

brugerhåndbog

hp Integreret
Webserver til
hp LaserJet-
printere

hp Integreret Webserver til
hp LaserJet-printere

brugerhåndbog _____

© Copyright Hewlett-Packard Company 2001

Alle rettigheder forbeholdes.

Reproduktion, tilpasning eller oversættelse uden forudgående skriftlig tilladelse er ikke tilladt ud over det, som er tilladt i gældende lov om ophavsret.

Første udgave, januar 2001

Garanti

Oplysningerne i dette dokument eller denne software kan ændres uden forudgående varsel.

Hewlett-Packard giver ingen garanti med hensyn til disse oplysninger.

HEWLETT-PACKARD
FRASKRIVER SIG DET
STILTIENDE ANSVAR FOR
SALGBARHED OG
EGNETHED TIL ET
BESTEMT FORMÅL.

Hewlett-Packard påtager sig intet ansvar for direkte, indirekte eller hændelige skader eller nogen følgeskader eller andre skader, som er opstået i forbindelse med leveringen eller brugen af disse oplysninger.

Varemærker

Microsoft® er et amerikansk registreret varemærke tilhørende Microsoft Corporation.

Java™ er et amerikansk varemærke tilhørende Sun Microsystems, Inc.

Netscape og Netscape Navigator er amerikanske varemærker tilhørende Netscape Communications Corporation.

Windows® er et amerikansk registreret varemærke tilhørende Microsoft Corporation.

Indhold

Introduktion til HP Integreret Webserver	3
Oversigt	3
Funktioner	5
Yderligere funktioner, der er tilgængelige med en permanent lagerenhed	6
Introduktion til ChaiVM (integreret virtuel maskine).....	7
Brug af HP Integreret Webserver	8
Systemkrav	8
Visning af HP Integreret Webserver.....	8
Navigering i HP Integreret Webserver	9
Visning af printerstatus ved hjælp af hjemmesiderne	10
Oversigt	10
Printerens statusside	12
Konfigurationsside	13
Statusside over forbrugsvarer	14
Side med hændelseslog	15
Side over forbrug.....	16
Oplysninger om enhed	17
Konfiguration af printeren ved hjælp af enhedssiderne.....	18
Oversigt	18
Konfigurerer printer.....	20
Valg af papirformat.....	23
Advarsler	24
Konfiguration af advarselsmeddelelser	27
Specificering af hændelsesmeddelelse.....	31
E-mail	34
Konfiguration af udgående e-mail	35
Konfiguration af indgående e-mail.....	36
Brug af e-mail-kommando og -svar	37
Sikkerhed	39
Andre links.....	40
Tilføjelse af et link	41
Fjernelse af et link.....	41
Oplysninger om enhed	42
Sprog.....	43
Håndtering af netværket med netværkssiderne	44
Oversigt	44

Appendiks A: HP Web JetAdmin og HP Integreret Webserver	47
Appendiks B: Sådan gør du	49
Deling af printeroplysninger	49
Konfiguration af printeren til afsendelse af e-mail-meddelelser	50
Konfiguration af printeren til modtagelse og besvarelse af e-mail- meddelelser	56
Indeks	62

Introduktion til HP Integreret Webserver

Oversigt

En Webserver skaber et miljø, hvor Webprogrammer kan fungere. Det fungerer på samme måde, som når et operativsystem, f.eks. Windows®, skaber et miljø på computeren, hvor programmer kan køre. En Webbrowser, som f.eks. Microsoft® Internet Explorer eller Netscape Navigator, anvender den integrerede Webserver til at få vist outputtet fra Webprogrammer.

Når en Webserver omtales som "integreret", betyder det, at den ligger på en hardwareenhed (f.eks. en printer) eller i firmware, men at den ikke findes som software, der er lagt på en netværksserver.

Fordelen ved en integreret Webserver er, at den giver printeren en brugerflade, der kan anvendes af alle med en netværkscomputer og en standard-Webbrowser. Der er ingen speciel software, der skal installeres eller konfigureres.

Med HP Integreret Webserver kan du få vist statusoplysninger, ændre indstillinger og håndtere printeren eksternt fra computeren.

Det øverste af hjemmesiden med softwaren er vist herunder.

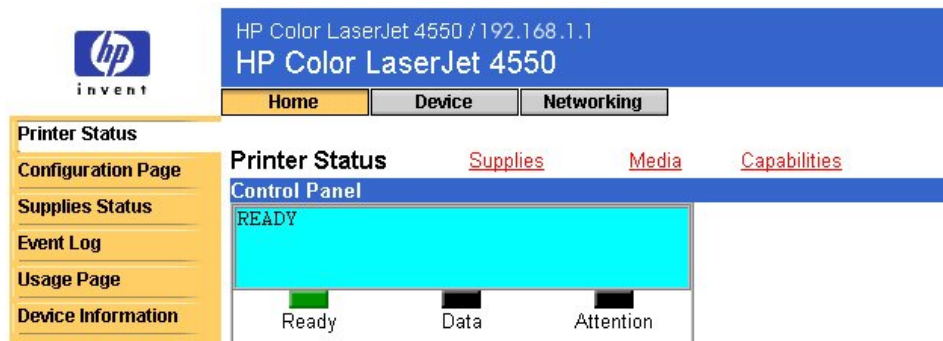

Bemærk!

De skærbilleder fra HP Integreret Webserver, der vises i denne håndbog, er til HP Color LaserJet 4550 series-printeren. Hvis du anvender en anden printermodel, vil der være små variationer i den integrerede Webservers udseende og funktioner.

Funktioner

Med HP Integreret Webserver kan du få vist status for printeren og netværkskortet og håndtere udskriftsfunktioner fra computeren. Du kan gøre følgende med HP Integreret Webserver:

- Se meddelelser og statusindikatorer på printerens kontrolpanel.
- Fastsætte beholdningen af alle forbrugsvarer.
- Bestille forbrugsvarer.
- Få vist og ændre bakkekonfigurationer.
- Få vist og ændre printerkonfigurationen.
- Få vist og udskrive interne sider.
- Modtage meddelelse om printerhændelser.
- Tilføje eller tilpasse links til andre Websteder.
- Vælge det sprog, du vil have vist på den integrerede Webservers sider.
- Få vist og ændre konfigurationen af netværkskortet.

Yderligere funktioner, der er tilgængelige med en permanent lagerenhed

Hvis du har en permanent lagerenhed (f.eks. en installeret harddisk på printeren), kan du få vist, konfigurere og gemme yderligere oplysninger.

- **Usage page (Side over forbrug)** – Med en installeret harddisk kan du få vist siden over forbrug. Siden over forbrug indeholder en optælling af sider for hvert medieformat, der er passeret gennem printeren og viser den gennemsnitlige procent tonerdækning pr. side for hver farve. Siden over forbrug er ikke tilgængelig uden det ekstra lager i form af den installerede harddisk.
- **Alerts (Advarsler)** – Med en installeret harddisk kan du konfigurere fire forskellige meddelelseslister med op til 20 modtagere på hver liste. Du kan kun sende advarsler til to e-mail-adresser, hvis du ikke har det ekstra lager i form af den installerede harddisk.
- **Other Links (Andre links)** – Med en installeret harddisk kan du tilføje op til fem ekstra links til Websteder efter eget valg. Du kan kun tilføje ét ekstra link, hvis du ikke har det ekstra lager i form af den installerede harddisk.

Der er muligvis leveret en harddisk sammen med printeren, men det afhænger af printermodellen. Hvis du vil vide, om du har en installeret harddisk, skal du udskrive en konfigurationsside. (Du kan også få vist den integrerede Webservers konfigurationsside. Se side 13). Konfigurationssiden viser alt det installerede tilbehør.

Sådan udskrives en konfigurationsside:

1. Tryk på **Menu** på printerens kontrolpanel, indtil INFORMATION MENU (INFORMATIONSMENU) vises.
2. Tryk på **Item (Emne)**, indtil PRINT CONFIGURATION (UDSKRIV KONFIGURATION) vises.
3. Tryk på **Select (Vælg)** for at udskrive konfigurationssiden. Når processen er fuldført, vender printeren tilbage til tilstanden READY (KLAR).

Hvis printeren ikke har en installeret harddisk, kan du bestille en. Hvis du ønsker yderligere oplysninger, kan du se den brugerhåndbog, der fulgte med printeren, eller besøge: http://www.hp.com/go/buy_hp (i USA) eller <http://www.hp.com/country/us/eng/othercountriesbuy.htm>.

Introduktion til ChaiVM (integreret virtuel maskine)

Printeren indeholder ligeledes en integreret virtuel maskine, der kaldes ChaiVM, der kører Java™ programmer. Infrastrukturen i printeren gør det muligt at udvikle udvidede løsninger og at løse problemer og gør det lettere at håndtere printeren. Den integrerede virtuelle maskine er blevet udviklet specielt til at forenkle netværks- og Internetkommunikation.

Denne generiske virtuelle maskines operativsystem giver dig flere nye muligheder:

- Udviklere kan hurtigere og lettere oprette tilpassede printerfunktioner og være sikre på, at programmerne kan køre på den integrerede virtuelle maskine. Der kræves intet tilpasset udviklingsmiljø. Et Java program, der kører på den virtuelle ChaiVM maskine i et Windows 98 miljø, kan også køre i et Macintosh miljø eller på en printer.
- Printerfirmware og andre programmer kan frigives og opdateres senere.
- De dynamiske attributter i ChaiVM gør det muligt at køre et program på den integrerede virtuelle maskine (f.eks. et selvdiagnosticeringsprogram) og derefter slette det, når opgaven er udført. Det er ikke nødvendigt at lagre programmer permanent på printeren.

Alle printere med ChaiVM indeholder disse funktioner.

Brug af HP Integreret Webserver

Systemkrav

Du skal have følgende for at bruge HP Integreret Webserver:

- Et TCP/IP-baseret netværk
- En Webbrowser, der er installeret på computeren, helst Netscape Navigator 4.7x eller Microsoft Internet Explorer 5.0x eller senere version

Bemærk!

Den integrerede Webserver kan bruges i et hvilket som helst operativsystem, der understøtter TCP/IP-protokollen og en Webbrowser.

Den integrerede Webserver understøtter ikke IPX-baserede netværksprintertilslutninger. Den kan heller ikke bruges med et parallelkabel.

Ingen kan få vist den integrerede Webservers sider uden for en firewall.

Visning af HP Integreret Webserver

1. Start Webbrowseren.
2. Indtast den IP-adresse, der er knyttet til printeren (f.eks.: <http://192.168.1.1>) eller værtsnavnet (f.eks.: <http://minprinter>), i feltet **Address: (Adresse:)** eller **Go to: (Gå til:)**.

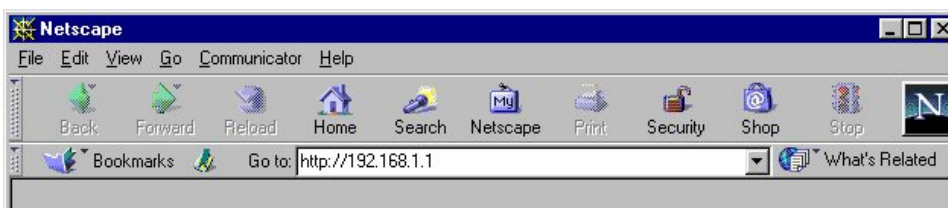

Du kan finde printerens IP-adresse angivet i TCP/IP-afsnittet på printerens konfigurationsside under Protocol Information.

Sådan udskrives en konfigurationsside:

- a. Tryk på **Menu** på printerens kontrolpanel, indtil INFORMATION MENU (INFORMATIONSMENU) vises.
- b. Tryk på **Item (Emne)**, indtil PRINT CONFIGURATION (UDSKRIV KONFIGURATION) vises.
- c. Tryk på **Select (Vælg)** for at udskrive konfigurationssiden. Når processen er udført, vender printeren tilbage til tilstanden READY (KLAR).

Navigering i HP Integreret Webserver

HP Integreret Webserver har tre sæt interne Websider til visning af printeroplysninger og ændring af konfigurationsindstillinger. Du kan gå til disse sider ved at klikke på fanen **Home (Hjem)**, **Device (Enhed)** eller **Networking (Netværk)**.

- Siderne **Home (Hjem)** er informationssider for printeren. Du kan ikke konfigurere printeren fra disse sider. (Yderligere oplysninger finder du på side 10).
- Siderne **Device (Enhed)** gør det muligt at konfigurere printeren fra computeren. (Yderligere oplysninger finder du på side 18).
- Siderne **Networking (Netværk)** gør det muligt at få vist netværksstatus og konfigurere printerens netværkskort fra computeren. (Yderligere oplysninger findes på side 44).

Disse sider indeholder yderligere links. Yderligere oplysninger finder du under "Andre links" på side 40.

Bemærk!

De skærmbilleder fra HP Integreret Webserver, der vises i denne håndbog, er til HP Color LaserJet 4550 series-printeren. Hvis du anvender en anden printermodel, vil der være små variationer i den integrerede Webservers udseende og funktioner.

Visning af printerstatus ved hjælp af hjemmesiderne

Oversigt

Hjemmesiderne er informationssider for printeren. Du kan ikke konfigurere printeren fra disse sider. Tabellen nedenfor viser hver enkelt af disse hjemmesider og beskriver deres funktioner. Yderligere oplysninger finder du ved hjælp af det angivne sidetal.

Hjemmeside	Funktioner
Printer status page (Statusside for printer) (side 12)	Indeholder de eksterne funktioner Start og Jobannullering, viser kontrolpanelmeddelelser og statusindikatorer (herunder hjælp), gør det muligt at angive opdateringshastigheden og viser papirbakkekonfigurationerne, resterende forbrugsvarer og installeret tilbehør.
Configuration page (Konfigurations side) (side 13)	Viser alle printerens konfigurationsindstillinger.
Supplies status page (Statusside for forbrugsvarer) (side 14)	Viser beholdningen af forbrugsvarer og hjælper dig med at bestille nye.
Event log page (Hændelseslog side) (side 15)	Viser de seneste printerhændelser og -fejl.

Hjemmeside

Funktioner

Usage page
(Side over
forbrug)
(side 16)

Viser printerens navn og serienummer, giver en optælling over sider for hvert medieformat, der er passeret gennem printeren og viser den gennemsnitlige procent af tonerdækning pr. side for hver farve. (Denne side er kun tilgængelig, hvis printeren har en permanent lagerenhed installeret).

Device
information
page (Side
med
oplysninger om
enhed)
(side 17)

Viser en beskrivelse af enheden, aktivnummer, firmanavn, navn på kontaktperson og printerens IP-adresse, modelnummer og serienummer.

Printerens statusside

På printerens statusside vises de aktuelle meddelelser og statusindikatorer på printerens kontrolpanel under **Control Panel (Kontrolpanel)**. Klik på **Control Panel Help (Hjælp til Kontrolpanel)** nederst på skærmen for at få vist den hjælp, der i øjeblikket er tilgængelig fra printerens kontrolpanel.

HP Color LaserJet 4550 / 192.168.1.1
HP Color LaserJet 4550

Home Device Networking

Printer Status Supplies Media Capabilities

Control Panel

READY

Ready Data

Go

Control Panel Help

Refresh Control Panel

Help

Set Refresh Rate: 0 minutes Apply Cancel

Supplies

Supply	% of Life Remaining
Black	78%
Cyan	55%
Magenta	48%
Yellow	56%
Drum Kit	46%
Fuser Kit	99%
Transfer Kit	99%

Media

Status	Input/Output	Size	Type
OK	TRAY 3	LETTER	PLAIN
OK	TRAY 2	A4	PLAIN
OK	TRAY 1	LETTER	PLAIN
OK	STANDARD OUTBIN	N/A	N/A

Capabilities

DISK Storage: 3102 MB Capacity
 DIMM Slot 1: Side 1: Empty
 DIMM Slot 1: Side 2: Empty
 DIMM Slot 2: Side 1: 128 MB SDRAM
 DIMM Slot 2: Side 2: Empty

Control Panel Help

THIS PRINTER FEATURES AN ONLINE HELP SYSTEM. MESSAGES MARKED WITH ? HAVE ONLINE HELP AVAILABLE. WHENEVER ? APPEARS, PRESS ? (ITEM KEY) TO VIEW HELP MESSAGES. EXIT HELP BY PRESSING GO.

Annotations:

- Skriv antallet af minutter, og klik derefter på Apply (Anvend) for at angive den frekvens, den integrerede Webserver skal kontrollere printerstatus med
- Viser den resterende levetid for hver forbrugsvarer (i procent).
- Viser status og konfigurationsoplysninger for papir- og udskriftsbakkerne.
- Viser det ekstraudstyr, der er installeret i printerens.
- Tryk på [?] (emne-tast) for at få vist den hjælp, der aktuelt er tilgængelig i printerens kontrolpanel.

Konfigurationsside

Brug konfigurationssiden til at få vist aktuelle printerindstillinger, løse printerproblemer eller kontrollere installationen af ekstra tilbehør, som f.eks. hukommelse (DIMM) eller papirhåndteringsenheder.

Bemærk!

Du kan også sende konfigurationssiden til andre ved hjælp af e-mail. Se side 49 for at få yderligere oplysninger.

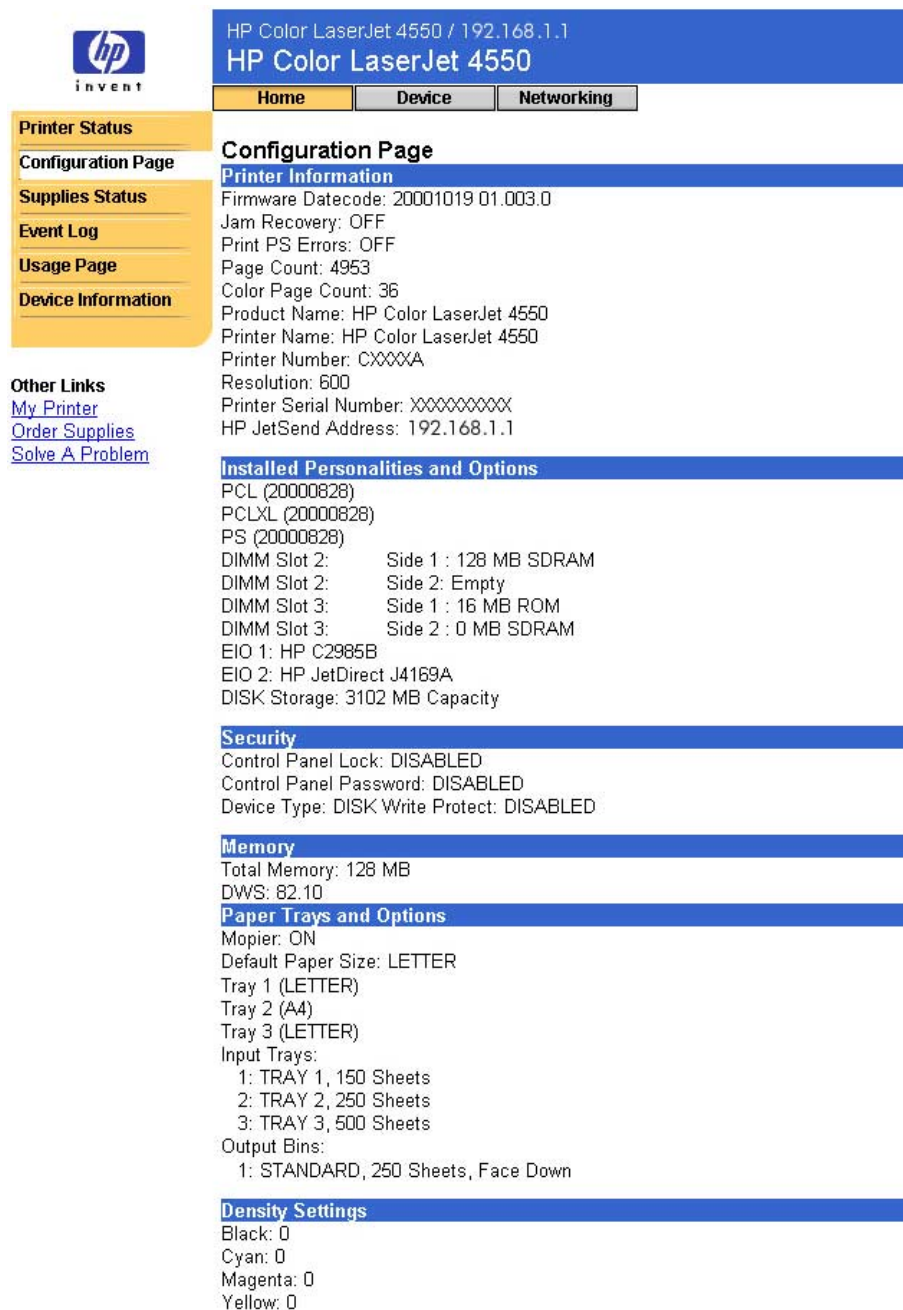

 invent

HP Color LaserJet 4550 / 192.168.1.1
HP Color LaserJet 4550

Home Device Networking

Printer Status
Configuration Page
Supplies Status
Event Log
Usage Page
Device Information

Other Links
[My Printer](#)
[Order Supplies](#)
[Solve A Problem](#)

HP Color LaserJet 4550 / 192.168.1.1
HP Color LaserJet 4550

Configuration Page
Printer Information
Firmware Datecode: 20001019 01.003.0
Jam Recovery: OFF
Print PS Errors: OFF
Page Count: 4953
Color Page Count: 36
Product Name: HP Color LaserJet 4550
Printer Name: HP Color LaserJet 4550
Printer Number: CXXXXA
Resolution: 600
Printer Serial Number: XXXXXXXXXX
HP JetSend Address: 192.168.1.1

Installed Personalities and Options
PCL (20000828)
PCLXL (20000828)
PS (20000828)
DIMM Slot 2: Side 1 : 128 MB SDRAM
DIMM Slot 2: Side 2: Empty
DIMM Slot 3: Side 1 : 16 MB ROM
DIMM Slot 3: Side 2 : 0 MB SDRAM
EIO 1: HP C2985B
EIO 2: HP JetDirect J4169A
DISK Storage: 3102 MB Capacity

Security
Control Panel Lock: DISABLED
Control Panel Password: DISABLED
Device Type: DISK Write Protect: DISABLED

Memory
Total Memory: 128 MB
DWS: 82.10

Paper Trays and Options
Mopier: ON
Default Paper Size: LETTER
Tray 1 (LETTER)
Tray 2 (A4)
Tray 3 (LETTER)
Input Trays:
1: TRAY 1, 150 Sheets
2: TRAY 2, 250 Sheets
3: TRAY 3, 500 Sheets
Output Bins:
1: STANDARD, 250 Sheets, Face Down

Density Settings
Black: 0
Cyan: 0
Magenta: 0
Yellow: 0

Statusside over forbrugsvarer

Statussiden over forbrugsvarer viser den resterende beholdning og HPs varenumre. (Det er en god idé at have varenumrene klar, når du bestiller forbrugsvarer).

HP Color LaserJet 4550 / 192.168.1.1
HP Color LaserJet 4550

Home Device Networking

Printer Status
Configuration Page
Supplies Status
Event Log
Usage Page
Device Information

Other Links
[My Printer](#)
[Order Supplies](#)
[Solve A Problem](#)

Hvis du vil bestille forbrugsvarer via Internettet, skal du klikke på linket [Order Supplies](#) (Bestil forbrugsvarer).

Supplies Status Page
Hewlett-Packard Supplies can be ordered on the internet at <https://www.hp.com/go/ordersupplies-na> or by calling Hewlett-Packard. (Please refer to your printer User Manual for the telephone number).
For highest print quality always use genuine Hewlett-Packard LaserJet supplies.

Cartridge Information

	% of Life Remaining	HP Part Numbers:
Black	78%	Black Toner Cartridge HP C4191A
Cyan	55%	Cyan Toner Cartridge HP C4192A
Magenta	48%	Magenta Toner Cartridge HP C4193A
Yellow	56%	Yellow Toner Cartridge HP C4194A

Other Supplies Information

Drum Kit	46%	Drum Kit HP C4195A
Transfer Kit	99%	Transfer Kit HP C4196A
Fuser Kit	99%	Fuser Kit HP 120V C4197A 220V C4198A

Printer Information

Total Printer Page Count:	4953
Pages printed in Color:	36
Pages printed in B&W:	4917
Printer Serial Number:	XXXXXXXXXX

Please return your used HP cartridge to Hewlett-Packard. For more information see: http://www.hp.com/ljsupplies/planet_recycle.html

Side med hændelseslog

Siden med hændelseslog viser de seneste printerhændelser, herunder papirstop, servicefejl og andre printerfejl.

HP Color LaserJet 4550 / 192.168.1.1
HP Color LaserJet 4550

Home Device Networking

Printer Status
Configuration Page
Supplies Status
Event Log
Usage Page
Device Information

Event Log Page
Number of Entries in Use: 0
Maximum Number of Entries: 50
EVENT LOG EMPTY

Other Links
[My Printer](#)
[Order Supplies](#)
[Solve A Problem](#)

Hvis du vil have hurtigere adgang til yderligere oplysninger om fejlmeddelelser, skal du klikke på linket [Solve A Problem](#) (Løs et problem) og derefter vælge [Error Messages](#) (Fejlmeddelelser). (Dette link fører til hp.com på World Wide Web. Det er ikke en del af den integrerede Webserver).

Side over forbrug

Siden over forbrug viser printerens navn og serienummer, giver en sidetælling for hvert medieformat, der er passeret gennem printerens, og viser den gennemsnitlige procent tonerdækning pr. side for hver farve.

Bemærk!

Siden over forbrug er kun tilgængelig, hvis printerens har en permanent lagerenhed (f.eks. en installeret harddisk).

HP Color LaserJet 4550 / 192.168.1.1
HP Color LaserJet 4550

Home Device Networking

Printer Status
Configuration Page
Supplies Status
Event Log
Usage Page
Device Information

Other Links
[My Printer](#)
[Order Supplies](#)
[Solve A Problem](#)

Usage Page

Identification

S/N: XXXXXXXXXX
Product Name: HP Color LaserJet 4550
Printer Name: HP Color LaserJet 4550

Usage Totals

PRINTER Page Size	Count	SIMPLEX		DUPLEX		Total
		Units	Count	Units	Count	
UNKNWN	0	1.0	0	2.0	0.0	
LETTER	12	1.0	11	2.0	34.0	
LEGAL	0	1.3	0	2.6	0.0	
A4	0	1.0	5	2.0	10.0	
EXEC	0	0.8	0	1.6	0.0	
COM10	0	0.4	0	0.8	0.0	
MONARC	0	0.3	0	0.6	0.0	
C5	0	0.6	0	1.2	0.0	
DL	0	0.4	0	0.8	0.0	
JISB5	0	0.7	0	1.4	0.0	
B5	0	0.7	0	1.4	0.0	
CUSTOM	0	1.0	0	2.0	0.0	
A5	0	0.5	0	1.0	0.0	
16K	0	0.8	0	1.6	0.0	
JEXEC	0	1.1	0	2.2	0.0	
TOTAL PRINTER USAGE						44.0

Black Coverage 7.639
Cyan Coverage 9.123
Magenta Coverage 9.285
Yellow Coverage 9.487

Forbrugstotaler vises for hvert medieformat. Totalerne viser det antal sider, der blev udskrevet på en side, det antal, der blev udskrevet på to sider (dupleks) samt totalerne for de to udskrivningsmetoder.

Beskriver den gennemsnitlige procentdel af tonerdækning per side for hver farve.

(Denne værdi er ikke adskilt for farve- og sort/hvide sider. Den er kombineret til én værdi for alle udskrevne sider).

Oplysninger om enhed

Siden med oplysninger om enheden viser en beskrivelse af enheden, aktivnummer, firmanavn, navn på kontaktperson og printerens IP-adresse, modelnummer og serienummer.

Bemærk!

Beskrivelsen af enheden, aktivnummeret, firmanavnet og navnet på kontaktpersonen skal vælges fra enhedssiderne. Klik på **Device (Enhed)** øverst i skærbilledet, og klik derefter på **Device Information (Oplysninger om enhed)** på den venstre navigationsbjælke. Se side 42 for at få yderligere oplysninger.

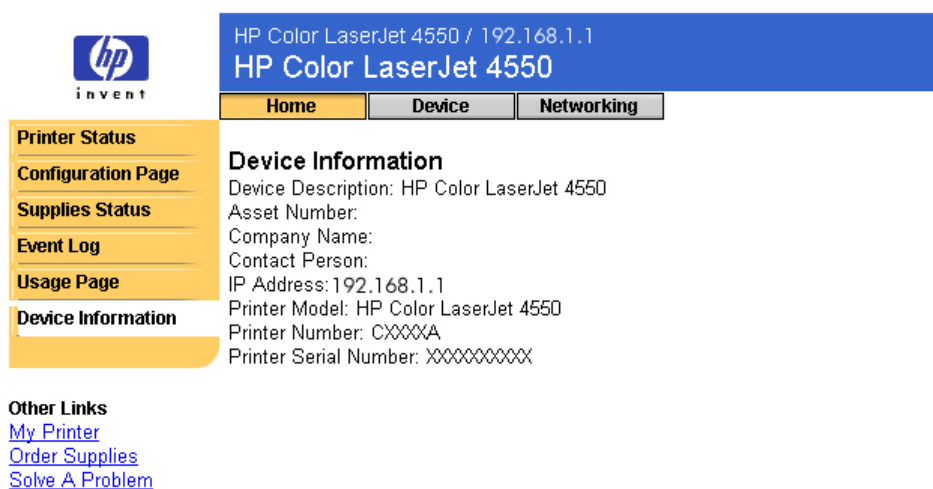

HP Color LaserJet 4550 / 192.168.1.1
HP Color LaserJet 4550

Home Device Networking

Printer Status
Configuration Page
Supplies Status
Event Log
Usage Page
Device Information

Device Information
Device Description: HP Color LaserJet 4550
Asset Number:
Company Name:
Contact Person:
IP Address: 192.168.1.1
Printer Model: HP Color LaserJet 4550
Printer Number: CXXXXA
Printer Serial Number: XXXXXXXXXX

Other Links
[My Printer](#)
[Order Supplies](#)
[Solve A Problem](#)

Konfiguration af printeren ved hjælp af enhedssiderne

Oversigt

Enhedssiderne gør det muligt at konfigurere printeren fra computeren. Nedenstående tabel viser hver enkelt af enhedssiderne og beskriver funktionerne. Se det angivne sidetal for at få yderligere oplysninger.

Enhedssider	Funktioner
Configure printer (Konfigurerer printer) (side 20)	Giver en liste over menuer, hvor du kan udskrive interne printersider og konfigurere printeren <i>eksternt</i> .
Alerts (Advarsler) (side 24)	Gør det muligt at konfigurere printeren og sende advarsler om problemer og status til andre via e-mail.
Email (E-mail) (side 34)	Gør det muligt at konfigurere e-mail-indstillinger for udgående og indgående e-mail.
Security (Sikkerhed) (side 39)	Gør det muligt at angive en adgangskode for at styre, hvem der eksternt kan annullere job eller bruge enhedssiderne.
Other Links (Andre links) (side 40)	Gør det muligt at tilføje eller tilpasse links til ønskede Websteder. Disse links vises på navigationsbjælken til venstre på alle siderne i den integrerede Webserver.

Enhedssider	Funktioner
--------------------	-------------------

Device information (Oplysninger om enhed) (side 42)	Gør det muligt at navngive printeren og tilknytte et aktivnummer. Du kan tilføje navnet på den primære kontaktperson, hvor der kan fås oplysninger om printeren. Denne side viser også printerens IP-adresse, printermodellen, printernummeret og serienummeret.
Language (Sprog) (side 43)	Gør det muligt at vælge, hvilket sprog der anvendes til visning af den integrerede Webservers sider.

Konfigurer printer

Siden Konfigurer printer giver mulighed for at udskrive interne printersider og konfigurere printeren *eksternt*. Du kan konfigurere papirbakkerne og ændre andre printerindstillinger fra de interne printersider.

Klik på menuens navn for at få vist en menu og håndtere printeren eksternt. Disse menuer er magen til de menuer, der er tilgængelige fra printerens kontrolpanel. (Nogle af menuerne på printerens kontrolpanel er ikke tilgængelige fra den integrerede Webserver).

Bemærk!

De viste skærbilleder i HP Integreret Webserver er til HP Color LaserJet 4550 series-printeren. Hvis du anvender en anden printermodel, vil der være små variationer i den integrerede Webservers udseende og tilgængelige funktioner.

HP Color LaserJet 4550 / 192.168.1.1
HP Color LaserJet 4550

Home Device Networking

Configure Printer
Alerts
Email
Security
Other Links
Device Information
Language

Configure Printer

Select A Menu

[INFORMATION MENU](#)
[PAPER HANDLING MENU](#)
[PRINTING MENU](#)

[CONFIGURATION MENU](#)
[I/O MENU](#)
[RESETS MENU](#)

Vælg et menunavn for at konfigurere emner i den pågældende menu.

Other Links
[My Printer](#)
[Order Supplies](#)
[Solve A Problem](#)

Nedenstående tabel beskriver menuerne.

Menunavn	Beskrivelse
Information Menu (Informationsmenu)	Denne menu indeholder printerinformationssider, der beskriver printeren og dens konfiguration.
Paper Handling Menu (Menuen Papirhåndtering)	I denne menu kan du definere papirtypen i bakkerne.
Printing Menu (Menuen Udskrivning)	I denne menu kan du vælge udskriftindstillinger, som f.eks. antal kopier. Du kan også konfigurere specielle papirformater.
Configuration Menu (Menuen Konfiguration)	Punkterne i denne menu har indvirkning på printerens funktionsmåde. Du kan f.eks. konfigurere Energispar og indstillinger for printersproget fra denne menu.
I/O Menu (Menuen I/O)	Punkter i menuen I/O (input/output) påvirker kommunikationen imellem printeren og computeren.
Resets Menu (Menuen Nulstil)	<p>Punkterne i menuen Nulstil rydder alt i printerens hukommelse. Brug denne menu med forsigtighed. Du kan miste sidedata i bufferen eller printerkonfigurationsindstillinger, når du bruger menuen Nulstil. Nulstil kun printeren under følgende omstændigheder:</p> <ul style="list-style-type: none">• Du ønsker at gendanne printerens standardindstillinger.• Kommunikationen mellem printer og computer er blevet forstyrret.• Du har problemer med en port. <p>Bemærk! <i>Hvis der ikke er etableret kommunikation mellem printeren og computeren, kan du ikke nulstille printeren.</i></p> <p>Punkterne i menuen Nulstil rydder alt i printerens hukommelse. Knappen Cancel Job (Annuller job) rydder kun det aktuelle job. Du kan få adgang til knappen Annuller job fra sikkerhedssiden. (Yderligere oplysninger finder du på side 39).</p>

Menunavn	Beskrivelse
	<p><i>Bemærk!</i> <i>Når du har udført en nulstilling, skal du konfigurere printerens IP-adresse.</i></p>

Valg af papirformat

Følgende fremgangsmåde er et eksempel. Andre menuer kan indstilles på tilsvarende vis.

Bemærk!

Printerdrivere og softwareprogrammer tilsidesætter ofte valg, der er foretaget i menuen Printing (Udskrivning) og menuen Paper Handling (Papirhåndtering). Se den brugerhåndbog, der fulgte med printeren, for at få yderligere oplysninger.

Følg nedenstående trin for at vælge papirformat for bakke 1:

1. Klik på [PAPER HANDLING MENU \(PAPIRHÅNDBTERINGSMENU\)](#).
2. Vælg USLETTER ved siden af TRAY 1 SIZE (FORMAT FOR BAKKE 1).
3. Klik på **Apply (Anvend)** for at gemme ændringerne.

Bemærk!

Ændringer afspejles på statussiden for printeren, konfigurationssiden og i menuen Paper Handling (Papirhåndtering).

Advarsler

Fra advarselssiden kan systemadministratoren indstille printeren til at sende advarsler om problemer og status til andre via e-mail. Der er mere end én person, der kan modtage advarsler, og hver person modtager kun de angivne advarsler. En administrativ assistent kan f.eks. være ansvarlig for vedligeholdelse af tonerpatroner i en printer eller udbedring af papirstop, og en ekstern serviceudbyder kan være ansvarlig for vedligeholdelse af større forbrugsvarer. Advarsler kan konfigureres, så den administrative assistent modtager en advarsel på forhånd ved lavt tonerniveau, og den eksterne serviceudbyder modtager advarsler om fikseringsenheder, udskrifttromler og overføringsvalser.

Bemærk!

Hvis du vil have trinvisse anvisninger til, hvordan printeren konfigureres til at sende en e-mail-advarsel, skal du se side 50.

Bemærk!

Nogle af funktionerne i den integrerede Webserver, herunder advarselsfunktionen, kræver en permanent lagerenhed (f.eks. en installeret harddisk) for at kunne konfigurere og gemme specifikke oplysninger på en permanent basis.

Næste side viser advarselssiden og de tilgængelige indstillinger med en permanent lagerenhed. Med en installeret harddisk kan du konfigurere fire forskellige lister med op til 20 modtagere på hver liste. Yderligere oplysninger finder du på side 28.

HP Color LaserJet 4550 / 192.168.1.1
HP Color LaserJet 4550

Home Device **Networking**

Configure Printer

Alerts

Email

Security

Other Links

Device Information

Language

Other Links

- [My Printer](#)
- [Order Supplies](#)
- [Solve A Problem](#)

Alerts

Notification Recipients

- List1:
- List2:
- List3:
- List4:

Åbner et nyt vindue til e-mail-siden, hvor du kan bekræfte, at SMTP-serveren (Simple Mail Transfer Protocol) er konfigureret korrekt. (Advarsler fungerer ikke, hvis SMTP-serveren ikke er konfigureret korrekt). Afslut e-mail-siden for at vende tilbage til advarselssiden.

[Verify Email settings are valid](#)

Åbner et nyt vindue til sikkerhedssiden. Udgående e-mail skal markeres på sikkerhedssiden for at advarsler fungerer. Afslut sikkerhedssiden for at vende tilbage til advarselssiden.

[Security](#)

Select Events

Events	List1	List2	List3	List4
Supplies	<input type="checkbox"/>	<input type="checkbox"/>	<input type="checkbox"/>	<input type="checkbox"/>
Service	<input type="checkbox"/>	<input type="checkbox"/>	<input type="checkbox"/>	<input type="checkbox"/>
Media Path	<input type="checkbox"/>	<input type="checkbox"/>	<input type="checkbox"/>	<input type="checkbox"/>
Advisory	<input type="checkbox"/>	<input type="checkbox"/>	<input type="checkbox"/>	<input type="checkbox"/>
<input type="button" value="Cancel"/>				<input type="button" value="Apply"/>

Uden en installeret harddisk kan du kun angive to e-mail-adresser. Da der ikke er nogen lister, der skal redigeres, føjes e-mail-modtagere direkte til advarselsiden. Nedenstående skærbillede viser advarselsiden uden en installeret harddisk. Yderligere oplysninger finder du på side 27.

HP Color LaserJet 4550 / 192.168.1.1
HP Color LaserJet 4550

Home Device Networking

Configure Printer
Alerts
Email
Security
Other Links
Device Information
Language

Alerts
Notification Recipients

Address1:

Address2:

Cancel Apply

[Verify Email settings are valid](#)

[Security](#)

Select Events

Events	Address1	Address2
Supplies	<input type="checkbox"/>	<input type="checkbox"/>
Service	<input type="checkbox"/>	<input type="checkbox"/>
Media Path	<input type="checkbox"/>	<input type="checkbox"/>
Advisory	<input type="checkbox"/>	<input type="checkbox"/>

Cancel Apply

Other Links
[My Printer](#)
[Order Supplies](#)
[Solve A Problem](#)

Nedenstående tabel beskriver hvert link under **Select Events (Vælg hændelser)**. Se “Specificering af hændelsesmeddelelse” på side 31.

Hændelsesnavn	Beskrivelse
Supplies (Forbrugsvarer)	Vælger specifikke forbrugsvarer, som f.eks. tonerpatron, fikseringsenhedssæt eller overførings sæt.
Service (Service)	Vælger specifikke hændelser, der kræver service, f.eks. “EIO fungerer ikke” eller “Installer tromlesæt”.
Media Path (Mediesti)	Vælger hændelser, der er knyttet til mediestien, f.eks. fjernelse af et papirstop eller opfyldning af en bakke.
Advisory (Vejledende)	Vælger vejledende hændelser, som f.eks. “Side for kompleks” eller “Ikke nok hukommelse”.

Konfiguration af advarselsmeddelelser

Konfiguration af advarselsmeddelelser i printere, der ikke har en permanent lagerenhed

Bemærk!

Brug disse trin til printere uden en permanent lagerenhed (f.eks. en installeret harddisk).

Følg nedenstående trin for at konfigurere en advarselsmeddelelse:

1. Skriv e-mail-adresser på to modtagere under **Notification Recipients (Modtagere af beskeder)**.
2. Marker afkrydsningsfeltet ved siden af **Supplies (Forbrugsvarer)**, **Service (Service)**, **Media Path (Mediesti)** og **Advisory (Vejledende)** for hver af de modtagere, der skal have en meddelelse. (Yderligere oplysninger finder du i tabellen på side 26 eller i "Specificering af hændelsesmeddelelse" på side 31).
3. Klik på **Apply (Anvend)** for at gemme oplysningerne.

HP Color LaserJet 4550 / 192.168.1.1
HP Color LaserJet 4550

Home Device Networking

Configure Printer
Alerts
Email
Security
Other Links
Device Information
Language

Other Links
My Printer
Order Supplies
Solve A Problem

Alerts

Notification Recipients

Address1: name@company.com or URL

Address2: name@company.com or URL

Cancel Apply

[Verify Email settings are valid](#)

[Security](#)

Events	Address1	Address2
Supplies	<input type="checkbox"/>	<input type="checkbox"/>
Service	<input type="checkbox"/>	<input type="checkbox"/>
Media Path	<input type="checkbox"/>	<input type="checkbox"/>
Advisory	<input type="checkbox"/>	<input type="checkbox"/>

Cancel Apply

Bemærk!

Hvis advarsler skal fungere, skal du konfigurere udgående e-mail. Hvis du vil konfigurere udgående e-mail, kan du se "E-mail" på side 34.

Når du har konfigureret listerne, kan du forbedre hændelsesmeddelelsen yderligere ved at vælge specifikke detaljer og indstillinger for hver hændelse. Se "Specificering af hændelsesmeddelelse" på side 31.

Konfiguration af advarselsmeddelelser i printere, der har en permanent lagerenhed

Bemærk!

Disse trin gælder for printere med en permanent lagerenhed (f.eks. en installeret harddisk).

Følg nedenstående trin for at konfigurere en advarselsmeddelelse:

1. Klik på **Edit List1 (Redigeringsliste 1)** under **Notification Recipients (Modtagere af beskeder)**.

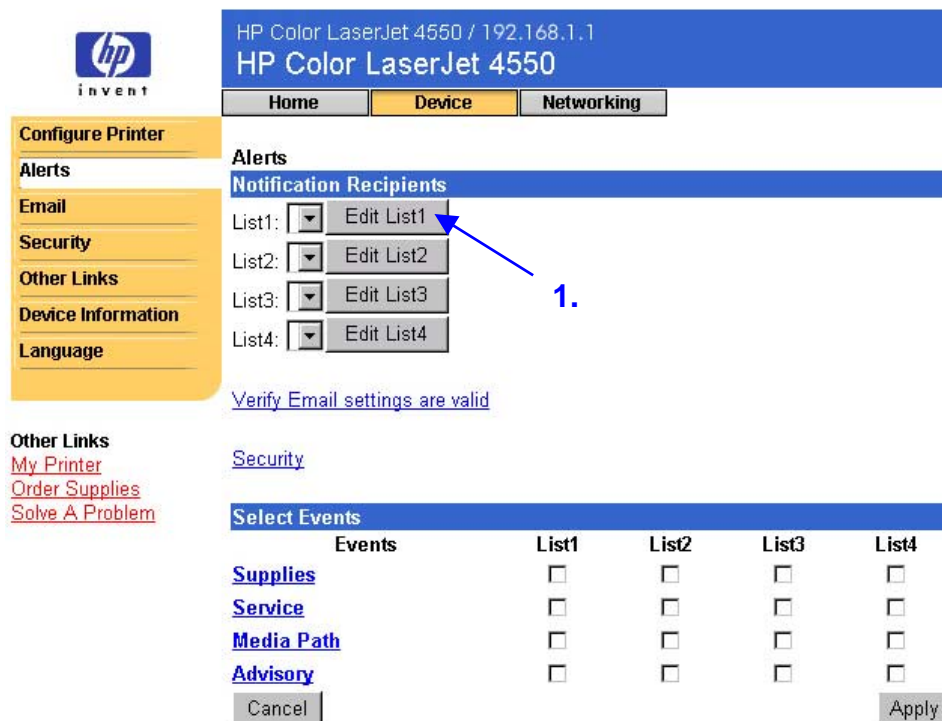

Events	List1	List2	List3	List4
Supplies	<input type="checkbox"/>	<input type="checkbox"/>	<input type="checkbox"/>	<input type="checkbox"/>
Service	<input type="checkbox"/>	<input type="checkbox"/>	<input type="checkbox"/>	<input type="checkbox"/>
Media Path	<input type="checkbox"/>	<input type="checkbox"/>	<input type="checkbox"/>	<input type="checkbox"/>
Advisory	<input type="checkbox"/>	<input type="checkbox"/>	<input type="checkbox"/>	<input type="checkbox"/>

2. Indtast et navn, f.eks. service eller forbrugsvarer, under **Change List Name (Rediger listenavn)**. (Se skærbilledet nedenfor).

HP Color LaserJet 4550 / 192.168.1.1
HP Color LaserJet 4550

Home Device Networking

Configure Printer
Alerts
Email
Security
Other Links
Device Information
Language

Other Links
[My Printer](#)
[Order Supplies](#)
[Solve A Problem](#)

Edit List1
Recipient Addresses

Remove Selected Addresses

Add Recipient Address
name@company.com

Change List Name
Service

Cancel Apply Back

3. Indtast e-mail-adresser for dem, du ønsker, skal modtage en meddelelse, under **Add Recipient Address (Tilføj modtageradresse)**. I store miljøer kan systemadministratorer dirigere e-mail-adresser til listeservere eller URL'er for at få en udvidet meddelelse.
4. Klik på **Apply (Anvend)** for at gemme oplysningerne. Gentag trin 3 og 4 for hver modtageradresse. Når du er færdig med at tilføje modtagere, skal du klikke på **Back (Tilbage)** for at vende tilbage til advarselssiden.

5. Marker afkrydsningsfeltet ud for **Supplies (Forbrugsvarer)**, **Service (Service)**, **Media Path (Mediesti)** og **Advisory (Vejledende)** på advarselssiden for hver liste, du vil sende en meddelelse for. (Yderligere oplysninger finder du i tabellen på side 26 eller “Specificering af hændelsesmeddelelse” på side 31).

HP Color LaserJet 4550 / 192.168.1.1
HP Color LaserJet 4550

Home Device Networking

Configure Printer
Alerts
Email
Security
Other Links
Device Information
Language

Alerts
Notification Recipients

List1: Edit List1
List2: Edit List2
List3: Edit List3
List4: Edit List4

[Verify Email settings are valid](#)

Other Links
[My Printer](#)
[Order Supplies](#)
[Solve A Problem](#)

[Security](#)

Events	List1	List2	List3	List4
Supplies	<input type="checkbox"/>	<input type="checkbox"/>	<input type="checkbox"/>	<input type="checkbox"/>
Service	<input type="checkbox"/>	<input type="checkbox"/>	<input type="checkbox"/>	<input type="checkbox"/>
Media Path	<input type="checkbox"/>	<input type="checkbox"/>	<input type="checkbox"/>	<input type="checkbox"/>
Advisory	<input type="checkbox"/>	<input type="checkbox"/>	<input type="checkbox"/>	<input type="checkbox"/>

Cancel Apply

6. Klik på **Apply (Anvend)** for at gemme ændringerne.
7. Gentag trin 1 til 6 for hver ekstra liste.

Bemærk!

Hvis advarsler skal fungere, skal du konfigurere udgående e-mail. Hvis du vil konfigurere udgående e-mail, kan du se “E-mail” på side 34.

Når du har konfigureret listerne, kan du specificere hændelsesmeddelelsen yderligere ved at vælge specifikke detaljer og indstillinger for hver hændelse. Se “Specificering af hændelsesmeddelelse” på side 31.

Specificering af hændelsesmeddelelse

Når du har konfigureret listerne, kan du specificere hændelsesmeddelelsen yderligere ved at vælge specifikke detaljer og indstillinger for hver hændelse. (Se tabellen på side 26 for at få en beskrivelse af hver enkelt hændeskategori).

1. Klik på en hændeskategori (**Supplies (Forbrugsvarer)**, **Service (Service)**, **Media Path (Mediesti)**, **Advisory (Vejledende)**) under **Select Events (Vælg hændelser)** for at få vist de tilgængelige hændelser.

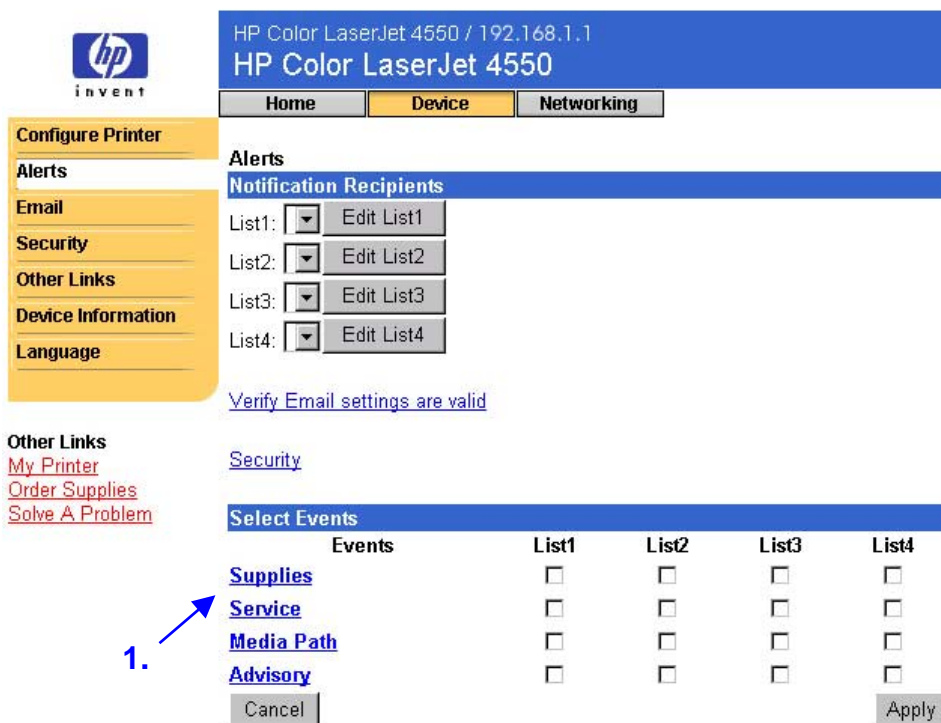

Events	List1	List2	List3	List4
Supplies	<input type="checkbox"/>	<input type="checkbox"/>	<input type="checkbox"/>	<input type="checkbox"/>
Service	<input type="checkbox"/>	<input type="checkbox"/>	<input type="checkbox"/>	<input type="checkbox"/>
Media Path	<input type="checkbox"/>	<input type="checkbox"/>	<input type="checkbox"/>	<input type="checkbox"/>
Advisory	<input type="checkbox"/>	<input type="checkbox"/>	<input type="checkbox"/>	<input type="checkbox"/>

2. Vælg de lister (liste 1 til liste 4) for hver hændelse, du vil have meddelelse om. (Skærbilledet nedenfor viser hændelserne for forbrugsvarer).

HP Color LaserJet 4550 / 192.168.1.1
HP Color LaserJet 4550

Home Device Networking

Configure Printer
Alerts
Email
Security
Other Links
Device Information
Language

Other Links
[My Printer](#)
[Order Supplies](#)
[Solve A Problem](#)

Alerts
Select Events

Events	List1	List2	List3	List4
Supplies				
TONER LOW	<input type="checkbox"/>	<input type="checkbox"/>	<input type="checkbox"/>	<input type="checkbox"/>
DRUM LIFE LOW ORDER KIT	<input type="checkbox"/>	<input type="checkbox"/>	<input type="checkbox"/>	<input type="checkbox"/>
FUSER LIFE LOW ORDER KIT	<input type="checkbox"/>	<input type="checkbox"/>	<input type="checkbox"/>	<input type="checkbox"/>
TRANSFER KIT LOW ORDER KIT	<input type="checkbox"/>	<input type="checkbox"/>	<input type="checkbox"/>	<input type="checkbox"/>
TONER OUT	<input type="checkbox"/>	<input type="checkbox"/>	<input type="checkbox"/>	<input type="checkbox"/>
DRUM LIFE OUT REPLACE KIT	<input type="checkbox"/>	<input type="checkbox"/>	<input type="checkbox"/>	<input type="checkbox"/>
FUSER LIFE OUT REPLACE KIT	<input type="checkbox"/>	<input type="checkbox"/>	<input type="checkbox"/>	<input type="checkbox"/>
TRANSFER KIT OUT REPLACE KIT	<input type="checkbox"/>	<input type="checkbox"/>	<input type="checkbox"/>	<input type="checkbox"/>
WASTE TONER FULL REPLACE DRUM KIT	<input type="checkbox"/>	<input type="checkbox"/>	<input type="checkbox"/>	<input type="checkbox"/>

Cancel Email Contents Apply Help Back

[Verify Email settings are valid](#)
[Security](#)

Bemærk!

Der findes yderligere oplysninger om hændelser, der har Andre links (er understreget med blå).

3. Når du har specificeret hændelserne, skal du klikke på **Email contents (E-mail-indhold)** for at vælge de oplysninger, du vil medtage i e-mail-advarslen. Disse oplysninger kan omfatte oplysninger om enheden og en kontaktperson, status for forbrugsvarer, en side over forbrug, hjælperessourcer, konfigurationsside og hændelseslog. Marker afkrydsningsfeltet ud for de oplysninger, du vil medtage.

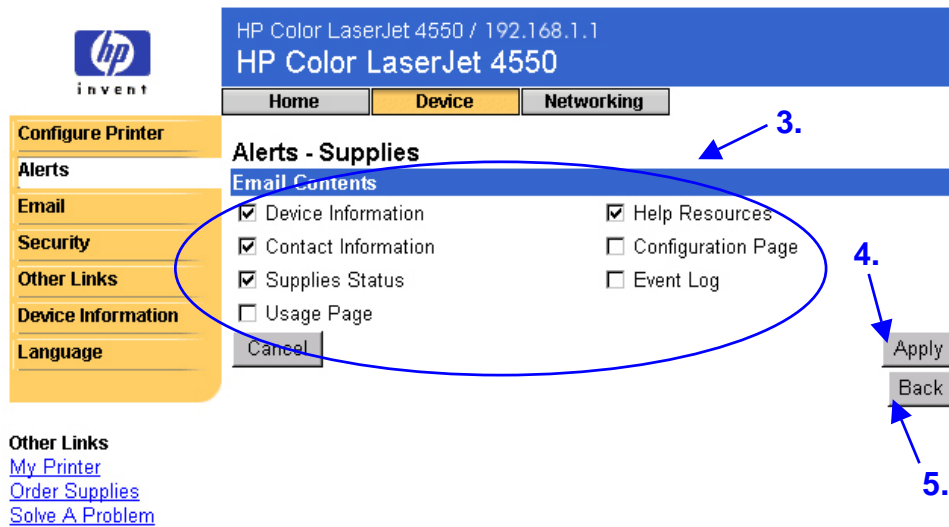

4. Klik på **Apply (Anvend)** for at gemme ændringerne.
5. Klik på **Back (Tilbage)** for at vende tilbage til advarselssiden.

E-mail

Med e-mail-siden kan du konfigurere e-mail-indstillinger for udgående og indgående e-mail. Det gør det muligt at bruge printerens "send og modtag"-funktioner.

Bemærk!

Hvis du vil have trinvisse anvisninger til, hvordan printerens konfigureres til at sende en udgående e-mail, skal du se side 50. Hvis du vil have anvisninger til, hvordan printerens konfigureres til at modtage en indgående e-mail og svare på en udgående e-mail, skal du se side 56.

- **Outgoing Mail (Udgående e-mail)** skal konfigureres for advarslerne og e-mail-kommando og -svar for at fungere.
- **Incoming Mail (Indgående e-mail)** skal konfigureres for e-mail-kommando og -svar for at fungere. (Du behøver ikke at konfigurere indgående e-mail, for få advarsler til at fungere). Du kan bruge e-mail-kommandoen til at svare på forespørgselsoplysninger fra printerens, f.eks. en konfigurationsside eller en statusside for forbrugsvarer. Yderligere oplysninger finder du på side 37.

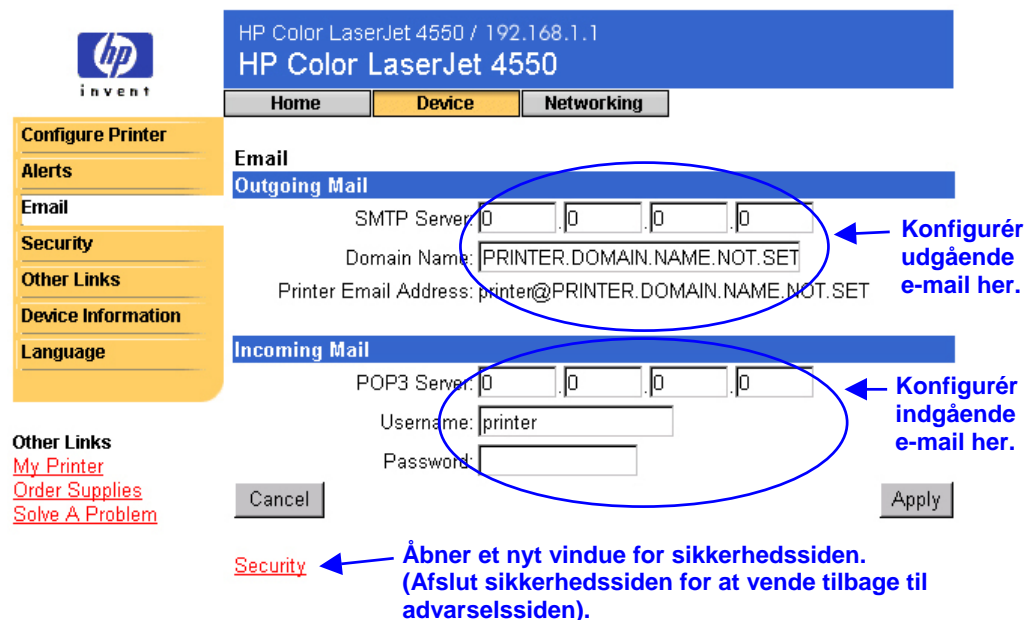

HP Color LaserJet 4550 / 192.168.1.1
HP Color LaserJet 4550

Home Device Networking

Configure Printer
Alerts
Email
Security
Other Links
Device Information
Language

Other Links
[My Printer](#)
[Order Supplies](#)
[Solve A Problem](#)

Cancel Apply

Security

Konfigurer udgående e-mail her.

Konfigurer indgående e-mail her.

Åbner et nyt vindue for sikkerhedssiden. (Afslut sikkerhedssiden for at vende tilbage til advarselssiden).

Bemærk!

Indstillinger på e-mail-siden og sikkerhedssiden arbejder sammen. Du skal markere det korrekte afkrydsningsfelt på sikkerhedssiden, for at udgående og indgående e-mail fungerer korrekt. (Yderligere oplysninger finder du under "Sikkerhed" på side 39).

Konfiguration af udgående e-mail

Bemærk!

Det er kun nødvendigt at konfigurere udgående e-mail, hvis du vil bruge advarsler eller e-mail-kommando og -svar. Hvis du vil bruge e-mail-kommando og -svar, skal du også konfigurere indgående e-mail (se side 36).

Du skal bruge følgende for at konfigurere udgående e-mail:

- IP-adressen på SMTP-postserveren på netværket
- Det domænenavn, der bruges ved adressering af e-mail-meddelelser i organisationen

Bemærk!

Netværks- eller e-mail-administratoren kan sædvanligvis give dig de oplysninger, der kræves til at konfigurere udgående e-mail.

1. Indtast SMTP-serverens IP-adresse. Printerens bruger SMTP-serverens IP-adresse til at dirigere e-mail-meddelelser til andre computere.

HP Color LaserJet 4550 / 192.168.1.1
HP Color LaserJet 4550

Home Device Networking

Configure Printer
Alerts
Email
Security
Other Links
Device Information
Language

Other Links
[My Printer](#)
[Order Supplies](#)
[Solve A Problem](#)

Security

Email
Outgoing Mail

SMTP Server: [] [] [] [] ← 1.
Domain Name: PRINTER.DOMAIN.NAME.NOT.SET ← 2.
Printer Email Address: printer@PRINTER.DOMAIN.NAME.NOT.SET

Incoming Mail

POP3 Server: [] [] [] []
Username: printer
Password: []

Cancel Apply ← 3.

2. Indtast domænenavnet. Domænenavnet kombineres med POP3-brugernavnet (eller "printer" som standard) i feltet **From: (Fra:)** i e-mail-meddelelser, der sendes fra printerens. Printerens domænenavn er typisk det samme som den del i din egen e-mail-adresse, der kommer efter tegnet "@". Hvis din e-mail-adresse f.eks. er "jon_doe@hp.com", er printerens domænenavn "hp.com".
3. Klik på **Apply (Anvend)** for at gemme ændringer på e-mail-siden.

Bemærk!

Du skal også aktivere udgående e-mail på sikkerhedssiden, for at udgående e-mail fungerer korrekt. Se side 39 for at få yderligere oplysninger.

Konfiguration af indgående e-mail

Bemærk!

Det er kun nødvendigt at konfigurere udgående e-mail, hvis du vil bruge advarsler eller e-mail-kommando og -svar. Hvis du vil bruge e-mail-kommando og -svar, skal du også konfigurere indgående e-mail (se side 35).

1. Etablerer en POP3-postboks-konto (Post Office Protocol 3) for printeren på en postserver i organisationens netværk. Hver POP3-konto kræver et brugernavn og en adgangskode. Brugernavnet kombineret med printerens domænenavn (angivet i konfigurationen for udgående e-mail) bliver til e-mail-adressen for printeren. Hvis brugernavnet for POP3-postboks-kontoen f.eks. er "printer", og domænenavnet er "hp.com", bliver printerens e-mail-adresse "printer@hp.com".

Bemærk!

Hver enkelt printer, der er konfigureret til indgående e-mail, skal have sin egen POP3-postboks-konto på netværkets e-mail-server.

POP3-postboks-konti konfigureres sædvanligvis af netværks- eller e-mail-administratoren.

2. Indtast IP-adressen på POP3-postserveren og brugernavnet og adgangskoden for printerens postboks-konto.

HP Color LaserJet 4550 / 192.168.1.1
HP Color LaserJet 4550

Home Device Networking

Configure Printer
Alerts
Email
Security
Other Links
Device Information
Language

Other Links
[My Printer](#)
[Order Supplies](#)
[Solve A Problem](#)

Security

Email
Outgoing Mail

SMTP Server: [] [] [] []
Domain Name: PRINTER.DOMAIN.NAME.NOT.SET
Printer Email Address: printer@PRINTER.DOMAIN.NAME.NOT.SET

Incoming Mail

POP3 Server: [] [] [] []
Username: printer
Password: []

Cancel Apply

3. Klik på **Apply (Anvend)** for at gemme ændringer på e-mail-siden.

Bemærk!

Du skal også aktivere indgående e-mail på sikkerhedssiden, for at indgående e-mail fungerer korrekt. Se side 39 for at få yderligere oplysninger.

Brug af e-mail-kommando og -svar

Hvis udgående og indgående e-mail er konfigureret, svarer printeren med en e-mail-meddelelse, når du sender den en e-mail-meddelelse med forespørgsel om en konfigurationsside eller statusside for forbrugsvarer. Du kan bruge denne funktion til at løse et problem eller kontrollere status for printerens beholdning af forbrugsvarer.

Bemærk!

Hvis du vil have trinvisse anvisninger til, hvordan printeren konfigureres til at modtage en indgående e-mail og svare på en udgående e-mail, skal du se side 56.

Sammensætning af en meddelelse til printeren

Du skal formatere felterne **To: (Til:)**, **From: (Fra:)** og **Subject: (Emne:)** i e-mail-programmet korrekt, når du sammensætter en meddelelse til printeren.

1. Indtast printerens e-mail-adresse i feltet **To: (Til:)**. (Sådan finder du printerens e-mail-adresse: Klik på **Device (Enhed)** øverst i skærbilledet, og klik derefter på **Email (E-mail)** på den venstre navigationsbjælke. Du kan se **Printer Email Address (Printerens e-mail-adresse)** under **Outgoing Mail (Udgående e-mail)**).
2. E-mail-programmet udfylder automatisk feltet **From (Fra:)** med din retur-e-mail-adresse.
3. Brug nedenstående tabel for feltet **Subject: (Emne:)** for at vælge den type oplysninger, du vil have returneret (konfigurationsside eller statusside over forbrugsvarer) og meddelelsens format (HTML, XML eller Tekst).

Nedenstående tabel viser de indtastninger i feltet **Subject: (Emne:)**, der understøttes:

Format	Konfigurationsside	Statusside over forbrugsvarer
HTML	this.configpage?configpage=email&format=html	this.configpage?suppliespage=email&format=html
XML	this.configpage?configpage=email&format=xml	this.configpage?suppliespage=email&format=xml
TEKST	this.configpage?configpage=email&format=text	this.configpage?suppliespage=email&format=text

4. Klik på **Send (Send)**. (Se skærbilledet på næste side).

Nedenstående skærmbillede viser en e-mail-meddelelse til printerens, der anmoder om at få en konfigurationsside returneret i HTML-format:

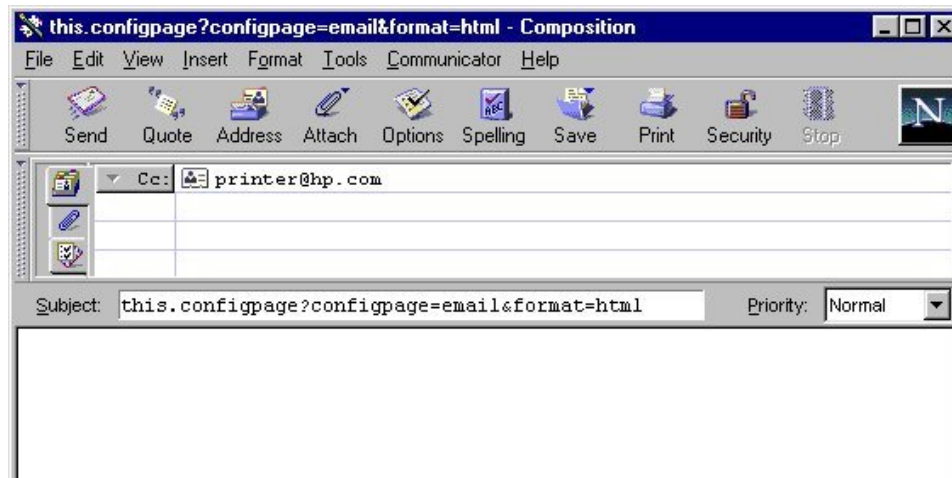

Printerens søger efter nye e-mail-meddelelser hvert tredje minut. Når printerens modtager e-mail-meddelelsen, genererer den et svar og sender de anmodede oplysninger tilbage til afsenderens e-mail-adresse (angivet i feltet **From: (Fra:)** i den oprindelige e-mail-adresse).

Bemærk!

Et svar kan tage fra et minut til flere timer om at blive returneret til e-mail-programmets indbakke alt efter eventuelle forsinkelser på netværket og organisationens postserver.

Hvis felterne **To: (Til:)**, **From: (Fra:)** og **Subject: (Emne:)** ikke er formateret korrekt i e-mail-meddelelsen, sender printerens ikke en svarmeddelelse.

Sikkerhed

På sikkerhedssiden kan du angive en adgangskode for at styre, hvem der kan annullere job eksternt eller få adgang til enhedssiderne. Brugernavnet er allerede angivet som "laserjet". Når adgangskoden er angivet, bliver brugerne bedt om at indtaste en adgangskode, når de forsøger at bruge enhedssiderne eller linket [Order Supplies \(Bestil forbrugsvarer\)](#).

Marker disse afkrydsningsfelter for at få vist knapperne Go (Gå) og Cancel Job (Annuller job) på printerens statusside og siden Konfigurer printer.

Marker afkrydsningsfeltet for at sikre, at advarsler, e-mail-kommando og svar fungerer korrekt.

Marker dette afkrydsningsfelt for at sikre, at e-mail-kommando og svar fungerer korrekt.

Åbner e-mail-siden i et nyt vindue, så du kan bekræfte, at e-mail-indstillingerne er korrekte. (Advarsler, e-mail-kommando og svar fungerer ikke, hvis SMTP-serveren ikke er konfigureret korrekt). Afslut e-mail-siden for at vende tilbage til sikkerhedssiden.

Andre links

Siden med andre links gør det muligt at tilføje eller tilpasse links til de ønskede Websteder. Disse links vises på navigationsbjælken til venstre på den integrerede Webservers side.

Der er tre permanente links:

- [My Printer \(Printeren\)](#) opretter forbindelse til et sæt Webressourcer, der hjælper dig med at løse specifikke problemer og fastsætte, hvilke yderligere servicefunktioner der er tilgængelige for printerens. (Detaljerede oplysninger, herunder serienummer, fejltilstande og status sendes til Hewlett-Packards Kundeservice. Hewlett-Packard behandler dette som fortrolige oplysninger).
- [Order Supplies \(Bestil forbrugsvarer\)](#) gør det muligt at bestille forbrugsvarer til printerens over Internettet. Hvis du vil vide, hvordan du angiver en adgangskode til denne side, skal du se "Sikkerhed" på side 39.
- [Solve A Problem \(Løs et problem\)](#) giver adgang til specifik hjælp til printerens fra HP Webstedet.

De tre permanente links vises her sammen med eventuelle brugerdefinerede links.

Eventuelle nye links, du tilføjer, vises her.

Bemærk!

Nogle af funktionerne i den integrerede Webserver kræver en permanent lagerenhed (f.eks. en installeret harddisk) for at kunne konfigurere og gemme specifikke oplysninger på en permanent basis.

Du kan tilføje op til fem yderligere links med en installeret harddisk. Du kan kun tilføje ét ekstra link uden det ekstra lager. (Det er en god idé at tilføje et link til virksomhedens Websted).

Tilføjelse af et link

1. Indtast URL'en og navnet, som det skal vises på den integrerede Webservers sider, under **Add Link (Tilføj link)**.
2. Klik på **Add Link (Tilføj link)**.

Nedenstående skærbillede viser siden med andre links med en brugerdefineret URL.

Fjernelse af et link

1. Marker det link, du vil fjerne, under **User-defined Links (Brugerdefinerede links)**.
2. Klik på **Remove Selected Link (Fjern valgte link)**.

Oplysninger om enhed

Siden med oplysninger om enheden viser printerens IP-adresse, printermodellen, printernummeret og serienummeret. Siden med oplysninger om enheden gør det desuden muligt at navngive printeren og knytte et aktivnummer til den. Du kan også tilføje navnet på den primære kontaktperson, som kan give oplysninger om printerens.

Bemærk!

Klik på **Apply (Anvend)** for at gemme ændringerne af siden med oplysninger om enheden.

De oplysninger, du vælger, vises på siden med oplysninger om enheden, der findes under fanen **Home (Hjem)**. Oplysningerne vises også i e-mail-meddelelser, der sendes fra printerens. Dette kan være nyttigt, når du skal lokalisere printerens og påfylde forbrugsvarer eller løse et problem.

hp
invent

HP Color LaserJet 4550 / 192.168.1.1
HP Color LaserJet 4550

Home Device Networking

Configure Printer
Alerts
Email
Security
Other Links
Device Information
Language

Device Information
Device Description: HP Color LaserJet 4550
Asset Number:
Company Name:
Contact Person:
IP Address: 192.168.1.1
Printer Model: HP Color LaserJet 4550
Printer Number: CXXXXA
Printer Serial Number: XXXXXXXXXX

Cancel Apply

Other Links
[My Printer](#)
[Order Supplies](#)
[Solve A Problem](#)

Sprog

På siden Sprog kan du vælge det sprog, der skal vises på den integrerede Webserver side.

Bemærk!

Standardsproget er det sprog, der anvendes af Webbrowseren. Hvis browseren og printerens kontrolpanel begge bruger et sprog, der ikke er tilgængeligt for den integrerede Webserver, vælges engelsk som standarden.

Følgende sprog er tilgængelige:

- Engelsk
- Italiensk
- Spansk
- Dansk
- Svensk
- Fransk
- Tysk
- Portugisisk
- Nederlandske
- Finsk
- Norsk

HP Color LaserJet 4550 / 192.168.1.1
HP Color LaserJet 4550

Home Device Networking

Configure Printer
Alerts
Email
Security
Other Links
Device Information
Language

Language

View Pages in Browser Language
 View Pages in Printer Language
 Select A Language

ENGLISH
ENGLISH
FRANCAIS
DEUTSCH
ESPAÑOL
ITALIANO
SVENSKA
DANSK
NORSK
NEDERLANDS
SUOMI
PORTUGUÉS

Apply

Registrerer det sprog, der er valgt for din browser, og viser de integrerede Webserver sider på samme sprog.

Registrerer det sprog, der er valgt for printerens kontrolpanel, og viser de integrerede Webserver sider på samme sprog.

Viser de integrerede Webserver sider på det angivne sprog.

Klik på **Apply (Anvend)** for at gemme ændringerne af siden med sprog.

Forsigtigt!

Hvis du vælger en anden indstilling end “View Pages in Browser Language” (“Vis sider i browsersprog”) (standarden), ændres sproget for alle, der bruger den integrerede Webserver.

Håndtering af netværket med netværkssiderne

Oversigt

Netværkssiderne gør det muligt at få vist netværksstatus og konfigurere printerens netværkskort fra computeren. Netværkssiderne er ikke en del af den integrerede Webserver i printerens. De ligger på en integreret Webserver, der følger med HP JetDirect EIO-netværkskortet.

Udseendet af og funktionerne på netværkssiderne afhænger af din version af HP JetDirect kortet. Følgende skærbillede er magen til det, du kan se, når du klikker på **Networking (Netværk)**. Klik på den netværksside, du vil have vist, fra den venstre navigationsbjælke. (Den næste side viser et eksempel på siden med netværksindstillinger).

Configuration ▶ Network Settings Select a Language Support Info Other Settings	TCP/IP	IP Configuration Method	BOOTP ▼
	Manual	Note: A change in IP Address will result in loss of connectivity to the browser.	
	Security Admin Password Access Control	Host Name	HP Color LaserJet 4550
	Diagnostics Network Statistics Protocol Info Test Page Refresh Rate	IP Address	192.168.1.1
		Subnet Mask	255.255.248.0
		Default Gateway	192.168.1.1
		Domain Name	
	Other Links Help Support HP Home	Primary WINS Serve	
		Secondary WINS Server	
		Syslog Server	
Syslog Maximum Messages		10	
Syslog Priority		8	
Idle Timeout		90	
	TTL/SLP	4	
	System Contact		
	System Location		
	Banner Page	▼	
		<input type="button" value="Apply"/>	<input type="button" value="Cancel"/>

Nedenfor ses nogle af de opgaver, du kan udføre fra netværkssiderne.

- Ændre netværkskonfigurationsindstillinger for forskellige typer netværksforbindelser.
- Aktivere og deaktivere udskriftsprotokoller.
- Angive en supportkontaktperson og support-URL.
- Angive en adgangskode, der styrer adgangen til netværkssiderne.
- Få vist generelle oplysninger om netværksstatus, herunder netværksstatistik, der er lagret på printserveren.
- Få vist protokoloplysninger for alle understøttede netværksforbindelser.
- Få vist HP JetDirect-konfigurationssiden.
- Angive den hyppighed, som den integrerede Webserver kontrollerer netværksstatus med.

Se følgende for at få yderligere oplysninger om netværkssiderne:

- **Help (Hjælp)** – På alle netværkssiderne findes der et hjælplink under **Other Links (Andre links)** med en beskrivelse af netværksfunktionerne og nyttige tip til brug af dem. Du kan få adgang til yderligere hjælp fra HP Webstedet fra siden Hjælp.
- **HP JetDirect Print Server Administratorhåndbog** – Denne håndbog kan være tilgængelig på den software-cd, der fulgte med printeren. Hvis du vil hente den seneste version af denne håndbog, kan du besøge adressen: http://www.hp.com/support/net_printing.

Other Links

[Help](#)

[Support](#)

[HP Home](#)

Appendiks A: HP Web JetAdmin og HP Integreret Webserver

Hvordan arbejder HP Web JetAdmin sammen med HP Integreret Webserver?

HP Web JetAdmin er et Webbaseret systemhåndteringsværktøj, der gør det muligt at installere og håndtere ydre netværksenheder effektivt fra en Webbrowser. Det gør det muligt for netværksadministratorer at håndtere netværksprinterne fra næsten alle steder.

HP Integreret Webserver og Web JetAdmin arbejder sammen om at opfylde alle dine krav til printerhåndtering.

HP Integreret Webserver giver en simpel, letanvendelig løsning til en-til-en-printerhåndtering i miljøer, der har et begrænset antal printere. Det kan imidlertid være mere effektivt for miljøer, der har flere printere, at anvende HP Web JetAdmin til gruppeprinterhåndtering. Med HP Web JetAdmin kan du opdage, håndtere og konfigurere flere enheder på en gang.

HP Web JetAdmin er tilgængelig fra HP Kundeservice Online (http://www.hp.com/support/net_printing).

Appendiks B: Sådan gør du

Deling af printeroplysninger

Hvordan kan jeg dele printeroplysningerne uden at konfigurere e-mail-advarsler?

Webbrowseren indeholder en funktion, der er nyttig til deling af printeroplysninger.

1. Find den integrerede Webserverside, du vil dele.
2. Følg anvisningerne for browseren:
 - I Microsoft Internet Explorer: Klik på **Send** i menuen **File (Filer)**, og klik derefter på **Page by E-mail (Side med e-mail)**.
 - I Netscape Navigator: Klik på **Send Page (Send side)** i menuen **File (Filer)**.

Der vises et vindue, hvor du kan sammensætte en e-mail med den valgte integrerede Webserverside vedhæftet. Du kan sende e-mailen til hvem som helst.

Du kan f.eks. sende konfigurationssiden til HP Kundeservice for at få hjælp til løsning af et problem med printeren.

Konfiguration af printeren til afsendelse af e-mail-meddelelser

Hvordan kan jeg konfigurere den integrerede Webserver, så printeren kan sende en udgående e-mail-meddelelse?

Følgende eksempel viser, hvordan HP Color LaserJet 4550 printeren skal konfigureres for at sende en e-mail-advarsel, når en låge eller et dæksel på printeren står åbent.

1. Start Webbrowseren.
2. Indtast den IP-adresse i feltet **Address: (Adresse:)** eller **Go to: (Gå til:)**, der er knyttet til printeren (f.eks.: <http://192.168.1.1>) eller værtsnavnet (f.eks.: <http://minprinter>).

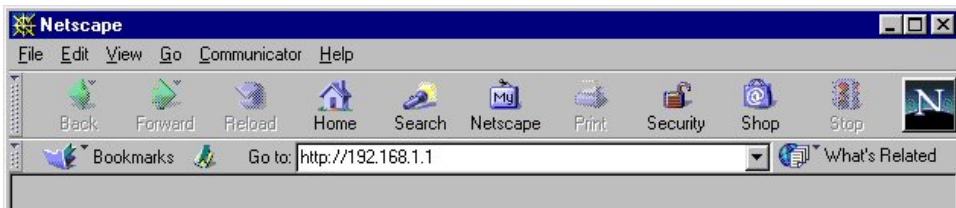

(Hvis du ikke kender printerens IP-adresse, kan du se side 8).

3. Hjemmesiden for den integrerede Webserver vises. Klik på **Device (Enhed)** øverst i skærbilledet, og klik derefter på **Alerts (Advarsler)** på den venstre navigationsbjælke.

HP Color LaserJet 4550 / 192.168.1.1
HP Color LaserJet 4550

Home **Device** Networking

Configure Printer
Alerts
Email
Security
Other Links
Device Information
Language

Alerts
Notification Recipients

List1: [v] Edit List1
List2: [v] Edit List2
List3: [v] Edit List3
List4: [v] Edit List4

[Verify Email settings are valid](#)

Other Links
[My Printer](#)
[Order Supplies](#)
[Solve A Problem](#)

[Security](#)

Select Events

Events	List1	List2	List3	List4
Supplies	<input type="checkbox"/>	<input type="checkbox"/>	<input type="checkbox"/>	<input type="checkbox"/>
Service	<input type="checkbox"/>	<input type="checkbox"/>	<input type="checkbox"/>	<input type="checkbox"/>
Media Path	<input type="checkbox"/>	<input type="checkbox"/>	<input type="checkbox"/>	<input type="checkbox"/>
Advisory	<input type="checkbox"/>	<input type="checkbox"/>	<input type="checkbox"/>	<input type="checkbox"/>

Cancel Apply

4. Tilføj den korrekte e-mail-adresse (følg anvisningerne herunder).

Hvis printeren har en permanent lagerenhed

Bemærk!

Disse trin gælder for printere med en permanent lagerenhed (f.eks. en installeret harddisk).

- a. Klik på **Edit List1 (Redigeringsliste 1)** under **Notification Recipients (Modtagere af beskeder)**.

HP Color LaserJet 4550 / 192.168.1.1
HP Color LaserJet 4550

Home **Device** Networking

Configure Printer
Alerts
Email
Security
Other Links
Device Information
Language

Alerts
Notification Recipients

List1: [v] Edit List1
List2: [v] Edit List2
List3: [v] Edit List3
List4: [v] Edit List4

[Verify Email settings are valid](#)

a.

- b. Indtast den pågældende e-mail-adresse under **Add Recipient Address (Tilføj modtageradresse)** (f.eks.: “navn@virksomhed.com”).

- c. Klik på **Apply (Anvend)**.
d. Klik på **Back (Tilbage)** for at vende tilbage til advarselsiden.

Hvis printeren *ikke* har en permanent lagerenhed

Bemærk!

Disse trin gælder for printere uden en permanent lagerenhed (f.eks. en installeret harddisk).

- a. Indtast den pågældende e-mail-adresse under **Notification Recipients (Modtagere af beskeder)** (f.eks.: “navn@virksomhed.com”).

- b. Klik på **Apply (Anvend)**.

- Klik på **Media Path (Mediesti)** under **Select Events (Vælg hændelser)**.

HP Color LaserJet 4550 / 192.168.1.1
HP Color LaserJet 4550

Home Device Networking

Configure Printer
Alerts
Email
Security
Other Links
Device Information
Language

Alerts
Notification Recipients
List1: Edit List1
List2: Edit List2
List3: Edit List3
List4: Edit List4

[Verify Email settings are valid](#)

Other Links
[My Printer](#)
[Order Supplies](#)
[Solve A Problem](#)

Security

Events	List1	List2	List3	List4
Supplies	<input type="checkbox"/>	<input type="checkbox"/>	<input type="checkbox"/>	<input type="checkbox"/>
Service	<input type="checkbox"/>	<input type="checkbox"/>	<input type="checkbox"/>	<input type="checkbox"/>
Media Path	<input type="checkbox"/>	<input type="checkbox"/>	<input type="checkbox"/>	<input type="checkbox"/>
Advisory	<input type="checkbox"/>	<input type="checkbox"/>	<input type="checkbox"/>	<input type="checkbox"/>

Cancel Apply

- Marker afkrydsningsfeltet **List1 (Liste 1)** ud for **CLOSE DRAWERS/DOORS/COVERS (LUK SKUFFER/DÆKSLER/LÅGER)**.

HP Color LaserJet 4550 / 192.168.1.1
HP Color LaserJet 4550

Home Device Networking

Configure Printer
Alerts
Email
Security
Other Links
Device Information
Language

Alerts
Select Events

Events	List1	List2	List3	List4
REMOVE PAPER JAM	<input type="checkbox"/>	<input type="checkbox"/>	<input type="checkbox"/>	<input type="checkbox"/>
CLOSE DRAWERS/DOORS/COVERS	<input checked="" type="checkbox"/>	<input type="checkbox"/>	<input type="checkbox"/>	<input type="checkbox"/>
INSTALL TRAY	<input type="checkbox"/>	<input type="checkbox"/>	<input type="checkbox"/>	<input type="checkbox"/>
TRAY OPEN	<input type="checkbox"/>	<input type="checkbox"/>	<input type="checkbox"/>	<input type="checkbox"/>
TRAY LOAD	<input type="checkbox"/>	<input type="checkbox"/>	<input type="checkbox"/>	<input type="checkbox"/>
MANUALLY FEED	<input type="checkbox"/>	<input type="checkbox"/>	<input type="checkbox"/>	<input type="checkbox"/>

Cancel Apply
Email Contents Help Back

[Verify Email settings are valid](#)

Security

7. Klik på **Apply (Anvend)**. Følgende skærbillede vises. Klik på **OK**.

Success

Your selections have been accepted.

Warning

SMTP Server: Not a valid address Verify Email settings are valid

8. Klik på **Email (E-mail)** på den venstre navigationsbjælke.

Bemærk!

Netværks- eller e-mail-administratoren kan sædvanligvis give dig de oplysninger, der kræves til at konfigurere udgående e-mail. Se side 35 for at få yderligere oplysninger.

9. Indtast SMTP-serverens IP-adresse under **Outgoing Mail (Udgående e-mail)**.

10. Indtast domænenavnet under **Outgoing Mail (Udgående e-mail)**.

11. Klik på **Apply (Anvend)**.

12. Klik på [Security \(Sikkerhed\)](#).

13. Marker afkrydsningsfeltet **Outgoing Mail (Udgående e-mail)** under **Security (Sikkerhed)**.

HP Color LaserJet 4550 / 192.168.1.1
HP Color LaserJet 4550

Home Device Networking

Configure Printer
 Alerts
 Email
 Security
 Other Links
 Device Information
 Language

Security
 Password

Username: laserjet
 New Password:
 Verify Password:

Cancel Apply

Security
 Printer Security
 Cancel Job Button
 Go Button
 Cancel

13. →

Email Security
 Outgoing Mail
 Incoming Mail
 Apply

14. →

Verify Email settings are valid

14. Klik på **Apply (Anvend)**.

15. Hvis du vil teste konfigurationen, skal du åbne printerens topdæksel og derefter gå til computeren og kontrollere, at du har modtaget en e-mail-meddelelse fra printerens. (Se eksemplet nedenfor).

From: printer@hp.com [<mailto:printer@hp.com>]
Sent: Tuesday, December 12, 2000 8:45 AM
To: name@company.com
Subject: Event:CLOSE DRAWERS/DOORS/COVERS

HP Device Alert:
 Event:CLOSE DRAWERS/DOORS/COVERS
 Device Identification:
 Description: HP Color LaserJet 4550
 IP Address: 192.168.1.1
 Printer Model: HP Color LaserJet 4550
 Model Number: CXXXXXA
 Printer Serial Number: XXXXXXXXXXXXXA
 Asset Number:

Help Resources:
 The printer control panel displayed the following information:
 CLOSE TOP COVER

Detailed device information is available at: <http://192.168.1.1>
 Additional resources are available at:
 Solve A Problem : http://www.hp.com/support/lj4550_solve_a_problem

Contact Information:
 Company Name:
 Contact Person: Support Person

Device_Alert_Version:1.0

Konfiguration af printeren til modtagelse og besvarelse af e-mail-meddelelser

Hvordan konfigurerer jeg den integrerede Webserver, så printeren kan modtage en indgående e-mail-meddelelse og besvare den med en udgående e-mail-meddelelse?

Følgende eksempel viser, hvordan HP Color LaserJet 4550-printeren konfigureres, så du kan sende en e-mail-meddelelse til printeren for at anmode om en konfigurationsside, og derefter få printeren til at svare med en e-mail-meddelelse.

1. Start Webbrowseren.
2. Indtast den IP-adresse i feltet **Address: (Adresse:)** eller **Go to: (Gå til:)**, der er knyttet til printeren (f.eks.: `http://192.168.1.1`) eller værtsnavnet (f.eks.: `http://minprinter`).

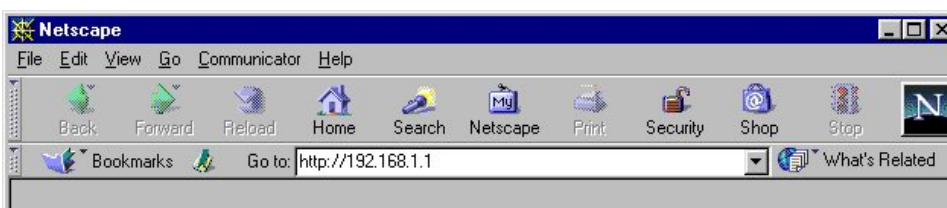

(Hvis du ikke kender printerens IP-adresse, kan du se side 8).

3. Hjemmesiden for den integrerede Webserver vises. Klik på **Device (Enhed)** øverst i skærbilledet, og klik derefter på **Email (E-mail)** på den venstre navigationsbjælke.

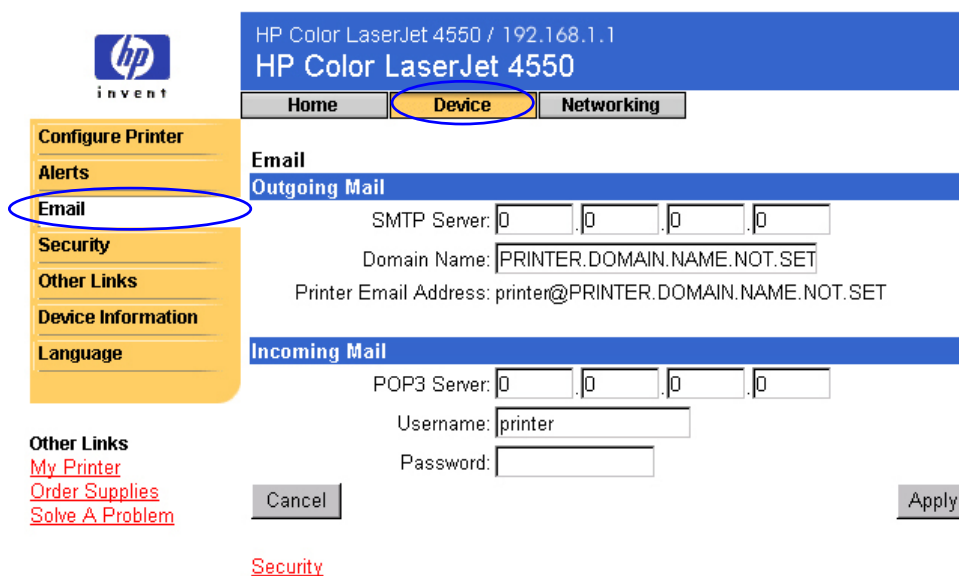

Bemærk!

Netværks- eller e-mail-administratoren kan sædvanligvis give dig de oplysninger, der kræves til at konfigurere udgående og indgående e-mail. Se side 35 og 36 for at få yderligere oplysninger.

4. Indtast SMTP-serverens IP-adresse under **Outgoing Mail (Udgående e-mail)**.

HP Color LaserJet 4550 / 192.168.1.1
HP Color LaserJet 4550

Home Device Networking

Configure Printer
Alerts
Email
Security
Other Links
Device Information
Language

Other Links
[My Printer](#)
[Order Supplies](#)
[Solve A Problem](#)

Cancel

Apply

Security

4. SMTP Server: [] . [] . [] . []

5. Domain Name: PRINTER.DOMAIN.NAME.NOT.SET

Printer Email Address: printer@PRINTER.DOMAIN.NAME.NOT.SET

6. POP3 Server: [] . [] . [] . []

7. Username: printer

Password: []

5. Indtast domænenavnet under **Outgoing Mail (Udgående e-mail)**.
6. Skriv POP3-serverens IP-adresse under **Incoming Mail (Indgående e-mail)**.
7. Indtast brugernavnet for printerens postboks-konto (f.eks. "printer") under **Incoming Mail (Indgående e-mail)**.
8. Klik på **Apply (Anvend)**.
9. Klik på [Security \(Sikkerhed\)](#).

10. Marker afkrydsningsfelterne **Outgoing Mail (Udgående e-mail)** og **Incoming Mail (Indgående e-mail)** under **Security (Sikkerhed)**.

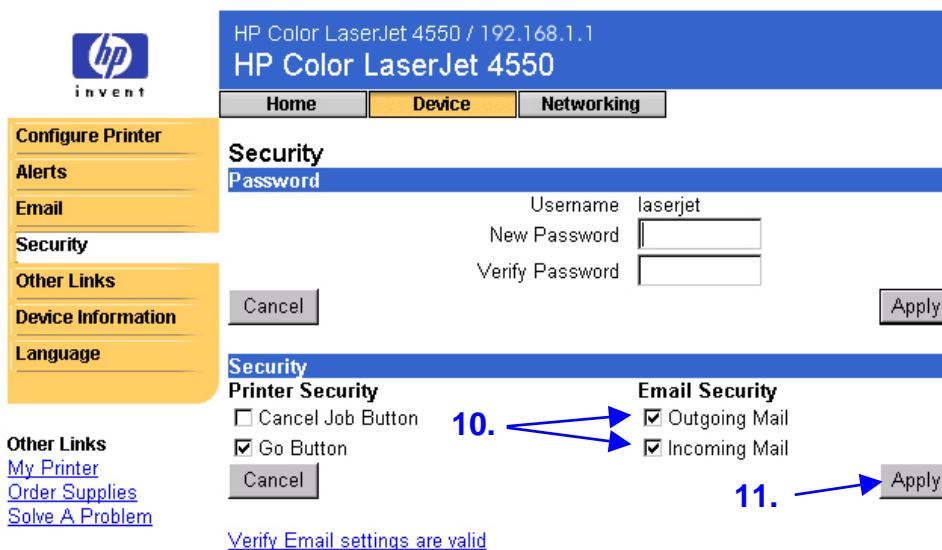

11. Klik på **Apply (Anvend)**.

12. Sammensæt en meddelelse til printerens fra e-mail-programmet ved at følge nedenstående trin:

- Indtast printerens e-mail-adresse i feltet **To: (Til:)**. (Sådan finder du printerens e-mail-adresse: Klik på **Device (Enhed)** øverst i skærbilledet, og klik derefter på **Email (E-mail)** på den venstre navigationsbjælke. Du kan se **Printer Email Address (Printerens e-mail-adresse)** under **Outgoing Mail (Udgående e-mail)**.)
- E-mail-programmet udfylder automatisk feltet **From: (Fra:)** med din retur-e-mail-adresse.
- Indtast følgende i feltet **Subject: (Emne:)**
"this.configpage?configpage=email&format=html"

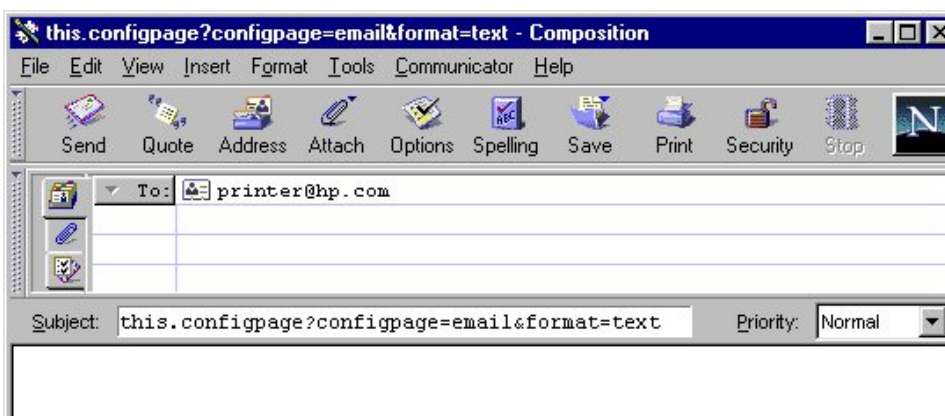

Bemærk!

Yderligere oplysninger om sammensætning af en meddelelse til printerens finder du på side 37.

13. Klik på **Send (Send)**.
14. Du modtager en e-mail fra printeren i e-mail-programmets indbakke.
(Se skærbilledet nedenfor).

Bemærk!

Et svar kan tage fra et minut til flere timer om at blive returneret til e-mail-programmets indbakke alt efter eventuelle forsinkelser på netværket og postserveren.

Hvis felterne **To: (Til:)**, **From: (Fra:)** og **Subject: (Emne:)** ikke er formateret korrekt i e-mail-meddelelsen, sender printeren ikke en svarmeddelelse.

HP Color LaserJet 4550 / 192.168.1.1

HP Color LaserJet 4550

Home

Device

Networking

Printer Status

Configuration Page

Supplies Status

Event Log

Usage Page

Device Information

Other Links

[My Printer](#)

[Order Supplies](#)

[Solve A Problem](#)

Configuration Page

Printer Information

Firmware Datecode: 20001019 01.003.0
Jam Recovery: OFF
Print PS Errors: OFF
Page Count: 4953
Color Page Count: 36
Product Name: HP Color LaserJet 4550
Printer Name: HP Color LaserJet 4550
Printer Number: CXXXXA
Resolution: 600
Printer Serial Number: XXXXXXXXXX
HP JetSend Address: 192.168.1.1

Installed Personalities and Options

PCL (20000828)
PCLXL (20000828)
PS (20000828)
DIMM Slot 2: Side 1 : 128 MB SDRAM
DIMM Slot 2: Side 2: Empty
DIMM Slot 3: Side 1 : 16 MB ROM
DIMM Slot 3: Side 2 : 0 MB SDRAM
EIO 1: HP C2985B
EIO 2: HP JetDirect J4169A
DISK Storage: 3102 MB Capacity

Security

Control Panel Lock: DISABLED
Control Panel Password: DISABLED
Device Type: DISK Write Protect: DISABLED

Memory

Total Memory: 128 MB
DWS: 82.10

Paper Trays and Options

Mopier: ON
Default Paper Size: LETTER
Tray 1 (LETTER)
Tray 2 (A4)
Tray 3 (LETTER)
Input Trays:
1: TRAY 1, 150 Sheets
2: TRAY 2, 250 Sheets
3: TRAY 3, 500 Sheets
Output Bins:
1: STANDARD, 250 Sheets, Face Down

Density Settings

Black: 0
Cyan: 0
Magenta: 0
Yellow: 0

Indeks

- 1-sidede udskriftsjob, 16
- 2-sidede udskriftsjob, 16
- adgangskode, oprette, 38
- advarsler, 24
 - konfigurere
 - meddelelse, 26, 27
 - opsætte, 49
 - specificere
 - meddelelse, 25, 26, 29, 30
- aktivnummer, 17
- bakker, 12, 13
- bestille
 - forbrugsvarer, 39
 - yderligere lager, 6
- browser, påkrævet, 8
- ChaiVM, 7
- dele printeroplysninger, 48
- DIMM
 - bestille, 39
 - status, 12, 13
- dupleksudskriftsjob, 16
- DWS, 13
- EIO-kort
 - bestille, 39
 - status, 13, 43–45
- e-mail
 - advarsler, 24
 - integreret
 - Webserverside, 48
 - opsætte indgående og udgående, 55
 - opsætte udgående, 49
- e-mail-side, 33
- indgående e-mail, 35
- kommando og svar, 33
- opsætte postserver, 33, 36
- udgående e-mail, 34
- enhedssider, 9
- Enhedssider, 18–42
- fejlmeddelelser, 15
- fikseringsenhedssæt
 - bestille, 39
 - status, 12, 14
- firewall, 8
- firmanavn, 17
- firmware datokode, 13
- forbrugsvarer
 - bestille, 39
 - status, 12, 14
- forsyninger
 - bestille, 39
 - status, 12
- genbrugstonerpatron, 14
- gruppeprinter-håndtering, 46
- harddisk, 6, 12
 - bestille, 6, 39
 - funktioner med, 25
- Hjemmesider, 9, 10–17
- hjælp, 12, 39
- netværk, 45
- HP JetDirect Print Server Administrator-håndbog, 45*
- HP JetDirect-kort, 43–45
- HP Web JetAdmin, 46
- hukommelse
 - bestille, 39
 - status, 12, 13
- hændelseslog, 15
- indikatorer, 12

- Informationsmenu, 20
- integreret virtuel
 - maskine, 7
- integreret Webserver, 3
 - få adgang til, 8
 - funktioner, 5
 - navigere, 9
- IP-adresse, 8, 13, 17, 49, 55
- IP-baseret netværk, 8
- IPX-baseret netværk, 8
- Java™ programmer, 7
- knappen Annuller job, 12, 38
- knappen Start, 12, 38
- konfigurationsside, 13
- konfigurationsside,
 - udskrive, 6, 8
- Konfigurerer printer, 20
- kontaktperson, 17, 41
- kontrolpanel
 - sikkerhed, 13
 - status, 12
- links, 39
- meddelelser
 - fejl, 15
 - kontrolpanel, 12
- medie
 - status, 12
- medier
 - bestille, 39
- Menuen Hurtig kopi-job, 20
- Menuen I/O, 20
- Menuen Kalibrering, 20
- Menuen Konfiguration, 20
- Menuen Nulstil, 20
- menuen
 - Papirhåndtering, 20
- Menuen Privat/lagret job, 20
- Menuen Udskrivning, 20
- menuer, 20
- modelnummer, 13
- mopierkonfiguration, 13
- netværk
 - adresse, 13, 17
 - påkrævet, 8
 - status, 43–45
- netværkssider, 43–45
- Netværkssider, 9
- onlinehjælp, 12, 39
 - netværk, 45
- opdateringsfrekvens, 12
 - netværk, 45
- operativsystem, 8
- opløsning, 13
- overføringssæt
 - bestille, 39
 - status, 12, 14
- papirbakker, 12, 13
- paralleltilslutning, 8
- PCL, 13
- PJL-lager, 12
- printer
 - beskrivelse, 17
 - indstillinger, 20
 - konfiguration, 12
 - menuer, 20
 - model, 17
 - navn, 13, 16
 - nummer, 13, 17
 - oplysninger, 13, 17
 - sprog, installerede, 13
- printersprog,
 - installerede, 13
- printerstatus, 12
- printerstop udbedring, 13
- problem
 - advarsler, 24
 - løse, 39
- PS, 13
- RAM DISK-lager, 12, 13
- serienummer, 13, 14, 16, 17
- side med oplysninger om
 - enhed, 17
- side over forbrug, 16
- siden Andre links, 39
- siden Oplysninger om
 - enhed, 41

- siden Sprog, 42
- sidetæller, 13, 14, 16
- sikkerhed, 13
- sikkerhedsside, 38
- simpleksudskriftsjob, 16
- skrivebeskyttelse, 13
- sprog, 42. Se også
 - printersprog
- status, 12, 14
 - advarsler, 24
 - netværk, 43–45
- statusside over
 - forbrugsvarer, 14
- systemkrav, 8
- tilbehør, status, 12, 13
- tonerdækning, 16
- tonerpatron
 - advarsler, 24
 - genbrug, 14
 - status, 12, 14

- tromlesæt
 - bestille, 39
 - status, 12, 14
- tæthedsindstillinger, 13
- udskrevne formater, 16
- udskrevne
 - sideformater, 16
- udskrevne sider i alt, 16
- udskriftsbakke, 12, 13
- udskriv PS-fejl, 13
- varenummer
 - forbrugsvarer, 14
 - printer, 41
- vedligeholdelsessæt
 - bestille, 39
 - status, 12, 14
- virtuel maskine, 7
- værtsnavn, 49, 55
- værtsnavn, 8
- Webbrowser, påkrævet, 8