

guida per l'uso

i n v e n t

server web
incorporato **hp**
per stampanti
hp LaserJet

server web incorporato hp
per stampanti hp LaserJet

guida per l'uso _____

© Copyright Hewlett-Packard Company, 2001

Tutti i diritti riservati.

È vietato riprodurre, adattare o tradurre il presente documento senza previa autorizzazione scritta, ad eccezione dei casi previsti dalle leggi sul copyright.

Prima edizione, gennaio 2001

Garanzia

Le informazioni contenute in questo documento o prodotto software sono soggette a modifica senza preavviso.

La Hewlett-Packard non offre alcuna garanzia in riferimento a questo materiale.

IN PARTICOLARE, LA HEWLETT-PACKARD NON OFFRE ALCUNA GARANZIA IMPLICITA DI COMMERCIALIZZABILITÀ E IDONEITÀ PER SCOPI SPECIFICI.

La Hewlett-Packard non sarà responsabile per danni diretti, indiretti, accidentali, consequenziali, o altri danni relativi alla fornitura o all'uso di tali informazioni.

Marchi

Microsoft® è un marchio registrato negli USA della Microsoft Corporation.

Java™ è un marchio negli USA della Sun Microsystems, Inc.

Netscape e Netscape Navigator sono marchi negli USA di Netscape Communications Corporation.

Windows® è un marchio registrato negli USA della Microsoft Corporation.

Sommario

Introduzione al server Web incorporato HP	3
Panoramica	3
Funzioni	5
Ulteriori funzioni disponibili con un dispositivo di memorizzazione permanente	6
Introduzione alla macchina virtuale incorporata ChaiVM	7
Utilizzo del server Web incorporato HP	8
Requisiti di sistema	8
Visualizzazione del server Web incorporato HP	8
Esplorazione del server Web incorporato HP	10
Visualizzazione dello stato della stampante tramite le pagine principali ..	11
Panoramica	11
Pagina dello stato della stampante	13
Pagina di configurazione	14
Pagina dello stato delle forniture	15
Pagina del registro errori	16
Pagina dei consumi	17
Pagina di informazioni sul dispositivo	18
Configurazione della stampante tramite le pagine del dispositivo	19
Panoramica	19
Pagina di configurazione della stampante	21
Selezione del formato della carta	24
Pagina degli allarmi	25
Configurazione della notifica degli allarmi	29
Miglioramento della notifica degli eventi	33
Pagina della posta elettronica	36
Configurazione della posta in uscita	38
Configurazione della posta in arrivo	40
Utilizzo della funzione di comando e risposta tramite posta elettronica	42
Pagina della sicurezza	44
Pagina degli altri collegamenti	45
Aggiunta di un collegamento	47
Rimozione di un collegamento	47
Pagina di informazioni sul dispositivo	48
Pagina della lingua	49
Gestione della rete tramite le pagine di rete	50
Panoramica	50

Appendice A: HP Web JetAdmin e il server Web incorporato.....	53
Appendice B: Procedure.....	55
Condivisione delle informazioni della stampante.....	55
Impostazione della stampante per l'invio di messaggi di posta elettronica.....	56
Impostazione della stampante in modo da ricevere e rispondere ai messaggi di posta elettronica	64
Indice	70

Introduzione al server Web incorporato HP

Panoramica

Il server Web fornisce un ambiente per l'esecuzione dei programmi Web. Questa funzione è simile a quella di un sistema operativo, ad esempio Windows®, che fornisce un ambiente per l'esecuzione dei programmi sul computer. Il browser Web, ad esempio Microsoft® Internet Explorer o Netscape Navigator, utilizza il server Web incorporato per visualizzare l'output dei programmi Web.

Quando il server Web viene definito "incorporato", significa che risiede su una periferica hardware, ad esempio una stampante, o nel firmware, ma che non è disponibile sotto forma di software caricato su un server di rete.

Il vantaggio di un server Web incorporato è che fornisce un'interfaccia per la stampante utilizzabile da qualsiasi utente di un computer collegato alla rete che disponga di un server Web. Non è necessario installare né configurare alcun prodotto software specifico.

Il server Web incorporato HP consente di visualizzare informazioni sullo stato, di modificare le impostazioni e di gestire la stampante in remoto dal computer.

La schermata riportata di seguito indica la parte superiore della pagina principale del software.

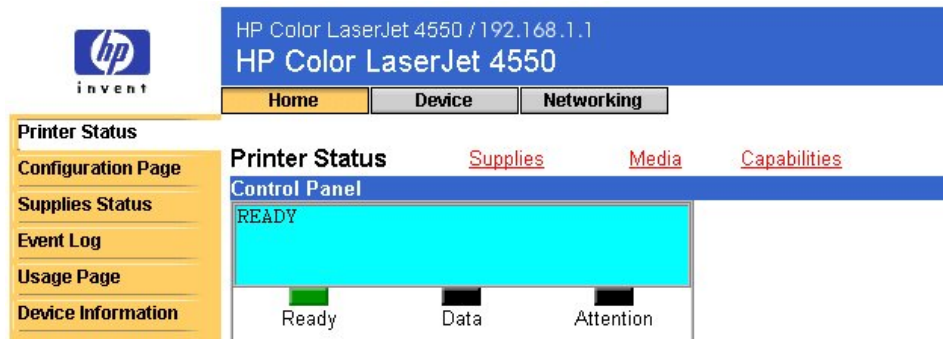

Nota

Le schermate del server Web incorporato HP riportate nel presente manuale fanno riferimento alla stampante HP Color LaserJet serie 4550. Se si utilizza un modello di stampante differente, l'aspetto e le funzioni del server Web incorporato saranno leggermente differenti.

Funzioni

Il server Web incorporato HP consente di visualizzare informazioni sullo stato della stampante e della scheda di rete, nonché di gestire le funzioni di stampa dal computer. Con il server Web incorporato HP è possibile eseguire le funzioni riportate di seguito.

- Visualizzare i messaggi e le spie del pannello di controllo della stampante.
- Determinare la durata rimanente di tutti i prodotti di consumo.
- Ordinare i prodotti di consumo.
- Visualizzare e modificare la configurazione dei vassoi.
- Visualizzare e modificare la configurazione della stampante.
- Visualizzare e stampare pagine interne.
- Ricevere una notifica degli eventi della stampante.
- Aggiungere o personalizzare i collegamenti ad altri siti Web.
- Selezionare la lingua in cui visualizzare le pagine del server Web incorporato.
- Visualizzare e modificare la configurazione della scheda di rete.

Ulteriori funzioni disponibili con un dispositivo di memorizzazione permanente

Se si dispone di un dispositivo di memorizzazione permanente, ad esempio un disco rigido installato nella stampante, è possibile visualizzare, impostare e memorizzare ulteriori informazioni.

- **Pagina dei consumi** – Con un disco rigido installato, è possibile visualizzare la pagina dei consumi, che fornisce un conteggio delle pagine per ciascun formato di supporto alimentato nella stampante, oltre ad indicare la percentuale media di copertura del toner per pagina relativa a ciascun colore. Senza l'ulteriore memoria di massa disponibile con il disco rigido installato, la pagina dei consumi non è disponibile.
- **Allarmi** – Con un disco rigido installato, è possibile impostare quattro elenchi di notifica differenti, con un massimo di 20 destinatari per ciascun elenco. Senza l'ulteriore memoria di massa disponibile con il disco rigido installato, è possibile inviare gli allarmi solo a due indirizzi di posta elettronica.
- **Altri collegamenti** – Con un disco rigido installato, è possibile aggiungere fino a cinque collegamenti aggiuntivi ai siti Web desiderati. Senza l'ulteriore memoria di massa disponibile con il disco rigido installato, è possibile aggiungere solo un collegamento aggiuntivo.

A seconda del modello acquistato, è possibile che un disco rigido sia stato fornito con la stampante. Per scoprire se si dispone di un disco rigido installato, stampare una pagina di configurazione. È anche possibile visualizzare la pagina di configurazione del server Web incorporato. Vedere a pagina 14. La pagina di configurazione contiene un elenco di tutti gli accessori installati.

Stampa di una pagina di configurazione

1. Dal pannello di controllo della stampante, premere **Menu** finché appare INFORMATION MENU (MENU INFORMAZIONI).
2. Premere **Item (Elemento)** finché appare PRINT CONFIGURATION (STAMPA CONFIGURAZIONE).
3. Premere **Select (Selezione)** per stampare la pagina di configurazione. Al termine del processo, la stampante ritorna nello stato READY (PRONTA).

Se la stampante non prevede un disco rigido installato, è possibile ordinarne uno. Per ulteriori informazioni, consultare la guida per l'uso della stampante oppure visitare il sito Web all'indirizzo:

http://www.hp.com/go/buy_hp (negli Stati Uniti) oppure
<http://www.hp.com/country/us/eng/othercountriesbuy.htm>.

Introduzione alla macchina virtuale incorporata ChaiVM

La stampante è dotata anche di una macchina virtuale, denominata ChaiVM, per l'esecuzione di applicazioni Java™. Questa infrastruttura installata all'interno della stampante consente lo sviluppo di soluzioni estese, contribuisce alla risoluzione dei problemi e semplifica la gestione della stampante. La macchina virtuale incorporata è stata progettata specificamente per semplificare le comunicazioni di rete e tramite Internet.

Questo sistema operativo generico di macchina virtuale offre diverse nuove funzionalità, indicate di seguito.

- Gli sviluppatori possono creare funzionalità personalizzate per la stampante in modo rapido e immediato, con la sicurezza che le applicazioni verranno eseguite sulla macchina virtuale incorporata. Non è richiesto alcun ambiente di sviluppo personalizzato. Le applicazioni Java eseguite sulla macchina virtuale ChaiVM in ambiente Windows 98 possono essere eseguite anche in ambiente Macintosh o su una stampante.
- Il firmware della stampante e altre applicazioni possono essere rilasciati e aggiornati in un secondo momento.
- Gli attributi dinamici di ChaiVM consentono di eseguire un'applicazione sulla macchina virtuale incorporata, ad esempio un programma di autodiagnostica, e quindi di eliminarla al termine dell'operazione. Le applicazioni non devono necessariamente essere memorizzate in modo permanente sulla stampante.

Tutte le stampanti dotate di ChaiVM prevedono queste funzionalità.

Utilizzo del server Web incorporato HP

Requisiti di sistema

Per utilizzare il server Web incorporato HP è necessario disporre dei componenti elencati di seguito.

- rete basata sul protocollo TCP/IP
- browser Web installato sul computer, preferibilmente Netscape Navigator 4.7x o Microsoft Internet Explorer 5.0x o successiva

Nota

Il server Web incorporato può essere utilizzato con qualsiasi sistema operativo che supporta il protocollo TCP/IP e un browser Web.

Il server Web incorporato non supporta le connessioni delle stampanti di rete reti basate sul protocollo IPX. Inoltre, non può essere utilizzato con un cavo parallelo.

Non è possibile visualizzare le pagine del server Web incorporato dall'esterno di un firewall.

Visualizzazione del server Web incorporato HP

1. Avviare il browser Web.
2. Nel campo **Address: (Indirizzo:)** o **Go to: (Vai a:)**, digitare l'indirizzo IP assegnato alla stampante, ad esempio: `http://192.168.1.1`, o il nome host, ad esempio: `http://stampante`.

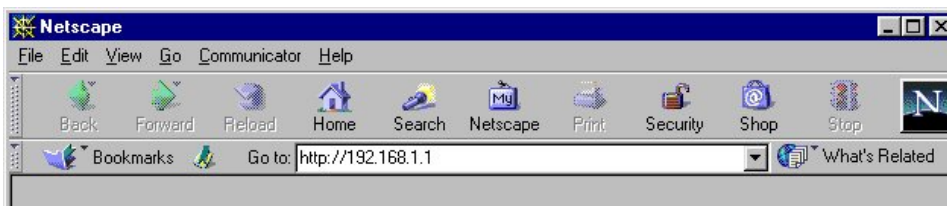

L'indirizzo IP della stampante è riportato nella sezione TCP/IP della pagina di configurazione della stampante, nel riquadro Protocol Information (Informazioni sul protocollo).

Stampa di una pagina di configurazione

- a. Dal pannello di controllo della stampante, premere **Menu** finché appare INFORMATION MENU (MENU INFORMAZIONI).
- b. Premere **Item (Elemento)** finché appare PRINT CONFIGURATION (STAMPA CONFIGURAZIONE).
- c. Premere **Select (Selezione)** per stampare la pagina di configurazione. Al termine del processo, la stampante ritorna nello stato READY (PRONTA).

Esplorazione del server Web incorporato HP

Il server Web incorporato HP dispone di tre insiemi di pagine Web interne che consentono di visualizzare le informazioni sulla stampante e di modificare le opzioni della configurazione. Per passare in queste pagine, fare clic sulla scheda **Home (Principale)**, **Device (Dispositivo)** o **Networking (Rete)**.

- Le pagine **Home (Principale)** contengono informazioni relative alla stampante. Non è possibile configurare la stampante da queste pagine. Per ulteriori informazioni, vedere a pagina 11.
- Le pagine **Device (Dispositivo)** consentono di configurare la stampante dal computer. Per ulteriori informazioni, vedere a pagina 19.
- Le pagine **Networking (Rete)** consentono di visualizzare lo stato della rete e di configurare la scheda di rete della stampante dal computer. Per ulteriori informazioni, vedere a pagina 50.

Queste pagine contengono ulteriori collegamenti. Per ulteriori informazioni, vedere "Altri collegamenti" a pagina 45.

Nota

Le schermate del server Web incorporato HP riportate nel presente manuale fanno riferimento alla stampante HP Color LaserJet serie 4550. Se si utilizza un modello di stampante differente, l'aspetto e le funzioni del server Web incorporato saranno leggermente differenti.

Visualizzazione dello stato della stampante tramite le pagine principali

Panoramica

Le pagine Home (Principale) contengono informazioni relative alla stampante. Non è possibile configurare la stampante da queste pagine. Nella tabella seguente sono riportate tutte le pagine Home (Principale) con la descrizione delle relative funzioni. Per ulteriori informazioni, fare riferimento al numero di pagina indicato.

Pagina Home (Principale)	Funzioni
Pagina Printer status (Stato della stampante) (pagina 13)	Fornisce le funzioni remote Go (Continua) e Job Cancel (Annulla operazione), visualizza i messaggi e le spie del pannello di controllo (compresa la guida), consente di impostare la frequenza di aggiornamento e visualizza la configurazione dei vassoi di alimentazione, la durata rimanente dei prodotti di consumo e gli accessori installati.
Configuration page (Pagina di configurazione) (pagina 14)	Indica tutte le impostazioni relative alla configurazione della stampante.
Pagina Supplies status (Stato delle forniture) (pagina 15)	Indica la durata rimanente dei prodotti di consumo e riporta informazioni su come ordinare i prodotti di ricambio.

**Pagina Home
(Principale)**

Funzioni

Pagina Event log
(Registro errori)
(pagina 16)

Indica gli eventi e gli errori più recenti della stampante.

Usage page
(Pagina dei consumi)
(pagina 17)

Indica il nome e il numero di serie della stampante, fornisce un conteggio delle pagine per ciascun formato di supporto alimentato nella stampante e indica la percentuale media di copertura del toner per pagina relativa a ciascun colore. Questa pagina è disponibile solo se la stampante è dotata di dispositivo di memorizzazione permanente.

Pagina Device
Information
(Informazioni sul
dispositivo)
(pagina 18)

Contiene la descrizione del dispositivo, il numero di risorsa, il nome dell'azienda e il nome della persona da contattare, nonché l'indirizzo IP, il numero di modello e il numero di serie della stampante.

Pagina dello stato della stampante

Nel riquadro **Control Panel (Pannello di controllo)** della pagina dello stato della stampante sono riportati i messaggi e le spie correnti disponibili sul pannello di controllo della stampante. Fare clic su **Control Panel Help (Guida del pannello di controllo)** nella parte inferiore dello schermo per visualizzare eventuali informazioni della Guida attualmente disponibili sul pannello di controllo della stampante.

Control Panel

READY

Ready Data

Go

Control Panel Help

Refresh Control Panel

Help

0 minutes

Apply Cancel

Supplies

Product	% of Life Remaining
Black	78%
Cyan	55%
Magenta	48%
Yellow	56%
Drum Kit	46%
Fuser Kit	99%
Transfer Kit	99%

Media

Status	Input/Output	Size	Type
OK	TRAY 3	LETTER	PLAIN
OK	TRAY 2	A4	PLAIN
OK	TRAY 1	LETTER	PLAIN
OK	STANDARD OUTBIN	N/A	N/A

Capabilities

DISK Storage: 3102 MB Capacity

DIMM Slot 1:Side 1: Empty

DIMM Slot 1:Side 2: Empty

DIMM Slot 2:Side 1: 128 MB SDRAM

DIMM Slot 2:Side 2: Empty

Control Panel Help

THIS PRINTER FEATURES AN ONLINE HELP SYSTEM. MESSAGES MARKED WITH ? HAVE ONLINE HELP AVAILABLE. WHENEVER ? APPEARS, PRESS ? (ITEM KEY) TO VIEW HELP MESSAGES. EXIT HELP BY PRESSING GO.

Annotations:

- Digitare il numero di minuti, quindi fare clic su Apply (Applica) per impostare la frequenza con cui il server Web incorporato deve controllare lo stato della stampante.
- Indica la durata rimanente di ciascun prodotto di consumo (in percentuale).
- Indica informazioni sullo stato e sulla configurazione relative ai vassoi di alimentazione e agli scomparti di uscita.
- Indica tutti gli accessori installati nella stampante.
- Premere [?] (tasto Item - Elemento) per visualizzare l'eventuale Guida disponibile sul pannello di controllo della stampante.

Pagina di configurazione

La pagina di configurazione consente di visualizzare le impostazioni correnti della stampante, di risolvere i problemi della stampante o di verificare l'installazione degli accessori opzionali, ad esempio memorie (DIMM) o dispositivi per la gestione della carta.

Nota

È possibile inviare la pagina di configurazione a qualsiasi utente tramite posta elettronica. Per ulteriori informazioni, vedere a pagina 55.

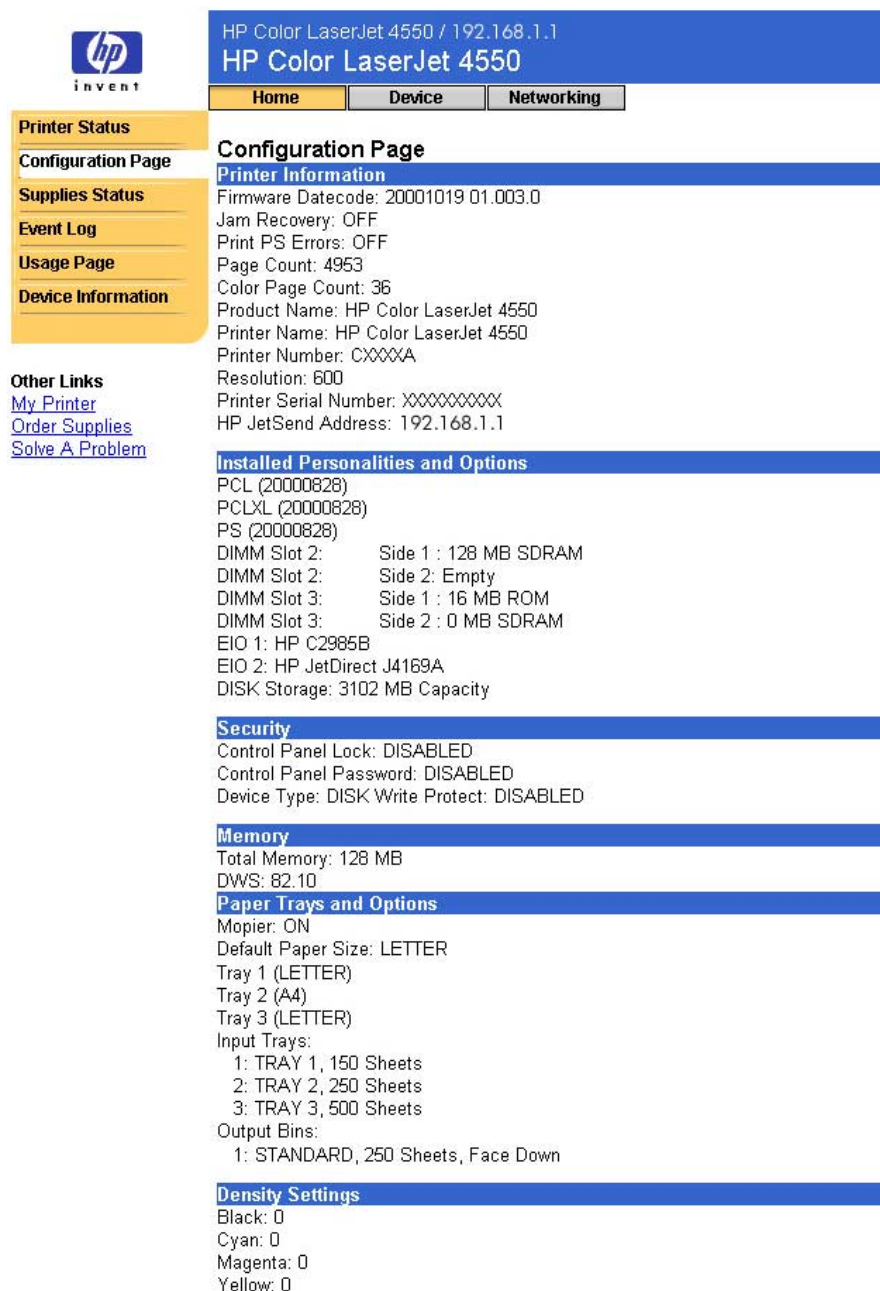

HP Color LaserJet 4550 / 192.168.1.1
HP Color LaserJet 4550

Home Device Networking

Configuration Page

Printer Information
Firmware Datecode: 20001019 01.003.0
Jam Recovery: OFF
Print PS Errors: OFF
Page Count: 4953
Color Page Count: 36
Product Name: HP Color LaserJet 4550
Printer Name: HP Color LaserJet 4550
Printer Number: CXXXXA
Resolution: 600
Printer Serial Number: XXXXXXXXXX
HP JetSend Address: 192.168.1.1

Installed Personalities and Options
PCL (20000828)
PCLXL (20000828)
PS (20000828)
DIMM Slot 2: Side 1 : 128 MB SDRAM
DIMM Slot 2: Side 2: Empty
DIMM Slot 3: Side 1 : 16 MB ROM
DIMM Slot 3: Side 2 : 0 MB SDRAM
EIO 1: HP C2985B
EIO 2: HP JetDirect J4169A
DISK Storage: 3102 MB Capacity

Security
Control Panel Lock: DISABLED
Control Panel Password: DISABLED
Device Type: DISK Write Protect: DISABLED

Memory
Total Memory: 128 MB
DWS: 82.10

Paper Trays and Options
Mopier: ON
Default Paper Size: LETTER
Tray 1 (LETTER)
Tray 2 (A4)
Tray 3 (LETTER)
Input Trays:
1: TRAY 1, 150 Sheets
2: TRAY 2, 250 Sheets
3: TRAY 3, 500 Sheets
Output Bins:
1: STANDARD, 250 Sheets, Face Down

Density Settings
Black: 0
Cyan: 0
Magenta: 0
Yellow: 0

Printer Status
Configuration Page
Supplies Status
Event Log
Usage Page
Device Information

Other Links
[My Printer](#)
[Order Supplies](#)
[Solve A Problem](#)

Pagina dello stato delle forniture

La pagina sullo stato delle forniture indica la durata rimanente e il numero di catalogo HP di ciascun prodotto di consumo. Al momento dell'ordinazione delle forniture, è opportuno avere a disposizione i numeri di catalogo.

HP Color LaserJet 4550 / 192.168.1.1
HP Color LaserJet 4550

Home Device Networking

Printer Status
Configuration Page
Supplies Status
Event Log
Usage Page
Device Information

Supplies Status Page
Hewlett-Packard Supplies can be ordered on the internet at <https://www.hp.com/go/ordersupplies-na> or by calling Hewlett-Packard. (Please refer to your printer User Manual for the telephone number).
For highest print quality always use genuine Hewlett-Packard LaserJet supplies.

Cartridge Information

	% of Life Remaining	HP Part Numbers:
Black	78%	Black Toner Cartridge HP C4191A
Cyan	55%	Cyan Toner Cartridge HP C4192A
Magenta	48%	Magenta Toner Cartridge HP C4193A
Yellow	56%	Yellow Toner Cartridge HP C4194A

Other Supplies Information

Drum Kit	46%	Drum Kit HP C4195A
Transfer Kit	99%	Transfer Kit HP C4196A
Fuser Kit	99%	Fuser Kit HP 120V C4197A 220V C4198A

Printer Information

Total Printer Page Count:	4953
Pages printed in Color:	36
Pages printed in B&W:	4917
Printer Serial Number:	XXXXXXXXXX

Please return your used HP cartridge to Hewlett-Packard. For more information see: http://www.hp.com/ljsupplies/planet_recycle.html

Other Links
[My Printer](#)
[Order Supplies](#)
[Solve A Problem](#)

Per ordinare le forniture tramite Internet, fare clic sul collegamento [Order Supplies](#) (Ordinare materiali d'uso).

Pagina del registro errori

La pagina del registro errori indica gli eventi più recenti della stampante, ad esempio inceppamenti della carta, errori che richiedono assistenza e altri tipi di errore della stampante.

Other Links
[My Printer](#)
[Order Supplies](#)
[Solve A Problem](#)

Per l'accesso rapido ad ulteriori informazioni sui messaggi di errore, fare clic sul collegamento Solve A Problem (Risolvere un problema), quindi selezionare Error Messages (Messaggi di errore). Questo collegamento consente di passare all'indirizzo Web hp.com. Non fa parte del server Web incorporato.

Pagina dei consumi

La pagina dei consumi indica il nome e il numero di serie della stampante, fornisce un conteggio delle pagine per ciascun formato di supporto alimentato nella stampante e indica la percentuale media di copertura del toner per pagina relativa a ciascun colore.

Nota

La pagina dei consumi è disponibile solo se la stampante è dotata di un dispositivo di memorizzazione permanente, ad esempio un disco rigido installato.

HP Color LaserJet 4550 / 192.168.1.1
HP Color LaserJet 4550

Home Device Networking

Printer Status
Configuration Page
Supplies Status
Event Log
Usage Page
Device Information

Usage Page

Identification
S/N: XXXXXXXXXXXX
Product Name: HP Color LaserJet 4550
Printer Name: HP Color LaserJet 4550

Usage Totals

PRINTER	SIMPLEX		DUPLEX		Total
Page Size	Count	Units	Count	Units	
UNKNWN	0	1.0	0	2.0	0.0
LETTER	12	1.0	11	2.0	34.0
LEGAL	0	1.3	0	2.6	0.0
A4	0	1.0	5	2.0	10.0
EXEC	0	0.8	0	1.6	0.0
COM10	0	0.4	0	0.8	0.0
MONARC	0	0.3	0	0.6	0.0
C5	0	0.6	0	1.2	0.0
DL	0	0.4	0	0.8	0.0
JISB5	0	0.7	0	1.4	0.0
B5	0	0.7	0	1.4	0.0
CUSTOM	0	1.0	0	2.0	0.0
A5	0	0.5	0	1.0	0.0
16K	0	0.8	0	1.6	0.0
JEXEC	0	1.1	0	2.2	0.0
TOTAL PRINTER USAGE					44.0

Other Links
[My Printer](#)
[Order Supplies](#)
[Solve A Problem](#)

Black Coverage 7.639
Cyan Coverage 9.123
Magenta Coverage 9.285
Yellow Coverage 9.487

I totali dei consumi sono riportati per ciascun formato di supporto. Indicano il numero di pagine stampante su un lato, il numero di pagine stampante su due lati (fronte/retro) e il totale dei due metodi di stampa.

Descrive la percentuale media di copertura del toner per pagina relativa a ciascun colore. Questo valore non è separato per le pagine a colori e quelle monocromatiche. Viene riportato un unico valore per tutte le pagine stampate.

Pagina di informazioni sul dispositivo

La pagina di informazioni sul dispositivo contiene la descrizione del dispositivo, il numero di risorsa, il nome dell'azienda e il nome della persona da contattare, nonché l'indirizzo IP, il numero di modello e il numero di serie della stampante.

Nota

La descrizione del dispositivo, il numero di risorsa, il nome dell'azienda e il nome della persona da contattare devono essere selezionati dalle pagine del dispositivo. Fare clic su **Device (Dispositivo)** nella parte superiore dello schermo, quindi fare clic su **Device Information (Informazioni sul dispositivo)** sulla barra di navigazione sinistra. Per ulteriori informazioni, vedere a pagina 48.

HP Color LaserJet 4550 / 192.168.1.1
HP Color LaserJet 4550

Home Device Networking

Printer Status
Configuration Page
Supplies Status
Event Log
Usage Page
Device Information

Device Information
Device Description: HP Color LaserJet 4550
Asset Number:
Company Name:
Contact Person:
IP Address: 192.168.1.1
Printer Model: HP Color LaserJet 4550
Printer Number: CXXXXA
Printer Serial Number: XXXXXXXXXX

Other Links
[My Printer](#)
[Order Supplies](#)
[Solve A Problem](#)

Configurazione della stampante tramite le pagine del dispositivo

Panoramica

Le pagine Device (Dispositivo) consentono di configurare la stampante dal computer. Nella tabella seguente sono riportate tutte le pagine Device (Dispositivo) con la descrizione delle relative funzioni. Per ulteriori informazioni, fare riferimento al numero di pagina indicato.

Pagine Device (Dispositivo)	Funzioni
Configure printer (Configurazione stampante) (page 21)	Contiene un elenco di menu che consentono di stampare le pagine interne della stampante e di configurare la stampante <i>in remoto</i> .
Alerts (Allarmi) (pagina 25)	Consente di impostare la stampante in modo da inviare allarmi relativi ai problemi e allo stato a qualsiasi utente specificato tramite posta elettronica.
Email (Posta elettronica) (pagina 36)	Consente di configurare le impostazioni relative alla posta elettronica in uscita e in arrivo.
Security (Sicurezza) (pagina 44)	Consente di impostare una password per controllare quali utenti possono annullare le operazioni o utilizzare le pagine del dispositivo in remoto.

Pagine Device (Dispositivo)	Funzioni
----------------------------------------	-----------------

Other links (Altri collegamenti) (pagina 45)	Consente di aggiungere o personalizzare i collegamenti ai siti Web desiderati. Tali collegamenti vengono visualizzati sulla barra di navigazione sinistra di tutte le pagine del server Web incorporato.
----------------------------------------------	----------------------------------------------------------------------------------------------------------------------------------------------------------------------------------------------------------

Device information (informazioni sul dispositivo) (pagina 48)	Consente di assegnare un nome e un numero di risorsa alla stampante. È possibile aggiungere il nome della persona principale da contattare per informazioni sulla stampante. Questa pagina contiene inoltre l'indirizzo IP, il modello, il numero e il numero di serie della stampante.
---------------------------------------------------------------	-----------------------------------------------------------------------------------------------------------------------------------------------------------------------------------------------------------------------------------------------------------------------------------------

Language (Lingua) (pagina 49)	Consente di selezionare la lingua da utilizzare per visualizzare le pagine del server Web incorporato.
-------------------------------	--------------------------------------------------------------------------------------------------------

Pagina di configurazione della stampante

La pagina di configurazione della stampante consente di stampare le pagine interne della stampante e di configurare la stampante *in remoto*. Dalle pagine interne della stampante, è possibile configurare i vassoi di alimentazione e modificare altre impostazioni della stampante.

Fare clic su un nome per visualizzare il menu corrispondente e gestire in remoto la stampante. Questi menu sono simili a quelli disponibili sul pannello di controllo della stampante. Alcuni dei menu del pannello di controllo della stampante non sono disponibili sul server Web incorporato.

Nota

Le schermate del server Web incorporato HP riportate nel presente manuale fanno riferimento alla stampante HP Color LaserJet serie 4550. Se si utilizza un modello di stampante differente, l'aspetto e le funzioni disponibili del server Web incorporato saranno leggermente differenti.

Nella tabella seguente sono riportate le descrizioni di tutti i menu.

Nome menu	Descrizione
Information menu (Menu Informazioni)	Questo menu contiene le pagine di informazioni relative alla stampante e alla relativa configurazione.
Paper-handling menu (Menu Gestione carta)	Questo menu consente di definire il tipo di carta in ciascun vassoio.
Printing menu (Menu Stampa)	Questo menu consente di selezionare le opzioni di stampa, ad esempio il numero di copie. È anche possibile configurare il formato della carta.
Configuration menu (Menu Configurazione)	Le voci di questo menu determinano la risposta della stampante. Ad esempio, è possibile configurare la modalità PowerSave e le impostazioni relative al linguaggio della stampante.
I/O menu (Menu I/O)	Le voci di questo menu influiscono sulla modalità di comunicazione tra la stampante e il computer.

Resets menu
(Menu
Reimposta)

Le voci di questo menu svuotano completamente la memoria della stampante. Questo menu va utilizzato con molta cautela, poiché la selezione di queste voci potrebbe provocare la perdita delle pagine o delle impostazioni della configurazione della stampante contenute nel buffer. La stampante va reimpostata soltanto quando:

- Si desidera ripristinare le impostazioni predefinite della stampante.
- Tutte le comunicazioni tra la stampante e il computer sono state interrotte.
- Si verificano dei problemi con una porta.

Nota

Se la stampante e il computer non sono in comunicazione, non è possibile reimpostare la stampante.

Le voci di questo menu svuotano completamente la memoria della stampante. Il pulsante Cancel Job (Annulla operazione) cancella solo l'operazione corrente. È possibile accedere al pulsante Cancel Job (Annulla operazione) dalla pagina della sicurezza (Sicurezza). Per ulteriori informazioni, vedere a pagina 44.

Nota

Dopo aver reimpostato la stampante, è necessario configurare il relativo indirizzo IP.

Selezione del formato della carta

Questa procedura viene fornita come esempio. Le altre voci di menu possono essere impostate in modo simile.

Nota

I driver delle stampanti e le applicazioni software spesso ignorano le selezioni effettuate nel menu di stampa e nel menu di gestione della carta. Per ulteriori informazioni, consultare la guida per l'uso della stampante.

Per selezionare il formato della carta per il vassoio 1, effettuare le operazioni descritte di seguito:

1. Fare clic su [PAPER HANDLING MENU](#) (MENU GESTIONE CARTA).
2. Accanto a TRAY 1 SIZE (FORMATO VASSOIO 1), selezionare LETTER (LETTERA).
3. Fare clic su **Apply (Applica)** per salvare la modifica.

Nota

Le eventuali modifiche apportate vengono riportate nella pagina dello stato della stampante, la pagina di configurazione e il menu di gestione della carta.

PAPER HANDLING MENU	
TRAY 3 SIZE	LETTER
TRAY 3 TYPE	PLAIN
TRAY 2 SIZE	A4
TRAY 2 TYPE	PLAIN
TRAY 1 SIZE	LETTER
TRAY 1 TYPE	PLAIN
TRAY 1 MODE	FIRST

At the bottom of the configuration area are 'Cancel' and 'Apply' buttons. An arrow labeled '2.' points to the 'LETTER' dropdown for TRAY 1 SIZE, and an arrow labeled '3.' points to the 'Apply' button.

Pagina degli allarmi

Nella pagina degli allarmi, l'amministratore del sistema può impostare la stampante in modo da inviare allarmi relativi ai problemi e allo stato a qualsiasi utente tramite posta elettronica. Più utenti possono ricevere gli allarmi e ciascuno di essi riceve solo gli allarmi specificati. Ad esempio, un assistente amministrativo potrebbe essere responsabile della gestione delle cartucce del toner di una stampante o della risoluzione dei problemi di inceppamento, mentre un provider di servizi esterno potrebbe essere responsabile della gestione dei principali prodotti di consumo. Gli allarmi possono essere impostati in modo che l'assistente amministrativo riceva messaggi anticipati sulla situazione del toner in esaurimento, mentre il provider di servizi esterno riceva gli allarmi relativi ai fusori, ai tamburi di stampa e alle cinghie di trasferimento.

Nota

Per le istruzioni dettagliate su come impostare la stampante in modo da inviare allarmi tramite posta elettronica, vedere a pagina 56.

Nota

Alcune delle funzioni del server Web incorporato, tra cui quella degli allarmi, richiedono un dispositivo di memorizzazione permanente, ad esempio un disco rigido installato, che consenta di impostare e mantenere informazioni specifiche su base permanente.

Nella pagina seguente viene riportata la pagina degli allarmi, insieme alle opzioni disponibili con un dispositivo di memorizzazione permanente. Con un disco rigido installato, è possibile impostare quattro elenchi di notifica differenti, con un massimo di 20 destinatari per ciascun elenco. Per ulteriori informazioni, vedere a pagina 30.

HP Color LaserJet 4550 / 192.168.1.1
HP Color LaserJet 4550

Home Device **Networking**

Configure Printer

- Alerts
- Email
- Security
- Other Links
- Device Information
- Language

Other Links
[My Printer](#)
[Order Supplies](#)
[Solve A Problem](#)

Alerts

Notification Recipients

List1: [v] Edit List1
 List2: [v] Edit List2
 List3: [v] Edit List3
 List4: [v] Edit List4

[Verify Email settings are valid](#)

[Security](#)

Select Events

Events	List1	List2	List3	List4
Supplies	<input type="checkbox"/>	<input type="checkbox"/>	<input type="checkbox"/>	<input type="checkbox"/>
Service	<input type="checkbox"/>	<input type="checkbox"/>	<input type="checkbox"/>	<input type="checkbox"/>
Media Path	<input type="checkbox"/>	<input type="checkbox"/>	<input type="checkbox"/>	<input type="checkbox"/>
Advisory	<input type="checkbox"/>	<input type="checkbox"/>	<input type="checkbox"/>	<input type="checkbox"/>

Cancel Apply

Aprire una nuova finestra della pagina della posta elettronica, nella quale è possibile verificare se il server SMTP (Simple Mail Transfer Protocol) è impostato correttamente. Gli allarmi non funzionano se il server SMTP non è impostato correttamente. Uscire dalla pagina Email (Posta elettronica) per ritornare nella pagina degli allarmi.

Aprire una nuova finestra della pagina della sicurezza. Per poter utilizzare la funzione degli allarmi, è necessario selezionare la posta di uscita nella pagina della sicurezza. Uscire dalla pagina della sicurezza per ritornare nella pagina degli allarmi.

Senza un disco rigido installato, è possibile impostare solo due indirizzi di posta elettronica. Poiché non sono disponibili elenchi da modificare, è possibile aggiungere i destinatari della posta elettronica direttamente nella pagina degli allarmi. La schermata riportata di seguito indica la pagina degli allarmi senza il disco rigido installato. Per ulteriori informazioni, vedere a pagina 29.

On the left side, there is a yellow sidebar with the following options: 'Configure Printer', 'Alerts', 'Email', 'Security', 'Other Links', 'Device Information', and 'Language'. The 'Alerts' option is selected.

The main content area is titled 'Alerts' and has a sub-section 'Notification Recipients'. It contains two input fields for 'Address1' and 'Address2', both with the placeholder text 'name@company.com or URL'. There are 'Cancel' and 'Apply' buttons at the bottom of this section. Below the input fields, there is a link that says 'Verify Email settings are valid'.

Below the 'Notification Recipients' section, there is a link for 'Security'.

The next section is titled 'Select Events' and contains a table with the following structure:

Events	Address1	Address2
Supplies	<input type="checkbox"/>	<input type="checkbox"/>
Service	<input type="checkbox"/>	<input type="checkbox"/>
Media Path	<input type="checkbox"/>	<input type="checkbox"/>
Advisory	<input type="checkbox"/>	<input type="checkbox"/>

At the bottom of the 'Select Events' section, there are 'Cancel' and 'Apply' buttons.

At the bottom left of the page, there is a section titled 'Other Links' with the following links: 'My Printer', 'Order Supplies', and 'Solve A Problem'.

Nella tabella seguente vengono descritti tutti i collegamenti riportati nel riquadro **Select Events (Selezionare gli eventi)**. Per ulteriori informazioni, vedere "Miglioramento della notifica degli eventi" a pagina 33.

Nome evento	Descrizione
Supplies (Forniture)	Selezionare determinate forniture, ad esempio cartuccia del toner, kit fusore o kit trasferimento.
Service (Assistenza)	Selezionare determinati eventi che richiedono assistenza, ad esempio "EIO not functional" (EIO non funzionante) o "Install drum kit" (Installare kit tamburo).
Media Path (Percorso supporto)	Selezionare gli eventi associati al percorso del supporto, ad esempio la rimozione di un inceppamento o il caricamento di carta in un vassoio.
Advisory (Avviso)	Selezionare gli eventi associati ad avvisi, ad esempio "Page too complex" (Pagina troppo complessa) oppure "Insufficient memory" (Memoria insufficiente).

Configurazione della notifica degli allarmi

Configurazione della notifica degli allarmi nelle stampanti non dotate di un dispositivo di memorizzazione permanente

Nota

Utilizzare queste procedure per le stampanti non dotate di un dispositivo di memorizzazione permanente, ad esempio un disco rigido installato.

Per configurare la notifica degli allarmi, effettuare le operazioni descritte di seguito:

1. Nel riquadro **Notification Recipients (Destinatari notifica)**, digitare gli indirizzi di posta elettronica di due destinatari.
2. Fare clic sulla casella di controllo accanto a **Supplies (Forniture)**, **Service (Assistenza)**, **Media Path (Percorso supporto)** e **Advisory (Avviso)** per ciascun destinatario che si desidera riceva la notifica. Per ulteriori informazioni, vedere la tabella a pagina 28 o "Miglioramento della notifica degli eventi" a pagina 33.
3. Fare clic su **Apply (Applica)** per salvare le informazioni.

HP Color LaserJet 4550 / 192.168.1.1
HP Color LaserJet 4550

Home Device Networking

Configure Printer
Alerts
Email
Security
Other Links
Device Information
Language

Other Links
My Printer
Order Supplies
Solve A Problem

Alerts
Notification Recipients

Address1: name@company.com or URL
Address2: name@company.com or URL

Cancel Apply

[Verify Email settings are valid](#)

Security

Events	Address1	Address2
Supplies	<input type="checkbox"/>	<input type="checkbox"/>
Service	<input type="checkbox"/>	<input type="checkbox"/>
Media Path	<input type="checkbox"/>	<input type="checkbox"/>
Advisory	<input type="checkbox"/>	<input type="checkbox"/>

Cancel Apply

Nota

Per poter utilizzare la funzione degli allarmi, è necessario configurare la posta in uscita. Per informazioni, vedere "Pagina della posta elettronica" a pagina 36.

Dopo aver impostato gli elenchi, è possibile migliorare ulteriormente la notifica degli eventi selezionando informazioni e opzioni specifiche all'interno di ciascun evento. Vedere “Miglioramento della notifica degli eventi” a pagina 33.

Configurazione della notifica degli allarmi nelle stampanti dotate di un dispositivo di memorizzazione permanente

Nota

Queste procedure sono valide per le stampanti dotate di un dispositivo di memorizzazione permanente, ad esempio un disco rigido installato.

Per configurare la notifica degli allarmi, effettuare le operazioni descritte di seguito:

1. Nel riquadro **Notification Recipients (Destinatari notifica)**, fare clic su **Edit List1 (Modifica elenco1)**.

HP Color LaserJet 4550 / 192.168.1.1
HP Color LaserJet 4550

Home Device Networking

Configure Printer

Alerts

Email

Security

Other Links

Device Information

Language

Other Links

[My Printer](#)

[Order Supplies](#)

[Solve A Problem](#)

Alerts

Notification Recipients

List1: Edit List1

List2: Edit List2

List3: Edit List3

List4: Edit List4

1.

[Verify Email settings are valid](#)

Security

Select Events

Events	List1	List2	List3	List4
Supplies	<input type="checkbox"/>	<input type="checkbox"/>	<input type="checkbox"/>	<input type="checkbox"/>
Service	<input type="checkbox"/>	<input type="checkbox"/>	<input type="checkbox"/>	<input type="checkbox"/>
Media Path	<input type="checkbox"/>	<input type="checkbox"/>	<input type="checkbox"/>	<input type="checkbox"/>
Advisory	<input type="checkbox"/>	<input type="checkbox"/>	<input type="checkbox"/>	<input type="checkbox"/>

Cancel Apply

2. Nel riquadro **Change List Name (Cambia nome elenco)**, digitare un nome, ad esempio assistenza o forniture. Vedere la schermata riportata di seguito.

HP Color LaserJet 4550 / 192.168.1.1
HP Color LaserJet 4550

Home Device Networking

Configure Printer
Alerts
Email
Security
Other Links
Device Information
Language

Other Links
[My Printer](#)
[Order Supplies](#)
[Solve A Problem](#)

Edit List1
Recipient Addresses

Remove Selected Addresses

Add Recipient Address
name@company.com

Change List Name
Service

Cancel Apply Back

3. Nel riquadro **Add Recipient Address (Aggiungi indirizzo destinatario)**, digitare gli indirizzi di posta elettronica di qualsiasi utente che si desidera riceva la notifica. Negli ambienti più grandi, gli amministratori del sistema possono instradare gli indirizzi di posta elettronica a server di elenchi o URL per ampliare la notifica.
4. Fare clic su **Apply (Applica)** per salvare le informazioni. Ripetere le operazioni descritte ai punti 3 e 4 per l'indirizzo di ciascun destinatario. Una volta terminato di aggiungere destinatari, fare clic su **Back (Indietro)** per ritornare nella pagina degli allarmi.

5. Nella pagina degli allarmi, selezionare la casella di controllo accanto a **Supplies (Forniture)**, **Service (Assistenza)**, **Media Path (Percorso supporto)** e **Advisory (Avviso)** per ciascun elenco relativo al quale si desidera inviare la notifica. Per ulteriori informazioni, vedere la tabella a pagina 28 o “Miglioramento della notifica degli eventi” a pagina 33.

HP Color LaserJet 4550 / 192.168.1.1
HP Color LaserJet 4550

Home Device Networking

Configure Printer
Alerts
Email
Security
Other Links
Device Information
Language

Alerts
Notification Recipients

List1: [v] Edit List1
List2: [v] Edit List2
List3: [v] Edit List3
List4: [v] Edit List4

[Verify Email settings are valid](#)

Other Links
[My Printer](#)
[Order Supplies](#)
[Solve A Problem](#)

Security

Select Events

Events	List1	List2	List3	List4
Supplies	<input type="checkbox"/>	<input type="checkbox"/>	<input type="checkbox"/>	<input type="checkbox"/>
Service	<input type="checkbox"/>	<input type="checkbox"/>	<input type="checkbox"/>	<input type="checkbox"/>
Media Path	<input type="checkbox"/>	<input type="checkbox"/>	<input type="checkbox"/>	<input type="checkbox"/>
Advisory	<input type="checkbox"/>	<input type="checkbox"/>	<input type="checkbox"/>	<input type="checkbox"/>

Cancel Apply

6. Fare clic su **Apply (Applica)** per salvare le informazioni.
7. Ripetere le operazioni descritte dal punto 1 al punto 6 per ogni elenco aggiuntivo.

Nota

Per poter utilizzare la funzione degli allarmi, è necessario configurare la posta in uscita. Per informazioni, vedere "Pagina della posta elettronica" a pagina 36.

Dopo aver impostato gli elenchi, è possibile migliorare ulteriormente la notifica degli eventi selezionando informazioni e opzioni specifiche all'interno di ciascun evento. Vedere “Miglioramento della notifica degli eventi” a pagina 33.

Miglioramento della notifica degli eventi

Dopo aver impostato gli elenchi, è possibile migliorare ulteriormente la notifica degli eventi selezionando informazioni e opzioni specifiche all'interno di ciascun evento. Per una descrizione di ciascuna categoria di eventi, vedere la tabella a pagina 28.

1. Nel riquadro **Select Events (Selezionare gli eventi)**, fare clic su una categoria di eventi (**Supplies (Forniture)**, **Service (Assistenza)**, **Media Path (Percorso supporto)**, **Advisory (Avviso)**) per visualizzare gli eventi disponibili.

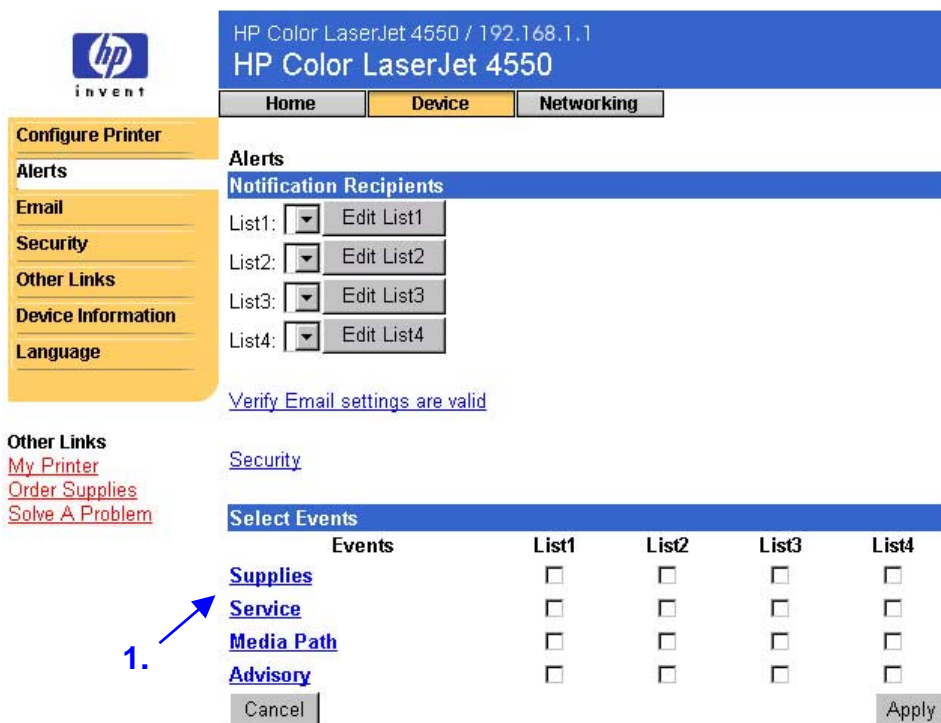

Events	List1	List2	List3	List4
Supplies	<input type="checkbox"/>	<input type="checkbox"/>	<input type="checkbox"/>	<input type="checkbox"/>
Service	<input type="checkbox"/>	<input type="checkbox"/>	<input type="checkbox"/>	<input type="checkbox"/>
Media Path	<input type="checkbox"/>	<input type="checkbox"/>	<input type="checkbox"/>	<input type="checkbox"/>
Advisory	<input type="checkbox"/>	<input type="checkbox"/>	<input type="checkbox"/>	<input type="checkbox"/>

2. Per ciascun evento, selezionare gli elenchi (da elenco 1 a elenco 4) a relativi ai quali si desidera inviare la notifica. La schermata riportata di seguito indica gli eventi relativi alle forniture.

HP Color LaserJet 4550 / 192.168.1.1
HP Color LaserJet 4550

Home Device Networking

Configure Printer
Alerts
Email
Security
Other Links
Device Information
Language

Alerts
Select Events

Events	List1	List2	List3	List4
TONER LOW	<input type="checkbox"/>	<input type="checkbox"/>	<input type="checkbox"/>	<input type="checkbox"/>
DRUM LIFE LOW ORDER KIT	<input type="checkbox"/>	<input type="checkbox"/>	<input type="checkbox"/>	<input type="checkbox"/>
FUSER LIFE LOW ORDER KIT	<input type="checkbox"/>	<input type="checkbox"/>	<input type="checkbox"/>	<input type="checkbox"/>
TRANSFER KIT LOW ORDER KIT	<input type="checkbox"/>	<input type="checkbox"/>	<input type="checkbox"/>	<input type="checkbox"/>
TONER OUT	<input type="checkbox"/>	<input type="checkbox"/>	<input type="checkbox"/>	<input type="checkbox"/>
DRUM LIFE OUT REPLACE KIT	<input type="checkbox"/>	<input type="checkbox"/>	<input type="checkbox"/>	<input type="checkbox"/>
FUSER LIFE OUT REPLACE KIT	<input type="checkbox"/>	<input type="checkbox"/>	<input type="checkbox"/>	<input type="checkbox"/>
TRANSFER KIT OUT REPLACE KIT	<input type="checkbox"/>	<input type="checkbox"/>	<input type="checkbox"/>	<input type="checkbox"/>
WASTE TONER FULL REPLACE DRUM KIT	<input type="checkbox"/>	<input type="checkbox"/>	<input type="checkbox"/>	<input type="checkbox"/>

Cancel Email Contents Apply Help Back

3. [Verify Email settings are valid](#)

[Security](#)

Nota

Per gli eventi riportati come collegamenti ipertestuali (sottolineati in blu) sono disponibili ulteriori dettagli.

3. Dopo aver migliorato la notifica degli eventi, fare clic su **Email Contents (Contenuto posta elettronica)** per selezionare le informazioni che si desidera includere nell'allarme. Queste informazioni potrebbero comprendere informazioni sul dispositivo, informazioni sul nominativo da contattare, stato delle forniture, pagina dei consumi, risorse della guida, pagina di configurazione e registro eventi. Selezionare la casella di controllo accanto alle informazioni che si desidera includere.

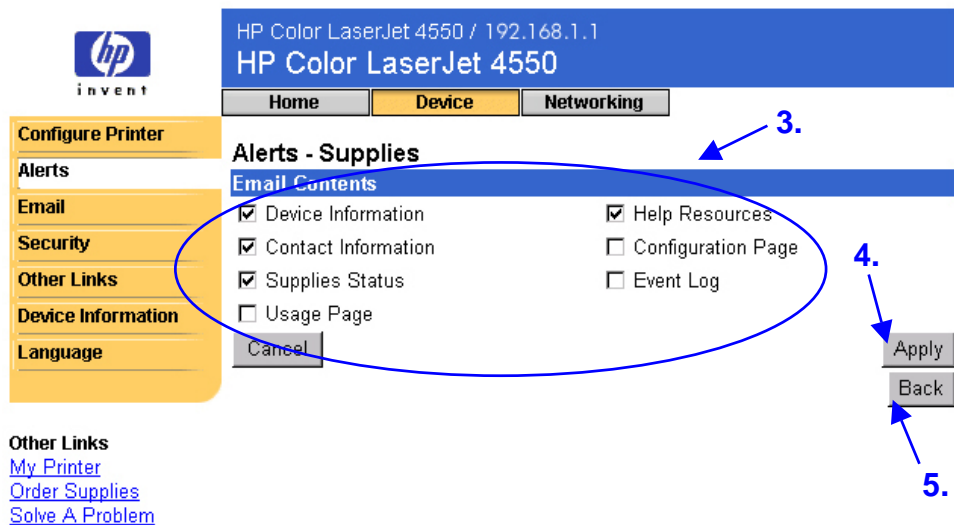

4. Fare clic su **Apply (Applica)** per salvare le informazioni.
5. Fare clic su **Back (Indietro)** per ritornare nella pagina degli allarmi.

Pagina della posta elettronica

La pagina della posta elettronica consente di configurare le impostazioni relative alla posta elettronica in uscita e in arrivo per poter utilizzare le funzionalità di "invio e ricezione" della stampante.

Nota

Per le istruzioni dettagliate su come impostare la stampante in modo da inviare un messaggio di posta elettronica in uscita, vedere a pagina 56. Per le istruzioni su come configurare la stampante in modo da ricevere un messaggio di posta elettronica in arrivo e rispondere con un messaggio di posta elettronica in uscita, vedere a pagina 64.

- Per poter utilizzare gli allarmi e la funzione di comando e risposta tramite posta elettronica, è necessario configurare l'opzione **Outgoing Mail (Posta in uscita)**.
- Per poter utilizzare la funzione di comando e risposta tramite posta elettronica è necessario configurare l'opzione **Incoming Mail (Posta in arrivo)**. Non è necessario configurare la posta in arrivo per poter utilizzare gli allarmi. È possibile utilizzare la funzione di comando e risposta tramite posta elettronica per richiedere informazioni alla stampante, ad esempio una pagina di configurazione o una pagina sullo stato delle forniture. Per ulteriori informazioni, vedere a pagina 42.

HP Color LaserJet 4550 / 192.168.1.1
HP Color LaserJet 4550

Home Device **Networking**

Configure Printer
Alerts
Email
Security
Other Links
Device Information
Language

Other Links
[My Printer](#)
[Order Supplies](#)
[Solve A Problem](#)

Cancel Apply

Security

Configure la posta in uscita.

Configure la posta in arrivo.

Apri una nuova finestra della pagina della sicurezza. Uscire dalla pagina della sicurezza per ritornare nella pagina degli allarmi.

Nota

Le impostazioni della pagina della posta elettronica e quelle della pagina della sicurezza sono collegate. Per poter utilizzare correttamente la posta in uscita e in arrivo, è necessario selezionare la casella di controllo appropriata nella pagina della sicurezza. Per ulteriori informazioni, vedere "Pagina della sicurezza" a pagina 44.

Configurazione della posta in uscita

Nota

È necessario configurare la posta in uscita solo se si desidera utilizzare gli allarmi o la funzione di comando e risposta tramite posta elettronica. Se si desidera utilizzare la funzione di comando e risposta tramite posta elettronica, è necessario configurare anche la posta in arrivo. Vedere a pagina 40.

Per configurare la posta in uscita è necessario disporre delle seguenti informazioni:

- l'indirizzo IP del server di posta SMTP disponibile sulla rete
- il suffisso del nome del dominio di posta elettronica utilizzato per gli indirizzi dei messaggi di posta elettronica all'interno dell'organizzazione

Nota

In genere, le informazioni richieste per configurare la posta in uscita vengono fornite dall'amministratore di rete o dall'amministratore della posta elettronica.

1. Digitare l'indirizzo IP del server SMTP. La stampante utilizza l'indirizzo IP del server SMTP per inoltrare i messaggi di posta elettronica ad altri computer.

HP Color LaserJet 4550 / 192.168.1.1
HP Color LaserJet 4550

Home Device Networking

Configure Printer
Alerts
Email
Security
Other Links
Device Information
Language

Other Links
[My Printer](#)
[Order Supplies](#)
[Solve A Problem](#)

Security

Email
Outgoing Mail

SMTP Server: . . . ← 1.

Domain Name: ← 2.

Printer Email Address: printer@PRINTER.DOMAIN.NAME.NOT.SET

Incoming Mail

POP3 Server: . . .

Username:

Password:

Cancel Apply ← 3.

2. Digitare il nome del dominio. Il nome del dominio viene utilizzato insieme al nome utente POP3 (o "stampante" in base all'impostazione predefinita) nel campo **From: (Da:)** dei messaggi di posta elettronica inviati dalla stampante. In genere, il nome di dominio della stampante è uguale alla parte dell'indirizzo di posta elettronica riportata dopo il simbolo "@". Ad esempio, se l'indirizzo di posta elettronica è "paolo_rossi@hp.com", il nome di dominio della stampante sarà "hp.com".
3. Fare clic su **Apply (Applica)** per salvare le modifiche apportate nella pagina della posta elettronica.

Nota

Per poter utilizzare correttamente la posta in uscita, è necessario abilitare la posta in uscita anche nella pagina della sicurezza. Per ulteriori informazioni, vedere a pagina 44.

Configurazione della posta in arrivo

Nota

È necessario configurare la posta in uscita solo se si desidera utilizzare gli allarmi o la funzione di comando e risposta tramite posta elettronica. Se si desidera utilizzare la funzione di comando e risposta tramite posta elettronica, è necessario configurare anche la posta in arrivo. Vedere a pagina 38.

1. Su un server della posta all'interno della rete dell'organizzazione, definire l'account di una cassetta postale POP3 (Post Office Protocol 3) per la stampante. Ogni account POP3 richiede un nome utente e una password. Il nome utente insieme al nome di dominio (specificato durante la configurazione della posta in uscita) diventa l'indirizzo di posta elettronica della stampante. Ad esempio, se il nome utente dell'account della cassetta postale POP3 è "stampante" e il nome del dominio è "hp.com", l'indirizzo di posta elettronica della stampante sarà "stampante@hp.com".

Nota

Ogni stampante configurata per la posta in arrivo deve disporre di un proprio account della cassetta postale POP3 sul server della posta elettronica disponibile sulla rete.

Gli account della cassetta postale POP3 vengono in genere configurati dall'amministratore della rete o dall'amministratore della posta elettronica.

2. Digitare l'indirizzo IP del server della posta POP3 e il nome utente e la password dell'account della cassetta postale della stampante.

3. Fare clic su **Apply (Applica)** per salvare le modifiche apportate nella pagina della posta elettronica.

Nota

Per poter utilizzare correttamente la posta in arrivo, è necessario abilitare la posta in arrivo anche nella pagina della sicurezza. Per ulteriori informazioni, vedere a pagina 44.

Utilizzo della funzione di comando e risposta tramite posta elettronica

Se la posta in uscita e quella in arrivo sono configurate, la stampante risponderà con un messaggio di posta elettronica quando l'utente invia un messaggio di posta elettronica in cui richiede una pagina di configurazione o una pagina sullo stato delle forniture. È possibile utilizzare questa funzione per risolvere un problema oppure per controllare lo stato dei prodotti di consumo della stampante.

Nota

Per istruzioni dettagliate su come configurare la stampante in modo da ricevere un messaggio di posta elettronica in arrivo e rispondere con un messaggio di posta elettronica in uscita, vedere a pagina 64.

Composizione di un messaggio per la stampante

È necessario formattare correttamente i campi **To: (A:)**, **From: (Da:)** e **Subject: (Oggetto:)** nell'applicazione di posta elettronica quando si compone un messaggio per la stampante.

1. Nel campo **To: (A:)** digitare l'indirizzo di posta elettronica della stampante. Per individuare l'indirizzo di posta elettronica della stampante, fare clic su **Device (Dispositivo)** nella parte superiore dello schermo, quindi fare clic su **Email (Posta elettronica)** sulla barra di navigazione sinistra. Nel riquadro **Outgoing Mail (Posta in uscita)**, dovrebbe apparire l'indirizzo di posta elettronica della stampante.
2. L'applicazione di posta elettronica dovrebbe compilare automaticamente il campo **From: (Da:)** per l'indirizzo di posta elettronica delle risposte.
3. Per il campo **Subject: (Oggetto:)** utilizzare la tabella riportata di seguito per selezionare il tipo di informazioni che si desidera ricevere (pagina di configurazione o pagina sullo stato delle forniture) e il formato del messaggio (HTML, XML o testo).

Nella tabella seguente sono riportate le voci del campo **Subject: (Oggetto:)** supportate:

Formato	Pagina di configurazione	Pagina sullo stato delle forniture
HTML	this.configpage?configpage=email&format=html	this.configpage?suppliespage=email&format=html
XML	this.configpage?configpage=email&format=xml	this.configpage?suppliespage=email&format=xml

Formato	Pagina di configurazione	Pagina sullo stato delle forniture
TESTO	this.configpage?configpage= =email&format=text	this.configpage?suppliespage= =email&format=text

4. Fare clic su **Send (Invia)**. Vedere la schermata riportata di seguito.

La schermata riportata di seguito indica un messaggio di posta elettronica inviato alla stampante con la richiesta di una pagina di configurazione in formato HTML:

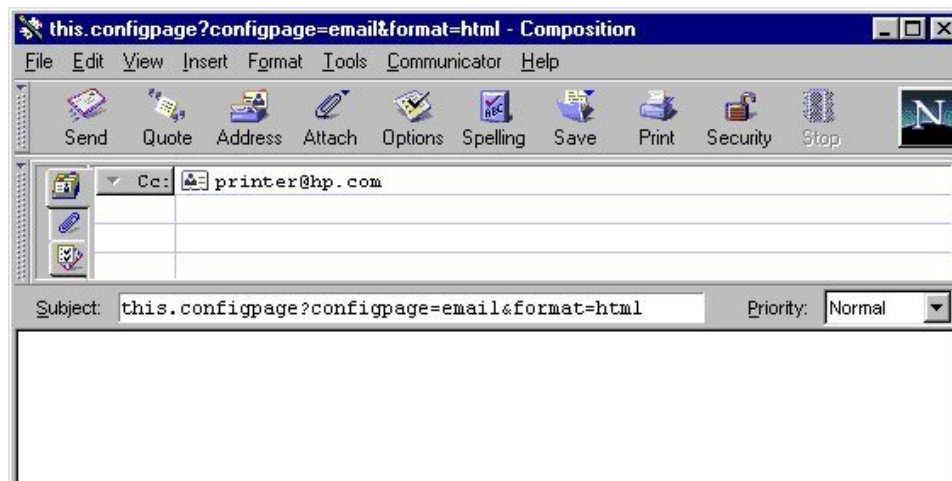

La stampante controlla la presenza di nuovi messaggi di posta elettronica ogni tre minuti. Quando la stampante riceve il messaggio di posta elettronica, genera una risposta e invia le informazioni richieste all'indirizzo di posta elettronica del mittente, specificato nel campo **From: (Da:)** del messaggio originale.

Nota

A seconda dei ritardi della rete e del server di posta disponibile nell'organizzazione, il tempo richiesto per ricevere una risposta nella casella della posta in arrivo dell'applicazione di posta elettronica può variare da un minuto a diverse ore.

Se i campi **To: (A:)**, **From: (Da:)** e **Subject: (Oggetto:)** non sono formattati correttamente nel messaggio di posta elettronica, la stampante non invia un messaggio di risposta.

Pagina della sicurezza

Nella pagina della sicurezza, è possibile impostare una password per controllare quali utenti possono annullare le operazioni in remoto o ottenere accesso alle pagine del dispositivo. Il nome utente è già impostato come "laserjet". Una volta impostata una password, agli utenti viene richiesto di digitare una password quando tentano di utilizzare le pagine del dispositivo o il collegamento [Order Supplies](#) (Ordinare materiali d'uso).

Selezionare queste caselle di controllo per visualizzare i pulsanti Go (Continua) e Cancel Job (Annulla operazione) sulle pagine relative allo stato e alla configurazione della stampante.

Per poter utilizzare gli allarmi e la funzione di comando e risposta tramite posta elettronica è necessario selezionare questa casella di controllo.

Per poter utilizzare la funzione di comando e risposta tramite posta elettronica è necessario selezionare questa casella di controllo.

Aprire la pagina della posta elettronica in una nuova finestra, nella quale è possibile verificare se le impostazioni della posta elettronica sono corrette. Gli allarmi e la funzione di comando e risposta tramite posta elettronica non funzionano se il server SMTP non è impostato correttamente. Uscire dalla pagina della posta elettronica per ritornare nella pagina della sicurezza.

Pagina degli altri collegamenti

La pagina relativa agli altri collegamenti consente di aggiungere o personalizzare i collegamenti ai siti Web desiderati. Tali collegamenti vengono visualizzati sulla barra di navigazione sinistra di tutte le pagine del server Web incorporato.

Sono disponibili tre collegamenti permanenti:

- [My Printer](#) (Stampante) consente di collegarsi ad un insieme di risorse Web che permettono di risolvere determinati problemi e di determinare quali servizi aggiuntivi sono disponibili per la stampante. Le informazioni dettagliate, tra cui il numero di serie, le condizioni dell'errore e lo stato, vengono inviate all'assistenza clienti HP. Hewlett-Packard tratta tali informazioni come informazioni riservate.
- [Order Supplies](#) (Ordinare materiali d'uso) consente di ordinare le forniture della stampante tramite Internet. Per informazioni su come impostare una password per questa pagina, vedere "Pagina della sicurezza" a pagina 44.
- [Solve a Problem](#) (Risolvere un problema) fornisce l'accesso alla Guida specifica per la stampante dal sito Web di HP.

Nota

Alcune delle funzioni del server Web incorporato richiedono un dispositivo di memorizzazione permanente, ad esempio un disco rigido installato, che consenta di impostare e mantenere informazioni specifiche su base permanente.

Con un disco rigido installato, è possibile impostare fino a cinque collegamenti aggiuntivi. Senza l'ulteriore memoria di massa, è possibile aggiungere solo un unico collegamento aggiuntivo. È possibile, ad esempio, aggiungere un collegamento al sito Web dell'azienda.

Aggiunta di un collegamento

1. Nel riquadro **Add Link (Aggiungi collegamento)**, digitare l'URL e il nome nel formato in cui si desidera che appaiono nelle pagine del server Web incorporato.
2. Fare clic su **Add Link (Aggiungi collegamento)**.

La schermata riportata di seguito indica la pagina relativa agli altri collegamenti con un unico URL definito dall'utente.

Rimozione di un collegamento

1. Nel riquadro **User defined Links (Collegamenti definiti dall'utente)**, selezionare il collegamento che si desidera rimuovere.
2. Fare clic su **Remove Selected Link (Rimuovi collegamento selezionato)**.

Pagina di informazioni sul dispositivo

La pagina di informazioni sul dispositivo contiene l'indirizzo IP, il modello, il numero e il numero di serie della stampante. Inoltre, questa pagina consente di assegnare un nome e un numero di risorsa alla stampante. È anche possibile aggiungere il nome della persona principale da contattare per informazioni sulla stampante.

Nota

Fare clic su **Apply (Applica)** per salvare le eventuali modifiche apportate nella pagina di informazioni sul dispositivo.

Le informazioni selezionate appaiono sulla pagina di informazioni sul dispositivo, disponibile dalla scheda **Home (Principale)**. Le informazioni appaiono anche nei messaggi di posta elettronica inviati dalla stampante. Questa funzione può essere utile quando è necessario individuare la stampante e sostituire le forniture o risolvere un problema.

HP Color LaserJet 4550 / 192.168.1.1
HP Color LaserJet 4550

Home Device Networking

Device Information

Device Description: HP Color LaserJet 4550

Asset Number:

Company Name:

Contact Person:

IP Address: 192.168.1.1
Printer Model: HP Color LaserJet 4550
Printer Number: CXXXXA
Printer Serial Number: XXXXXXXXXX

Cancel Apply

Other Links
[My Printer](#)
[Order Supplies](#)
[Solve A Problem](#)

Pagina della lingua

La pagina della lingua consente di selezionare la lingua in cui visualizzare le pagine del server Web incorporato.

Nota

La lingua predefinita è quella attualmente utilizzata dal browser Web in uso. Se il browser e il pannello di controllo della stampante utilizzano una lingua non disponibile per il server Web incorporato, in base all'impostazione predefinita viene selezionata la lingua inglese.

Sono disponibili le seguenti lingue:

- Inglese
- Italiano
- Spagnolo
- Danese
- Svedese
- Francese
- Tedesco
- Portoghese
- Olandese
- Finlandese
- Norvegese

HP Color LaserJet 4550 / 192.168.1.1
HP Color LaserJet 4550

Home Device Networking

Configure Printer
Alerts
Email
Security
Other Links
Device Information
Language

Language

View Pages in Browser Language
 View Pages in Printer Language
 Select A Language

Cancel

Apply

Visualizza le pagine del server Web incorporato nella lingua specificata.

Rileva la lingua selezionata per il browser e visualizza le pagine del server Web incorporato nella stessa lingua.

Rileva la lingua selezionata per il pannello di controllo della stampante e visualizza le pagine del server Web incorporato nella stessa lingua.

Other Links
[My Printer](#)
[Order Supplies](#)
[Solve A Problem](#)

Fare clic su **Apply (Applica)** per salvare le eventuali modifiche apportate nella pagina della lingua.

Attenzione

La scelta di un'impostazione diversa da quella predefinita, "View Pages in Browser Language" (Visualizza pagine nella lingua del browser), cambia la lingua per tutti gli utenti che visualizzano le pagine del server Web incorporato.

Gestione della rete tramite le pagine di rete

Panoramica

Le pagine Networking (Rete) consentono di visualizzare lo stato della rete e di configurare la scheda di rete della stampante dal computer. Non fanno parte del server Web incorporato nella stampante, ma risiedono su un server Web incorporato incluso nella scheda di rete EIO HP JetDirect.

L'aspetto e le funzioni delle pagine Networking (Rete) dipendono dalla versione della scheda HP JetDirect in uso. La schermata riportata nella pagina seguente simile a quella che potrebbe essere visualizzata quando si fa clic su **Networking (Rete)**. Nella barra di navigazione sinistra, fare clic sulla pagina Networking (Rete) che si desidera visualizzare. Per un esempio della pagina delle impostazioni di rete, vedere la pagina seguente.

Configuration ▶ Network Settings Select a Language Support Info Other Settings Security Admin Password Access Control Diagnostics Network Statistics Protocol Info Test Page Refresh Rate Other Links Help Support HP Home	TCP/IP IPX/SPX AppleTalk DLC/LLC SNMP
	IP Configuration Method <input type="text" value="BOOTP"/>
	Manual Note: A change in IP Address will result in loss of connectivity to the browser.
	Host Name <input type="text" value="HP Color LaserJet 4550"/>
	IP Address <input type="text" value="192.168.1.1"/>
	Subnet Mask <input type="text" value="255.255.248.0"/>
	Default Gateway <input type="text" value="192.168.1.1"/>
	Domain Name <input type="text"/>
	Primary WINS Serve <input type="text"/>
	Secondary WINS Server <input type="text"/>
	Syslog Server <input type="text"/>
	Syslog Maximum Messages <input type="text" value="10"/>
	Syslog Priority <input type="text" value="8"/>
Idle Timeout <input type="text" value="90"/>	
TTL/SLP <input type="text" value="4"/>	
System Contact <input type="text"/>	
System Location <input type="text"/>	
Banner Page <input type="text"/>	
<input type="button" value="Apply"/> <input type="button" value="Cancel"/>	

Di seguito sono riportate alcune delle operazioni che è possibile eseguire dalle pagine Networking (Rete):

- Cambiare le impostazioni della configurazione della rete per vari tipi di connessioni di rete.
- Abilitare o disabilitare i protocolli di stampa.
- Impostare un nominativo da contattare e gli URL dell'assistenza.
- Impostare una password per controllare l'accesso alle pagine Networking (Rete).
- Visualizzare informazioni generali sullo stato della rete, tra cui le statistiche sulla rete memorizzate sul server di stampa.
- Visualizzare informazioni sui protocolli per tutte le connessioni di rete supportate.
- Visualizzare la pagina di configurazione di HP JetDirect.
- Impostare la frequenza con cui il server Web incorporato deve controllare lo stato della rete.

Per ulteriori informazioni sulle pagine Networking (Rete), consultare le seguenti fonti:

- **Help (Guida)** – In ciascuna pagina Networking (Rete), il collegamento Help (Guida) riportato nel riquadro **Other Links (Altri collegamenti)** fornisce una descrizione delle funzioni di rete e utili suggerimenti su come utilizzarle. Dalla pagina Help (Guida) è possibile accedere ad ulteriori informazioni del sito Web di HP.
- **HP JetDirect Print Server Administrator's Guide** – Questa guida potrebbe essere disponibile sul CD di software fornito con la stampante. Per scaricare la versione più recente della guida, andare all'indirizzo: http://www.hp.com/support/net_printing.

Other Links

[Help](#)

[Support](#)

[HP Home](#)

Appendice A: HP Web JetAdmin e il server Web incorporato

In che modo HP Web JetAdmin interagisce con il server Web incorporato HP?

HP Web JetAdmin è uno strumento basato sul Web per la gestione del sistema che consente l'installazione e la gestione efficienti delle periferiche collegate in rete tramite un browser Web. Consente agli amministratori di rete di gestire le stampanti di rete da qualsiasi postazione.

Il server Web incorporato HP e Web JetAdmin interagiscono per soddisfare tutte le esigenze di gestione della stampante.

Il server Web incorporato HP rappresenta una soluzione semplice e facile da utilizzare per la gestione delle singole stampanti in ambienti dotati di un numero limitato di stampanti. Per gli ambienti che dispongono di diverse stampanti potrebbe invece risultare più efficiente l'utilizzo di HP Web JetAdmin per la gestione delle stampanti in gruppo. Con HP Web JetAdmin, è possibile individuare, gestire e configurare più dispositivi contemporaneamente.

HP Web JetAdmin è disponibile presso l'assistenza clienti on-line HP (http://www.hp.com/support/net_printing).

Appendice B: Procedure

Condivisione delle informazioni della stampante

Come è possibile condividere le informazioni della stampante senza impostare l'invio di allarmi tramite posta elettronica?

Il browser Web prevede una funzione particolarmente utile per condividere le informazioni della stampante.

1. Individuare la pagina del server Web incorporato che si desidera condividere.
2. Seguire le istruzioni relative al browser in uso:
 - Per Microsoft Internet Explorer: dal menu **File (File)**, fare clic su **Send (Invia)**, quindi su **Page by E-mail (Pagina per posta elettronica)**.
 - Per Netscape Navigator: dal menu **File (File)**, fare clic su **Send Page (Invia pagina)**.

Viene visualizzata una finestra per la composizione di posta elettronica, con la pagina selezionata del server Web incorporato in allegato. È possibile inviare la posta elettronica a qualsiasi utente.

Ad esempio, è possibile inviare la pagina di configurazione all'assistenza clienti HP per richiedere assistenza sulla risoluzione di un problema della stampante.

Impostazione della stampante per l'invio di messaggi di posta elettronica

Come è possibile impostare il server Web incorporato in modo che la stampante possa inviare un messaggio di posta elettronica in uscita?

Nell'esempio seguente viene indicato come configurare la stampante HP Color LaserJet 4550 in modo da inviare un allarme tramite posta elettronica ogni volta che uno sportello o un coperchio della stampante viene lasciato aperto.

1. Avviare il browser Web.
2. Nel campo **Address: (Indirizzo:)** o **Go to: (Vai a:)**, digitare l'indirizzo IP assegnato alla stampante, ad esempio: `http://192.168.1.1`, o il nome host, ad esempio: `http://miastampante`.

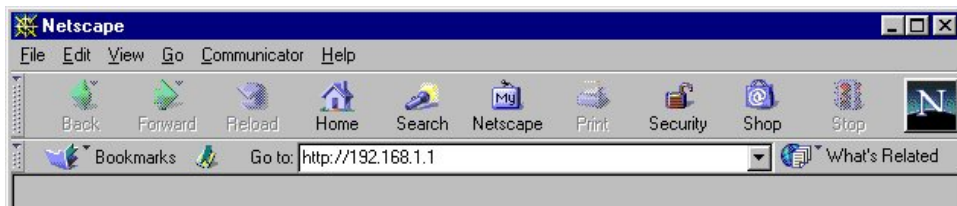

Se non si conosce l'indirizzo IP della stampante, vedere a pagina 8.

- Dovrebbe apparire la home page del server Web incorporato. Fare clic su **Device (Dispositivo)** nella parte superiore dello schermo, quindi fare clic su **Alerts (Allarmi)** sulla barra di navigazione sinistra.

HP Color LaserJet 4550 / 192.168.1.1
HP Color LaserJet 4550

Home **Device** Networking

Configure Printer
Alerts
Email
Security
Other Links
Device Information
Language

Alerts
Notification Recipients

List1: [v] Edit List1
List2: [v] Edit List2
List3: [v] Edit List3
List4: [v] Edit List4

[Verify Email settings are valid](#)

Other Links
[My Printer](#)
[Order Supplies](#)
[Solve A Problem](#)

[Security](#)

Select Events

Events	List1	List2	List3	List4
Supplies	<input type="checkbox"/>	<input type="checkbox"/>	<input type="checkbox"/>	<input type="checkbox"/>
Service	<input type="checkbox"/>	<input type="checkbox"/>	<input type="checkbox"/>	<input type="checkbox"/>
Media Path	<input type="checkbox"/>	<input type="checkbox"/>	<input type="checkbox"/>	<input type="checkbox"/>
Advisory	<input type="checkbox"/>	<input type="checkbox"/>	<input type="checkbox"/>	<input type="checkbox"/>

Cancel Apply

- Aggiungere l'indirizzo di posta elettronica appropriato, secondo le istruzioni riportate di seguito.

Se la stampante è dotata di un dispositivo di memorizzazione permanente

Nota

Queste procedure sono valide per le stampanti dotate di un dispositivo di memorizzazione permanente, ad esempio un disco rigido installato.

- Nel riquadro **Notification Recipients (Destinatari notifica)**, fare clic su **Edit List1 (Modifica elenco1)**.

HP Color LaserJet 4550 / 192.168.1.1
HP Color LaserJet 4550

Home **Device** Networking

Configure Printer
Alerts
Email
Security
Other Links
Device Information
Language

Alerts
Notification Recipients

List1: [v] Edit List1
List2: [v] Edit List2
List3: [v] Edit List3
List4: [v] Edit List4

[Verify Email settings are valid](#)

a.

- b. Nel riquadro **Add Recipient Address (Aggiungi indirizzo destinatario)**, digitare l'indirizzo di posta elettronica appropriato, ad esempio: "nome@azienda.com".

- c. Fare clic su **Apply (Applica)**.
- d. Fare clic su **Back (Indietro)** per ritornare nella pagina degli allarmi.

Se la stampante *non* è dotata di un dispositivo di memorizzazione permanente

Nota

Queste procedure sono valide per le stampanti non dotate di un dispositivo di memorizzazione permanente, ad esempio un disco rigido installato.

- a. Nel riquadro **Notification Recipients (Destinatari notifica)**, digitare l'indirizzo di posta elettronica appropriato, ad esempio: "nome@azienda.com".

- b. Fare clic su **Apply (Applica)**.

5. Nel riquadro **Select Events (Selezionare gli eventi)**, fare clic su **Media Path (Percorso supporto)**.

Events	List1	List2	List3	List4
Supplies	<input type="checkbox"/>	<input type="checkbox"/>	<input type="checkbox"/>	<input type="checkbox"/>
Service	<input type="checkbox"/>	<input type="checkbox"/>	<input type="checkbox"/>	<input type="checkbox"/>
Media Path	<input type="checkbox"/>	<input type="checkbox"/>	<input type="checkbox"/>	<input type="checkbox"/>
Advisory	<input type="checkbox"/>	<input type="checkbox"/>	<input type="checkbox"/>	<input type="checkbox"/>

6. Selezionare la casella di controllo **List1 (Elenco1)** accanto a CLOSE DRAWERS/DOORS/COVERS (CHIUDERE CASSETTI/SPORTELLI/COPERCHI).

HP Color LaserJet 4550 / 192.168.1.1
HP Color LaserJet 4550

Home Device Networking

Configure Printer
Alerts
Email
Security
Other Links
Device Information
Language

Alerts
Select Events

Events	List1	List2	List3	List4
REMOVE PAPER JAM	<input type="checkbox"/>	<input type="checkbox"/>	<input type="checkbox"/>	<input type="checkbox"/>
CLOSE DRAWERS/DOORS/COVERS	<input checked="" type="checkbox"/>	<input type="checkbox"/>	<input type="checkbox"/>	<input type="checkbox"/>
INSTALL TRAY	<input type="checkbox"/>	<input type="checkbox"/>	<input type="checkbox"/>	<input type="checkbox"/>
TRAY OPEN	<input type="checkbox"/>	<input type="checkbox"/>	<input type="checkbox"/>	<input type="checkbox"/>
TRAY LOAD	<input type="checkbox"/>	<input type="checkbox"/>	<input type="checkbox"/>	<input type="checkbox"/>
MANUALLY FEED	<input type="checkbox"/>	<input type="checkbox"/>	<input type="checkbox"/>	<input type="checkbox"/>

Media Path

Cancel Email Contents Help Apply Back

Verify Email settings are valid

Security

7. Fare clic su **Apply (Applica)**. Dovrebbe apparire la schermata riportata di seguito. Fare clic su **OK**.

Success

Your selections have been accepted.

Warning

SMTP Server: Not a valid address Verify Email settings are valid

OK

8. Nella barra di navigazione sinistra, fare clic su **Email (Posta elettronica)**.

Nota

In genere, le informazioni richieste per configurare la posta in uscita vengono fornite dall'amministratore di rete o dall'amministratore della posta elettronica. Per ulteriori informazioni, vedere a pagina 38.

9. Nel riquadro **Outgoing Mail (Posta in uscita)**, digitare l'indirizzo IP del server SMTP.
10. Nel riquadro **Outgoing Mail (Posta in uscita)**, digitare il nome del dominio.
11. Fare clic su **Apply (Applica)**.

12. Fare clic su [Security](#) (Sicurezza).
13. Nel riquadro **Security (Sicurezza)**, selezionare la casella di controllo **Outgoing Mail (Posta in uscita)**.

HP Color LaserJet 4550 / 192.168.1.1
HP Color LaserJet 4550

Home Device Networking

Configure Printer
Alerts
Email
Security
Other Links
Device Information
Language

Other Links
[My Printer](#)
[Order Supplies](#)
[Solve A Problem](#)

Security
Password
Username laserjet
New Password
Verify Password
Cancel Apply

Security
Printer Security
 Cancel Job Button
 Go Button
Cancel

Email Security
 Outgoing Mail
 Incoming Mail
Apply

13. →
14. →

Verify Email settings are valid

14. Fare clic su **Apply (Applica)**.

15. Per provare la configurazione, aprire il coperchio superiore della stampante, quindi verificare di aver ricevuto un messaggio di posta elettronica dalla stampante sul computer. Vedere l'esempio riportato di seguito.

From: printer@hp.com [[mailto: printer@hp.com](mailto:printer@hp.com)]
Sent: Tuesday, December 12, 2000 8:45 AM
To: name@company.com
Subject: Event:CLOSE DRAWERS/DOORS/COVERS

HP Device Alert:
Event:CLOSE DRAWERS/DOORS/COVERS
Device Identification:
Description: HP Color LaserJet 4550
IP Address: 192.168.1.1
Printer Model: HP Color LaserJet 4550
Model_Number: CXXXXXA
Printer Serial Number: XXXXXXXXXXXXXA
Asset Number:

Help Resources:
The printer control panel displayed the following information:
CLOSE TOP COVER

Detailed device information is available at: <http://192.168.1.1>
Additional resources are available at:
Solve A Problem : http://www.hp.com/support/lj4550_solve_a_problem

Contact Information:
Company Name:
Contact Person: Support Person

Device_Alert_Version:1.0

Impostazione della stampante in modo da ricevere e rispondere ai messaggi di posta elettronica

Come è possibile impostare il server Web incorporato in modo che la stampante possa ricevere un messaggio di posta elettronica in arrivo e rispondere con un messaggio di posta elettronica in uscita?

L'esempio seguente indica come configurare la stampante HP Color LaserJet 4550 in modo che sia possibile inviare un messaggio di posta elettronica alla stampante per richiedere una pagina di configurazione e quindi ricevere una risposta dalla stampante con un messaggio di posta elettronica.

1. Avviare il browser Web.
2. Nel campo **Address: (Indirizzo:)** o **Go to: (Vai a:)**, digitare l'indirizzo IP assegnato alla stampante, ad esempio: `http://192.168.1.1`, o il nome host, ad esempio: `http://miastampante`.

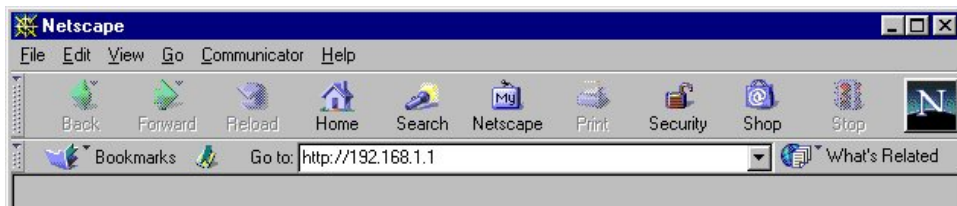

Se non si conosce l'indirizzo IP della stampante, vedere a pagina 8.

3. Dovrebbe apparire la home page del server Web incorporato. Fare clic su **Device (Dispositivo)** nella parte superiore dello schermo, quindi fare clic su **Email (Posta elettronica)** sulla barra di navigazione sinistra.

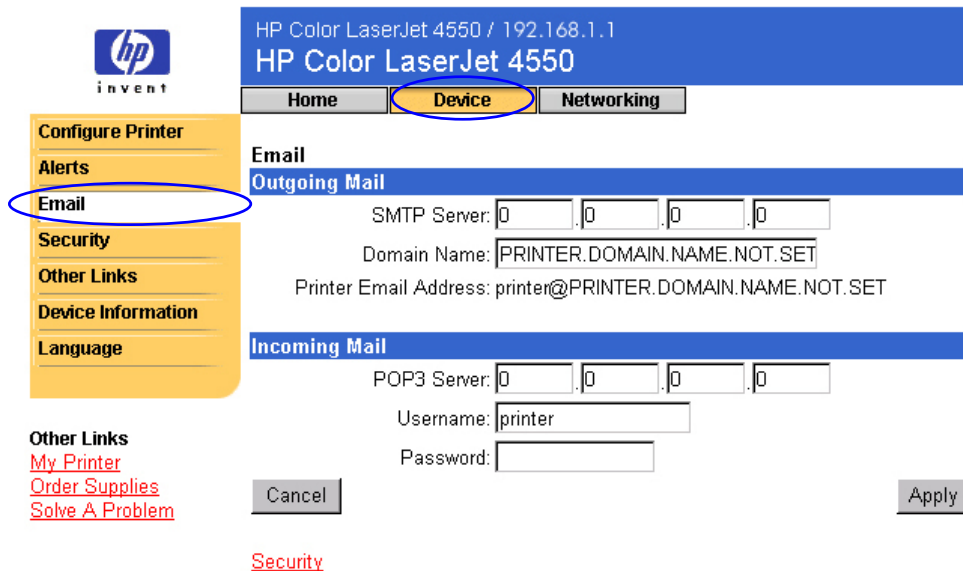

Nota

In genere, le informazioni richieste per configurare la posta in uscita e in arrivo vengono fornite dall'amministratore di rete o dall'amministratore della posta elettronica. Per ulteriori informazioni, vedere a pagina 38 e 40.

4. Nel riquadro **Outgoing Mail (Posta in uscita)**, digitare l'indirizzo IP del server SMTP.

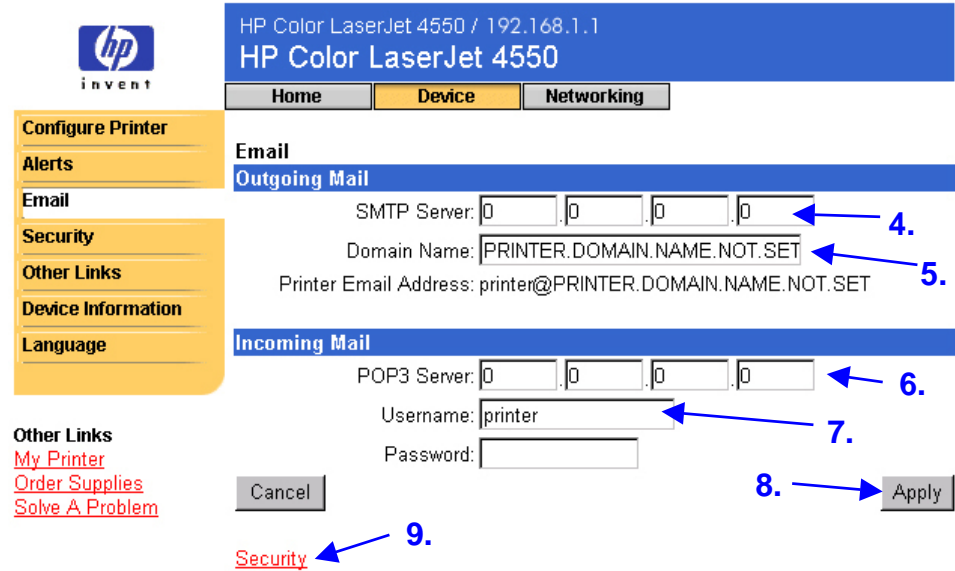

5. Nel riquadro **Outgoing Mail (Posta in uscita)**, digitare il nome del dominio.
6. Nel riquadro **Incoming Mail (Posta in arrivo)**, digitare l'indirizzo IP del server POP3.
7. Nel riquadro **Incoming Mail (Posta in arrivo)**, digitare il nome utente dell'account della cassetta postale della stampante, ad esempio "stampante".
8. Fare clic su **Apply (Applica)**.
9. Fare clic su [Security](#) (Sicurezza).
10. Nel riquadro **Security (Sicurezza)**, selezionare le caselle di controllo **Outgoing Mail (Posta in uscita)** e **Incoming Mail (Posta in arrivo)**.

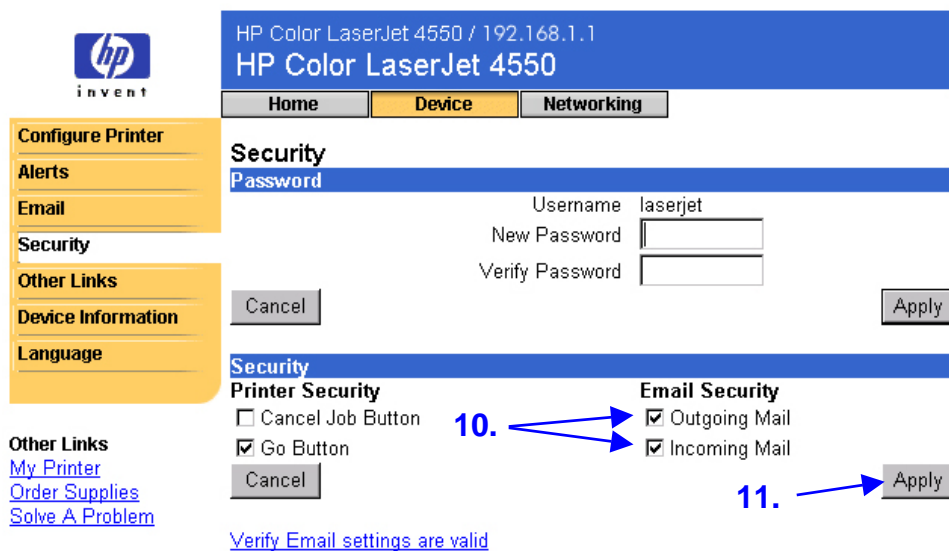

11. Fare clic su **Apply (Applica)**.
12. Nell'applicazione di posta elettronica, comporre un messaggio per la stampante, effettuando le operazioni descritte di seguito:
 - a. Nel campo **To: (A:)** digitare l'indirizzo di posta elettronica della stampante. Per individuare l'indirizzo di posta elettronica della stampante, fare clic su **Device (Dispositivo)** nella parte superiore dello schermo, quindi fare clic su **Email (Posta elettronica)** sulla barra di navigazione sinistra. Nel riquadro **Outgoing Mail (Posta in uscita)**, dovrebbe apparire l'indirizzo di posta elettronica della stampante.
 - b. L'applicazione di posta elettronica dovrebbe compilare automaticamente il campo **From: (Da:)** per l'indirizzo di posta elettronica delle risposte.

- c. Nel campo **Subject: (Oggetto:)** digitare:
"this.configpage?configpage=email&format=html"

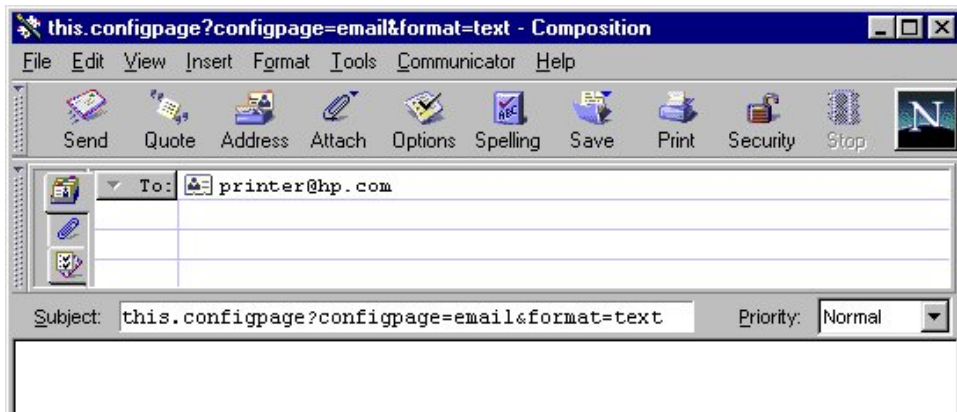

Nota

Per ulteriori informazioni sulla composizione di un messaggio per la stampante, vedere a pagina 42.

13. Fare clic su **Send (Invia)**.
14. A questo punto, nella casella della posta in arrivo dell'applicazione di posta elettronica dovrebbe arrivare un messaggio di posta elettronica dalla stampante. Vedere la schermata riportata nella pagina seguente.
-

Nota

A seconda dei ritardi della rete e del server di posta disponibile, il tempo richiesto per ricevere una risposta nella casella della posta in arrivo dell'applicazione di posta elettronica può variare da un minuto a diverse ore.

Se i campi **To: (A:)**, **From: (Da:)** e **Subject: (Oggetto:)** non sono formattati correttamente nel messaggio di posta elettronica, la stampante non invia un messaggio di risposta.

HP Color LaserJet 4550 / 192.168.1.1

HP Color LaserJet 4550

Home

Device

Networking

Printer Status

Configuration Page

Supplies Status

Event Log

Usage Page

Device Information

Other Links

[My Printer](#)

[Order Supplies](#)

[Solve A Problem](#)

Configuration Page

Printer Information

Firmware Datecode: 20001019 01.003.0

Jam Recovery: OFF

Print PS Errors: OFF

Page Count: 4953

Color Page Count: 36

Product Name: HP Color LaserJet 4550

Printer Name: HP Color LaserJet 4550

Printer Number: CXXXXA

Resolution: 600

Printer Serial Number: XXXXXXXXXXX

HP JetSend Address: 192.168.1.1

Installed Personalities and Options

PCL (20000828)

PCLXL (20000828)

PS (20000828)

DIMM Slot 2: Side 1 : 128 MB SDRAM

DIMM Slot 2: Side 2: Empty

DIMM Slot 3: Side 1 : 16 MB ROM

DIMM Slot 3: Side 2 : 0 MB SDRAM

EIO 1: HP C2985B

EIO 2: HP JetDirect J4169A

DISK Storage: 3102 MB Capacity

Security

Control Panel Lock: DISABLED

Control Panel Password: DISABLED

Device Type: DISK Write Protect: DISABLED

Memory

Total Memory: 128 MB

DWS: 82.10

Paper Trays and Options

Mopier: ON

Default Paper Size: LETTER

Tray 1 (LETTER)

Tray 2 (A4)

Tray 3 (LETTER)

Input Trays:

1: TRAY 1, 150 Sheets

2: TRAY 2, 250 Sheets

3: TRAY 3, 500 Sheets

Output Bins:

1: STANDARD, 250 Sheets, Face Down

Density Settings

Black: 0

Cyan: 0

Magenta: 0

Yellow: 0

Indice

- accessori, stato, 13, 14
- allarmi, 25
 - impostazione, 56
- Allarmi
 - configurazione della notifica, 29, 30
 - miglioramento della notifica, 28, 29, 30, 32, 33
- altri collegamenti, pagina, 45
- applicazioni Java™, 7
- browser Web, requisito, 8
- browser, requisito, 8
- calibrazione, menu, 21
- Cancel Job (Annulla operazione), pulsante, 13, 44
- cartuccia del toner riciclata, 15
- cartuccia del toner allarmi, 25
 - riciclaggio, 15
 - stato, 13, 15
- ChaiVM, 7
- codice data firmware, 14
- collegamenti, 45
- condivisione delle informazioni della stampante, 55
- configurazione stampante, 21
- configurazione, menu, 21
- configurazione, pagina, 14
- connessione parallela, 8
- consumi, pagina, 17
- conteggio delle pagine, 14, 15, 17
- copertura del toner, 17
- Device (Dispositivo), pagine, 10, 19–49
- DIMM
 - ordinazione, 45
 - stato, 13, 14
- DISCO RAM, memoria di massa, 13, 14
- disco rigido, 6, 13
 - funzionalità, 27
 - ordinazione, 6, 45
- DWS, 14
- errori di stampa PS, 14
- firewall, 8
- formati di stampa, 17
- formati di stampa delle pagine, 17
- forniture
 - ordinazione, 45
 - stato, 13, 15
- frequenza di aggiornamento, 13
- rete, 52
- gestione carta, menu, 21
- gestione delle stampanti in gruppo, 53
- Go (Continua), pulsante, 13, 44
- guida, 13, 45
 - rete, 52
- guida in linea, 13, 45
 - rete, 52
- Home (Principale), pagine, 10, 11–18

HP JetDirect Print Server Administrator's Guide, 52
HP JetDirect, scheda, 50-52
HP Web JetAdmin, 53
I/O, menu, 21
impostazioni della densità, 14
indirizzo IP, 8, 14, 56, 64
informazioni sul dispositivo, pagina, 18, 48
informazioni, menu, 21
IP, indirizzo, 18
Job Cancel (Annulla operazione), pulsante, 13
kit fusore
ordinazione, 45
stato, 13, 15
kit manutenzione
ordinazione, 45
stato, 13, 15
kit tamburo
ordinazione, 45
stato, 13, 15
kit trasferimento
ordinazione, 45
stato, 13, 15
lingua, pagina, 49
linguaggi. Vedere anche linguaggi della stampante
linguaggi installati, 14
lingue, 49
macchina virtuale, 7
macchina virtuale incorporata, 7
memoria
ordinazione, 45
stato, 13, 14
menu, 21
messaggi
errore, 16
pannello di controllo, 13

messaggi di errore, 16
mopier, configurazione, 14
Networking (Rete), pagine, 10, 50
nome dell'azienda, 18
nome host, 8, 56, 64
nominativo da contattare, 48
numero del modello, 14
numero di catalogo forniture, 15
stampante, 48
numero di risorsa, 18
numero di serie, 14, 15, 17, 18
operazione, pulsante per annullare, 44
ordinazione
altra memoria di massa, 6
forniture, 45
pagina di configurazione, stampa, 6, 9
pannello di controllo
sicurezza, 14
stato, 13
password, creazione, 44
PCL, 14
persona da contattare, 18
PJM, memoria di massa, 13
posta elettronica
allarmi, 25
comando e risposta, 36
configurazione del server di posta, 36, 42
impostazione della posta in arrivo e in uscita, 64
impostazione della posta in uscita, 56
pagina del server Web incorporato, 55
posta in arrivo, 40
posta in uscita, 38
posta elettronica, pagina, 36

- problema
 - allarmi, 25
 - soluzione, 45
- processi copia veloce,
 - menu, 21
- processi privati/salvati,
 - menu, 21
- prodotti di consumo
 - ordinazione, 45
 - stato, 13
- protezione da scrittura, 14
- PS, 14
- recupero dagli
 - inceppamenti, 14
- registro errori, 16
- reimposta, menu, 21
- requisiti di sistema, 8
- rete
 - indirizzo, 14, 18
 - requisito, 8
- rete basata su IP, 8
- rete basata su IPX, 8
- rete, pagine, 50–52
- rete, stato, 50–52
- risoluzione, 14
- scheda EIO
 - ordinazione, 45
 - stato, 14, 50–52
- scomparto di uscita, 13, 14
- server Web incorporato, 3
 - accesso, 8
 - esplorazione, 10
 - funzioni, 5
 - sicurezza, 14
- sicurezza, pagina, 44
- sistema operativo, 8
- spie, 13
- stampa fronte/retro, 17
- stampa su un solo lato, 17
- stampa, menu, 21
- stampante
 - configurazione, 13
 - descrizione, 18
 - impostazioni, 21
 - informazioni, 14, 18
 - linguaggi installati, 14
 - menu, 21
 - modello, 18
 - nome, 14, 17
 - numero, 14, 18
- stato, 13, 15
 - allarmi, 25
 - rete, 50–52
- stato della stampante, 13
- stato delle forniture,
 - pagina, 15
- supporti
 - ordinazione, 45
 - stato, 13
- totale di pagine
 - stampate, 17
- vassoi, 13, 14
- vassoi di
 - alimentazione, 13, 14