

**gebruikers-  
handleiding**

**hp** ingesloten  
webserver voor  
**hp** LaserJet  
printers

---

hp ingesloten webserver  
voor hp LaserJet printers

**gebruikershandleiding** 

**© Copyright Hewlett-Packard Company, 2001**

Alle rechten voorbehouden.

Verveelvoudiging, bewerking en vertaling zonder voorafgaande schriftelijke toestemming zijn verboden, behalve voor zover toegestaan volgens het auteursrecht.

Eerste druk, januari 2001

**Garantie**

De informatie in dit document of deze software kan zonder kennisgeving worden veranderd.

Hewlett-Packard geeft geen enkele garantie met betrekking tot deze informatie.

**HEWLETT-PACKARD BIEDT MET NAME GEEN IMPLICIETE GARANTIES VOOR VERKOOPBAARHEID EN/OF GESCHIKTHEID VOOR EEN BEPAALD DOEL.**

Hewlett-Packard is niet aansprakelijk voor directe, indirecte, incidentele of bijkomende schade of enige andere schade, die het gevolg zou zijn van het verstrekken of het gebruiken van deze informatie of daarmee verband zou houden.

**Handelsmerken**

Microsoft® is een in de V.S. gedeponeerd handelsmerk van Microsoft Corporation.

Java™ is een handelsmerk in de V.S. van Sun Microsystems, Inc.

Netscape en Netscape Navigator zijn handelsmerken in de V.S. van Netscape Communications Corporation.

Windows® is een in de V.S. gedeponeerd handelsmerk van Microsoft Corporation.

# Inhoud

|   |    |
|---|----|
| De nieuwe HP ingesloten webserver .....                                     | 3  |
| Overzicht .....   | 3  |
| Functies .....  | 5  |
| Extra functies bij een voorziening voor permanente opslag .....             | 6  |
| De nieuwe ChaiVM (ingesloten virtuele machine) .....                        | 7  |
| Werken met de HP ingebouwde webserver .....                                 | 8  |
| Systeemvereisten .....  | 8  |
| De HP ingesloten webserver bekijken .....                                   | 8  |
| Navigeren met de HP ingebouwde webserver .....                              | 9  |
| De printerstatus bekijken vanaf de startpagina's .....                      | 10 |
| Overzicht .....   | 10 |
| Pagina over de printerstatus .....  | 12 |
| Pagina over de configuratie .....   | 13 |
| Statuspagina over de printerbenodigdheden .....                             | 14 |
| Pagina over het logbestand .....  | 15 |
| Pagina over het gebruik .....   | 16 |
| Informatiepagina over de apparatuur .....                                   | 17 |
| De printer configureren met behulp van de pagina's over de apparatuur ..... | 18 |
| Overzicht .....   | 18 |
| Pagina over printerconfiguratie .....                                       | 20 |
| Papierformaat selecteren .....  | 23 |
| Pagina over waarschuwingen .....  | 24 |
| Waarschuwingsberichten configureren .....                                   | 27 |
| Waarschuwingen bij incidenten nader definiëren .....                        | 31 |
| Pagina over e-mail .....  | 34 |
| Uitgaande e-mail configureren .....   | 35 |
| Inkomende e-mail configureren .....   | 37 |
| Werken met de functie voor e-mailopdrachten en -reacties .....              | 39 |
| Pagina over de beveiliging .....  | 41 |
| Pagina's over de andere koppelingen .....                                   | 42 |
| Een koppelingen toevoegen .....   | 43 |
| Een koppeling verwijderen .....   | 43 |
| Informatiepagina over de apparatuur .....                                   | 44 |
| Pagina over taal .....  | 45 |
| Het netwerk beheren met de pagina's over het netwerk .....                  | 46 |
| Overzicht .....   | 46 |

|  |    |
|--|----|
| Bijlage A: HP Web JetAdmin en de HP ingesloten webserver .....                       | 49 |
| Bijlage B: Procedures .....  | 51 |
| Informatie over de printer delen.....  | 51 |
| De printer instellen voor het verzenden van e-mail.....                              | 52 |
| De printer instellen voor het ontvangen en beantwoorden van<br>e-mailberichten ..... | 58 |
| Register .....   | 64 |

# De nieuwe HP ingesloten webserver

## Overzicht

Een webserver zorgt voor een omgeving waarbinnen webprogramma's kunnen functioneren. Deze functie is te vergelijken met de manier waarop een besturingssysteem, zoals Windows®, een omgeving biedt waarbinnen programma's op uw computer kunnen worden uitgevoerd. Een webbrowser, zoals Microsoft® Internet Explorer of Netscape Navigator, maakt gebruik van de ingesloten webserver om de gegevens van webprogramma's weer te geven.

Wanneer een webserver "ingesloten" wordt genoemd, betekent dit dat de server zich op een hardwareapparaat (bijvoorbeeld een printer) of in de firmware bevindt, maar dat deze niet bestaat in de vorm van software die op een netwerkserver wordt geladen.

Het voordeel van een ingesloten webserver is, dat deze beschikt over een printerinterface die iedereen met een op een netwerk aangesloten computer en een standaardwebbrowser kan gebruiken. Er hoeft geen speciale software te worden geïnstalleerd of geconfigureerd.

Met behulp van de HP ingesloten webserver kunt u statusinformatie weergeven, instellingen wijzigen en de printer op afstand, vanaf uw computer, beheren.

Hieronder ziet u het bovenste gedeelte van de startpagina van de software.

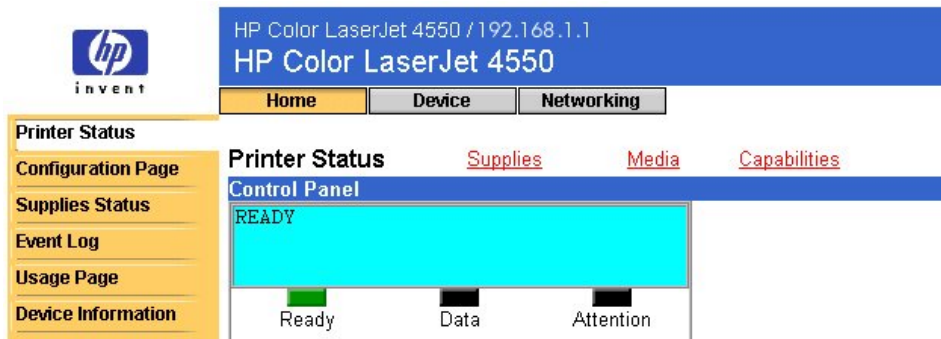

---

### Opmerking

De schermen van de HP ingesloten webserver die in deze handleiding worden weergegeven, zijn afkomstig van de HP Color LaserJet 4550 printer. Als u een ander model printer hebt, kunnen het uiterlijk en de functies van de ingesloten webserver wellicht iets afwijken.

---

## Funcities

Met behulp van de HP ingesloten webserver kunt u de status van uw printer en netwerkkaart weergeven en de afdrukfuncties op afstand, vanaf uw computer, beheren. De HP ingesloten webserver biedt u de volgende mogelijkheden:

- berichten op het bedieningspaneel en de statuslampjes van de printer bekijken;
- de resterende levensduur van alle verbruiksartikelen voor de printer bepalen;
- verbruiksartikelen bestellen;
- lade-instellingen bekijken en wijzigen;
- de printerconfiguratie bekijken en wijzigen;
- interne pagina's bekijken en afdrukken;
- waarschuwingen ontvangen van printerincidenten;
- koppelingen naar andere web-sites toevoegen of aanpassen;
- de taal selecteren waarin de pagina's van de ingesloten webserver worden weergegeven;
- de netwerkkaartinstellingen bekijken en wijzigen.

## Extra functies bij een voorziening voor permanente opslag

Als u een voorziening voor permanente opslag (zoals een vaste schijf) hebt geïnstalleerd in uw printer, kunt u aanvullende gegevens bekijken, instellen en bewaren.

- **Usage** (pagina over het gebruik): als u beschikt over een geïnstalleerde vaste schijf, kunt u de pagina over het gebruik bekijken. Op de pagina over het gebruik staat het aantal pagina's voor elk papierformaat dat in de printer is doorgevoerd, plus het gemiddelde percentage tonerdekking per pagina voor elke kleur. Zonder de extra opslagruimte van de geïnstalleerde vaste schijf, is de pagina over het gebruik niet beschikbaar.
- **Alerts** (Waarschuwingen): als u beschikt over een geïnstalleerde vaste schijf, kunt u vier verschillende waarschuwingslijsten instellen, met maximaal 20 geadresseerden per lijst. Zonder de extra opslagruimte van de geïnstalleerde vaste schijf kunt u slechts naar twee e-mailadressen waarschuwingen sturen.
- **Other links** (Andere koppelingen): als u beschikt over een geïnstalleerde vaste schijf, kunt u maximaal vijf extra koppelingen toevoegen aan uw favoriete web-sites. Zonder de extra opslagruimte van de geïnstalleerde vaste schijf, kunt u slechts één extra koppeling toevoegen.

Afhankelijk van het model van uw printer is het mogelijk dat bij de printer een vaste schijf is geleverd. Om te weten te komen of uw printer een geïnstalleerde vaste schijf heeft, kunt u een pagina over de configuratie afdrukken. (U kunt ook de pagina over de configuratie van de ingesloten webserver bekijken. Zie pagina 13.) Op de pagina over de configuratiestaan alle geïnstalleerde accessoires.

### Een pagina over de configuratie afdrukken:

1. Druk op het bedieningspaneel van de printer op **Menu (Menu)** totdat INFORMATION MENU (INFORMATIEMENU) verschijnt
2. Druk op **Item (Optie)** tot PRINT CONFIGURATION (CONFIGURATIE AFDRIJVEN) verschijnt.
3. Druk op **Select (Selecteren)** om de pagina over de configuratie af te drukken. Zodra het proces voltooid is, wordt op het bedieningspaneel van de printer de status KLAAR weergegeven.

Als uw printer geen geïnstalleerde vaste schijf heeft, kunt u er een bestellen. Zie voor meer informatie de gebruikershandleiding bij uw printer of ga naar: [http://www.hp.com/go/buy\\_hp](http://www.hp.com/go/buy_hp) (binnen de Verenigde Staten) of <http://www.hp.com/country/us/eng/othercountriesbuy.htm>.

## De nieuwe ChaiVM (ingesloten virtuele machine)

De printer is tevens voorzien van een ingesloten virtuele machine, ChaiVM, waarop Java™-toepassingen worden uitgevoerd. Dankzij deze infrastructuur binnen in de printer kunnen uitgebreide oplossingen worden ontwikkeld, worden problemen gemakkelijker opgelost en wordt het printerbeheer eenvoudiger. De ingesloten virtuele machine is speciaal ontworpen om netwerk- en Internet-communicatie te vereenvoudigen.

Het algemene besturingsysteem van deze virtuele machine biedt u verscheidene nieuwe mogelijkheden:

- Ontwikkelaars kunnen sneller en eenvoudiger op maat gemaakte printermogelijkheden maken en kunnen er zeker van zijn dat de toepassingen worden uitgevoerd op de ingesloten virtuele machine. Er is geen aangepaste ontwikkelingsomgeving vereist. Een Java-toepassing die wordt uitgevoerd op de virtuele ChaiVM-machine in een Windows 98-omgeving kan net zo gemakkelijk worden uitgevoerd in een Macintosh-omgeving of op een printer.
- Printerfirmware en andere toepassingen kunnen worden gepubliceerd en later ook worden aangepast.
- Dankzij de dynamische kenmerken van ChaiVM kan een toepassing worden uitgevoerd op de ingesloten virtuele machine (bijvoorbeeld een diagnostisch zelftestprogramma) en vervolgens worden verwijderd zodra de taak is afgerond. Toepassingen hoeven niet permanent op de printer te worden opgeslagen.

Alle printers met ChaiVM bieden deze mogelijkheden.

# Werken met de HP ingebouwde webserver

## Systeme vereisten

Om de HP ingesloten webserver te kunnen gebruiken, hebt u het volgende nodig:

- een op TCP/IP gebaseerd netwerk;
- een op de computer geïnstalleerde webbrowser, liefst Netscape Navigator 4.7x of Microsoft Internet Explorer 5.0x of later.

---

### Opmerking

De ingesloten webserver kan worden gebruikt in elk besturingssysteem dat het TCP/IP-protocol en een webbrowser ondersteunt.

De ingesloten webserver ondersteunt geen printeraansluitingen voor op IPX gebaseerde netwerken. Evenmin kan de server worden gebruikt met een parallelle kabel.

Niemand die zich buiten een firewall bevindt, kan de pagina's van de ingesloten webserver bekijken.

---

## De HP ingesloten webserver bekijken

1. Start uw webbrowser.
2. Typ in het veld **Address:** (Adres) of **Go to:** (Ga naar) het IP-adres dat aan de printer is toegewezen (bijvoorbeeld: <http://192.168.1.1>) of de hostnaam (bijvoorbeeld: <http://dezeprinter>).

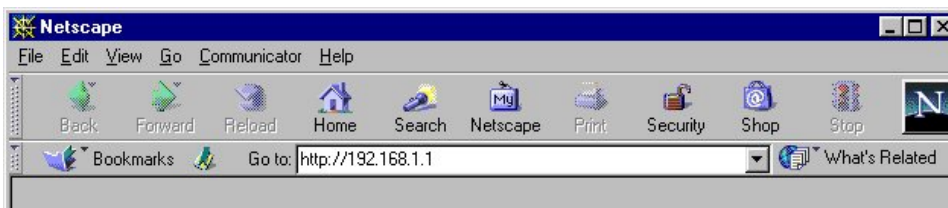

U vindt het IP-adres van de printer op de printerpagina over de configuratie in het gedeelte TCP/IP onder Protocolinformatie.

### Een pagina over de configuratie afdrukken:

- a. Druk op het bedieningspaneel van de printer op **Menu (Menu)** totdat INFORMATIEMENU verschijnt
- b. Druk op **Item (Optie)** tot CONFIGURATIE AFDRUKKEN verschijnt.
- c. Druk op **Select (Selecteren)** om de pagina over de configuratie af te drukken. Zodra het proces voltooid is, wordt op het bedieningspaneel van de printer de status KLAAR weergegeven.

# Navigeren met de HP ingebouwde webserver

De HP ingesloten webserver beschikt over drie sets met interne webpagina's waar u de printerinformatie kunt bekijken en de configuratieopties kunt wijzigen. Als u naar deze pagina's toe wilt gaan, klikt u op het tabblad **Home** (Start), **Device** (Apparatuur) of **Networking** (Netwerk).

- De startpagina's, die u aantreft op het tabblad **Home** (Start), zijn informatiepagina's voor de printer. U kunt de printer niet vanaf deze pagina's configureren. (Zie pagina 10 voor meer informatie.)
- Via de pagina's over de apparatuur, die u aantreft op het tabblad **Device** (Apparatuur), kunt u uw printer via uw pc configureren. (Zie pagina 18 voor meer informatie.)
- Via de pagina's over het netwerk, die u aantreft op het tabblad **Select** (Selecteren), kunt u de netwerkstatus bekijken en de printernetwerkkkaart via uw pc configureren. (Zie pagina 46 voor meer informatie.)

Op deze pagina's staan aanvullende koppelingen. Zie "Andere koppelingen" op pagina 42 voor meer informatie.

---

## Opmerking

De schermen van de HP ingesloten webserver die in deze handleiding worden weergegeven, zijn afkomstig van de HP Color LaserJet 4550 printer. Als u een ander model printer hebt, kunnen het uiterlijk en de functies van de ingesloten webserver wellicht iets afwijken.

---

# De printerstatus bekijken vanaf de startpagina's

## Overzicht

De startpagina's zijn informatiepagina's voor de printer. U kunt de printer niet vanaf deze pagina's configureren. In de tabel hieronder staan al deze startpagina's en wordt een beschrijving gegeven van de bijbehorende functies. (Zie het paginanummer in de lijst voor meer informatie.)

| Startpagina  | Functies   |
|--|--|
| Printer Status page (Pagina over de printerstatus) (pagina 12)               | Hier vindt u de externe functies Go (Start) en Cancel Job (Taak annuleren), berichten op het bedieningspaneel en statuslampjes (plus Help-informatie), de invoerlade-instellingen, de resterende levensduur van verbruiksartikelen en de geïnstalleerde accessoires, en hier kunt u de vernieuwingsfrequentie instellen. |
| Configuration page (Pagina over de configuratie) (pagina 13)                 | Hier vindt u alle printerconfiguratie-instellingen.  |
| Supplies Status page (Statuspagina over de printerbenodigdheden) (pagina 14) | Hier vindt u informatie over de resterende levensduur van de verbruiksartikelen voor de printer en hulp bij het bestellen van nieuwe.  |

| Startpagina   | Functies  |
|---|---|
| Event Log page<br>(Pagina over het logbestand)<br>(pagina 15)                   | Hier vindt u de laatste printerincidenten en -fouten.   |
| Usage page<br>(Pagina over het gebruik)<br>(pagina 16)                          | Hier vindt u de naam en het serienummer van de printer, het aantal pagina's voor elk papierformaat dat in de printer is doorgevoerd, plus het gemiddelde percentage tonerdekking per pagina voor elke kleur. (Deze pagina is alleen beschikbaar als op uw printer een voorziening voor permanente opslag is geïnstalleerd.) |
| Device information page<br>(Informatiepagina over de apparatuur)<br>(pagina 17) | Hier vindt u de apparaatomschrijving, het artikelnummer, de bedrijfsnaam, de naam van de contactpersoon en het IP-adres, het modelnummer en het serienummer van de printer.   |

# Pagina over de printerstatus

Op de pagina over de printerstatus worden de huidige berichten en de statuslampjes op het bedieningspaneel van de printer weergegeven onder **Control Panel** (Bedieningspaneel). Klik op **Control Panel Help** (Bedieningspaneel-Help) onder aan het scherm om de Help-informatie weer te geven die momenteel beschikbaar is in het bedieningspaneel van de printer.

**HP Color LaserJet 4550 / 192.168.1.1**  
**HP Color LaserJet 4550**

Home Device Networking

**Printer Status**  
 Configuration Page  
 Supplies Status  
 Event Log  
 Usage Page  
 Device Information

Other Links  
[My Printer](#)  
[Order Supplies](#)  
[Solve A Problem](#)

**Printer Status** [Supplies](#) [Media](#) [Capabilities](#)

**Control Panel**

READY

Ready Data

Go

Control Panel Help

Refresh Control Panel

Help

Set Refresh Rate:  
 minutes  
 Apply Cancel

**Supplies**

|              | % of Life Remaining |
|--------------|---------------------|
| Black        | 78%                 |
| Cyan         | 55%                 |
| Magenta      | 48%                 |
| Yellow       | 56%                 |
| Drum Kit     | 46%                 |
| Fuser Kit    | 99%                 |
| Transfer Kit | 99%                 |

**Media**

| Status | Input/Output    | Size   | Type  |
|--------|-----------------|--------|-------|
| OK     | TRAY 3          | LETTER | PLAIN |
| OK     | TRAY 2          | A4     | PLAIN |
| OK     | TRAY 1          | LETTER | PLAIN |
| OK     | STANDARD OUTBIN | N/A    | N/A   |

**Capabilities**

DISK Storage: 3102 MB Capacity  
 DIMM Slot 1:Side 1: Empty  
 DIMM Slot 1:Side 2: Empty  
 DIMM Slot 2:Side 1: 128 MB SDRAM  
 DIMM Slot 2:Side 2: Empty

**Control Panel Help**

THIS PRINTER FEATURES AN ONLINE HELP SYSTEM. MESSAGES MARKED WITH ? HAVE ONLINE HELP AVAILABLE. WHENEVER ? APPEARS, PRESS ? (ITEM KEY) TO VIEW HELP MESSAGES. EXIT HELP BY PRESSING GO.

**Annotations:**

- Typ het aantal minuten en klik op Apply (Toepassen) om in te stellen hoe vaak de ingesloten webserver de printerstatus controleert.
- De resterende levensduur van de verschillende verbruiksartikelen (in percentages).
- De status- en configuratie-informatie voor de invoerladen en uitvoerbakken.
- De op de printer geïnstalleerde accessoires.
- Druk op [?] (Optie-knop) om de Help-informatie weer te geven die eventueel beschikbaar is op het bedieningspaneel van de printer.

# Pagina over de configuratie

Op de pagina over de configuratie kunt u de huidige printerinstellingen bekijken, problemen met de printer verhelpen en de installatie controleren van optionele accessoires zoals geheugenmodules (DIMM's) of papierverwerkingsapparatuur.

## Opmerking

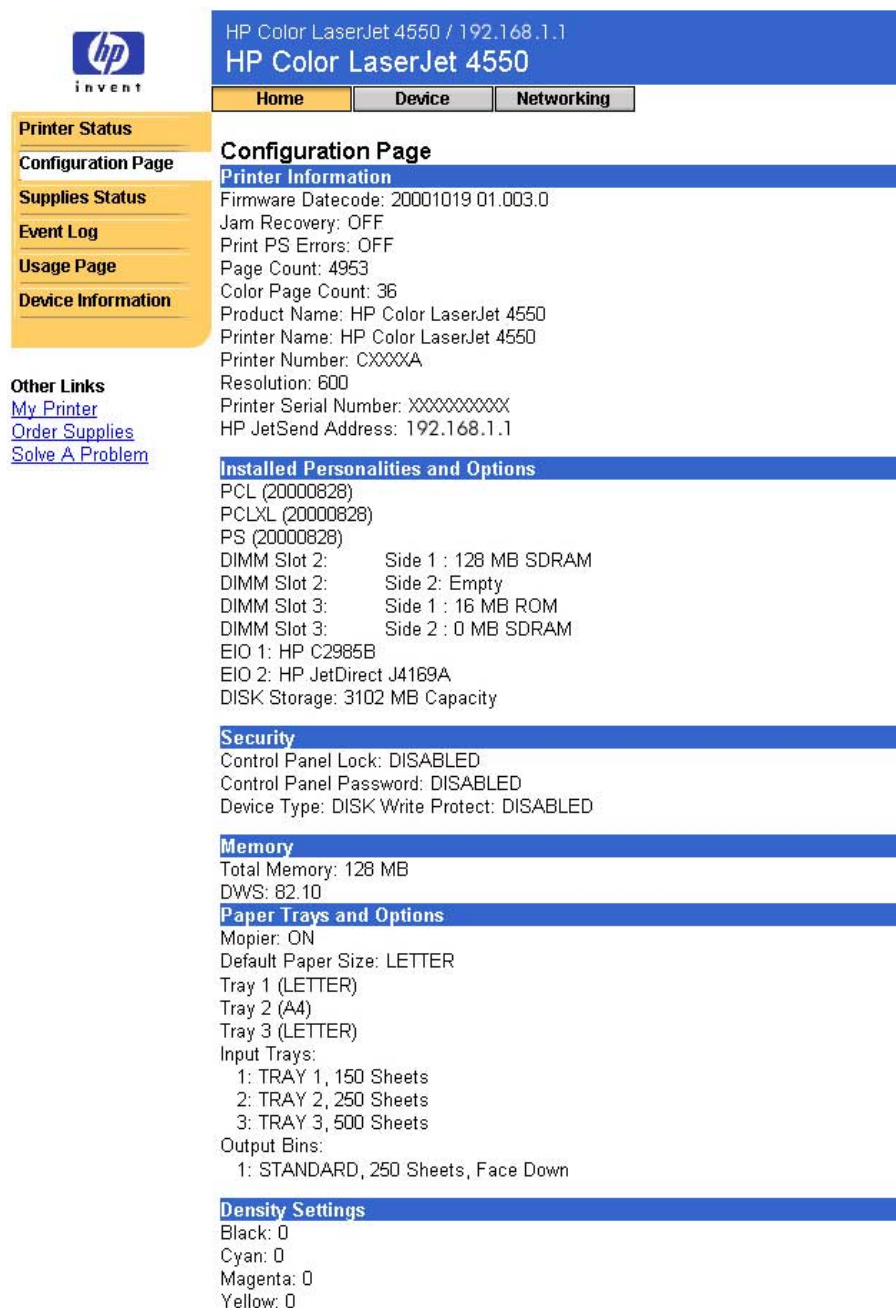
De pagina over de configuratie kunt u naar anderen sturen via e-mail. Zie pagina 51 voor meer informatie.

 HP Color LaserJet 4550 / 192.168.1.1  
**HP Color LaserJet 4550**

Home Device Networking

**Printer Status**  
**Configuration Page**  
**Supplies Status**  
**Event Log**  
**Usage Page**  
**Device Information**

**Other Links**  
[My Printer](#)  
[Order Supplies](#)  
[Solve A Problem](#)

**Configuration Page**  
**Printer Information**  
Firmware Datecode: 20001019 01.003.0  
Jam Recovery: OFF  
Print PS Errors: OFF  
Page Count: 4953  
Color Page Count: 36  
Product Name: HP Color LaserJet 4550  
Printer Name: HP Color LaserJet 4550  
Printer Number: CXXXXA  
Resolution: 600  
Printer Serial Number: XXXXXXXXXX  
HP JetSend Address: 192.168.1.1

**Installed Personalities and Options**  
PCL (20000828)  
PCLXL (20000828)  
PS (20000828)  
DIMM Slot 2: Side 1 : 128 MB SDRAM  
DIMM Slot 2: Side 2: Empty  
DIMM Slot 3: Side 1 : 16 MB ROM  
DIMM Slot 3: Side 2 : 0 MB SDRAM  
EIO 1: HP C2985B  
EIO 2: HP JetDirect J4169A  
DISK Storage: 3102 MB Capacity

**Security**  
Control Panel Lock: DISABLED  
Control Panel Password: DISABLED  
Device Type: DISK Write Protect: DISABLED

**Memory**  
Total Memory: 128 MB  
DWS: 82.10

**Paper Trays and Options**  
Mopier: ON  
Default Paper Size: LETTER  
Tray 1 (LETTER)  
Tray 2 (A4)  
Tray 3 (LETTER)  
Input Trays:  
1: TRAY 1, 150 Sheets  
2: TRAY 2, 250 Sheets  
3: TRAY 3, 500 Sheets  
Output Bins:  
1: STANDARD, 250 Sheets, Face Down

**Density Settings**  
Black: 0  
Cyan: 0  
Magenta: 0  
Yellow: 0

# Statuspagina over de printerbenodigdheden

Op de statuspagina over de printerbenodigdheden vindt u de resterende levensduur en het HP onderdeelnummer voor elk verbruiksartikel. (Wanneer u nieuwe producten bestelt, is het handig het onderdeelnummer bij de hand te hebben.)

HP Color LaserJet 4550 / 192.168.1.1  
HP Color LaserJet 4550

Home Device Networking

**Printer Status**  
Configuration Page  
**Supplies Status**  
Event Log  
Usage Page  
Device Information

**Supplies Status Page**  
Hewlett-Packard Supplies can be ordered on the internet at <https://www.hp.com/go/ordersupplies-na> or by calling Hewlett-Packard. (Please refer to your printer User Manual for the telephone number.)  
*For highest print quality always use genuine Hewlett-Packard LaserJet supplies.*

**Cartridge Information**

|         | % of Life Remaining | HP Part Numbers:                  |
|---------|---------------------|-----------------------------------|
| Black   | 78%                 | Black Toner Cartridge HP C4191A   |
| Cyan    | 55%                 | Cyan Toner Cartridge HP C4192A    |
| Magenta | 48%                 | Magenta Toner Cartridge HP C4193A |
| Yellow  | 56%                 | Yellow Toner Cartridge HP C4194A  |

**Other Supplies Information**

|              |     |                                      |
|--------------|-----|--------------------------------------|
| Drum Kit     | 46% | Drum Kit HP C4195A                   |
| Transfer Kit | 99% | Transfer Kit HP C4196A               |
| Fuser Kit    | 99% | Fuser Kit HP 120V C4197A 220V C4198A |

**Printer Information**

|                           |            |
|---------------------------|------------|
| Total Printer Page Count: | 4953       |
| Pages printed in Color:   | 36         |
| Pages printed in B&W:     | 4917       |
| Printer Serial Number:    | XXXXXXXXXX |

Please return your used HP cartridge to Hewlett-Packard. For more information see: [http://www.hp.com/ljsupplies/planet\\_recycle.html](http://www.hp.com/ljsupplies/planet_recycle.html)

**Other Links**  
[My Printer](#)  
[Order Supplies](#)  
[Solve A Problem](#)

Klik op de koppeling [Order Supplies](#) (Benodigdheden bestellen) om producten via Internet te bestellen.

## Pagina over het logbestand

Op de pagina over het logbestand staan de meest recente printerincidenten, waaronder papierstoringen, verwerkingsfouten en andere printerfouten.

HP Color LaserJet 4550 / 192.168.1.1  
HP Color LaserJet 4550

Home Device Networking

Printer Status  
Configuration Page  
Supplies Status  
Event Log  
Usage Page  
Device Information

Event Log Page  
Number of Entries in Use: 0  
Maximum Number of Entries: 50  
EVENT LOG EMPTY

Other Links  
[My Printer](#)  
[Order Supplies](#)  
[Solve A Problem](#)

Klik op de koppeling [Solve A Problem](#) (Probleem oplossen) en selecteer vervolgens Error Messages (Foutberichten) om snel meer te weten te komen over foutberichten. (Deze koppeling brengt u naar hp.com op het world wide web. Deze site maakt geen deel uit van de ingesloten webserver.)

# Pagina over het gebruik

Op de pagina over het gebruik staan de naam en het serienummer van de printer, het aantal pagina's voor elk papierformaat dat in de printer is doorgevoerd, plus het gemiddelde percentage tonerdekking per pagina voor elke kleur.

## Opmerking

De pagina over het gebruik is alleen beschikbaar als op uw printer een voorziening voor permanente opslag is geïnstalleerd (bijvoorbeeld een vaste schijf).

**HP Color LaserJet 4550 / 192.168.1.1**  
**HP Color LaserJet 4550**

Home Device Networking

**Printer Status**  
**Configuration Page**  
**Supplies Status**  
**Event Log**  
**Usage Page**  
**Device Information**

**Usage Page**  
**Identification**  
S/N: XXXXXXXXXX  
Product Name: HP Color LaserJet 4550  
Printer Name: HP Color LaserJet 4550

**Usage Totals**

| PRINTER                    | SIMPLEX |       | DUPLEX |       | Total       |
|----------------------------|---------|-------|--------|-------|-------------|
| Page Size                  | Count   | Units | Count  | Units |             |
| UNKNWN                     | 0       | 1.0   | 0      | 2.0   | 0.0         |
| LETTER                     | 12      | 1.0   | 11     | 2.0   | 34.0        |
| LEGAL                      | 0       | 1.3   | 0      | 2.6   | 0.0         |
| A4                         | 0       | 1.0   | 5      | 2.0   | 10.0        |
| EXEC                       | 0       | 0.8   | 0      | 1.6   | 0.0         |
| COM10                      | 0       | 0.4   | 0      | 0.8   | 0.0         |
| MONARC                     | 0       | 0.3   | 0      | 0.6   | 0.0         |
| C5                         | 0       | 0.6   | 0      | 1.2   | 0.0         |
| DL                         | 0       | 0.4   | 0      | 0.8   | 0.0         |
| JISB5                      | 0       | 0.7   | 0      | 1.4   | 0.0         |
| B5                         | 0       | 0.7   | 0      | 1.4   | 0.0         |
| CUSTOM                     | 0       | 1.0   | 0      | 2.0   | 0.0         |
| A5                         | 0       | 0.5   | 0      | 1.0   | 0.0         |
| 16K                        | 0       | 0.8   | 0      | 1.6   | 0.0         |
| JEXEC                      | 0       | 1.1   | 0      | 2.2   | 0.0         |
| <b>TOTAL PRINTER USAGE</b> |         |       |        |       | <b>44.0</b> |

**Other Links**  
[My Printer](#)  
[Order Supplies](#)  
[Solve A Problem](#)

Voor elke papiersoort worden de verbruikstotalen weergegeven. De totalen van het aantal pagina's dat op één zijde is afgedrukt, het aantal dat op twee zijden is afgedrukt (duplex) en de totalen van beide afdrukmethoden worden weergegeven.

**Black Coverage 7.639**  
**Cyan Coverage 9.123**  
**Magenta Coverage 9.285**  
**Yellow Coverage 9.487**

Het gemiddelde percentage tonerdekking per pagina voor elke kleur. (Deze waarde is niet opgesplitst voor kleuren- en monochrome pagina's. Alle afgedrukte pagina's worden samen in één waarde uitgedrukt.)

# Informatiepagina over de apparatuur

Op de informatiepagina over de apparatuur staan de apparaatomschrijving, het artikelnummer, de bedrijfsnaam, de naam van de contactpersoon en het IP-adres, het modelnummer en het serienummer van de printer.

## Opmerking

De apparaatomschrijving, het artikelnummer, de bedrijfsnaam en de naam van de contactpersoon moeten worden geselecteerd op de pagina's over de apparatuur. Klik boven in het scherm op **Device** (Apparaat) en klik vervolgens op **Device Information** (Apparatuurinformatie) op de linkernavigatiebalk. Zie pagina 44 voor meer informatie.

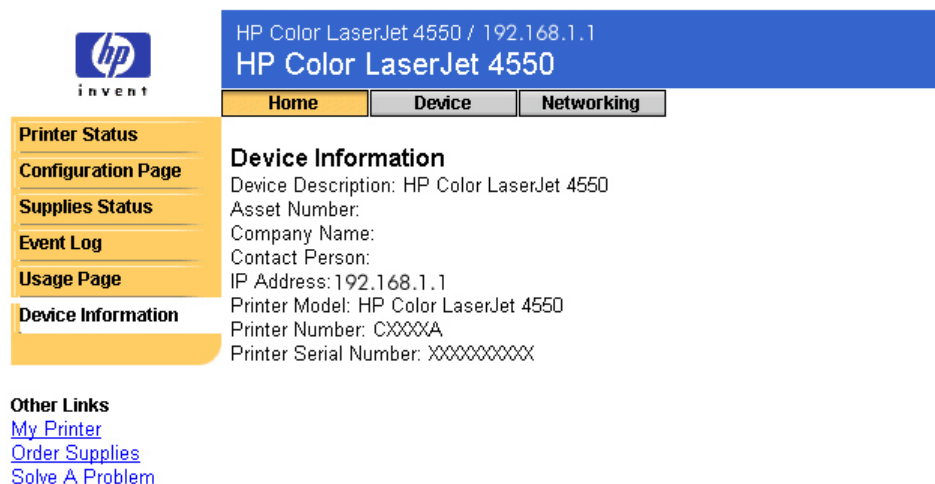

**Device Information**  
Device Description: HP Color LaserJet 4550  
Asset Number:  
Company Name:  
Contact Person:  
IP Address: 192.168.1.1  
Printer Model: HP Color LaserJet 4550  
Printer Number: CXXXXA  
Printer Serial Number: XXXXXXXXXX

Below the navigation menu, there is a section titled 'Other Links' with three blue hyperlinks: 'My Printer', 'Order Supplies', and 'Solve A Problem'.

# De printer configureren met behulp van de pagina's over de apparatuur

## Overzicht

Via de pagina's over de apparatuur kunt u de printer via uw pc configureren. In de tabel hieronder staan al deze pagina's over de apparatuur en wordt een beschrijving gegeven van de bijbehorende functies. (Zie het paginanummer in de lijst voor meer informatie.)

| Pagina's over de apparatuur                          | Functies  |
|--|---|
| Configure Printer (Printer-configuratie) (pagina 20) | Deze pagina bevat een lijst met menu's waarmee u <i>op afstand</i> interne printerpagina's kunt afdrukken en de printer kunt configureren.  |
| Alerts (Waarschuwingen) (pagina 24)                  | Hiermee kunt u de printer zodanig instellen dat er probleem- en statuswaarschuwingen via e-mail naar personen van uw keuze worden verstuurd.  |
| Email (E-mail) (pagina 34)                           | Hiermee kunt u uw e-mailinstellingen configureren voor uitgaande en inkomende e-mail.   |
| Security (Beveiliging) (pagina 41)                   | Hier kunt u een wachtwoord instellen waarmee u bepaalt wie op afstand taken kan annuleren of de pagina's over de apparatuur kan gebruiken.  |
| Other Links (Andere koppelingen) (pagina 42)         | Hier kunt u koppelingen naar web-sites van uw keuze toevoegen of aanpassen. Deze koppelingen worden weergegeven op de linkernavigatiebalk op alle pagina's van de ingebouwde webserver. |

| <b>Pagina's over de apparatuur</b> | <b>Functies</b> |
|------------------------------------|-----------------|
|------------------------------------|-----------------|

|  |   |
|--|---|
| Device Information (Apparatuur-informatie) (pagina 44) | Hier kunt u de printer een naam geven en er een artikelnummer aan toewijzen. U kunt de naam van de primaire contactpersoon toevoegen voor informatie over de printer. Tevens worden op deze pagina het IP-adres, het model, het nummer en het serienummer van de printer weergegeven. |
| Language (Taal) (pagina 45)                            | Hier kunt u de taal selecteren waarin de pagina's van de ingesloten webserver worden weergegeven;   |

## Pagina over printerconfiguratie

Met de Pagina over printerconfiguratie kunt u *op afstand* interne printerpagina's afdrukken en de printer configureren. Vanaf de interne printerpagina's kunt u de papierladen configureren en de andere printerinstellingen wijzigen.

Klik op de menunaam om een menu weer te geven en de printer op afstand te beheren. Deze menu's zijn vergelijkbaar met de menu's die beschikbaar zijn op het bedieningspaneel van de printer. (Sommige van de bedieningspaneelmenu's van de printer zijn niet beschikbaar vanaf de ingesloten webserver.)

### Opmerking

De schermen van de HP ingesloten webserver die worden weergegeven, zijn afkomstig van de HP Color LaserJet 4550 printer. Als u een ander model printer hebt, zullen het uiterlijk en de beschikbare functies van de ingesloten webserver wellicht iets afwijken.

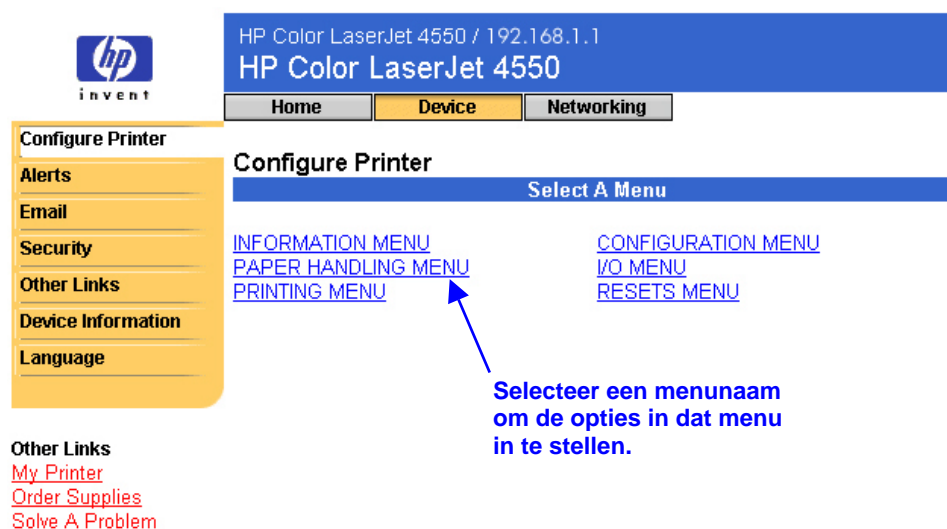

HP Color LaserJet 4550 / 192.168.1.1  
HP Color LaserJet 4550

Home Device Networking

Configure Printer

Alerts

Email

Security

Other Links

Device Information

Language

Configure Printer

Select A Menu

INFORMATION MENU  
PAPER HANDLING MENU  
PRINTING MENU

CONFIGURATION MENU  
I/O MENU  
RESETS MENU

Selecteer een menunaam om de opties in dat menu in te stellen.

Other Links  
[My Printer](#)  
[Order Supplies](#)  
[Solve A Problem](#)

In de tabel hieronder worden al deze menu's besproken.

| Menunaam                                     | Omschrijving   |
|--|--|
| Information menu (Informatiemenu)            | Dit menu bevat pagina's met printerinformatie waarin de printer en de printerconfiguratie wordt beschreven.  |
| Paper-handling menu (Papier-verwerkingsmenu) | Met dit menu kunt u het soort papier in de verschillende laden definiëren.   |
| Printing menu (Afdrukmenu)                   | Met dit menu kunt u de afdrukopties selecteren, zoals het aantal af te drukken exemplaren. U kunt ook aangepaste papierformaten opgeven.   |
| Configuration menu (Configuratiemenu)        | De opties in dit menu zijn van invloed op het gedrag van de printer. U kunt vanuit dit menu bijvoorbeeld de PowerSave-configuratie opgeven en de personality-instellingen voor de printer.   |
| I/O menu (Invoer/uitvoer-menu)               | De opties in het I/O-menu (invoer/uitvoer) beïnvloeden de communicatie tussen de printer en de computer.   |
| Resets menu (Herstelmenu)                    | <p>Met de opties in het herstelmenu wist u het gehele geheugen in de printer. Wees voorzichtig met het gebruik van dit menu. U kunt gegevens van gebufferde pagina's of printerconfiguratie-instellingen verliezen wanneer u het herstelmenu gebruikt. Stel de printer alleen terug onder de volgende omstandigheden:</p> <ul style="list-style-type: none"><li>• U wilt de standaardinstellingen van de printer herstellen.</li><li>• De communicatie tussen de printer en de computer is onderbroken.</li><li>• U ondervindt problemen met een poort.</li></ul> <p><b>Opmerking</b><br/><i>Als er geen communicatie tussen de printer en w computer plaatsvindt, kunt u de printer niet terugzetten op de standaardinstellingen.</i></p> <p>Met de opties in het herstelmenu wist u het gehele geheugen in de printer. Met de knop</p> |

| Menunaam | Omschrijving   |
|----------|--|
|          | <p>Cancel Job (Taak annuleren) wordt alleen de huidige taak gewist. U kunt toegang krijgen tot de knop Cancel Job (Taak annuleren) vanaf de pagina over de beveiliging. (Zie pagina 41 voor meer informatie.)</p> <p><b>Opmerking</b><br/><i>Nadat u de printer hebt teruggezet, moet u het IP-adres van de printer instellen.</i></p> |

## Papierformaat selecteren

De onderstaande procedure dient als voorbeeld. De andere menuopties kunnen op vergelijkbare wijze worden ingesteld.

### Opmerking

Printerstuurprogramma's en softwaretoepassingen negeren regelmatig selecties die zijn gemaakt in het afdrukmenu en het papierverwerkingsmenu. Zie voor meer informatie de gebruikershandleiding bij uw printer.

Volg de onderstaande stappen om het papierformaat voor lade 1 in te stellen:

1. Klik op [PAPER HANDLING MENU](#) (Papierverwerkingsmenu).
2. Selecteer LETTER naast TRAY 1 SIZE (Grootte lade 1).
3. Klik op **Apply** (Toepassen) om de wijziging op te slaan.

### Opmerking

Alle wijzigingen worden doorgevoerd op de pagina over de printerstatus, de pagina over de configuratie en in het papierverwerkingsmenu.

| Setting     | Value  |
|-------------|--------|
| TRAY 3 SIZE | LETTER |
| TRAY 3 TYPE | PLAIN  |
| TRAY 2 SIZE | A4     |
| TRAY 2 TYPE | PLAIN  |
| TRAY 1 SIZE | LETTER |
| TRAY 1 TYPE | PLAIN  |
| TRAY 1 MODE | FIRST  |

## Pagina over waarschuwingen

Vanaf de pagina over waarschuwingen kan de systeembeheerder de printer zodanig instellen dat er probleem- en statuswaarschuwingen via e-mail naar personen van uw keuze worden verstuurd. U kunt meerdere personen waarschuwingen sturen en elke persoon ontvangt slechts die waarschuwingen die zijn aangegeven. Zo kan een administratieve medewerker verantwoordelijk zijn voor het beheer van de tonercassettes in een printer of het verhelpen van papierstoringen en kan een externe leverancier verantwoordelijk zijn voor het beheer van grotere verbruiksartikelen. Er kunnen waarschuwingen worden ingesteld zodat de administratieve medewerker een waarschuwing ontvangt wanneer de toner bijna op is, en de externe leverancier waarschuwingen ontvangt omtrent fusers, printerdrums en transferrollen.

---

### Opmerking

Zie pagina 52 voor stapsgewijze instructies voor het instellen van de printer om een waarschuwing per e-mail te verzenden.

---

---

### Opmerking

Voor sommige functies van de ingesloten webserver, met inbegrip van de waarschuwingfunctie, is een voorziening voor permanente opslag nodig (zoals een geïnstalleerde vaste schijf) om bepaalde informatie op een permanente basis in te stellen en te bewaren.

---

Op de volgende pagina ziet u de pagina over waarschuwingen en de opties die beschikbaar zijn bij een voorziening voor permanente opslag. Als u beschikt over een geïnstalleerde vaste schijf, kunt u vier verschillende waarschuwingslijsten instellen, met maximaal 20 geadresseerden per lijst. (Zie pagina 28 voor meer informatie.)

HP Color LaserJet 4550 / 192.168.1.1  
HP Color LaserJet 4550

Home Device Networking

**Configure Printer**

Alerts  
Email  
Security  
Other Links  
Device Information  
Language

**Alerts**

**Notification Recipients**

List1: [v] Edit List1  
List2: [v] Edit List2  
List3: [v] Edit List3  
List4: [v] Edit List4

Verify Email settings are valid

[Security](#)

**Select Events**

| Events                     | List1                    | List2                    | List3                    | List4                    |
|----------------------------|--------------------------|--------------------------|--------------------------|--------------------------|
| <a href="#">Supplies</a>   | <input type="checkbox"/> | <input type="checkbox"/> | <input type="checkbox"/> | <input type="checkbox"/> |
| <a href="#">Service</a>    | <input type="checkbox"/> | <input type="checkbox"/> | <input type="checkbox"/> | <input type="checkbox"/> |
| <a href="#">Media Path</a> | <input type="checkbox"/> | <input type="checkbox"/> | <input type="checkbox"/> | <input type="checkbox"/> |
| <a href="#">Advisory</a>   | <input type="checkbox"/> | <input type="checkbox"/> | <input type="checkbox"/> | <input type="checkbox"/> |

Cancel Apply

**Other Links**  
[My Printer](#)  
[Order Supplies](#)  
[Solve A Problem](#)

Een nieuw venster voor de pagina over e-mail (E-mail) wordt geopend waar u kunt controleren of de SMTP-server (Simple Mail Transfer Protocol) correct is ingesteld. (Waarschuwingen werken niet als de SMTP-server niet correct is ingesteld.) Sluit de pagina over e-mail om terug te gaan naar de pagina over waarschuwingen.

Een venster voor de pagina over de beveiliging wordt geopend. Op de pagina Security (Beveiliging) moet uitgaande e-mail worden ingeschakeld, anders werken de waarschuwingen niet. Sluit de pagina over de beveiliging om terug te gaan naar de pagina over waarschuwingen.

Wanneer u niet beschikt over een geïnstalleerde vaste schijf, kunt u slechts twee e-mailadressen instellen. Aangezien er in dat geval geen lijsten zijn om te bewerken, geeft u de geadresseerden rechtstreeks op de pagina over waarschuwingen op. In het scherm hieronder ziet u de pagina over waarschuwingen zonder een geïnstalleerde vaste schijf. (Zie pagina 27 voor meer informatie.)

HP Color LaserJet 4550 / 192.168.1.1  
HP Color LaserJet 4550

Home Device Networking

**Configure Printer**

Alerts  
Email  
Security  
Other Links  
Device Information  
Language

**Alerts**

**Notification Recipients**

Address1: [name@company.com or URL]  
Address2: [name@company.com or URL]

Cancel Apply

Verify Email settings are valid

[Security](#)

**Select Events**

| Events                     | Address1                 | Address2                 |
|----------------------------|--------------------------|--------------------------|
| <a href="#">Supplies</a>   | <input type="checkbox"/> | <input type="checkbox"/> |
| <a href="#">Service</a>    | <input type="checkbox"/> | <input type="checkbox"/> |
| <a href="#">Media Path</a> | <input type="checkbox"/> | <input type="checkbox"/> |
| <a href="#">Advisory</a>   | <input type="checkbox"/> | <input type="checkbox"/> |

Cancel Apply

**Other Links**  
[My Printer](#)  
[Order Supplies](#)  
[Solve A Problem](#)

In de tabel hieronder worden alle koppelingen onder **Select Events** (Incidenten selecteren) besproken. Zie "Waarschuwingen bij incidenten nader definiëren" op pagina 31 voor meer informatie.

| Naam incident               | Omschrijving   |
|-----------------------------|--|
| Supplies<br>(Benodigdheden) | Selecteer bepaalde benodigdheden voor de printer, zoals een tonercassette, fusereenheid of transferkit.  |
| Service<br>(Onderhoud)      | Selecteer de specifieke incidenten waarvoor onderhoud vereist is, zoals "EIO not functional" (EIO functioneert niet) of "Install drum kit" (Drumkit plaatsen). |
| Media path<br>(Papierbaan)  | Selecteer de incidenten die betrekking hebben op de papierbaan, zoals het verhelpen van papierstoringen of het vullen van een lade.                            |
| Advisory (Advies)           | Selecteer de adviesincidenten, zoals "Page too complex" (Pagina te complex) of "Insufficient memory" (Onvoldoende geheugen).                                   |

# Waarschuwingsberichten configureren

## Waarschuwingsberichten configureren in printers die geen voorziening hebben voor permanente opslag

### Opmerking

Volg deze stappen voor printers zonder een voorziening voor permanente opslag (bijvoorbeeld een geïnstalleerde vaste schijf).

Volg de stappen hieronder om waarschuwingsberichten te configureren:

1. Typ bij **Notification Recipients** (Geadresseerden voor waarschuwingen) de e-mailadressen voor twee geadresseerden.
2. Klik in het selectievakje naast **Supplies** (Benodigheden), **Service** (Onderhoud), **Media Path** (Papierbaan) en **Advisory** (Advies) voor elke ontvanger aan wie u een waarschuwing wilt sturen. (Zie de tabel op pagina 26 of “Waarschuwingen bij incidenten nader definiëren” op pagina 31 voor meer informatie.)
3. Klik op **Apply** (Toepassen) om de informatie op te slaan.

HP Color LaserJet 4550 / 192.168.1.1  
HP Color LaserJet 4550

Home Device Networking

Configure Printer  
Alerts  
Email  
Security  
Other Links  
Device Information  
Language

Other Links  
[My Printer](#)  
[Order Supplies](#)  
[Solve A Problem](#)

**Alerts**  
**Notification Recipients**

Address1:  ← 1.  
Address2:  ← 1.

Cancel Apply

[Verify Email settings are valid](#)

[Security](#)

**Select Events**

| Events                     | Address1                 | Address2                 |
|----------------------------|--------------------------|--------------------------|
| <a href="#">Supplies</a>   | <input type="checkbox"/> | <input type="checkbox"/> |
| <a href="#">Service</a>    | <input type="checkbox"/> | <input type="checkbox"/> |
| <a href="#">Media Path</a> | <input type="checkbox"/> | <input type="checkbox"/> |
| <a href="#">Advisory</a>   | <input type="checkbox"/> | <input type="checkbox"/> |

Cancel Apply ← 3.

### Opmerking

U moet uitgaande e-mail configureren, anders functioneren de waarschuwingen niet. Zie “E-mail” op pagina 34 om uitgaande e-mail te configureren.

Nadat u de lijsten hebt ingesteld, kunt u de waarschuwingsberichten nader definiëren door het selecteren van bepaalde details en opties binnen elk incident. Zie "Waarschuwingen bij incidenten nader definiëren" op pagina 31.

## Waarschuwingsberichten configureren in printers die een voorziening hebben voor permanente opslag

### Opmerking

Deze stappen zijn van toepassing op printers met een voorziening voor permanente opslag (bijvoorbeeld een geïnstalleerde vaste schijf).

Volg de stappen hieronder om waarschuwingsberichten te configureren:

1. Klik op **Edit List1** (Lijst 1 bewerken) onder **Notification Recipients** (Geadresseerden voor waarschuwingen).

HP Color LaserJet 4550 / 192.168.1.1  
HP Color LaserJet 4550

Home Device Networking

Configure Printer  
Alerts  
Email  
Security  
Other Links  
Device Information  
Language

Alerts  
Notification Recipients

List1: Edit List1  
List2: Edit List2  
List3: Edit List3  
List4: Edit List4

Verify Email settings are valid

Other Links  
[My Printer](#)  
[Order Supplies](#)  
[Solve A Problem](#)

Security

| Events                     | List1                    | List2                    | List3                    | List4                    |
|----------------------------|--------------------------|--------------------------|--------------------------|--------------------------|
| <a href="#">Supplies</a>   | <input type="checkbox"/> | <input type="checkbox"/> | <input type="checkbox"/> | <input type="checkbox"/> |
| <a href="#">Service</a>    | <input type="checkbox"/> | <input type="checkbox"/> | <input type="checkbox"/> | <input type="checkbox"/> |
| <a href="#">Media Path</a> | <input type="checkbox"/> | <input type="checkbox"/> | <input type="checkbox"/> | <input type="checkbox"/> |
| <a href="#">Advisory</a>   | <input type="checkbox"/> | <input type="checkbox"/> | <input type="checkbox"/> | <input type="checkbox"/> |

Cancel Apply

2. Typ onder **Change List Name** (Lijstnaam wijzigen) een naam, bijvoorbeeld "onderhoud" of "benodigdheden". (Zie het scherm hieronder.)

HP Color LaserJet 4550 / 192.168.1.1  
HP Color LaserJet 4550

Home Device Networking

Configure Printer  
Alerts  
Email  
Security  
Other Links  
Device Information  
Language

Other Links  
[My Printer](#)  
[Order Supplies](#)  
[Solve A Problem](#)

Edit List1  
Recipient Addresses

Remove Selected Addresses

Add Recipient Address  
name@company.com

Change List Name  
Service

Cancel Apply Back

3. Typ bij **Add Recipient Address** (Adres ontvanger toevoegen) de e-mailadressen van iedereen die u een waarschuwing wilt sturen. In grote omgevingen kunnen systeembeheerders e-mailadressen omleiden naar lijstservers of URL's voor uitgebreide waarschuwingen.
4. Klik op **Apply** (Toepassen) om de informatie op te slaan. Herhaal stap 3 en 4 voor elk adres. Als u klaar bent met het toevoegen van geadresseerden, klikt u op **Back** (Terug) om terug te gaan naar de pagina over waarschuwingen.

- Klik op de pagina over waarschuwingen in het selectievakje naast **Supplies** (Benodigdheden), **Service** (Onderhoud), **Media Path** (Papierbaan) en **Advisory** (Advies) voor elke lijst waarover u een waarschuwing wilt sturen. (Zie de tabel op pagina 26 of "Waarschuwingen bij incidenten nader definiëren" op pagina 31 voor meer informatie.)

HP Color LaserJet 4550 / 192.168.1.1  
HP Color LaserJet 4550

Home Device Networking

Configure Printer  
Alerts  
Email  
Security  
Other Links  
Device Information  
Language

Alerts  
Notification Recipients

List1: Edit List1  
List2: Edit List2  
List3: Edit List3  
List4: Edit List4

[Verify Email settings are valid](#)

Other Links  
[My Printer](#)  
[Order Supplies](#)  
[Solve A Problem](#)

Security

| Events                     | List1                    | List2                    | List3                    | List4                    |
|----------------------------|--------------------------|--------------------------|--------------------------|--------------------------|
| <a href="#">Supplies</a>   | <input type="checkbox"/> | <input type="checkbox"/> | <input type="checkbox"/> | <input type="checkbox"/> |
| <a href="#">Service</a>    | <input type="checkbox"/> | <input type="checkbox"/> | <input type="checkbox"/> | <input type="checkbox"/> |
| <a href="#">Media Path</a> | <input type="checkbox"/> | <input type="checkbox"/> | <input type="checkbox"/> | <input type="checkbox"/> |
| <a href="#">Advisory</a>   | <input type="checkbox"/> | <input type="checkbox"/> | <input type="checkbox"/> | <input type="checkbox"/> |

Cancel Apply

- Klik op **Apply** (Toepassen) om de informatie op te slaan.
- Herhaal stap 1 tot en met 6 voor elke nieuwe lijst.

### Opmerking

U moet uitgaande e-mail configureren, anders functioneren de waarschuwingen niet. Zie "E-mail" op pagina 34 om uitgaande e-mail te configureren.

Nadat u de lijsten hebt ingesteld, kunt u de waarschuwingsberichten nader definiëren door het selecteren van bepaalde details en opties binnen elk incident. Zie "Waarschuwingen bij incidenten nader definiëren" op pagina 31.

## Waarschuwingen bij incidenten nader definiëren

Nadat u de lijsten hebt ingesteld, kunt u de waarschuwingsberichten nader definiëren door het selecteren van bepaalde details en opties binnen elk incident. (Zie de tabel op pagina 26 voor een omschrijving van de verschillende categorieën incidenten.)

1. Klik bij **Select Events** (Incidenten selecteren) op een incidentencategorie (**Supplies**, **Service**, **Media Path**, **Advisory**) om de beschikbare incidenten te bekijken.

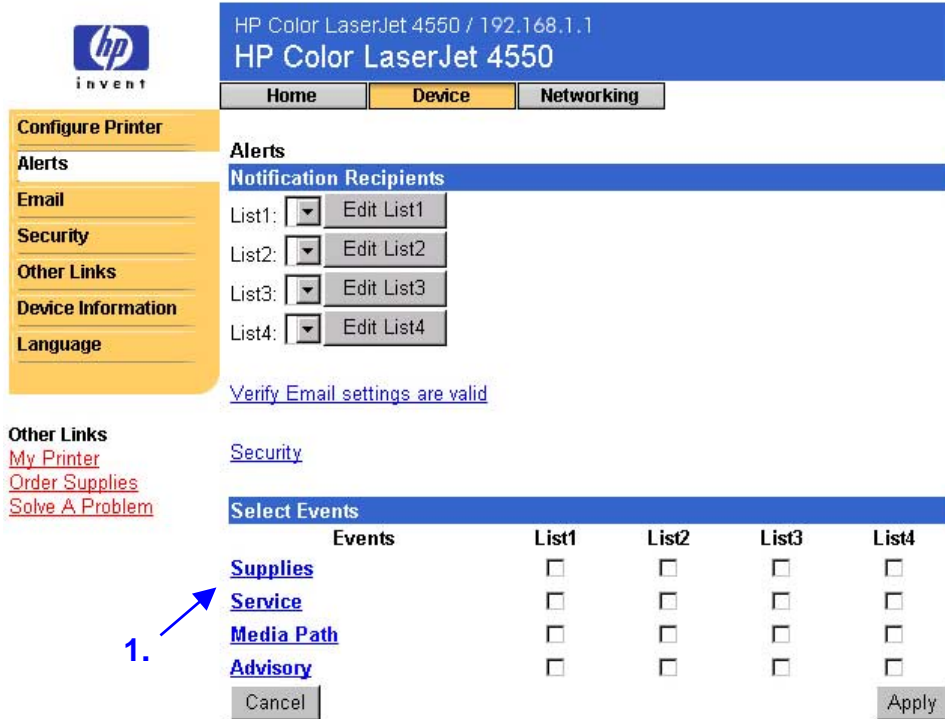

| Events                     | List1                    | List2                    | List3                    | List4                    |
|----------------------------|--------------------------|--------------------------|--------------------------|--------------------------|
| <a href="#">Supplies</a>   | <input type="checkbox"/> | <input type="checkbox"/> | <input type="checkbox"/> | <input type="checkbox"/> |
| <a href="#">Service</a>    | <input type="checkbox"/> | <input type="checkbox"/> | <input type="checkbox"/> | <input type="checkbox"/> |
| <a href="#">Media Path</a> | <input type="checkbox"/> | <input type="checkbox"/> | <input type="checkbox"/> | <input type="checkbox"/> |
| <a href="#">Advisory</a>   | <input type="checkbox"/> | <input type="checkbox"/> | <input type="checkbox"/> | <input type="checkbox"/> |

2. Selecteer voor elk incident de lijsten (lijst 1 tot en met lijst 4) waarover u een waarschuwing wilt versturen. (In het scherm hieronder staan de incidenten voor benodigdheden.)

HP Color LaserJet 4550 / 192.168.1.1  
HP Color LaserJet 4550

Home Device Networking

Configure Printer  
Alerts  
Email  
Security  
Other Links  
Device Information  
Language

Other Links  
[My Printer](#)  
[Order Supplies](#)  
[Solve A Problem](#)

Alerts  
Select Events

| Events                                     | List1                    | List2                    | List3                    | List4                    |
|--|--------------------------|--------------------------|--------------------------|--------------------------|
| Supplies                                   |                          |                          |                          |                          |
| <a href="#">TONER LOW</a>                  | <input type="checkbox"/> | <input type="checkbox"/> | <input type="checkbox"/> | <input type="checkbox"/> |
| <a href="#">DRUM LIFE LOW ORDER KIT</a>    | <input type="checkbox"/> | <input type="checkbox"/> | <input type="checkbox"/> | <input type="checkbox"/> |
| <a href="#">FUSER LIFE LOW ORDER KIT</a>   | <input type="checkbox"/> | <input type="checkbox"/> | <input type="checkbox"/> | <input type="checkbox"/> |
| <a href="#">TRANSFER KIT LOW ORDER KIT</a> | <input type="checkbox"/> | <input type="checkbox"/> | <input type="checkbox"/> | <input type="checkbox"/> |
| TONER OUT                                  | <input type="checkbox"/> | <input type="checkbox"/> | <input type="checkbox"/> | <input type="checkbox"/> |
| DRUM LIFE OUT REPLACE KIT                  | <input type="checkbox"/> | <input type="checkbox"/> | <input type="checkbox"/> | <input type="checkbox"/> |
| FUSER LIFE OUT REPLACE KIT                 | <input type="checkbox"/> | <input type="checkbox"/> | <input type="checkbox"/> | <input type="checkbox"/> |
| TRANSFER KIT OUT REPLACE KIT               | <input type="checkbox"/> | <input type="checkbox"/> | <input type="checkbox"/> | <input type="checkbox"/> |
| WASTE TONER FULL REPLACE DRUM KIT          | <input type="checkbox"/> | <input type="checkbox"/> | <input type="checkbox"/> | <input type="checkbox"/> |

Cancel Email Contents Apply Help Back

[Verify Email settings are valid](#)  
[Security](#)

### Opmerking

Voor incidenten die een hyperlink zijn (blauw onderstreept) is nadere informatie beschikbaar.

- Nadat u de incidenten hebt gedefinieerd, klikt u op **Email Contents** (Inhoud e-mail) om de informatie te selecteren die u wilt opnemen in uw waarschuwing per e-mail. Dit kan informatie zijn over de apparatuur, de contactpersoon, de benodigdhedenstatus, de pagina over het gebruik, Help-bronnen, de pagina over de configuratie en het logbestand. Schakel het selectievakje in naast de informatie die u wilt opnemen.

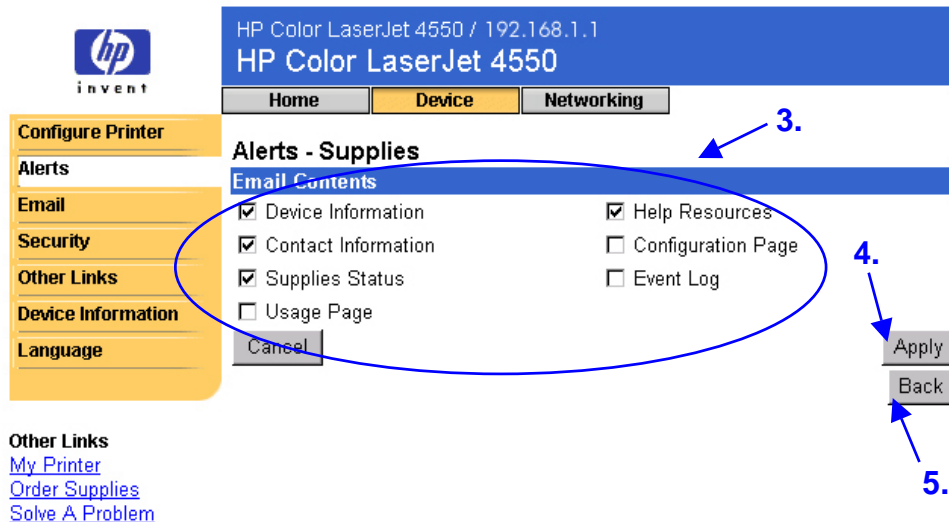

- Klik op **Apply** (Toepassen) om de informatie op te slaan.
- Klik op **Back** (Terug) om terug te gaan naar de pagina over waarschuwingen.

# Pagina over e-mail

Op de pagina over e-mail kunt u uw e-mailinstellingen configureren voor uitgaande en inkomende e-mail. Zo kunt u gebruikmaken van de mogelijkheden voor verzenden en ontvangen van de printer.

## Opmerking

Zie pagina 52 voor stapsgewijze instructies voor het instellen van de printer om een uitgaand e-mailbericht te verzenden. Zie pagina 58 voor instructies voor het instellen van de printer om een inkomend e-mailbericht te verzenden en met een uitgaand bericht te reageren.

- De optie **Outgoing Mail** (Uitgaande e-mail) moet zijn geconfigureerd, anders functioneren de waarschuwingen en de e-mailopdrachten en -reacties niet.
- De optie **Incoming Mail** (Inkomende e-mail) moet zijn geconfigureerd, anders werkt de functie voor e-mailopdrachten en -reacties niet. (De waarschuwingen functioneren wel zonder dat u de inkomende e-mail configureert.) Met de functie voor e-mailopdrachten en -reacties kunt u informatie opvragen van de printer, zoals een pagina over de configuratie of een statuspagina voor printerbenodigdheden. (Zie pagina 39 voor meer informatie.)

HP Color LaserJet 4550 / 192.168.1.1  
HP Color LaserJet 4550

Home Device Networking

Configure Printer  
Alerts  
Email  
Security  
Other Links  
Device Information  
Language

Other Links  
[My Printer](#)  
[Order Supplies](#)  
[Solve A Problem](#)

Cancel Apply

Security

Stel hier de uitgaande e-mail in.

Stel hier de inkomende e-mail in.

Een venster voor de pagina over de beveiliging wordt geopend.  
(Sluit de pagina over de beveiliging om terug te gaan naar de pagina over waarschuwingen.)

## Opmerking

De instellingen op de pagina over e-mail en de pagina over de beveiliging hangen met elkaar samen. U moet het desbetreffende selectievakje op de pagina over de beveiliging inschakelen om de uitgaande en inkomende e-mail te laten functioneren. (Zie "Beveiliging" op pagina 41 voor meer informatie.)

## Uitgaande e-mail configureren

### Opmerking

U hoeft alleen de uitgaande e-mail te configureren als u waarschuwingen wilt gebruiken of de functie voor e-mailopdrachten en -reacties. Als u de functie voor e-mailopdrachten en -reacties wilt gebruiken, moet u ook inkomende e-mail configureren (zie pagina 37).

Voor het configureren van uitgaande e-mail hebt u het volgende nodig:

- het IP-adres van de SMTP-mailserver op uw netwerk;
- De e-maildomeinnaamsuffix die wordt gebruikt voor e-mailberichten binnen uw organisatie.

### Opmerking

Doorgaans beschikt uw netwerk- of e-mailbeheerder over de benodigde informatie voor het configureren van uitgaande e-mail.

1. Typ het IP-adres van de SMTP-server. De printer gebruikt het IP-adres van de SMTP-server voor het doorsturen van e-mailberichten naar andere computers.

HP Color LaserJet 4550 / 192.168.1.1  
HP Color LaserJet 4550

Home Device Networking

Configure Printer  
Alerts  
Email  
Security  
Other Links  
Device Information  
Language

Other Links  
[My Printer](#)  
[Order Supplies](#)  
[Solve A Problem](#)

Security

Email  
Outgoing Mail

SMTP Server: [ ] [ ] [ ] [ ] ← 1.  
Domain Name: PRINTER.DOMAIN.NAME.NOT.SET ← 2.  
Printer Email Address: printer@PRINTER.DOMAIN.NAME.NOT.SET

Incoming Mail

POP3 Server: [ ] [ ] [ ] [ ]  
Username: printer  
Password: [ ]

Cancel Apply ← 3.

2. Typ de domeinnaam. De domeinnaam wordt gecombineerd met de POP3-gebruikersnaam (of standaard "printer") in het veld **From:** (Van) in e-mailberichten die vanaf de printer zijn verstuurd. Normaal gesproken is de domeinnaam van de printer hetzelfde als het gedeelte van uw eigen e-mailadres achter het "@"-teken. Als uw e-mailadres bijvoorbeeld "jan\_jansen@hp.com" is, dan is de printerdomeinnaam "hp.com".
3. Klik op **Apply** (Toepassen) om de wijziging op de pagina over e-mail op te slaan.

---

**Opmerking**

De uitgaande e-mail functioneert alleen als u ook uitgaande e-mail inschakelt op de pagina over de beveiliging. Zie pagina 41 voor meer informatie.

---

## Inkomende e-mail configureren

### Opmerking

U hoeft alleen de uitgaande e-mail te configureren als u waarschuwingen wilt gebruiken of de functie voor e-mailopdrachten en -reacties. Als u de functie voor e-mailopdrachten en -reacties wilt gebruiken, moet u ook inkomende e-mail configureren (zie pagina 35).

1. Definieer een POP3-account (Post Office Protocol 3) voor de printer op een e-mailserver in het netwerk van uw organisatie. Voor elke POP3-account is een gebruikersnaam en een wachtwoord vereist. Samen met de domeinnaam van de printer (die is opgegeven in de configuratie van uitgaande e-mail) vormt de gebruikersnaam het e-mailadres voor de printer. Als de gebruikersnaam van de POP3-account bijvoorbeeld "printer" is en de domeinnaam is "hp.com", dan wordt het e-mailadres van de printer "printer@hp.com".

### Opmerking

Elke printer die is geconfigureerd voor inkomende e-mail moet een eigen POP3-account krijgen op de e-mailserver van uw netwerk.

POP3-accounts worden meestal geconfigureerd door uw netwerk- of e-mailbeheerder.

2. Typ het IP-adres van de POP3-mailserver en de gebruikersnaam en het wachtwoord voor de printeraccount.

HP Color LaserJet 4550 / 192.168.1.1  
HP Color LaserJet 4550

Home Device Networking

Configure Printer  
Alerts  
Email  
Security  
Other Links  
Device Information  
Language

Other Links  
[My Printer](#)  
[Order Supplies](#)  
[Solve A Problem](#)

Cancel

Security

POP3 Server: [ ] [ ] [ ] [ ]  
Username: printer  
Password: [ ]

Apply

3. Klik op **Apply** (Toepassen) om de wijziging op de pagina over e-mail op te slaan.

---

**Opmerking**

De inkomende e-mail functioneert alleen als u ook inkomende e-mail inschakelt op de pagina over de beveiliging. Zie pagina 41 voor meer informatie.

---

## Werken met de functie voor e-mailopdrachten en -reacties

Als de uitgaande en inkomende e-mail is geconfigureerd, reageert de printer met een e-mailbericht wanneer u de printer via een e-mailbericht verzoekt een pagina over de configuratie of een statuspagina voor printerbenodigdheden af te drukken. U kunt met behulp van deze een probleem oplossen of de status van de printerbenodigdheden controleren.

### Opmerking

Zie pagina 58 voor stapsgewijze instructies voor het instellen van de printer om een inkomend e-mailbericht te verzenden en met een uitgaand bericht te reageren.

### Een bericht aan de printer opstellen

U moet de velden **To:** (Aan), **From:** (Van) en **Subject:** (Onderwerp) correct instellen in uw e-mailtoepassing wanneer u een bericht aan de printer opstelt.

1. Typ in het veld **To:** (Aan) het e-mailadres van de printer. (Het e-mailadres van de printer vindt u als volgt: klik boven in het scherm op **Device** (Apparaat) en klik vervolgens op **Email** (E-mail) op de linkernavigatiebalk. Onder **Outgoing Mail** (Uitgaande e-mail) moet u nu **Printer Email Address** (E-mailadres printer) te zien krijgen.)
2. Uw e-mailtoepassing vult als het goed is automatisch het veld **From:** (Van) in voor uw retour-e-mailadres.
3. Voor het veld **Subject:** (Onderwerp) Kunt u in de onderstaande tabel het soort informatie selecteren die u van de printer wilt ontvangen (pagina over de configuratie of statuspagina over de printerbenodigdheden) en de indeling van het bericht (HTML, XML of Text).

In de onderstaande tabel staan de opties in het veld **Subject:** (Onderwerp) die worden ondersteund:

| Indeling | Pagina over de configuratie                  | Statuspagina over de printerbenodigdheden      |
|----------|--|--|
| HTML     | this.configpage?configpage=email&format=html | this.configpage?suppliespage=email&format=html |
| XML      | this.configpage?configpage=email&format=xml  | this.configpage?suppliespage=email&format=xml  |
| TEXT     | this.configpage?configpage=email&format=text | this.configpage?suppliespage=email&format=text |

4. Klik op **Send** (Verzenden). (Zie het scherm op de volgende pagina.)

In het onderstaande scherm staat een e-mailbericht aan de printer waarin wordt verzocht om een pagina over de configuratie in HTML-indeling:

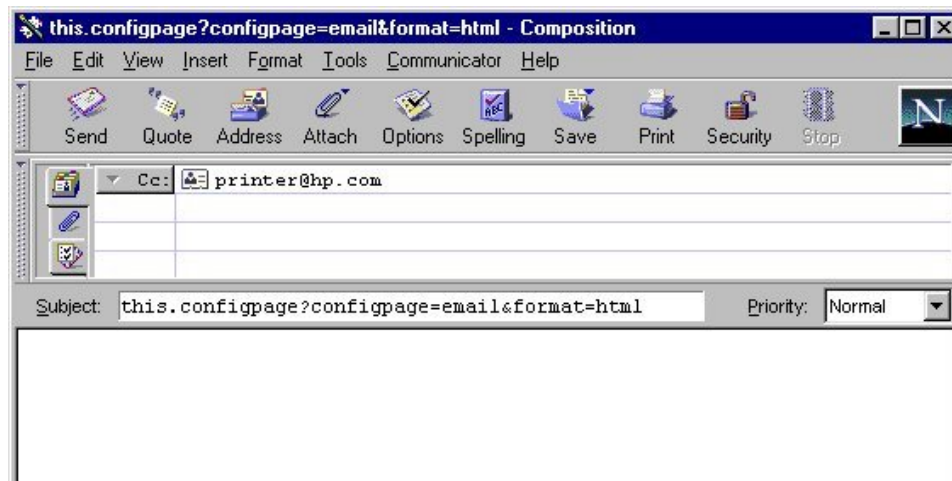

De printer controleert elke drie minuten of er nieuwe e-mailberichten zijn. Wanneer de printer het e-mailbericht ontvangt, wordt er een antwoord gegenereerd en wordt de gevraagde informatie naar het e-mailadres van de afzender gestuurd (dit adres is opgegeven in het veld **From:** (Van) van het oorspronkelijke e-mailbericht).

---

### Opmerking

Afhankelijk van vertragingen in het netwerk en de e-mailserver van uw organisatie, kan een reactie binnen een minuut of pas na enkele uren in de Inbox (postvak IN) van uw e-mailtoepassing verschijnen.

Als de velden **To:** (Aan), **From:** (Van) en **Subject:** (Onderwerp) niet correct zijn ingesteld in uw e-mailbericht, kan de printer geen bericht terugsturen.

---

# Pagina over de beveiliging

Op de pagina over de beveiliging kunt u een wachtwoord instellen waarmee u bepaalt wie op afstand taken kan annuleren of toegang krijgt tot de pagina's over de apparatuur. De gebruikersnaam is al ingesteld op "laserjet". Zodra het wachtwoord is ingesteld, wordt de gebruikers gevraagd een wachtwoord op te geven wanneer zij proberen de pagina's over de apparatuur te openen of de koppeling [Order Supplies](#) (Benodigheden bestellen) te gebruiken.

Schakel deze selectievakjes in om de knoppen Go (Start) en Cancel Job (Taak annuleren) weer te geven op de pagina's over de printerstatus en printer-configuratie.

Schakel dit selectievakje in, anders werken de waarschuwingen en de functie voor e-mailopdrachten en –reacties niet correct.

Schakel dit selectievakje in, anders werkt de functie voor e-mailopdrachten en –reacties niet correct.

De pagina over e-mail wordt geopend in een nieuw venster zodat u kunt controleren of de e-mailinstellingen juist zijn. (Waarschuwingen en de functie voor e-mailopdrachten en –reacties werken niet als de SMTP-server niet correct is ingesteld.) Sluit de pagina over e-mail om terug te gaan naar de pagina over de beveiliging.

## Pagina's over de andere koppelingen

Op deze pagina kunt u koppelingen naar web-sites van uw keuze toevoegen of aanpassen. Deze koppelingen worden weergegeven op de linkernavigatiebalk op de pagina's van de ingebouwde webserver.

Er zijn drie permanente koppelingen:

- [My Printer](#) (Deze printer): hiermee gaat u naar een set bronnen op het web waarmee u specifieke problemen kunt oplossen en waar u kunt bepalen welke extra services er voor uw printer beschikbaar zijn. (Gedetailleerde informatie, waaronder serienummer en foutstatus, wordt doorgestuurd naar de klantenservice van Hewlett-Packard. Hewlett-Packard behandelt deze informatie vertrouwelijk.)
- [Order Supplies](#) (Benodigdheden bestellen): hiermee kunt u printerbenodigdheden via Internet bestellen. Zie "Beveiliging" op pagina 41 voor meer informatie over het instellen van een wachtwoord voor deze pagina.
- [Solve a Problem](#) (Probleem oplossen): hiermee krijgt u toegang tot specifieke Help-informatie bij uw printer via de HP web-site.

Hier worden de drie permanente koppelingen weergegeven, samen met de eventuele door de gebruiker gedefinieerde koppelingen.

Alle nieuwe koppelingen die u toevoegt, ziet u hier.

### Opmerking

Voor sommige functies van de ingesloten webserver is een voorziening voor permanente opslag nodig (zoals een geïnstalleerde vaste schijf) om bepaalde informatie op een permanente basis in te stellen en te bewaren.

Wanneer u beschikt over een geïnstalleerde vaste schijf, kunt u maximaal vijf extra koppelingen toevoegen. Zonder de extra opslagruimte kunt u slechts één extra koppeling toevoegen. (U kunt bijvoorbeeld een koppeling naar de web-site van uw bedrijf toevoegen.)

## Een koppelingen toevoegen

1. Typ onder **Add Link** (Koppeling toevoegen) de URL en de naam zoals u deze wilt weergeven op de pagina's van de ingesloten webserver.
2. Klik op **Add Link** (Koppeling toevoegen).

In het scherm hieronder ziet u de pagina met andere koppelingen met één door een gebruiker gedefinieerde URL.

## Een koppeling verwijderen

1. Selecteer onder **User-defined Links** (Door gebruiker gedefinieerde koppelingen) de koppeling die u wilt verwijderen.
2. Klik op **Remove Selected Link** (Geselecteerde koppeling verwijderen).

## Informatiepagina over de apparatuur

Op de informatiepagina over de apparatuur worden het IP-adres, het model, het nummer en het serienummer van de printer weergegeven. Daarnaast kunt u op deze pagina de printer een naam geven en er een artikelnummer aan toewijzen. U kunt tevens de naam van de primaire contactpersoon toevoegen voor informatie over de printer.

### Opmerking

Klik op **Apply** (Toepassen) om eventuele wijzigingen op de informatiepagina over de apparatuur op te slaan.

De informatie die u selecteert, wordt weergegeven op de informatiepagina over de apparatuur, die u kunt openen via het tabblad **Home** (Start). Deze informatie wordt ook weergegeven in e-mailberichten die vanaf de printer worden verstuurd. Dit kan handig zijn wanneer u de positie van de printer wilt bepalen en benodigdheden wilt vervangen of een probleem oplossen.

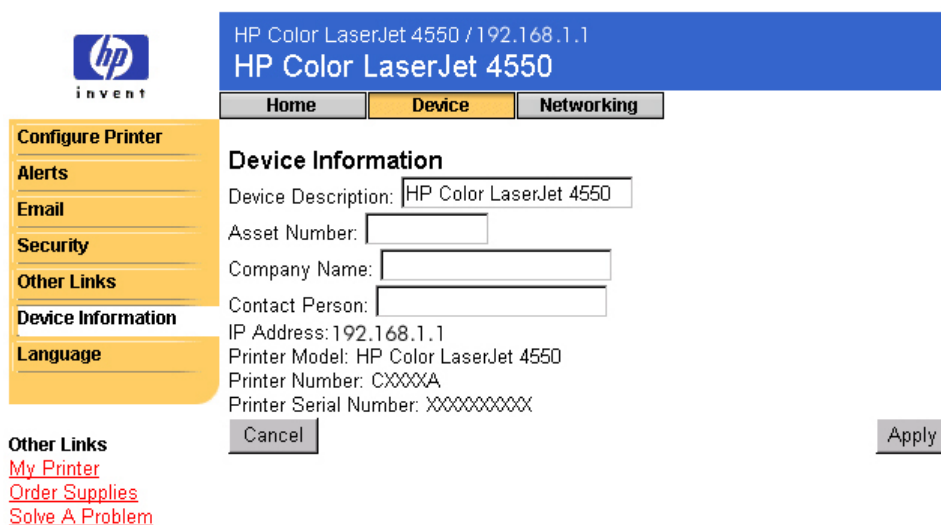

HP Color LaserJet 4550 / 192.168.1.1  
HP Color LaserJet 4550

Home Device Networking

**Configure Printer**  
Alerts  
Email  
Security  
Other Links  
Device Information  
Language

**Device Information**  
Device Description: HP Color LaserJet 4550  
Asset Number:   
Company Name:   
Contact Person:   
IP Address: 192.168.1.1  
Printer Model: HP Color LaserJet 4550  
Printer Number: CXXXXA  
Printer Serial Number: XXXXXXXXXX

Cancel Apply

**Other Links**  
[My Printer](#)  
[Order Supplies](#)  
[Solve A Problem](#)

## Pagina over taal

Op de pagina over taal kunt u de taal selecteren waarin de pagina's van de ingesloten webserver worden weergegeven;

### Opmerking

De standaardtaal is de taal die momenteel wordt gebruikt door de webbrowser. Als uw browser en bedieningspaneel van de printer beide een taal gebruiken die niet beschikbaar is voor de ingesloten webserver, wordt Engels als de standaardtaal geselecteerd.

De volgende talen zijn beschikbaar:

- Engels
- Italiaans
- Spaans
- Deens
- Zweeds
- Frans
- Duits
- Portugees
- Nederlands
- Fins
- Noors

Hiermee wordt opgezocht welke taal er is geselecteerd voor uw browser zodat de pagina's van de ingesloten webserver in die taal kunnen worden weergegeven.

Hiermee wordt opgezocht welke taal er is geselecteerd voor het bedieningspaneel van uw printer zodat de pagina's van de ingesloten webserver in die taal kunnen worden weergegeven.

Hiermee worden de pagina's van de ingesloten webserver in de opgegeven taal weergegeven.

Klik op **Apply** (Toepassen) om eventuele wijzigingen op de pagina over taal op te slaan.

### Voorzichtig

Wanneer u een andere instelling selecteert dan de standaardinstelling "View Pages in Browser Language" (Pagina's tonen in browsertaal) wordt de taal gewijzigd voor iedereen die de ingesloten webserver bekijkt.

# Het netwerk beheren met de pagina's over het netwerk

## Overzicht

Via de pagina's over het netwerk kunt u de netwerkstatus bekijken en de printernetwerkkaart via uw pc configureren. De pagina's over het netwerk maken geen deel uit van de ingesloten webserver in uw printer; deze pagina's bevinden zich op een ingesloten webserver die wordt geleverd bij uw HP JetDirect EIO-netwerkkaart.

Het uiterlijk en de functies van de pagina's over het netwerk worden bepaald door de versie van uw HP JetDirect kaart. Het onderstaande scherm is vergelijkbaar met wat u te zien kunt krijgen wanneer u op **Networking (Netwerk)** klikt. Klik op de linkernavigatiebalk op de pagina over het netwerk die u wilt bekijken. (Op de volgende pagina vindt u een voorbeeld van de pagina over de netwerkinstellingen.)

|  |                         |  |       |        |
|--|-------------------------|--|-------|--------|
| <b>Configuration</b><br>▶ <b>Network Settings</b><br>Select a Language<br>Support Info<br>Other Settings | <b>TCP/IP</b>           | IP Configuration Method  | BOOTP |        |
|  | <b>Manual</b>           | Note: A change in IP Address will result in loss of connectivity to the browser. |       |        |
|  | Host Name               | HP Color LaserJet 4550   |       |        |
|  | IP Address              | 192.168.1.1  |       |        |
|  | Subnet Mask             | 255.255.248.0  |       |        |
|  | Default Gateway         | 192.168.1.1  |       |        |
|  | Domain Name             |  |       |        |
|  | Primary WINS Serve      |  |       |        |
|  | Secondary WINS Server   |  |       |        |
|  | Syslog Server           |  |       |        |
| <b>Security</b><br>Admin Password<br>Access Control  | Syslog Maximum Messages | 10   |       |        |
|  | Syslog Priority         | 8  |       |        |
|  | Idle Timeout            | 90   |       |        |
|  | TTL/SLP                 | 4  |       |        |
|  | System Contact          |  |       |        |
|  | System Location         |  |       |        |
|  | Banner Page             |  |       |        |
|  |                         |  | Apply | Cancel |

Hieronder staat een aantal van de taken die u kunt uitvoeren vanaf de pagina's over het netwerk:

- de netwerkconfiguratie-instellingen wijzigen voor de verschillende soorten netwerkaansluitingen;
- afdrukprotocollen in- of uitschakelen;
- een contactpersoon en URL's voor ondersteuning instellen;
- een wachtwoord instellen voor het toegangsbeheer van de pagina's over het netwerk;
- algemene netwerkstatusinformatie bekijken, waaronder statistische netwerkgegevens die zijn opgeslagen op de afdrukservers;
- protocolinformatie bekijken voor alle ondersteunde netwerkaansluitingen;
- de pagina over de configuratie van HP JetDirect weergeven;
- de frequentie instellen waarmee de ingesloten webserver de netwerkstatus controleert.

Zie hieronder voor meer informatie over het afdrucken van een pagina over de configuratie.

#### Other Links

[Help](#)

[Support](#)

[HP Home](#)

- **Help:** op elke pagina over het netwerk staat onder **Other Links** (Andere koppelingen) de koppeling Help met een beschrijving van de netwerkfuncties en handige tips voor het gebruik hiervan. Vanaf de pagina Help kunt u toegang krijgen tot aanvullende Help-informatie op de HP web-site.
- **HP JetDirect Print Server Administrator's Guide:** de beheerdershandleiding bij de HP JetDirect afdrukserver staat waarschijnlijk op de software-cd die bij uw printer is geleverd. Als u de meest recente versie van deze handleiding wilt downloaden, gaat u naar: [http://www.hp.com/support/net\\_printing](http://www.hp.com/support/net_printing).

# Bijlage A: HP Web JetAdmin en de HP ingesloten webserver

## Hoe werkt HP Web JetAdmin samen met de HP ingesloten webserver?

HP Web JetAdmin is een op het web gebaseerd hulpmiddel voor systeembeheer waarmee netwerkrandapparatuur op een efficiënte wijze kan worden geïnstalleerd en beheerd via een webbrowser. Hiermee kunnen netwerkbeheerders vanaf ongeveer elke willekeurige plek hun netwerkprinters beheren.

Samen komen de HP ingesloten webserver en Web JetAdmin tegemoet aan al uw behoeften op het gebied van printerbeheer.

De HP ingesloten webserver biedt een eenvoudige, gemakkelijk te gebruiken oplossing voor één-op-één-printerbeheer in omgevingen met een beperkt aantal printers. Voor omgevingen met verschillende printers is het echter wellicht efficiënter de HP Web JetAdmin te gebruiken voor groepsbeheer van printers. Met HP Web JetAdmin kunt u meerdere apparaten tegelijk ontsluiten, beheren en configureren.

HP Web JetAdmin is te verkrijgen bij HP Customer Care Online ([http://www.hp.com/support/net\\_printing](http://www.hp.com/support/net_printing)).

# Bijlage B: Procedures

## Informatie over de printer delen

### Hoe kan ik mijn printerinformatie delen zonder e-mailwaarschuwingen in te stellen?

Uw webbrowser beschikt over een functie die handig is voor het delen van printerinformatie.

1. Blader naar de pagina van de ingesloten webserver die u wilt delen.
2. Volg de instructies voor uw browser.
  - Voor Microsoft Internet Explorer: Klik vanuit het menu **File** (Bestand) op **Send** (Verzenden) en klik vervolgens op **Page by E-mail** (Pagina per e-mail).
  - Voor Netscape Navigator: Klik in het menu **File** (Bestand) op **Send Page** (Pagina verzenden).

Er verschijnt een venster voor het maken van een nieuw e-mailbericht, met de geselecteerde pagina van de ingesloten webserver als bijlage. U kunt dit e-mailbericht versturen naar wie u maar wilt.

Stel, u wilt de pagina over de configuratie verzenden naar HP Klantenservice omdat u hulp nodig hebt bij een probleem met de printer.

# De printer instellen voor het verzenden van e-mail

## Hoe kan ik de ingesloten webserver zodanig instellen dat de printer een uitgaand e-mailbericht kan verzenden?

In het onderstaande voorbeeld ziet u hoe u de HP Color LaserJet 4550 printer zodanig kunt configureren dat er een waarschuwing per e-mail wordt verzonden wanneer een printerklep of –kap is open blijven staan.

1. Start uw webbrowser.
2. Typ in het veld **Address:** (Adres) of **Go to:** (Ga naar) het IP-adres dat aan de printer is toegewezen (bijvoorbeeld: <http://192.168.1.1>) of de hostnaam (bijvoorbeeld: <http://dezeprinter>).

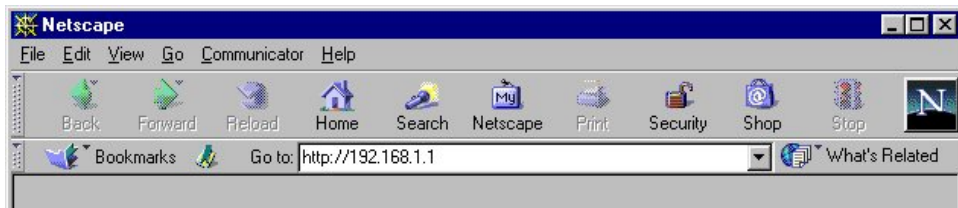

(Zie pagina 8 als u niet weet wat het IP-adres van uw printer is.)

- Nu moet de startpagina van de ingesloten webserver verschijnen. Klik boven in het scherm op **Device** (Apparaat) en klik vervolgens op **Alerts** (Waarschuwingen) op de linkernavigatiebalk.

HP Color LaserJet 4550 / 192.168.1.1  
HP Color LaserJet 4550

Home **Device** Networking

Configure Printer  
**Alerts**  
Email  
Security  
Other Links  
Device Information  
Language

Alerts  
Notification Recipients

List1: [v] Edit List1  
List2: [v] Edit List2  
List3: [v] Edit List3  
List4: [v] Edit List4

[Verify Email settings are valid](#)

Other Links  
[My Printer](#)  
[Order Supplies](#)  
[Solve A Problem](#)

[Security](#)

Select Events

| Events                     | List1                    | List2                    | List3                    | List4                    |
|----------------------------|--------------------------|--------------------------|--------------------------|--------------------------|
| <a href="#">Supplies</a>   | <input type="checkbox"/> | <input type="checkbox"/> | <input type="checkbox"/> | <input type="checkbox"/> |
| <a href="#">Service</a>    | <input type="checkbox"/> | <input type="checkbox"/> | <input type="checkbox"/> | <input type="checkbox"/> |
| <a href="#">Media Path</a> | <input type="checkbox"/> | <input type="checkbox"/> | <input type="checkbox"/> | <input type="checkbox"/> |
| <a href="#">Advisory</a>   | <input type="checkbox"/> | <input type="checkbox"/> | <input type="checkbox"/> | <input type="checkbox"/> |

Cancel Apply

- Voeg het gewenste e-mailadres toe (volg de desbetreffende instructies hieronder op).

### Als de printer een voorziening voor permanente opslag heeft

#### Opmerking

Deze stappen zijn van toepassing op printers met een voorziening voor permanente opslag (bijvoorbeeld een geïnstalleerde vaste schijf).

- Klik op **Edit List1** (Lijst 1 bewerken) onder **Notification Recipients** (Geadresseerden voor waarschuwingen).

HP Color LaserJet 4550 / 192.168.1.1  
HP Color LaserJet 4550

Home **Device** Networking

Configure Printer  
**Alerts**  
Email  
Security  
Other Links  
Device Information  
Language

Alerts  
Notification Recipients

List1: [v] Edit List1  
List2: [v] Edit List2  
List3: [v] Edit List3  
List4: [v] Edit List4

[Verify Email settings are valid](#)

a.

- b. Typ bij **Add Recipient Address** (Adres van ontvanger toevoegen) het desbetreffende e-mailadres (bijvoorbeeld: "naam@bedrijf.nl").

- c. Klik op **Apply** (Toepassen).
- d. Klik op **Back** (Terug) om terug te gaan naar de pagina over waarschuwingen.

### Als de printer *geen* voorziening voor permanente opslag heeft

#### Opmerking

Deze stappen zijn van toepassing op printers zonder een voorziening voor permanente opslag (bijvoorbeeld een geïnstalleerde vaste schijf).

- a. Typ bij **Notification Recipients** (Geadresseerden voor waarschuwingen) het desbetreffende e-mailadres (bijvoorbeeld: "naam@bedrijf.nl").

- b. Klik op **Apply** (Toepassen).

5. Ga naar **Select Events** (Incidenten selecteren) en klik op **Media Path** (Papierbaan).

HP Color LaserJet 4550 / 192.168.1.1  
HP Color LaserJet 4550

Home Device Networking

Configure Printer  
Alerts  
Email  
Security  
Other Links  
Device Information  
Language

Alerts  
Notification Recipients  
List1: Edit List1  
List2: Edit List2  
List3: Edit List3  
List4: Edit List4

[Verify Email settings are valid](#)

Other Links  
[My Printer](#)  
[Order Supplies](#)  
[Solve A Problem](#)

Security

Select Events

| Events                     | List1                    | List2                    | List3                    | List4                    |
|----------------------------|--------------------------|--------------------------|--------------------------|--------------------------|
| <a href="#">Supplies</a>   | <input type="checkbox"/> | <input type="checkbox"/> | <input type="checkbox"/> | <input type="checkbox"/> |
| <a href="#">Service</a>    | <input type="checkbox"/> | <input type="checkbox"/> | <input type="checkbox"/> | <input type="checkbox"/> |
| <a href="#">Media Path</a> | <input type="checkbox"/> | <input type="checkbox"/> | <input type="checkbox"/> | <input type="checkbox"/> |
| <a href="#">Advisory</a>   | <input type="checkbox"/> | <input type="checkbox"/> | <input type="checkbox"/> | <input type="checkbox"/> |

Cancel Apply

6. Schakel het selectievakje **List1** (Lijst 1) in naast CLOSE DRAWERS/DOORS/COVERS (Laden/deuren/kleppen sluiten).

HP Color LaserJet 4550 / 192.168.1.1  
HP Color LaserJet 4550

Home Device Networking

Configure Printer  
Alerts  
Email  
Security  
Other Links  
Device Information  
Language

Alerts  
Select Events

| Events                                     | List1                               | List2                    | List3                    | List4                    |
|--|-------------------------------------|--------------------------|--------------------------|--------------------------|
| <a href="#">REMOVE PAPER JAM</a>           | <input type="checkbox"/>            | <input type="checkbox"/> | <input type="checkbox"/> | <input type="checkbox"/> |
| <a href="#">CLOSE DRAWERS/DOORS/COVERS</a> | <input checked="" type="checkbox"/> | <input type="checkbox"/> | <input type="checkbox"/> | <input type="checkbox"/> |
| <a href="#">INSTALL TRAY</a>               | <input type="checkbox"/>            | <input type="checkbox"/> | <input type="checkbox"/> | <input type="checkbox"/> |
| <a href="#">TRAY OPEN</a>                  | <input type="checkbox"/>            | <input type="checkbox"/> | <input type="checkbox"/> | <input type="checkbox"/> |
| <a href="#">TRAY LOAD</a>                  | <input type="checkbox"/>            | <input type="checkbox"/> | <input type="checkbox"/> | <input type="checkbox"/> |
| <a href="#">MANUALLY FEED</a>              | <input type="checkbox"/>            | <input type="checkbox"/> | <input type="checkbox"/> | <input type="checkbox"/> |

Cancel Apply  
Email Contents Help Back

[Verify Email settings are valid](#)

Security

7. Klik op **Apply** (Toepassen). Nu moet het volgende scherm worden weergegeven. Klik op **OK**.

**Success**

Your selections have been accepted.

**Warning**

SMTP Server: Not a valid address Verify Email settings are valid

8. Klik op de linkernavigatiebalk op **Email** (E-mail).

HP Color LaserJet 4550 / 192.168.1.1  
HP Color LaserJet 4550

Home Device Networking

Configure Printer  
Alerts  
**Email**  
Security  
Other Links  
Device Information  
Language

Other Links  
[My Printer](#)  
[Order Supplies](#)  
[Solve A Problem](#)

**Email**

**Outgoing Mail**

SMTP Server: [0][0][0][0] ← 9.  
Domain Name: [PRINTER.DOMAIN.NAME.NOT.SET] ← 10.  
Printer Email Address: printer@PRINTER.DOMAIN.NAME.NOT.SET

**Incoming Mail**

POP3 Server: [0][0][0][0]  
Username: [printer]  
Password: [ ]

Cancel Apply ← 11.

[Security](#) ← 12.

### Opmerking

Doorgaans beschikt uw netwerk- of e-mailbeheerder over de benodigde informatie voor het configureren van uitgaande e-mail. Zie pagina 35 voor meer informatie.

9. Typ bij **Outgoing Mail** (Uitgaande e-mail) het IP-adres van de SMTP-server.
10. Typ bij **Outgoing Mail** (Uitgaande e-mail) de domeinnaam.
11. Klik op **Apply** (Toepassen).
12. Klik op [Security](#) (Beveiliging)
13. Schakel bij **Security** (Beveiliging) het selectievakje **Outgoing Mail** (Uitgaande e-mail) in.

14. Klik op **Apply** (Toepassen).

15. Als u de configuratie wilt testen, opent u de bovenklap van de printer en controleert u vervolgens op uw computer of u een e-mailbericht van de printer hebt ontvangen. (Zie het voorbeeld hieronder.)

```

From: printer@hp.com [mailto: printer@hp.com]
Sent: Tuesday, December 12, 2000 8:45 AM
To: name@company.com
Subject: Event:CLOSE DRAWERS/DOORS/COVERS

HP Device Alert:
Event:CLOSE DRAWERS/DOORS/COVERS
Device Identification:
  Description: HP Color LaserJet 4550
  IP Address: 192.168.1.1
  Printer Model: HP Color LaserJet 4550
  Model_Number: CXXXXXA
  Printer Serial Number: XXXXXXXXXXXXXA
  Asset Number:

Help Resources:
  The printer control panel displayed the following information:
  CLOSE TOP COVER

Detailed device information is available at: http://192.168.1.1
Additional resources are available at:
  Solve A Problem : http://www.hp.com/support/lj4550\_solve\_a\_problem

Contact Information:
  Company Name:
  Contact Person: Support Person

Device_Alert_Version:1.0

```

# De printer instellen voor het ontvangen en beantwoorden van e-mailberichten

Hoe kan ik de ingesloten webserver zodanig instellen dat de printer een inkomend e-mailbericht kan ontvangen en dit beantwoorden met een uitgaand e-mailbericht?

In het volgende voorbeeld ziet u hoe u de HP Color LaserJet 4550 printer zodanig kunt configureren dat u een e-mailbericht aan de printer kunt sturen met een verzoek om een pagina over de configuratie, waarop de printer kan reageren met een e-mailbericht.

1. Start uw webbrowser.
2. Typ in het veld **Address:** (Adres) of **Go to:** (Ga naar) het IP-adres dat aan de printer is toegewezen (bijvoorbeeld: `http://192.168.1.1`) of de hostnaam (bijvoorbeeld: `http://dezeprinter`).

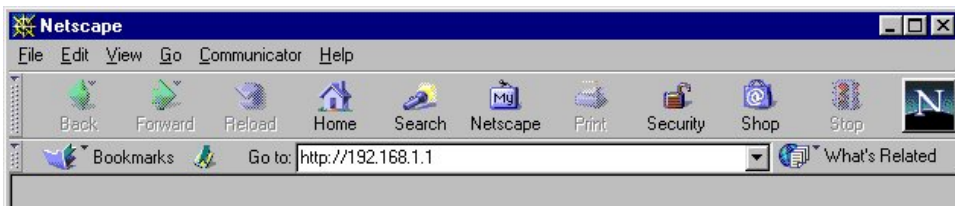

(Zie pagina 8 als u niet weet wat het IP-adres van uw printer is.)

3. Nu moet de startpagina van de ingesloten webserver verschijnen. Klik boven in het scherm op **Device** (Apparaat) en klik vervolgens op **Email** (E-mail) op de linkernavigatiebalk.

HP Color LaserJet 4550 / 192.168.1.1  
HP Color LaserJet 4550

Home Device Networking

Configure Printer  
Alerts  
Email  
Security  
Other Links  
Device Information  
Language

Other Links  
[My Printer](#)  
[Order Supplies](#)  
[Solve A Problem](#)

Cancel Apply

Security

**Email**

**Outgoing Mail**

SMTP Server: [0] [0] [0] [0]

Domain Name: PRINTER.DOMAIN.NAME.NOT.SET

Printer Email Address: printer@PRINTER.DOMAIN.NAME.NOT.SET

**Incoming Mail**

POP3 Server: [0] [0] [0] [0]

Username: printer

Password: [ ]

## Opmerking

Doorgaans beschikt uw netwerk- of e-mailbeheerder over de benodigde informatie voor het configureren van uitgaande en inkomende e-mail. Zie de pagina's 35 en 37 voor meer informatie.

4. Typ bij **Outgoing Mail** (Uitgaande e-mail) het IP-adres van de SMTP-server.

HP Color LaserJet 4550 / 192.168.1.1  
HP Color LaserJet 4550

Home Device Networking

Configure Printer  
Alerts  
Email  
Security  
Other Links  
Device Information  
Language

Other Links  
[My Printer](#)  
[Order Supplies](#)  
[Solve A Problem](#)

**Email**

**Outgoing Mail**

SMTP Server:  .  .  .  ← 4.  
Domain Name:  ← 5.  
Printer Email Address: printer@PRINTER.DOMAIN.NAME.NOT.SET

**Incoming Mail**

POP3 Server:  .  .  .  ← 6.  
Username:  ← 7.  
Password:

Cancel Apply ← 8.

[Security](#) ← 9.

5. Typ bij **Outgoing Mail** (Uitgaande e-mail) de domeinnaam.
6. Typ bij **Incoming Mail** (Inkomende e-mail) het POP3-IP-adres van de server.
7. Typ bij **Incoming Mail** (Inkomende e-mail) de gebruikersnaam van de postbusaccount van de printer (bijvoorbeeld "printer").
8. Klik op **Apply** (Toepassen).
9. Klik op [Security](#) (Beveiliging)

10. Schakel bij **Security** (Beveiliging) de selectievakjes **Outgoing Mail** (Uitgaande e-mail) en **Incoming Mail** (Inkomende e-mail) in.

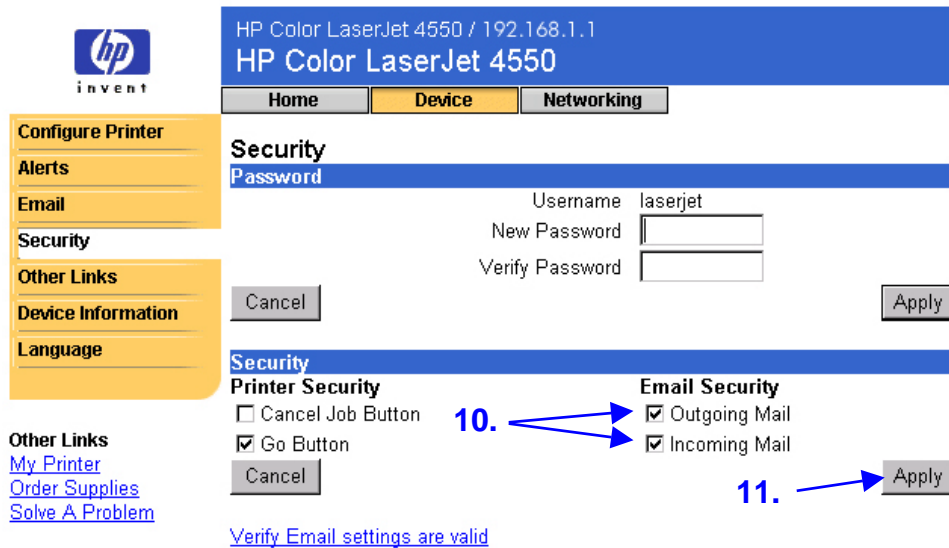

11. Klik op **Apply** (Toepassen).

12. Stel in uw e-mailtoepassing een bericht aan de printer op volgens de onderstaande stappen.

- Typ in het veld **To:** (Aan) het e-mailadres van de printer. (Het e-mailadres van de printer vindt u als volgt: klik boven in het scherm op **Device** (Apparaat) en klik vervolgens op **Email** (E-mail) op de linkernavigatiebalk. Onder **Outgoing Mail** (Uitgaande e-mail) moet u nu **Printer Email Address** (E-mail adres printer) te zien krijgen.)
- Uw e-mailtoepassing vult als het goed is automatisch het veld **From:** (Van) in voor uw retour-e-mailadres.
- Typ in het veld **Subject:** (Onderwerp) de volgende regel:  
this.configpage?configpage=email&format=html

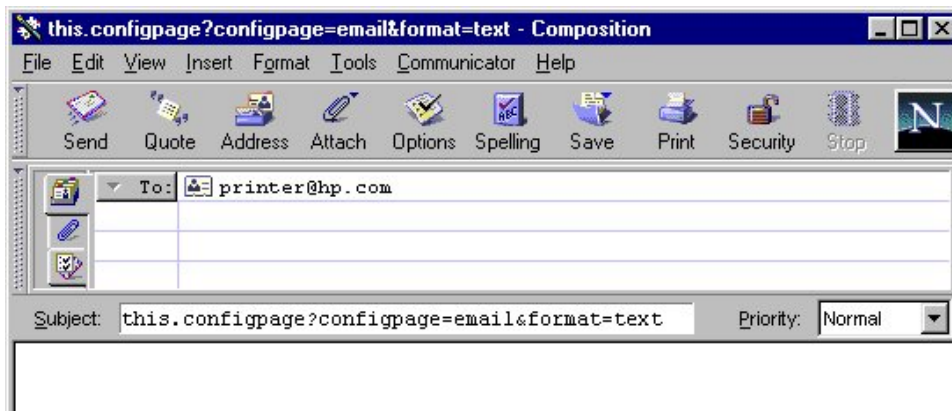

---

**Opmerking**

Zie pagina 39 voor meer informatie over het opstellen van een bericht aan de printer

---

13. Klik op **Send** (Verzenden).
14. U moet nu een e-mail van de printer ontvangen in het postvak IN van uw e-mailtoepassing. (Zie het scherm hieronder.)

---

**Opmerking**

Afhankelijk van vertragingen in het netwerk en de e-mailserver, kan een reactie binnen een minuut of pas na enkele uren in de Inbox (postvak IN) van uw e-mailtoepassing verschijnen.

Als de velden **To:** (Aan), **From:** (Van) en **Subject:** (Onderwerp) niet correct zijn ingesteld in uw e-mailbericht, kan de printer geen bericht terugsturen.

---

HP Color LaserJet 4550 / 192.168.1.1  
**HP Color LaserJet 4550**

Home

Device

Networking

Printer Status

Configuration Page

Supplies Status

Event Log

Usage Page

Device Information

Other Links

[My Printer](#)

[Order Supplies](#)

[Solve A Problem](#)

## Configuration Page

### Printer Information

Firmware Datecode: 20001019 01.003.0  
Jam Recovery: OFF  
Print PS Errors: OFF  
Page Count: 4953  
Color Page Count: 36  
Product Name: HP Color LaserJet 4550  
Printer Name: HP Color LaserJet 4550  
Printer Number: CXXXXA  
Resolution: 600  
Printer Serial Number: XXXXXXXXXXXX  
HP JetSend Address: 192.168.1.1

### Installed Personalities and Options

PCL (20000828)  
PCLXL (20000828)  
PS (20000828)  
DIMM Slot 2: Side 1 : 128 MB SDRAM  
DIMM Slot 2: Side 2: Empty  
DIMM Slot 3: Side 1 : 16 MB ROM  
DIMM Slot 3: Side 2 : 0 MB SDRAM  
EIO 1: HP C2985B  
EIO 2: HP JetDirect J4169A  
DISK Storage: 3102 MB Capacity

### Security

Control Panel Lock: DISABLED  
Control Panel Password: DISABLED  
Device Type: DISK Write Protect: DISABLED

### Memory

Total Memory: 128 MB  
DWS: 82.10

### Paper Trays and Options

Mopier: ON  
Default Paper Size: LETTER  
Tray 1 (LETTER)  
Tray 2 (A4)  
Tray 3 (LETTER)  
Input Trays:  
1: TRAY 1, 150 Sheets  
2: TRAY 2, 250 Sheets  
3: TRAY 3, 500 Sheets  
Output Bins:  
1: STANDARD, 250 Sheets, Face Down

### Density Settings

Black: 0  
Cyan: 0  
Magenta: 0  
Yellow: 0

# Register

- accessoires, status, 12, 13
- afdrukken, PS-fouten, 13
- Afdrukmenu, 20
- annuleren
  - Taak annulerenknop, 41
- artikelnummer, 17
- bedieningspaneel
  - beveiliging, 13
  - status, 12
- bedrijfsnaam, 17
- benodigdheden
  - bestellen, 42
  - status, 12, 14
- berichten
  - bedieningspaneel, 12
  - fout-, 15
- bestellen
  - benodigdheden, 42
  - extra geheugen, 6
- besturingssysteem, 8
- beveiliging, 13
- beveiliging tegen
  - schrijven, 13
- browser, vereist, 8
- ChaiVM, 7
- Configuratiemenu, 20
- contactpersoon, 17, 44
- delen van
  - printerinformatie, 51
- dichtheidsinstellingen, 13
- DIMM's
  - bestellen, 42
  - status, 12, 13
- drumkit
  - bestellen, 42
  - status, 12, 14
- dubbelzijdig afdrukken, 16
- dubbelzijdig, afdruktaken, 16
- DWS, 13
- EIO-kaart
  - bestellen, 42
  - status, 13, 46–48
- e-mail
  - ingesloten webserver, pagina, 51
  - inkomende en uitgaande instellen, 58
  - uitgaande instellen, 52
  - waarschuwingen, 24
- enkelzijdig afdrukken, 16
- firewall, 8
- firmwaredatumcode, 13
- formaten, afgedrukte, 16
- foutberichten, 15
- fusereenheid
  - bestellen, 42
  - status, 12, 14
- geheugen
  - bestellen, 42
  - status, 12, 13
- help, 12
  - netwerk, 48
- hergebruik van tonercassette, 14
- Herstelmenu, 20
- hostnaam, 8, 52, 58
- HP JetDirect kaart, 46–48
- HP JetDirect Print Server Administrator's Guide*, 48
- HP Web JetAdmin, 49
- hulp, 42

I/O-menu, 20  
 Informatiemenu, 20  
 informatiepagina over de  
   apparatuur, 17, 44  
 ingesloten virtuele  
   machine, 7  
 ingesloten webserver, 3  
   functies, 5  
   navigeren, 9  
   toegang, 8  
 IP-adres, 8, 13, 17, 52, 58  
 IP-netwerk, 8  
 IPX-netwerk, 8  
 Java™-toepassingen, 7  
 Kalibratiemenu, 20  
 koppelingen, 42  
 laden, 12, 13  
 lampjes, 12  
 materiaal  
   bestellen, 42  
 menu's, 20  
 modelnummer, 13  
 mopierconfiguratie, 13  
 netwerk  
   adres, 13, 17  
   status, 46–48  
   vereist, 8  
 on line help  
   netwerk, 48  
 on line Help, 12, 42  
 onderdeelnummer  
   benodigdheden, 14  
   printer, 44  
 onderhoudskit  
   status, 12  
 onderhoudskits  
   bestellen, 42  
   status, 14  
 Pagina over de andere  
   koppelingen, 42  
 pagina over de  
   beveiliging, 41  
 pagina over de  
   configuratie  
   afdrukken, 6  
 pagina over de  
   configuratie, 13  
   afdrukken, 8  
 pagina over e-mail, 34  
   e-mailserver  
     instellen, 34, 39  
   inkomende e-mail, 37  
   opdracht en reactie, 34  
   uitgaande e-mail, 35  
 pagina over het  
   gebruik, 16  
 pagina over het  
   logbestand, 15  
 pagina over taal, 45  
 paginaformaten,  
   afgedrukte, 16  
 pagina's over de  
   apparatuur, 9, 18–45  
 pagina's over het  
   netwerk, 9, 46–48  
 paginatelling, 13, 14, 16  
 papier  
   status, 12  
 papierladen, 12, 13  
 papierstoring  
   verhelpen, 13  
 Papierverwerkings-  
   menu, 20  
 parallelle aansluiting, 8  
 PCL, 13  
 personality's (talen),  
   geïnstalleerde, 13  
 PjL-opslag, 12  
 printer  
   configuratie, 12  
   informatie, 13, 17  
   instellingen, 20  
   menu's, 20  
   model, 17  
   naam, 13, 16  
   nummer, 13, 17  
   omschrijving, 17  
   talen, geïnstalleerde, 13  
 printerconfiguratie, 20  
 printergroepbeheer, 49  
 printerstatus, 12

Privé / Opgeslagen  
     Taakmenu, 20  
 probleem  
     waarschuwingen, 24  
 problemen  
     oplossen, 42  
 PS, 13  
 RAM-schijfopslag, 12, 13  
 resolutie, 13  
 serienummer, 13, 14, 16,  
     17  
 simplex, afdruktaken, 16  
 Snelkopie Taakmenu, 20  
 Start-knop, 12, 41  
 startpagina's, 9, 10–17  
 status, 12, 14  
     netwerk, 46–48  
     waarschuwingen, 24  
 statuspagina printer-  
     benodigdheden, 14  
 systeemvereisten, 8  
 Taak annuleren-knop, 12  
 Taak annuleren-knop, 12,  
     41  
 talen, 45. Zie ook  
     printertalen  
 tonercassette  
     hergebruik, 14  
     status, 12, 14  
     waarschuwingen, 24  
 tonerdekking, 16  
 totaal aantal afgedrukte  
     pagina's, 16  
 transferkit  
     bestellen, 42  
     status, 12, 14  
 uitvoerlade, 12, 13  
 vaste schijf, 6, 12  
     bestellen, 6, 42  
     mogelijkheden met, 25  
 verbruiksartikelen  
     bestellen, 42  
     status, 12  
 vernieuwingsfrequentie, 12  
     netwerk, 48  
 virtuele machine, 7  
 waarschuwingen, 24  
     berichten configureren,  
         27, 28  
     berichten nader  
         definiëren, 26, 27, 28,  
         30, 31  
     instellen, 52  
 wachtwoord, maken, 41  
 webbrowser, vereist, 8