

brukerhåndbok

i n v e n t

hp innebygd
Web-server for
hp LaserJet-
skrivere

hp innebygd Web-server
for hp LaserJet-skrivere

brugerhåndbok

© Copyright Hewlett-Packard Company 2001

Med enerett.

Reproduksjon, tilpasning eller oversettelse uten skriftlig tillatelse på forhånd er forbudt, med unntak av det som er tillatt i henhold til lovgivning om opphavsrett.

Første utgave, januar 2001

Garanti

Informasjonen i dette dokumentet eller i programvaren kan endres uten forvarsel.

Hewlett-Packard gir ingen garanti med hensyn til denne informasjonen.

HEWLETT-PACKARD
FRASKRIVER SEG
UTTRYKkelig
UNDERFORSTÅTTE
GARANTIER FOR
SALGBARHET OG
ANVENDELIGHET TIL ET
BESTEMT FORMÅL.

Hewlett-Packard skal ikke holdes ansvarlig for direkte, indirekte og tilfeldige skader eller konsekvensskader, eller andre skader som oppstår i forbindelse med anskaffelse eller bruk av denne informasjonen.

Varemerker

Microsoft® er et registrert varemerke i USA for Microsoft Corporation.

Java™ er et varemerke i USA for Sun Microsystems, Inc.

Netscape og Netscape Navigator er varemerker i USA for Netscape Communications Corporation.

Windows® er et registrert varemerke i USA for Microsoft Corporation.

Innhold

Introduksjon av HP innebygd Web-server.....	3
Oversikt	3
Funksjoner.....	4
Tilgjengelige tilleggsfunksjoner med en permanent lagerenhet	5
Presentasjon av ChaiVM (innebygd virtuell maskin)	6
Bruk av HP innebygd Web-server	7
Systemkrav	7
Vise HP innebygd Web-server	7
Navigere i HP innebygd Web-server	8
Vise skriverstatus ved å bruke hjemmesidene.....	9
Oversikt	9
Statusside for skriver	11
Konfigurasjonsside	12
Statusside for utskriftsrekvisita	13
Hendelsesloggside	14
Forbruksside.....	15
Enhetsinformasjon.....	16
Konfigurere skriveren ved å bruke enhetssidene.....	17
Oversikt	17
Konfigurere skriver	19
Velge papirstørrelse	22
Varsler.....	23
Konfigurere varselmelding	26
Spesifisere hendelsesvarsel	30
E-post.....	33
Konfigurere utgående post.....	34
Konfigurere innkommende post	35
Bruke e-postkommando og -svar	36
Sikkerhet	38
Andre koblinger	39
Legge til en kobling	40
Fjerne en kobling.....	40
Enhetsinformasjon.....	41
Språk	42
Administrere nettverket med nettverkssidene	43
Oversikt	43

Tillegg A: HP Web JetAdmin og HP innebygd Web-server.....	46
Tillegg B: Hvordan gjør jeg?	48
Dele skriverinformasjon	48
Konfigurere skriveren til å sende e-postmeldinger	49
Konfigurere skriveren til å motta og svare på e-postmeldinger.....	55
Stikkordregister	60

Introduksjon av HP innebygd Web-server

Oversikt

En Web-server gir et miljø for bruk av Web-programmer. Denne funksjonen er lik måten et operativsystem, som Windows®, gir deg et miljø som gjør at du kan kjøre programmer på maskinen din. En Web-leser, som Microsoft® Internet Explorer eller Netscape Navigator, bruker den innebygde Web-serveren for å vise utskrifter fra Web-programmene.

Når det refereres til en Web-server som "innebygd", menes det at den finnes på en maskinvare (som en skriver) eller på fastvare, men at den ikke eksisterer som programvare som er lastet på en nettverksserver.

Fordelen med en innebygd Web-server er at den gir et grensesnitt for skrivere som alle med en datamaskin knyttet til et nettverk og en standard Web-leser kan bruke. Det er ingen spesiell programvare som må installeres eller konfigureres.

HPs innebygde Web-server hjelper deg med å vise statusinformasjon, endre innstillinger og fjernstyre skriveren fra datamaskinen din.

Den øverste delen av hjemmesiden til programvaren vises nedenfor.

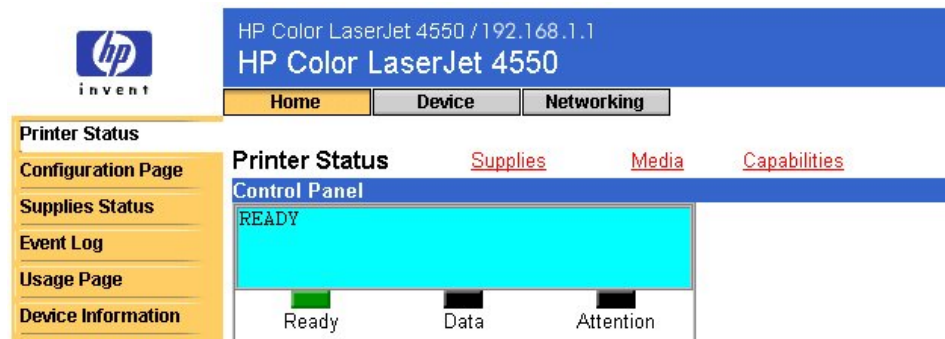

Merk

Skjermbildene for HP innebygd Web-server som vises i denne håndboken, er for skriveren HP Color LaserJet 4550. Hvis du bruker en annen skrivermodell, vil du legge merke til små variasjoner i den innebygde Web-serverens utseende og funksjoner.

Funksjoner

Med HP innebygd Web-server kan du vise statusen til skriver- og nettverkskort og administrere skriverfunksjoner fra datamaskinen din. Med HP innebygd Web-server kan du gjøre følgende:

- Vise skriverens meldinger fra kontrollpanelet og statuslamper.
- Fastslå gjenværende levetid for alle forbruksartikler.
- Bestille forbruksartikler.
- Vise og endre konfigurasjon av skuffer.
- Vise og endre skriverkonfigurasjon.
- Vise og skrive ut interne sider.
- Motta varsel om skriverhendelser.
- Legge til eller tilpasse koblinger til andre Web-områder.
- Velge språket du vil vise de innebygde Web-serversidene på.
- Vise og endre nettverkskortets konfigurasjon.

Tilgjengelige tilleggfunksjoner med en permanent lagerenhet

Hvis du har en permanent lagerenhet (for eksempel en installert harddisk) installert i skriveren din, kan du vise, legge til og beholde tilleggsinformasjon.

- **Usage page** (forbruksside) – Med en installert harddisk kan du vise forbrukssiden. Forbrukssiden gir sideantall for hver utskriftsstørrelse som har gått gjennom skriveren, og viser gjennomsnittlig prosent tonerdekning per side for hver farge. Uten den ekstra lagringsplassen som er tilgjengelig med den installerte harddisken, er forbrukssiden ikke tilgjengelig.
- **Alerts** (varsler) – Med en installert harddisk kan du definere fire forskjellige varslingslister med opptil 20 mottakere på hver liste. Uten den ekstra lagringsplassen som er tilgjengelig med den installerte harddisken, kan du bare sende varsler til to e-postadresser.
- **Other links** (andre koblinger) – Med en installert harddisk kan du legge til opptil fem ekstra koblinger til Web-områder du velger. Uten den ekstra lagringsplassen som er tilgjengelig med den installerte harddisken, kan du bare legge til en ekstra kobling.

Skriveren kan være levert med en harddisk, dette er avhengig av skrivermodellen. For å finne ut om du har en installert harddisk, skriver du ut en konfigurasjonsside. (Du kan også vise den innebygde Web-serverens konfigurasjonsside. Se side 12.) Konfigurasjonssiden lister opp alt installert ekstrautstyr.

Slik skriver du ut en konfigurasjonsside:

1. Trykk på **Menu** (meny) på skriverens kontrollpanel til INFORMATION MENU (INFORMASJONSMENY) vises.
2. Trykk på **Item** (funksjon) til PRINT CONFIGURATION (SKRIV UT KONFIGURASJON) kommer fram.
3. Trykk på **Select** (velg) for å skrive ut konfigurasjonssiden. Skriveren går tilbake til statusen READY (KLAR) etter at prosessen er fullført.

Hvis skriveren din ikke har en installert harddisk, kan du bestille en. Du finner mer informasjon i brukerhåndboken som fulgte med skriveren din, eller du kan gå til: http://www.hp.com/go/buy_hp (i USA) eller <http://www.hp.com/country/us/eng/othercountriesbuy.htm>.

Presentasjon av ChaiVM (innebygd virtuell maskin)

Skriveren inneholder også en innebygd virtuell maskin kalt ChaiVM, som også kjører Java™-programmer. Denne infrastrukturen inne i skriveren gjør at det kan utvikles utvidede løsninger, den hjelper til med å løse problemer og den gjør styringen av skriveren enklere. Den innebygde virtuelle maskinen er spesielt konstruert for å gjøre nettverks- og Internettkommunikasjon enklere.

Det generelle operativsystemet for den virtuelle maskinen gir deg flere nye muligheter:

- Utviklerne kan lettere og raskere lage tilpassede (egendefinerte) skriverfunksjoner, og de kan være sikre på at programmene vil kjøre på den innebygde virtuelle maskinen. Det kreves ikke noe spesielt utviklingsmiljø. Et Javaprogram som kjører på den virtuelle maskinen ChaiVM i et Windows 98-miljø, vil også kjøre i et Macintosh-miljø eller på en skriver.
- Fastvare for skriver og andre programmer kan sendes ut og oppdateres senere.
- Med de dynamiske egenskapene til ChaiVM kan du kjøre et program på den innebygde virtuelle maskinen (et selvtestende diagnoseprogram for eksempel), og så slette det når oppgaven er fullført. Programmene trenger ikke å bli lagret permanent på skriveren.

Alle skrivere med ChaiVM gir disse mulighetene.

Bruk av HP innebygd Web-server

Systemkrav

For å bruke HP innebygd Web-server, må du ha følgende:

- et TCP/IP-basert nettverk
- en Web-leser installert på datamaskinen, helst enten Netscape Navigator 4.7x eller Microsoft Internet Explorer 5.0x eller nyere

Merk

Den innebygde Web-serveren kan brukes i alle operativsystemer som støtter TCP/IP-protokollen og en Web-leser.

Den innebygde Web-serveren støtter ikke IPX-baserte nettverksskriverkoblinger. Den kan heller ikke brukes med en parallellkabel.

Ingen kan vise den innebygde Web-serverens sider fra utsiden av en brannmur.

Vise HP innebygd Web-server

1. Start Web-leseren din.
2. I feltet **Address:** (adresse) eller **Go to:** (gå til) skriver du IP-adressen som er tildelt til skriveren (for eksempel: <http://192.168.1.1>), eller vertsnavnet (for eksempel: <http://myprinter>).

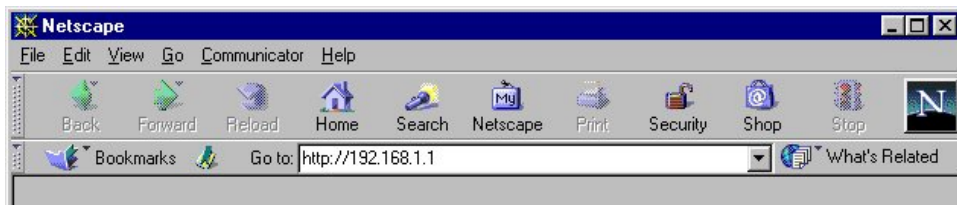

Du finner IP-adressen for skriveren i avsnittet om TCP/IP på skriverkonfigurasjonssiden under protokollinformasjonen.

Slik skriver du ut en konfigurasjonsside:

- a. Trykk på **Menu** (meny) på skriverens kontrollpanel til INFORMATION MENU (INFORMASJONSMENY) vises.
- b. Trykk på **Item** (funksjon) til PRINT CONFIGURATION (SKRIV UT KONFIGURASJON) kommer fram.
- c. Trykk på **Select** (velg) for å skrive ut konfigurasjonssiden. Skriveren går tilbake til statusen READY (KLAR) etter at prosessen er fullført.

Navigere i HP innebygd Web-server

HP innebygd Web-server har tre sett med interne Web-sider for å vise skriverinformasjon og for å endre konfigurasjonsalternativer. Du kan gå til disse sidene ved å klikke på **Home** (hjem), **Device** (enhet) eller **Networking** (nettverk).

- **Home** (hjemme)-sidene er informasjonssider for skriveren. Du kan ikke konfigurere skriveren fra disse sidene. (Du finner mer informasjon på side 9.)
- **Device** (enhet)-sidene lar deg konfigurere skriveren fra datamaskinen din. (Du finner mer informasjon på side 17.)
- På **Networking** (nettverk)-sidene kan du vise nettverksstatus og konfigurere skriverens nettverkskort fra datamaskinen din. (Du finner mer informasjon på side 43.)

Disse sidene gir flere koblinger. Du finner mer informasjon under Andre koblinger på side 39.

Merk

Skjermbildene for HP innebygd Web-server som vises i denne håndboken, er for skrivserien HP Color LaserJet 4550. Hvis du bruker en annen skrivermodell, vil du legge merke til små variasjoner i den innebygde Web-serverens utseende og funksjoner.

Vise skriverstatus ved å bruke hjemmesidene

Oversikt

Hjemmesidene er informasjonssider for skriveren. Du kan ikke konfigurere skriveren fra disse sidene. Tabellen nedenfor lister opp hver hjemmeside og beskriver funksjonene den har. Du finner mer informasjon på siden som er oppgitt.

Hjemmeside	Funksjoner
Printer status page (skriverens statusside) (side 11)	Fjernfunksjonene Go (start) og Job Cancel (avbryt jobb); viser kontrollpanelmeldinger og statuslamper (inkludert hjelp); lar deg fastsette oppdateringsfrekvens og viser konfigurasjonene til innskuffen, gjenværende levetid for forbruksartikler og installert ekstrautstyr.
Configuration page (konfigurasjons-side) (side 12)	Viser alle konfigurasjonsinnstillingene for skriveren.
Supplies status page (rekvisita-statusside) (side 13)	Viser gjenværende levetid for forbruksartikler og gir hjelp ved bestilling av nye forsyninger.
Event log page (hendelses-loggside) (side 14)	Viser de siste skriverhendelsene og -feilene.

Hjemmeside

Funksjoner

Usage page
(forbruksside)
(side 15)

Viser skrivernavnet og serienummeret, gir sideantall for hver utskriftsstørrelse som har gått gjennom skriveren, og viser gjennomsnittlig prosent tonerdekning per side for hver farge. (Denne siden er bare tilgjengelig hvis skriveren din har installert en permanent lagerenhet.)

Device
information page
(enhets-
informasjonsside)
(side 16)

Viser enhetsbeskrivelsen, nummer, firmanavn, navn på kontaktperson og skriverens IP-adresse, modellnummer og serienummer.

Statusside for skriver

På statussiden vises gjeldende meldinger og statuslamper på skriverens kontrollpanel under **Control Panel** (kontrollpanel). Klikk på **Control Panel Help** (kontrollpanelhjelp) nederst på skjermen for å vise hjelp som er tilgjengelig fra skriverens kontrollpanel.

HP invent

HP Color LaserJet 4550 / 192.168.1.1
HP Color LaserJet 4550

Home Device Networking

Printer Status
Configuration Page
Supplies Status
Event Log
Usage Page
Device Information

Other Links
[My Printer](#)
[Order Supplies](#)
[Solve A Problem](#)

Printer Status **Supplies** Media Capabilities

Control Panel

READY

Ready Data

Go

Control Panel Help

Refresh Control Panel

Help

Set Refresh Rate:
0 minutes
Apply Cancel

Supplies

	% of Life Remaining
Black	78%
Cyan	55%
Magenta	48%
Yellow	56%
Drum Kit	46%
Fuser Kit	99%
Transfer Kit	99%

Media

Status	Input/Output	Size	Type
OK	TRAY 3	LETTER	PLAIN
OK	TRAY 2	A4	PLAIN
OK	TRAY 1	LETTER	PLAIN
OK	STANDARD OUTBIN	N/A	N/A

Capabilities

DISK Storage: 3102 MB Capacity
DIMM Slot 1: Side 1: Empty
DIMM Slot 1: Side 2: Empty
DIMM Slot 2: Side 1: 128 MB SDRAM
DIMM Slot 2: Side 2: Empty

Control Panel Help

THIS PRINTER FEATURES AN ONLINE HELP SYSTEM. MESSAGES MARKED WITH ? HAVE ONLINE HELP AVAILABLE. WHENEVER ? APPEARS, PRESS ? (ITEM KEY) TO VIEW HELP MESSAGES. EXIT HELP BY PRESSING GO.

Skriv inn antall minutter og klikk på Apply (bruk) for å angi hvor ofte den innebygde Web-serveren skal sjekke skriverstatusen.

Viser gjenstående levetid for hver forbruksartikkel (i prosent).

Viser status og konfigurasjonsopplysninger for innskuffer og leveringsbrett.

Viser tilleggsutstyret som er installert i skriveren.

Trykk på [?] for å vise eventuell tilgjengelig hjelp på skriverens kontrollpanel.

Konfigurasjonsside

Bruk konfigurasjonssiden for å vise gjeldende skriverinnstillinger, feilsøke skriverproblemer eller bekrefte installering av valgfritt ekstrautstyr som minne (DIMM-moduler) eller enheter for papirhåndtering.

Merk

Du kan bruke e-post til å sende konfigurasjonssiden til hvem du vil. Du finner mer informasjon på side 48.

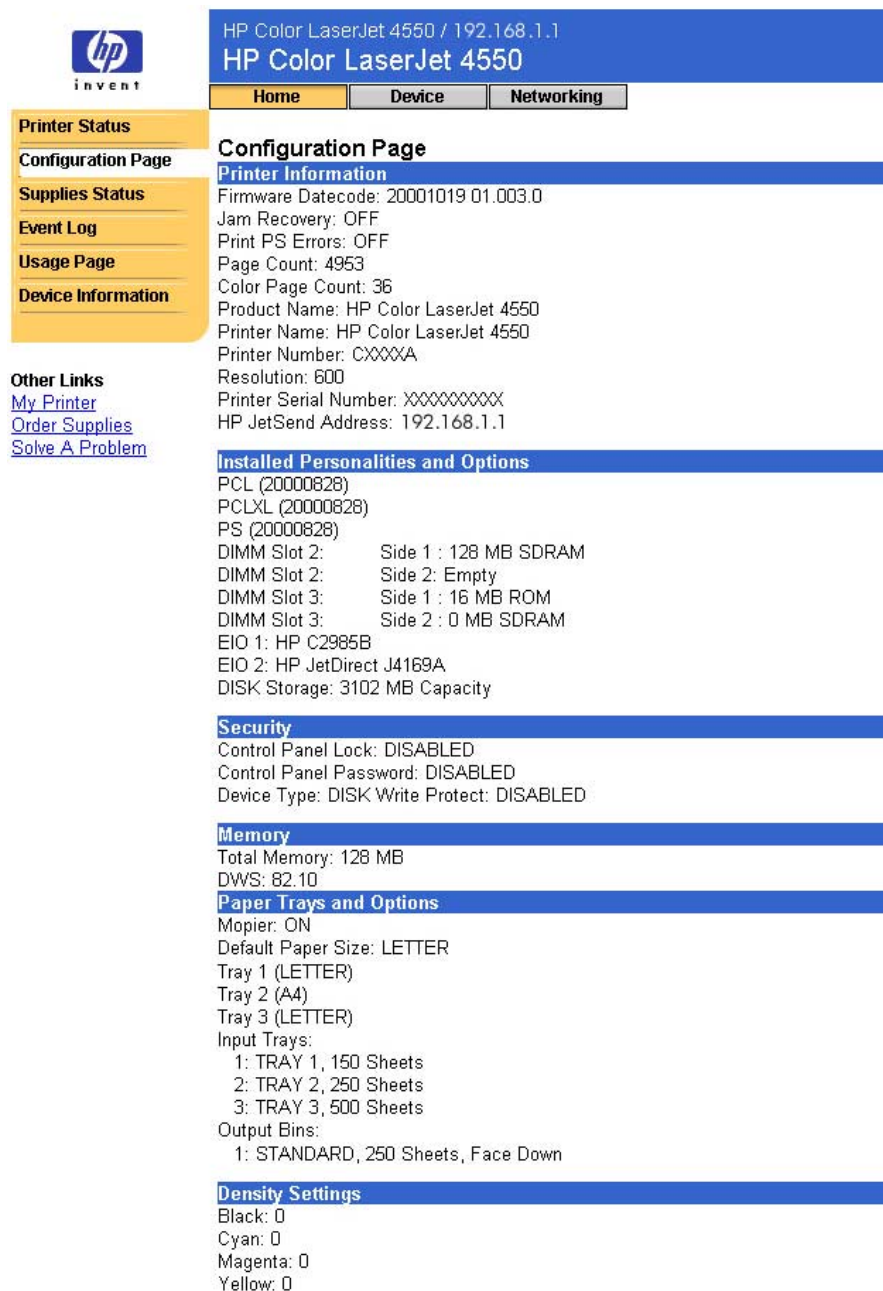

HP
invent

HP Color LaserJet 4550 / 192.168.1.1
HP Color LaserJet 4550

[Home](#) [Device](#) [Networking](#)

Printer Status
Configuration Page
Supplies Status
Event Log
Usage Page
Device Information

Other Links
[My Printer](#)
[Order Supplies](#)
[Solve A Problem](#)

Configuration Page
Printer Information
Firmware Datecode: 20001019 01.003.0
Jam Recovery: OFF
Print PS Errors: OFF
Page Count: 4953
Color Page Count: 36
Product Name: HP Color LaserJet 4550
Printer Name: HP Color LaserJet 4550
Printer Number: CXXXXA
Resolution: 600
Printer Serial Number: XXXXXXXXXX
HP JetSend Address: 192.168.1.1

Installed Personalities and Options
PCL (20000828)
PCLXL (20000828)
PS (20000828)
DIMM Slot 2: Side 1 : 128 MB SDRAM
DIMM Slot 2: Side 2: Empty
DIMM Slot 3: Side 1 : 16 MB ROM
DIMM Slot 3: Side 2 : 0 MB SDRAM
EIO 1: HP C2985B
EIO 2: HP JetDirect J4169A
DISK Storage: 3102 MB Capacity

Security
Control Panel Lock: DISABLED
Control Panel Password: DISABLED
Device Type: DISK Write Protect: DISABLED

Memory
Total Memory: 128 MB
DWS: 82.10

Paper Trays and Options
Mopier: ON
Default Paper Size: LETTER
Tray 1 (LETTER)
Tray 2 (A4)
Tray 3 (LETTER)
Input Trays:
1: TRAY 1, 150 Sheets
2: TRAY 2, 250 Sheets
3: TRAY 3, 500 Sheets
Output Bins:
1: STANDARD, 250 Sheets, Face Down

Density Settings
Black: 0
Cyan: 0
Magenta: 0
Yellow: 0

Statusside for utskriftsrekvisita

Statussiden for rekvisita viser gjenværende levetid og HP-delenummer for hver forbruksartikkel. (Det er nyttig å ha delenummer tilgjengelig når du bestiller rekvisita.)

HP Color LaserJet 4550 / 192.168.1.1
HP Color LaserJet 4550

Home Device Networking

Printer Status
Configuration Page
Supplies Status
Event Log
Usage Page
Device Information

Supplies Status Page
Hewlett-Packard Supplies can be ordered on the internet at <https://www.hp.com/go/ordersupplies-na> or by calling Hewlett-Packard. (Please refer to your printer User Manual for the telephone number).
For highest print quality always use genuine Hewlett-Packard LaserJet supplies.

Cartridge Information

	% of Life Remaining	HP Part Numbers:
Black	78%	Black Toner Cartridge HP C4191A
Cyan	55%	Cyan Toner Cartridge HP C4192A
Magenta	48%	Magenta Toner Cartridge HP C4193A
Yellow	56%	Yellow Toner Cartridge HP C4194A

Other Supplies Information

Drum Kit	46%	Drum Kit HP C4195A
Transfer Kit	99%	Transfer Kit HP C4196A
Fuser Kit	99%	Fuser Kit HP 120V C4197A 220V C4198A

Printer Information
Total Printer Page Count: 4953
Pages printed in Color: 36
Pages printed in B&W: 4917
Printer Serial Number: XXXXXXXXXXXX

Please return your used HP cartridge to Hewlett-Packard. For more information see: http://www.hp.com/ljsupplies/planet_recycle.html

Other Links
[My Printer](#)
[Order Supplies](#)
[Solve A Problem](#)

Hvis du vil bestille rekvisita over Internett, klikker du på [Order Supplies](#) (bestill rekvisita).

Hendelsesloggside

Hendelsesloggsiden viser de siste skriverhendelsene, inkludert fastkjøringer, servicefeil og andre skriverfeil.

HP Color LaserJet 4550 / 192.168.1.1
HP Color LaserJet 4550

Home Device Networking

Printer Status
Configuration Page
Supplies Status
Event Log
Usage Page
Device Information

Event Log Page
Number of Entries in Use: 0
Maximum Number of Entries: 50
EVENT LOG EMPTY

Other Links
[My Printer](#)
[Order Supplies](#)
[Solve A Problem](#)

Klikk på [Solve A Problem](#) (problemløsning) for rask tilgang til mer informasjon om feilmeldinger. Deretter velger du Error Messages (feilmeldinger). (Denne koblingen tar deg til hp.com på WWW. Den er ikke en del av den innebygde Web-serveren.)

Forbruksside

Forbrukssiden viser skrivernavnet og serienummeret, gir sideantall for hver utskriftsstørrelse som har gått gjennom skriveren og viser gjennomsnittlig prosent tonerdeknning per side for hver farge.

Merk

Forbrukssiden er bare tilgjengelig hvis skriveren din har en permanent lagerenhet (for eksempel en installert harddisk).

HP Color LaserJet 4550 / 192.168.1.1
HP Color LaserJet 4550

Home Device Networking

Printer Status
Configuration Page
Supplies Status
Event Log
Usage Page
Device Information

Other Links
[My Printer](#)
[Order Supplies](#)
[Solve A Problem](#)

Usage Page

Identification

S/N: XXXXXXXXXX
Product Name: HP Color LaserJet 4550
Printer Name: HP Color LaserJet 4550

Usage Totals

PRINTER Page Size	Count	SIMPLEX		DUPLEX		Total
		Units	Count	Units	Count	
UNKNWN	0	1.0	0	2.0	0.0	
LETTER	12	1.0	11	2.0	34.0	
LEGAL	0	1.3	0	2.6	0.0	
A4	0	1.0	5	2.0	10.0	
EXEC	0	0.8	0	1.6	0.0	
COM10	0	0.4	0	0.8	0.0	
MONARC	0	0.3	0	0.6	0.0	
C5	0	0.6	0	1.2	0.0	
DL	0	0.4	0	0.8	0.0	
JISB5	0	0.7	0	1.4	0.0	
B5	0	0.7	0	1.4	0.0	
CUSTOM	0	1.0	0	2.0	0.0	
A5	0	0.5	0	1.0	0.0	
16K	0	0.8	0	1.6	0.0	
JEXEC	0	1.1	0	2.2	0.0	
TOTAL PRINTER USAGE					44.0	

Black Coverage 7.639
Cyan Coverage 9.123
Magenta Coverage 9.285
Yellow Coverage 9.487

Totalt forbruk vises for hver mediestørrelse. Summene viser antall sider som er skrevet ut på én side, antall skrevet ut på to sider (tosidig), og summer for de to utskriftsmetodene.

Beskriver gjennomsnittlig prosent tonerdeknning per side for hver farge. (Denne verdien er ikke oppdelt for fargesider og sider med én farge. Den er samlet til en verdi for alle utskrevne sider.)

Enhetsinformasjon

Enhetsinformasjonssiden viser enhetsbeskrivelsen, nummer, firmanavn, navn på kontaktperson og skriverens IP-adresse, modellnummer og serienummer.

Merk

Enhetsbeskrivelsen, nummer, bedriftsnavn og navn på kontaktperson må velges fra utstyrsidene. Øverst på siden klikker du på **Device** (enhet), så klikker du på **Device Information** (enhetsinformasjon) i navigasjonsfeltet til venstre. Du finner mer informasjon på side 41.

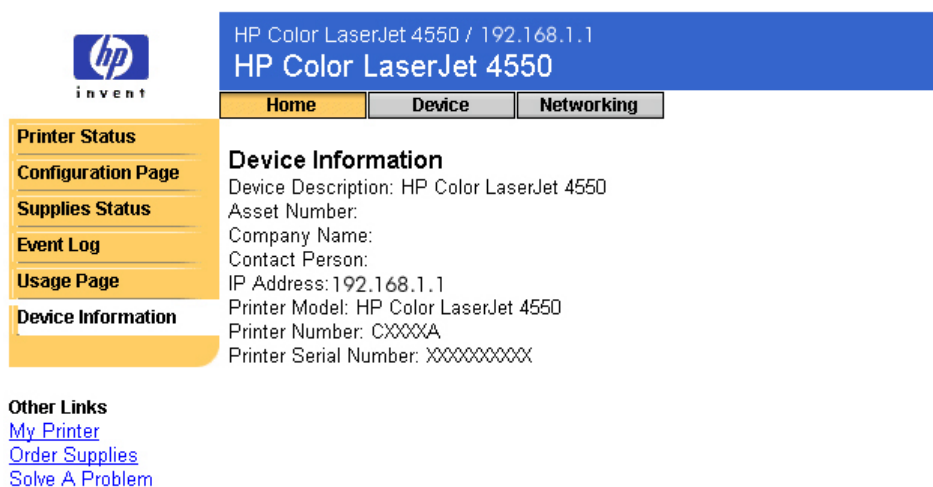

Konfigurere skriveren ved å bruke enhetssidene

Oversikt

Enhetssidene lar deg konfigurere skriveren fra datamaskinen din. Tabellen nedenfor lister opp hver enhetsside og beskriver funksjonene den har. Du finner mer informasjon på siden som er oppgitt.

Enhetssider	Funksjoner
Configure printer (konfigurer skriver) (side 19)	Inneholder en liste over menyer som gir deg muligheten for å fjernstyre utskrift av interne skrivere og konfigurere skriveren.
Alerts (varsler) (side 23)	Gir deg muligheten for å konfigurere skriveren til å sende problem- og statusvarsler til alle du ønsker gjennom e-post.
Email (e-post) (side 33)	Lar deg konfigurere e-postinnstillinger for utgående og innkommende e-post.
Security (sikkerhet) (side 38)	Gir deg muligheten for å angi et passord for å kontrollere hvem som eksternt kan avbryte jobber eller bruke enhetssidene.
Other links (andre koblinger) (side 39)	Gir deg muligheten for å legge til eller tilpasse koblinger til Web-områdene du måtte ønske. Disse koblingene vises i navigasjonsfeltet til venstre på alle sidene på den innebygde Web-serveren.

Enhetssider	Funksjoner
Device information (enhetsinformasjon) (side 41)	Gir deg muligheten for å gi skriveren navn og nummer. Du kan føye til navnet på primærkontakten for informasjon om skriveren. Denne siden viser skriverens IP-adresse, skrivermodell, skrivernummer og serienummer.
Language (språk) (side 42)	Gir deg muligheten for å velge hvilket språk som skal brukes for å vise sidene for den innebygde Web-serveren.

Konfigurere skriver

Konfigurasjonssiden for skriveren gir mulighet for å *fjernstyre* utskrift av interne skriversider og konfigurering av skriveren. Fra de interne skriversidene kan du konfigurere papirskuffene og endre andre skriverinnstillinger.

Klikk på menynavnet for å vise en meny og fjernstyre skriveren. Disse menyene er lik menyene som er tilgjengelige fra kontrollpanelet til skriveren din. (Noen av skriverens kontrollpanelmenyer er ikke tilgjengelige fra den innebygde Web-serveren.)

Merk

Skjermbildene for HP innebygd Web-server som vises, er for skriverserien HP Color LaserJet 4550. Hvis du bruker en annen skrivermodell, vil du legge merke til små variasjoner i den innebygde Web-serverens utseende og tilgjengelige funksjoner.

Tabellen nedenfor beskriver hver meny.

Meny navn	Beskrivelse
Information menu (informasjonsmeny)	Denne menyen inneholder sider med skriverinformasjon som beskriver skriveren og skriverkonfigurasjonen.
Paper-handling menu (papirhåndteringsmeny)	Denne menyen gir deg mulighet for å definere papirtypen i hver skuff.
Printing menu (utskriftsmeny)	Denne menyen gir deg mulighet for å angi utskriftsvalg, for eksempel antall kopier. Du kan også konfigurere egendefinerte papirstørrelser.
Configuration menu (konfigurasjonsmeny)	Funksjoner på denne menyen påvirker skriverens reaksjoner. For eksempel kan du konfigurere PowerSave og språkvalg fra denne menyen.
I/O menu (I/U-meny)	Funksjoner på I/U-menyen (inn/ut) har innvirkning på kommunikasjonen mellom skriveren og datamaskinen.
Resets menu (tilbakestillingsmeny)	<p>Funksjonene på tilbakestillingsmenyen tømmer alt minne i skriveren. Bruk denne menyen med varsomhet. Du kan miste sidedata fra bufferen eller innstillinger for skriverkonfigurasjon når du bruker tilbakestillingsmenyen. Tilbakestill skriveren kun i følgende tilfeller:</p> <ul style="list-style-type: none">• Du vil gjenopprette skriverens standardinnstillinger.• Kommunikasjonen mellom skriveren og datamaskinen er brutt.• Du har problemer med en port. <p>Merk <i>Hvis det ikke er opprettet kommunikasjon mellom skriveren og datamaskinen din, vil du ikke kunne tilbakestille skriveren.</i></p>

Meny navn**Beskrivelse**

Funksjonene på tilbakestillingsmenyen tømmer alt minne i skriveren. Knappen Cancel Job (avbryt jobb) fjerner bare gjeldende jobb. Du kan få tilgang til Cancel Job-knappen fra sikkerhetssiden. (Du finner mer informasjon på side 38.)

Merk

Etter å ha utført en tilbakestilling, må du konfigurere skriverens IP-adresse.

Velge papirstørrelse

Denne prosedyren er bare et eksempel. Andre menyfunksjoner kan innstilles på samme måte.

Merk

Skriverdrivere og programvare overstyrer ofte valg som er gjort i utskriftsmenyen og papirhåndteringsmenyen. Du finner mer informasjon i brukerhåndboken som fulgte med skriveren din.

Følg trinnene nedenfor for å velge papirstørrelsen for skuff 1.

1. Klikk på [PAPER HANDLING MENU](#) (PAPIRHÅNDBTERINGSMENY).
2. Ved siden av TRAY 1 SIZE (SKUFF 1 STR.) velger du LETTER.
3. Klikk på **Apply** (bruk) for å lagre endringen.

Merk

Alle endringer vises på skriverens statusside og konfigurasjonsside, og på papirhåndteringsmenyen.

PAPER HANDLING MENU	
TRAY 3 SIZE	LETTER
TRAY 3 TYPE	PLAIN
TRAY 2 SIZE	A4
TRAY 2 TYPE	PLAIN
TRAY 1 SIZE	LETTER
TRAY 1 TYPE	PLAIN
TRAY 1 MODE	FIRST

At the bottom of the "PAPER HANDLING MENU" section, there are two buttons: "Cancel" and "Apply". A blue arrow points to the "Apply" button with the number "3.". Another blue arrow points to the "LETTER" dropdown menu for "TRAY 1 SIZE" with the number "2.". The "Apply" button is highlighted with a blue arrow and the number "3.".

Varsler

Fra varselsiden kan systemadministrator konfigurere skriveren til å sende problem- og statusvarsler til hvem som helst via e-post. Flere personer kan motta varsler, og hver person mottar bare de varslene som er angitt. For eksempel kan en assistent være ansvarlig for å vedlikeholde tonerkassetter i en skriver eller fjerne fastkjørt papir, og en ekstern servicemedarbeider kan være ansvarlig for å vedlikeholde større forbruksartikler. Varsler kan konfigureres slik at den administrative assistenten mottar forhåndsvarsel om at det er lite toner, og den eksterne servicemedarbeideren mottar varsel om varmeelementer, skrivertromler og overføringsbelter.

Merk

Se side 49 for å få trinnvis instruksjon om konfigurasjon av skriveren for å sende et e-postvarsel.

Merk

Noen av funksjonene til den innebygde Web-serveren, inkludert varselfunksjonen, krever en permanent lagerenhet (for eksempel en installert harddisk) for å konfigurere og oppbevare aktuell informasjon på permanent basis.

Nedenfor vises varselsiden og tilgjengelige alternativer med en permanent lagerenhet. Ved å bruke en installert harddisk kan du definere fire forskjellige lister med opptil 20 mottakere på hver liste. Du finner mer informasjon på side 27.

HP Color LaserJet 4550 / 192.168.1.1
HP Color LaserJet 4550

Home Device Networking

Configure Printer
Alerts
Email
Security
Other Links
Device Information
Language

Alerts
Notification Recipients

List1: [v] Edit List1
List2: [v] Edit List2
List3: [v] Edit List3
List4: [v] Edit List4

Verify Email settings are valid

Security

Select Events

Events	List1	List2	List3	List4
Supplies	<input type="checkbox"/>	<input type="checkbox"/>	<input type="checkbox"/>	<input type="checkbox"/>
Service	<input type="checkbox"/>	<input type="checkbox"/>	<input type="checkbox"/>	<input type="checkbox"/>
Media Path	<input type="checkbox"/>	<input type="checkbox"/>	<input type="checkbox"/>	<input type="checkbox"/>
Advisory	<input type="checkbox"/>	<input type="checkbox"/>	<input type="checkbox"/>	<input type="checkbox"/>

Cancel Apply

Åpner et nytt vindu for e-postsiden hvor du kan bekrefte at SMTP-serveren (Simple Mail Transfer Protocol) er konfigurert riktig. (Varsler fungerer ikke hvis ikke SMTP-serveren er konfigurert riktig.) Avslutt e-post siden for å gå tilbake til varselsiden.

Åpner et nytt vindu for sikkerhetssiden. Utgående post må være valgt på sikkerhetssiden for at varsler skal fungere. Avslutt sikkerhetssiden for å gå tilbake til varselsiden.

Other Links
[My Printer](#)
[Order Supplies](#)
[Solve A Problem](#)

Uten en installert harddisk, kan du bare definere to e-postadresser. Fordi det ikke er noen lister å redigere, legger du til e-postmottakere direkte til varselsiden. Skjermbildet nedenfor viser varselsiden uten en installert harddisk. Du finner mer informasjon på side 26.

HP Color LaserJet 4550 / 192.168.1.1
HP Color LaserJet 4550

Home Device Networking

Configure Printer
Alerts
Email
Security
Other Links
Device Information
Language

Alerts
Notification Recipients

Address1: name@company.com or URL
Address2: name@company.com or URL

Cancel Apply

[Verify Email settings are valid](#)

[Security](#)

Select Events

Events	Address1	Address2
Supplies	<input type="checkbox"/>	<input type="checkbox"/>
Service	<input type="checkbox"/>	<input type="checkbox"/>
Media Path	<input type="checkbox"/>	<input type="checkbox"/>
Advisory	<input type="checkbox"/>	<input type="checkbox"/>

Cancel Apply

Other Links
[My Printer](#)
[Order Supplies](#)
[Solve A Problem](#)

Tabellen nedenfor beskriver hver kobling under **Select Events** (velg hendelser). Du finner mer informasjon under Spesifisere hendelsesvarsel på side 30.

Hendelsesnavn	Beskrivelse
Supplies (rekvisita)	Angi aktuell rekvisita, som tonerkassett, varmeelementsett eller overføringssett.
Service	Angi spesielle hendelser som krever service, for eksempel EIO not functional (EIO fungerer ikke) eller Install drum kit (installer trommelsett).
Media Path (mediebane)	Angi hendelser som er knyttet til mediebanen, for eksempel å fjerne fastkjørt papir eller legge i en skuff.
Advisory (veiledning)	Angi veiledningshendelser, for eksempel Page too complex (siden for kompleks) eller Insufficient memory (ikke nok minne).

Konfigurere varselmelding

Konfigurere varselmeldinger i skrivere som ikke har permanent lagerenhet

Merk

Bruk disse trinnene for skrivere uten permanent lagerenhet (for eksempel en installert harddisk).

Følg trinnene nedenfor for å konfigurere varselmelding.

1. Under **Notification Recipients** (varselmottakere) skriver du e-postadressene for to mottakere.
2. Merk avmerkingsboksen ved siden av **Supplies** (rekvisita), **Service**, **Media Path** (mediebane) og **Advisory** (veiledning) for hver mottaker du vil varsle. (Du finner mer informasjon i tabellen på side 25 eller Spesifisere hendelsesvarsel på side 30.)
3. Klikk på **Apply** (bruk) for å lagre informasjonen.

Events	Address1	Address2
Supplies	<input type="checkbox"/>	<input type="checkbox"/>
Service	<input type="checkbox"/>	<input type="checkbox"/>
Media Path	<input type="checkbox"/>	<input type="checkbox"/>
Advisory	<input type="checkbox"/>	<input type="checkbox"/>

Merk

Du må konfigurere utgående post for å tillate varsler. Se E-post på side 33 for å konfigurere utgående post.

Etter at du har satt opp listene dine, kan du videre spesifisere hendelsesvarslene ved å angi spesifikke detaljer og valg innen hver hendelse. Se Spesifisere hendelsesvarsel på side 30.

Konfigurere varselmeldinger i skrivere som har permanent lagerenhet

Merk

Disse trinnene gjelder for skrivere med permanent lagerenhet (for eksempel en installert harddisk).

Følg trinnene nedenfor for å konfigurere varselmelding.

1. Under **Notification Recipients** (varselmottakere) klikker du på **Edit List1** (rediger liste 1).

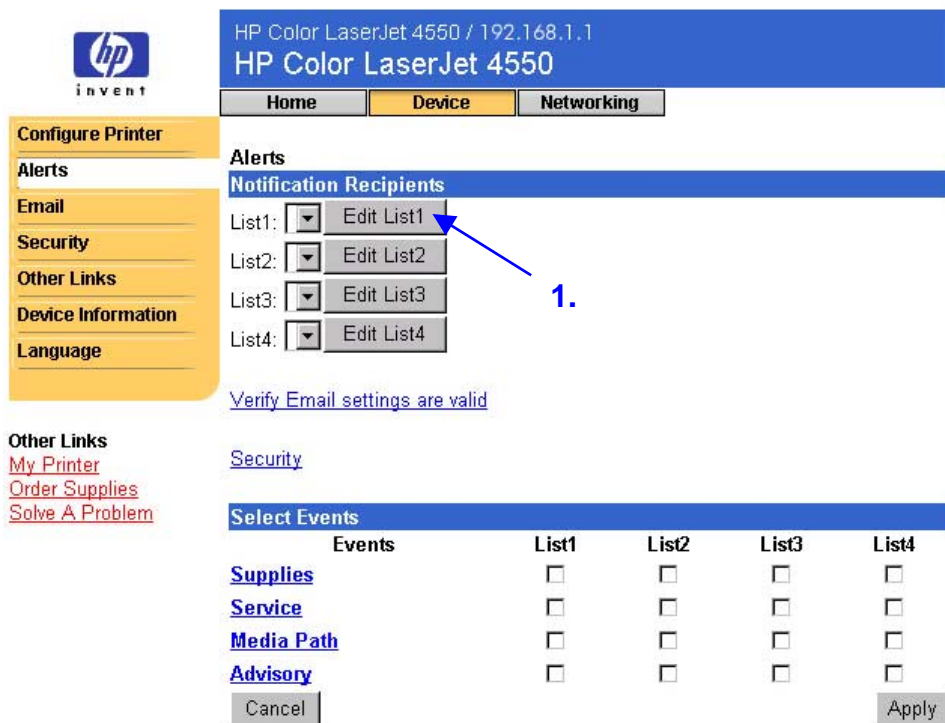

Events	List1	List2	List3	List4
Supplies	<input type="checkbox"/>	<input type="checkbox"/>	<input type="checkbox"/>	<input type="checkbox"/>
Service	<input type="checkbox"/>	<input type="checkbox"/>	<input type="checkbox"/>	<input type="checkbox"/>
Media Path	<input type="checkbox"/>	<input type="checkbox"/>	<input type="checkbox"/>	<input type="checkbox"/>
Advisory	<input type="checkbox"/>	<input type="checkbox"/>	<input type="checkbox"/>	<input type="checkbox"/>

Buttons: Cancel, Apply

2. Under **Change List Name** (endre listenavn) skriver du et navn, for eksempel service eller rekvisita. (Se skjermbildet nedenfor.)

HP Color LaserJet 4550 / 192.168.1.1
HP Color LaserJet 4550

Home Device Networking

Configure Printer
Alerts
Email
Security
Other Links
Device Information
Language

Other Links
[My Printer](#)
[Order Supplies](#)
[Solve A Problem](#)

Edit List1
Recipient Addresses

Remove Selected Addresses

Add Recipient Address
name@company.com

Change List Name
Service

Cancel Apply Back

3. Under **Add Recipient Address** (legg til mottakeradresse) skriver du e-postadresser for alle du ønsker skal motta varsel. I store miljøer kan den systemansvarlige rute e-postadresser for å ta med servere eller URL-adresser for utvidet varsling.
4. Klikk på **Apply** (bruk) for å lagre informasjonen. Gjenta trinn 3 og 4 for hver mottakeradresse. Når du er ferdig med å legge til mottakere, klikker du på **Back** (tilbake) for å gå tilbake til varselsiden.

5. Fra varselsiden merker du avmerkingsboksen for **Supplies** (rekvisita), **Service**, **Media Path** (mediebane) og **Advisory** (veiledning) for hver liste du vil sende varsel om. (Du finner mer informasjon i tabellen på side 25 eller Spesifisere hendelsesvarsel på side 30.)

HP Color LaserJet 4550 / 192.168.1.1
HP Color LaserJet 4550

Home Device Networking

Configure Printer
Alerts
Email
Security
Other Links
Device Information
Language

Alerts
Notification Recipients

List1: Edit List1
List2: Edit List2
List3: Edit List3
List4: Edit List4

[Verify Email settings are valid](#)

Other Links
[My Printer](#)
[Order Supplies](#)
[Solve A Problem](#)

Security

Select Events

Events	List1	List2	List3	List4
Supplies	<input type="checkbox"/>	<input type="checkbox"/>	<input type="checkbox"/>	<input type="checkbox"/>
Service	<input type="checkbox"/>	<input type="checkbox"/>	<input type="checkbox"/>	<input type="checkbox"/>
Media Path	<input type="checkbox"/>	<input type="checkbox"/>	<input type="checkbox"/>	<input type="checkbox"/>
Advisory	<input type="checkbox"/>	<input type="checkbox"/>	<input type="checkbox"/>	<input type="checkbox"/>

Cancel Apply

6. Klikk på **Apply** (bruk) for å lagre informasjonen.
7. Gjenta trinn 1 til 6 for hver ekstra liste.

Merk

Du må konfigurere utgående post for å tillate varsler. Se E-post på side 33 for å konfigurere utgående post.

Etter at du har satt opp listene dine, kan du videre spesifisere hendelsesvarslene ved å angi spesifikke detaljer og valg innen hver hendelse. Se Spesifisere hendelsesvarsel på side 30.

Spesifisere hendelsesvarsel

Etter at du har satt opp listene dine, kan du videre spesifisere hendelsesvarslene ved å angi spesifikke detaljer og valg innen hver hendelse. (Se tabellen på side 25 for å få en beskrivelse av hver hendelseskategori.)

1. Under **Select Events** (velg hendelser) klikker du på en hendelseskategori (**Supplies** (rekvisita), **Service**, **Media Path** (mediebane), **Advisory** (veiledning)) for å vise tilgjengelige hendelser.

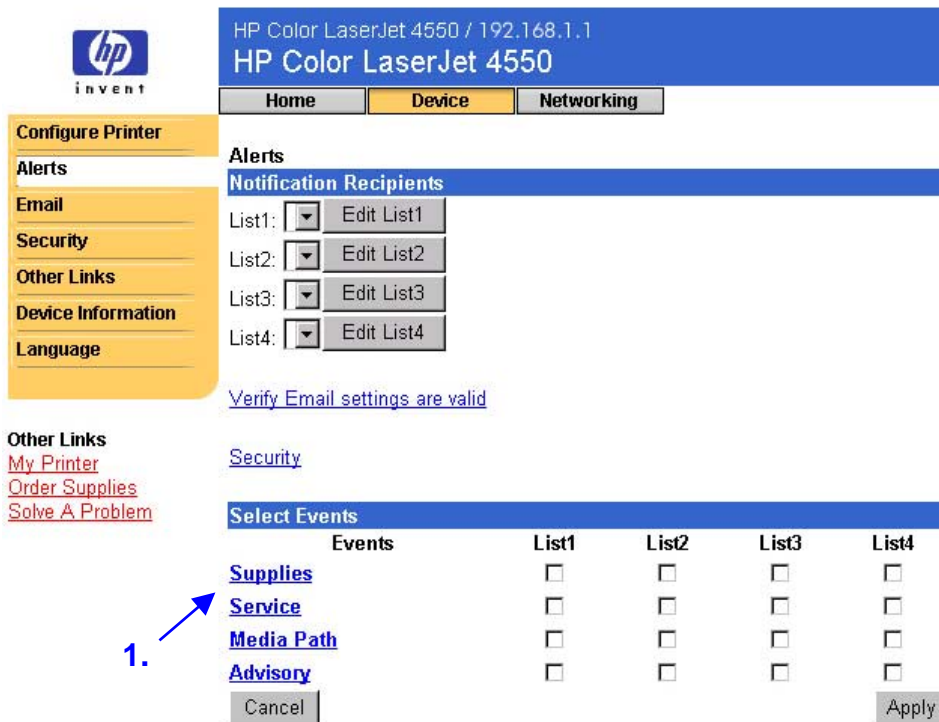

Events	List1	List2	List3	List4
Supplies	<input type="checkbox"/>	<input type="checkbox"/>	<input type="checkbox"/>	<input type="checkbox"/>
Service	<input type="checkbox"/>	<input type="checkbox"/>	<input type="checkbox"/>	<input type="checkbox"/>
Media Path	<input type="checkbox"/>	<input type="checkbox"/>	<input type="checkbox"/>	<input type="checkbox"/>
Advisory	<input type="checkbox"/>	<input type="checkbox"/>	<input type="checkbox"/>	<input type="checkbox"/>

2. For hver hendelse velger du listene (liste 1 til 4) som du vil ha varsel om. (Skjermbildet nedenfor viser rekvisitahendelsene.)

HP Color LaserJet 4550 / 192.168.1.1
HP Color LaserJet 4550

Home Device Networking

Configure Printer
Alerts
Email
Security
Other Links
Device Information
Language

Alerts
Select Events

Events	List1	List2	List3	List4
TONER LOW	<input type="checkbox"/>	<input type="checkbox"/>	<input type="checkbox"/>	<input type="checkbox"/>
DRUM LIFE LOW ORDER KIT	<input type="checkbox"/>	<input type="checkbox"/>	<input type="checkbox"/>	<input type="checkbox"/>
FUSER LIFE LOW ORDER KIT	<input type="checkbox"/>	<input type="checkbox"/>	<input type="checkbox"/>	<input type="checkbox"/>
TRANSFER KIT LOW ORDER KIT	<input type="checkbox"/>	<input type="checkbox"/>	<input type="checkbox"/>	<input type="checkbox"/>
TONER OUT	<input type="checkbox"/>	<input type="checkbox"/>	<input type="checkbox"/>	<input type="checkbox"/>
DRUM LIFE OUT REPLACE KIT	<input type="checkbox"/>	<input type="checkbox"/>	<input type="checkbox"/>	<input type="checkbox"/>
FUSER LIFE OUT REPLACE KIT	<input type="checkbox"/>	<input type="checkbox"/>	<input type="checkbox"/>	<input type="checkbox"/>
TRANSFER KIT OUT REPLACE KIT	<input type="checkbox"/>	<input type="checkbox"/>	<input type="checkbox"/>	<input type="checkbox"/>
WASTE TONER FULL REPLACE DRUM KIT	<input type="checkbox"/>	<input type="checkbox"/>	<input type="checkbox"/>	<input type="checkbox"/>

Cancel Email Contents Apply Help Back

3. Verify Email settings are valid

[Security](#)

Merk

Hendelser med hyperkoblinger (understreket med blått) har tilgjengelige tilleggsdetaljer.

3. Etter at du har spesifisert hendelsene, klikker du på **Email Contents** (e-postinnhold) for å velge informasjonen du vil ha med i e-postvarselet ditt. Denne informasjonen kan være enhetsinformasjon, kontaktinformasjon, status for rekvisita, forbruksside, hjelperessurser, konfigurasjonsside og hendelseslogg. Merk avmerkbingsboksen ved siden av informasjonen du vil ha med.

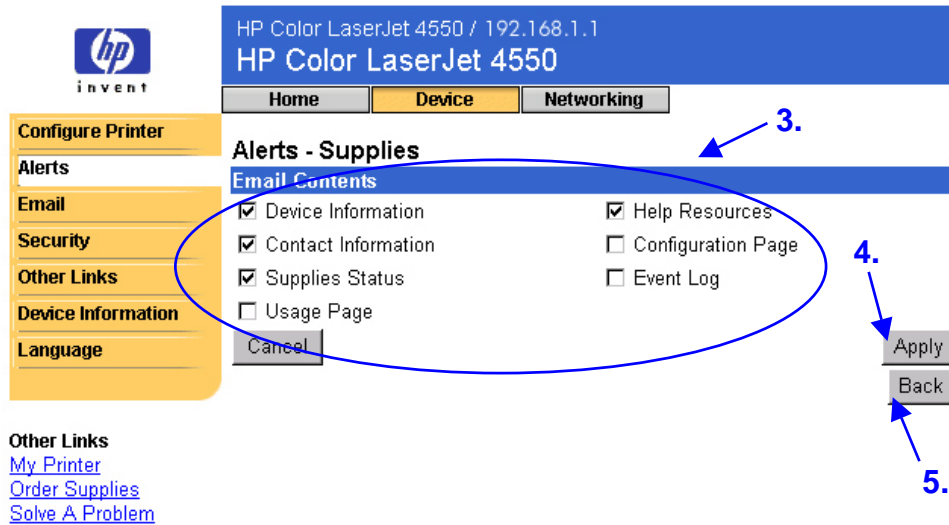

4. Klikk på **Apply** (bruk) for å lagre informasjonen.
5. Klikk på **Back** (tilbake) for å gå tilbake til varselsiden.

E-post

På e-postsiden kan du konfigurere e-postinnstillinger for utgående og innkommende e-post. Dette gjør det mulig å bruke skriverens funksjoner for å "sende og motta".

Merk

Se side 49 for å få trinnvis instruksjon om konfigurering av skriveren for å sende et e-postvarsel. Se side 55 for å få instruksjon om konfigurering av skriveren for å motta en innkommende e-postmelding og svare med en utgående melding.

- **Outgoing Mail** (utgående e-post) må være konfigurert for at varslene og e-postkommandoene skal fungere.
- **Incoming Mail** (innkommende e-post) må være konfigurert for at e-postkommandoene og svarene skal fungere. (Du trenger ikke konfigurere innkommende post for at varslene skal fungere.) Du kan bruke e-postkommando og -svar for å be om informasjon fra skriveren, for eksempel en konfigurasjonsside eller en statusside for rekvisita. Du finner mer informasjon på side 36.

HP Color LaserJet 4550 / 192.168.1.1
HP Color LaserJet 4550

Home Device Networking

Configure Printer
Alerts
Email
Security
Other Links
Device Information
Language

Other Links
[My Printer](#)
[Order Supplies](#)
[Solve A Problem](#)

Cancel Apply

Security ← Åpner et nytt vindu for sikkerhetssiden. (Avslutt sikkerhetssiden for å gå tilbake til varselsiden.)

← Konfigurer utgående post her.

← Konfigurer innkommende post her.

Merk

Innstillingene på e-postsiden og sikkerhetssiden virker sammen. Du må velge den riktige avmerkingsboksen på sikkerhetssiden for å få utgående og innkommende post til å virke skikkelig. (Du finner mer informasjon under Sikkerhet på side 38.)

Konfigurere utgående post

Merk

Det er bare nødvendig å konfigurere utgående post dersom du vil bruke varslere eller e-postkommando og -svar. Hvis du vil bruke e-postkommando og svar, må du også konfigurere innkommende post (se side 35).

Du trenger følgende for å konfigurere utgående post:

- IP-adressen til SMTP postserveren i nettverket ditt.
- e-postdomenenavnets endelse, som brukes til å adressere e-postmeldinger i organisasjonen din

Merk

Den system- eller e-postansvarlige gir vanligvis informasjonen som er nødvendig for å konfigurere utgående post.

1. Skriv SMTP-serverens IP-adresse. Skriveren bruker SMTP-serveren for å formidle e-postmeldinger til andre datamaskiner.

HP Color LaserJet 4550 / 192.168.1.1
HP Color LaserJet 4550

Home Device Networking

Configure Printer
Alerts
Email
Security
Other Links
Device Information
Language

Other Links
[My Printer](#)
[Order Supplies](#)
[Solve A Problem](#)

Security

Email
Outgoing Mail

SMTP Server: . . . ← 1.

Domain Name: ← 2.

Printer Email Address: printer@PRINTER.DOMAIN.NAME.NOT.SET

Incoming Mail

POP3 Server: . . .

Username:

Password:

Cancel Apply ← 3.

2. Skriv domenenavnet. Domenenavnet kombineres med POP3-brukernavnet (eller "skriver" som standard) i feltet **From** (fra) i e-meldinger sendt fra skriveren. Vanligvis er skriverens domenenavn det samme som den delen av din egen e-postadresse som følger etter @-symbolet. For eksempel: hvis e-postadressen din er jon_hansen@hp.com, så er skriverens domenenavn hp.com.
3. Klikk på **Apply** (bruk) for å lagre endringene på e-postsiden.

Merk

Du må også aktivere utgående post på sikkerhetssiden for at utgående post skal virke skikkelig. Du finner mer informasjon på side 38.

Konfigurere innkommende post

Merk

Det er bare nødvendig å konfigurere utgående post dersom du vil bruke varslers eller e-postkommando og -svar. Hvis du vil bruke e-postkommando og svar, må du også konfigurere innkommende post (se side 34).

1. Opprett en Post Office Protocol 3 (POP3)-postboks konto for skriveren på en postserver i nettverket til organisasjonen din. Hver POP3-konto krever et brukernavn og passord. Brukernavnet kombinert med skriverens domenenavn (angitt i konfigurasjonen av utgående post), blir skriverens e-postadresse. For eksempel: hvis brukernavnet til POP3-postboks kontoen er skriver og domenenavnet er hp.com, vil skriverens e-post adresse bli skriver@hp.com.

Merk

Hver skriver som er konfigurert for innkommende post, må ha sin egen POP3-postboks konto på e-postserveren i nettverket.

POP3-postboks kontoer blir vanligvis konfigurert av den systemansvarlige.

2. Skriv IP-adressen til POP3-postserveren og brukernavnet og passordet for skriverens postboks konto.

HP Color LaserJet 4550 / 192.168.1.1
HP Color LaserJet 4550

Home Device Networking

Configure Printer
Alerts
Email
Security
Other Links
Device Information
Language

Other Links
[My Printer](#)
[Order Supplies](#)
[Solve A Problem](#)

Security

Email
Outgoing Mail

SMTP Server: [] [] [] []
Domain Name: PRINTER.DOMAIN.NAME.NOT.SET
Printer Email Address: printer@PRINTER.DOMAIN.NAME.NOT.SET

Incoming Mail

POP3 Server: [] [] [] []
Username: printer
Password: []

Cancel Apply

2. →
3. →

3. Klikk på **Apply** (bruk) for å lagre endringene på e-postsiden.

Merk

Du må også aktivere innkommende post på sikkerhetssiden for at innkommende post skal virke skikkelig. Du finner mer informasjon på side 38.

Bruke e-postkommando og -svar

Hvis utgående og innkommende post er konfigurert, vil skriveren svare med en e-postmelding når du sender den en e-postmelding der du ber om en konfigurasjonsside eller en statusside for rekvisita. Du kan bruke denne funksjonen for å løse et problem eller sjekke statusen til skriverens forbruksartikler.

Merk

Se side 55 for å få trinnvise instruksjoner om konfigurasjon av skriveren for å motta en innkommende e-postmelding og svare med en utgående melding.

Lage en melding til skriveren

Du må formatere feltene **To:** (til), **From:** (fra) og **Subject:** (emne) på riktig måte i e-postprogrammet ditt når du skriver en melding til skriveren.

1. I feltet **To:** (til) skriver du skriverens e-postadresse. (Slik finner du skriverens e-postadresse: Øverst på siden klikker du på **Device** (enhet), deretter klikker du på **Email** (e-post) i navigasjonsfeltet til venstre. Under **Outgoing Mail** (utgående e-post) skal du nå se **Printer Email Address** (skriverens e-postadresse).
2. E-postprogrammet ditt skal nå automatisk fylle ut feltet **From:** (fra) for returadressen.
3. For feltet **Subject:** (emne) bruker du tabellen nedenfor for å angi den typen informasjon du ønsker i retur (konfigurasjonsside eller statusside for rekvisita) og meldingens format (HTML, XML eller Text).

Tabellen nedenfor viser **Subject:** (Emne:)-innhold som støttes:

Format	Konfigurasjonsside	Statusside for utskriftsrekvisita
HTML	this.configpage?configpage=email&format=html	this.configpage?suppliespage=email&format=html
XML	this.configpage?configpage=email&format=xml	this.configpage?suppliespage=email&format=xml
TEXT	this.configpage?configpage=email&format=text	this.configpage?suppliespage=email&format=text

4. Klikk på **Send**. (Se skjermbildet på neste side.)

Skjermbildet nedenfor viser en e-postmelding til skriveren med beskjed om å sende en konfigurasjonsside i HTML-format i retur.

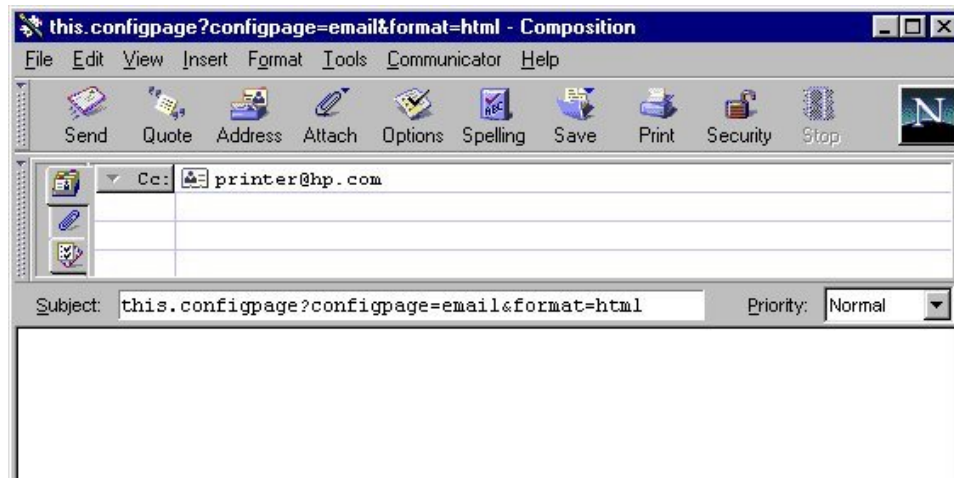

Skriveren kontrollerer om det er nye e-postmeldinger en gang hvert tredje minutt. Når skriveren mottar e-postmeldingen, genererer den et svar og sender informasjonen det er bedt om tilbake til avsenderens e-postadresse (som angitt i feltet **From:** (Fra:)) i den opprinnelige e-postmeldingen.)

Merk

Det kan ta fra ett minutt til flere timer før et svar kommer tilbake til e-postprogrammets innboks, avhengig av forsinkelser i nettverket og av organisasjonens postserver.

Hvis feltene **To:** (til), **From:** (fra) og **Subject:** (emne) ikke er riktig formatert i e-postmeldingen din, vil ikke skriveren sende en melding tilbake.

Sikkerhet

Fra sikkerhetssiden kan du opprette et passord for å kontrollere hvem som kan fjernavbryte jobber eller få tilgang til enhetssidene. Brukernavnet er allerede opprettet som "laserjet". Med en gang passordet er opprettet, blir brukerne bedt om å skrive et passord når de prøver å bruke enten enhetssiden eller koblingen [Order Supplies](#) (bestill rekvisita).

Configure Printer
Alerts
Email
Security
Other Links
Device Information
Language

HP Color LaserJet 4550 / 192.168.1.1
HP Color LaserJet 4550

Home Device Networking

Security
Password

Username laserjet
New Password
Verify Password

Cancel Apply

Security
Printer Security

Cancel Job Button
 Go Button
Cancel

Email Security

Outgoing Mail
 Incoming Mail
Apply

Other Links
[My Printer](#)
[Order Supplies](#)
[Solve A Problem](#)

Verify Email settings are valid

Merk disse avmerkings-boksene for å vise knappene Go (start) og Cancel Job (avbryt jobb) på sidene for skriverstatus og konfigurasjon av skriver.

Merk denne avmerkings-boksen for at varsler og e-post-kommando og -svar skal fungere riktig.

Merk denne avmerkings-boksen for at e-post-kommando og -svar skal fungere riktig.

Åpner e-postsiden i et nytt vindu slik at du kan kontrollere at e-postinnstillingene er riktige. (Varsler og e-postkommando og -svar fungerer ikke hvis ikke SMTP-serveren er riktig konfigurert.) Avslutt e-postsiden for å gå tilbake til sikkerhetssiden.

Andre koblinger

Siden med andre koblinger gir deg muligheten for å legge til eller tilpasse koblinger til Web-områder du velger. Disse koblingene vises i navigasjonsfeltet til venstre på sidene for den innebygde Web-serveren.

Det er tre permanente koblinger:

- [My Printer](#) (min skriver) kobler til et sett med Web-ressurser som kan hjelpe deg med å løse spesielle problemer og bestemme hva slags tilleggstjenester som er tilgjengelig for skriveren din. (Detaljert informasjon, inkludert serienummer, feiltilstander og status, sendes til Hewlett-Packards kundestøtte. Hewlett-Packard behandler dette som konfidensiell informasjon.)
- [Order Supplies](#) (bestill rekvisita) gir deg muligheten for å bestille skriverrekvisita over Internett. Se Sikkerhet på side 38 for å finne ut hvordan du oppretter et passord for denne siden.
- [Solve A Problem](#) (problemløsning) gir tilgang til spesiell skriverhjelp fra HPs Web-område.

De tre permanente koblingene vises her, sammen med eventuelle brukerdefinerte koblinger.

Nye koblinger du legger til, vises her.

Merk

Noen av funksjonene til den innebygde Web-serveren krever en permanent lagerenhet (for eksempel en installert harddisk) for å konfigurere og oppbevare aktuell informasjon på permanent basis.

Med en installert harddisk kan du legge til opptil fem ekstra koblinger. Uten ekstra lager kan du legge til bare en ekstra kobling. (Du ønsker kanskje å legge til en kobling til bedriftens Web-område.)

Legge til en kobling

1. Under **Add Link** (legg til kobling) skriver du URL-adressen og navnet slik du vil de skal vises på den innebygde Web-serverens sider.
2. Klikk på **Add Link** (legg til kobling).

Skjermbildet nedenfor viser siden for andre koblinger med en brukerdefinert URL-adresse.

Fjerne en kobling

1. Under **User defined Links** (brukerdefinerte koblinger) angir du koblingen du vil fjerne.
2. Klikk på **Remove Selected Link** (fjern valgt kobling).

Enhetsinformasjon

Enhetsinformasjonssiden viser skriverens IP-adresse, skrivermodell, skrivernummer og serienummer. I tillegg gir enhetskonfigurasjonssiden deg muligheten til å sette navn på skriveren og tildele den et nummer. Du kan også føye til navnet på primærkontakten for informasjon om skriveren.

Merk

Klikk på **Apply** (bruk) for å lagre alle endringer du gjør på enhetsinformasjonssiden.

Informasjonen du angir, vises på enhetsinformasjonssiden, som er tilgjengelig fra **Home** (hjem). Informasjonen vises også i e-postmeldingene som sendes fra skriveren. Dette kan være nyttig når du har behov for å finne skriveren og skifte rekvisita eller løse et problem.

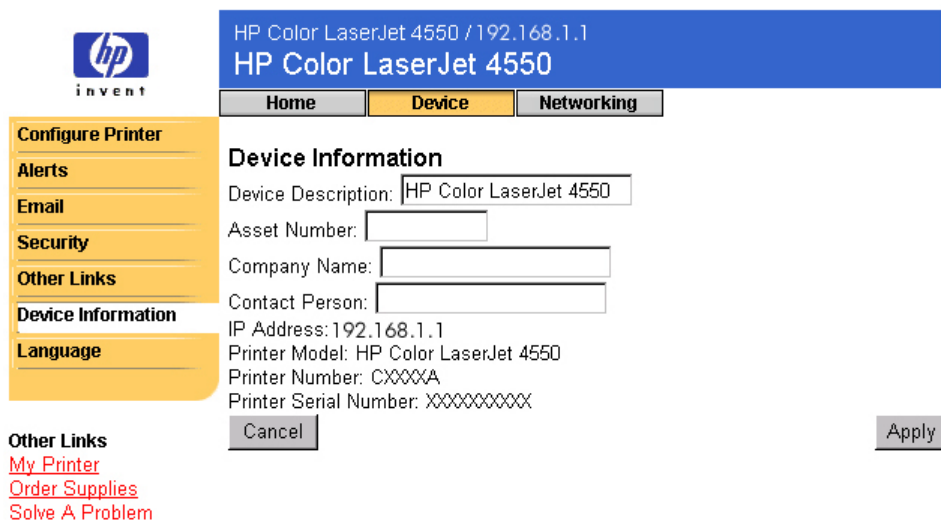

- Device Description: HP Color LaserJet 4550
- Asset Number:
- Company Name:
- Contact Person:
- IP Address: 192.168.1.1
- Printer Model: HP Color LaserJet 4550
- Printer Number: CXXXXA
- Printer Serial Number: XXXXXXXXXX

At the bottom of the form are "Cancel" and "Apply" buttons. Below the sidebar, there are "Other Links" for "My Printer", "Order Supplies", and "Solve A Problem".

Språk

Språksiden gir deg muligheten til å angi språket på de innebygde Web-serverssidene.

Merk

Standardspråket er språket som for øyeblikket brukes av Web-leseren. Hvis leseren og skriverkontrollpanelet begge bruker et språk som ikke er tilgjengelig for den innebygde Web-serveren, velges engelsk som standardspråk.

Følgende språk er tilgjengelige:

- Engelsk
- Italiensk
- Spansk
- Dansk
- Svensk
- Fransk
- Tysk
- Portugisisk
- Nederlandsk
- Finsk
- Norsk

HP Color LaserJet 4550 / 192.168.1.1
HP Color LaserJet 4550

Home Device Networking

Configure Printer
Alerts
Email
Security
Other Links
Device Information
Language

Language

View Pages in Browser Language
 View Pages in Printer Language
 Select A Language

ENGLISH
FRANCAIS
DEUTSCH
ESPAÑOL
ITALIANO
SVENSKA
DANSK
NORSK
NEDERLANDS
SUOMI
PORTUGUÉS

Apply

Oppdager hvilket språk som er valgt for Web-leseren, og viser sidene for den innebygde Web-serveren på samme språk.

Oppdager hvilket språk som er valgt for kontrollpanelet på skriveren, og viser sidene for den innebygde Web-serveren på samme språk.

Viser sidene for den innebygde Web-serveren på det angitte språket.

Other Links
[My Printer](#)
[Order Supplies](#)
[Solve A Problem](#)

Klikk på **Apply** (bruk) for å lagre alle endringer du gjør på språksiden.

Forsiktig

Hvis du velger en annen innstilling enn View Pages in Browser Language (vis sider på Web-leserspråket) (standard), endres språket for alle som blir i den innebygde Web-serveren.

Administrere nettverket med nettverkssidene

Oversikt

På nettverkssidene kan du vise nettverksstatus og konfigurere skriverens nettverkskort fra datamaskinen din. Nettverkssidene er ikke en del av den innebygde Web-serveren i skriveren din, de befinner seg på en innebygd Web-server som følger med HP JetDirect EIO-nettverkskortet ditt.

Utseendet og funksjonene til nettverkssidene er avhengige av hvilken versjon HP JetDirect-kortet ditt er. Følgende skjermbilde ligner på det du vil se når du klikker på **Networking** (nettverk). Fra navigasjonsfeltet til venstre klikker du på nettverkssidene du vil vise. (Neste side viser et eksempel på nettverksinnstillingssiden.)

Configuration ▶ Network Settings Select a Language Support Info Other Settings	TCP/IP	IP Configuration Method	BOOTP
		Manual	Note: A change in IP Address will result in loss of connectivity to the browser.
		Host Name	HP Color LaserJet 4550
		IP Address	192.168.1.1
		Subnet Mask	255.255.248.0
		Default Gateway	192.168.1.1
		Domain Name	
		Primary WINS Serve	
		Secondary WINS Server	
		Syslog Server	
Security Admin Password Access Control		Syslog Maximum Messages	10
		Syslog Priority	8
		Idle Timeout	90
		TTL/SLP	4
Diagnostics Network Statistics Protocol Info Test Page Refresh Rate		System Contact	
		System Location	
		Banner Page	
Other Links Help Support HP Home			

Her følger noen av oppgavene du kan utføre fra nettverkssidene:

- Endre konfigurasjonsinnstillinger for nettverket for forskjellige typer nettverkstilkoblinger.
- Aktivere eller deaktivere skriverprotokoller.
- Definere en støtterepresentant og støtte-URL-adresser.
- Opprette et passord for å kontrollere tilgangen til nettverkssidene.
- Vise generell informasjon for nettverksstatus, inkludert nettverksstatistikk som lagres i utskriftsserveren.
- Vise protokollinformasjon for alle nettverkstilkoblinger som støttes.
- Vise HP JetDirect-konfigurasjonssiden.
- Definere frekvensen som den innebygde Web-serveren bruker for å kontrollere nettverksstatusen.

Her får du mer informasjon om nettverkssider:

- **Help** (hjelp) – På hver nettverksside gir en hjelpkobling under **Other Links** (andre koblinger) en beskrivelse av nettverksfunksjonene og nyttige tips for å bruke dem. Fra hjelpsidene kan du få tilgang til tillegghjelp fra HPs Web-område.

Other Links

[Help](#)
[Support](#)
[HP Home](#)

- **HP JetDirect Print Server Administrator's Guide** – Denne håndboken kan være tilgjengelig på programvare-CDen som fulgte med skriveren din. Hvis du vil laste ned den nyeste versjonen av håndboken, kan du gå til: http://www.hp.com/support/net_printing.

Tillegg A: HP Web JetAdmin og HP innebygd Web-server

Hvordan samarbeider HP Web JetAdmin med HP innebygd Web-server?

HP Web JetAdmin er et Web-basert verktøy for systemadministrasjon som sørger for effektiv installasjon og styring av enheter i nettverk fra en Web-leser. Det gir systemansvarlige muligheten til å styre nettverksskriverne fra praktisk talt hvor som helst.

HP innebygd Web-server og Web JetAdmin samarbeider for å møte alle behovene dine når det gjelder styring av skrivere.

HP innebygd Web-server tilbyr en enkel, lettforståelig løsning for personlig styring av skrivere i miljøer som har et begrenset antall skrivere. Imidlertid kan miljøer med flere skrivere finne det mer effektivt å bruke HP Web JetAdmin for styring av skrivere. Med HP Web JetAdmin kan du oppdage, styre og konfigurere flere enheter samtidig.

HP Web JetAdmin er tilgjengelig fra HP Customer Care Online (http://www.hp.com/support/net_printing).

Tillegg B: Hvordan gjør jeg?

Dele skriverinformasjon

Hvordan kan jeg dele skriverinformasjon uten å konfigurere e-postvarsler?

Web-leseren din har en funksjon som er nyttig når du skal dele skriverinformasjon.

1. Bla til den innebygde Web-serversiden du vil dele.
2. Følg instruksjonene for Web-leseren din:
 - For Microsoft Internet Explorer: Fra **Fil**-menyen klikker du på **Send**, så klikker du på **Side via e-post**.
 - For Netscape Navigator: Fra **Fil**-menyen klikker du på **Send side**.

Det vises et vindu for skrivning av e-post der den valgte siden for den innebygde Web-serveren er vedlagt. Du kan sende e-posten til alle du ønsker.

For eksempel kan du sende konfigurasjonssiden til HPs kundestøtte for å få hjelp med å feilsøke et skriverproblem.

Konfigurere skriveren til å sende e-postmeldinger

Hvordan konfigurerer jeg den innebygde Web-serveren slik at skriveren kan sende en utgående e-postmelding?

Det følgende eksemplet viser hvordan du skal konfigurere HP Color LaserJet 4550-skriveren til å sende et e-postvarsel når et skriverdeksel eller en -dør står åpen.

1. Start Web-leseren din.
2. I feltet **Address:** (adresse) eller **Go to:** (gå til) skriver du IP-adressen som er tildelt til skriveren (for eksempel: `http://192.168.1.1`), eller vertsnavnet (for eksempel: `http://myprinter`).

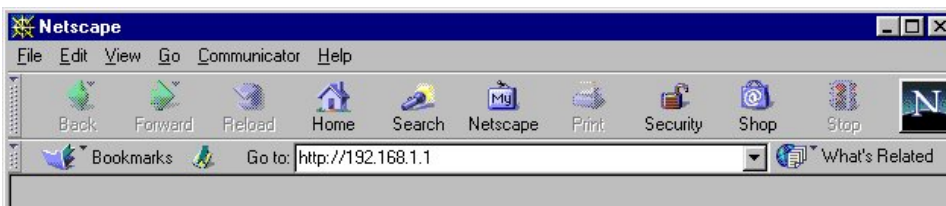

(Se side 7 hvis du ikke kjenner IP-adressen til skriveren.)

3. Den innebygde Web-serverens hjemmeside vises. Øverst på siden klikker du på **Device** (enhet), så klikker du på **Alerts** (varsler) i navigasjonsfeltet til venstre.

A screenshot of the HP Color LaserJet 4550 web interface. The browser title is "HP Color LaserJet 4550 / 192.168.1.1". The page has a blue header with the HP logo and the text "HP Color LaserJet 4550". Below the header are three tabs: "Home", "Device" (highlighted with a blue circle), and "Networking". On the left side, there is a yellow navigation menu with "Configure Printer" at the top, followed by "Alerts" (highlighted with a blue circle), "Email", "Security", "Other Links", "Device Information", and "Language". The main content area shows the "Alerts" configuration page. It has a blue header "Alerts" and a sub-header "Notification Recipients". Below this are four rows, each with a dropdown menu (List1, List2, List3, List4) and an "Edit List" button. A link "Verify Email settings are valid" is present. At the bottom, there is a "Select Events" section with a table of checkboxes for "Supplies", "Service", "Media Path", and "Advisory" across four lists (List1, List2, List3, List4). There are "Cancel" and "Apply" buttons at the bottom of the table.

4. Legg til den riktige e-postadressen (følg instruksjonen nedenfor).

Hvis skriveren har en permanent lagerenhet

Merk

Disse trinnene gjelder for skrivere som har en permanent lagerenhet (for eksempel en installert harddisk).

- a. Under **Notification Recipients** (varselmottakere) klikker du på **Edit List1** (rediger liste 1).

- b. Under **Add Recipient Address** (legg til mottakeradresser) skriver du den riktige e-postadressen (for eksempel: name@company.com).

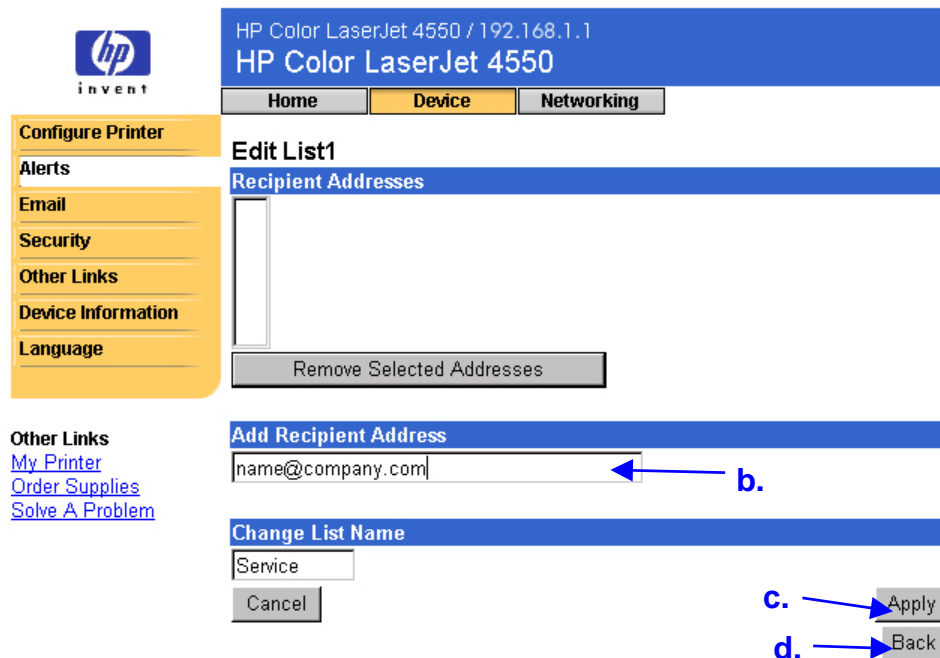

- c. Klikk på **Apply** (bruk).
d. Klikk på **Back** (tilbake) for å gå tilbake til varselsiden.

Hvis skriveren *ikke* har en permanent lagerenhet

Merk

Disse trinnene gjelder for skrivere som ikke har en permanent lagerenhet (for eksempel de som ikke har en installert harddisk).

- a. Under **Notification Recipients** (varselmottakere) skriver du den riktige e-postadressen (for eksempel: name@company.com).

HP Color LaserJet 4550 / 192.168.1.1
HP Color LaserJet 4550

Home Device Networking

Configure Printer

Alerts

Alerts

Notification Recipients

Address1: name@company.com

Address2:

Cancel Apply

Verify Email settings are valid

- b. Klikk på **Apply** (bruk).

5. Under **Select Events** (velg hendelser) klikker du på **Media Path** (mediebane).

HP Color LaserJet 4550 / 192.168.1.1
HP Color LaserJet 4550

Home Device Networking

Configure Printer

Alerts

Alerts

Notification Recipients

List1: Edit List1

List2: Edit List2

List3: Edit List3

List4: Edit List4

Verify Email settings are valid

Security

Select Events

Events	List1	List2	List3	List4
Supplies	<input type="checkbox"/>	<input type="checkbox"/>	<input type="checkbox"/>	<input type="checkbox"/>
Service	<input type="checkbox"/>	<input type="checkbox"/>	<input type="checkbox"/>	<input type="checkbox"/>
Media Path	<input type="checkbox"/>	<input type="checkbox"/>	<input type="checkbox"/>	<input type="checkbox"/>
Advisory	<input type="checkbox"/>	<input type="checkbox"/>	<input type="checkbox"/>	<input type="checkbox"/>

Cancel Apply

Other Links

[My Printer](#)

[Order Supplies](#)

[Solve A Problem](#)

6. Velg avmerkingsboksen **List1** (liste 1) ved siden av CLOSE DRAWERS/DOORS/COVERS (LUKK SKUFFER/DØRER/DEKSLER).

Events	List1	List2	List3	List4
REMOVE PAPER JAM	<input type="checkbox"/>	<input type="checkbox"/>	<input type="checkbox"/>	<input type="checkbox"/>
CLOSE DRAWERS/DOORS/COVERS	<input checked="" type="checkbox"/>	<input type="checkbox"/>	<input type="checkbox"/>	<input type="checkbox"/>
INSTALL TRAY	<input type="checkbox"/>	<input type="checkbox"/>	<input type="checkbox"/>	<input type="checkbox"/>
TRAY OPEN	<input type="checkbox"/>	<input type="checkbox"/>	<input type="checkbox"/>	<input type="checkbox"/>
TRAY LOAD	<input type="checkbox"/>	<input type="checkbox"/>	<input type="checkbox"/>	<input type="checkbox"/>
MANUALLY FEED	<input type="checkbox"/>	<input type="checkbox"/>	<input type="checkbox"/>	<input type="checkbox"/>

7. Klikk på **Apply** (bruk). Følgende skjermbilde vises. Klikk på **OK**.

8. I navigasjonsfeltet til venstre klikker du på **Email** (e-post).

HP Color LaserJet 4550 / 192.168.1.1
HP Color LaserJet 4550

Home Device Networking

Configure Printer
Alerts
Email
Security
Other Links
Device Information
Language

Other Links
[My Printer](#)
[Order Supplies](#)
[Solve A Problem](#)

Cancel

Security

HP Color LaserJet 4550 / 192.168.1.1
HP Color LaserJet 4550

Home Device Networking

Email

Outgoing Mail

SMTP Server: [] [] [] []

Domain Name: PRINTER.DOMAIN.NAME.NOT.SET

Printer Email Address: printer@PRINTER.DOMAIN.NAME.NOT.SET

Incoming Mail

POP3 Server: [] [] [] []

Username: printer

Password: []

Cancel

Apply

Merk

Den system- eller e-postansvarlige gir vanligvis informasjonen som er nødvendig for å konfigurere utgående post. Du finner mer informasjon på side 34.

9. Under **Outgoing Mail** (utgående post) skriver du SMTP-serverens IP-adresse.
10. Under **Outgoing Mail** (utgående post) skriver du domenenavnet.
11. Klikk på **Apply** (bruk).
12. Klikk på [Security](#) (sikkerhet).
13. Under **Security** (sikkerhet) velger du avmerkingsboksen **Outgoing Mail** (utgående post).

HP Color LaserJet 4550 / 192.168.1.1
HP Color LaserJet 4550

Home Device Networking

Configure Printer
Alerts
Email
Security
Other Links
Device Information
Language

Other Links
[My Printer](#)
[Order Supplies](#)
[Solve A Problem](#)

Cancel

Apply

HP Color LaserJet 4550 / 192.168.1.1
HP Color LaserJet 4550

Home Device Networking

Security

Password

Username laserjet

New Password []

Verify Password []

Cancel

Apply

Security

Printer Security

Cancel Job Button

Go Button

Cancel

Email Security

Outgoing Mail

Incoming Mail

Apply

Verify Email settings are valid

14. Klikk på **Apply** (bruk).

15. For å teste konfigurasjonen kan du åpne det øvre dekselet på skriveren og deretter gå til datamaskinen din og forsikre deg om at du har mottatt en e-postmelding fra skriveren. (Se eksemplet nedenfor.)

From: printer@hp.com [[mailto: printer@hp.com](mailto:printer@hp.com)]
Sent: Tuesday, December 12, 2000 8:45 AM
To: name@company.com
Subject: Event:CLOSE DRAWERS/DOORS/COVERS

HP Device Alert:
Event:CLOSE DRAWERS/DOORS/COVERS
Device Identification:
Description: HP Color LaserJet 4550
IP Address: 192.168.1.1
Printer Model: HP Color LaserJet 4550
Model Number: CXXXXXA
Printer Serial Number: XXXXXXXXXXXXA
Asset Number:

Help Resources:
The printer control panel displayed the following information:
CLOSE TOP COVER

Detailed device information is available at: <http://192.168.1.1>
Additional resources are available at:
Solve A Problem : http://www.hp.com/support/lj4550_solve_a_problem

Contact Information:
Company Name:
Contact Person: Support Person

Device_Alert_Version:1.0

Konfigurere skriveren til å motta og svare på e-postmeldinger

Hvordan konfigurerer jeg den innebygde Web-serveren slik at skriveren kan motta en innkommende e-postmelding og svare med en utgående e-postmelding?

Følgende eksempel viser hvordan du konfigurerer HP Color LaserJet 4550 slik at du kan sende en e-postmelding til skriveren for å be om en konfigurasjonsside, og deretter få skriveren til å svare med en e-postmelding.

1. Start Web-leseren din.
2. I feltet **Address:** (adresse) eller **Go to:** (gå til) skriver du IP-adressen som er tildelt til skriveren (for eksempel: <http://192.168.1.1>), eller vertsnavnet (for eksempel: <http://myprinter>).

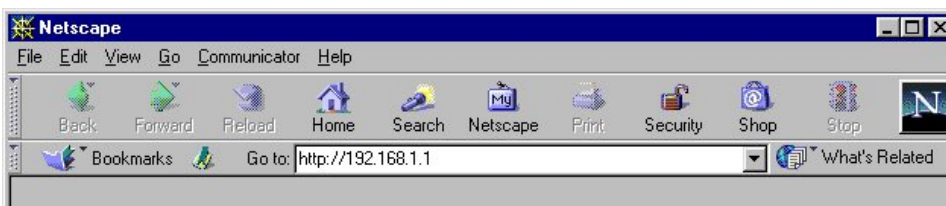

(Se side 7 hvis du ikke kjenner IP-adressen til skriveren.)

3. Den innebygde Web-serverens hjemmeside vises. Øverst på skjermen klikker du på **Device** (enhet), deretter klikker du på **Email** (e-post) i navigasjonsfeltet til venstre.

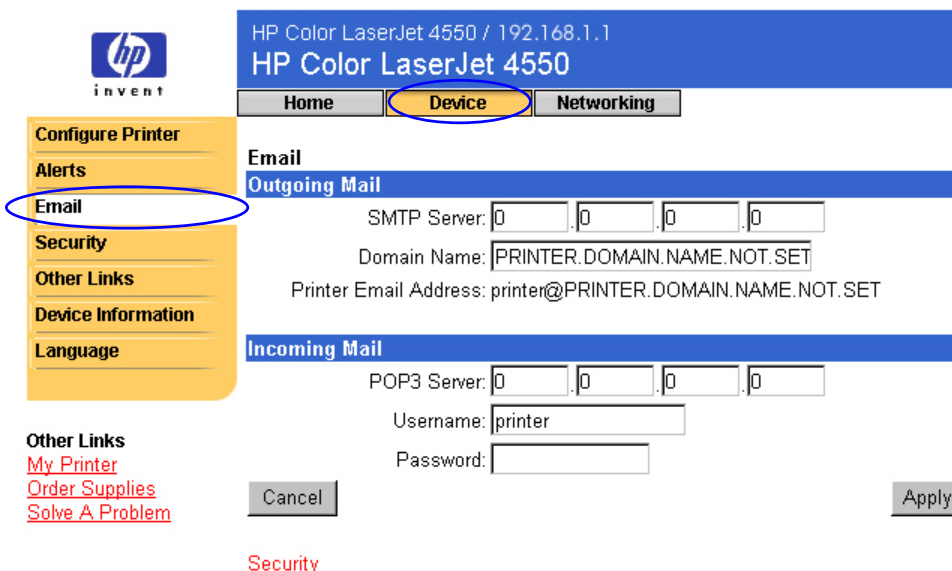

Merk

Den system- eller e-postansvarlige gir vanligvis informasjonen som er nødvendig for å konfigurere utgående og innkommende post. Du finner mer informasjon på sidene 34 og 35.

4. Under **Outgoing Mail** (utgående post) skriver du SMTP-serverens IP-adresse.

HP Color LaserJet 4550 / 192.168.1.1
HP Color LaserJet 4550

Home Device Networking

Configure Printer
Alerts
Email
Security
Other Links
Device Information
Language

Other Links
[My Printer](#)
[Order Supplies](#)
[Solve A Problem](#)

Cancel

Apply

Security

4. SMTP Server: [] [] [] []

5. Domain Name: PRINTER.DOMAIN.NAME.NOT.SET

Printer Email Address: printer@PRINTER.DOMAIN.NAME.NOT.SET

6. POP3 Server: [] [] [] []

7. Username: printer

Password: []

5. Under **Outgoing Mail** (utgående post) skriver du domenenavnet.
6. Under **Incoming Mail** (innkommende post) skriver du POP3-serverens IP-adresse.
7. Under **Incoming Mail** (innkommende post) skriver du brukernavnet til skriverens postboks-konto (for eksempel "skriver").
8. Klikk på **Apply** (bruk).
9. Klikk på [Security](#) (sikkerhet).

10. Under **Security** (sikkerhet) velger du avmerkingsboksene **Outgoing Mail** (utgående post) og **Incoming Mail** (innkommende post).

HP Color LaserJet 4550 / 192.168.1.1
HP Color LaserJet 4550

Home Device Networking

Configure Printer
Alerts
Email
Security
Other Links
Device Information
Language

Other Links
[My Printer](#)
[Order Supplies](#)
[Solve A Problem](#)

Security
Password
Username laserjet
New Password
Verify Password

Cancel Apply

Security
Printer Security
 Cancel Job Button
 Go Button
Cancel

Email Security
 Outgoing Mail
 Incoming Mail
Apply

10. →
11. →

Verify Email settings are valid

11. Klikk på **Apply** (bruk).

12. Følg trinnene nedenfor for å skrive en e-postmelding til skriveren fra e-postprogrammet ditt:

- I feltet **To:** (til) skriver du skriverens e-postadresse. (Slik finner du skriverens e-postadresse: Øverst på siden klikker du på **Device** (enhet), deretter klikker du på **Email** (e-post) i navigasjonsfeltet til venstre. Under **Outgoing Mail** (utgående e-post) skal du nå se **Printer Email Address** (skriverens e-postadresse).
- E-postprogrammet ditt skal nå automatisk fylle ut feltet **From:** (fra) for returadressen.
- I feltet **Subject:** (emne:) skriver du:
this.configpage?configpage=email&format=html

this.configpage?configpage=email&format=text - Composition

File Edit View Insert Format Tools Communicator Help

Send Quote Address Attach Options Spelling Save Print Security Stop

To: printer@hp.com

Subject: this.configpage?configpage=email&format=text Priority: Normal

MerK

Se side 36 for å få mer informasjon om å skrive en melding til skriveren.

13. Klikk på **Send**.

14. Du skal nå motta en e-post fra skriveren til innboksen i e-postprogrammet ditt. (Se skjermbildet nedenfor.)

Merk

Det kan ta fra ett minutt til flere timer før det kommer et svar tilbake til e-postprogrammets innboks, avhengig av forsinkelser i nettverket og av postserveren din.

Hvis feltene **To:** (til), **From:** (fra) og **Subject:** (emne) ikke er riktig formatert i e-postmeldingen din, vil ikke skriveren sende en melding tilbake.

Stikkordregister

- Avbryt jobb-knapp, 11
- bestille
 - rekvisita, 39
- bestilling
 - tilleggslager, 5
- brannmur, 7
- Cancel Job button, 38
- ChaiVM, 6
- dele skriverinformasjon, 48
- delenummer
 - skriver, 41
 - tilbehør, 13
- DIMM-moduler
 - bestille, 39
 - status, 11, 12
- dobbeltsidig
 - utskriftsjobb, 15
- dobbeltsidige
 - utskriftsjobber, 15
- DWS, 12
- EIO-kort
 - bestille, 39
 - status, 12, 43–45
- ekstrautstyr, status, 11, 12
- elektronisk hjelp, 11, 39
 - nettverk, 45
- Enhetsinformasjonsside, 1
 - 6, 41
- Enhetssider, 8
- enkeltsidig
 - utskriftsjobb, 15
- enkeltsidige
 - utskriftsjobber, 15
- e-post
 - innebygd
 - Web-serverside, 48
 - konfigurere
 - innkommende og utgående, 55
 - konfigurere
 - utgående, 49
 - varsler, 23
- E-postside, 33
 - innkommende post, 35
- Kommando og respons, 33
 - konfigurere
 - postserver, 33, 36
 - utgående post, 34
- fastvare-datokode, 12
- feilmeldinger, 14
- firmanavn, 16
- forbruksartikler
 - bestille, 39
 - status, 11
- Forbruksside, 15
- gjenvinning av tonerkassett, 13
- Go button, 38
- harddisk, 5, 11
 - bestille, 39
 - bestilling, 5
 - muligheter med, 25
- Hendelseslogg, 14
- hjelp, 11, 39
 - nettverk, 45
- Hjemmesider, 8, 9–16
- HP JetDirect Print Server Administrator's Guide*, 45
- HP JetDirect-kort, 43–45
- HP Web JetAdmin, 46
- Hurtigkopijobbmeny, 19

I/U-meny, 19
 Informasjonsmeny, 19
 innebygd virtuell maskin, 6
 innebygd Web-server
 få tilgang, 7
 funksjoner, 4
 navigere, 8
 IP-adresse, 7, 12, 16, 49, 55
 IP-basert nettverk, 7
 IPX-baserte nettverk, 7
 Java™-programmer, 6
 Job Cancel button, 38
 Kalibreringsmeny, 19
 koblinger, 39
 Konfigurasjonsmeny, 19
 Konfigurasjonsside, 12
 konfigurasjonsside,
 skrivning, 5, 7
 Konfigurere skriver, 19
 kontaktperson, 16, 41
 kontrollpanel
 sikkerhet, 12
 status, 11
 lamper, 11
 leser, kreves, 7
 meldinger
 feil, 14
 kontrollpanel, 11
 menyer, 19
 minne
 bestille, 39
 status, 11, 12
 modellnummer, 12
 mopierkonfigurasjon, 12
 nettverk
 adresse, 12, 16
 kreves, 7
 status, 43–45
 nettverkssider, 43–45
 Nettverkssider, 8, 43
 nummer, 16
 ny utskrift, 12
 operativsystem, 7
 oppdateringsfrekvens, 11
 nettverk, 45
 opløsning, 12
 overføringssett
 bestille, 39
 status, 11, 13
 Papirhåndteringsmeny, 19
 papirskuffer, 11, 12
 parallellkobling, 7
 passord, opprette, 38
 PCL, 12
 PjL-lager, 11
 Printer Status, 11
 Private/lagrede jobber-
 meny, 19
 problem
 varsler, 23
 problemer
 løse, 39
 PS, 12
 RAM DISK-lager, 11, 12
 rekvisita
 bestille, 39
 serienummer, 12, 13, 15, 16
 Side med andre koblinger, 39
 sideantall, 12, 13, 15
 sidestørrelser skrevet ut, 15
 sikkerhet, 12
 Sikkerhetsside, 38
 skriv ut PS-feil, 12
 skrivebeskyttelse, 12
 skriver
 beskrivelse, 16
 informasjon, 12, 16
 innstillinger, 19
 konfigurasjon, 11
 menyer, 19
 modell, 16
 navn, 12, 15
 nummer, 12, 16
 språk, installert, 12
 skuffer, 11, 12
 språk, 42. Se også
 skrivspråk
 Språkside, 42

språkvalg, installert, 12
Startknapp, 11
status, 11, 13
 nettverk, 43–45
 varsler, 23
Statusside for
 utskriftsrekvisita, 13
størrelser skrevet ut, 15
styring av
 gruppeskrivere, 46
systemkrav, 7
tetthetsinnstillinger, 12
Tilbakestillingsmeny, 19
tilbehør
 status, 11, 13
tonerdeking, 15
tonerkasset
 gjenvinning, 13
 status, 11, 13
 varsler, 23
totalt antall sider skrevet
 ut, 15
trommelsett
 bestille, 39
 status, 11, 13
utskriftsmateriale
 bestille, 39
 status, 11
Utskriftsmeny, 19
utskuffe, 11, 12
Utstyrssider, 17–42
varmeelementsett
 bestille, 39
 status, 11, 13
Varsler, 23
 konfigurere, 49
 konfigurere melding, 26,
 27
 spesifisere melding, 25,
 26, 29, 30
vedlikeholdssett
 bestille, 39
 status, 11, 13
vertsnavn, 7, 49, 55
virtuell maskin, 6
Web-leser, kreves, 7