

användarhandbok

i n v e n t

**hp embedded
web server för
hp LaserJet-
skrivare**

hp embedded web server för
hp LaserJet-skrivare

användarhandbok _____

© Copyright Hewlett-Packard Company 2001

Med ensamrätt.

Mångfaldigande, bearbetning eller översättning utan föregående skriftligt tillstånd är förbjudet, utom i de fall då upphovslagarna tillåter detta.

Första upplagan, januari 2001

Garanti

Uppgifterna i det här dokumentet eller programmet kan ändras utan föregående meddelande.

Hewlett-Packard utfärdar inga garantier av något slag när det gäller informationen i det här dokumentet.

HEWLETT-PACKARD GER INGA SOM HELST IMPLICITA GARANTIER VAD GÄLLER SÄLJBARHET ELLER LÄMPLIGHET FÖR ETT VISST ÄNDAMÅL.

Hewlett-Packard ansvarar inte för direkta, indirekta, oavsiktliga skador, följskador eller andra skador som kan ha uppstått i samband med tillhandahållande eller användande av detta material.

Varumärken

Microsoft® är ett registrerat varumärke i USA och tillhör Microsoft Corporation.

Java™ är ett registrerat varumärke i USA och tillhör Microsystems, Inc.

Netscape och Netscape Navigator är registrerade varumärken i USA och tillhör Netscape Communications Corporation.

Windows® är ett registrerat varumärke i USA och tillhör Microsoft Corporation.

Innehåll

HP Embedded Web Server.....	3
Översikt	3
Funktioner	4
Ytterligare funktioner som är tillgängliga med en permanent lagringsenhet.....	5
Introducering av ChaiVM (embedded virtual machine)	6
Använda HP Embedded Web Server	7
Systemkrav	7
Visa HP Embedded Web Server	7
Navigera på HP Embedded Web Server	8
Visa skrivarstatus genom att använda hemsidorna	9
Översikt	9
Sidan om skrivarstatus	11
Sidan om konfiguration.....	12
Sidan om status för förbrukningsmaterial	13
Sidan om händelselogg	14
Sidan om användning.....	15
Sidan om enhetsinformation.....	16
Konfigurera skrivaren genom att använda enhetssidorna.....	17
Översikt	17
Sidan om att konfigurera skrivare.....	19
Välja pappersstorlek.....	22
Sidan om varningar	23
Konfigurera varningsmeddelande	27
Förfina informationsmeddelande om händelse	31
Sidan om e-post	34
Konfigurera utgående e-post)	35
Konfigurera inkommande e-post)	37
Använda kommandona e-post och svar.....	39
Sidan om säkerhet.....	41
Sidan om andra länkar	42
Lägga till en länk	43
Ta bort en länk	43
Sidan om enhetsinformation.....	44
Sidan om språk	45
Hantera nätverk med nätverkssidorna	46
Översikt	46

Bilaga A: HP Web JetAdmin och HP Embedded Web Server	49
Bilaga B: Hur gör jag för att?.....	51
Dela skrivarinformation.....	51
Ställa in skrivaren för att skicka e-postmeddelanden.....	52
Ställa in skrivaren för att ta emot och svara på e-postmeddelanden.....	58
Innehållsförteckning.....	64

HP Embedded Web Server

Översikt

Med en webbserver får du en miljö där du kan använda webbprogram. Med den här funktionen får du en miljö där du kan använda program på datorn på liknande sätt som i ett operativsystem, t.ex. Windows®. En webbläsare, t.ex. Microsoft® Internet Explorer eller Netscape Navigator, använder den inbäddade webbservern för att visa utskrifter från webbprogrammen.

När en webbserver kallas "inbäddad" betyder det att den finns på en maskinvaruenhet (t.ex. en skrivare) eller i den inbyggda programvaran, men att den inte är ett program som har kopierats till en nätverksserver.

Fördelen med en inbäddad webbserver är att du får ett skrivargränssnitt som alla med nätverksanslutna datorer och standard-webbläsare kan använda. Du behöver inte installera eller konfigurera något särskilt program.

Med HP Embedded Web Server kan du visa statusinformation, ändra inställningar och fjärrhantera skrivaren från din dator.

Den översta delen av programmets hemsida visas nedan.

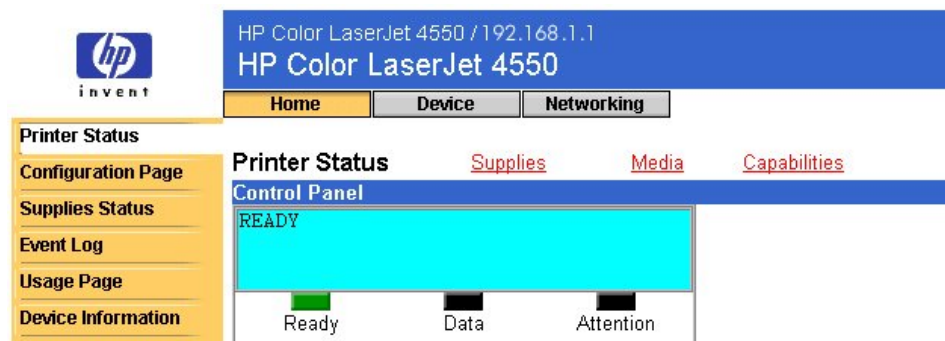

Obs!

Skärmbilderna för HP Embedded Web Server som visas i den här handboken är avsedda för skrivare i HP Color LaserJet 4550-serien. Om du har en annan skrivarmodell kommer du att märka att den inbäddade webbserverns utseende och funktioner skiljer sig något från dessa bilder.

Funktioner

Med HP Embedded Web Server kan du visa status för skrivare och nätverkskort och hantera utskriftsfunktioner från din dator. Du kan göra följande med HP Embedded Web Server:

- Visa meddelanden från skrivarens kontrollpanel och statuslampor.
- Bestämma återstående användningstid för förbrukningsartiklar.
- Beställa förbrukningsartiklar.
- Visa och ändra konfiguration för fack.
- Visa och ändra skrivarens konfiguration.
- Visa och skriva ut interna sidor.
- Underrättas om skrivarehändelser.
- Lägga till eller anpassa länkar till andra hemsidor.
- Välja språk för den inbäddade webbserverns sidor.
- Visa och ändra nätverkskortets konfiguration.

Ytterligare funktioner som är tillgängliga med en permanent lagringsenhet

Om du har en permanent lagringsenhet (t.ex. en installerad hårddisk) installerad på din skrivare kan du visa, skapa och behålla ytterligare information.

- **Usage page (Användningssida)**—Med en installerad hårddisk kan du visa användningssidan. På Usage page (Användningssidan) anges sidantal för varje material som har passerat genom skrivaren. Här visas också den genomsnittliga tonertäckningen per sida för varje färg. Usage page (Användningssidan) är inte tillgänglig utan den extra lagringen för den installerade hårddisken.
- **Alerts (Varningar)**—Om du har en hårddisk installerad kan du skapa fyra olika listor för informationsmeddelanden med upp till 20 mottagare för varje lista. Om du inte har den extra lagringen för den installerade hårddisken kan du bara skicka varningar till två e-postadresser.
- **Other links (Andra länkar)**—Om du har en hårddisk installerad kan du lägga till upp till fem ytterligare länkar till valfria hemsidor. Om du inte har den extra lagringen för den installerade hårddisken kan du lägga till en ytterligare länk.

Beroende på vilken skrivarmodell du har kan en hårddisk ha levererats med din skrivare. För att få veta om du har en hårddisk installerad skriver du ut en konfigurationssida. (Du kan också titta på den inbäddade webbserverns konfigurationssida. Se sidan 12.) På konfigurationssidan finns en lista över alla installerade tillbehör.

Så här skriver du ut en konfigurationssida:

1. På skrivarens kontrollpanel trycker du på **Menu (Meny)** tills INFORMATION MENU (menyn INFORMATION) visas.
2. Tryck på **Item (Nästa val)** tills PRINT CONFIGURATION (SKRIV UT KONFIGURATION) visas.
3. Tryck på **Select (Välj)** för att skriva ut konfigurationssidan. När processen är slutförd återgår skrivaren till läget READY (REDO).

Om din skrivare inte har en hårddisk installerad kan du beställa en. Mer information hittar du i användarhandboken som du fick med skrivaren eller på: http://www.hp.com/go/buy_hp (för USA) eller <http://www.hp.com/country/us/eng/othercountriesbuy.htm>.

Introducering av ChaiVM (embedded virtual machine)

I skrivaren finns också en inbäddad virtuell maskin som heter ChaiVM där du kan köra Java™-program. Med infrastrukturen i skrivaren kan du skapa utökade lösningar, lösa problem och enkelt hantera skrivaren. Den inbäddade virtuella maskinen är speciellt utformad för att förenkla nätverks- och internetkommunikation.

Med den här allmänna virtuella maskinens operativsystem får du många nya möjligheter:

- Tillverkare kan skapa anpassade skrivarfunktioner snabbare och enklare än förut och vara säkra på att programmen kommer att köras på den inbäddade virtuella maskinen. Det behövs ingen anpassad utvecklingsmiljö. Ett Java-program som körs på ChaiVM virtual machine i en Windows 98-miljö kan också köras i Macintosh-miljö eller på en skrivare.
- Inbyggd programvara för skrivaren och andra program kan ges ut och uppdateras senare.
- Med ChaiVM:s dynamiska egenskaper kan ett program köras på den inbäddade virtuella maskinen (t.ex. ett diagnostiskt självtest-program) för att sedan raderas när kommandot är utfört. Du behöver inte lagra program permanent på skrivaren.

De här funktionerna finns på alla skrivare som har ChaiVM.

Använda HP Embedded Web Server

Systemkrav

För att kunna använda HP Embedded Web Server måste du ha följande:

- ett TCP/IP-baserat nätverk
- en webbläsare installerad på din dator, helst Netscape Navigator 4.7x eller Microsoft Internet Explorer 5.0x eller senare

Obs!

Den inbäddade webbservern kan användas i alla operativsystem som stöder TCP/IP- protokollet och webbläsare.

Den inbäddade webbservern stöder inte skrivaranslutningar i IPX-baserade nätverk. Den kan inte heller användas med en parallell kabel.

Utanför en brandvägg kan ingen se sidorna på den inbäddade webbservern .

Visa HP Embedded Web Server

1. Starta din webbläsare.
2. I fältet **Address (Adress):** eller fältet **Go to (Gå till):** skriver du vilken IP-adress som skrivaren har tilldelats (t.ex.: http://192.168.1.1) eller värdnamnet (t. ex.: http://myprinter).

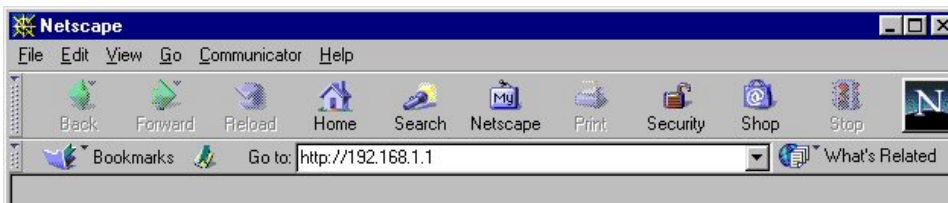

Skrivarens IP-adress hittar du i TCP/IP-avsnittet på skrivarens konfigurationssida under Protocol Information (Protokollinformation).

Så här skriver du ut en konfigurationssida:

- a. På skrivarens kontrollpanel trycker du på **Menu (Meny)** tills INFORMATION MENU (menyn INFORMATION) visas.
- b. Tryck på **Item (Nästa val)** tills PRINT CONFIGURATION (SKRIV UT KONFIGURATION) visas.
- c. Tryck på **Select (Välj)** för att skriva ut konfigurationssidan. När processen är slutförd återgår skrivaren till läget READY (REDO).

Navigera på HP Embedded Web Server

HP Embedded Web Server har tre interna webbsidor där du kan se skrivarinformation och ändra konfigurationsalternativ. För att komma till dessa sidor klickar du på flikarna **Home (Hem)**, **Device (Enhet)**, eller **Networking (Nätverk)**.

- **Home pages (Hemsidorna)** är informationssidor för skrivaren. Du kan inte konfigurera skrivaren från de här sidorna. (Mer information finns på sidan 9.)
- Med **Device pages (Enhetssidorna)** kan du konfigurera skrivaren från din dator. (Mer information finns på sidan 17.)
- Med **Networking pages (Nätverkssidorna)** kan du visa nätverksstatus och konfigurera skrivarens nätverkskort från din dator. (Mer information finns på sidan 46.)

På de här sidorna finns ytterligare länkar. Mer information finns i avsnittet "Other links" på sidan 42.

Obs!

Skärmbilderna för HP Embedded Web Server som visas i den här handboken är avsedda för skrivare i HP Color LaserJet 4550-serien. Om du har en annan skrivarmodell kommer du att märka att den inbäddade webbserverns utseende och funktioner skiljer sig något från dessa bilder.

Visa skrivarstatus genom att använda hemsidorna

Översikt

Hemsidorna är informationssidor för skrivaren. Du kan inte konfigurera skrivaren från de här sidorna. I nedanstående tabell finns en förteckning över alla hemsidor och dess funktioner. Gå till det angivna sidnumret för att få mer information.

Hemsida	Funktioner
Printer status page (Skrivarstatussidan) (sidan 11)	Ger dig tillgång till fjärrfunktionerna Go (Start) och Job Cancel (Avbryt utskrift); visar kontrollpanelsmeddelanden och statuslampor (inklusive hjälp); ger dig möjlighet att ställa in uppdateringsfrekvens; och visar konfigurationerna för inmatningsfacket, den återstående användningstiden för förbrukningsartiklar och installerade tillbehör.
Configuration page (Konfigurationssida) (sidan 12)	Visar alla inställningar för skrivarens konfiguration.
Supplies status page (Skrivarstatussidan) (sidan 13)	Visar den återstående användningstiden för förbrukningsartiklar och hjälper dig att beställa nya.
Event log page (Sidan Händelselogg) (sidan 14)	Visar de senaste skrivarhändelserna och skrivarfelen.

Hemsida

Funktioner

Usage page
(Användningssida)
(sidan 15)

Visar skrivarens namn och serienummer, anger sidantal för varje material som har passerat genom skrivaren och visar genomsnittlig tonertäckning per sida för varje färg. (Den här sidan har du bara tillgång till om din skrivare har en permanent lagringsenhet installerad.)

Device information
page
(Informationssida för
enheten) (sidan 16)

Visar beskrivning av enheten, inventarienummer, företagsnamn, namn på kontaktperson samt skrivarens IP-adress, modellnummer och serienummer.

Sidan om skrivarstatus

På sidan Printer status (Skrivarstatus) visas aktuella meddelanden och status(XE)-lampor på skrivarens kontrollpanel under rubriken **Control Panel (Kontrollpanel)**. Klicka på **Control Panel Help (Kontrollpanel Hjälp)** längst ned på skärmen för att se vilken hjälp du just nu kan få från skrivarens kontrollpanel.

Printer Status
 HP Color LaserJet 4550 / 192.168.1.1
 HP Color LaserJet 4550

Home Device Networking

Printer Status Configuration Page Supplies Status Event Log Usage Page Device Information

Printer Status **Supplies** Media Capabilities

Control Panel
 READY

Ready Data

Go

Control Panel Help Refresh Control Panel Help

Set Refresh Rate: 0 minutes Apply Cancel

Supplies

	% of Life Remaining
Black	78%
Cyan	55%
Magenta	48%
Yellow	56%
Drum Kit	46%
Fuser Kit	99%
Transfer Kit	99%

Media

Status	Input/Output	Size	Type
OK	TRAY 3	LETTER	PLAIN
OK	TRAY 2	A4	PLAIN
OK	TRAY 1	LETTER	PLAIN
OK	STANDARD OUTBIN	N/A	N/A

Capabilities

DISK Storage: 3102 MB Capacity
 DIMM Slot 1:Side 1: Empty
 DIMM Slot 1:Side 2: Empty
 DIMM Slot 2:Side 1: 128 MB SDRAM
 DIMM Slot 2:Side 2: Empty

Control Panel Help
 THIS PRINTER FEATURES AN ONLINE HELP SYSTEM. MESSAGES MARKED WITH ? HAVE ONLINE HELP AVAILABLE. WHENEVER ? APPEARS, PRESS ? (ITEM KEY) TO VIEW HELP MESSAGES. EXIT HELP BY PRESSING GO.

Annotations:

- Skriv antal minuter eller klicka på Apply (Verkställ) för att ställa in med vilken frekvens den inbäddade webbservern ska kontrollera skrivarens status.
- Visar återstående användningstid för varje förbrukningsartikel (i procent).
- Visar status och konfigurationsinformation för inmatningsfack och utmatningsfack.
- Visar vilka tillbehör som är installerade på skrivaren.
- Tryck på knappen [?] för att visa vilken hjälp som just nu finns tillgänglig på skrivarens kontrollpanel.

Sidan om konfiguration

Använd sidan Konfiguration för att se aktuella skrivarinställningar, utföra felsökning för problem med skrivaren eller bekräfta installation av valfria tillbehör, t.ex. minne (DIMM-kort) eller enheter för pappershantering.

Obs!

Du kan skicka sidan Konfiguration till vem du vill med e-post. Mer information finns på sidan 51.

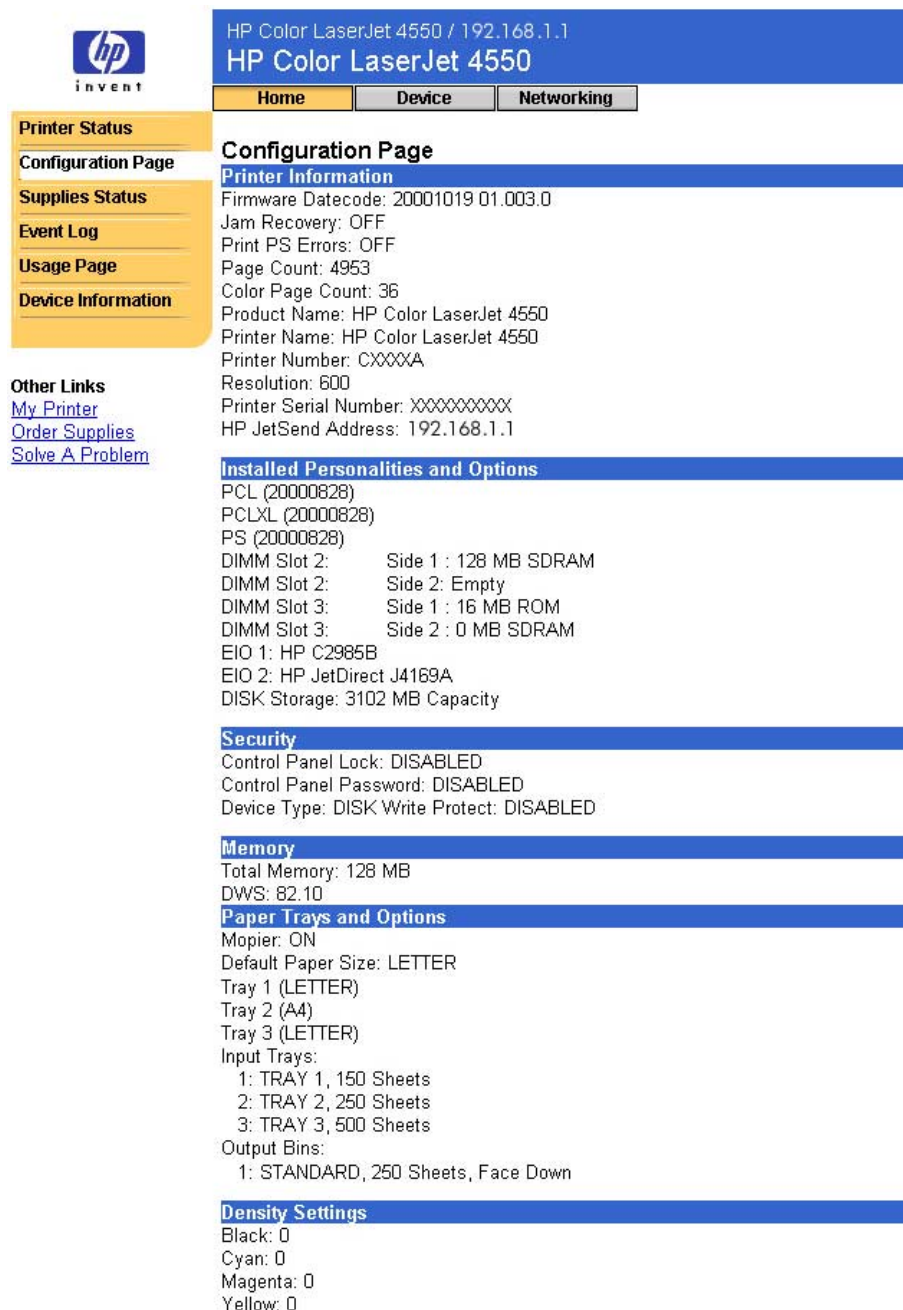

 invent

HP Color LaserJet 4550 / 192.168.1.1
HP Color LaserJet 4550

Home Device Networking

Printer Status
Configuration Page
Supplies Status
Event Log
Usage Page
Device Information

Other Links
[My Printer](#)
[Order Supplies](#)
[Solve A Problem](#)

Configuration Page
Printer Information
Firmware Datecode: 20001019 01.003.0
Jam Recovery: OFF
Print PS Errors: OFF
Page Count: 4953
Color Page Count: 36
Product Name: HP Color LaserJet 4550
Printer Name: HP Color LaserJet 4550
Printer Number: CXXXXA
Resolution: 600
Printer Serial Number: XXXXXXXXXX
HP JetSend Address: 192.168.1.1

Installed Personalities and Options
PCL (20000828)
PCLXL (20000828)
PS (20000828)
DIMM Slot 2: Side 1 : 128 MB SDRAM
DIMM Slot 2: Side 2: Empty
DIMM Slot 3: Side 1 : 16 MB ROM
DIMM Slot 3: Side 2 : 0 MB SDRAM
EIO 1: HP C2985B
EIO 2: HP JetDirect J4169A
DISK Storage: 3102 MB Capacity

Security
Control Panel Lock: DISABLED
Control Panel Password: DISABLED
Device Type: DISK Write Protect: DISABLED

Memory
Total Memory: 128 MB
DWS: 82.10

Paper Trays and Options
Mopier: ON
Default Paper Size: LETTER
Tray 1 (LETTER)
Tray 2 (A4)
Tray 3 (LETTER)
Input Trays:
1: TRAY 1, 150 Sheets
2: TRAY 2, 250 Sheets
3: TRAY 3, 500 Sheets
Output Bins:
1: STANDARD, 250 Sheets, Face Down

Density Settings
Black: 0
Cyan: 0
Magenta: 0
Yellow: 0

Sidan om status för förbrukningsmaterial

På Supplies status page (Statussidan för förbrukningsmaterial) visas återstående användningstid och HP-artikelnummer för varje förbrukningsartikel. (Det underlättar om du har artikelnummer tillgängligt när du beställer förbrukningsartiklar.)

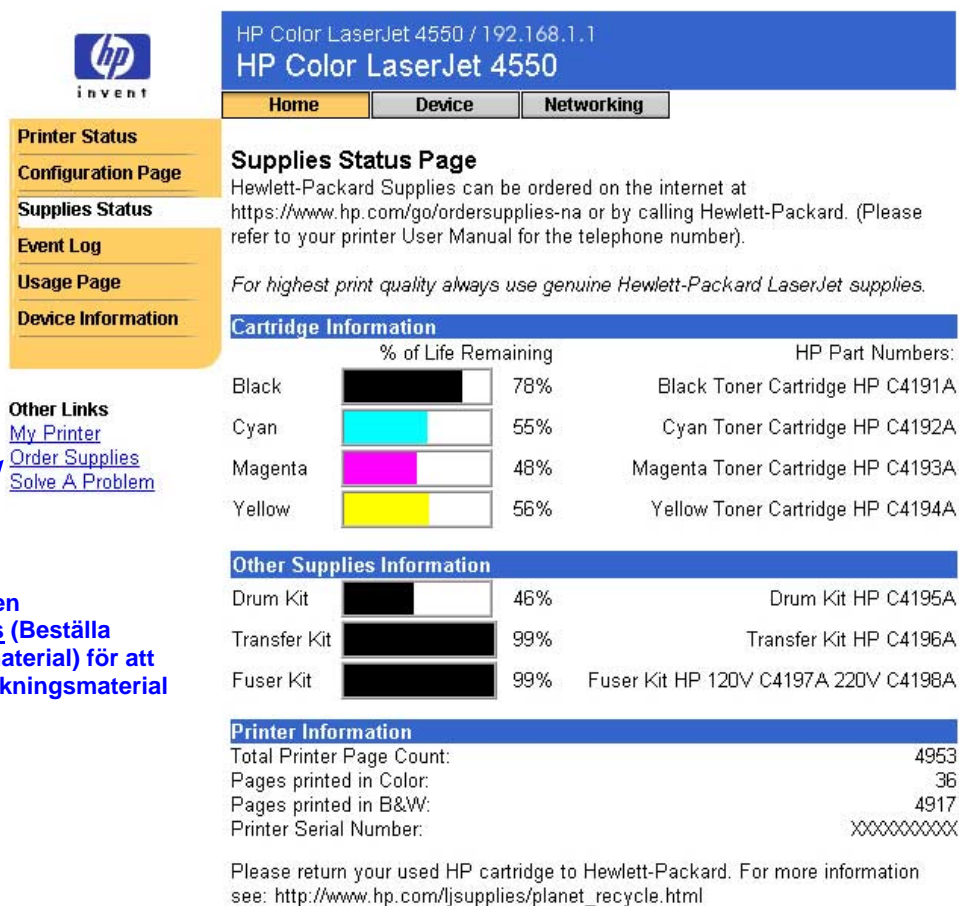

HP Color LaserJet 4550 / 192.168.1.1
HP Color LaserJet 4550

Home Device Networking

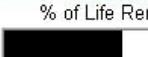

Printer Status
Configuration Page
Supplies Status
Event Log
Usage Page
Device Information

Supplies Status Page
Hewlett-Packard Supplies can be ordered on the internet at <https://www.hp.com/go/ordersupplies-na> or by calling Hewlett-Packard. (Please refer to your printer User Manual for the telephone number).
For highest print quality always use genuine Hewlett-Packard LaserJet supplies.

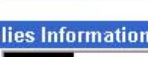
Cartridge Information

	% of Life Remaining	HP Part Numbers:
Black	 78%	Black Toner Cartridge HP C4191A
Cyan	 55%	Cyan Toner Cartridge HP C4192A
Magenta	 48%	Magenta Toner Cartridge HP C4193A
Yellow	 56%	Yellow Toner Cartridge HP C4194A

Other Supplies Information

Drum Kit	 46%	Drum Kit HP C4195A
Transfer Kit	 99%	Transfer Kit HP C4196A
Fuser Kit	 99%	Fuser Kit HP 120V C4197A 220V C4198A

Printer Information

Total Printer Page Count:	4953
Pages printed in Color:	36
Pages printed in B&W:	4917
Printer Serial Number:	XXXXXXXXXX

Please return your used HP cartridge to Hewlett-Packard. For more information see: http://www.hp.com/ljsupplies/planet_recycle.html

Other Links
[My Printer](#)
[Order Supplies](#)
[Solve A Problem](#)

Klicka på länken [Order Supplies](#) (Beställa förbrukningsmaterial) för att beställa förbrukningsmaterial via Internet.

Sidan om händelselogg

På Event log page (Sidan Händelselogg) visas de senaste skrivarhändelserna, inklusive papperstrassel, servicefel och andra skrivarfel.

HP Color LaserJet 4550 / 192.168.1.1
HP Color LaserJet 4550

Home Device Networking

Printer Status
Configuration Page
Supplies Status
Event Log
Usage Page
Device Information

Event Log Page
Number of Entries in Use: 0
Maximum Number of Entries: 50
EVENT LOG EMPTY

Other Links
[My Printer](#)
[Order Supplies](#)
[Solve A Problem](#)

För att snabbt få tillgång till mer information om felmeddelanden klickar du på länken [Solve A Problem](#) (Lös ett problem) och markerar sedan Error Messages (Felmeddelanden). (Med den här länken kommer du till hp.com på webben. Länken tillhör inte den inbäddade webbservern.)

Sidan om användning

På Usage page (sidan Användning) visas skrivarens namn och serienummer och sidantal för varje material som har passerat genom skrivaren anges. Här visas också den genomsnittliga tonertäckningen per sida för varje färg.

Obs!

Usage page (sidan Användning) är bara tillgänglig om din skrivare har en permanent lagringsenhet (t.ex. en installerad hårddisk).

HP Color LaserJet 4550 / 192.168.1.1
HP Color LaserJet 4550

Home Device Networking

Printer Status
Configuration Page
Supplies Status
Event Log
Usage Page
Device Information

Usage Page

Identification

S/N XXXXXXXXXXXX
Product Name: HP Color LaserJet 4550
Printer Name: HP Color LaserJet 4550

Usage Totals

PRINTER	Page Size	Count	SIMPLEX Units	DUPLEX Count	DUPLEX Units	Total
	UNKNWN	0	1.0	0	2.0	0.0
	LETTER	12	1.0	11	2.0	34.0
	LEGAL	0	1.3	0	2.6	0.0
	A4	0	1.0	5	2.0	10.0
	EXEC	0	0.8	0	1.6	0.0
	COM10	0	0.4	0	0.8	0.0
	MONARC	0	0.3	0	0.6	0.0
	C5	0	0.6	0	1.2	0.0
	DL	0	0.4	0	0.8	0.0
	JISB5	0	0.7	0	1.4	0.0
	B5	0	0.7	0	1.4	0.0
	CUSTOM	0	1.0	0	2.0	0.0
	A5	0	0.5	0	1.0	0.0
	16K	0	0.8	0	1.6	0.0
	JEXEC	0	1.1	0	2.2	0.0
TOTAL PRINTER USAGE						44.0

Other Links
[My Printer](#)
[Order Supplies](#)
[Solve A Problem](#)

Totalanvändning visas för varje material.
Totalanvändningen visar antal sidor som skrivits ut på en sida, antal sidor som skrivits ut på två sidor och totalanvändningen av de två utskriftsmetoderna.

Black Coverage 7.639
Cyan Coverage 9.123
Magenta Coverage 9.285
Yellow Coverage 9.487

Beskriver genomsnittlig tonertäckning per sida för varje färg. (Det här värdet delas inte in i ett värde för färgsidor och ett värde för svartvita sidor. Det kombineras ihop till ett värde för alla sidor som skrivs ut.

Sidan om enhetsinformation

På sidan Device information (Enhetsinformation) finns en beskrivning av enheten, inventarienummer, företagsnamn, namn på kontaktperson samt skrivarens IP-adress, modellnummer och serienummer.

Obs!

Du måste välja enhetsbeskrivning, inventarienummer, företagsnamn och kontaktperson från enhetssidorna. Klicka på **Device (Enhet)** överst på skärmen och klicka sedan på **Device Information (Enhetsinformation)** i det vänstra navigeringsfältet. Mer information finns på sidan 44.

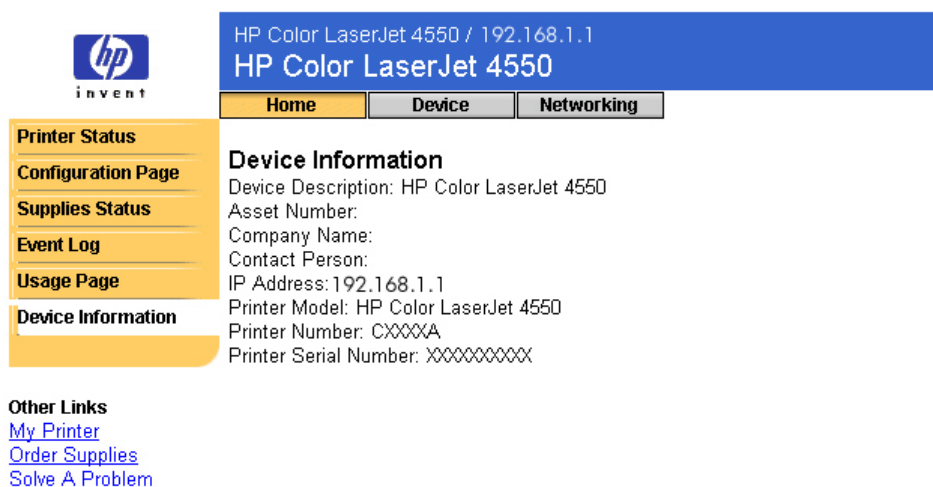

HP Color LaserJet 4550 / 192.168.1.1
HP Color LaserJet 4550

Home Device Networking

Printer Status
Configuration Page
Supplies Status
Event Log
Usage Page
Device Information

Device Information
Device Description: HP Color LaserJet 4550
Asset Number:
Company Name:
Contact Person:
IP Address: 192.168.1.1
Printer Model: HP Color LaserJet 4550
Printer Number: CXXXXA
Printer Serial Number: XXXXXXXXXX

Other Links
[My Printer](#)
[Order Supplies](#)
[Solve A Problem](#)

Konfigurera skrivaren genom att använda enhetssidorna

Översikt

Med enhetssidorna kan du konfigurera skrivaren från din dator. I nedanstående tabell finns en förteckning över alla enhetssidor och dess funktioner. Gå till det angivna sidnumret för att få mer information.

Enhetssidor	Funktioner
Configure printer (Konfigurera skrivare) (sidan 19)	Innehåller en förteckning över menyer där du kan skriva ut interna skrivarsidor och konfigurera skrivaren från en fjärrdator.
Alerts (Varningar) (sidan 23)	Här kan du ställa in skrivaren så att den skickar problem- och statusvarningar till vem du vill med e-post.
Email (E-post) (sidan 34)	Här kan du konfigurera e-postinställningar för utgående och inkommande e-post.
Security (Säkerhet) (sidan 41)	Här kan du skapa ett lösenord för att kontrollera vem som kan avbryta jobb eller använda enhetssidorna från en fjärrdator.
Other links (Andra länkar) (sidan 42)	Här kan du lägga till eller anpassa länkar till valfria hemsidor. De här länkarna visas i det vänstra navigeringsfältet på sidorna i den inbäddade webbservern.

Enhetssidor	Funktioner
--------------------	-------------------

Device information (Enhetsinformation) (sidan 44)	Här kan du döpa skrivaren och tilldela den ett inventarienummer. Du kan lägga till namnet på den person som i första hand ska kontaktas för att få information om skrivaren. På den här sidan finns även skrivarens IP-adress, skrivarmodell, skrivarnummer och serienummer.
Language (Språk) (sidan 45)	Här kan du välja språk för den inbäddade webbserverns sidor.

Sidan om att konfigurera skrivare

Med sidan Configure printer (Konfigurera skrivare) kan du skriva ut interna skrivarsidor och konfigurera datorn från en fjärrdator. Du kan konfigurera pappersfacken och ändra andra skrivarinställningar från de interna skrivarsidorna.

Klicka på menyn för att visa en meny och fjärrhantera skrivaren. De här menyerna påminner om de menyer som är tillgängliga från din skrivares kontrollpanel. (En del av menyerna på skrivarens kontrollpanel är inte tillgängliga från den inbäddade webbservern.)

Obs!

Skärmbilderna för HP Embedded Web Server som visas i den här handboken är avsedda för skrivare i HP Color LaserJet 4500-serien. Om du har en annan skrivarmodell kommer du att märka att den inbäddade webbserverns utseende och funktioner skiljer sig något från dessa bilder.

HP Color LaserJet 4550 / 192.168.1.1
HP Color LaserJet 4550

Home Device Networking

Configure Printer

Alerts

Email

Security

Other Links

Device Information

Language

Configure Printer

Select A Menu

[INFORMATION MENU](#)

[PAPER HANDLING MENU](#)

[PRINTING MENU](#)

[CONFIGURATION MENU](#)

[I/O MENU](#)

[RESETS MENU](#)

Välj ett menynamn för att konfigurera objekten på den menyn.

Other Links

[My Printer](#)

[Order Supplies](#)

[Solve A Problem](#)

I nedanstående tabell beskrivs alla menyer.

Menynamn	Beskrivning
Information menu (Menyn information)	Den här menyn innehåller informationssidor med beskrivningar av skrivaren och dess konfiguration.
Paper-handling menu (Menyn Pappershantering)	Med den här menyn kan du definiera papperstyp för varje fack.
Printing menu (Menyn Utskrift)	Med den här menyn kan du välja utskriftsalternativ, t.ex. antal kopior. Du kan även konfigurera anpassade pappersstorlekar.
Configuration menu (Menyn Konfiguration)	Posterna på den här menyn påverkar skrivarens funktionssätt. Du kan t.ex. konfigurera PowerSave och skrivarens typinställningar från den här menyn.
I/O menu (Menyn Val för I/O)	Posterna på menyn I/O (Val för I/O (indata/utdata)) påverkar kommunikationen mellan skrivaren och datorn.
Resets menu (Menyn Återställning)	<p>Posterna på menyn Resets (Återställning) tar bort allt minne på skrivaren. Var försiktig när du använder denna meny. Du kan förlora buffrade siddata eller inställningar i skrivarkonfigurationen när du använder menyn Resets (Återställning). Återställ endast skrivaren under följande omständigheter:</p> <ul style="list-style-type: none">• Du vill återupprätta skrivarens standardinställningar.• Kommunikationen mellan skrivaren och datorn har brutits.• Du har problem med en port. <p>Obs! <i>Om ingen kommunikation har etablerats mellan skrivaren och din dator kommer du inte att kunna återställa skrivaren.</i></p> <p>Posterna på menyn Resets (Återställning) tar bort allt minne på skrivaren. Knappen Cancel Job (Avbryt utskrift) tar endast bort den aktuella</p>

Menynamn**Beskrivning**

utskriften. Du kommer åt knappen Cancel Job (Avbryt utskrift) från sidan Security (Säkerhet). (Mer information finns på sidan 41.)

Obs!

När du har utfört en återställning måste du konfigurera skrivarens IP-adress.

Välja pappersstorlek

De här anvisningarna finns med som exempel. Andra menyposter kan skapas på liknande sätt.

Obs!

Skrivardrivrutiner och program åsidosätter ofta de val som gjorts i menyerna Printing (Utskrift) och Paper-handling (Pappershantering). Mer information hittar du i användarhandboken som du fick med skrivaren.

För att välja pappersstorlek för fack 1 följer du nedanstående steg:

1. Klicka på [PAPER HANDLING MENU](#). (Menyn för pappershantering)
2. Bredvid TRAY 1 SIZE (FACK 1 STORLEK), väljer du LETTER.
3. Klicka på **Apply (Verkställ)** för att spara ändringen.

Obs!

Alla ändringar visas på sidorna Printerstatus (Skrivarstatus), Configuration (Konfiguration) och menyn Paper-handling (Pappershantering).

PAPER HANDLING MENU	
TRAY 3 SIZE	LETTER
TRAY 3 TYPE	PLAIN
TRAY 2 SIZE	A4
TRAY 2 TYPE	PLAIN
TRAY 1 SIZE	LETTER
TRAY 1 TYPE	PLAIN
TRAY 1 MODE	FIRST

At the bottom of the configuration area are "Cancel" and "Apply" buttons. A blue arrow labeled "2." points to the "LETTER" dropdown menu for TRAY 1 SIZE, and a blue arrow labeled "3." points to the "Apply" button.

Sidan om varningar

Från sidan Alerts (Varningar) kan systemadministratören ställa in skrivaren så att den skickar problem- och statusvarningar till vem som helst via e-post. Mer än en person kan få varningar och varje person får endast de angivna varningarna. En assistent kan t.ex. ansvara för att det finns tonerkassetter i skrivaren eller för att åtgärda papperstrassel och en extern servicerepresentant kan ansvara för att det finns viktiga förbrukningsartiklar. Du kan göra inställningar för varningar så att sådana som handlar om att toner håller på att ta slut skickas till assistenten medan sådana som handlar om fixeringsenheter, trummor och överföringsremmar skickas till den externa servicerepresentanten.

Obs!

Gå till sidan 52 för att få stegvisa anvisningar om hur man ställer in skrivaren så att den skickar en e-postvarning.

Obs!

För några av funktionerna på den inbäddade webbservern, t.ex. funktionen alert (varning), krävs det att du har en permanent lagringsenhet (t.ex. en installerad hårddisk) för att du ska kunna ställa in och behålla specifik information på permanent basis.

På nästa sida visas sidan Alerts (Varningar) och de alternativ som finns tillgängliga på en permanent lagringsenhet. Om du använder en installerad hårddisk kan du skapa fyra olika listor för meddelanden med upp till 20 mottagare för varje lista. Mer information finns på sidan 28.

HP Color LaserJet 4550 / 192.168.1.1
HP Color LaserJet 4550

Home Device **Networking**

Configure Printer

Alerts

Email

Security

Other Links

Device Information

Language

Other Links

[My Printer](#)
[Order Supplies](#)
[Solve A Problem](#)

Alerts

Notification Recipients

List1: Edit List1
List2: Edit List2
List3: Edit List3
List4: Edit List4

[Verify Email settings are valid](#)

[Security](#)

Select Events

Events	List1	List2	List3	List4
Supplies	<input type="checkbox"/>	<input type="checkbox"/>	<input type="checkbox"/>	<input type="checkbox"/>
Service	<input type="checkbox"/>	<input type="checkbox"/>	<input type="checkbox"/>	<input type="checkbox"/>
Media Path	<input type="checkbox"/>	<input type="checkbox"/>	<input type="checkbox"/>	<input type="checkbox"/>
Advisory	<input type="checkbox"/>	<input type="checkbox"/>	<input type="checkbox"/>	<input type="checkbox"/>
<input type="button" value="Cancel"/>				<input type="button" value="Apply"/>

Öppnar ett nytt fönster för sidan Email (E-post) där du kan verifiera att SMTP (Simple Mail Transfer Protocol)-servern har korrekta inställningar. (Om SMTP-servern inte har korrekta inställningar kommer inte varningar att fungera.) Avsluta sidan Email (E-post) för att återgå till sidan Alerts (Varningar).

Öppnar ett nytt fönster för sidan Security (Säkerhet). För att varningar ska fungera måste utgående e-post väljas på sidan Security (Säkerhet). Avsluta sidan Security (Säkerhet) för att återgå till sidan Alerts (Varningar).

Om du inte har en installerad hårddisk, kan du endast skapa två e-postadresser. Eftersom det inte finns några listor att redigera kan du lägga till e-postmottagare direkt på sidan Alerts (Varningar). På nedanstående skärm visas sidan Alerts (Varningar) utan en installerad hårddisk. Mer information finns på sidan 27.

HP Color LaserJet 4550 / 192.168.1.1
HP Color LaserJet 4550

Home Device Networking

Configure Printer
Alerts
Email
Security
Other Links
Device Information
Language

Alerts
Notification Recipients

Address1: name@company.com or URL
Address2: name@company.com or URL

Cancel Apply

[Verify Email settings are valid](#)

[Security](#)

Select Events

Events	Address1	Address2
Supplies	<input type="checkbox"/>	<input type="checkbox"/>
Service	<input type="checkbox"/>	<input type="checkbox"/>
Media Path	<input type="checkbox"/>	<input type="checkbox"/>
Advisory	<input type="checkbox"/>	<input type="checkbox"/>

Cancel Apply

Other Links
[My Printer](#)
[Order Supplies](#)
[Solve A Problem](#)

Under **Select Events (Välja händelser)** i nedanstående tabell beskrivs varje länk. Mer information finns på "Förfinans informationsmeddelande om händelse" sidan 31.

Namn på händelse	Beskrivning
Supplies (Förbrukningsmaterial)	Väljer specifikt förbrukningsmaterial, t.ex. tonerkassett, sats för fixeringsenhet eller överföringssats.
Service	Välj specifika händelser som kräver service, t.ex. "EIO not functional" ("EIO fungerar ej") eller "Install drum kit" ("Installera trumsats").
Media Path (Mediebana)	Välj händelser som hör samman med mediebanan, t.ex. att ta bort papperstrassel eller fylla på ett fack.

Namn på händelse	Beskrivning
Advisory (Rådgivning)	Välj rådgivningshändelser, t.ex. "Page too complex" ("Sidan är för komplex") eller "Insufficient memory" ("Otillräckligt minne").

Konfigurera varningsmeddelande

Konfigurera varningsmeddelande på skrivare som inte har en permanent lagringsenhet

Obs!

Välj de här stegen för skrivare som inte har en permanent lagringsenhet (t.ex. en installerad hårddisk).

För att konfigurera varningsmeddelande följer du nedanstående steg:

1. Skriv in e-postadresser till två mottagare under rubriken **Notification Recipients (Mottagare för informationsmeddelande)**
2. Markera kryssrutan bredvid **Supplies (Förbrukningsartiklar), Service, Media Path (Mediebana) och Advisory (Rådgivning)** för varje mottagare som du vill ska få informationsmeddelanden. (Mer information finns i tabellen på sidan 25 eller "Förfina informationsmeddelande om händelse" på sidan 31.)
3. Klicka på **Apply (Verkställ)** för att spara informationen.

Events	Address1	Address2
Supplies	<input type="checkbox"/>	<input type="checkbox"/>
Service	<input type="checkbox"/>	<input type="checkbox"/>
Media Path	<input type="checkbox"/>	<input type="checkbox"/>
Advisory	<input type="checkbox"/>	<input type="checkbox"/>

Obs!

Du måste konfigurera utgående e-post för att varningar ska kunna fungera. Gå till "Email" på sidan 34 för att konfigurera utgående e-post.

När du har skapat dina listor kan du ytterligare förfina meddelanden om händelser genom att välja specifika detaljer och alternativ inom varje händelse. Gå till "Förfina informationsmeddelande om händelse" på sidan 31.

Konfigurera varningsmeddelande på skrivare som inte har en permanent lagringsenhet

Obs!

De här stegen gäller för skrivare som inte har en permanent lagringsenhet (t.ex. en installerad hårddisk).

För att konfigurera varningsmeddelande följer du nedanstående steg:

1. Klicka på **Edit List1 (Redigera lista 1)** under rubriken **Notification Recipients (Mottagare för informationsmeddelande)**.

HP Color LaserJet 4550 / 192.168.1.1
HP Color LaserJet 4550

Home Device Networking

Configure Printer
Alerts
Email
Security
Other Links
Device Information
Language

Alerts
Notification Recipients

List1: Edit List1
List2: Edit List2
List3: Edit List3
List4: Edit List4

Verify Email settings are valid

Security

Select Events

Events	List1	List2	List3	List4
Supplies	<input type="checkbox"/>	<input type="checkbox"/>	<input type="checkbox"/>	<input type="checkbox"/>
Service	<input type="checkbox"/>	<input type="checkbox"/>	<input type="checkbox"/>	<input type="checkbox"/>
Media Path	<input type="checkbox"/>	<input type="checkbox"/>	<input type="checkbox"/>	<input type="checkbox"/>
Advisory	<input type="checkbox"/>	<input type="checkbox"/>	<input type="checkbox"/>	<input type="checkbox"/>

Cancel Apply

2. Skriv in ett namn, t.ex. service eller förbrukningsmaterial, under rubriken **Change List Name (Ändra listnamn)** (Se nedanstående skärm.)

HP Color LaserJet 4550 / 192.168.1.1
HP Color LaserJet 4550

Home Device Networking

Configure Printer
Alerts
Email
Security
Other Links
Device Information
Language

Other Links
[My Printer](#)
[Order Supplies](#)
[Solve A Problem](#)

Edit List1
Recipient Addresses

Remove Selected Addresses

Add Recipient Address
name@company.com

Change List Name
Service

Cancel Apply Back

3. Skriv in e-postadresserna till de du vill ska få informationsmeddelanden under rubriken **Add Recipient Address (Lägg till mottagaradress)** I stora miljöer kan systemadministratörer cirkulera e-postadresser till listservrar eller internetadresser för utökad avisering.
4. Klicka på **Apply (Verkställ)** för att spara informationen. Repetera steg 3 och 4 för varje mottagaradress. När du har lagt till de mottagare du vill klickar du på **Back (Tillbaka)** för att återgå till sidan Alerts (Varningar).

5. På sidan Alerts (Varningar) markerar du kryssrutorna för varje lista bredvid **Supplies (Förbrukningsartiklar)**, **Service**, **Media Path (Mediebana)** och **Advisory (Rådgivning)** om vilka du vill skicka informationsmeddelanden till. (Mer information finns i tabellen på sidan 25 eller i avsnittet “Förfina informationsmeddelande om händelse” på sidan 31.)

HP Color LaserJet 4550 / 192.168.1.1
HP Color LaserJet 4550

Home Device Networking

Configure Printer
Alerts
Email
Security
Other Links
Device Information
Language

Alerts
Notification Recipients

List1: Edit List1
List2: Edit List2
List3: Edit List3
List4: Edit List4

[Verify Email settings are valid](#)

Other Links
[My Printer](#)
[Order Supplies](#)
[Solve A Problem](#)

[Security](#)

Events	List1	List2	List3	List4
Supplies	<input type="checkbox"/>	<input type="checkbox"/>	<input type="checkbox"/>	<input type="checkbox"/>
Service	<input type="checkbox"/>	<input type="checkbox"/>	<input type="checkbox"/>	<input type="checkbox"/>
Media Path	<input type="checkbox"/>	<input type="checkbox"/>	<input type="checkbox"/>	<input type="checkbox"/>
Advisory	<input type="checkbox"/>	<input type="checkbox"/>	<input type="checkbox"/>	<input type="checkbox"/>

Cancel Apply

6. Klicka på **Apply (Verkställ)** för att spara informationen.
7. Repetera steg 1-6 för varje extra lista.

Obs!

Du måste konfigurera utgående e-post för att varningar ska kunna fungera. Gå till “Email” på sidan 34 för att konfigurera utgående e-post.

När du har skapat dina listor kan du ytterligare förfina meddelanden om händelser genom att välja detaljer och alternativ inom varje händelse. Gå till “Förfina informationsmeddelande om händelse” på sidan 31.

Förfina informationsmeddelande om händelse

När du har skapat dina listor kan du ytterligare förfina meddelanden om händelser genom att välja specifika detaljer och alternativ inom varje händelse. (Gå till tabellen på sidan 25 för att få en beskrivning av varje händelsekategori.)

1. För att se de händelser som finns tillgängliga klickar du på en händelsekategori (**Supplies (Förbrukningsartiklar)**, **Service**, **Media Path (Mediebana)**, **Advisory (Rådgivning)**) under rubriken Select Events (Välj händelser).

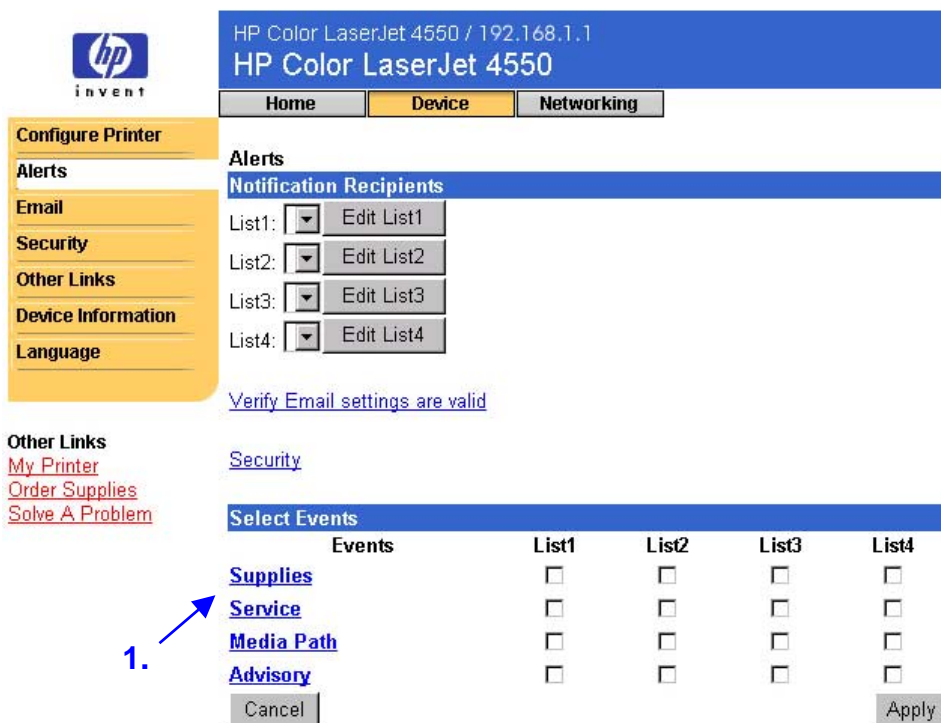

Events	List1	List2	List3	List4
Supplies	<input type="checkbox"/>	<input type="checkbox"/>	<input type="checkbox"/>	<input type="checkbox"/>
Service	<input type="checkbox"/>	<input type="checkbox"/>	<input type="checkbox"/>	<input type="checkbox"/>
Media Path	<input type="checkbox"/>	<input type="checkbox"/>	<input type="checkbox"/>	<input type="checkbox"/>
Advisory	<input type="checkbox"/>	<input type="checkbox"/>	<input type="checkbox"/>	<input type="checkbox"/>

2. Välj listor (lista 1-4) för varje händelse som du vill få informationsmeddelande om. (På nedanstående skärm visas förbrukningsmaterialshändelserna.)

HP Color LaserJet 4550 / 192.168.1.1
HP Color LaserJet 4550

Home Device Networking

Configure Printer
Alerts
Email
Security
Other Links
Device Information
Language

Other Links
[My Printer](#)
[Order Supplies](#)
[Solve A Problem](#)

Alerts
Select Events

Events	List1	List2	List3	List4
TONER LOW	<input type="checkbox"/>	<input type="checkbox"/>	<input type="checkbox"/>	<input type="checkbox"/>
DRUM LIFE LOW ORDER KIT	<input type="checkbox"/>	<input type="checkbox"/>	<input type="checkbox"/>	<input type="checkbox"/>
FUSER LIFE LOW ORDER KIT	<input type="checkbox"/>	<input type="checkbox"/>	<input type="checkbox"/>	<input type="checkbox"/>
TRANSFER KIT LOW ORDER KIT	<input type="checkbox"/>	<input type="checkbox"/>	<input type="checkbox"/>	<input type="checkbox"/>
TONER OUT	<input type="checkbox"/>	<input type="checkbox"/>	<input type="checkbox"/>	<input type="checkbox"/>
DRUM LIFE OUT REPLACE KIT	<input type="checkbox"/>	<input type="checkbox"/>	<input type="checkbox"/>	<input type="checkbox"/>
FUSER LIFE OUT REPLACE KIT	<input type="checkbox"/>	<input type="checkbox"/>	<input type="checkbox"/>	<input type="checkbox"/>
TRANSFER KIT OUT REPLACE KIT	<input type="checkbox"/>	<input type="checkbox"/>	<input type="checkbox"/>	<input type="checkbox"/>
WASTE TONER FULL REPLACE DRUM KIT	<input type="checkbox"/>	<input type="checkbox"/>	<input type="checkbox"/>	<input type="checkbox"/>

Cancel Email Contents Apply Help Back

[Verify Email settings are valid](#)

[Security](#)

Obs!

Det finns ytterligare information om de händelser som är hyperlänkade (understrukna med blått).

3. När du har förfinat händelserna klickar du på **Email Contents (E-postinnehåll)** för att välja vilken information du vill inkludera i din e-postvarning. I den här informationen kan det ingå device information (enhetsinformation), contact information (kontaktinformation), supplies status (status för förbrukningsmaterial), usage page (användningssida), help resources (hjälpresurser), configuration page (konfigurationssida) och event log (händelselogg). Markera kryssrutan bredvid den information du vill inkludera.

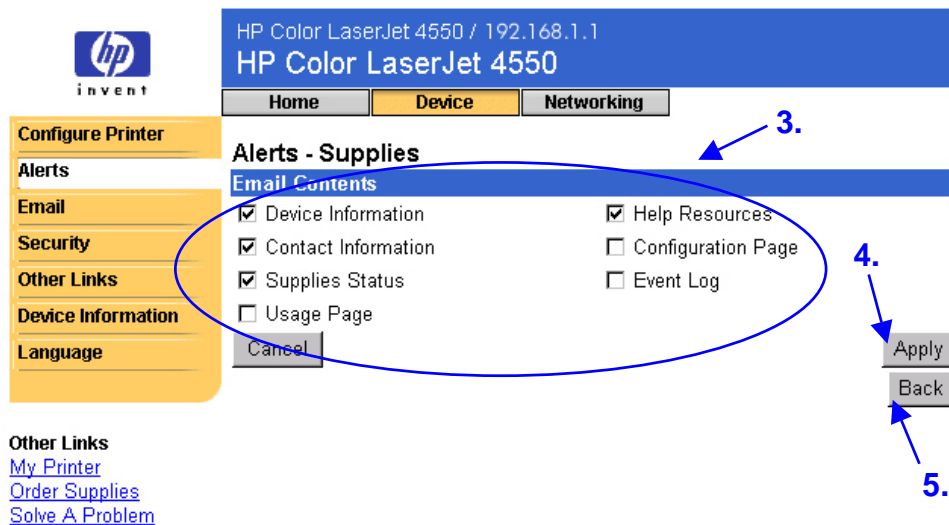

4. Klicka på **Apply (Verkställ)** för att spara informationen.
5. Klicka på **Back (Tillbaka)** för att återgå till sidan Alerts (Varningar).

Sidan om e-post

På sidan Email (E-post) kan du konfigurera e-postinställningar för utgående och inkommande e-post. Det gör det möjligt för dig att använda skrivarens funktioner "send and receive" ("skicka och ta emot").

Obs!

Gå till sidan 52 för att få stegvisa anvisningar om hur man ställer in skrivaren så att den skickar en e-postvarning. Gå till sidan 58 för att få anvisningar om hur man tar emot ett inkommande e-postmeddelande och svarar med ett utgående e-postmeddelande.

- För att kommandona Alerts (Varningar) och Email (E-post) ska fungera måste **Outgoing Mail (Utgående e-post)** vara konfigurerad.
- För att kommandona Email (E-post) och Response (Svar) ska fungera måste **Incoming Mail (Inkommande e-post)** vara konfigurerad. (Du behöver inte konfigurera inkommande e-post för att Alerts (Varningar) ska fungera.) Du kan använda kommandona Email (E-post) och Response (Svar) för att be om information från skrivaren, t.ex. en konfigurationssida eller en statussida för förbrukningsartiklar. Mer information finns på sidan 39.

HP Color LaserJet 4550 / 192.168.1.1
HP Color LaserJet 4550

Home Device Networking

Configure Printer
Alerts
Email
Security
Other Links
Device Information
Language

Other Links
[My Printer](#)
[Order Supplies](#)
[Solve A Problem](#)

Security

Email
Outgoing Mail
SMTP Server: [] [] [] []
Domain Name: PRINTER.DOMAIN.NAME.NOT.SET
Printer Email Address: printer@PRINTER.DOMAIN.NAME.NOT.SET

Incoming Mail
POP3 Server: [] [] [] []
Username: printer
Password: []

Cancel Apply

Konfigurera utgående e-post här.

Konfigurera inkommande e-post här.

Öppnar ett nytt fönster för sidan Security (Säkerhet). (Avsluta sidan Security (Säkerhet) för att återgå till sidan Alerts (Varningar).)

Obs!

Inställningarna på sidorna Email (E-post) och Security (Säkerhet) fungerar tillsammans. Du måste välja lämplig kryssruta på sidan Security (Säkerhet) för att utgående och inkommande e-post ska fungera ordentligt. (Mer information finns i avsnittet "Security" (Säkerhet) på sidan 41.)

Konfigurera utgående e-post)

Obs!

Du behöver bara konfigurera utgående e-post om du vill använda Alerts (Varningar) eller kommandona Email (E-post) och Response (Svar). Om du vill använda kommandona Email (E-post) och Response (Svar) måste du också konfigurera inkommande e-post (se sidan 37).

För att kunna konfigurera utgående e-post behöver du följande:

- IP-adressen till SMTP-e-postservern på ditt nätverk
- det suffix för e-postdomännamnet som används för att adressera e-postmeddelanden inom din organisation

Obs!

I normala fall ger ditt nätverk eller din e-postadministratör dig den information du behöver för att konfigurera utgående e-post.

1. Skriv in SMTP-serverns IP-adress. Skrivaren använder SMTP-serverns IP-adress för att förmedla e-postmeddelanden till andra datorer.

HP Color LaserJet 4550 / 192.168.1.1
HP Color LaserJet 4550

Home Device Networking

Configure Printer
Alerts
Email
Security
Other Links
Device Information
Language

Other Links
[My Printer](#)
[Order Supplies](#)
[Solve A Problem](#)

Security

Email
Outgoing Mail

SMTP Server: [0][0][0][0] 1.

Domain Name: [PRINTER.DOMAIN.NAME.NOT.SET] 2.

Printer Email Address: printer@PRINTER.DOMAIN.NAME.NOT.SET

Incoming Mail

POP3 Server: [0][0][0][0]

Username: [printer]

Password: []

Cancel Apply 3.

2. Skriv domännamnet. Domännamnet kombineras med användarnamnet POP3 (eller "printer" ("skrivare") som standard) i fältet **From (Från)**: i de e-postmeddelanden som skickas från skrivaren. I normala fall är skrivarens domännamn detsamma som den del av din e-postadress som kommer efter symbolen "@". Om du t.ex. har e-postadressen "sven_svensson@hp.com," är skrivarens domännamn "hp.com".
3. Klicka på **Apply (Verkställ)** för att spara ändringarna på sidan Email (E-post).

Obs!

För att utgående e-post ska fungera ordentligt måste du också aktivera utgående e-post på sidan Security (Säkerhet). Mer information finns på sidan 41.

Konfigurera inkommande e-post)

Obs!

Du behöver bara konfigurera utgående e-post om du vill använda Alerts (Varningar) eller kommandona Email (E-post) och Response (Svar). Om du vill använda kommandona Email (E-post) och Response (Svar) måste du också konfigurera inkommande e-post (se sidan 35).

1. Upprätta ett Post Office Protocol 3 (POP3)-brevlådekonto för skrivaren på en e-postserver i din organisations nätverk. Varje POP3-konto behöver ett användarnamn och ett lösenord. Användarnamnet tillsammans med namnet på skrivardomänen (angivet i Outgoing mail configuration (Utgående e-postkonfiguration)) blir skrivarens e-postadress. Om användarnamnet för brevlådekontot POP3 är "printer" ("skrivare") och domännamnet är "hp.com" kommer skrivaren att få e-postadressen "printer@hp.com".

Obs!

Varje skrivare som är konfigurerad för inkommande e-post måste ha sitt eget POP3-brevlådekonto på ditt nätverks e-postserver.

POP3-brevlådekonton konfigureras i normala fall av ditt nätverk eller en e-postadministratör.

2. Skriv POP3-e-postserverns IP-adress och användarnamn samt lösenord för skrivarens brevlådekonto.

HP Color LaserJet 4550 / 192.168.1.1
HP Color LaserJet 4550

Home Device Networking

Configure Printer
Alerts
Email
Security
Other Links
Device Information
Language

Other Links
[My Printer](#)
[Order Supplies](#)
[Solve A Problem](#)

Security

Email
Outgoing Mail
SMTP Server: [] [] [] []
Domain Name: PRINTER.DOMAIN.NAME.NOT.SET
Printer Email Address: printer@PRINTER.DOMAIN.NAME.NOT.SET

Incoming Mail
POP3 Server: [] [] [] []
Username: printer
Password: []

Cancel Apply

3. Klicka på **Apply (Verkställ)** för att spara ändringarna på sidan Email (E-post).

Obs!

För att inkommande e-post ska fungera ordentligt måste du också aktivera inkommande e-post på sidan Security (Säkerhet). Mer information finns på sidan 41.

Använda kommandona e-post och svar

Om utgående och inkommande e-post konfigureras kommer skrivaren att svara med ett e-postmeddelande när du skickar ett e-postmeddelande och ber om en konfigurationssida eller en status sida för förbrukningsartiklar. Med den här funktionen kan du lösa problem och se status för förbrukningsartiklar för skrivaren.

Obs!

Gå till sidan 58 för att få anvisningar om hur man tar emot ett inkommande e-postmeddelande och svarar med ett utgående e-postmeddelande.

Skapa ett meddelande till skrivaren

Du måste formatera fälten **To(Till):**, **From(Från):**, och **Subject(Ämne):** i ditt e-postprogram när du skapar ett meddelande till skrivaren.

1. I fältet **To (Till):** skriver du skrivarens e-postadress. (För att hitta skrivarens e-postadress: klickar du på **Device (Enhet)** överst på skärmen och klickar sedan på **Email (E-post)** i det vänstra navigeringsfältet. Du bör kunna se **Printer Email Address (Skrivarens e-postadress)** under **Outgoing Mail (Utgående e-post).**)
2. Ditt e-postprogram bör nu automatiskt fyllas i i fältet **From (Från)-:** för din retur-e-postadress.
3. För fältet **Subject (Ämne):** använder du nedanstående tabell för att välja den slags information du vill få tillbaka (konfigurationssida eller status sida för förbrukningsartiklar) och vilket format meddelandet ska ha (HTML, XML eller Text).

I nedanstående tabell finns de fältinmatningar för **Subject (Ämne):** som stöds:

Format	Konfigurationssida	Statussida för förbrukningsmaterial
HTML	this.configpage?configpage=email&format=html	this.configpage?suppliespage=email&format=html
XML	this.configpage?configpage=email&format=xml	this.configpage?suppliespage=email&format=xml
TEXT	this.configpage?configpage=email&format=text	this.configpage?suppliespage=email&format=text

4. Klicka på **Send (Skicka)**. (Se skärmen på nästa sida.)

I nedanstående skärm visas ett e-postmeddelande till skrivaren med en begäran om att en konfigurationssida ska skickas tillbaka i HTML-format:

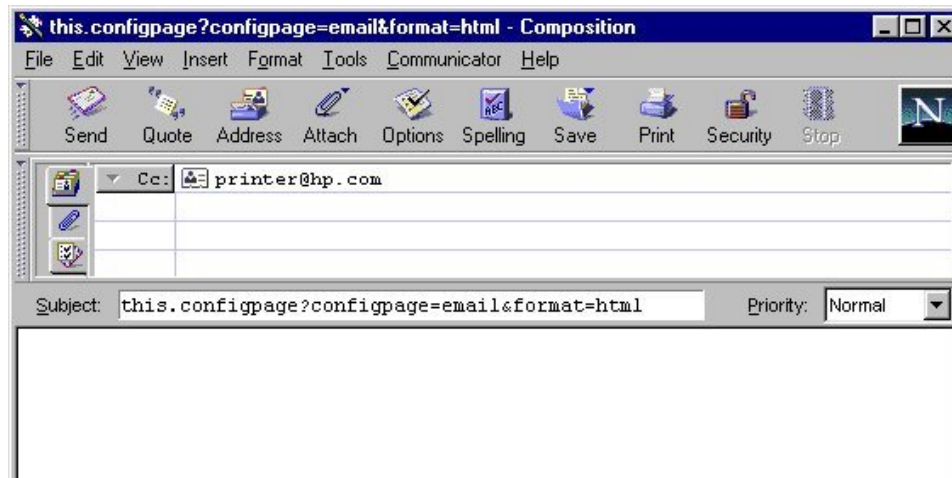

Skrivaren letar efter nya e-postmeddelanden var tredje minut. När skrivaren tar emot e-postmeddelandet, skapar den ett svar och skickar tillbaka den begärda informationen till avsändarens e-postadress (som anges i fältet **From (Från)**: i det ursprungliga e-postmeddelandet).

Obs!

P.g.a. fördröjningar i nätverket och din organisations e-postserver kan det ta mellan en minut och flera timmar innan svaret skickas tillbaka till e-postprogrammets inkorg.

Om fälten **To (Till)**:, **From (Från)** :, och **Subject**: inte är formaterade på rätt sätt i ditt e-postmeddelande kommer skrivaren inte att skicka ett svarsmeddelande.

Sidan om säkerhet

På sidan Security (Säkerhet) kan du skapa ett lösenord för att kontrollera vem som kan avbryta utskrifter från en fjärrdator eller få tillgång till enhetssidorna. Användarnamnet är redan döpt till "laserjet". När du har skapat lösenordet kommer användarna att ombes ange lösenord när de försöker använda enhetssidorna eller länken [Order Supplies](#) (Beställa förbrukningsmaterial).

Markera dessa kryssrutor för att visa knapparna Go (Start) och Cancel Job (Avbryt utskrift) på sidorna Printer status (Skrivarstatus) och Configure the printer (Konfigurera skrivaren).

Öppnar sidan Email (E-post) i ett nytt fönster så att du kan verifiera att e-postinställningarna är korrekta. (Om SMTP-servern inte har korrekta inställningar kommer inte kommandona Alerts (Varningar) och Email (E-post) att fungera.) Avsluta sidan Email (E-post) för att återgå till sidan Security (Säkerhet).

Markera den här kryssrutan för att få varningar och kommandot Email (E-post) och svar att fungera ordentligt.

Markera den här kryssrutan för att få varningar och kommandot Email (E-post) och svar att fungera ordentligt.

Verify Email settings are valid

Sidan om andra länkar

På sidan Other links (Andra länkar) kan du lägga till eller anpassa länkar till valfria hemsidor. De här länkarna visas i det vänstra navigeringsfältet på sidorna i den inbäddade webbservern.

Det finns tre permanenta länkar:

- [My Printer](#) (Min skrivare) kan anslutas till flera webbresurser där du kan få hjälp med att lösa specifika problem och bestämma vilka ytterligare tjänster som ska vara tillgängliga på din skrivare. (Detaljerad information, inklusive serienummer, feltillstånd och status vidarebefordras till Hewlett-Packards kundtjänst. Hewlett-Packard behandlar den här informationen som konfidentiell.)
- Med [Order Supplies](#) (Beställa förbrukningsartiklar) kan du beställa förbrukningsmaterial till skrivaren via Internet. För att få veta hur du skapar ett lösenord för den här sidan går du till "Security" ("Säkerhet") på sidan 41.
- Med [Solve A Problem](#) (Lös ett problem) får du tillgång till specifik skrivarehjälp från HP:s hemsida.

Obs!

För några av funktionerna på den inbäddade webbservern krävs det att du har en permanent lagringsenhet (t.ex. en installerad hårddisk) för att du ska kunna ställa in och behålla specifik information på permanent basis.

Med en installerad hårddisk kan du lägga till upp till fem ytterligare länkar. Om du inte har den extra lagringen kan du lägga till en ytterligare länk. (Du kanske t.ex. vill lägga till en länk till ditt företags hemsida.)

Lägga till en länk

1. Under **Add Link (Lägga till länk)** skriver du in webbadressen och namnet såsom du vill att de ska synas på sidorna i den inbäddade webbservern.
2. Klicka på **Add Link (Lägg till länk)**.

På nedanstående skärm visas sidan för de andra länkarna med en användardefinierad webbadress.

Ta bort en länk

1. Under **User defined Links (Användardefinierade länkar)** väljer du vilken länk som du vill ta bort.
2. Klicka på **Remove Selected Link (Ta bort den markerade länken)**.

Sidan om enhetsinformation

På sidan Device information (Enhetsinformation) finns skrivarens IP-adress, skrivarmodell, skrivarnummer och serienummer. Dessutom kan du döpa skrivaren och tilldela den ett inventarienummer på sidan device configuration (enhetskonfiguration). Du kan också lägga till namnet på den person som i första hand ska kontaktas när man vill ha information om skrivaren.

Obs!

Klicka på **Apply (Verkställ)** för att spara de ändringar du gör på sidan Device information (Enhetsinformation).

Informationen du väljer visas på sidan Device information (Enhetsinformation), som du kommer till om du klickar på fliken **Home**. Informationen visas också i de e-postmeddelanden som skickas från skrivaren. Det här är användbart när du behöver hitta skrivaren och byta ut förbrukningsmaterial eller lösa ett problem.

HP Color LaserJet 4550 / 192.168.1.1
HP Color LaserJet 4550

Home Device Networking

Configure Printer
Alerts
Email
Security
Other Links
Device Information
Language

Device Information

Device Description: HP Color LaserJet 4550
Asset Number:
Company Name:
Contact Person:
IP Address: 192.168.1.1
Printer Model: HP Color LaserJet 4550
Printer Number: CXXXXA
Printer Serial Number: XXXXXXXXXX

Cancel Apply

Other Links
[My Printer](#)
[Order Supplies](#)
[Solve A Problem](#)

Sidan om språk

På sidan Language (Språk) kan du välja språk för den inbäddade webbserverns sidor.

Obs!

Standardspråket är det språk som används av webbläsaren. Engelska väljs som standardspråk om kontrollpanelerna för din webbläsare och skrivare använder ett språk som inte är tillgängligt för den inbäddade webbserverns sidor.

Följande språk är tillgängliga:

- Engelska
- Svenska
- Holländska
- Italienska
- Franska
- Finska
- Spanska
- Tyska
- Norska
- Danska
- Portugisiska

Identifierar det språk som valts för din webbläsare och visar den inbäddade webbserverns sidor på samma språk.

Identifierar det språk som valts för kontrollpanelen på din skrivare och visar den inbäddade webbserverns sidor på samma språk.

Visar den inbäddade webbserverns sidor på det angivna språket.

Klicka på **Apply (Verkställ)** för att spara de ändringar du gör på sidan Language (Språk).

Viktigt!

Om du väljer en annan inställning än "View Pages in Browser Language" ("Visa sidor på webbläsarens språk") kommer språket att ändras hos alla som använder den inbäddade webbservern.

Hantera nätverk med nätverkssidorna

Översikt

Med nätverkssidorna kan du visa nätverksstatus och konfigurera skrivarens nätverkskort från din dator. Nätverkssidorna är en del av den inbäddade webbservern på din skrivare; de finns på en inbäddad webbserver som ingår i ditt nätverkskort för HP JetDirect EIO.

Nätverkssidornas utseende och funktioner bestäms av vilken version det är på ditt HP JetDirect-kort. Så här kan det se ut när du klickar på **Networking (Nätverk)**. Klicka på den nätverkssida du vill se i det vänstra navigeringsfältet. (På nästa visas hur sidan för nätverksinställningar kan se ut).

HP Color LaserJet 4550 / 192.168.1.1
HP Color LaserJet 4550

Home Device **Networking**

Configuration ▶ Network Settings Select a Language Support Info Other Settings Security Admin Password Access Control Diagnostics Network Statistics Protocol Info Test Page Refresh Rate Other Links Help Support HP Home	TCP/IP IPX/SPX AppleTalk DLC/LLC SNMP
	IP Configuration Method <input type="text" value="BOOTP"/>
	Manual Note: A change in IP Address will result in loss of connectivity to the browser.
	Host Name <input type="text" value="HP Color LaserJet 4550"/>
	IP Address <input type="text" value="192.168.1.1"/>
	Subnet Mask <input type="text" value="255.255.248.0"/>
	Default Gateway <input type="text" value="192.168.1.1"/>
	Domain Name <input type="text"/>
	Primary WINS Serve <input type="text"/>
	Secondary WINS Server <input type="text"/>
	Syslog Server <input type="text"/>
	Syslog Maximum Messages <input type="text" value="10"/>
	Syslog Priority <input type="text" value="8"/>
Idle Timeout <input type="text" value="90"/>	
TTL/SLP <input type="text" value="4"/>	
System Contact <input type="text"/>	
System Location <input type="text"/>	
Banner Page <input type="text"/>	
<input type="button" value="Apply"/> <input type="button" value="Cancel"/>	

Här följer något av det du kan utföra från Nätverkssidorna:

- Ändra inställningar för nätverkskonfiguration för olika slags nätverksanslutningar.
- Aktivera eller inaktivera utskriftsprotokoll.
- Skapa en stödkontakt och stöda webbadresser.
- Skapa ett lösenord som styr tillgången till nätverkssidorna.
- Visa allmän statusinformation om nätverket, inklusive nätverksstatistik som lagrats på skrivarservern.
- Visa protokollsinformation för alla de nätverksanslutningar som stöds.
- Visa HP JetDirect:s konfigurationssida.
- Ställa in med vilket intervall den inbäddade webbservern ska kontrollera nätverksstatus.

Mer information om nätverkssidorna hittar du på:

- **Help (Hjälp)**—På varje nätverkssida under **Other Links (Andra länkar)** finns en hjälplänk som beskriver nätverksfunktionerna och ger tips om hur man kan använda dem. Från sidan Help (Hjälp) har du tillgång till ytterligare hjälp från HP:s hemsida.
- **HP JetDirect Print Server Administrator's Guide (Administratörshandbok för HP JetDirect-skrivarservern)**—Den här användarhandboken kan finnas på cd-skivan med programvara som levererades med din skrivare. För att hämta den senaste versionen av handboken går du till:
http://www.hp.com/support/net_printing.

Other Links

[Help](#)

[Support](#)

[HP Home](#)

Bilaga A: HP Web JetAdmin och HP Embedded Web Server

Hur fungerar HP Web JetAdmin med HP Embedded Web Server?

HP Web JetAdmin är ett webbaserat verktyg för systemhantering som gör att du effektivt kan installera och hantera kringutrustning för nätverk från en webbläsare. Med hjälp av det kan nätverksadministratörer hantera sina nätverksskrivare från i stort sett var som helst.

Tillsammans kan HP Embedded Web Server och Web JetAdmin uppfylla alla dina behov för skrivarhantering.

Med HP Embedded Web Server kan du enkelt hantera skrivare i miljöer som har ett begränsat antal skrivare. Om du arbetar i miljöer med flera skrivare kan det dock vara mer effektivt att använda HP Web JetAdmin för hantering av flera skrivare. Med HP Web JetAdmin kan du upptäcka, hantera och konfigurera flera enheter samtidigt.

HP Web JetAdmin är tillgängligt från HP Customer Care Online (http://www.hp.com/support/net_printing).

Bilaga B: Hur gör jag för att?

Dela skrivarinformation

Hur delar jag min skrivarinformation utan att skapa e-postvarningar?

Din webbläsare har en funktion som är användbar när du vill dela skrivarinformation.

1. Bläddra till den inbäddade webbserversida som du vill dela.
2. Följ anvisningarna för din webbläsare:
 - För Microsoft Internet Explorer: Klicka på **Send (Skicka)** på menyn **File(Arkiv)** och klicka på **Page by E-mail (Sida efter e-mail)**.
 - För Netscape Navigator: Klicka på **Send Page (Skicka sida)** på menyn **File (Arkiv)**.

Ett fönster för att skapa e-post visas tillsammans med den valda inbäddade webbserversidan bifogad. Du kan skicka e-postmeddelandet till vem du vill.

Du kanske t.ex. vill skicka konfigurationssidan till HP Customer Care för att få hjälp med felsökning vid skrivarproblem.

Ställa in skrivaren för att skicka e-postmeddelanden

Hur ställer jag in den inbäddade webbservern så att skrivaren kan skicka ett utgående e-postmeddelande?

Följande exempel visar hur man konfigurerar HP Color LaserJet 4550-skrivaren för att skicka en e-postvarning när en skrivardörr- eller lucka har lämnats öppen.

1. Starta din webbläsare.
2. I fältet **Address (Adress)** : eller fältet **Go to (Gå till)**: skriver du vilken IP-adress som skrivaren har tilldelats (t.ex.: <http://192.168.1.1>) eller värdnamnet (t. ex.: <http://myprinter>).

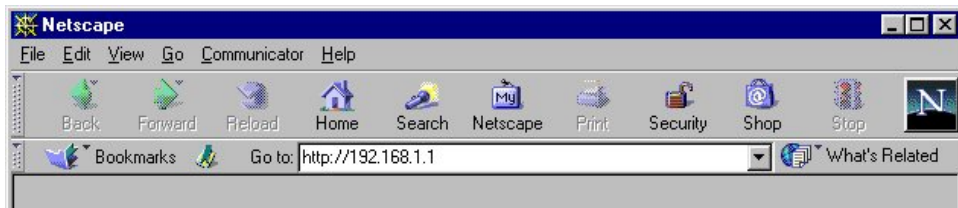

(Om du inte vet vilken IP-adress skrivaren har går du till sidan 7.)

3. Den inbäddade webbserverns hemsida bör nu visas. Klicka på **Device (Enhet)** överst på skärmen och klicka sedan på **Alerts (Varningar)** i det vänstra navigeringsfältet.

HP Color LaserJet 4550 / 192.168.1.1
HP Color LaserJet 4550

Home Device Networking

Configure Printer
Alerts
Email
Security
Other Links
Device Information
Language

Alerts

Notification Recipients

List1: Edit List1
List2: Edit List2
List3: Edit List3
List4: Edit List4

Verify Email settings are valid

Other Links
My Printer
Order Supplies
Solve A Problem

Security

Select Events

Events	List1	List2	List3	List4
Supplies	<input type="checkbox"/>	<input type="checkbox"/>	<input type="checkbox"/>	<input type="checkbox"/>
Service	<input type="checkbox"/>	<input type="checkbox"/>	<input type="checkbox"/>	<input type="checkbox"/>
Media Path	<input type="checkbox"/>	<input type="checkbox"/>	<input type="checkbox"/>	<input type="checkbox"/>
Advisory	<input type="checkbox"/>	<input type="checkbox"/>	<input type="checkbox"/>	<input type="checkbox"/>

Cancel Apply

4. Lägg till lämplig e-postadress (följ nedanstående anvisningar).

Om skrivaren har en permanent lagringsenhet

Obs!

De här stegen gäller för skrivare som har en permanent lagringsenhet (t.ex. en installerad hårddisk).

- a. Klicka på **Edit List1 (Redigera lista 1)** under rubriken **Notification Recipients (Mottagare för informationsmeddelande)**.

HP Color LaserJet 4550 / 192.168.1.1
HP Color LaserJet 4550

Home Device Networking

Configure Printer
Alerts
Email
Security
Other Links
Device Information
Language

Alerts

Notification Recipients

List1: Edit List1
List2: Edit List2
List3: Edit List3
List4: Edit List4

Verify Email settings are valid

a.

- b. Skriv in lämplig e-postadress under **Add Recipient Address (Lägg till mottagaradress)**, t. ex: "name@company.com").

- c. Klicka på **Apply (Verkställ)**.
d. Klicka på **Back (Tillbaka)** för att återgå till sidan Alerts (Varningar).

Om skrivaren *inte* har en permanent lagringsenhet

Obs!

De här stegen gäller för skrivare som inte har en permanent lagringsenhet (t.ex. de som inte har en installerad hårddisk).

- a. Skriv lämplig e-postadress under **Add Recipient Address (Lägg till mottagaradress)**, t. ex: "name@company.com").

- b. Klicka på **Apply (Verkställ)**.

- Klicka på **Media Path (Mediebana)** under **Select Events (Välja händelser)**.

HP Color LaserJet 4550 / 192.168.1.1
HP Color LaserJet 4550

Home Device Networking

Configure Printer
Alerts
Email
Security
Other Links
Device Information
Language

Alerts
Notification Recipients
List1: Edit List1
List2: Edit List2
List3: Edit List3
List4: Edit List4

[Verify Email settings are valid](#)

Other Links
[My Printer](#)
[Order Supplies](#)
[Solve A Problem](#)

Security

Events	List1	List2	List3	List4
Supplies	<input type="checkbox"/>	<input type="checkbox"/>	<input type="checkbox"/>	<input type="checkbox"/>
Service	<input type="checkbox"/>	<input type="checkbox"/>	<input type="checkbox"/>	<input type="checkbox"/>
5. → Media Path	<input type="checkbox"/>	<input type="checkbox"/>	<input type="checkbox"/>	<input type="checkbox"/>
Advisory	<input type="checkbox"/>	<input type="checkbox"/>	<input type="checkbox"/>	<input type="checkbox"/>

Cancel Apply

- Markera kryssrutan **List1 (Lista1)** bredvid **CLOSE DRAWERS/DOORS/ COVERS (STÄNG SKÅP/DÖRRAR/LUCKOR)**.

HP Color LaserJet 4550 / 192.168.1.1
HP Color LaserJet 4550

Home Device Networking

Configure Printer
Alerts
Email
Security
Other Links
Device Information
Language

Alerts
Select Events

Events	List1	List2	List3	List4
REMOVE PAPER JAM	<input type="checkbox"/>	<input type="checkbox"/>	<input type="checkbox"/>	<input type="checkbox"/>
6. → CLOSE DRAWERS/DOORS/COVERS	<input checked="" type="checkbox"/>	<input type="checkbox"/>	<input type="checkbox"/>	<input type="checkbox"/>
INSTALL TRAY	<input type="checkbox"/>	<input type="checkbox"/>	<input type="checkbox"/>	<input type="checkbox"/>
TRAY OPEN	<input type="checkbox"/>	<input type="checkbox"/>	<input type="checkbox"/>	<input type="checkbox"/>
TRAY LOAD	<input type="checkbox"/>	<input type="checkbox"/>	<input type="checkbox"/>	<input type="checkbox"/>
MANUALLY FEED	<input type="checkbox"/>	<input type="checkbox"/>	<input type="checkbox"/>	<input type="checkbox"/>

Cancel Apply
Email Contents Help Back

[Verify Email settings are valid](#)

Security

7. Klicka på **Apply (Verkställ)**. Följande skärm bör nu visas. Klicka på **OK**.

Success

Your selections have been accepted.

Warning

SMTP Server: Not a valid address Verify Email settings are valid

OK

8. Klicka på **Email (E-post)** i det vänstra navigeringsfältet.

HP Color LaserJet 4550 / 192.168.1.1
HP Color LaserJet 4550

Home Device Networking

Configure Printer
Alerts
Email
Security
Other Links
Device Information
Language

Other Links
[My Printer](#)
[Order Supplies](#)
[Solve A Problem](#)

Cancel Apply

Security

Obs!

I normala fall ger ditt nätverk eller din e-postadministratör dig den information du behöver för att konfigurera utgående e-post. Mer information finns på sidan 35.

9. Skriv SMTP-serverns IP-adress under **Outgoing Mail (Utgående e-post)**.
10. Skriv domännamnet under **Outgoing Mail (Utgående e-post)**.
11. Klicka på **Apply (Verkställ)**.
12. Klicka på [Security](#) (Säkerhet).
13. Markera kryssrutan **Outgoing Mail (Utgående e-post)** under **Security (Säkerhet)**.

14. Klicka på **Apply (Verkställ)**.

15. För att testa konfigurationen öppnar du skrivarens övre lucka och går sedan till din dator för att verifiera att du har fått ett e-postmeddelande från skrivaren. (Se nedanstående exempel.)

```

From: printer@hp.com [mailto: printer@hp.com]
Sent: Tuesday, December 12, 2000 8:45 AM
To: name@company.com
Subject: Event:CLOSE DRAWERS/DOORS/COVERS

HP Device Alert:
Event:CLOSE DRAWERS/DOORS/COVERS
Device Identification:
  Description: HP Color LaserJet 4550
  IP Address: 192.168.1.1
  Printer Model: HP Color LaserJet 4550
  Model_Number: CXXXXXA
  Printer Serial Number: XXXXXXXXXXXXXA
  Asset Number:

Help Resources:
  The printer control panel displayed the following information:
  CLOSE TOP COVER

Detailed device information is available at: http://192.168.1.1
Additional resources are available at:
  Solve A Problem : http://www.hp.com/support/lj4550\_solve\_a\_problem

Contact Information:
  Company Name:
  Contact Person: Support Person

Device_Alert_Version:1.0

```

Ställa in skrivaren för att ta emot och svara på e-postmeddelanden

Hur ställer jag in den inbäddade webbservern så att skrivaren kan ta emot ett inkommande e-postmeddelande och svara med ett utgående e-postmeddelande?

Följande exempel visar hur man konfigurerar HP Color LaserJet 4550-skrivaren så att du kan skicka ett e-postmeddelande till skrivaren för att be om en konfigurationssida och sedan få skrivaren att svara med ett e-postmeddelande.

1. Starta din webbläsare.
2. I fältet **Address (Adress):** eller fältet **Go to (Gå till):** skriver du vilken IP-adress som skrivaren har tilldelats (t.ex.: `http://192.168.1.1`) eller värdnamnet (t. ex.: `http://myprinter`).

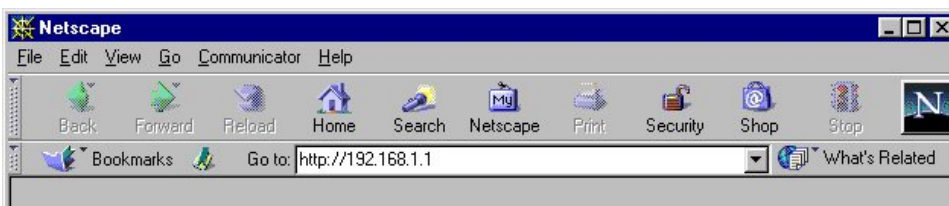

(Om du inte vet vilken IP-adress skrivaren har går du till sidan 7.)

3. Den inbäddade webbserverns hemsida bör nu visas. Klicka på **Device (Enhet)** överst på skärmen och klicka sedan på **Email (E-post)** i det vänstra navigeringsfältet.

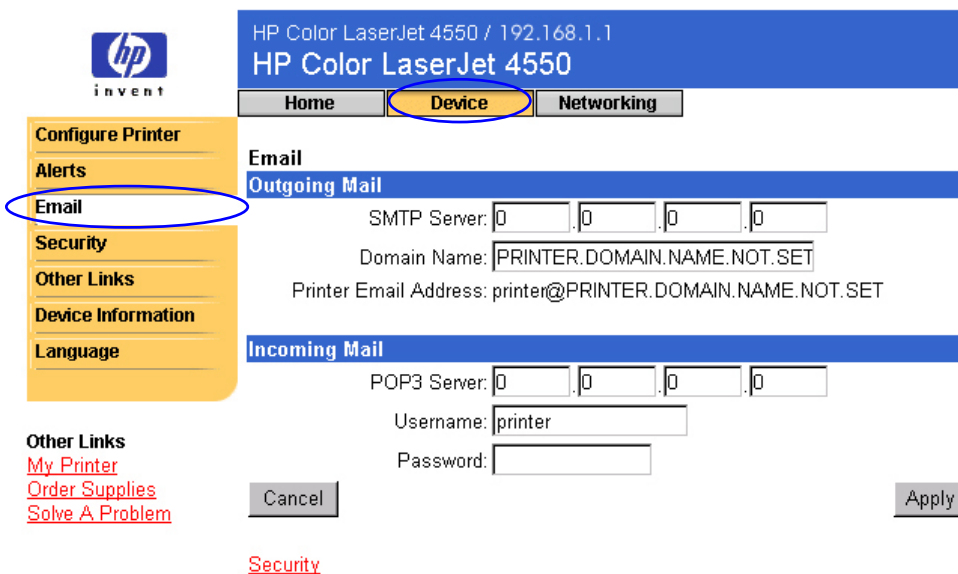

Obs!

I normala fall ger ditt nätverk eller din e-postadministratör dig den information du behöver för att konfigurera utgående och inkommande e-post. Se sidorna 35 och 37 för mer information.

4. Skriv SMTP-serverns IP-adress under **Outgoing Mail (Utgående e-post)**.

HP Color LaserJet 4550 / 192.168.1.1
HP Color LaserJet 4550

Home Device Networking

Configure Printer
Alerts
Email
Security
Other Links
Device Information
Language

Other Links
[My Printer](#)
[Order Supplies](#)
[Solve A Problem](#)

Cancel

Apply

Security

4. SMTP Server: [] . [] . [] . []

5. Domain Name: PRINTER.DOMAIN.NAME.NOT.SET

Printer Email Address: printer@PRINTER.DOMAIN.NAME.NOT.SET

6. POP3 Server: [] . [] . [] . []

7. Username: printer

Password: []

5. Skriv domännamnet under **Outgoing Mail (Utgående e-post)**.
6. Skriv POP3-serverns IP-adress under **Incoming Mail (Inkommande e-post)**.
7. Skriv användarnamnet för skrivarens brevlådekonto under **Incoming Mail (Inkommande e-post)** (t.ex. "skrivare").
8. Klicka på **Apply (Verkställ)**.
9. Klicka på [Security](#) (Säkerhet).

10. Markera kryssrutorna **Outgoing Mail (Utgående e-post)** and **Incoming Mail (Inkommande e-post)** under **Security (Säkerhet)**.

HP Color LaserJet 4550 / 192.168.1.1
HP Color LaserJet 4550

Home Device Networking

Configure Printer
Alerts
Email
Security
Other Links
Device Information
Language

Security
Password

Username laserjet
New Password
Verify Password

Cancel Apply

Security
Printer Security
 Cancel Job Button
 Go Button
Email Security
 Outgoing Mail
 Incoming Mail

Cancel Apply

Other Links
[My Printer](#)
[Order Supplies](#)
[Solve A Problem](#)

[Verify Email settings are valid](#)

11. Klicka på **Apply (Verkställ)**.

12. Genom att följa nedanstående steg skapar du ett meddelande till skrivaren från ditt e-postprogram.
- I fältet **To (Till)**: skriver du skrivarens e-postadress. (För att hitta skrivarens e-postadress: klickar du på **Device (Enhet)** överst på skärmen och klickar sedan på **Email (E-post)** i det vänstra navigeringsfältet. Du bör kunna se **Printer Email Address (Skrivarens e-postadress)** under **Outgoing Mail (Utgående e-post)**.)
 - Ditt e-postprogram bör nu automatiskt fyllas i i fältet **From (Från)**:- för din retur-e-postadress.
 - I fältet **Subject (Ämne)**: skriver du:
"this.configpage?configpage=email&format=html"

this.configpage?configpage=email&format=text - Composition

File Edit View Insert Format Tools Communicator Help

Send Quote Address Attach Options Spelling Save Print Security Stop

To: printer@hp.com

Subject: this.configpage?configpage=email&format=text Priority: Normal

Obs!

Mer information om att skapa ett meddelande till skrivaren finns på sidan 39.

13. Klicka på **Send (Skicka)**.

14. Du bör nu få ett e-postmeddelande från skrivaren till ditt e-postprograms inkorg. (Se nedanstående skärm.)

Obs!

P.g.a. fördröjningar i nätverket och din organisations e-postserver kan det ta mellan en minut och flera timmar innan svaret skickas tillbaka till ditt e-postprograms inkorg.

Om fälten **To (Till):**, **From (Från) :**, och **Subject:** inte är formaterade på rätt sätt i ditt e-postmeddelande kommer skrivaren inte att skicka ett svarsmeddelande.

HP Color LaserJet 4550 / 192.168.1.1
HP Color LaserJet 4550

Home

Device

Networking

Printer Status

Configuration Page

Supplies Status

Event Log

Usage Page

Device Information

Other Links

[My Printer](#)

[Order Supplies](#)

[Solve A Problem](#)

Configuration Page

Printer Information

Firmware Datecode: 20001019 01.003.0
Jam Recovery: OFF
Print PS Errors: OFF
Page Count: 4953
Color Page Count: 36
Product Name: HP Color LaserJet 4550
Printer Name: HP Color LaserJet 4550
Printer Number: CXXXXA
Resolution: 600
Printer Serial Number: XXXXXXXXXXXX
HP JetSend Address: 192.168.1.1

Installed Personalities and Options

PCL (20000828)
PCLXL (20000828)
PS (20000828)
DIMM Slot 2: Side 1 : 128 MB SDRAM
DIMM Slot 2: Side 2: Empty
DIMM Slot 3: Side 1 : 16 MB ROM
DIMM Slot 3: Side 2 : 0 MB SDRAM
EIO 1: HP C2985B
EIO 2: HP JetDirect J4169A
DISK Storage: 3102 MB Capacity

Security

Control Panel Lock: DISABLED
Control Panel Password: DISABLED
Device Type: DISK Write Protect: DISABLED

Memory

Total Memory: 128 MB
DWS: 82.10

Paper Trays and Options

Mopier: ON
Default Paper Size: LETTER
Tray 1 (LETTER)
Tray 2 (A4)
Tray 3 (LETTER)
Input Trays:
1: TRAY 1, 150 Sheets
2: TRAY 2, 250 Sheets
3: TRAY 3, 500 Sheets
Output Bins:
1: STANDARD, 250 Sheets, Face Down

Density Settings

Black: 0
Cyan: 0
Magenta: 0
Yellow: 0

Innehållsförteckning

- antal sidor som skrivs
 - ut, 12, 13, 15
- artikelnummer
 - förbrukningsartiklar, 13
 - skrivare, 44
- återvinningsbar
 - tonerkassett, 13
- beställa
 - förbrukningsartiklar, 42
 - ytterligare lagring, 5
- brandvägg, 7
- Calibration, menyn, 19
- Cancel Job, knappen, 11, 41
- ChaiVM, 6
- dela skrivarinformation, 51
- Device Information,
 - sidan, 16, 44
- Device pages, 8, 17–45
- DIMM-kort
 - beställa, 42
 - status, 11, 12
- drum kit
 - beställa, 42
 - status, 11, 13
- dubbelsidiga utskrifter, 15
- duplex-utskrifter, 15
- DWS, 12
- EIO-kort
 - beställa, 42
 - status, 12, 46–48
- Email, sidan, 34
 - inkommande e-post, 37
 - Kommando och svar, 34
 - ställa in e-
 - postserver, 34, 39
 - utgående e-post, 35
- ensidiga utskrifter, 15
- e-post
 - inbäddad
 - webbservernsida, 51
 - ställa in inkommande och utgående, 58
 - ställa in utgående, 52
 - varningar, 23
- fack, 11, 12
- felmeddelanden, 14
- firmware datecode, 12
- förbrukningsartiklar
 - beställa, 42
 - status, 11, 13
- förbrukningsmaterial
 - beställa, 42
 - status, 11
- företagsnamn, 16
- fortsatt efter
 - papperstrassel, 12
- Go, knappen, 11, 41
- hantering av flera skrivare, 49
- hårddisk, 5, 11
 - beställa, 5, 42
 - funktioner för, 25
- help
 - nätverk, 48
- Hemsidor, 8, 9–16
- hjälp, 11, 42
- HP JetDirect Print Server Administrator's Guide*, 48
- HP JetDirect-kort, 46–48
- HP Web JetAdmin, 49
- inbäddad virtuell maskin, 6

- inbäddad webserver, 3
 - använda, 7
 - funktioner, 4
 - navigera, 8
- Information, meny, 19
- inventarienummer, 16
- IP-address, 12
- IP-adress, 7, 16, 52, 58
- IP-baserat nätverk, 7
- IPX-baserat nätverk, 7
- Java™-program, 6
- Job Cancel, knappen, 11, 41
- Konfiguration, meny, 19
- konfigurationssidan, skriva ut, 5, 7
- Konfigurera skrivare, 19
- kontaktperson, 16, 44
- kontrollpanelen
 - säkerhet, 12
 - status, 11
- lampor, 11
- Language, sidan, 45
- länkar, 42
- lösenord, skapa, 41
- meddelanden
 - fel, 14
 - kontrollpanel, 11
- media
 - beställa, 42
 - status, 11
- menyer, 19
- Menyn Återställning, 19
- Menyn Privat/Lagrad
 - dokument, 19
- Menyn Snabbkopiering
 - dokument, 19
- Menyn Utskrift, 19
- minne
 - beställa, 42
 - status, 11, 12
- modellnummer, 12
- mopier, konfiguration, 12
- nätverk
 - adress, 12, 16
 - krävs, 7
 - status, 46–48
- Nätverkssidor, 8
- Nätverkssidorna, 46–48
- online-hjälp, 11, 42
 - network, 48
- operativsystem, 7
- Other Links, sidan, 42
- överföringssats
 - beställa, 42
 - status, 11
- pappersfack, 11, 12
- Pappershantering, meny, 19
- pappersstorlekar som skrivs ut, 15
- parallellanslutning, 7
- PCL, 12
- personalities, installerade, 12
- PJL-lagring, 11
- problem
 - lösa, 42
 - varningar, 23
- PS, 12
- RAM-disklagring, 11, 12
- säkerhet, 12
- sats för fixeringsenhet
 - beställa, 42
 - status, 11, 13
- Security, sidan, 41
- serienummer, 12, 13, 15, 16
- Sidan Händelselogg, 14
- Sidan om konfiguration, 12
- Sidan om status för förbrukningsmaterial, 13
- simplex, utskrifter, 15
- skriva ut PS-fel, 12
- skrivare
 - beskrivning, 16
 - information, 12, 16
 - inställningar, 19
 - konfiguration, 11
 - menyer, 19
 - modell, 16
 - namn, 12, 15

- nummer, 12, 16
- språk, installerade, 12
- Skrivarstatus, 11
- skrivskydd, 12
- språk, 45. Se även
 - skrivarspråk
- status, 11, 13
 - nätverk, 46–48
 - varningar, 23
- storlekar som skrivs ut, 15
- systemkrav, 7
- täthetsinställningar, 12
- Tillbehör, status, 11, 12
- tonerkassett
 - återvinna, 13
 - status, 11, 13
 - varningar, 23
- tonertäckning, 15
- totalt antal utskrivna sidor, 15

- underhållssatser
 - beställa, 42
 - status, 11, 13
- uppdateringsfrekvens, 11
 - nätverk, 48
- upplösning, 12
- Usage Page, 15
- utmatningsfack, 11, 12
- Val för I/O, meny, 19
- värdsnamn, 7, 52, 58
- Varningar, 23
 - konfigurera
 - varningsmeddelande, 25, 27, 28, 30, 31
 - ställa in, 52
- virtuell maskin, 6
- webbläsare krävs, 7
- webbläsare, krävs, 7