

# HP Officejet 5600 All-in-One series

## Οδηγός χρήσης

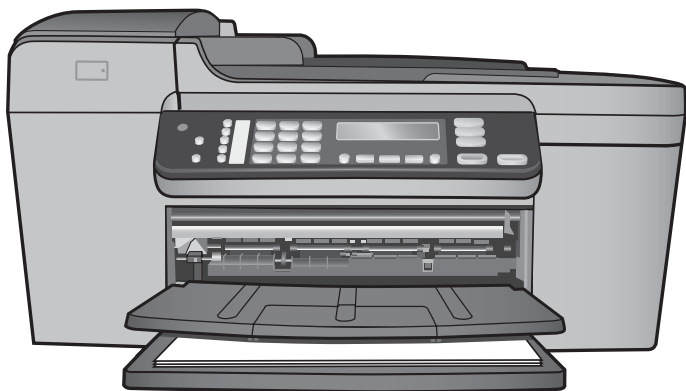

HP Officejet 5600 All-in-One series



**Οδηγός χρήσης**

© Copyright 2005 Hewlett-Packard Development Company, L.P.

Οι πληροφορίες που περιέχονται στο παρόν μπορούν να αλλάξουν χωρίς ειδοποίηση.

Απαγορεύεται η αναπαραγωγή, η προσαρμογή ή η μετάφραση χωρίς πρότερη γραπτή έγκριση, εκτός εάν επιτρέπεται σύμφωνα με τους νόμους περί πνευματικών δικαιωμάτων.



Η ονομασία Adobe και το λογότυπο Acrobat είναι εμπορικά σήματα κατατεθέντα ή εμπορικά σήματα της Adobe Systems Incorporated στις ΗΠΑ ή/και σε άλλες χώρες.

Τα Windows®, Windows NT®, Windows ME®, Windows XP® και Windows 2000® είναι εμπορικά σήματα κατατεθέντα της Microsoft Corporation στις ΗΠΑ.

Τα σήματα Intel® και Pentium® είναι εμπορικά σήματα κατατεθέντα της Intel Corporation.

Η ονομασία Energy Star® και το λογότυπο Energy Star® είναι σήματα κατατεθέντα του Οργανισμού Προστασίας Περιβάλλοντος στις Ηνωμένες Πολιτείες.

Αριθμός έκδοσης: Q5610-90168

Πρώτη έκδοση: Μάιος 2005

## Ειδοποίηση

Οι μόνες εγγυήσεις για τα προϊόντα και τις υπηρεσίες HP ορίζονται στις ρητές δηλώσεις εγγύησης που συνοδεύουν αυτά τα προϊόντα και αυτές τις υπηρεσίες. Τίποτα στο παρόν δεν πρέπει να εκληφθεί ότι αποτελεί πρόσθετη εγγύηση. Η HP δε φέρει ευθύνη για τυχόν τεχνικά ή συντακτικά σφάλματα ή παραλείψεις στο παρόν.

Η Hewlett-Packard Company δεν φέρει ευθύνη για τυχόν απρόβλεπτες ή επακόλουθες ζημιές σε σχέση με την προμήθεια, την εκτέλεση ή τη χρήση αυτού του εγγράφου και του υλικού προγραμμάτων που περιγράφει.

**Σημείωση:** Πληροφορίες σχετικά με τους κανονισμούς μπορείτε να βρείτε στο κεφάλαιο **Τεχνικές πληροφορίες**.



Σε πολλές χώρες, η δημιουργία αντιγράφων των παρακάτω

αντικειμένων θεωρείται παράνομη. Εάν δεν είστε σίγουροι για κάτι, ρωτήστε έναν νομικό αντιπρόσωπο.

- Δημόσια χαρτιά ή έγγραφα:
  - Διαβατήρια
  - Έγγραφα μετανάστευσης
  - Έγγραφα στρατολογίας
  - Αναγνωριστικά σήματα, κάρτες ή εμβλήματα
- Ένσημα:
  - Γραμματόσημα
  - Κουπόνια φαγητού
- Επιταγές ή διαταγές πληρωμής δημόσιων υπηρεσιών
- Χαρτονομίσματα, ταξιδιωτικές επιταγές ή εντολές πληρωμής
- Πιστοποιητικά κατάθεσης
- Έργα με κατοχυρωμένα πνευματικά δικαιώματα

## Πληροφορίες ασφαλείας



**Προειδοποίηση** Για να αποφύγετε τον κίνδυνο πυρκαγιάς ή ηλεκτροπληξίας, μην εκθέσετε το προϊόν σε βροχή ή υγρασία.

Ακολουθείτε πάντα τα βασικά προληπτικά μέτρα ασφαλείας όταν χρησιμοποιείτε το προϊόν, προκειμένου να μειώσετε τον κίνδυνο τραυματισμού από φωτιά ή ηλεκτροπληξία.



**Προειδοποίηση** Πιθανός κίνδυνος ηλεκτροπληξίας

1. Διαβάστε και κατανοήστε όλες τις οδηγίες στον Οδηγό ρύθμισης.
2. Να χρησιμοποιείτε μόνο καλά γειωμένη πρίζα όταν συνδέετε τη συσκευή στην πηγή ενέργειας. Σε περίπτωση που δεν γνωρίζετε εάν η πρίζα είναι γειωμένη, ρωτήστε έναν ειδικευμένο ηλεκτρολόγο.
3. Να λαμβάνετε υπόψη τις προειδοποιήσεις και τις οδηγίες που συνοδεύουν το προϊόν.
4. Αποσυνδέστε το προϊόν από την πρίζα πριν τον καθαρισμό.
5. Μην εγκαθιστάτε και μην χρησιμοποιείτε το προϊόν κοντά σε νερό ή όταν είστε βρεγμένοι.
6. Εγκαταστήστε το προϊόν με ασφάλεια σε μια σταθερή επιφάνεια.
7. Εγκαταστήστε το προϊόν σε μια προστατευμένη τοποθεσία, όπου δεν υπάρχει περίπτωση να

πατήσει ή να σκοντάψει κανείς πάνω στο καλώδιο τροφοδοσίας και όπου το καλώδιο δεν θα υποστεί ζημιά.

8. Εάν το προϊόν δεν λειτουργεί σωστά, ανατρέξτε στην ηλεκτρονική Βοήθεια αντιμετώπισης προβλημάτων.
9. Στο εσωτερικό δεν υπάρχουν εξαρτήματα που μπορούν να επισκευαστούν από το χρήστη. Αναθέστε την επισκευή σε ειδικευμένο προσωπικό υποστήριξης.
10. Χρησιμοποιήστε το προϊόν σε χώρο που αερίζεται καλά.
11. Χρησιμοποιήστε τη συσκευή μόνο με το τροφοδοτικό που παρέχεται από την HP.



**Προειδοποίηση** Αυτός ο εξοπλισμός δεν λειτουργεί σε περίπτωση διακοπής ρεύματος.

# Περιεχόμενα

<b>1</b>	<b>Επισκόπηση συσκευής HP All-in-One</b> .....	<b>3</b>
	Η συσκευή HP All-in-One με μια ματιά.....	3
	Λειτουργίες πίνακα ελέγχου.....	4
	Επισκόπηση μενού.....	5
	Κείμενο και σύμβολα.....	7
	Χρήση του λογισμικού HP Image Zone .....	8
<b>2</b>	<b>Εύρεση περισσότερων πληροφοριών</b> .....	<b>11</b>
	Πηγές πληροφοριών.....	11
	Χρήση της ηλεκτρονικής Βοήθειας.....	13
<b>3</b>	<b>Ολοκλήρωση της ρύθμισης του HP All-in-One</b> .....	<b>21</b>
	Ρύθμιση προτιμήσεων.....	21
	Ρύθμιση φαξ.....	23
<b>4</b>	<b>Τοποθέτηση πρωτοτύπων και χαρτιού</b> .....	<b>51</b>
	Τοποθέτηση πρωτοτύπων.....	51
	Επιλογή χαρτιού για εκτύπωση και αντιγραφή.....	53
	Τοποθέτηση χαρτιού.....	54
	Αποφυγή εμπλοκών χαρτιού.....	60
<b>5</b>	<b>Χρήση των λειτουργιών αντιγραφής</b> .....	<b>63</b>
	Δημιουργία ενός αντιγράφου.....	63
	Αλλαγή των ρυθμίσεων αντιγραφής.....	64
	Δημιουργία αντιγράφου φωτογραφίας χωρίς περίγραμμα 10 x 15 cm (4 x 6 ίντσες).....	65
	Διακοπή αντιγραφής.....	66
<b>6</b>	<b>Χρήση των λειτουργιών σάρωσης</b> .....	<b>67</b>
	Σάρωση εικόνας.....	67
	Διαμοιρασμός σαρωμένης εικόνας με φίλους και συγγενείς.....	68
	Εκτύπωση σαρωμένης εικόνας.....	69
	Επεξεργασία μιας σαρωμένης εικόνας.....	69
<b>7</b>	<b>Εκτύπωση από τον υπολογιστή</b> .....	<b>71</b>
	Εκτύπωση από εφαρμογή λογισμικού.....	71
	Αλλαγή των ρυθμίσεων εκτύπωσης.....	72
	Διακοπή εργασίας εκτύπωσης.....	73
<b>8</b>	<b>Χρήση των λειτουργιών φαξ</b> .....	<b>75</b>
	Αποστολή φαξ.....	75
	Λήψη φαξ.....	78
	Εκτύπωση αναφορών.....	81
	Διακοπή φαξ.....	82
<b>9</b>	<b>Παραγγελία αναλωσίμων</b> .....	<b>83</b>
	Παραγγελία χαρτιού, φιλμ διαφανειών ή άλλων μέσων.....	83
	Παραγγελία δοχείων μελάνης.....	83
	Παραγγελία άλλων αναλωσίμων.....	84
<b>10</b>	<b>Συντήρηση της συσκευής HP All-in-One</b> .....	<b>85</b>
	Καθαρισμός της συσκευής HP All-in-One.....	85
	Εκτύπωση αναφοράς ελέγχου λειτουργίας.....	88
	Εργασία με τα δοχεία μελάνης.....	88

<b>11 Πληροφορίες αντιμετώπισης προβλημάτων.....</b>	<b>101</b>
Εμφάνιση του αρχείου Readme.....	102
Αντιμέτωση προβλημάτων εγκατάστασης.....	102
Αντιμέτωση προβλημάτων λειτουργίας.....	126
Ενημέρωση συσκευής.....	129
<b>12 Εγγύηση και υποστήριξη HP.....</b>	<b>131</b>
Εγγύηση.....	131
Πριν καλέσετε την Υποστήριξη πελατών της HP.....	133
Πρόσβαση στον σειριακό αριθμό και στον κωδικό συντήρησης.....	133
Λήψη υποστήριξης και άλλων πληροφοριών από το Internet.....	134
Κλήση στη Β. Αμερική κατά τη διάρκεια της περιόδου κάλυψης εγγύησης.....	134
Κλήση σε άλλα μέρη στον κόσμο.....	134
HP Quick Exchange Service (Japan).....	136
Προετοιμασία συσκευής HP All-in-One για μεταφορά.....	136
Συσκευάστε το HP All-in-One.....	138
<b>13 Τεχνικές πληροφορίες.....</b>	<b>139</b>
Απαιτήσεις συστήματος.....	139
Προδιαγραφές χαρτιού.....	139
Προδιαγραφές εκτύπωσης.....	140
Προδιαγραφές αντιγραφής.....	141
Προδιαγραφές φαξ.....	141
Προδιαγραφές σάρωσης.....	142
Φυσικές προδιαγραφές.....	142
Προδιαγραφές ισχύος.....	142
Προδιαγραφές περιβάλλοντος.....	142
Πρόσθετες προδιαγραφές.....	143
Περιβαλλοντικό πρόγραμμα διαχείρισης προϊόντος.....	143
Σημειώσεις κανονισμών.....	144
Declaration of conformity (European Economic Area).....	148
HP Officejet 5600 All-in-One series declaration of conformity.....	149
<b>Ευρετήριο.....</b>	<b>151</b>

# 1 Επισκόπηση συσκευής HP All-in-One

Μπορείτε να αποκτήσετε απευθείας πρόσβαση σε πολλές λειτουργίες της συσκευής HP All-in-One, χωρίς να ενεργοποιήσετε τον υπολογιστή σας. Μπορείτε εύκολα και γρήγορα να διεκπεραιώσετε εργασίες, όπως δημιουργία αντιγράφου ή αποστολή φαξ, από τη συσκευή HP All-in-One.

Αυτό το κεφάλαιο περιγράφει τα χαρακτηριστικά υλικού της συσκευής HP All-in-One, τις λειτουργίες του πίνακα ελέγχου και τον τρόπο πρόσβασης στο λογισμικό **HP Image Zone**.



**Συμβουλή** Μπορείτε να κάνετε περισσότερα με τη συσκευή HP All-in-One χρησιμοποιώντας το λογισμικό **HP Image Zone** που είναι εγκατεστημένο στον υπολογιστή σας. Το λογισμικό περιλαμβάνει λειτουργίες αντιγραφής, φαξ, σάρωσης και φωτογραφίας καθώς και συμβουλές αντιμετώπισης προβλημάτων και χρήσιμες πληροφορίες. Για περισσότερες πληροφορίες, δείτε την ηλεκτρονική **Βοήθεια HP Image Zone** και την ενότητα **Χρήση του λογισμικού HP Image Zone**.

Το λογισμικό **HP Image Zone** δεν υποστηρίζει Mac OS 9 και OS 10.0.0 - 10.1.4.

## Η συσκευή HP All-in-One με μια ματιά

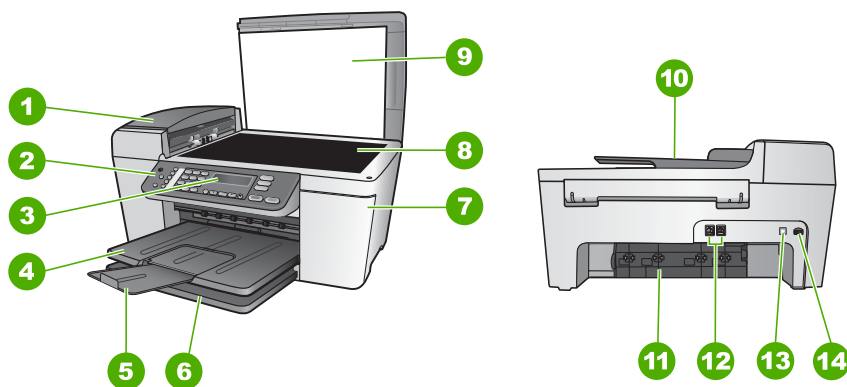

Ετικέτα	Περιγραφή
1	Αυτόματος τροφοδότης εγγράφων
2	Πίνακας ελέγχου
3	Οθόνη πίνακα ελέγχου
4	Δίσκος εξόδου

(συνέχεια)

Ετικέτα	Περιγραφή
5	Προέκταση δίσκου εξόδου
6	Δίσκος εισόδου
7	Θύρα πρόσβασης του φορέα δοχείων μελάνης
8	Γυάλινη επιφάνεια
9	Κάλυμμα
10	Δίσκος τροφοδοτή εγγράφων
11	Πίσω θύρα καθαρισμού
12	Θύρες φαξ 1-LINE και 2-EXT
13	Θύρα USB στο πίσω μέρος
14	Σύνδεση τροφοδοσίας

## Λειτουργίες πίνακα ελέγχου

Το παρακάτω διάγραμμα και ο σχετικός πίνακας παρέχουν μια σύντομη αναφορά στις λειτουργίες του πίνακα ελέγχου της συσκευής HP All-in-One.

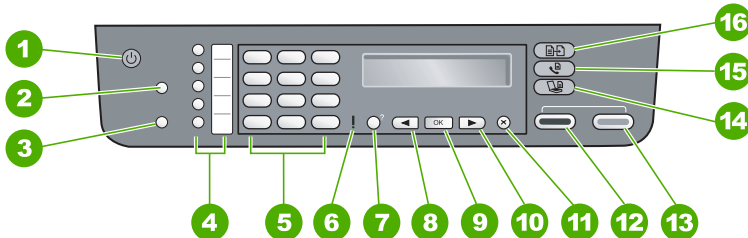

Ετικέτα	Όνομα και περιγραφή
1	<b>Ενεργοποίηση:</b> Ενεργοποιήστε ή απενεργοποιήστε τη συσκευή HP All-in-One. Το κουμπί "Ενεργοποίηση" είναι αναμμένο όταν η συσκευή HP All-in-One βρίσκεται σε λειτουργία. Η λυχνία αναβοσβήνει όταν εκτελείται μια εργασία.  Όταν η συσκευή HP All-in-One είναι απενεργοποιημένη, συνεχίζει να τροφοδοτείται με ελάχιστη ποσότητα ενέργειας. Για να διακόψετε τελείως την τροφοδοσία της συσκευής HP All-in-One, απενεργοποιήστε την και έπειτα αποσυνδέστε το καλώδιο τροφοδοσίας.
2	<b>Γρήγορη κλήση:</b> Επιλέξτε έναν αριθμό γρήγορης κλήσης.
3	<b>Επανάκληση/παύση:</b> Επανάκληση των αριθμών που κλήθηκαν πρόσφατα ή εισαγωγή παύσης 3 δευτερολέπτων σε έναν αριθμό φαξ.

(συνέχεια)

Ετικέτα	Όνομα και περιγραφή
4	<b>Κουμπιά γρήγορης κλήσης ενός πατήματος:</b> Αποκτήστε πρόσβαση στους πέντε πρώτους αριθμούς γρήγορης κλήσης.
5	<b>Πληκτρολόγιο:</b> Εισαγωγή αριθμών φαξ, τιμών ή κειμένου.
6	<b>Λυχνία προσοχής:</b> Όταν αναβοσβήνει η λυχνία προσοχής, υποδεικνύει ότι παρουσιάστηκε σφάλμα που απαιτεί την προσοχή σας.
7	<b>Ρύθμιση/?:</b> Εμφανίζει ή καταργεί το <b>Μενού Ρύθμιση</b> για δημιουργία αναφορών, αλλαγή ρυθμίσεων φαξ και άλλων ρυθμίσεων συντήρησης και για πρόσβαση στο μενού <b>Βοήθεια</b> . Το θέμα που επιλέγετε από το μενού <b>Βοήθεια</b> ανοίγει ως παράθυρο βοήθειας στην οθόνη του υπολογιστή σας.
8	<b>Αριστερό βέλος:</b> Μειώνει τιμές στην οθόνη του πίνακα ελέγχου.
9	<b>OK:</b> Επιλογή ενός μενού ή μιας ρύθμιση στην οθόνη του πίνακα ελέγχου.
10	<b>Δεξί βέλος:</b> Αυξάνει τιμές στην οθόνη του πίνακα ελέγχου.
11	<b>Άκυρο:</b> Διακόπτε μια εργασία, πραγματοποιήστε έξοδο από μενού ή από ρυθμίσεις.
12	<b>Έναρξη, Ασπρόμαυρη:</b> Ξεκινήστε μια ασπρόμαυρη εργασία αντιγραφής, σάρωσης, εκτύπωσης φωτογραφιών ή φαξ.
13	<b>Έναρξη, Έγχρωμη:</b> Ξεκινήστε μια έγχρωμη εργασία αντιγραφής, σάρωσης, εκτύπωσης φωτογραφιών ή φαξ.
14	<b>Σάρωση:</b> Εμφανίζει το μενού <b>Σάρωση σε</b> για επιλογή ενός προορισμού σάρωσης.
15	<b>Φαξ:</b> Εμφανίζει το <b>Μενού Φαξ</b> για ενεργοποίηση επιλογών.
16	<b>Αντιγραφή:</b> Εμφανίζει το <b>Μεν. Αντιγραφή</b> για ενεργοποίηση επιλογών.

## Επισκόπηση μενού

Τα παρακάτω θέματα παρέχουν μια σύντομη αναφορά στα βασικά μενού που εμφανίζονται στην οθόνη του πίνακα ελέγχου της συσκευής HP All-in-One.

### Μενού Αντιγραφή

Οι παρακάτω επιλογές **Μεν. Αντιγραφή** διατίθενται όταν πατάτε το κουμπί **Αντιγραφή** στον πίνακα ελέγχου.

Αριθμός αντιγράφων  
Σμίκρυνση/Μεγέθυνση  
Ποιότητα αντιγραφής  
Μέγ. χαρτιού αντιγρ.  
Τύπος χαρτιού  
Ανοιχτόχρ/σκουρ.



## Κεφάλαιο 1

(συνέχεια)

Βελτιώσεις  
Ρύθ. νέων προεπιλ.

**Μενού Φαξ**

Οι παρακάτω επιλογές **Μενού φαξ** διατίθενται όταν πατάτε το κουμπί **Φαξ** στον πίνακα ελέγχου πάνω από μία φορά.

Αριθ. φαξ  
Ανάλυση  
Ανοιχτόχρ/σκουρ.  
Τρόπ. απ/λής φαξ  
Ρύθ. νέων προεπιλ.

**Μενού Σάρωση σε**

Οι παρακάτω επιλογές του μενού **Σάρωση σε** διατίθενται όταν πατάτε το κουμπί **Σάρωση** στον πίνακα ελέγχου. Οι διαθέσιμες επιλογές σε αυτό το μενού ενδέχεται να διαφέρουν ανάλογα με τις εφαρμογές λογισμικού που είναι εγκατεστημένες στον υπολογιστή σας.

HP Image Zone  
Microsoft PowerPoint  
Adobe Photoshop  
HP Instant Share

**Μενού Ρύθμιση**

Οι παρακάτω επιλογές **Μενού Ρύθμιση** διατίθενται όταν πατάτε το κουμπί **Ρύθμιση** στον πίνακα ελέγχου.

1: Βοήθεια  
2: Εκτύπωση αναφοράς  
3: Ρύθμιση γρήγορης κλήσης  
4: Βασική ρύθμιση φαξ  
5: Προχωρημένη ρύθμιση φαξ  
6: Εργαλεία  
7: Προτιμήσεις

Το μενού **Μενού Βοήθεια** διατίθεται μέσω αυτού του μενού. Το **Μενού Βοήθεια** παρέχει γρήγορη πρόσβαση σε βασικά θέματα βοήθειας. Αυτά τα θέματα εμφανίζονται στην οθόνη του υπολογιστή σας.

## Κείμενο και σύμβολα

Μπορείτε να χρησιμοποιήσετε το πληκτρολόγιο του πίνακα ελέγχου για να εισαγάγετε κείμενο και σύμβολα όταν ρυθμίζετε καταχωρήσεις γρήγορης κλήσης και πληροφορίες κεφαλίδας φαξ.

Επιπλέον, μπορείτε να εισαγάγετε σύμβολα από το πληκτρολόγιο κατά την κλήση φαξ ή αριθμού τηλεφώνου. Όταν η συσκευή HP All-in-One καλέσει τον αριθμό, θα ερμηνεύσει το σύμβολο και θα ανταποκριθεί ανάλογα. Για παράδειγμα, εάν εισάγετε παύλα στον αριθμό φαξ, η συσκευή HP All-in-One θα πραγματοποιήσει παύση πριν την κλήση του υπόλοιπου αριθμού. Η παύση είναι χρήσιμη εάν πρέπει να αποκτήσετε πρόσβαση σε εξωτερική γραμμή πριν την κλήση του αριθμού φαξ.

## Εισαγωγή κειμένου με τη χρήση του πληκτρολογίου στον πίνακα ελέγχου

Μπορείτε επίσης να εισάγετε κείμενο ή σύμβολα χρησιμοποιώντας το πληκτρολόγιο στον πίνακα ελέγχου.

### Για να εισαγάγετε κείμενο

1. Πατήστε τους αριθμούς του πληκτρολογίου που αντιστοιχούν στα γράμματα ενός ονόματος. Για παράδειγμα τα γράμματα a, b και c αντιστοιχούν στον αριθμό 2, όπως φαίνεται στο κουμπί πιο κάτω.

2 abc



**Συμβουλή** Πατήστε ένα κουμπί πολλές φορές για να δείτε τους διαθέσιμους χαρακτήρες.

Ανάλογα με τη ρύθμιση γλώσσας και χώρας/περιοχής που έχετε ορίσει, ενδέχεται να διατίθενται επιπλέον χαρακτήρες εκτός από αυτούς που εμφανίζονται στο πληκτρολόγιο.

2. Μόλις εμφανιστεί το σωστό γράμμα, περιμένετε μέχρι ο δείκτης να μετακινηθεί αυτόματα προς τα δεξιά ή πατήστε ►. Πατήστε τον αριθμό που αντιστοιχεί στο επόμενο γράμμα του ονόματος. Πατήστε το κουμπί πολλές φορές μέχρι να εμφανιστεί το σωστό γράμμα. Το πρώτο γράμμα μιας λέξης εισάγεται αυτόματα με κεφαλαίο χαρακτήρα.

### Για να εισαγάγετε διάστημα, παύση ή σύμβολο

→ Για να εισαγάγετε διάστημα, πατήστε **Διάστημα (#)**.

Για να εισαγάγετε μια παύση, πατήστε **Επανάκληση/παύση**. Στην αλληλουχία των αριθμών εμφανίζεται μια παύλα.

Για να εισαγάγετε ένα σύμβολο, όπως το @, πατήστε επανειλημμένα το κουμπί **Σύμβολα (\*)** για να πραγματοποιήσετε κύλιση στη λίστα με τα διαθέσιμα σύμβολα: αστερίσκος (\*), παύλα (-), συμπλεκτικό (&), τελεία (.), κάθετος (/), παρένθεση ( ), απόστροφος ('), ίσον (=), σύμβολο αριθμού (#), σε (@), κάτω παύλα (\_), συν (+), θαυμαστικό (!), ερωτηματικό (;), λατινικό ερωτηματικό (?), κόμμα (,), άνω και κάτω τελεία (:), ποσοστό (%) και προσέγγιση (~).

**Για να διαγράψετε ένα γράμμα, αριθμό ή σύμβολο**

→ Εάν κάνετε λάθος, πατήστε ◀ για να το σβήσετε και στη συνέχεια κάντε τη σωστή καταχώρηση.

Μόλις ολοκληρώσετε την εισαγωγή κειμένου, πατήστε **OK** για να αποθηκεύσετε την καταχώρησή σας.

**Χρήση του λογισμικού HP Image Zone**

Μπορείτε να χρησιμοποιήσετε το λογισμικό **HP Image Zone** για να αποκτήσετε πρόσβαση σε πολλές λειτουργίες που δεν είναι διαθέσιμες μέσω του πίνακα ελέγχου.

Το λογισμικό **HP Image Zone** εγκαθίσταται στον υπολογιστή σας κατά τη ρύθμιση της συσκευής HP All-in-One. Για περισσότερες πληροφορίες, δείτε τον Οδηγό ρύθμισης που συνοδεύει τη συσκευή σας.



**Σημείωση** Εάν επιλέξατε να γίνει ελάχιστη εγκατάσταση του λογισμικού **HP Image Zone**, αντί για την πλήρη εφαρμογή, εγκαθίσταται το λογισμικό **HP Image Zone Express**. Το **HP Image Zone Express** συνιστάται για υπολογιστές με περιορισμένους πόρους μνήμης. Το **HP Image Zone Express** περιλαμβάνει μια βασική ομάδα λειτουργιών επεξεργασίας φωτογραφιών αντί για την τυπική ομάδα που περιλαμβάνεται στην πλήρη εγκατάσταση του **HP Image Zone**.

Κάθε αναφορά στο λογισμικό **HP Image Zone** σε αυτόν τον οδηγό και στην ηλεκτρονική **Βοήθεια HP Image Zone** αφορά και τις δύο εκδόσεις του **HP Image Zone**, εκτός και αν ορίζεται διαφορετικά.

Μπορείτε γρήγορα και εύκολα να επεκτείνετε τις λειτουργίες της συσκευής HP All-in-One χρησιμοποιώντας το λογισμικό **HP Image Zone**. Αναζητήστε πλαίσια σαν και αυτό στον οδηγό που παρέχει συμβουλές σχετικά με συγκεκριμένα θέματα και χρήσιμες πληροφορίες για τις εργασίες σας.

Η πρόσβαση στο λογισμικό **HP Image Zone** διαφέρει ανάλογα με το λειτουργικό σύστημα (OS). Για παράδειγμα, εάν έχετε υπολογιστή με Windows, το σημείο εισόδου στο λογισμικό **HP Image Zone** είναι το **Κέντρο λειτουργιών HP**. Εάν έχετε Mac, το σημείο εισόδου στο λογισμικό **HP Image Zone** είναι το παράθυρο **HP Image Zone**. Ανεξάρτητα από το λειτουργικό σύστημα, το σημείο εισόδου εξυπηρετεί ως σημείο εκκίνησης για το λογισμικό και τις υπηρεσίες **HP Image Zone**.

**Για να ανοίξετε το λογισμικό HP Image Zone σε έναν υπολογιστή με Windows**

1. Κάντε ένα από τα παρακάτω:
  - Στην επιφάνεια εργασίας των Windows, κάντε διπλό κλικ στο εικονίδιο **Κέντρο λειτουργιών HP**.
  - Ή, στο δεξί άκρο της γραμμής εργασιών των Windows, κάντε διπλό κλικ στο εικονίδιο **Παρακολούθηση ψηφιακής απεικόνισης HP**.
  - Στη γραμμή εργασιών, κάντε κλικ στο **Έναρξη**, τοποθετήστε το δείκτη στην επιλογή **Προγράμματα** ή **Όλα τα προγράμματα**, επιλέξτε **HP** και, στη συνέχεια, κάντε κλικ στο **Κέντρο λειτουργιών HP**.
2. Εάν έχετε εγκαταστήσει περισσότερες από μία συσκευές HP, επιλέξτε την καρτέλα HP All-in-One.



**Σημείωση** Σε υπολογιστή με Windows, οι λειτουργίες που διατίθενται στο **Κέντρο λειτουργιών HP** διαφέρουν ανάλογα με τις συσκευές που έχετε εγκαταστήσει. Το **Κέντρο λειτουργιών HP** είναι προσαρμοσμένο ώστε να εμφανίζει εικονίδια που σχετίζονται με την επιλεγμένη συσκευή. Εάν η επιλεγμένη συσκευή δεν διαθέτει κάποια συγκεκριμένη λειτουργία, τότε το εικονίδιο για αυτή τη λειτουργία δεν εμφανίζεται στο **Κέντρο λειτουργιών HP**.



**Συμβουλή** Εάν το **Κέντρο λειτουργιών HP** στον υπολογιστή σας δεν περιέχει κανένα εικονίδιο, μπορεί να παρουσιάστηκε σφάλμα κατά την εγκατάσταση του λογισμικού. Για να διορθώσετε το πρόβλημα, χρησιμοποιήστε τον Πίνακα Ελέγχου των Windows για να καταργήσετε πλήρως την εγκατάσταση του λογισμικού **HP Image Zone**. Στη συνέχεια επανεγκαταστήστε το λογισμικό. Για περισσότερες πληροφορίες, δείτε τον Οδηγό ρύθμισης που συνόδευε τη συσκευή HP All-in-One.

### Για να ανοίξετε το λογισμικό **HP Image Zone** σε Mac

→ Κάντε κλικ στο εικονίδιο **HP Image Zone** στο Dock και, στη συνέχεια, επιλέξτε μια συσκευή.

Εμφανίζεται το παράθυρο **HP Image Zone**.



**Σημείωση** Σε Mac, οι λειτουργίες που διατίθενται στο λογισμικό **HP Image Zone** ενδέχεται να διαφέρουν ανάλογα με την επιλεγμένη συσκευή.



**Συμβουλή** Μόλις ανοίξει το λογισμικό **HP Image Zone**, μπορείτε να αποκτήσετε πρόσβαση στις συντομεύσεις του μενού Dock επιλέγοντας και κρατώντας πατημένο το κουμπί του ποντικιού πάνω στο εικονίδιο **HP Image Zone** στο Dock.



## 2 Εύρεση περισσότερων πληροφοριών

Μπορείτε να αποκτήσετε πρόσβαση σε ποικιλία πηγών, έντυπων και ηλεκτρονικών, οι οποίες σας παρέχουν πληροφορίες σχετικά με τη ρύθμιση και τη χρήση της συσκευής HP All-in-One.

### Πηγές πληροφοριών

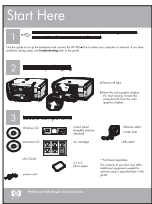

#### Οδηγός ρύθμισης

Ο Οδηγός ρύθμισης παρέχει οδηγίες σχετικά με τη ρύθμιση της συσκευής HP All-in-One και την εγκατάσταση του λογισμικού. Φροντίστε να ακολουθήσετε με τη σειρά τα βήματα στον Οδηγό ρύθμισης.

**Σημείωση** Για να αξιοποιήσετε πλήρως τις λειτουργίες της συσκευής HP All-in-One, μπορεί να πρέπει να πραγματοποιήσετε επιπλέον ρυθμίσεις ή να ορίσετε πρόσθετες προτιμήσεις, οι οποίες περιγράφονται στον Οδηγό χρήσης που διαβάζετε. Για περισσότερες πληροφορίες, δείτε [Ολοκλήρωση της ρύθμισης του HP All-in-One](#).

Εάν αντιμετωπίσετε προβλήματα κατά τη διάρκεια της ρύθμισης, ανατρέξτε στην "Αντιμετώπιση προβλημάτων" στην τελευταία ενότητα του Οδηγού ρύθμισης ή δείτε την ενότητα [Πληροφορίες αντιμετώπισης προβλημάτων](#) σε αυτόν τον Οδηγό χρήσης.



#### Οδηγός χρήσης

Αυτός ο Οδηγός χρήσης περιέχει πληροφορίες σχετικά με τον τρόπο χρήσης της συσκευής HP All-in-One, καθώς και συμβουλές αντιμετώπισης προβλημάτων και οδηγίες βήμα-προς-βήμα. Παρέχει επίσης πρόσθετες οδηγίες ρύθμισης που συμπληρώνουν αυτές που αναφέρονται στον Οδηγό ρύθμισης.



#### Περιήγηση στο HP Image Zone (Windows)

Η Περιήγηση στο HP Image Zone είναι ένας, διασκεδαστικός, διαδραστικός τρόπος για να δείτε μια σύνοψη του λογισμικού που περιλαμβάνεται με τη συσκευή HP All-in-One. Θα μάθετε πώς το λογισμικό **HP Image Zone** μπορεί να σας βοηθήσει στην επεξεργασία, οργάνωση και εκτύπωση των φωτογραφιών σας.



#### Βοήθεια HP Image Zone

Η **Βοήθεια HP Image Zone** παρέχει αναλυτικές οδηγίες γύρω από λειτουργίες της συσκευής HP All-in-One που δεν περιγράφονται σε αυτόν τον Οδηγό χρήσης, καθώς και γύρω από λειτουργίες που είναι διαθέσιμες μόνο όταν χρησιμοποιείτε το λογισμικό **HP Image Zone**.



### Windows

- Το θέμα **Οδηγίες βήμα-προς-βήμα** παρέχει πληροφορίες σχετικά με τη χρήση του λογισμικού **HP Image Zone** με συσκευές HP.
- Το θέμα **Εξερεύνηση δυνατοτήτων** παρέχει επιπλέον πληροφορίες σχετικά με τα πρακτικά και δημιουργικά πράγματα που μπορείτε να κάνετε με το λογισμικό **HP Image Zone** και τις HP συσκευές σας.
- Εάν χρειάζεστε περισσότερη βοήθεια ή αν θέλετε ελέγξετε ποιες είναι οι διαθέσιμες ενημερώσεις σε λογισμικό HP, ανατρέξτε στο θέμα **Αντιμετώπιση προβλημάτων και υποστήριξη**.

### Mac

- Το θέμα **How Do I? (Πώς μπορώ να;)** παρέχει επιπλέον πληροφορίες σχετικά με τα πρακτικά και δημιουργικά πράγματα που μπορείτε να κάνετε με το λογισμικό **HP Image Zone** και τις HP συσκευές σας.
- Το θέμα **Get Started (Ξεκινώντας)** παρέχει πληροφορίες σχετικά με την εισαγωγή, την τροποποίηση και το διαμοιρασμό των εικόνων σας.
- Το θέμα **Use Help (Χρήση βοήθειας)** παρέχει περισσότερες πληροφορίες σχετικά με την εύρεση πληροφοριών στην ηλεκτρονική Βοήθεια.

Για περισσότερες πληροφορίες δείτε [Χρήση της ηλεκτρονικής Βοήθειας](#).



### Ηλεκτρονική βοήθεια από τη συσκευή σας

Η ηλεκτρονική βοήθεια διατίθεται από τη συσκευή σας και περιέχει επιπλέον πληροφορίες σχετικά με επιλεγμένα θέματα.

#### Για να μεταβείτε στην ηλεκτρονική βοήθεια από τον πίνακα ελέγχου

1. Πατήστε το κουμπί **Ρύθμιση/?**.
2. Πατήστε ► μέχρι να εμφανιστεί το κατάλληλο θέμα βοήθειας και, στη συνέχεια, πατήστε **OK**. Το θέμα βοήθειας ανοίγει στην οθόνη του υπολογιστή σας.



### Readme

Το αρχείο Readme περιέχει τις πιο πρόσφατες πληροφορίες, τις οποίες μπορεί να μην βρείτε σε άλλες εκδόσεις.

Εγκαταστήστε το λογισμικό για να αποκτήσετε πρόσβαση στο αρχείο Readme.

[www.hp.com/support](http://www.hp.com/support)

Εάν έχετε πρόσβαση στο Internet, μπορείτε να λάβετε βοήθεια και υποστήριξη από την τοποθεσία web της HP. Αυτή η τοποθεσία web προσφέρει τεχνική υποστήριξη, προγράμματα οδήγησης, αναλώσιμα και πληροφορίες για παραγγελίες.

# Χρήση της ηλεκτρονικής Βοήθειας

Αυτός ο Οδηγός χρήσης παρέχει μονάχα ένα δείγμα των διαθέσιμων λειτουργιών για να σας βοηθήσει να ξεκινήσετε τη χρήση της συσκευής HP All-in-One. Εξερευνήστε την ηλεκτρονική **Βοήθεια HP Image Zone** που συνόδευε το λογισμικό HP All-in-One για πληροφορίες σχετικά με όλες τις λειτουργίες που υποστηρίζει η συσκευή HP All-in-One.



**Σημείωση** Η ηλεκτρονική Βοήθεια παρέχει επίσης θέματα αντιμετώπισης προβλημάτων για να σας βοηθήσει στην επίλυση των ζητημάτων που ενδέχεται να προκύψουν κατά τη χρήση της συσκευής HP All-in-One.

Ο τρόπος πρόσβασης και χρήσης της ηλεκτρονικής Βοήθειας διαφέρει ελαφρώς ανάλογα με το εάν προβάλετε τη Βοήθεια σε υπολογιστή με Windows ή σε Mac. Οι παρακάτω ενότητες περιέχουν οδηγίες για τη χρήση και των δύο συστημάτων Βοήθειας.

## Χρήση της Βοήθειας σε υπολογιστή με Windows

Αυτή η ενότητα εξηγεί πώς να αποκτήσετε πρόσβαση στην ηλεκτρονική Βοήθεια σε υπολογιστή με Windows. Περιγράφει πώς πρέπει να χρησιμοποιήσετε τις λειτουργίες πλοήγησης, αναζήτησης και ευρετηρίου στο σύστημα Βοήθειας ώστε να βρείτε μια συγκεκριμένη πληροφορία.

**Για να αποκτήσετε πρόσβαση στη Βοήθεια HP Image Zone από υπολογιστή με Windows**

1. Στο **Κέντρο λειτουργιών HP**, κάντε κλικ στην καρτέλα που αντιστοιχεί στη συσκευή HP All-in-One.  
Για πληροφορίες σχετικά με την πρόσβαση στο **Κέντρο λειτουργιών HP**, δείτε **Χρήση του λογισμικού HP Image Zone**.
2. Στην περιοχή **Υποστήριξη συσκευής**, κάντε κλικ στο **Ηλεκτρονικός οδηγός** ή στο **Αντιμέτωπιση προβλημάτων**.
  - Εάν κάνετε κλικ στο **Ηλεκτρονικός οδηγός**, εμφανίζεται ένα αναδυόμενο μενού. Μπορείτε να ανοίξετε τη σελίδα καλωσορίσματος για να δείτε ολόκληρο το σύστημα Βοήθειας ή να μεταβείτε συγκεκριμένα στη Βοήθεια για τη συσκευή HP All-in-One.
  - Εάν κάνετε κλικ στο **Αντιμέτωπιση προβλημάτων**, ανοίγει η σελίδα **Αντιμέτωπιση προβλημάτων και υποστήριξη**.

Στο παρακάτω διάγραμμα αναφέρονται λειτουργίες που μπορείτε να χρησιμοποιήσετε για να αξιοποιήσετε σωστά την Βοήθεια.



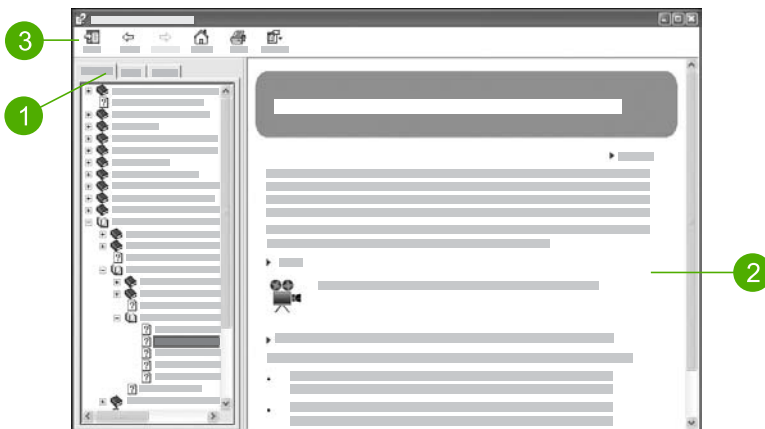

- |   |   |
|---|---|
| 1 | Καρτέλες "Περιεχόμενα", "Ευρετήριο" και "Αναζήτηση" |
| 2 | Περιοχή εμφάνισης                                   |
| 3 | Γραμμή εργαλείων βοήθειας                           |

### Καρτέλες "Περιεχόμενα", "Ευρετήριο" και "Αναζήτηση"

Οι καρτέλες **Περιεχόμενα**, **Ευρετήριο** και **Αναζήτηση** σας δίνουν τη δυνατότητα να βρείτε οποιοδήποτε θέμα στη **Βοήθεια HP Image Zone**.

- **Περιεχόμενα**

Η καρτέλα **Περιεχόμενα** εμφανίζει με τη σειρά τα θέματα της Βοήθειας, σε μορφή πίνακα περιεχομένων ενός βιβλίου. Αυτός είναι ένας χρήσιμος τρόπος για να βρείτε όλες τις πληροφορίες που διατίθενται για μια συγκεκριμένη λειτουργία, όπως για παράδειγμα, την εκτύπωση φωτογραφιών.

- Για πληροφορίες σχετικά με εργασίες και λειτουργίες που είναι διαθέσιμες από τον πίνακα ελέγχου της συσκευής HP All-in-One, ανοίξτε το **5600 series Help (Βοήθεια 5600 series)** που βρίσκεται κοντά στο κάτω μέρος της λίστας.
- Για πληροφορίες αντιμετώπισης προβλημάτων που σχετίζονται με τη συσκευή HP All-in-One, ανοίξτε το βιβλίο **Αντιμετώπιση προβλημάτων και υποστήριξη** και, στη συνέχεια, το βιβλίο **5600 series Troubleshooting (Αντιμετώπιση προβλημάτων 5600 series)**.
- Τα άλλα βιβλία που εμφανίζονται σε λίστα κάτω από την καρτέλα **Περιεχόμενα** παρέχουν πληροφορίες σχετικά με τη χρήση του λογισμικού **HP Image Zone**, για την ολοκλήρωση εργασιών στη συσκευή HP All-in-One.



Οι ενότητες που περιέχουν υποθέματα, υποδεικνύονται στη λίστα με ένα εικονίδιο βιβλίου. Για να δείτε μια λίστα με τα υποθέματα ενός βιβλίου, κάντε κλικ στο σύμβολο + δίπλα στο εικονίδιο του βιβλίου. (Το σύμβολο + αλλάζει σε - όταν η ενότητα έχει ήδη επεκταθεί.) Για να δείτε τις πληροφορίες που περιέχει ένα θέμα, κάντε κλικ στο όνομα βιβλίου ή στο όνομα θέματος στην

καρτέλα **Περιεχόμενα**. Το επιλεγμένο θέμα εμφανίζεται στην περιοχή εμφάνισης στα δεξιά.

- **Ευρετήριο**

Η καρτέλα **Ευρετήριο** παρέχει μια αλφαβητική λίστα με καταχωρήσεις ευρετηρίου που σχετίζονται με τα θέματα στη **Βοήθεια HP Image Zone**.



Μπορείτε να χρησιμοποιήσετε τη ράβδο κύλισης στη δεξιά πλευρά της λίστας για να δείτε τις διάφορες καταχωρήσεις ή μπορείτε να πληκτρολογήσετε λέξεις-κλειδιά στο πλαίσιο κειμένου πάνω από τη λίστα. Καθώς πληκτρολογείτε, η λίστα με τις καταχωρήσεις ευρετηρίου προχωρά αυτόματα στις καταχωρήσεις που ξεκινούν με τα γράμματα που έχετε πληκτρολογήσει.

Όταν δείτε μια καταχώρηση ευρετηρίου η οποία μοιάζει να σχετίζεται με την πληροφορία που προσπαθείτε να βρείτε, κάντε διπλό κλικ στην καταχώρηση ευρετηρίου.

- Εάν στη Βοήθεια υπάρχει μόνο ένα θέμα που σχετίζεται με αυτή την καταχώρηση ευρετηρίου, αυτό το θέμα εμφανίζεται στην περιοχή εμφάνισης στα δεξιά.
- Εάν υπάρχουν πολλά σχετικά θέματα, εμφανίζεται το πλαίσιο διαλόγου **Θέματα που βρέθηκαν**. Κάντε διπλό κλικ σε οποιοδήποτε θέμα που εμφανίζεται στο πλαίσιο διαλόγου για να το δείτε στην περιοχή εμφάνισης.

- **Αναζήτηση**

Η καρτέλα **Αναζήτηση** σας δίνει τη δυνατότητα να πραγματοποιήσετε αναζήτηση σε ολόκληρο το σύστημα Βοήθειας για συγκεκριμένες λέξεις, όπως για παράδειγμα "εκτύπωση χωρίς περίγραμμα".



**Συμβουλή** Εάν κάποια από τις λέξεις που πληκτρολογείτε είναι σχετικά κοινές (όπως η λέξη "εκτύπωση" στο παράδειγμα "εκτύπωση χωρίς περίγραμμα"), μπορείτε να βάλετε τη φράση που ψάχνετε μέσα σε εισαγωγικά. Αυτό περιορίζει την αναζήτησή σας ώστε τα αποτελέσματα να είναι πιο σχετικά με την πληροφορία που χρειάζεστε. Αντί να δώσει αποτελέσματα που να περιέχουν είτε τη λέξη "χωρίς περίγραμμα" είτε τη λέξη "εκτύπωση", η αναζήτηση θα δώσει μόνο θέματα που περιέχουν τη φράση "εκτύπωση χωρίς περίγραμμα".



Αφού εισαγάγετε τα κριτήρια αναζήτησης που θέλετε, κάντε κλικ στο **Θέματα λίστας** για να δείτε όλα τα θέματα Βοήθειας που περιέχουν τις λέξεις ή φράσεις που εισαγάγατε. Τα αποτελέσματα εμφανίζονται σε έναν πίνακα τριών στηλών. Κάθε στήλη περιέχει τον **Τίτλο** του θέματος, τη **Θέση** στη Βοήθεια όπου βρίσκεται το θέμα και την **Σειρά** που αποδόθηκε σε κάθε αποτέλεσμα βάσει της σχετικότητάς του με τα κριτήρια αναζήτησης.

Από προεπιλογή, τα αποτελέσματα ταξινομούνται με βάση τη **Σειρά**, ώστε το θέμα με τις περισσότερες αναφορές στα κριτήρια αναζήτησης, να βρίσκεται στην αρχή της λίστας. Μπορείτε επίσης να ταξινομήσετε τα αποτελέσματα με βάση τον **Τίτλο** ή τη **Θέση** του θέματος, κάνοντας κλικ στην κεφαλίδα της αντίστοιχης στήλης. Για να δείτε τα περιεχόμενα ενός θέματος, κάντε διπλό κλικ στην αντίστοιχη σειρά στον πίνακα αποτελεσμάτων. Το επιλεγμένο θέμα εμφανίζεται στην περιοχή εμφάνισης στα δεξιά.

### Περιοχή εμφάνισης

Η περιοχή εμφάνισης στη δεξιά πλευρά του παραθύρου Βοήθειας εμφανίζει το θέμα βοήθειας που επιλέγετε από μία από τις καρτέλες στα αριστερά. Τα θέματα Βοήθειας περιλαμβάνουν περιγραφικό κείμενο, οδηγίες βήμα-προς-βήμα και εικόνες, ανάλογα με την περίπτωση.

- Τα θέματα συχνά περιλαμβάνουν συνδέσμους σε άλλα θέματα του συστήματος Βοήθειας, όπου μπορείτε να βρείτε πρόσθετες πληροφορίες. Καμιά φορά ένας σύνδεσμος ανοίγει αυτόματα το νέο θέμα στην περιοχή εμφάνισης. Άλλες φορές, μπορεί να υπάρχουν περισσότερα από ένα σχετικά θέματα. Σε αυτή την περίπτωση, εμφανίζεται το πλαίσιο διαλόγου **Θέματα που βρέθηκαν**. Κάντε διπλό κλικ σε οποιοδήποτε θέμα που εμφανίζεται στο πλαίσιο διαλόγου για να το δείτε στην περιοχή εμφάνισης.
- Ορισμένα θέματα περιλαμβάνουν αναλυτικές οδηγίες ή πρόσθετες πληροφορίες που δεν είναι άμεσα ορατές στη σελίδα. Αναζητήστε τις φράσεις **Εμφάνιση όλων** ή **Απόκρυψη όλων** στην πάνω δεξιά πλευρά της σελίδας. Εάν αυτές δεν εμφανίζονται πουθενά, σημαίνει ότι σε αυτή τη σελίδα υπάρχουν επιπλέον, κρυφές πληροφορίες. Οι κρυφές πληροφορίες υποδεικνύονται από σκούρο μπλε κείμενο με ένα βέλος. Μπορείτε να δείτε τις κρυφές πληροφορίες κάνοντας κλικ στο σκούρο μπλε κείμενο.
- Ορισμένα θέματα περιλαμβάνουν εικόνες βίντεο που σας δείχνουν πώς να χρησιμοποιήσετε μια συγκεκριμένη λειτουργία. Αυτές οι εικόνες βίντεο αναγνωρίζονται από ένα εικονίδιο βιντεοκάμερας, ακολουθούμενο από τη φράση "Πώς να". Όταν κάνετε κλικ στο κείμενο του συνδέσμου "Πώς να", η εικόνα βίντεο αναπαράγεται σε νέο παράθυρο.

### Γραμμή εργαλείων βοήθειας

Η γραμμή εργαλείων βοήθειας που εικονίζεται παρακάτω, περιέχει κουμπιά που σας επιτρέπουν να μετακινήσετε στα θέματα της Βοήθειας. Μπορείτε να μετακινηθείτε προς τα πίσω και προς τα εμπρός σε θέματα που έχετε ήδη δει ή μπορείτε να κάνετε κλικ στο κουμπί **Αρχική σελίδα** για να επιστρέψετε στη σελίδα **Περιεχόμενα βοήθειας HP Image Zone**.

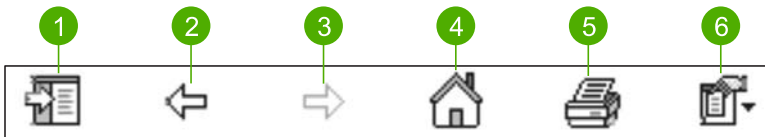

1	Εμφάνιση/Απόκρυψη
2	Πίσω
3	Εμπρός
4	Αρχική σελίδα
5	Εκτύπωση
6	Επιλογές

Η γραμμή εργαλείων βοήθειας περιέχει επίσης κουμπιά που σας επιτρέπουν να αλλάξετε τον τρόπο που θα εμφανίζεται η ηλεκτρονική Βοήθεια στην οθόνη του υπολογιστή σας. Για παράδειγμα, εάν χρειάζεστε περισσότερο χώρο για να βλέπετε τα θέματα βοήθειας στην περιοχή εμφάνισης στα δεξιά, μπορείτε να αποκρύψετε τις καρτέλες **Περιεχόμενα**, **Ευρετήριο** και **Αναζήτηση** κάνοντας κλικ στο κουμπί **Απόκρυψη**.

Τέλος, το κουμπί **Εκτύπωση** σας δίνει τη δυνατότητα να εκτυπώσετε τη σελίδα που εμφανίζεται τη δεδομένη στιγμή στην οθόνη του υπολογιστή. Εάν η καρτέλα **Περιεχόμενα** είναι ορατή στα αριστερά όταν κάντε κλικ στο κουμπί **Εκτύπωση**, εμφανίζεται το πλαίσιο διαλόγου **Εκτύπωση θεμάτων**. Μπορείτε να εκτυπώσετε μόνο το θέμα που βλέπετε τη δεδομένη στιγμή στην περιοχή εμφάνισης ή μπορείτε να εκτυπώσετε το τρέχον θέμα συν τα υποθέματα που σχετίζονται με αυτό. Αυτή η δυνατότητα δεν είναι διαθέσιμη εάν η καρτέλα **Ευρετήριο** ή **Αναζήτηση** είναι ορατή στη δεξιά πλευρά του παραθύρου Βοήθειας.

## Χρήση της Βοήθειας σε Mac

Αυτή η ενότητα εξηγεί πώς να αποκτήσετε πρόσβαση στην ηλεκτρονική Βοήθεια σε Mac. Περιγράφει πώς μπορείτε να πραγματοποιήσετε πλοήγηση και αναζήτηση στο σύστημα Βοήθειας για να βρείτε μια συγκεκριμένη πληροφορία.

### Για να αποκτήσετε πρόσβαση στη Βοήθεια HP Image Zone σε Mac

→ Στο μενού **Help (Βοήθεια)** στο **HP Image Zone**, επιλέξτε "HP Image Zone Help" (**Βοήθεια HP Image Zone**).

Για πληροφορίες σχετικά με την πρόσβαση στο λογισμικό **HP Image Zone**, δείτε [Χρήση του λογισμικού HP Image Zone](#).

Εμφανίζεται το "HP Image Zone Help" (**Βοήθεια HP Image Zone**). Στο παρακάτω διάγραμμα αναφέρονται λειτουργίες που μπορείτε να χρησιμοποιήσετε για να αξιοποιήσετε σωστά την Βοήθεια.

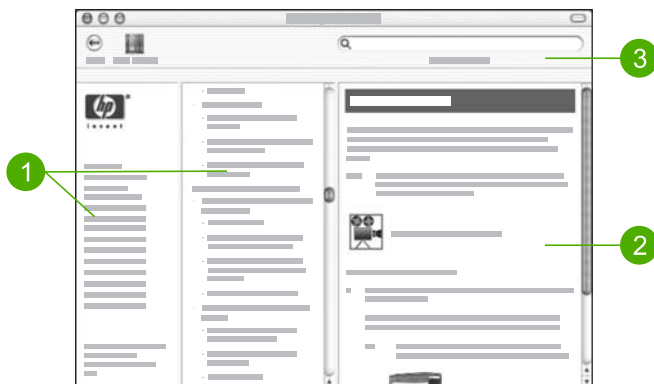

1	Οθόνες πλοήγησης
2	Περιοχή εμφάνισης
3	Γραμμή εργαλείων βοήθειας

### Οθόνες πλοήγησης

Το "HP Image Zone Help" (**Βοήθεια HP Image Zone**) ανοίγει στο Help Viewer. Χωρίζεται σε τρεις οθόνες. Η αριστερή και κεντρική οθόνη σας δίνουν τη δυνατότητα να μετακινηθείτε ανάμεσα στα θέματα στη Βοήθεια. (Η δεξιά οθόνη περιέχει την περιοχή εμφάνισης, η οποία περιγράφεται στην επόμενη ενότητα.)

- Η αριστερή οθόνη περιέχει μια λίστα με όλες τις ενότητες που υπάρχουν στη Βοήθεια.
  - Για πληροφορίες σχετικά με εργασίες και λειτουργίες που είναι διαθέσιμες από τον πίνακα ελέγχου της συσκευής HP All-in-One, κάντε κλικ στο **5600 series Help (Βοήθεια 5600 series)**.
  - Για πληροφορίες σχετικά με θέματα αντιμετώπισης προβλημάτων της συσκευής HP All-in-One κάντε κλικ στο **5600 series Troubleshooting (Αντιμέτωπιση προβλημάτων 5600 series)**.
  - Οι άλλες ενότητες που εμφανίζονται παρέχουν πληροφορίες σχετικά με τη χρήση του λογισμικού **HP Image Zone** για την ολοκλήρωση εργασιών στη συσκευή HP All-in-One.
- Η κεντρική οθόνη εμφανίζει με τη σειρά τα θέματα στην επιλεγμένη ενότητα της αριστερής οθόνης, στη μορφή πίνακα περιεχομένων ενός βιβλίου. Αυτός είναι ένας χρήσιμος τρόπος για να βρίσκετε όλες τις πληροφορίες που διατίθενται για μια συγκεκριμένη λειτουργία, όπως για παράδειγμα, την εκτύπωση φωτογραφιών.

### Περιοχή εμφάνισης

Η περιοχή εμφάνισης στη δεξιά οθόνη εμφανίζει το θέμα Βοήθειας που επιλέγετε στην κεντρική οθόνη. Τα θέματα Βοήθειας περιλαμβάνουν περιγραφικό κείμενο, οδηγίες βήμα-προς-βήμα και εικόνες, ανάλογα με την περίπτωση.

- Πολλά θέματα στο "HP Image Zone Help" (**Βοήθεια HP Image Zone**) περιλαμβάνουν πληροφορίες σχετικά με το πώς να χρησιμοποιήσετε μια λειτουργία από τον πίνακα ελέγχου στη συσκευή HP All-in-One καθώς και από το λογισμικό **HP Image Zone** στο Mac. Χρησιμοποιήστε τις ράβδους κύλισης που βρίσκονται

στα δεξιά της περιοχής εμφάνισης για να δείτε ολόκληρο το περιεχόμενο ενός συγκεκριμένου θέματος. Καμιά φορά, σημαντικές πληροφορίες δεν είναι ορατές στο παράθυρο, αν δεν γίνει κύλιση.

- Τα θέματα συχνά περιλαμβάνουν συνδέσμους ή παραπομπές σε άλλα θέματα του συστήματος Βοήθειας, όπου μπορείτε να βρείτε πρόσθετες πληροφορίες.
  - Εάν το σχετιζόμενο θέμα εμφανίζεται στην ίδια ενότητα της Βοήθειας, το θέμα ανοίγει αυτόματα στην περιοχή εμφάνισης.
  - Εάν το σχετιζόμενο θέμα εμφανίζεται σε διαφορετική ενότητα της Βοήθειας, το τρέχον θέμα παρέχει μια παραπομπή που σας λέει ποια ενότητα πρέπει να επιλέξετε από την αριστερή οθόνη πλοήγησης. Μπορείτε να εντοπίσετε το σχετιζόμενο θέμα χρησιμοποιώντας την κεντρική οθόνη πλοήγησης ή μπορείτε να αναζητήσετε το θέμα, όπως περιγράφεται στην επόμενη ενότητα.
- Ορισμένα θέματα περιλαμβάνουν εικόνες βίντεο που σας δείχνουν πώς να χρησιμοποιήσετε μια συγκεκριμένη λειτουργία. Αυτές οι εικόνες βίντεο αναγνωρίζονται από ένα εικονίδιο βιντεοκάμερας, ακολουθούμενο από τη φράση "Show me how" (Πώς να). Όταν κάνετε κλικ στο εικονίδιο βιντεοκάμερας, η εικόνα βίντεο αναπαράγεται σε νέο παράθυρο.

### Γραμμή εργαλείων βοήθειας

Η γραμμή εργαλείων βοήθειας που εικονίζεται παρακάτω, περιέχει κουμπιά που σας επιτρέπουν να μετακινείστε στα θέματα της Βοήθειας. Μπορείτε να μετακινηθείτε προς τα πίσω και προς τα εμπρός σε θέματα που έχετε ήδη δει ή μπορείτε να κάνετε κλικ στο κουμπί **Help Center** για να αποκτήσετε πρόσβαση στη Βοήθεια για άλλες εφαρμογές λογισμικού στο Mac σας.



1	Πίσω
2	Help Center
3	Περιοχή αναζήτησης

Η γραμμή εργαλείων βοήθειας περιέχει επίσης ένα πλαίσιο κειμένου που σας επιτρέπει να πραγματοποιήσετε αναζήτηση σε ολόκληρο το σύστημα Βοήθειας για συγκεκριμένες φράσεις, όπως για παράδειγμα "εκτύπωση χωρίς περιγράμμα".

Αφού εισαγάγετε τα κριτήρια αναζήτησης που θέλετε, πατήστε RETURN στο πληκτρολόγιό σας για να δείτε μια λίστα με όλα τα θέματα που περιέχουν τις λέξεις ή φράσεις που εισαγάγατε. Τα αποτελέσματα εμφανίζονται σε έναν πίνακα τριών στηλών. Κάθε στήλη περιέχει τον τίτλο για το **Topic (Θέμα)**, το **Relevance (Σχετικότητα)** (αποδίδεται βάσει της σχετικότητάς του με τα κριτήρια αναζήτησης) και το **Location (Θέση)** στη Βοήθεια όπου βρίσκεται το θέμα.

Από προεπιλογή, τα αποτελέσματα ταξινομούνται βάσει **Relevance (Σχετικότητα)**, ώστε το θέμα που ταιριάζει καλύτερα με τα κριτήρια αναζήτησης να βρίσκεται στην αρχή της λίστας. Μπορείτε επίσης να ταξινομήσετε τα αποτελέσματα με βάση το **Topic (Θέμα)** ή το **Location (Θέση)** του θέματος, κάνοντας κλικ στην κεφαλίδα της αντίστοιχης

στήλης. Για να δείτε τα περιεχόμενα ενός θέματος, κάντε διπλό κλικ στην αντίστοιχη σειρά στον πίνακα αποτελεσμάτων. Εμφανίζεται το επιλεγμένο θέμα.

# 3 Ολοκλήρωση της ρύθμισης του HP All-in-One

Αφού ολοκληρώσετε τα βήματα του Οδηγού ρύθμισης, ανατρέξτε σε αυτό το κεφάλαιο για να βοηθηθείτε στην ολοκλήρωση της ρύθμισης της συσκευής HP All-in-One. Αυτή η ενότητα περιέχει σημαντικές πληροφορίες σχετικά με τη ρύθμιση της συσκευής σας, καθώς και πληροφορίες γύρω από τον ορισμό προτιμήσεων.

- Αλλάξτε τις προτιμήσεις της συσκευής όπως, τη γλώσσα και τη χώρα/περιοχή, την ημερομηνία, την ένταση των κτύπων και των πατημάτων των κουμπιών. Για περισσότερες πληροφορίες δείτε [Ρύθμιση προτιμήσεων](#).
- Ολοκληρώστε τη ρύθμιση του φαξ, ρυθμίζοντας τη λειτουργία απάντησης, τους αριθμούς κτύπων πριν την απάντηση και την απάντηση σε συνδυασμό κτύπων. Για περισσότερες πληροφορίες δείτε [Ρύθμιση φαξ](#).

## Ρύθμιση προτιμήσεων

Πριν ξεκινήσετε να χρησιμοποιείτε τη συσκευή HP All-in-One, ρυθμίστε τις προτιμήσεις που περιγράφονται σε αυτή την ενότητα.

Αυτός ο Οδηγός χρήσης παρέχει μονάχα ένα δείγμα των διαθέσιμων προτιμήσεων για να σας βοηθήσει να ξεκινήσετε τη χρήση της συσκευής HP All-in-One. Εξερευνήστε την ηλεκτρονική [Βοήθεια HP Image Zone](#) που συνόδευε το λογισμικό HP All-in-One για πληροφορίες σχετικά με τις προτιμήσεις που μπορείτε να χρησιμοποιήσετε για να ελέγχετε τη συμπεριφορά της συσκευής HP All-in-One. Για παράδειγμα, η ηλεκτρονική [Βοήθεια HP Image Zone](#) παρέχει πληροφορίες σχετικά με την αλλαγή της ταχύτητας κύλισης των μηνυμάτων που εμφανίζονται στην οθόνη του πίνακα ελέγχου, τη ρύθμιση επιλογών επανάκλησης για αριθμούς φαξ και άλλες προτιμήσεις. Για περισσότερες πληροφορίες σχετικά με τη [Βοήθεια HP Image Zone](#), δείτε [Χρήση της ηλεκτρονικής Βοήθειας](#).

## Ρύθμιση γλώσσας και χώρας/περιοχής

Η ρύθμιση γλώσσας και χώρας/περιοχής καθορίζει ποια γλώσσα θα χρησιμοποιεί η συσκευή HP All-in-One για την εμφάνιση μηνυμάτων στην οθόνη του πίνακα ελέγχου. Συνήθως, ο ορισμός της γλώσσας και της χώρας/περιοχής γίνεται κατά την πρώτη ρύθμιση της συσκευής HP All-in-One. Ωστόσο, μπορείτε να αλλάξετε τη ρύθμιση οποιαδήποτε στιγμή με την παρακάτω διαδικασία.

1. Πατήστε [Ρύθμιση](#).
2. Πατήστε το **7** και, στη συνέχεια, το **1**.  
Ενεργοποιείται το μενού [Προτιμήσεις](#) και, στη συνέχεια, η ρύθμιση [Ρύθμ. γλώσσας & χώρας/περιοχής](#).
3. Πατήστε ◀ ή ▶ για να πραγματοποιήσετε κύλιση ανάμεσα στις γλώσσες. Όταν εμφανιστεί η γλώσσα σας, πατήστε **OK**.
4. Όταν σας ζητηθεί, πατήστε το **1** για **Ναι** ή το **2** για **Όχι**.
5. Πατήστε ◀ ή ▶ για να πραγματοποιήσετε κύλιση ανάμεσα στις χώρες/περιοχές. Όταν εμφανιστεί η χώρα/περιοχή που θέλετε να επιλέξετε, πατήστε **OK**.
6. Όταν σας ζητηθεί, πατήστε το **1** για **Ναι** ή το **2** για **Όχι**.



## Ρύθμιση ημερομηνίας και ώρας

Μπορείτε να ρυθμίσετε την ημερομηνία και την ώρα από τον πίνακα ελέγχου. Η μορφή ημερομηνίας και ώρας εξαρτάται από τη ρύθμιση της γλώσσας και της χώρας/περιοχής. Όταν στέλνετε φαξ, ως μέρος της κεφαλίδας του φαξ μεταδίδεται και η τρέχουσα ημερομηνία και ώρα, μαζί με το όνομά σας και τον αριθμό του φαξ.



**Σημείωση** Σε ορισμένες χώρες/περιοχές η σήμανση της ημερομηνίας και της ώρας στην κεφαλίδα του φαξ αποτελεί νομική απαίτηση.

Εάν η τροφοδοσία της συσκευής HP All-in-One διακοπεί, θα πρέπει να ρυθμίσετε ξανά την ημερομηνία και την ώρα.

1. Πατήστε **Ρύθμιση**.
2. Πατήστε το **6** και, στη συνέχεια, το **3**.  
Ενεργοποιείται το μενού **Εργαλεία** και, στη συνέχεια, η ρύθμιση **Ημερομηνία και Ώρα**.
3. Εισαγάγετε το μήνα, την ημέρα και το έτος, πατώντας τους κατάλληλους αριθμούς στο πληκτρολόγιο. Ανάλογα με τη ρύθμιση της χώρας/περιοχής σας, η εισαγωγή της ημερομηνίας μπορεί να γίνει με διαφορετική σειρά.
4. Εισαγάγετε τις ώρες και τα λεπτά.
5. Εάν η ώρα εμφανίζεται με τη μορφή 12 ωρών, πατήστε **1** για ΠΠ ή **2** για ΜΜ.  
Στην οθόνη του πίνακα ελέγχου εμφανίζεται η νέα ημερομηνία και ώρα.

## Προσαρμογή της έντασης του ήχου

Η συσκευή HP All-in-One παρέχει τρία επίπεδα για την προσαρμογή της έντασης των κτύπων και του ακουστικού. Η ένταση κτύπων είναι η ένταση των κτύπων του τηλεφώνου. Η ένταση του ακουστικού είναι το επίπεδο όλων των υπολοίπων, όπως είναι οι τόνοι κλήσης, οι τόνοι φαξ και τα ηχητικά σήματα που εκπέμπονται με το πάτημα των κουμπιών. Η προεπιλεγμένη ρύθμιση είναι η **Χαμηλή**.

1. Πατήστε **Ρύθμιση**.
2. Πατήστε το **4** και, στη συνέχεια, το **5**.  
Ενεργοποιείται η επιλογή **Βασική ρύθμιση φαξ** και στη συνέχεια η επιλογή **Ένταση κτύπου & ηχητ. σήματος**.
3. Πατήστε ► για να επιλέξετε μία από τις παρακάτω επιλογές: **Χαμηλή**, **Δυνατή** ή **Απενεργοποίηση**.



**Σημείωση** Οι ήχοι "μπιπ" που ακούτε όταν πατάτε κουμπιά, διατηρούν την ίδια ένταση είτε επιλέξετε **Δυνατή** είτε **Χαμηλή**. Αυτές οι δύο επιλογές επηρεάζουν μόνο τους τόνους κουδουνίσματος, τους τόνους κλήσης και άλλους ήχους που ακούτε όταν στέλνετε ή λαμβάνετε φαξ. Ωστόσο, εάν επιλέξετε **Απενεργοποίηση**, οι ήχοι που παράγονται όταν πατιούνται κουμπιά, απενεργοποιούνται και αυτοί.

Εάν επιλέξετε **Απενεργοποίηση**, δεν θα ακούτε τόνους κλήσεις, τόνους φαξ ή τους κτύπους των εισερχομένων κλήσεων. Εάν η ρύθμιση **Έντ. κτ. & ηχ. σήμ.** οριστεί σε **Απενεργοποίηση**, δεν μπορείτε να στείλετε φαξ χρησιμοποιώντας την παρακολούθηση κλήσης, όπως όταν χρησιμοποιείτε μια κάρτα κλήσης για αποστολή φαξ. Για περισσότερες πληροφορίες

σχετικά με την παρακολούθηση κλήσης, δείτε Αποστολή φαξ με τη χρήση της λειτουργίας παρακολούθησης κλήσης.

4. Πατήστε **OK**.

## Ρύθμιση φαξ

Αφού ολοκληρώσετε όλα τα βήματα που περιγράφονται στον Οδηγό ρύθμισης, χρησιμοποιήστε τις οδηγίες αυτής της ενότητας για να ολοκληρώσετε τη ρύθμιση φαξ. Φυλάξτε τον Οδηγό ρύθμισης για μελλοντική χρήση.

Σε αυτή την ενότητα θα μάθετε πώς να ρυθμίζετε τη συσκευή HP All-in-One ώστε το φαξ να λειτουργεί επιτυχώς με οποιοδήποτε εξοπλισμό και υπηρεσία που μπορεί να έχετε συνδέσει στην ίδια γραμμή τηλεφώνου με το HP All-in-One.



**Συμβουλή** Μπορείτε επίσης να χρησιμοποιήσετε τον **Οδηγό ρύθμισης φαξ** (Windows) ή το **Fax Setup Utility (Βοηθητικό πρόγραμμα ρύθμισης φαξ)** (Mac) για να ορίσετε γρήγορα κάποιες σημαντικές ρυθμίσεις φαξ, όπως τη λειτουργία απάντησης και τις πληροφορίες κεφαλίδας φαξ. Μπορείτε να αποκτήσετε πρόσβαση στον **Οδηγό ρύθμισης φαξ** (Windows) ή στο **Fax Setup Utility (Βοηθητικό πρόγραμμα ρύθμισης φαξ)** (Mac) μέσω του λογισμικού **HP Image Zone**. Αφού "τρέξετε" τον **Οδηγό ρύθμισης φαξ** (Windows) ή το **Fax Setup Utility (Βοηθητικό πρόγραμμα ρύθμισης φαξ)** (Mac), ακολουθήστε τις διαδικασίες αυτής της ενότητας για να ολοκληρώσετε τη ρύθμιση φαξ.

## Ρύθμιση της συσκευής HP All-in-One για φαξ

Πριν ξεκινήσετε να ρυθμίζετε το HP All-in-One για φαξ, καθορίστε ποιο είδος τηλεφωνικού συστήματος χρησιμοποιείται στη χώρα/περιοχή σας. Οι οδηγίες σχετικά με τη ρύθμιση της συσκευής HP All-in-One για φαξ, διαφέρουν ανάλογα με το αν έχετε τηλεφωνικό σύστημα σειριακού ή παράλληλου τύπου.

- Εάν η χώρα/περιοχή σας δεν εμφανίζεται στον παρακάτω πίνακα, πιθανότατα έχετε τηλεφωνικό σύστημα σειριακού τύπου. Σε ένα τηλεφωνικό σύστημα σειριακού τύπου, η υποδοχή στον κοινό τηλεφωνικό σας εξοπλισμό (μόντεμ, τηλέφωνα και τηλεφωνητές) δεν επιτρέπει φυσική σύνδεση με τη θύρα "2-EXT" στη συσκευή HP All-in-One. Αντίθετα, όλος ο εξοπλισμός πρέπει να συνδεθεί στην πρίζα του τηλεφώνου.
- Εάν η χώρα/περιοχή σας εμφανίζεται στον παρακάτω πίνακα, πιθανότατα έχετε τηλεφωνικό σύστημα παράλληλου τύπου. Σε ένα τηλεφωνικό σύστημα παράλληλου τύπου, μπορείτε να συνδέσετε τον κοινό τηλεφωνικό εξοπλισμό στη γραμμή τηλεφώνου, χρησιμοποιώντας τη θύρα "2-EXT" στο πίσω μέρος της συσκευής HP All-in-One.



**Σημείωση** Εάν έχετε τηλεφωνικό σύστημα παράλληλου τύπου, η HP συνιστά να χρησιμοποιήσετε το καλώδιο τηλεφώνου 2 συρμάτων που παρέχεται με τη συσκευή HP All-in-One για να συνδέσετε το HP All-in-One στην πρίζα του τηλεφώνου.

### Χώρες/περιοχές με τηλεφωνικό σύστημα παράλληλου τύπου

Αργεντινή	Αυστραλία	Βραζιλία
-----------	-----------	----------

## Χώρες/περιοχές με τηλεφωνικό σύστημα παράλληλου τύπου (συνέχεια)

Καναδάς	Χιλή	Κίνα
Κολομβία	Ελλάδα	Ινδία
Ινδονησία	Ιρλανδία	Ιαπωνία
Κορέα	Λατινική Αμερική	Μαλαισία
Μεξικό	Φιλιππίνες	Πολωνία
Πορτογαλία	Ρωσία	Σαουδική Αραβία
Σιγκαπούρη	Ισπανία	Ταϊβάν
Ταϊλάνδη	ΗΠΑ	Βενεζουέλα
Βιετνάμ		

Εάν δεν είστε σίγουροι για τον τύπο τηλεφωνικού συστήματος που διαθέτετε (σειριακό ή παράλληλο), απευθυνθείτε στην τηλεφωνική σας εταιρεία.

**Επιλογή της σωστής ρύθμισης φαξ για το σπίτι ή το γραφείο σας**

Για τη σωστή λειτουργία φαξ, θα πρέπει να ξέρετε τον τύπο του εξοπλισμού και των υπηρεσιών που μοιράζονται την ίδια γραμμή τηλεφώνου με το HP All-in-One. Αυτό είναι σημαντικό καθώς μπορεί να χρειαστεί να συνδέσετε κάποιο από τον υπάρχοντα εξοπλισμό γραφείου κατευθείαν στο HP All-in-One, ενώ μπορεί επίσης να χρειαστεί να αλλάξετε μερικές από τις ρυθμίσεις φαξ ώστε να πραγματοποιηθεί αποστολή φαξ με επιτυχία.

Για να καθορίσετε τον καλύτερο τρόπο ρύθμισης του HP All-in-One στο σπίτι ή το γραφείο σας, διαβάστε πρώτα τις ερωτήσεις αυτής της ενότητας και καταγράψτε τις απαντήσεις σας. Κατόπιν, ανατρέξτε στον πίνακα της επόμενης ενότητας και επιλέξτε την προτεινόμενη ρύθμιση βάσει των απαντήσεών σας.

Φροντίστε να διαβάσετε και να απαντήσετε τις παρακάτω ερωτήσεις με τη σειρά που παρουσιάζονται.

1. Έχετε γραμμή digital subscriber line (DSL) παρεχόμενη από την τηλεφωνική σας εταιρεία; (Η γραμμή DSL μπορεί να ονομάζεται ADSL στη χώρα/περιοχή σας.)

- Ναι, έχω γραμμή DSL.  
 Όχι.

Εάν απαντήσατε "Ναι", προχωρήστε απευθείας στην **Περίπτωση Β: Ρύθμιση της συσκευής HP All-in-One με DSL**. Δεν χρειάζεται να συνεχίσετε να απαντάτε στις ερωτήσεις.

Εάν απαντήσατε "Όχι", συνεχίστε να απαντάτε στις ερωτήσεις.

2. Διαθέτετε τηλεφωνικό σύστημα "private branch exchange" (PBX) ή σύστημα ψηφιακού δικτύου ολοκληρωμένων υπηρεσιών (ISDN);

Εάν απαντήσατε "Ναι", προχωρήστε απευθείας στην **Περίπτωση Γ: Ρύθμιση της συσκευής HP All-in-One με τηλεφωνικό σύστημα PBX ή γραμμή ISDN**. Δεν χρειάζεται να συνεχίσετε να απαντάτε στις ερωτήσεις.

Εάν απαντήσατε "Όχι", συνεχίστε να απαντάτε στις ερωτήσεις.

3. Είστε συνδρομητής σε υπηρεσία διακριτών ήχων κλήσης μέσω της τηλεφωνικής σας εταιρείας, η οποία προσφέρει πολλούς αριθμούς τηλεφώνου με διαφορετικούς συνδυασμούς κτύπων;
- Ναι, διαθέτω υπηρεσία διακριτών ήχων κλήσης.
- Όχι.

Εάν απαντήσατε "Ναι", προχωρήστε απευθείας στην **Περίπτωση Δ: Λειτουργία φαξ με υπηρεσία διακριτών ήχων κλήσης στην ίδια γραμμή**. Δεν χρειάζεται να συνεχίσετε να απαντάτε στις ερωτήσεις.

Εάν απαντήσατε "Όχι", συνεχίστε να απαντάτε στις ερωτήσεις.

Δεν γνωρίζετε με βεβαιότητα αν έχετε υπηρεσία διακριτών ήχων κλήσης; Πολλές τηλεφωνικές εταιρίες παρέχουν λειτουργία διακριτού ήχου κλήσης, η οποία σας επιτρέπει να έχετε πολλούς αριθμούς τηλεφώνου σε μία τηλεφωνική γραμμή.

Όταν εγγράφεστε σε αυτή την υπηρεσία, κάθε αριθμός θα έχει διαφορετικό συνδυασμό κτύπων. Για παράδειγμα, μπορείτε να έχετε μονούς, διπλούς και τριπλούς κτύπους για τους διαφορετικούς αριθμούς. Μπορείτε να αντιστοιχίσετε έναν τηλεφωνικό αριθμό ενός κτύπου στις φωνητικές κλήσεις και άλλον αριθμό δύο κτύπων στις κλήσεις φαξ. Αυτό σας δίνει τη δυνατότητα να διαχωρίζετε τη φωνητική κλήση από την κλήση φαξ όταν κτυπά το τηλέφωνο.

4. Λαμβάνετε φωνητικές κλήσεις στον ίδιο αριθμό τηλεφώνου που θα χρησιμοποιείτε και για τις κλήσεις φαξ στο HP All-in-One;
- Ναι, λαμβάνω φωνητικές κλήσεις.
- Όχι.

Συνεχίστε να απαντάτε στις ερωτήσεις.

5. Έχετε μόντεμ υπολογιστή στην ίδια γραμμή τηλεφώνου με το HP All-in-One;
- Ναι, έχω μόντεμ υπολογιστή.
- Όχι.

Δεν είστε σίγουροι αν χρησιμοποιείτε μόντεμ υπολογιστή; Εάν απαντήσατε "Ναι" σε οποιαδήποτε από τις παρακάτω ερωτήσεις, χρησιμοποιείτε μόντεμ υπολογιστή:

- Στέλνετε και λαμβάνετε φαξ απευθείας από και προς προγράμματα λογισμικού του υπολογιστή σας μέσω τηλεφωνικής σύνδεσης;
- Στέλνετε και λαμβάνετε μηνύματα ηλεκτρονικού ταχυδρομείου στον υπολογιστή σας μέσω τηλεφωνικής σύνδεσης;
- Έχετε πρόσβαση στο Internet από τον υπολογιστή σας μέσω τηλεφωνικής σύνδεσης;

Συνεχίστε να απαντάτε στις ερωτήσεις.

6. Έχετε τηλεφωνητή που απαντά σε φωνητικές κλήσεις στον ίδιο αριθμό τηλεφώνου που χρησιμοποιείτε για κλήσεις φαξ στο HP All-in-One;
- Ναι, έχω τηλεφωνητή.
- Όχι.

Συνεχίστε να απαντάτε στις ερωτήσεις.

7. Είστε εγγεγραμμένος σε υπηρεσία φωνητικού ταχυδρομείου παρεχόμενη από την τηλεφωνική σας εταιρεία με τον ίδιο αριθμό τηλεφώνου που χρησιμοποιείτε για κλήσεις φαξ στο HP All-in-One;
- Ναι, είμαι εγγεγραμμένος σε υπηρεσία φωνητικού ταχυδρομείου.
- Όχι.

Αφού απαντήσατε στις ερωτήσεις, μεταβείτε στην επόμενη ενότητα για να επιλέξετε τη ρύθμιση φαξ που αντιστοιχεί στην περίπτωση σας.

**Επιλέξτε τη ρύθμιση φαξ που αντιστοιχεί στην περίπτωση σας.**

Αφού έχετε απαντήσει σε όλες τις ερωτήσεις σχετικά με τον εξοπλισμό και τις υπηρεσίες που μοιράζονται τη ίδια γραμμή τηλεφώνου με το HP All-in-One, μπορείτε να επιλέξετε την καλύτερη περίπτωση ρύθμισης φαξ για το σπίτι ή το γραφείο σας.

Από την πρώτη στήλη του παρακάτω πίνακα, επιλέξτε το συνδυασμό του εξοπλισμού και των υπηρεσιών που ισχύει για τη διαμόρφωση του σπιτιού ή του γραφείου σας. Στη συνέχεια, αναζητήστε την κατάλληλη περίπτωση ρύθμισης φαξ στη δεύτερη ή τρίτη στήλη βάσει του τηλεφωνικού σας συστήματος. Οδηγίες βήμα-προς-βήμα για κάθε περίπτωση περιλαμβάνονται στις ενότητες που ακολουθούν.

Εάν απαντήσατε σε όλες τις ερωτήσεις της προηγούμενης ενότητας και δεν διαθέτετε κάποιον από τον περιγραφόμενο εξοπλισμό ή υπηρεσίες, επιλέξτε "Κανένας" από την πρώτη στήλη του πίνακα.



**Σημείωση** Εάν η διαμόρφωση του σπιτιού ή του γραφείου σας δεν περιγράφεται σε αυτή την ενότητα, εγκαταστήστε και ρυθμίστε τη συσκευή HP All-in-One όπως θα εγκαθιστούσατε ένα κανονικό αναλογικό τηλέφωνο. Βεβαιωθείτε ότι χρησιμοποιείτε το καλώδιο τηλεφώνου που συμπεριλαμβάνονταν στη συσκευασία και συνδέστε το ένα άκρο στην πρίζα τηλεφώνου και το άλλο άκρο στη θύρα "1-LINE" στο πίσω μέρος της συσκευής HP All-in-One. Εάν χρησιμοποιήσετε άλλο καλώδιο τηλεφώνου, μπορεί να συναντήσετε προβλήματα κατά την αποστολή και λήψη φαξ.

<b>Άλλος εξοπλισμός/ υπηρεσίες που μοιράζονται τη γραμμή φαξ</b>	<b>Συνιστώμενη ρύθμιση φαξ για τηλεφωνικά συστήματα παράλληλου τύπου</b>	<b>Συνιστώμενη ρύθμιση φαξ για τηλεφωνικά συστήματα σειριακού τύπου</b>
Κανένας (Απαντήσατε "Όχι" σε όλες τις ερωτήσεις.)	Περίπτωση Α: Ξεχωριστή γραμμή φαξ (δεν λαμβάνονται φωνητικές κλήσεις)	Περίπτωση Α: Ξεχωριστή γραμμή φαξ (δεν λαμβάνονται φωνητικές κλήσεις)
Υπηρεσία DSL (Απαντήσατε "Ναι" μόνο στην ερώτηση 1.)	Περίπτωση Β: Ρύθμιση της συσκευής HP All-in-One με DSL	Περίπτωση Β: Ρύθμιση της συσκευής HP All-in-One με DSL
Σύστημα PBX ή ISDN (Απαντήσατε "Ναι" μόνο στην ερώτηση 2.)	Περίπτωση Γ: Ρύθμιση της συσκευής HP All-in-One με τηλεφωνικό σύστημα PBX ή γραμμή ISDN	Περίπτωση Γ: Ρύθμιση της συσκευής HP All-in-One με τηλεφωνικό σύστημα PBX ή γραμμή ISDN
Υπηρεσία διακριτών ήχων κλήσης (Απαντήσατε "Ναι" μόνο στην ερώτηση 3.)	Περίπτωση Δ: Λειτουργία φαξ με υπηρεσία διακριτών ήχων κλήσης στην ίδια γραμμή	Περίπτωση Δ: Λειτουργία φαξ με υπηρεσία διακριτών ήχων κλήσης στην ίδια γραμμή
Φωνητικές κλήσεις (Απαντήσατε "Ναι" μόνο στην ερώτηση 4.)	Περίπτωση Ε: Κοινή γραμμή τηλεφώνου/φαξ	Περίπτωση Ε: Κοινή γραμμή τηλεφώνου/φαξ

(συνέχεια)

<b>Άλλος εξοπλισμός/ υπηρεσίες που μοιράζονται τη γραμμή φαξ</b>	<b>Συνιστώμενη ρύθμιση φαξ για τηλεφωνικά συστήματα παράλληλου τύπου</b>	<b>Συνιστώμενη ρύθμιση φαξ για τηλεφωνικά συστήματα σειριακού τύπου</b>
Φωνητικές κλήσεις και υπηρεσία φωνητικού ταχυδρομείου (Απαντήσατε "Ναι" μόνο στις ερωτήσεις 4 και 7.)	Περίπτωση ΣΤ: Κοινή γραμμή τηλεφώνου/φαξ με φωνητικό ταχυδρομείο	Περίπτωση ΣΤ: Κοινή γραμμή τηλεφώνου/φαξ με φωνητικό ταχυδρομείο
Μόντεμ υπολογιστή (Απαντήσατε "Ναι" μόνο στην ερώτηση 5.)	Περίπτωση Ζ: Γραμμή φαξ κοινή με μόντεμ υπολογιστή (δεν λαμβάνονται φωνητικές κλήσεις)	Δεν ισχύει.
Φωνητικές κλήσεις και μόντεμ υπολογιστή (Απαντήσατε "Ναι" μόνο στις ερωτήσεις 4 και 5.)	Περίπτωση Η: Κοινή γραμμή τηλεφώνου/φαξ με μόντεμ υπολογιστή	Δεν ισχύει.
Φωνητικές κλήσεις και τηλεφωνητής (Απαντήσατε "Ναι" μόνο στις ερωτήσεις 4 και 6.)	Περίπτωση Θ: Κοινή γραμμή τηλεφώνου/φαξ με τηλεφωνητή	Δεν ισχύει.
Φωνητικές κλήσεις, μόντεμ υπολογιστή και τηλεφωνητής (Απαντήσατε "Ναι" μόνο στις ερωτήσεις 4, 5 και 6.)	Περίπτωση Ι: Κοινή γραμμή τηλεφώνου/φαξ με μόντεμ υπολογιστή και τηλεφωνητή	Δεν ισχύει.
Φωνητικές κλήσεις, μόντεμ υπολογιστή και υπηρεσία φωνητικού ταχυδρομείου (Απαντήσατε "Ναι" μόνο στις ερωτήσεις 4, 5 και 7.)	Περίπτωση Κ: Κοινή γραμμή τηλεφώνου/φαξ με μόντεμ υπολογιστή και φωνητικό ταχυδρομείο	Δεν ισχύει.

Για επιπλέον πληροφορίες σχετικά με τη ρύθμιση του φαξ σε συγκεκριμένες χώρες/περιοχές, δείτε την τοποθεσία web για Διαμόρφωση φαξ που αναφέρεται παρακάτω.

Αυστρία	<a href="http://www.hp.com/at/faxconfig">www.hp.com/at/faxconfig</a>
Γερμανία	<a href="http://www.hp.com/de/faxconfig">www.hp.com/de/faxconfig</a>
Ελβετία (Γαλλικά)	<a href="http://www.hp.com/ch/fr/faxconfig">www.hp.com/ch/fr/faxconfig</a>
Ελβετία (Γερμανικά)	<a href="http://www.hp.com/ch/de/faxconfig">www.hp.com/ch/de/faxconfig</a>
Ηνωμένο Βασίλειο	<a href="http://www.hp.com/uk/faxconfig">www.hp.com/uk/faxconfig</a>

### Περίπτωση A: Ξεχωριστή γραμμή φαξ (δεν λαμβάνονται φωνητικές κλήσεις)

Εάν έχετε ξεχωριστή γραμμή τηλεφώνου στην οποία δεν λαμβάνετε φωνητικές κλήσεις και δεν έχετε άλλο εξοπλισμό συνδεδεμένο σε αυτή τη γραμμή τηλεφώνου, συνδέστε το HP All-in-One όπως περιγράφεται σε αυτή την ενότητα.

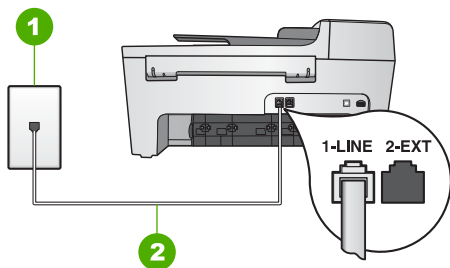

#### Πίσω όψη της συσκευής HP All-in-One

1	Πρίζα τηλεφώνου
2	Καλώδιο τηλεφώνου συμπεριλαμβανόμενο στη συσκευασία του HP All-in-One, συνδεδεμένο στη θύρα "1-LINE"

#### Για να ρυθμίσετε τη συσκευή HP All-in-One με ξεχωριστή γραμμή φαξ

1. Βρείτε το καλώδιο τηλεφώνου που συμπεριλαμβάνονταν στη συσκευασία του HP All-in-One και συνδέστε ένα άκρο στην πρίζα τηλεφώνου και το άλλο άκρο στη θύρα "1-LINE" στο πίσω μέρος του HP All-in-One.



**Σημείωση** Εάν δεν χρησιμοποιήσετε το παρεχόμενο καλώδιο για να συνδέσετε την πρίζα τηλεφώνου στο HP All-in-One, μπορεί να μην είναι δυνατή η λειτουργία φαξ. Αυτό το ειδικό καλώδιο τηλεφώνου διαφέρει από τα καλώδια τηλεφώνου που μπορεί να έχετε ήδη στο σπίτι ή το γραφείο σας. Εάν το παρεχόμενο καλώδιο τηλεφώνου είναι κοντό, ανατρέξτε στην ενότητα **Το καλώδιο τηλεφώνου που συνόδευε τη συσκευή HP All-in-One δεν είναι αρκετά μακρύ** για πληροφορίες σχετικά με την επέκτασή του.

2. Ορίστε τη ρύθμιση **Αυτόματη απάντηση** σε **Ενεργοποίηση**.  
Για πληροφορίες σχετικά με την αλλαγή αυτής της ρύθμισης, δείτε **Ρύθμιση της λειτουργίας απάντησης**.
3. (Προαιρετικά) Αλλάξτε τη ρύθμιση **Κτ. πριν την απ/ση** στη χαμηλότερη ρύθμιση (δύο κτύποι).  
Για πληροφορίες σχετικά με την αλλαγή αυτής της ρύθμισης, ανατρέξτε στην ενότητα **Ορισμός αριθμού κτύπων πριν την απάντηση**.
4. Εκτελέστε έναν έλεγχο φαξ. Για πληροφορίες, δείτε **Έλεγχος της ρύθμισης φαξ**.

Όταν χτυπήσει το τηλέφωνο, η συσκευή HP All-in-One απαντά αυτόματα μετά τον αριθμό κτύπων που ορίσατε στη ρύθμιση **Κτ. πριν την απ/ση**. Στη συνέχεια, ξεκινά να εκπέμπει ήχους λήψης φαξ στη συσκευή αποστολής φαξ και να λαμβάνει το φαξ.

## Περίπτωση Β: Ρύθμιση της συσκευής HP All-in-One με DSL

Εάν έχετε υπηρεσία DSL παρεχόμενη από την τηλεφωνική σας εταιρεία, χρησιμοποιήστε τις οδηγίες σε αυτή την ενότητα για να συνδέσετε ένα φίλτρο DSL μεταξύ της πρίζας τηλεφώνου και της συσκευής HP All-in-One. Το φίλτρο DSL αφαιρεί το ψηφιακό σήμα που μπορεί να δημιουργήσει παρεμβολές στη συσκευή HP All-in-One, ώστε το HP All-in-One να μπορεί να επικοινωνήσει σωστά με τη γραμμή τηλεφώνου. (Η γραμμή DSL μπορεί να ονομάζεται ADSL στη χώρα/περιοχή σας.)



**Σημείωση** Εάν έχετε γραμμή DSL και δεν συνδέσετε το φίλτρο DSL, η αποστολή και λήψη φαξ από το HP All-in-One δεν θα είναι δυνατή.

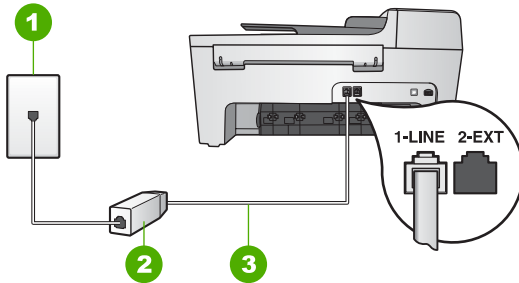

### Πίσω όψη της συσκευής HP All-in-One

1	Πρίζα τηλεφώνου
2	Φίλτρο και καλώδιο DSL παρεχόμενο από τον παροχέα DSL
3	Καλώδιο τηλεφώνου συμπεριλαμβανόμενο στη συσκευασία του HP All-in-One, συνδεδεμένο στη θύρα "1-LINE"

### Για να ρυθμίσετε τη συσκευή HP All-in-One με DSL

1. Προμηθευτείτε ένα φίλτρο DSL από τον παροχέα DSL.
2. Βρείτε το καλώδιο τηλεφώνου που συμπεριλαμβάνονταν στη συσκευασία του HP All-in-One και συνδέστε ένα άκρο στην πρίζα τηλεφώνου και το άλλο άκρο στη θύρα "1-LINE" στο πίσω μέρος του HP All-in-One.



**Σημείωση** Εάν δεν χρησιμοποιήσετε το παρεχόμενο καλώδιο για να συνδέσετε την πρίζα τηλεφώνου στο HP All-in-One, μπορεί να μην είναι δυνατή η λειτουργία φαξ. Αυτό το ειδικό καλώδιο τηλεφώνου διαφέρει από τα καλώδια τηλεφώνου που μπορεί να έχετε ήδη στο σπίτι ή το γραφείο σας.

3. Συνδέστε το φίλτρο DSL στην πρίζα τηλεφώνου.



**Σημείωση** Εάν έχετε συνδέσει άλλο εξοπλισμό ή υπηρεσίες σε αυτή τη γραμμή τηλεφώνου, όπως υπηρεσία διακριτών ήχων κλήσης, τηλεφωνητή ή φωνητικό ταχυδρομείο, ανατρέξτε στο κατάλληλο σημείο αυτής της ενότητας για επιπλέον οδηγίες ρύθμισης.

4. Εκτελέστε έναν έλεγχο φαξ. Για πληροφορίες, δείτε [Έλεγχος της ρύθμισης φαξ](#).



## Περίπτωση Γ: Ρύθμιση της συσκευής HP All-in-One με τηλεφωνικό σύστημα PBX ή γραμμή ISDN

Εάν χρησιμοποιείτε τηλεφωνικό σύστημα PBX ή μετατροπέα/ προσαρμογέα τερματικού ISDN, βεβαιωθείτε ότι κάνετε τα παρακάτω:

- Εάν χρησιμοποιείτε PBX ή μετατροπέα/ προσαρμογέα τερματικού ISDN, βεβαιωθείτε ότι το HP All-in-One είναι συνδεδεμένο στη θύρα που προορίζεται για χρήση φαξ και τηλεφώνου. Επίσης, βεβαιωθείτε ότι το τερματικό προσαρμογέα είναι ρυθμισμένο στον σωστό τύπο διακόπτη για τη χώρα/περιοχή σας, εφόσον αυτό είναι δυνατό.



**Σημείωση** Ορισμένα συστήματα ISDN σας δίνουν τη δυνατότητα να διαμορφώσετε τις θύρες για συγκεκριμένο εξοπλισμό τηλεφώνου. Για παράδειγμα, ίσως έχετε εκχωρήσει μια θύρα για τηλέφωνο και φαξ Group 3 και μια άλλη θύρα για πολλές χρήσεις. Εάν αντιμετωπίζετε προβλήματα όταν υπάρχει σύνδεση στη θύρα φαξ/τηλεφώνου του μετατροπέα ISDN, δοκιμάστε να χρησιμοποιήσετε τη θύρα που προορίζεται για πολλές χρήσεις (μπορεί να αναφέρεται ως "multi-combi" ή κάτι παρόμοιο).

- Εάν χρησιμοποιείτε τηλεφωνικό σύστημα PBX, ρυθμίστε τον ήχο αναμονής κλήσης σε "απενεργοποίηση".



**Σημείωση** Πολλά ψηφιακά συστήματα PBX διαθέτουν ήχο αναμονής κλήσης που είναι ορισμένος από προεπιλογή σε "ενεργοποίηση". Ο ήχος αναμονής κλήσης θα εμποδίσει τη μετάδοση φαξ και η αποστολή και λήψη φαξ από τη συσκευή HP All-in-One δεν θα είναι δυνατή. Για οδηγίες σχετικά με την απενεργοποίηση του ήχου αναμονής κλήσης, ανατρέξτε στην τεκμηρίωση που συνοδεύει το τηλεφωνικό σύστημα PBX.

- Εάν χρησιμοποιείτε τηλεφωνικό σύστημα PBX, καλέστε τον αριθμό για μια εξωτερική γραμμή πριν καλέσετε τον αριθμό φαξ.
- Φροντίστε να χρησιμοποιήσετε το παρεχόμενο καλώδιο για να συνδέσετε την πρίζα του τηλεφώνου στη συσκευή HP All-in-One. Εάν δεν χρησιμοποιήσετε αυτό το καλώδιο, η λειτουργία φαξ μπορεί να μην είναι δυνατή. Αυτό το ειδικό καλώδιο τηλεφώνου διαφέρει από τα καλώδια τηλεφώνου που μπορεί να έχετε ήδη στο σπίτι ή το γραφείο σας. Εάν το παρεχόμενο καλώδιο τηλεφώνου είναι κοντό, δείτε [Το καλώδιο τηλεφώνου που συνοδεύει τη συσκευή HP All-in-One δεν είναι αρκετά μακρύ](#) για πληροφορίες σχετικά με την επέκτασή του.

## Περίπτωση Δ: Λειτουργία φαξ με υπηρεσία διακριτών ήχων κλήσης στην ίδια γραμμή

Εάν είστε συνδρομητής σε υπηρεσία διακριτών ήχων κλήσης (μέσω της τηλεφωνικής σας εταιρείας), η οποία σας επιτρέπει να έχετε πολλούς αριθμούς τηλεφώνου σε μία γραμμή, με διαφορετικό συνδυασμό κτύπων για κάθε αριθμό, συνδέστε το HP All-in-One όπως περιγράφεται σε αυτή την ενότητα.

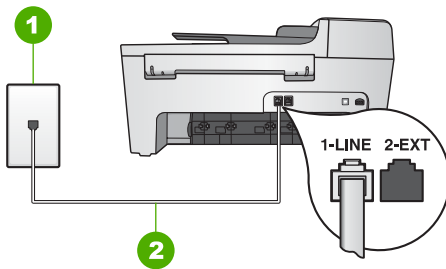

## Πίσω όψη της συσκευής HP All-in-One

1	Πρίζα τηλεφώνου
2	Καλώδιο τηλεφώνου συμπεριλαμβανόμενο στη συσκευασία του HP All-in-One, συνδεδεμένο στη θύρα "1-LINE"

## Για να ρυθμίσετε τη συσκευή HP All-in-One με υπηρεσία διακριτών ήχων κλήσης

1. Βρείτε το καλώδιο τηλεφώνου που συμπεριλαμβάνονταν στη συσκευασία του HP All-in-One και συνδέστε ένα άκρο στην πρίζα τηλεφώνου και το άλλο άκρο στη θύρα "1-LINE" στο πίσω μέρος του HP All-in-One.



**Σημείωση** Εάν δεν χρησιμοποιήσετε το παρεχόμενο καλώδιο για να συνδέσετε την πρίζα τηλεφώνου στο HP All-in-One, μπορεί να μην είναι δυνατή η λειτουργία φαξ. Αυτό το ειδικό καλώδιο τηλεφώνου διαφέρει από τα καλώδια τηλεφώνου που μπορεί να έχετε ήδη στο σπίτι ή το γραφείο σας. Εάν το παρεχόμενο καλώδιο τηλεφώνου είναι κοντό, ανατρέξτε στην ενότητα [Το καλώδιο τηλεφώνου που συνόδευε τη συσκευή HP All-in-One δεν είναι αρκετά μακρύ](#) για πληροφορίες σχετικά με την επέκτασή του.

2. Ορίστε τη ρύθμιση **Αυτόματη απάντηση** σε **Ενεργοποίηση**. Για πληροφορίες σχετικά με την αλλαγή αυτής της ρύθμισης, δείτε [Ρύθμιση της λειτουργίας απάντησης](#).
3. Αλλάξτε τη ρύθμιση **Απάν. σε συνδ/σμό κτύπων** ώστε να ταιριάζει με τον συνδυασμό που η τηλεφωνική εταιρεία έχει εκχωρήσει στον αριθμό του φαξ σας. Για πληροφορίες σχετικά με την αλλαγή αυτής της ρύθμισης, ανατρέξτε στην ενότητα [Αλλαγή της απάντησης σε συνδυασμό κτύπων \(διακριτός ήχος κλήσης\)](#).



**Σημείωση** Από προεπιλογή, το HP All-in-One είναι ρυθμισμένο να απαντά σε όλους τους συνδυασμούς κτύπων. Εάν δεν ρυθμίσετε την **Απάν. σε συνδ/σμό κτύπων** ώστε να ταιριάζει με το συνδυασμό κτύπων που έχει εκχωρηθεί από την τηλεφωνική εταιρεία στον αριθμό φαξ, το HP All-in-One μπορεί να απαντά στις φωνητικές κλήσεις και στις κλήσεις φαξ ή να μην απαντά καθόλου.

4. (Προαιρετικά) Αλλάξτε τη ρύθμιση **Κτ. πριν την απ/ση** στη χαμηλότερη ρύθμιση (δύο κτύποι). Για πληροφορίες σχετικά με την αλλαγή αυτής της ρύθμισης, ανατρέξτε στην ενότητα [Ορισμός αριθμού κτύπων πριν την απάντηση](#).
5. Εκτελέστε έναν έλεγχο φαξ. Για πληροφορίες, δείτε [Έλεγχος της ρύθμισης φαξ](#).

Η συσκευή HP All-in-One απαντά αυτόματα στις εισερχόμενες κλήσεις που έχουν το συνδυασμό κτύπων που επιλέξατε (ρύθμιση **Απάν. σε συνδ/σμό κτύπων**) μετά τον

αριθμό των κτύπων που ορίσατε (ρύθμιση **Κτ. πριν την απ/ση**). Στη συνέχεια, ξεκινά να εκπέμπει ήχους λήψης φαξ στη συσκευή αποστολής φαξ και να λαμβάνει το φαξ.

### Περίπτωση Ε: Κοινή γραμμή τηλεφώνου/φαξ

Εάν λαμβάνετε φωνητικές κλήσεις και κλήσεις φαξ στον ίδιο αριθμό τηλεφώνου και δεν έχετε άλλο εξοπλισμό γραφείου (ή φωνητικό ταχυδρομείο) σε αυτή τη γραμμή τηλεφώνου, συνδέστε το HP All-in-One όπως περιγράφεται σε αυτή την ενότητα.

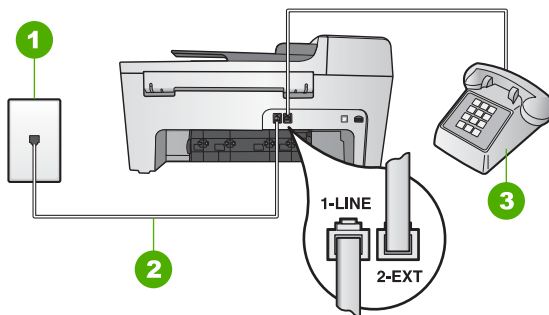

### Πίσω όψη της συσκευής HP All-in-One

1	Πρίζα τηλεφώνου
2	Καλώδιο τηλεφώνου συμπεριλαμβανόμενο στη συσκευασία του HP All-in-One, συνδεδεμένο στη θύρα "1-LINE"
3	Τηλέφωνο (προαιρετικά)

### Για να ρυθμίσετε τη συσκευή HP All-in-One με κοινή γραμμή τηλεφώνου/φαξ

1. Βρείτε το καλώδιο τηλεφώνου που συμπεριλαμβανόταν στη συσκευασία του HP All-in-One και συνδέστε ένα άκρο στην πρίζα τηλεφώνου και το άλλο άκρο στη θύρα "1-LINE" στο πίσω μέρος του HP All-in-One.



**Σημείωση** Εάν δεν χρησιμοποιήσετε το παρεχόμενο καλώδιο για να συνδέσετε την πρίζα τηλεφώνου στο HP All-in-One, μπορεί να μην είναι δυνατή η λειτουργία φαξ. Αυτό το ειδικό καλώδιο τηλεφώνου διαφέρει από τα καλώδια τηλεφώνου που μπορεί να έχετε ήδη στο σπίτι ή το γραφείο σας. Εάν το παρεχόμενο καλώδιο τηλεφώνου είναι κοντό, ανατρέξτε στην ενότητα [Το καλώδιο τηλεφώνου που συνόδευε τη συσκευή HP All-in-One δεν είναι αρκετά μακρύ](#) για πληροφορίες σχετικά με την επέκτασή του.

2. Κάντε ένα από τα παρακάτω, ανάλογα με το τηλεφωνικό σύστημα που διαθέτετε:
  - Εάν διαθέτετε τηλεφωνικό σύστημα παράλληλου τύπου, αποσυνδέστε το άσπρο βύσμα από τη θύρα με την ένδειξη "2-EXT" στο πίσω μέρος του HP All-in-One και στη συνέχεια συνδέστε μια τηλεφωνική συσκευή σε αυτή τη θύρα.
  - Εάν διαθέτετε τηλεφωνικό σύστημα σειριακού τύπου, μπορείτε να συνδέσετε την τηλεφωνική συσκευή απευθείας στην πρίζα τηλεφώνου.

3. Τώρα θα πρέπει να αποφασίσετε αν θέλετε η συσκευή HP All-in-One να απαντά στις κλήσεις αυτόματα ή μη αυτόματα:
- Εάν ρυθμίσετε τη συσκευή HP All-in-One να απαντά σε κλήσεις **αυτόματα**, απαντά σε όλες τις εισερχόμενες κλήσεις και λαμβάνει τα φαξ. Σε αυτή την περίπτωση, η συσκευή HP All-in-One δεν θα μπορεί να διακρίνει τις κλήσεις φαξ από τις φωνητικές κλήσεις. Αν υποπτεύεστε ότι η κλήση είναι φωνητική, θα πρέπει να απαντήσετε πριν προλάβει να απαντήσει η συσκευή HP All-in-One. Για να ρυθμίσετε τη συσκευή HP All-in-One να απαντά στις κλήσεις αυτόματα, αλλάξτε τη ρύθμιση **Αυτόματη απάντηση σε Ενεργοποίηση**.
  - Εάν ρυθμίσετε τη συσκευή HP All-in-One να απαντά στα φαξ **μη αυτόματα**, θα πρέπει να έχετε τη δυνατότητα να απαντάτε προσωπικά στις εισερχόμενες κλήσεις φαξ, διαφορετικά το HP All-in-One δεν θα μπορεί να λαμβάνει φαξ. Για να ρυθμίσετε τη συσκευή HP All-in-One να απαντά στις κλήσεις μη αυτόματα, αλλάξτε τη ρύθμιση **Αυτόματη απάντηση σε Απενεργοποίηση**.
- Για πληροφορίες σχετικά με την αλλαγή αυτής της ρύθμισης, δείτε **Ρύθμιση της λειτουργίας απάντησης**.
4. Εκτελέστε έναν έλεγχο φαξ. Για πληροφορίες, δείτε **Έλεγχος της ρύθμισης φαξ**.
- Εάν σηκώσετε το τηλέφωνο πριν απαντήσει η συσκευή HP All-in-One στην κλήση και ακούσετε τόνους φαξ από συσκευή αποστολής φαξ, θα πρέπει να απαντήσετε στην κλήση φαξ με μη αυτόματο τρόπο. Για πληροφορίες, δείτε **Μη αυτόματη λήψη φαξ**.

#### **Περίπτωση ΣΤ: Κοινή γραμμή τηλεφώνου/φαξ με φωνητικό ταχυδρομείο**

Εάν λαμβάνετε φωνητικές κλήσεις και κλήσεις φαξ στον ίδιο αριθμό τηλεφώνου και είστε συνδρομητής σε υπηρεσία φωνητικού ταχυδρομείου μέσω της τηλεφωνικής σας εταιρείας, συνδέστε το HP All-in-One όπως περιγράφεται σε αυτή την ενότητα.



**Σημείωση** Δεν μπορείτε να λάβετε φαξ αυτόματα εάν έχετε υπηρεσία φωνητικού ταχυδρομείου στον ίδιο αριθμό τηλεφώνου που χρησιμοποιείτε για κλήσεις φαξ. Θα πρέπει να λάβετε τα φαξ με μη αυτόματο τρόπο. Αυτό σημαίνει ότι θα πρέπει να έχετε τη δυνατότητα να απαντάτε προσωπικά τις εισερχόμενες κλήσεις φαξ. Σε περίπτωση που θέλετε να λαμβάνετε τα φαξ αυτόματα, επικοινωνήστε με την τηλεφωνική σας εταιρεία για να εγγραφείτε σε υπηρεσία διακριτών ήχων κλήσης ή για να αποκτήσετε ξεχωριστή γραμμή τηλεφώνου για φαξ.

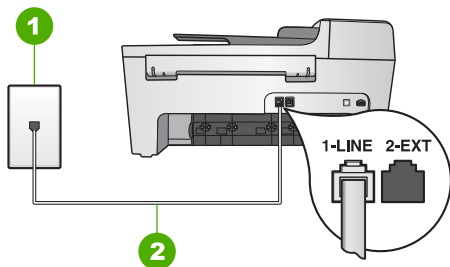

### Πίσω όψη της συσκευής HP All-in-One

1	Πρίζα τηλεφώνου
2	Καλώδιο τηλεφώνου συμπεριλαμβανόμενο στη συσκευασία του HP All-in-One, συνδεδεμένο στη θύρα "1-LINE"

### Για να ρυθμίσετε τη συσκευή HP All-in-One για φωνητικό ταχυδρομείο

1. Βρείτε το καλώδιο τηλεφώνου που συμπεριλαμβανόταν στη συσκευασία του HP All-in-One και συνδέστε ένα άκρο στην πρίζα τηλεφώνου και το άλλο άκρο στη θύρα "1-LINE" στο πίσω μέρος του HP All-in-One.



**Σημείωση** Εάν δεν χρησιμοποιήσετε το παρεχόμενο καλώδιο για να συνδέσετε την πρίζα τηλεφώνου στο HP All-in-One, μπορεί να μην είναι δυνατή η λειτουργία φαξ. Αυτό το ειδικό καλώδιο τηλεφώνου διαφέρει από τα καλώδια τηλεφώνου που μπορεί να έχετε ήδη στο σπίτι ή το γραφείο σας. Εάν το παρεχόμενο καλώδιο τηλεφώνου είναι κοντό, ανατρέξτε στην ενότητα **Το καλώδιο τηλεφώνου που συνόδευε τη συσκευή HP All-in-One δεν είναι αρκετά μακρύ** για πληροφορίες σχετικά με την επέκτασή του.

2. Ορίστε τη ρύθμιση **Αυτόματη απάντηση** σε **Απενεργοποίηση**. Για πληροφορίες σχετικά με την αλλαγή αυτής της ρύθμισης, δείτε **Ρύθμιση της λειτουργίας απάντησης**.
3. Εκτελέστε έναν έλεγχο φαξ. Για πληροφορίες, δείτε **Έλεγχος της ρύθμισης φαξ**. Θα πρέπει να έχετε τη δυνατότητα να απαντάτε προσωπικά στις εισερχόμενες κλήσεις φαξ, διαφορετικά το HP All-in-One δεν θα μπορεί να λαμβάνει φαξ. Για πληροφορίες σχετικά με τη μη αυτόματη λήψη φαξ, δείτε **Μη αυτόματη λήψη φαξ**.

### Περίπτωση Ζ: Γραμμή φαξ κοινή με μόντεμ υπολογιστή (δεν λαμβάνονται φωνητικές κλήσεις)

Εάν έχετε γραμμή φαξ στην οποία δεν λαμβάνετε φωνητικές κλήσεις και έχετε μόντεμ υπολογιστή συνδεδεμένο σε αυτή τη γραμμή, ρυθμίστε το HP All-in-One όπως περιγράφεται σε αυτή την ενότητα.

Επειδή το μόντεμ υπολογιστή και το HP All-in-One μοιράζονται την ίδια γραμμή τηλεφώνου, δεν θα μπορείτε να χρησιμοποιείτε ταυτόχρονα το μόντεμ υπολογιστή και τη συσκευή HP All-in-One. Για παράδειγμα, δεν μπορείτε να χρησιμοποιήσετε το HP All-in-One για αποστολή και λήψη φαξ εάν χρησιμοποιείτε το μόντεμ υπολογιστή για αποστολή μηνύματος ηλεκτρονικού ταχυδρομείου ή για πρόσβαση στο Internet.

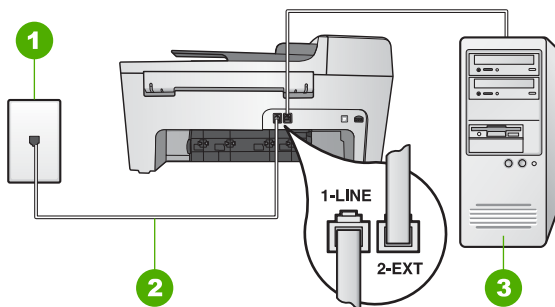

## Πίσω όψη της συσκευής HP All-in-One

1	Πρίζα τηλεφώνου
2	Καλώδιο τηλεφώνου συμπεριλαμβανόμενο στη συσκευασία του HP All-in-One, συνδεδεμένο στη θύρα "1-LINE"
3	Υπολογιστής με μόντεμ

### Για να ρυθμίσετε τη συσκευή HP All-in-One με μόντεμ υπολογιστή

1. Αποσυνδέστε το άσπρο βύσμα από τη θύρα με την ένδειξη "2-EXT" στο πίσω μέρος του HP All-in-One.
2. Εντοπίστε το καλώδιο τηλεφώνου που συνδέει το πίσω μέρος του υπολογιστή σας (το μόντεμ υπολογιστή) σε πρίζα τηλεφώνου. Αποσυνδέστε το καλώδιο από την πρίζα τηλεφώνου και συνδέστε το στη θύρα με την ένδειξη "2-EXT" στο πίσω μέρος του HP All-in-One.
3. Βρείτε το καλώδιο τηλεφώνου που συμπεριλαμβανόταν στη συσκευασία του HP All-in-One και συνδέστε ένα άκρο στην πρίζα τηλεφώνου και το άλλο άκρο στη θύρα "1-LINE" στο πίσω μέρος του HP All-in-One.



**Σημείωση** Εάν δεν χρησιμοποιήσετε το παρεχόμενο καλώδιο για να συνδέσετε την πρίζα τηλεφώνου στο HP All-in-One, μπορεί να μην είναι δυνατή η λειτουργία φαξ. Αυτό το ειδικό καλώδιο τηλεφώνου διαφέρει από τα καλώδια τηλεφώνου που μπορεί να έχετε ήδη στο σπίτι ή το γραφείο σας. Εάν το παρεχόμενο καλώδιο τηλεφώνου είναι κοντό, ανατρέξτε στην ενότητα **Το καλώδιο τηλεφώνου που συνόδευε τη συσκευή HP All-in-One δεν είναι αρκετά μακρύ για πληροφορίες σχετικά με την επέκτασή του.**

4. Εάν το λογισμικό του μόντεμ υπολογιστή έχει ρυθμιστεί ώστε να λαμβάνει φαξ αυτόματα στον υπολογιστή, απενεργοποιήστε αυτή τη ρύθμιση.



**Σημείωση** Εάν δεν απενεργοποιήσετε τη ρύθμιση αυτόματης λήψης φαξ στο λογισμικό του μόντεμ υπολογιστή, το HP All-in-One δεν θα μπορεί να λάβει φαξ.

5. Ορίστε τη ρύθμιση **Αυτόματη απάντηση** σε **Ενεργοποίηση**. Για πληροφορίες σχετικά με την αλλαγή αυτής της ρύθμισης, δείτε **Ρύθμιση της λειτουργίας απάντησης**.
6. (Προαιρετικά) Αλλάξτε τη ρύθμιση **Κτ. πριν την απ/ση** στη χαμηλότερη ρύθμιση (δύο κύττοι).

Για πληροφορίες σχετικά με την αλλαγή αυτής της ρύθμισης, ανατρέξτε στην ενότητα **Ορισμός αριθμού κτύπων πριν την απάντηση**.

7. Εκτελέστε έναν έλεγχο φαξ. Για πληροφορίες, δείτε **Έλεγχος της ρύθμισης φαξ**.

Όταν χτυπήσει το τηλέφωνο, η συσκευή HP All-in-One απαντά αυτόματα μετά τον αριθμό κτύπων που ορίσατε στη ρύθμιση **Κτ. πριν την απ/ση**. Στη συνέχεια, ξεκινά να εκπέμπει ήχους λήψης φαξ στη συσκευή αποστολής φαξ και να λαμβάνει το φαξ.

### Περίπτωση Η: Κοινή γραμμή τηλεφώνου/φαξ με μόντεμ υπολογιστή

Εάν λαμβάνετε φωνητικές κλήσεις και κλήσεις φαξ στον ίδιο αριθμό τηλεφώνου και έχετε μόντεμ υπολογιστή συνδεδεμένο σε αυτή τη γραμμή τηλεφώνου, ρυθμίστε το HP All-in-One όπως περιγράφεται σε αυτή την ενότητα.

Επειδή το μόντεμ υπολογιστή και το HP All-in-One μοιράζονται την ίδια γραμμή τηλεφώνου, δεν θα μπορείτε να χρησιμοποιείτε ταυτόχρονα το μόντεμ υπολογιστή και τη συσκευή HP All-in-One. Για παράδειγμα, δεν μπορείτε να χρησιμοποιήσετε το HP All-in-One για αποστολή και λήψη φαξ εάν χρησιμοποιείτε το μόντεμ υπολογιστή για αποστολή μηνύματος ηλεκτρονικού ταχυδρομείου ή για πρόσβαση στο Internet.

Υπάρχουν δύο διαφορετικοί τρόποι για να ρυθμίσετε το HP All-in-One με τον υπολογιστή, οι οποίοι εξαρτώνται από τον αριθμό τηλεφωνικών θυρών που υπάρχουν στον υπολογιστή. Πριν ξεκινήσετε, ελέγξτε τον υπολογιστή για να δείτε εάν διαθέτει μία ή δύο τηλεφωνικές θύρες.

- Εάν ο υπολογιστής σας έχει μόνο μία τηλεφωνική θύρα, θα χρειαστεί να αγοράσετε έναν παράλληλο διαχωριστή (γνωστός επίσης ως ζεύκτης), σαν και αυτόν που εικονίζεται παρακάτω. (Ένας παράλληλος διαχωριστής έχει μια θύρα RJ-11 στο μπροστινό του μέρος και δύο θύρες RJ-11 στο πίσω μέρος. Μην χρησιμοποιείτε διαχωριστή τηλεφώνου δύο γραμμών, σειριακό διαχωριστή ή σειριακό διαχωριστή που έχει δύο θύρες RJ-11 στο μπροστινό του μέρος και πρίζα στο πίσω.) Για περισσότερες λεπτομέρειες, δείτε την ενότητα **5600 series Troubleshooting (Αντιμετώπιση προβλημάτων 5600 series)** στην ηλεκτρονική **Βοήθεια HP Image Zone**.



### Παράδειγμα παράλληλου διαχωριστή

- Εάν ο υπολογιστής σας έχει δύο τηλεφωνικές θύρες, ρυθμίστε τη συσκευή HP All-in-One όπως περιγράφεται στη συνέχεια.

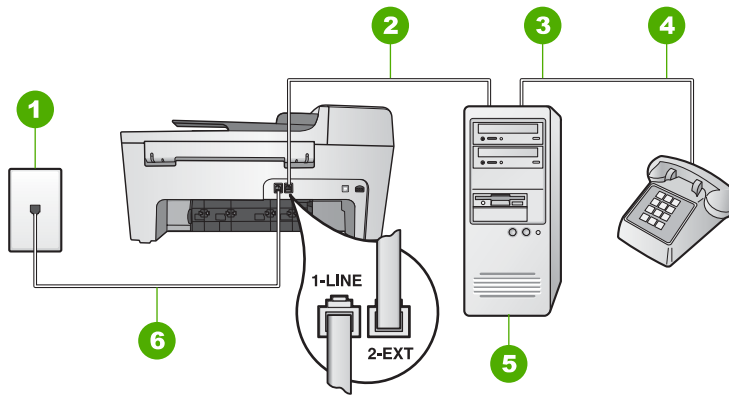

### Πίσω όψη της συσκευής HP All-in-One

1	Πρίζα τηλεφώνου
2	Τηλεφωνική θύρα "IN" στον υπολογιστή
3	Τηλεφωνική θύρα "OUT" στον υπολογιστή
4	Τηλέφωνο
5	Υπολογιστής με μόντεμ
6	Καλώδιο τηλεφώνου συμπεριλαμβανόμενο στη συσκευασία του HP All-in-One, συνδεδεμένο στη θύρα "1-LINE"

### Για να ρυθμίσετε το HP All-in-One με υπολογιστή που διαθέτει δύο τηλεφωνικές θύρες

1. Αποσυνδέστε το άσπρο βύσμα από τη θύρα με την ένδειξη "2-EXT" στο πίσω μέρος του HP All-in-One.
2. Εντοπίστε το καλώδιο τηλεφώνου που συνδέει το πίσω μέρος του υπολογιστή σας (το μόντεμ υπολογιστή) σε πρίζα τηλεφώνου. Αποσυνδέστε το καλώδιο από την πρίζα τηλεφώνου και συνδέστε το στη θύρα με την ένδειξη "2-EXT" στο πίσω μέρος του HP All-in-One.
3. Συνδέστε ένα τηλέφωνο στη θύρα "OUT" στο πίσω μέρος του μόντεμ υπολογιστή.
4. Βρείτε το καλώδιο τηλεφώνου που συμπεριλαμβανόταν στη συσκευασία του HP All-in-One και συνδέστε ένα άκρο στην πρίζα τηλεφώνου και το άλλο άκρο στη θύρα "1-LINE" στο πίσω μέρος του HP All-in-One.



**Σημείωση** Εάν δεν χρησιμοποιήσετε το παρεχόμενο καλώδιο για να συνδέσετε την πρίζα τηλεφώνου στο HP All-in-One, μπορεί να μην είναι δυνατή η λειτουργία φαξ. Αυτό το ειδικό καλώδιο τηλεφώνου διαφέρει από τα καλώδια τηλεφώνου που μπορεί να έχετε ήδη στο σπίτι ή το γραφείο σας. Εάν το παρεχόμενο καλώδιο τηλεφώνου είναι κοντό, ανατρέξτε στην ενότητα **Το καλώδιο τηλεφώνου που συνόδευε τη συσκευή HP All-in-One δεν είναι αρκετά μακρύ για πληροφορίες σχετικά με την επέκτασή του.**

5. Εάν το λογισμικό του μόντεμ υπολογιστή έχει ρυθμιστεί ώστε να λαμβάνει φαξ αυτόματα στον υπολογιστή, απενεργοποιήστε αυτή τη ρύθμιση.





**Σημείωση** Εάν δεν απενεργοποιήσετε τη ρύθμιση αυτόματης λήψης φαξ στο λογισμικό του μόντεμ υπολογιστή, το HP All-in-One δεν θα μπορεί να λάβει φαξ.

6. Τώρα θα πρέπει να αποφασίσετε αν θέλετε η συσκευή HP All-in-One να απαντά στις κλήσεις αυτόματα ή μη αυτόματα:
  - Εάν ρυθμίσετε τη συσκευή HP All-in-One να απαντά σε κλήσεις **αυτόματα**, απαντά σε όλες τις εισερχόμενες κλήσεις και λαμβάνει τα φαξ. Σε αυτή την περίπτωση, η συσκευή HP All-in-One δεν θα μπορεί να διακρίνει τις κλήσεις φαξ από τις φωνητικές κλήσεις. Αν υποπτεύεστε ότι η κλήση είναι φωνητική, θα πρέπει να απαντήσετε πριν προλάβει να απαντήσει η συσκευή HP All-in-One. Για να ρυθμίσετε τη συσκευή HP All-in-One να απαντά στις κλήσεις αυτόματα, αλλάξτε τη ρύθμιση **Αυτόματη απάντηση** σε **Ενεργοποίηση**.
  - Εάν ρυθμίσετε τη συσκευή HP All-in-One να απαντά στα φαξ **μη αυτόματα**, θα πρέπει να έχετε τη δυνατότητα να απαντάτε προσωπικά στις εισερχόμενες κλήσεις φαξ, διαφορετικά το HP All-in-One δεν θα μπορεί να λαμβάνει φαξ. Για να ρυθμίσετε τη συσκευή HP All-in-One να απαντά στις κλήσεις μη αυτόματα, αλλάξτε τη ρύθμιση **Αυτόματη απάντηση** σε **Απενεργοποίηση**.

Για πληροφορίες σχετικά με την αλλαγή αυτής της ρύθμισης, δείτε **Ρύθμιση της λειτουργίας απάντησης**.

7. Εκτελέστε έναν έλεγχο φαξ. Για πληροφορίες, δείτε **Έλεγχος της ρύθμισης φαξ**.

Εάν σηκώσετε το τηλέφωνο πριν απαντήσει η συσκευή HP All-in-One στην κλήση και ακούσετε τόνους φαξ από συσκευή αποστολής φαξ, θα πρέπει να απαντήσετε στην κλήση φαξ με μη αυτόματο τρόπο. Για πληροφορίες, δείτε **Μη αυτόματη λήψη φαξ**.

### **Περίπτωση Θ: Κοινή γραμμή τηλεφώνου/φαξ με τηλεφωνητή**

Εάν λαμβάνετε φωνητικές κλήσεις και κλήσεις φαξ στον ίδιο αριθμό τηλεφώνου και έχετε τηλεφωνητή που απαντά στις φωνητικές κλήσεις σε αυτό τον αριθμό, συνδέστε το HP All-in-One όπως περιγράφεται σε αυτή την ενότητα.

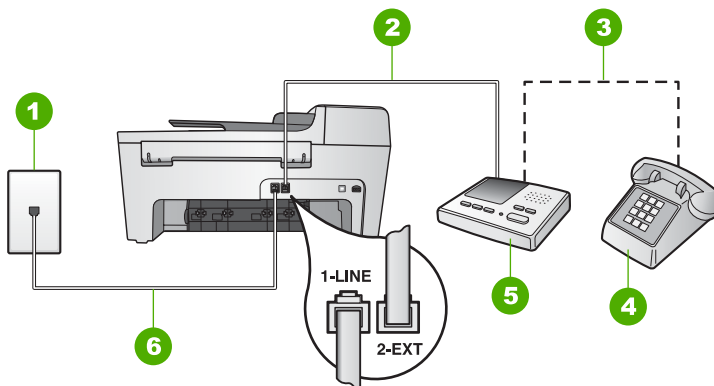

### Πίσω όψη της συσκευής HP All-in-One

1	Πρίζα τηλεφώνου
2	Θύρα "IN" στον τηλεφωνητή
3	Θύρα "OUT" στον τηλεφωνητή
4	Τηλέφωνο (προαιρετικά)
5	Τηλεφωνητής
6	Καλώδιο τηλεφώνου συμπεριλαμβανόμενο στη συσκευασία του HP All-in-One, συνδεδεμένο στη θύρα "1-LINE"

### Για να ρυθμίσετε τη συσκευή HP All-in-One ώστε να διαμοιράζεται με τηλεφωνητή κοινή γραμμή τηλεφώνου/ φαξ

1. Αποσυνδέστε το άσπρο βύσμα από τη θύρα με την ένδειξη "2-EXT" στο πίσω μέρος του HP All-in-One.
2. Αποσυνδέστε τον τηλεφωνητή από την πρίζα τηλεφώνου και συνδέστε τον στη θύρα με την ένδειξη "2-EXT" στο πίσω μέρος του HP All-in-One.



**Σημείωση** Εάν δεν συνδέσετε τον τηλεφωνητή απευθείας στο HP All-in-One, οι τόνοι φαξ από τη συσκευή αποστολής μπορεί να καταγραφούν στον τηλεφωνητή και η λήψη φαξ από το HP All-in-One ενδέχεται να μην είναι δυνατή.

3. Βρείτε το καλώδιο τηλεφώνου που συμπεριλαμβάνονταν στη συσκευασία του HP All-in-One και συνδέστε ένα άκρο στην πρίζα τηλεφώνου και το άλλο άκρο στη θύρα "1-LINE" στο πίσω μέρος του HP All-in-One.



**Σημείωση** Εάν δεν χρησιμοποιήσετε το παρεχόμενο καλώδιο για να συνδέσετε την πρίζα τηλεφώνου στο HP All-in-One, μπορεί να μην είναι δυνατή η λειτουργία φαξ. Αυτό το ειδικό καλώδιο τηλεφώνου διαφέρει από τα καλώδια τηλεφώνου που μπορεί να έχετε ήδη στο σπίτι ή το γραφείο σας. Εάν το παρεχόμενο καλώδιο τηλεφώνου είναι κοντό, ανατρέξτε στην ενότητα **Το καλώδιο τηλεφώνου που συνόδευε τη συσκευή HP All-in-One δεν είναι αρκετά μακρύ** για πληροφορίες σχετικά με την επέκτασή του.

4. (Προαιρετικά) Εάν ο τηλεφωνητής δεν διαθέτει ενσωματωμένο τηλέφωνο, για δική σας ευκολία μπορείτε να συνδέσετε μια συσκευή τηλεφώνου στο πίσω μέρος του τηλεφωνητή, στη θύρα "OUT".



**Σημείωση** Εάν ο τηλεφωνητής σας δεν σας επιτρέπει να συνδέσετε εξωτερικό τηλέφωνο, μπορείτε να αγοράσετε και να χρησιμοποιήσετε έναν παράλληλο διαχωριστή (γνωστός επίσης ως ζεύκτης) για να συνδέσετε και τον τηλεφωνητή και το τηλέφωνο στη συσκευή HP All-in-One. Για αυτές τις συνδέσεις μπορείτε να χρησιμοποιήσετε τυπικά καλώδια τηλεφώνου.

5. Ορίστε τη ρύθμιση **Αυτόματη απάντηση** σε **Ενεργοποίηση**.  
Για πληροφορίες σχετικά με την αλλαγή αυτής της ρύθμισης, δείτε **Ρύθμιση της λειτουργίας απάντησης**.
6. Ρυθμίστε τον τηλεφωνητή ώστε να απαντά μετά από τέσσερις ή λιγότερους κτύπους.
7. Ορίστε τη ρύθμιση **Κτ. πριν την απ/ση** στη συσκευή HP All-in-One στο μέγιστο αριθμό κτύπων που υποστηρίζει η συσκευή σας. (Ο μέγιστος αριθμός κτύπων ποικίλλει ανάλογα με τη χώρα/περιοχή.)  
Για πληροφορίες σχετικά με την αλλαγή αυτής της ρύθμισης, ανατρέξτε στην ενότητα **Ορισμός αριθμού κτύπων πριν την απάντηση**.
8. Εκτελέστε έναν έλεγχο φαξ. Για πληροφορίες, δείτε **Έλεγχος της ρύθμισης φαξ**.

Όταν το τηλέφωνο κτυπήσει, ο τηλεφωνητής θα απαντήσει μετά από τους κτύπους που έχετε καθορίσει και θα αναπαράγει το μήνυμα που έχετε καταγράψει. Την ίδια ώρα, το HP All-in-One παρακολουθεί την κλήση, "ακούγοντας" τυχόν τόνους φαξ. Εάν εντοπιστούν εισερχόμενοι τόνοι φαξ, το HP All-in-One θα εκπέμψει τόνους λήψης φαξ και θα λάβει το φαξ. Εάν δεν υπάρχουν τόνοι φαξ, το HP All-in-One σταματά την παρακολούθηση της γραμμής και ο τηλεφωνητής μπορεί να καταγράψει το φωνητικό μήνυμα.

### Περίπτωση I: Κοινή γραμμή τηλεφώνου/φαξ με μόντεμ υπολογιστή και τηλεφωνητή

Εάν λαμβάνετε φωνητικές κλήσεις και κλήσεις φαξ στον ίδιο αριθμό τηλεφώνου και έχετε μόντεμ υπολογιστή και τηλεφωνητή συνδεδεμένο σε αυτή τη γραμμή τηλεφώνου, ρυθμίστε το HP All-in-One όπως περιγράφεται σε αυτή την ενότητα.

Επειδή το μόντεμ υπολογιστή και το HP All-in-One μοιράζονται την ίδια γραμμή τηλεφώνου, δεν θα μπορείτε να χρησιμοποιείτε ταυτόχρονα το μόντεμ υπολογιστή και τη συσκευή HP All-in-One. Για παράδειγμα, δεν μπορείτε να χρησιμοποιήσετε το HP All-in-One για αποστολή και λήψη φαξ εάν χρησιμοποιείτε το μόντεμ υπολογιστή για αποστολή μηνύματος ηλεκτρονικού ταχυδρομείου ή για πρόσβαση στο Internet.

Υπάρχουν δύο διαφορετικοί τρόποι για να ρυθμίσετε το HP All-in-One με τον υπολογιστή, οι οποίοι εξαρτώνται από τον αριθμό τηλεφωνικών θυρών που υπάρχουν στον υπολογιστή. Πριν ξεκινήσετε, ελέγξτε τον υπολογιστή για να δείτε εάν διαθέτει μία ή δύο τηλεφωνικές θύρες.

- Εάν ο υπολογιστής σας έχει μόνο μία τηλεφωνική θύρα, θα χρειαστεί να αγοράσετε έναν παράλληλο διαχωριστή (γνωστός επίσης ως ζεύκτης), σαν και αυτόν που εικονίζεται παρακάτω. (Ένας παράλληλος διαχωριστής έχει μια θύρα RJ-11 στο μπροστινό του μέρος και δύο θύρες RJ-11 στο πίσω μέρος. Μην χρησιμοποιείτε διαχωριστή τηλεφώνου δύο γραμμών, σειριακό διαχωριστή ή σειριακό διαχωριστή που έχει δύο θύρες RJ-11 στο μπροστινό του μέρος και πρίζα στο πίσω.) Για περισσότερες λεπτομέρειες, δείτε την ενότητα **5600 series Troubleshooting (Αντιμετώπιση προβλημάτων 5600 series)** στην ηλεκτρονική **Βοήθεια HP Image Zone**.



### Παράδειγμα παράλληλου διαχωριστή

- Εάν ο υπολογιστής σας έχει δύο τηλεφωνικές θύρες, ρυθμίστε τη συσκευή HP All-in-One όπως περιγράφεται στη συνέχεια.

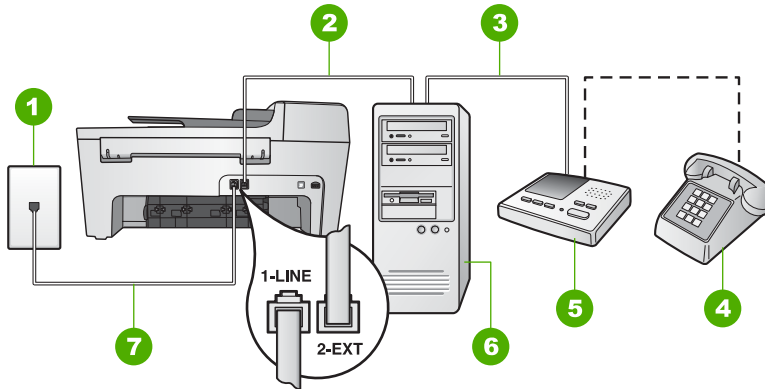

### Πίσω όψη της συσκευής HP All-in-One

1	Πρίζα τηλεφώνου
2	Τηλεφωνική θύρα "IN" στον υπολογιστή
3	Τηλεφωνική θύρα "OUT" στον υπολογιστή
4	Τηλέφωνο (προαιρετικά)
5	Τηλεφωνητής
6	Υπολογιστής με μόντεμ
7	Καλώδιο τηλεφώνου συμπεριλαμβανόμενο στη συσκευασία του HP All-in-One, συνδεδεμένο στη θύρα "1-LINE"

### Για να ρυθμίσετε το HP All-in-One με υπολογιστή που διαθέτει δύο τηλεφωνικές θύρες

1. Αποσυνδέστε το άσπρο βύσμα από τη θύρα με την ένδειξη "2-EXT" στο πίσω μέρος του HP All-in-One.
2. Εντοπίστε το καλώδιο τηλεφώνου που συνδέει το πίσω μέρος του υπολογιστή σας (το μόντεμ υπολογιστή) σε πρίζα τηλεφώνου. Αποσυνδέστε το καλώδιο από την πρίζα τηλεφώνου και συνδέστε το στη θύρα με την ένδειξη "2-EXT" στο πίσω μέρος του HP All-in-One.
3. Αποσυνδέστε τον τηλεφωνητή από την πρίζα τηλεφώνου και συνδέστε τον στη θύρα "OUT" στο πίσω μέρος του μόντεμ υπολογιστή. Αυτό επιτρέπει την απευθείας σύνδεση του HP All-in-One και του τηλεφωνητή, παρόλο που το μόντεμ υπολογιστή είναι συνδεδεμένο πρώτο στη γραμμή.



**Σημείωση** Εάν δεν συνδέσετε τον τηλεφωνητή με αυτό τον τρόπο, οι τόννοι φαξ από τη συσκευή αποστολής μπορεί να καταγραφούν στον τηλεφωνητή και η λήψη φαξ από το HP All-in-One ενδέχεται να μην είναι δυνατή.

4. Βρείτε το καλώδιο τηλεφώνου που συμπεριλαμβανόταν στη συσκευασία του HP All-in-One και συνδέστε ένα άκρο στην πρίζα τηλεφώνου και το άλλο άκρο στη θύρα "1-LINE" στο πίσω μέρος του HP All-in-One.



**Σημείωση** Εάν δεν χρησιμοποιήσετε το παρεχόμενο καλώδιο για να συνδέσετε την πρίζα τηλεφώνου στο HP All-in-One, μπορεί να μην είναι δυνατή η λειτουργία φαξ. Αυτό το ειδικό καλώδιο τηλεφώνου διαφέρει από τα καλώδια τηλεφώνου που μπορεί να έχετε ήδη στο σπίτι ή το γραφείο σας. Εάν το παρεχόμενο καλώδιο τηλεφώνου είναι κοντό, ανατρέξτε στην ενότητα **Το καλώδιο τηλεφώνου που συνόδευε τη συσκευή HP All-in-One δεν είναι αρκετά μακρύ** για πληροφορίες σχετικά με την επέκτασή του.

5. (Προαιρετικά) Εάν ο τηλεφωνητής δεν διαθέτει ενσωματωμένο τηλέφωνο, για δική σας ευκολία μπορείτε να συνδέσετε μια συσκευή τηλεφώνου στο πίσω μέρος του τηλεφωνητή, στη θύρα "OUT".



**Σημείωση** Εάν ο τηλεφωνητής σας δεν σας επιτρέπει να συνδέσετε εξωτερικό τηλέφωνο, μπορείτε να αγοράσετε και να χρησιμοποιήσετε έναν παράλληλο διαχωριστή (γνωστός επίσης ως ζεύκτης) για να συνδέσετε και τον τηλεφωνητή και το τηλέφωνο στη συσκευή HP All-in-One. Για αυτές τις συνδέσεις μπορείτε να χρησιμοποιήσετε τυπικά καλώδια τηλεφώνου.

6. Εάν το λογισμικό του μόντεμ υπολογιστή έχει ρυθμιστεί ώστε να λαμβάνει φαξ αυτόματα στον υπολογιστή, απενεργοποιήστε αυτή τη ρύθμιση.



**Σημείωση** Εάν δεν απενεργοποιήσετε τη ρύθμιση αυτόματης λήψης φαξ στο λογισμικό του μόντεμ υπολογιστή, το HP All-in-One δεν θα μπορεί να λάβει φαξ.

7. Ορίστε τη ρύθμιση **Αυτόματη απάντηση** σε **Ενεργοποίηση**. Για πληροφορίες σχετικά με την αλλαγή αυτής της ρύθμισης, δείτε **Ρύθμιση της λειτουργίας απάντησης**.
8. Ρυθμίστε τον τηλεφωνητή ώστε να απαντά μετά από τέσσερις ή λιγότερους κτύπους.
9. Ορίστε τη ρύθμιση **Κτ. πριν την απ/ση** στη συσκευή HP All-in-One στο μέγιστο αριθμό κτύπων που υποστηρίζει η συσκευή σας. (Ο μέγιστος αριθμός κτύπων ποικίλλει ανάλογα με τη χώρα/περιοχή.) Για πληροφορίες σχετικά με την αλλαγή αυτής της ρύθμισης, ανατρέξτε στην ενότητα **Ορισμός αριθμού κτύπων πριν την απάντηση**.
10. Εκτελέστε έναν έλεγχο φαξ. Για πληροφορίες, δείτε **Έλεγχος της ρύθμισης φαξ**.

Όταν το τηλέφωνο κτυπήσει, ο τηλεφωνητής θα απαντήσει μετά από τους κτύπους που έχετε καθορίσει και θα αναπαράγει το μήνυμα που έχετε καταγράψει. Την ίδια ώρα, το HP All-in-One παρακολουθεί την κλήση, "ακούγοντας" τυχόν τόνους φαξ. Εάν εντοπιστούν εισερχόμενοι τόννοι φαξ, το HP All-in-One θα εκπέμψει τόνους λήψης φαξ και θα λάβει το φαξ. Εάν δεν υπάρχουν τόννοι φαξ, το HP All-in-One σταματά τη

παρακολούθηση της γραμμής και ο τηλεφωνητής μπορεί να καταγράψει το φωνητικό μήνυμα.

### Περίπτωση K: Κοινή γραμμή τηλεφώνου/φαξ με μόντεμ υπολογιστή και φωνητικό ταχυδρομείο

Εάν λαμβάνετε φωνητικές κλήσεις και κλήσεις φαξ στον ίδιο αριθμό τηλεφώνου, χρησιμοποιείτε μόντεμ υπολογιστή στην ίδια γραμμή και είστε συνδρομητής σε υπηρεσία φωνητικού ταχυδρομείου μέσω της τηλεφωνικής σας εταιρείας, ρυθμίστε το HP All-in-One όπως περιγράφεται σε αυτή την ενότητα.



**Σημείωση** Δεν μπορείτε να λάβετε φαξ αυτόματα εάν έχετε υπηρεσία φωνητικού ταχυδρομείου στον ίδιο αριθμό τηλεφώνου που χρησιμοποιείτε για κλήσεις φαξ. Θα πρέπει να λάβετε τα φαξ με μη αυτόματο τρόπο. Αυτό σημαίνει ότι θα πρέπει να έχετε τη δυνατότητα να απαντάτε προσωπικά τις εισερχόμενες κλήσεις φαξ. Σε περίπτωση που θέλετε να λαμβάνετε τα φαξ αυτόματα, επικοινωνήστε με την τηλεφωνική σας εταιρεία για να εγγραφείτε σε υπηρεσία διακριτών ήχων κλήσης ή για να αποκτήσετε ξεχωριστή γραμμή τηλεφώνου για φαξ.

Επειδή το μόντεμ υπολογιστή και το HP All-in-One μοιράζονται την ίδια γραμμή τηλεφώνου, δεν θα μπορείτε να χρησιμοποιείτε ταυτόχρονα το μόντεμ υπολογιστή και τη συσκευή HP All-in-One. Για παράδειγμα, δεν μπορείτε να χρησιμοποιήσετε το HP All-in-One για αποστολή και λήψη φαξ εάν χρησιμοποιείτε το μόντεμ υπολογιστή για αποστολή μηνύματος ηλεκτρονικού ταχυδρομείου ή για πρόσβαση στο Internet.

Υπάρχουν δύο διαφορετικοί τρόποι για να ρυθμίσετε το HP All-in-One με τον υπολογιστή, οι οποίοι εξαρτώνται από τον αριθμό τηλεφωνικών θυρών που υπάρχουν στον υπολογιστή. Πριν ξεκινήσετε, ελέγξτε τον υπολογιστή για να δείτε εάν διαθέτει μία ή δύο τηλεφωνικές θύρες.

- Εάν ο υπολογιστής σας έχει μόνο μία τηλεφωνική θύρα, θα χρειαστεί να αγοράσετε έναν παράλληλο διαχωριστή (γνωστός επίσης ως ζεύκτης), σαν και αυτόν που εικονίζεται παρακάτω. (Ένας παράλληλος διαχωριστής έχει μια θύρα RJ-11 στο μπροστινό του μέρος και δύο θύρες RJ-11 στο πίσω μέρος. Μην χρησιμοποιείτε διαχωριστή τηλεφώνου δύο γραμμών, σειριακό διαχωριστή ή σειριακό διαχωριστή που έχει δύο θύρες RJ-11 στο μπροστινό του μέρος και πρίζα στο πίσω.) Για περισσότερες λεπτομέρειες, δείτε την ενότητα **5600 series Troubleshooting (Αντιμετώπιση προβλημάτων 5600 series)** στην ηλεκτρονική **Βοήθεια HP Image Zone**.



#### Παράδειγμα παράλληλου διαχωριστή

- Εάν ο υπολογιστής σας έχει δύο τηλεφωνικές θύρες, ρυθμίστε τη συσκευή HP All-in-One όπως περιγράφεται στη συνέχεια.

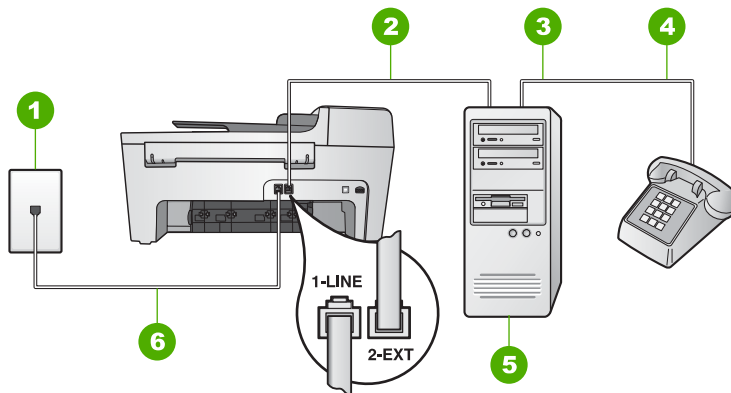

### Πίσω όψη της συσκευής HP All-in-One

1	Πρίζα τηλεφώνου
2	Τηλεφωνική θύρα "IN" στον υπολογιστή
3	Τηλεφωνική θύρα "OUT" στον υπολογιστή
4	Τηλέφωνο
5	Υπολογιστής με μόντεμ
6	Καλώδιο τηλεφώνου συμπεριλαμβανόμενο στη συσκευασία του HP All-in-One, συνδεδεμένο στη θύρα "1-LINE"

### Για να ρυθμίσετε το HP All-in-One με υπολογιστή που διαθέτει δύο τηλεφωνικές θύρες

1. Αποσυνδέστε το άσπρο βύσμα από τη θύρα με την ένδειξη "2-EXT" στο πίσω μέρος του HP All-in-One.
2. Εντοπίστε το καλώδιο τηλεφώνου που συνδέει το πίσω μέρος του υπολογιστή σας (το μόντεμ υπολογιστή) σε πρίζα τηλεφώνου. Αποσυνδέστε το καλώδιο από την πρίζα τηλεφώνου και συνδέστε το στη θύρα με την ένδειξη "2-EXT" στο πίσω μέρος του HP All-in-One.
3. Συνδέστε ένα τηλέφωνο στη θύρα "OUT" στο πίσω μέρος του μόντεμ υπολογιστή.
4. Βρείτε το καλώδιο τηλεφώνου που συμπεριλαμβανόταν στη συσκευασία του HP All-in-One και συνδέστε ένα άκρο στην πρίζα τηλεφώνου και το άλλο άκρο στη θύρα "1-LINE" στο πίσω μέρος του HP All-in-One.



**Σημείωση** Εάν δεν χρησιμοποιήσετε το παρεχόμενο καλώδιο για να συνδέσετε την πρίζα τηλεφώνου στο HP All-in-One, μπορεί να μην είναι δυνατή η λειτουργία φαξ. Αυτό το ειδικό καλώδιο τηλεφώνου διαφέρει από τα καλώδια τηλεφώνου που μπορεί να έχετε ήδη στο σπίτι ή το γραφείο σας. Εάν το παρεχόμενο καλώδιο τηλεφώνου είναι κοντό, ανατρέξτε στην ενότητα **Το καλώδιο τηλεφώνου που συνόδευε τη συσκευή HP All-in-One δεν είναι αρκετά μακρύ για πληροφορίες σχετικά με την επέκτασή του.**

5. Εάν το λογισμικό του μόντεμ υπολογιστή έχει ρυθμιστεί ώστε να λαμβάνει φαξ αυτόματα στον υπολογιστή, απενεργοποιήστε αυτή τη ρύθμιση.



**Σημείωση** Εάν δεν απενεργοποιήσετε τη ρύθμιση αυτόματης λήψης φαξ στο λογισμικό του μόντεμ, το HP All-in-One δεν θα μπορεί να λάβει φαξ.

6. Ορίστε τη ρύθμιση **Αυτόματη απάντηση** σε **Απενεργοποίηση**.  
Για πληροφορίες σχετικά με την αλλαγή αυτής της ρύθμισης, δείτε **Ρύθμιση της λειτουργίας απάντησης**.
7. Εκτελέστε έναν έλεγχο φαξ. Για πληροφορίες, δείτε **Έλεγχος της ρύθμισης φαξ**.

Θα πρέπει να έχετε τη δυνατότητα να απαντάτε προσωπικά στις εισερχόμενες κλήσεις φαξ, διαφορετικά το HP All-in-One δεν θα μπορεί να λάβει φαξ. Για πληροφορίες σχετικά με τη μη αυτόματη λήψη φαξ, ανατρέξτε στην ενότητα **Μη αυτόματη λήψη φαξ**.

## Αλλαγή των ρυθμίσεων στη συσκευή HP All-in-One για λήψη φαξ

Για να λαμβάνετε φαξ με επιτυχία, πρέπει να αλλάξετε ορισμένες ρυθμίσεις στη συσκευή HP All-in-One.



**Σημείωση** Η συσκευή HP All-in-One συνήθως ρυθμίζεται να λαμβάνει φαξ κατά την εγκατάσταση του λογισμικού **HP Image Zone** μέσω του **Οδηγού ρύθμισης φαξ** (χρήστες Windows) ή του **Fax Setup Utility (Βοηθητικό πρόγραμμα ρύθμισης φαξ)** (χρήστες Mac). Ανάλογα με τις πληροφορίες που εισαγάγατε, η συσκευή HP All-in-One θα ρυθμιστεί ώστε να λαμβάνει φαξ αυτόματα ή μη αυτόματα. Μπορείτε να αλλάξετε τη ρύθμιση οποιαδήποτε στιγμή από τον πίνακα ελέγχου.

Εάν δεν είστε σίγουροι ποιες ρυθμίσεις πρέπει να διαλέξετε για τις επιλογές που περιγράφονται σε αυτή την ενότητα, δείτε **Ρύθμιση της συσκευής HP All-in-One για φαξ**.

### Ρύθμιση της λειτουργίας απάντησης

Η λειτουργία απάντησης καθορίζει εάν η συσκευή HP All-in-One θα απαντά στις εισερχόμενες κλήσεις ή όχι.

- Εάν ρυθμίσετε τη συσκευή HP All-in-One να απαντά σε φαξ **αυτόματα**, το HP All-in-One θα απαντά σε όλες τις εισερχόμενες κλήσεις και λαμβάνει τα φαξ. Ορίστε τη ρύθμιση **Αυτόματη απάντηση** σε **Ενεργοποίηση**.
- Εάν ρυθμίσετε τη συσκευή HP All-in-One να απαντά στα φαξ **μη αυτόματα**, θα πρέπει να έχετε τη δυνατότητα να απαντάτε προσωπικά στην εισερχόμενη κλήση φαξ, διαφορετικά το HP All-in-One δεν θα λαμβάνει φαξ. Ορίστε τη ρύθμιση **Αυτόματη απάντηση** σε **Απενεργοποίηση**. Για περισσότερες πληροφορίες σχετικά με τη μη αυτόματη λήψη φαξ, δείτε **Μη αυτόματη λήψη φαξ**.

Εάν δεν γνωρίζετε ποια λειτουργία απάντησης πρέπει να χρησιμοποιήσετε, δείτε **Ρύθμιση της συσκευής HP All-in-One για φαξ**.

1. Πατήστε το **Ρύθμιση**.
2. Πατήστε το **4** και, στη συνέχεια, το **2**.  
Ενεργοποιείται το μενού **Βασική ρύθμιση φαξ** και, στη συνέχεια, η ρύθμιση **Αυτόματη απάντηση**.
3. Πατήστε ► για να επιλέξετε **Ενεργοποίηση** ή **Απενεργοποίηση**.
4. Πατήστε το κουμπί **OK** για να αποδεχτείτε τη ρύθμιση.



### Αλλαγή της απάντησης σε συνδυασμό κτύπων (διακριτός ήχος κλήσης)

Πολλές τηλεφωνικές εταιρίες παρέχουν λειτουργία διακριτού ήχου κλήσης, η οποία σας επιτρέπει να έχετε πολλούς αριθμούς τηλεφώνου σε μία τηλεφωνική γραμμή. Όταν εγγράψετε σε αυτήν την υπηρεσία, κάθε αριθμός θα έχει διαφορετικό συνδυασμό κτύπων. Μπορείτε να ρυθμίσετε τη συσκευή HP All-in-One ώστε να απαντά στις εισερχόμενες κλήσεις που διαθέτουν ένα συγκεκριμένο συνδυασμό κτύπων.

Εάν συνδέσετε τη συσκευή HP All-in-One σε μια γραμμή με διακριτό κτύπο, ζητήστε από την τηλεφωνική εταιρεία να εκχωρήσει ένα διακριτό κτύπο για τις φωνητικές κλήσεις και έναν άλλο για τις κλήσεις φαξ. Η HP συνιστά να ζητήσετε διπλούς ή τριπλούς κτύπους για τον αριθμό φαξ. Όταν η συσκευή HP All-in-One ανιχνεύσει τον καθορισμένο συνδυασμό κτύπων, θα απαντήσει στην κλήση και θα λάβει το φαξ.

Εάν δεν διαθέτετε υπηρεσία διακριτών ήχων κλήσης, χρησιμοποιήστε τον προεπιλεγμένο συνδυασμό κτύπων, δηλαδή την επιλογή **Όλοι οι κτύποι**.

### Για να αλλάξετε την απάντηση σε συνδυασμό κτύπων από τον πίνακα ελέγχου

1. Βεβαιωθείτε ότι έχει γίνει ρύθμιση του HP All-in-One ώστε να απαντάει αυτόματα. Για πληροφορίες, ανατρέξτε στην ενότητα [Ρύθμιση της λειτουργίας απάντησης](#).
2. Πατήστε **Ρύθμιση**.
3. Πατήστε **5** και μετά πατήστε **1**.  
Ενεργοποιείται η επιλογή **Ρύθμ. φαξ για προχωρημένους** και στη συνέχεια η επιλογή **Απάντηση σε συνδυασμό κτύπων**.
4. Πατήστε ► για να τονίσετε μια επιλογή και στη συνέχεια πατήστε **OK**.  
Όταν το τηλέφωνο χτυπά με το συνδυασμό κτύπων που έχει εκχωρηθεί στην γραμμή του φαξ σας, η συσκευή HP All-in-One απαντά στην κλήση και λαμβάνει το φαξ.

### Ορισμός αριθμού κτύπων πριν την απάντηση

Εάν ορίσετε τη ρύθμιση **Αυτόματη απάντηση** σε **Ενεργοποίηση**, μπορείτε να καθορίσετε πόσοι κτύποι θέλετε να ηχούν πριν η συσκευή HP All-in-One απαντήσει αυτόματα στην εισερχόμενη κλήση.

Η ρύθμιση **Κτ. πριν την απ/ση** είναι σημαντική αν έχετε τηλεφωνητή στην ίδια γραμμή τηλεφώνου με το HP All-in-One, γιατί θέλετε ο τηλεφωνητής να απαντά το τηλέφωνο πριν από τη συσκευή HP All-in-One. Ο αριθμός κτύπων πριν την απάντηση για τη συσκευή HP All-in-One θα πρέπει να είναι μεγαλύτερος από τον αριθμό κτύπων πριν την απάντηση για τον αυτόματο τηλεφωνητή.

Για παράδειγμα, ρυθμίστε τον τηλεφωνητή ώστε να απαντά μετά από τέσσερις ή λιγότερους κτύπους και το HP All-in-One έτσι ώστε να απαντά μετά το μέγιστο αριθμό κτύπων που υποστηρίζει η συσκευή σας. (Ο μέγιστος αριθμός κτύπων ποικίλλει ανάλογα με τη χώρα/περιοχή.) Με αυτή τη ρύθμιση, ο τηλεφωνητής θα απαντά στην κλήση και η συσκευή HP All-in-One θα παρακολουθεί τη γραμμή. Εάν η συσκευή HP All-in-One ανιχνεύσει τόνους φαξ, το HP All-in-One θα λάβει το φαξ. Εάν η κλήση είναι φωνητική κλήση, ο αυτόματος τηλεφωνητής θα καταγράψει το εισερχόμενο μήνυμα.

### Για να ορίσετε τον αριθμό κτύπων πριν την απάντηση από τον πίνακα ελέγχου

1. Πατήστε **Ρύθμιση**.
2. Πατήστε **4** και έπειτα πατήστε **3**.

Ενεργοποιείται η επιλογή **Βασική ρύθμιση φαξ** και στη συνέχεια η επιλογή **Κτ. πριν απ/ση**.

3. Εισαγάγετε τον κατάλληλο αριθμό κτύπων χρησιμοποιώντας το πληκτρολόγιο ή πατήστε ◀ ή ▶ για να αλλάξετε τον αριθμό των κτύπων.
4. Πατήστε το κουμπί **OK** για να αποδεχτείτε τη ρύθμιση.

## Έλεγχος της ρύθμισης φαξ

Μπορείτε να ελέγξετε τη ρύθμιση του φαξ για να βεβαιωθείτε για την κατάσταση της συσκευής HP All-in-One και ότι είναι σωστά ρυθμισμένη για φαξ. Πραγματοποιήστε αυτόν τον έλεγχο αφού ολοκληρώσετε τη ρύθμιση της συσκευής HP All-in-One για φαξ. Ο έλεγχος πραγματοποιεί τα εξής:

- Επαληθεύει ότι το σωστό καλώδιο τηλεφώνου είναι συνδεδεμένο στη συσκευή HP All-in-One
- Επαληθεύει ότι το καλώδιο τηλεφώνου είναι συνδεδεμένο στη σωστή θύρα
- Ελέγχει για τυχόν τόνους κλήσης
- Ελέγχει για την ύπαρξη ενεργής γραμμής τηλεφώνου
- Ελέγχει την κατάσταση της σύνδεσης της γραμμής τηλεφώνου

Η συσκευή HP All-in-One εκτυπώνει μια αναφορά με τα αποτελέσματα του ελέγχου. Εάν ο έλεγχος αποτύχει, δείτε την αναφορά για πληροφορίες σχετικά με τον τρόπο αντιμετώπισης του προβλήματος και εκτελέστε ξανά τον έλεγχο.

### Για να ελέγξετε τη ρύθμιση του φαξ από τον πίνακα ελέγχου

1. Ρυθμίστε τη συσκευή HP All-in-One για φαξ σύμφωνα με τις οδηγίες ρύθμισης αυτού του κεφαλαίου.
2. Εισαγάγετε τα δοχεία μελάνης και τοποθετήστε χαρτί πλήρους μεγέθους στο δίσκο εισόδου πριν ξεκινήσετε τον έλεγχο.

Για περισσότερες πληροφορίες, ανατρέξτε στις ενότητες **Αντικατάσταση δοχείων μελάνης** και **Τοποθέτηση χαρτιού πλήρους μεγέθους**.

3. Πατήστε **Ρύθμιση**.
4. Πατήστε το **6** και, στη συνέχεια, πατήστε ξανά το **6**.  
Εμφανίζεται το μενού **Εργαλεία** και στη συνέχεια ενεργοποιείται η επιλογή **Εκτέλεση ελέγχου φαξ**.  
Η κατάσταση του ελέγχου εμφανίζεται στην οθόνη του πίνακα ελέγχου της συσκευής HP All-in-One και εκτυπώνεται μια αναφορά.
5. Δείτε την αναφορά.
  - Εάν ο έλεγχος είναι επιτυχής και εξακολουθείτε να αντιμετωπίζετε προβλήματα φαξ, ελέγξτε τις ρυθμίσεις φαξ που εμφανίζονται στην αναφορά για να βεβαιωθείτε ότι οι ρυθμίσεις είναι σωστές. Μια λάθος ή κενή ρύθμιση φαξ μπορεί να προκαλέσει προβλήματα φαξ.
  - Εάν ο έλεγχος αποτύχει, δείτε την αναφορά για περισσότερες πληροφορίες σχετικά με τον τρόπο αντιμετώπισης των προβλημάτων που εντοπίστηκαν.
6. Μόλις λάβετε την αναφορά φαξ από τη συσκευή HP All-in-One, πατήστε **OK**.  
Εάν χρειάζεται, επιλύστε τα προβλήματα που εντοπίστηκαν και εκτελέστε ξανά τον έλεγχο.

Για περισσότερες πληροφορίες σχετικά με την επίλυση προβλημάτων που εντοπίστηκαν κατά τη διάρκεια του ελέγχου, ανατρέξτε στην ενότητα **Ο έλεγχος φαξ απέτυχε**.

## Ρύθμιση κεφαλίδας φαξ

Η κεφαλίδα του φαξ εκτυπώνει το όνομα και τον αριθμό του φαξ σας στην επάνω πλευρά του κάθε φαξ που στέλνετε. Η HP συνιστά να ρυθμίσετε την κεφαλίδα φαξ χρησιμοποιώντας τον **Οδηγό ρύθμισης φαξ** (χρήστες Windows) ή το **Fax Setup Utility (Βοηθητικό πρόγραμμα ρύθμισης φαξ)** (χρήστες Mac) κατά τη διάρκεια της εγκατάστασης του λογισμικού **HP Image Zone**. Μπορείτε επίσης να ρυθμίσετε την κεφαλίδα φαξ από τον πίνακα ελέγχου.



**Σημείωση 1** Σε ορισμένες χώρες/περιοχές οι πληροφορίες κεφαλίδας φαξ αποτελούν νομική απαίτηση.

**Σημείωση 2** Στην Ουγγαρία, ο κωδικός αναγνώρισης του συνδρομητή (κεφαλίδα φαξ) μπορεί να οριστεί ή να αλλαχτεί μόνο από εξουσιοδοτημένο προσωπικό. Για περισσότερες πληροφορίες, επικοινωνήστε με τον εξουσιοδοτημένο αντιπρόσωπο της HP.

1. Πατήστε **Ρύθμιση**.
2. Πατήστε το **4** και, στη συνέχεια, το **1**.  
Ενεργοποιείται η επιλογή **Βασική ρύθμιση φαξ** και στη συνέχεια η επιλογή **Κεφαλίδα φαξ**.
3. Πληκτρολογήστε τον προσωπικό σας αριθμό ή τον αριθμό της εταιρείας σας και, στη συνέχεια, πατήστε **OK**.  
Για πληροφορίες σχετικά με την εισαγωγή κειμένου από τον πίνακα ελέγχου, ανατρέξτε στην ενότητα **Κείμενο και σύμβολα**.
4. Εισαγάγετε τον αριθμό του φαξ σας χρησιμοποιώντας το αριθμητικό πληκτρολόγιο και, στη συνέχεια, πατήστε **OK**.

Ίσως σας φανεί ευκολότερο να εισαγάγετε τις πληροφορίες της κεφαλίδας φαξ από τον λογισμικό **HP Image Zone** που συνόδευε τη συσκευή HP All-in-One. Εκτός από την εισαγωγή πληροφοριών κεφαλίδας φαξ, μπορείτε να εισαγάγετε πληροφορίες συνοδευτικής σελίδας, οι οποίες θα χρησιμοποιούνται κατά την αποστολή φαξ από τον υπολογιστή, και να επισυνάψετε μια συνοδευτική σελίδα. Για περισσότερες πληροφορίες, δείτε την ηλεκτρονική **Βοήθεια HP Image Zone**.

## Ρύθμιση γρήγορων κλήσεων

Μπορείτε να αντιστοιχήσετε καταχωρήσεις γρήγορης κλήσης σε αριθμούς φαξ, τους οποίους χρησιμοποιείτε συχνά. Αυτό σας δίνει τη δυνατότητα να καλείτε γρήγορα τους αριθμούς αυτούς χρησιμοποιώντας τον πίνακα ελέγχου.

Για πληροφορίες σχετικά με την αποστολή φαξ με τη χρήση της γρήγορης κλήσης, δείτε **Αποστολή τυπικού φαξ**.

Μπορείτε εύκολα και γρήγορα να ρυθμίσετε καταχωρήσεις γρήγορης κλήσης από τον υπολογιστή σας χρησιμοποιώντας το λογισμικό **HP Image Zone** που συνόδευε τη συσκευή HP All-in-One. Για περισσότερες πληροφορίες, δείτε την ηλεκτρονική **Βοήθεια HP Image Zone**.

## Δημιουργία μεμονωμένων καταχωρήσεων γρήγορης κλήσης

Μπορείτε να δημιουργήσετε καταχωρήσεις γρήγορης κλήσης για αριθμούς φαξ, τους οποίους χρησιμοποιείτε συχνά. Εάν χρειάζεται, μπορείτε επίσης να επεξεργαστείτε το όνομα ή τον αριθμό φαξ μιας καταχώρησης γρήγορης κλήσης που έχετε ήδη δημιουργήσει.



**Συμβουλή** Μπορείτε να συμπεριλάβετε μεμονωμένες καταχωρήσεις γρήγορης κλήσης σε μια καταχώρηση ομάδας γρήγορων κλήσεων. Αυτό σας δίνει τη δυνατότητα να στείλετε ταυτόχρονα ένα φαξ σε μια ομάδα ατόμων. (Ο μέγιστος αριθμός μεμονωμένων καταχωρήσεων γρήγορης κλήσης που επιτρέπεται σε μια καταχώρηση ομάδας γρήγορων κλήσεων διαφέρει ανάλογα με το μοντέλο.) Για πληροφορίες σχετικά με τη ρύθμιση μιας καταχώρησης ομάδας γρήγορων κλήσεων, δείτε [Δημιουργία καταχωρήσεων ομάδας γρήγορων κλήσεων](#).

1. Πατήστε **Ρύθμιση**.
2. Πατήστε **3** και έπειτα πατήστε **1**.  
Ενεργοποιείται η επιλογή **Ρύθμιση γρήγορης κλήσης** και στη συνέχεια η επιλογή **Μεμονωμένη γρήγορη κλήση**.  
Στην οθόνη του πίνακα ελέγχου εμφανίζεται η πρώτη μη εκχωρημένη καταχώρηση γρήγορης κλήσης.
3. Πατήστε **OK** για να επιλέξετε την εμφανιζόμενη καταχώρηση γρήγορης κλήσης. Μπορείτε επίσης να πατήσετε ◀ ή ▶ για να επιλέξετε μια ελεύθερη καταχώρηση και, στη συνέχεια, να πατήσετε **OK**.
4. Εισαγάγετε τον αριθμό φαξ που θέλετε να εκχωρήσετε σε αυτή την καταχώρηση και, στη συνέχεια, πατήστε **OK**.
5. Εισαγάγετε το όνομα και, στη συνέχεια, πατήστε **OK**.  
Για περισσότερες πληροφορίες σχετικά με την εισαγωγή κειμένου, ανατρέξτε στην ενότητα [Κείμενο και σύμβολα](#).
6. Πατήστε το **1** εάν θέλετε να ρυθμίσετε κι άλλον αριθμό ή πατήστε το **2** εάν τελειώσατε να δημιουργείτε καταχωρήσεις γρήγορης κλήσης.

## Δημιουργία καταχωρήσεων ομάδας γρήγορων κλήσεων

Μπορείτε να τοποθετήσετε μεμονωμένες καταχωρήσεις γρήγορης κλήσης που έχετε ρυθμίσει σε ομάδες, ώστε να μπορείτε να στείλετε με φαξ το ίδιο έγγραφο σε πολλούς παραλήπτες ταυτόχρονα. (Ο μέγιστος αριθμός μεμονωμένων καταχωρήσεων γρήγορης κλήσης που επιτρέπεται σε μια καταχώρηση ομάδας γρήγορων κλήσεων διαφέρει ανάλογα με το μοντέλο.)

1. Πατήστε **Ρύθμιση**.
2. Πατήστε **3** και έπειτα πατήστε **2**.  
Ενεργοποιείται η επιλογή **Ρύθμιση γρήγορης κλήσης** και στη συνέχεια η επιλογή **Ομάδα γρήγορης κλήσης**.  
Στην οθόνη του πίνακα ελέγχου εμφανίζεται η πρώτη μη εκχωρημένη καταχώρηση γρήγορης κλήσης.
3. Πατήστε **OK** για να επιλέξετε την εμφανιζόμενη καταχώρηση γρήγορης κλήσης. Μπορείτε επίσης να πατήσετε ◀ ή ▶ για να επιλέξετε μια ελεύθερη καταχώρηση και, στη συνέχεια, να πατήσετε **OK**.

4. Πατήστε ◀ ή ▶ για να πραγματοποιήσετε κύλιση στις μεμονωμένες καταχωρήσεις γρήγορης κλήσης και, στη συνέχεια, πατήστε **OK** για να επιλέξετε την κατάλληλη καταχώρηση.
5. Πατήστε το **1** για να προσθέσετε μια άλλη μεμονωμένη καταχώρηση γρήγορης κλήσης ή πατήστε το **2** εάν έχετε τελειώσει.
6. Εισαγάγετε το όνομα της ομάδας γρήγορων κλήσεων και, στη συνέχεια, πατήστε **OK**.  
Για περισσότερες πληροφορίες σχετικά με την εισαγωγή κειμένου, ανατρέξτε στην ενότητα **Κείμενο και σύμβολα**.
7. Πατήστε **1** για να προσθέσετε κι άλλη ομάδα ή **2** εάν έχετε ολοκληρώσει.

# 4 Τοποθέτηση πρωτοτύπων και χαρτιού

Αυτό το κεφάλαιο παρέχει οδηγίες σχετικά με την τοποθέτηση πρωτοτύπων στον αυτόματο τροφοδότη εγγράφων ή στη γυάλινη επιφάνεια για πραγματοποίηση εργασίας αντιγραφής, σάρωσης ή φαξ, την επιλογή του καλύτερου τύπου χαρτιού για την εργασία σας, την τοποθέτηση του χαρτιού στο δίσκο εισόδου και οδηγίες για την αποφυγή εμπλοκών χαρτιού.

## Τοποθέτηση πρωτοτύπων

Μπορείτε να τοποθετήσετε ένα πρωτότυπο για εργασία αντιγραφής, φαξ ή σάρωσης στον αυτόματο τροφοδότη εγγράφων ή στη γυάλινη επιφάνεια. Τα πρωτότυπα που τοποθετούνται στον αυτόματο τροφοδότη εγγράφων τροφοδοτούνται αυτόματα στη συσκευή HP All-in-One.

## Τοποθέτηση πρωτοτύπου στον αυτόματο τροφοδότη εγγράφων

Μπορείτε να αντιγράψετε, να σαρώσετε ή να στείλετε με φαξ ένα μονοσέλιδο ή πολυσέλιδο έγγραφο μεγέθους letter, A4 (έως 25 σελίδες απλό χαρτί) ή legal (έως 15 φύλλα απλό χαρτί), τοποθετώντας το στο δίσκο του τροφοδότη εγγράφων.



**Προσοχή** Μην τοποθετείτε φωτογραφίες στον αυτόματο τροφοδότη εγγράφων, καθώς μπορεί να καταστραφούν.



**Σημείωση** Ορισμένες λειτουργίες όπως η λειτουργία αντιγραφής **Προσαρμογή στη σελίδα**, δεν λειτουργούν όταν τοποθετείτε τα πρωτότυπά σας στον αυτόματο τροφοδότη εγγράφων. Για περισσότερες πληροφορίες δείτε [Τοποθέτηση πρωτοτύπου στη γυάλινη επιφάνεια](#).

## Για να τοποθετήσετε ένα πρωτότυπο στον αυτόματο τροφοδότη εγγράφων

1. Τοποθετήστε το πρωτότυπό σας, με την πλευρά εκτύπωσης προς τα κάτω, στο δίσκο του τροφοδότη εγγράφων. Σύρετε το χαρτί μέσα στον αυτόματο τροφοδότη εγγράφων μέχρι να ακούσετε ένα "μπιπ". Αυτό δείχνει ότι η συσκευή HP All-in-One ανίχνευσε τις σελίδες που τοποθετήσατε.

Στον αυτόματο τροφοδότη εγγράφων μπορούν να τοποθετηθούν έως και 25 φύλλα απλού χαρτιού.



**Συμβουλή** Για περισσότερη βοήθεια σχετικά με την τοποθέτηση εγγράφων στον αυτόματο τροφοδότη εγγράφων, ανατρέξτε στο ανάγλυφο διάγραμμα στον τροφοδότη εγγράφων.

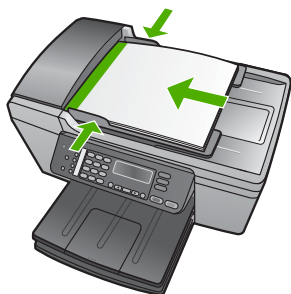

2. Σύρετε τους οδηγούς χαρτιού προς τα μέσα μέχρι να σταματήσουν στις δύο πλαϊνές πλευρές του χαρτιού.

### Τοποθέτηση πρωτοτύπου στη γυάλινη επιφάνεια

Μπορείτε να αντιγράψετε, να σαρώσετε ή να στείλετε με φαξ πρωτότυπα μεγέθους έως και letter ή A4, τοποθετώντας τα στη γυάλινη επιφάνεια. Εάν το πρωτότυπό σας είναι μεγέθους legal ή περιέχει πολλές σελίδες πλήρους μεγέθους, τοποθετήστε το στον αυτόματο τροφοδότη εγγράφων. Για περισσότερες πληροφορίες δείτε [Τοποθέτηση πρωτοτύπου στον αυτόματο τροφοδότη εγγράφων](#).



**Σημείωση** Πολλές από τις ειδικές λειτουργίες δεν θα λειτουργήσουν σωστά εάν η γυάλινη επιφάνεια και η πίσω όψη καλύμματος δεν είναι καθαρές. Για περισσότερες πληροφορίες, ανατρέξτε στην ενότητα [Καθαρισμός της συσκευής HP All-in-One](#).

### Για να τοποθετήσετε ένα πρωτότυπο στη γυάλινη επιφάνεια

1. Αφαιρέστε όλα τα πρωτότυπα από το δίσκο του τροφοδότη εγγράφων και σηκώστε το κάλυμμα της συσκευής HP All-in-One.
2. Τοποθετήστε το πρωτότυπό σας με την πλευρά εκτύπωσης προς τα κάτω στην αριστερή μπροστινή γωνία της γυάλινης επιφάνειας.



**Συμβουλή** Για περισσότερη βοήθεια σχετικά με την τοποθέτηση ενός πρωτοτύπου, δείτε τους οδηγούς που είναι χαραγμένοι κατά μήκος της άκρης της γυάλινης επιφάνειας.



3. Κλείστε το κάλυμμα.

# Επιλογή χαρτιού για εκτύπωση και αντιγραφή

Μπορείτε να χρησιμοποιήσετε διάφορους τύπους και μεγέθη χαρτιού στη συσκευή HP All-in-One. Διαβάστε τις παρακάτω συστάσεις για να πετύχετε βέλτιστη ποιότητα εκτύπωσης και αντιγραφής. Κάθε φορά που αλλάζετε τύπο ή μέγεθος χαρτιού, πρέπει να θυμάστε να αλλάζετε και τις αντίστοιχες ρυθμίσεις.

## Συνιστώμενα χαρτιά για εκτύπωση και αντιγραφή

Εάν θέλετε βέλτιστη ποιότητα εκτύπωσης, η HP συνιστά τη χρήση χαρτιών HP που είναι ειδικά σχεδιασμένα για τον τύπο της εργασίας που θέλετε να εκτυπώσετε. Εάν για παράδειγμα θέλετε να εκτυπώσετε φωτογραφίες, τοποθετήστε φωτογραφικό χαρτί HP Premium ή HP Premium Plus στο δίσκο εισόδου.



**Σημείωση** Αυτή η συσκευή υποστηρίζει μόνο χαρτί μεγέθους 10 x 15 cm με προεξοχή, A4, letter και legal (μόνο στις ΗΠΑ).

Για εκτύπωση χωρίς περίγραμμα, η συσκευή HP All-in-One υποστηρίζει μόνο εκτύπωση σε χαρτί διαστάσεων 10 x 15 cm με προεξοχή.

Για περισσότερες πληροφορίες σχετικά με τα χαρτιά HP, δείτε την ηλεκτρονική **Βοήθεια HP Image Zone** ή επισκεφθείτε τη διεύθυνση:

[www.hp.com/support/inkjet\\_media](http://www.hp.com/support/inkjet_media)



**Σημείωση** Αυτή τη στιγμή, το συγκεκριμένο τμήμα της τοποθεσίας είναι διαθέσιμο μόνο στα αγγλικά.

Για αγορά χαρτιών HP, επισκεφθείτε τη διεύθυνση:

[www.hp.com/learn/suresupply](http://www.hp.com/learn/suresupply)

## Χαρτιά προς αποφυγή

Η χρήση υπερβολικά λεπτού ή χοντρού χαρτιού, χαρτιού με λεία υφή ή εύκαμπτο χαρτιού, μπορεί να προκαλέσει εμπλοκή χαρτιού. Η χρήση χαρτιού με τραχιά υφή ή χαρτιού που δεν δέχεται μελάνη, μπορεί να προκαλέσει μουτζούρες, διάχυση μελάνης ή κενά στις εκτυπωμένες εικόνες.

### Χαρτιά προς αποφυγή κατά την εκτύπωση

- Χαρτί με άκρα έτοιμα για κοπή ή διατρήσεις (εκτός και αν είναι ειδικά σχεδιασμένα για χρήση με συσκευές ψεκασμού HP).
- Χαρτόνι ειδικής υφής, όπως το χαρτόνι τύπου linen. Είναι πιθανό να μην επιτευχθεί ομοιόμορφη εκτύπωση, ενώ μπορεί να υπάρξει διάχυση μελάνης σε αυτά τα χαρτιά.
- Ιδιαίτερα λεία ή γυαλιστερά χαρτιά ή χαρτιά με επικάλυψη τα οποία δεν έχουν σχεδιαστεί ειδικά για τη συσκευή HP All-in-One. Μπορεί να προκαλέσουν εμπλοκή χαρτιού στη συσκευή HP All-in-One ή να μην αποδεχθούν τη μελάνη.
- Έντυπα πολλών στελεχών, όπως έντυπα δύο ή τριών στελεχών. Μπορεί να τσαλακωθούν ή να κολλήσουν και η μελάνη είναι πιο πιθανό να μουτζουρωθεί.
- Φάκελοι με άγκιστρα ή προθήκες. Μπορεί να κολλήσουν στους κυλίνδρους και να προκαλέσουν εμπλοκή χαρτιού.



- Χαρτί για πανό.
- Φωτογραφικό χαρτί 10 x 15 cm χωρίς προεξοχές

### Χαρτιά προς αποφυγή κατά την αντιγραφή

- Χαρτιά με μεγέθη διαφορετικά από αυτά που αναφέρονται στο κεφάλαιο τεχνικών προδιαγραφών του έντυπου Οδηγού χρήσης.
- Χαρτιά με άκρα έτοιμα για κοπή ή διατρήσεις (εκτός και αν είναι ειδικά σχεδιασμένα για χρήση με εκτυπωτές ψεκασμού HP).
- Φάκελοι.
- Χαρτί για πανό.
- Φιλμ διαφανειών που δεν είναι Φιλμ διαφανειών HP Premium για εκτυπωτές ψεκασμού ή Φιλμ διαφανειών HP Premium Plus για εκτυπωτές ψεκασμού.
- Σιδερότυπο χαρτί.
- Έντυπα πολλών στελεχών ή χαρτόνι ετικετών.
- Φωτογραφικό χαρτί 10 x 15 cm χωρίς προεξοχές

## Τοποθέτηση χαρτιού

Η ενότητα αυτή περιγράφει τη βασική διαδικασία τοποθέτησης χαρτιού διαφορετικών τύπων και μεγεθών στη συσκευή HP All-in-One για αντίγραφα, εκτυπώσεις και φαξ.



**Συμβουλή** Για να αποφύγετε τα σκισίματα, τα τσαλακώματα, τις τσακισμένες ή λυγισμένες άκρες, φυλάξτε όλα τα μέσα σε επίπεδη θέση, σε συσκευασία που μπορεί να ξανασφραγιστεί. Εάν δεν φυλάξετε το χαρτί, οι απότομες αλλαγές θερμοκρασίας και υγρασίας μπορεί να λυγίσουν το χαρτί και να προκληθεί εμπλοκή στη συσκευή HP All-in-One.

## Τοποθέτηση χαρτιού πλήρους μεγέθους

Μπορείτε να τοποθετήσετε πολλούς διαφορετικούς τύπους χαρτιού letter, A4 ή legal στο δίσκο εισόδου της συσκευής HP All-in-One.

### Για να τοποθετήσετε χαρτί πλήρους μεγέθους

1. Αφαιρέστε το δίσκο εξόδου και σπρώξτε τον οδηγό πλάτους χαρτιού στην πλέον ακραία θέση του.

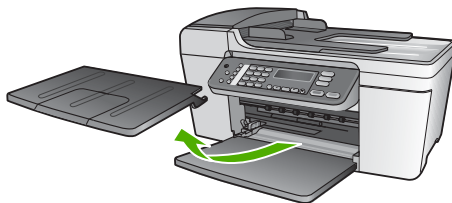

- Χτυπήστε ελαφρά μια στοίβα χαρτιού σε επίπεδη επιφάνεια για να ευθυγραμμιστούν οι άκρες της και στη συνέχεια ελέγξτε τα παρακάτω:
  - Βεβαιωθείτε ότι δεν είναι σκισμένο, σκονισμένο, τσαλακωμένο ή με λυγισμένες άκρες.
  - Βεβαιωθείτε ότι όλα τα φύλλα της στοίβας είναι του ίδιους μεγέθους και τύπου.
- Τοποθετήστε τη στοίβα χαρτιού στο δίσκο εισόδου με τη στενή άκρη προς τα εμπρός και την πλευρά εκτύπωσης προς τα κάτω. Σύρετε τη στοίβα χαρτιού εμπρός μέχρι να σταματήσει.

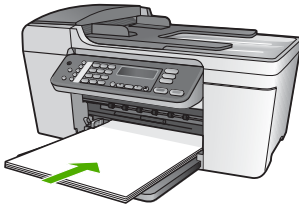

**Προσοχή** Βεβαιωθείτε ότι η συσκευή HP All-in-One βρίσκεται σε κατάσταση αναμονής και δεν παράγει ήχο όταν τοποθετείτε χαρτί στο δίσκο εισόδου. Εάν η συσκευή HP All-in-One επισκευάζεται τα δοχεία μελάνης ή είναι απασχολημένη με κάποια εργασία, ο οδηγός χαρτιού στο εσωτερικό της συσκευής μπορεί να μην είναι στη θέση του. Υπάρχει κίνδυνος να σπρώξετε πολύ το χαρτί, με αποτέλεσμα το HP All-in-One να αποβάλλει λευκές σελίδες.



**Συμβουλή** Εάν χρησιμοποιείτε letterhead, τοποθετήστε πρώτα το επάνω μέρος της σελίδας με την πλευρά εκτύπωσης προς τα κάτω. Για περισσότερη βοήθεια σχετικά με την τοποθέτηση χαρτιού πλήρους μεγέθους και letterhead, ανατρέξτε στο διάγραμμα επάνω στη βάση του δίσκου εισόδου.

- Σύρετε τον οδηγό πλάτους χαρτιού προς τα μέσα μέχρι να σταματήσει στις άκρες του χαρτιού.  
Μην φορτώνετε υπερβολικά το δίσκο εισόδου. Βεβαιωθείτε ότι η στοίβα χαρτιού χωρά στο δίσκο εισόδου και δεν ξεπερνά το επάνω άκρο του οδηγού πλάτους χαρτιού.

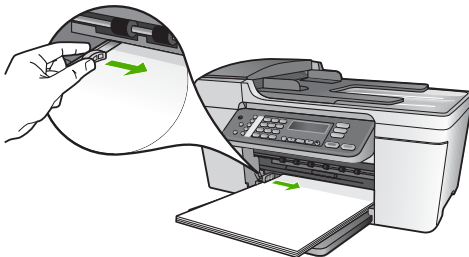

- Επανατοποθετήστε το δίσκο εξόδου.



6. Σηκώστε την προέκταση του δίσκου εξόδου προς το μέρος σας.



**Σημείωση** Όταν χρησιμοποιείτε χαρτί μεγέθους legal, αφήνετε την προέκταση του δίσκου εξόδου κλειστή.



### Τοποθέτηση φωτογραφικού χαρτιού 10 x 15 cm (4 x 6 ίντσες)

Μπορείτε να τοποθετήσετε φωτογραφικό χαρτί διαστάσεων 10 x 15 cm στο δίσκο εισόδου της συσκευής HP All-in-One. Για βέλτιστα αποτελέσματα, χρησιμοποιήστε Φωτογραφικό χαρτί HP Premium Plus ή διαστάσεων 10 x 15 cm 4 x 6 ίντσες με προεξοχή. Για περισσότερες πληροφορίες δείτε [Συνοιστώμενα χαρτιά για εκτύπωση και αντιγραφή](#).



**Σημείωση** Για εκτύπωση χωρίς περίγραμμα, η συσκευή HP All-in-One υποστηρίζει μόνο εκτύπωση σε χαρτί διαστάσεων 10 x 15 cm με προεξοχή.



**Συμβουλή** Για να αποφύγετε τα σκισίματα, τα τσαλακώματα, τις τσακισμένες ή λυγισμένες άκρες, φυλάξτε όλα τα μέσα σε επίπεδη θέση, σε συσκευασία που μπορεί να ξανασφραγιστεί. Εάν δεν φυλάξετε το χαρτί, οι απότομες αλλαγές θερμοκρασίας και υγρασίας μπορεί να λυγίσουν το χαρτί και να προκληθεί εμπλοκή στη συσκευή HP All-in-One.

### Για να τοποθετήσετε φωτογραφικό χαρτί διαστάσεων 10 x 15 cm με προεξοχή στο δίσκο εισόδου

1. Αφαιρέστε το δίσκο εξόδου.
2. Αφαιρέστε όλο το χαρτί από το δίσκο εισόδου.
3. Τοποθετήστε τη στοιβα φωτογραφικού χαρτιού στη δεξιά πλευρά του δίσκου εισόδου με τη στενή άκρη προς τα εμπρός και την πλευρά εκτύπωσης προς τα κάτω. Σύρετε τη στοιβα φωτογραφικού χαρτιού εμπρός μέχρι να σταματήσει.

- Τοποθετήστε το φωτογραφικό χαρτί ώστε οι προεξοχές να είναι προς το μέρος σας.
4. Σύρετε τον οδηγό πλάτους χαρτιού προς τα μέσα πάνω στη στοίβα του φωτογραφικού χαρτιού μέχρι να σταματήσει.  
Μην φορτώνετε υπερβολικά το δίσκο εισόδου. Βεβαιωθείτε ότι η στοίβα φωτογραφικού χαρτιού χωρά στο δίσκο εισόδου και δεν ξεπερνά το επάνω άκρο του οδηγού πλάτους χαρτιού.



5. Επανατοποθετήστε το δίσκο εξόδου.

Για βέλτιστα αποτελέσματα, ρυθμίστε τον τύπο και το μέγεθος χαρτιού πριν την αντιγραφή ή την εκτύπωση. Για πληροφορίες σχετικά με την αλλαγή των ρυθμίσεων χαρτιού, δείτε την ηλεκτρονική [Βοήθεια HP Image Zone](#).

## Τοποθέτηση καρτών ευρετηρίου

Μπορείτε να τοποθετήσετε κάρτες ευρετηρίου στο δίσκο εισόδου της συσκευής HP All-in-One για να εκτυπώσετε σημειώσεις, συνταγές και άλλο κείμενο. Για να εκτυπώσετε μια υψηλής ποιότητας εικόνα χωρίς περίγραμμα, δείτε [Τοποθέτηση φωτογραφικού χαρτιού 10 x 15 cm \(4 x 6 ίντσες\)](#).



**Σημείωση** Η συσκευή αφήνει ένα περίγραμμα 1,2 cm στην πλευρά πλάτους.



**Συμβουλή** Πριν εκτυπώσετε πολλές κάρτες, εκτυπώστε μία δοκιμαστικά για να βεβαιωθείτε ότι το περίγραμμα δεν περικλύπτει το κείμενο.

### Για να τοποθετήσετε κάρτες ευρετηρίου στο δίσκο εισόδου

1. Αφαιρέστε το δίσκο εξόδου.
2. Αφαιρέστε όλο το χαρτί από το δίσκο εισόδου.
3. Τοποθετήστε τη στοίβα καρτών, με την πλευρά εκτύπωσης προς τα κάτω, στη δεξιά πλευρά του δίσκου εισόδου. Σύρετε τη στοίβα καρτών εμπρός μέχρι να σταματήσει.
4. Σύρετε τον οδηγό πλάτους χαρτιού προς τα μέσα πάνω στη στοίβα των καρτών μέχρι να σταματήσει.  
Μην φορτώνετε υπερβολικά το δίσκο εισόδου. Βεβαιωθείτε ότι η στοίβα καρτών χωρά στο δίσκο εισόδου και δεν ξεπερνά το επάνω άκρο του οδηγού πλάτους χαρτιού.

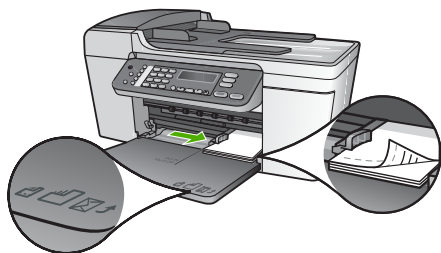

5. Τοποθετήστε το δίσκο εξόδου στη θέση του.

Για βέλτιστα αποτελέσματα, ρυθμίστε τον τύπο και το μέγεθος χαρτιού πριν την εκτύπωση ή την αντιγραφή. Για περισσότερες πληροφορίες, δείτε την ηλεκτρονική **Βοήθεια HP Image Zone**.

## Τοποθέτηση φακέλων

Μπορείτε να τοποθετήσετε έναν ή περισσότερους φακέλους στο δίσκο εισόδου της συσκευής HP All-in-One. Μην χρησιμοποιείτε γυαλιστερούς ή ανάγλυφους φακέλους ή φακέλους με άγκιστρα ή προθήκες.



**Σημείωση** Για λεπτομέρειες σχετικά με τη μορφοποίηση κειμένου για εκτύπωση σε φακέλους, συμβουλευτείτε τα αρχεία βοήθειας του λογισμικού επεξεργασίας κειμένου. Για βέλτιστα αποτελέσματα, χρησιμοποιήστε μια ετικέτα για τη διεύθυνση αποστολέα στους φακέλους.

### Για να τοποθετήσετε φακέλους

1. Αφαιρέστε το δίσκο εξόδου.
2. Αφαιρέστε όλο το χαρτί από το δίσκο εισόδου.
3. Τοποθετήστε έναν ή περισσότερους φακέλους στη δεξιά πλευρά του δίσκου εισόδου με τα φύλλα των φακέλων προς τα επάνω και προς τα αριστερά. Σύρετε τη στοιβα των φακέλων προς τα εμπρός μέχρι να σταματήσει.



**Συμβουλή** Για περισσότερη βοήθεια σχετικά με την τοποθέτηση φακέλων, ανατρέξτε στο διάγραμμα επάνω στη βάση του δίσκου εισόδου.

4. Σύρετε τον οδηγό πλάτους χαρτιού προς τα μέσα πάνω στη στοιβα των φακέλων μέχρι να σταματήσει.  
Μην υπερφορτώνετε το δίσκο εισόδου. Βεβαιωθείτε ότι η στοιβα φακέλων χωρά στο δίσκο εισόδου κι ότι δεν ξεπερνά το επάνω άκρο του οδηγού πλάτους χαρτιού.



5. Επανατοποθετήστε το δίσκο εξόδου.

## Τοποθέτηση άλλων τύπων χαρτιού

Τα παρακάτω χαρτιά χρειάζονται επιπλέον προσοχή για να τοποθετηθούν σωστά.



**Σημείωση** Δεν υποστηρίζονται όλα τα μεγέθη και όλοι οι τύποι χαρτιού για όλες τις λειτουργίες της συσκευής HP All-in-One. Ορισμένα μεγέθη και τύποι χαρτιού μπορούν να χρησιμοποιηθούν μόνο εάν εκτελείτε μια εργασία εκτύπωσης από το πλαίσιο διαλόγου **Εκτύπωση** μιας εφαρμογής λογισμικού. Διατίθενται μόνο για αντιγραφή ή αποστολή φαξ. Τα χαρτιά που είναι διαθέσιμα μόνο για εκτύπωση από εφαρμογή λογισμικού φέρουν ανάλογη ένδειξη.

### Φιλμ διαφανειών HP Premium για εκτυπωτές ψεκασμού

Τοποθετήστε τη διαφάνεια έτσι ώστε η λευκή λωρίδα της διαφάνειας (με τα βέλη και το λογότυπο HP) να βρίσκεται στο επάνω μέρος και να εισέρχεται πρώτη στο δίσκο εισόδου.



**Σημείωση** Η συσκευή HP All-in-One δεν μπορεί να ανιχνεύσει αυτόματα το μέγεθος ή τον τύπο χαρτιού. Για βέλτιστα αποτελέσματα, ρυθμίστε τον τύπο χαρτιού σε φιλμ διαφανειών πριν πραγματοποιήσετε εκτύπωση ή αντιγραφή σε φιλμ διαφανειών.

### Σιδερότυπο χαρτί HP

Εντοπίστε τη μπλε λωρίδα στη μη εκτυπώσιμη πλευρά του σιδερότυπου και τοποθετήστε χειροκίνητα ένα φύλλο τη φορά στο δίσκο εισόδου με τη μπλε λωρίδα προς τα πάνω.





**Σημείωση 1** Ισιώστε εντελώς το σιδερότυπο πριν το χρησιμοποιήσετε και μην τοποθετείτε τσαλακωμένα φύλλα. Για να αποφύγετε το τσαλάκωμα, διατηρείτε τα σιδερότυπα στην αρχική τους συσκευασία μέχρις ότου είστε έτοιμοι να τα χρησιμοποιήσετε.

**Σημείωση 2** Αυτό το χαρτί είναι μόνο για εκτύπωση.

### Ευχετήριες κάρτες HP, Φωτογραφικό χαρτί HP για ευχετήριες κάρτες ή Ανάγλυφες ευχετήριες κάρτες HP

Τοποθετήστε μια μικρή στοίβα χαρτιού ευχετήριων καρτών HP στο δίσκο εισόδου με την πλευρά εκτύπωσης προς τα κάτω και σύρετε τη στοίβα καρτών προς τα εμπρός μέχρι να σταματήσει.

 **Συμβουλή** Φροντίστε το εκτυπώσιμο τμήμα της ευχετήριας κάρτας να βρίσκεται προς το μέρος της συσκευής, με την πλευρά εκτύπωσης προς τα κάτω.

 **Σημείωση** Αυτό το χαρτί είναι μόνο για εκτύπωση.

### Ετικέτες HP για εκτυπωτές ψεκασμού

Χρησιμοποιείτε πάντα φύλλα ετικετών μεγέθους letter ή A4, σχεδιασμένα για χρήση με εκτυπωτές ψεκασμού HP (όπως οι ετικέτες HP για εκτυπωτές ψεκασμού) και βεβαιώνετε ότι οι ετικέτες δεν είναι παλαιότερες των δύο ετών. Ετικέτες σε παλαιότερα φύλλα ενδέχεται να ξεκολλήσουν κατά την τροφοδότηση του χαρτιού στη συσκευή HP All-in-One και να προκαλέσουν εμπλοκές χαρτιού.

 **Σημείωση** Αυτό το χαρτί είναι μόνο για εκτύπωση.

### Για να τοποθετήσετε ετικέτες

- Ξεφυλλίστε τη δέσμη των ετικετών για να βεβαιωθείτε ότι δεν υπάρχουν σελίδες κολλημένες μεταξύ τους.
- Τοποθετήστε μια στοίβα φύλλων ετικετών επάνω από απλό χαρτί στο δίσκο εισόδου με την πλευρά εκτύπωσης προς τα κάτω. Μην εισάγετε τις ετικέτες μία κάθε φορά.

## Αποφυγή εμπλοκών χαρτιού

Για να αποφύγετε τις εμπλοκές χαρτιού, ακολουθήστε τις παρακάτω οδηγίες:

- Κλείνετε την προέκταση του δίσκου εξόδου όταν χρησιμοποιείτε χαρτί μεγέθους legal.
- Αφαιρείτε συχνά τα εκτυπωμένα χαρτιά από το δίσκο εξόδου.
- Αποφύγετε την τσάκιση ή το τσαλάκωμα του χαρτιού αποθηκεύοντας όλες τις προμήθειες μέσων σε συσκευασία που μπορεί να ξανασφραγιστεί.
- Βεβαιωθείτε ότι τα μέσα που είναι τοποθετημένα στο δίσκο εισόδου, είναι σε οριζόντια θέση και ότι οι άκρες δεν είναι λυγισμένες ή σκισμένες.
- Μην συνδυάζετε διαφορετικούς τύπους και μεγέθη χαρτιού στο δίσκο εισόδου. Όλη η στοίβα χαρτιού στο δίσκο εισόδου πρέπει να είναι ίδιου μεγέθους και τύπου.
- Ρυθμίστε τον οδηγό πλάτους χαρτιού στο δίσκο εισόδου ώστε να εφαρμόζει καλά σε όλες τις σελίδες. Βεβαιωθείτε ότι ο οδηγός πλάτους χαρτιού δεν λυγίζει το χαρτί στο δίσκο εισόδου.
- Μην πιέζετε το χαρτί προς τα εμπρός στο δίσκο εισόδου.
- Χρησιμοποιείτε τύπους χαρτιού, οι οποίοι συνιστώνται για τη συσκευή HP All-in-One. Για περισσότερες πληροφορίες, ανατρέξτε στην ενότητα [Επιλογή χαρτιού για εκτύπωση και αντιγραφή](#).
- Μην αφήνετε πρωτότυπα πάνω στη γυάλινη επιφάνεια. Εάν τοποθετήσετε ένα πρωτότυπο στον αυτόματο τροφοδότη εγγράφων όταν υπάρχει ήδη ένα

πρωτότυπο στη γυάλινη επιφάνεια, το πρωτότυπο υπάρχει πιθανότητα να μπλοκάρει μέσα στον αυτόματο τροφοδότη εγγράφων.

Για περισσότερες πληροφορίες σχετικά με την αποκατάσταση εμπλοκών χαρτιού, δείτε [Αντιμετώπιση προβλημάτων χαρτιού](#) ή την ενότητα αντιμετώπισης προβλημάτων στην ηλεκτρονική [Βοήθεια HP Image Zone](#).





## 5 Χρήση των λειτουργιών αντιγραφής

Η συσκευή HP All-in-One σας δίνει τη δυνατότητα να δημιουργείτε έγχρωμα και ασπρόμαυρα αντίγραφα σε ποικιλία τύπων χαρτιού, συμπεριλαμβανομένων διαφανειών. Μπορείτε να μεγεθύνετε ή να σμικρύνετε το μέγεθος ενός πρωτοτύπου ώστε να προσαρμόζεται σε ένα συγκεκριμένο μέγεθος χαρτιού, να προσαρμόσετε τη φωτεινότητα ενός αντιγράφου και να χρησιμοποιήσετε ειδικές λειτουργίες για να δημιουργήσετε αντίγραφα φωτογραφιών υψηλής ποιότητας, συμπεριλαμβανομένων αντιγράφων χωρίς περίγραμμα.

Αυτό το κεφάλαιο παρέχει οδηγίες για την αύξηση της ταχύτητας αντιγραφής, τη βελτίωση της ποιότητας αντιγραφής, τη ρύθμιση του αριθμού αντιγράφων προς εκτύπωση και οδηγίες για την επιλογή του βέλτιστου τύπου και μεγέθους χαρτιού για την εργασία σας.



**Συμβουλή** Για βέλτιστη απόδοση αντιγραφής σε τυπικές εργασίες αντιγραφής, ορίστε το μέγεθος χαρτιού σε **Letter** ή **A4**, τον τύπο χαρτιού σε **Απλό χαρτί** και την ποιότητα αντιγραφής σε **Γρήγορη**.

Αυτός ο Οδηγός χρήσης παρέχει μονάχα ένα δείγμα των διαθέσιμων λειτουργιών αντιγραφής για να σας βοηθήσει να ξεκινήσετε τη χρήση της συσκευής HP All-in-One για δημιουργία αντιγράφων. Εξερευνήστε την ηλεκτρονική **Βοήθεια HP Image Zone** που συνόδευε το λογισμικό HP All-in-One για πληροφορίες σχετικά με όλες τις ρυθμίσεις αντιγραφής που υποστηρίζει η συσκευή HP All-in-One. Για παράδειγμα, η ηλεκτρονική **Βοήθεια HP Image Zone** παρέχει πληροφορίες σχετικά με την αντιγραφή πολυσελίδων εγγράφων, τη βελτίωση ανοιχτόχρωμων περιοχών στο αντίγραφό σας, και άλλα. Για περισσότερες πληροφορίες σχετικά με τη **Βοήθεια HP Image Zone**, δείτε [Χρήση της ηλεκτρονικής Βοήθειας](#).

### Δημιουργία ενός αντιγράφου

Μπορείτε να δημιουργήσετε ποιοτικά αντίγραφα από τον πίνακα ελέγχου. Τοποθετήστε πολυσέλιδα πρωτότυπα στο δίσκο του τροφοδότη εγγράφων.

#### Για να δημιουργήσετε ένα αντίγραφο από τον πίνακα ελέγχου

1. Βεβαιωθείτε ότι έχετε τοποθετήσει χαρτί στο δίσκο εισόδου.
2. Τοποθετήστε το πρωτότυπό σας με τη πλευρά εκτύπωσης προς τα κάτω στην αριστερή μπροστινή γωνία του δίσκου του τροφοδότη εγγράφων.  
Εάν χρησιμοποιήσετε το δίσκο του τροφοδότη εγγράφων, τοποθετήστε τις σελίδες ώστε το πάνω μέρος του εγγράφου να εισέρχεται πρώτο.
3. Κάντε ένα από τα παρακάτω:
  - Πατήστε **Έναρξη, Ασπρόμαυρη** για να ξεκινήσετε μια ασπρόμαυρη εργασία αντιγραφής.
  - Πατήστε **Έναρξη, Έγχρωμη** για να ξεκινήσετε μια έγχρωμη εργασία αντιγραφής.



**Σημείωση** Εάν το πρωτότυπό σας είναι έγχρωμο, η επιλογή του **Έναρξη, Ασπρόμαυρη** παράγει ένα ασπρόμαυρο αντίγραφο του έγχρωμου πρωτοτύπου, ενώ η επιλογή του **Έναρξη, Έγχρωμη** παράγει ένα αντίγραφο πλήρων χρωμάτων του έγχρωμου πρωτοτύπου.

## Αλλαγή των ρυθμίσεων αντιγραφής

Μπορείτε να προσαρμόσετε τις ρυθμίσεις αντιγραφής της συσκευής HP All-in-One ώστε να χειρίζεστε σχεδόν κάθε τύπο εργασίας.

Όταν αλλάζετε τις ρυθμίσεις αντιγραφής, οι αλλαγές εφαρμόζονται μόνο στην τρέχουσα εργασία αντιγραφής. Για να εφαρμόζονται σε όλες τις μελλοντικές εργασίες αντιγραφής, πρέπει να ορίσετε τις αλλαγές ως προεπιλογές.

### Για να αλλάξετε τις ρυθμίσεις αντιγραφής μόνο για την τρέχουσα εργασία

1. Πατήστε επανειλημμένα **Αντιγραφή** για να εμφανιστεί το κατάλληλο μενού. Διατίθενται τα παρακάτω μενού:
  - **Αριθμός αντιγράφων**
  - **Σμίκρυνση/Μεγέθυνση**
  - **Ποιότητα αντιγραφής**
  - **Μέγ. χαρτιού αντιγρ.**
  - **Τύπος χαρτιού**
  - **Ανοιχτόχρ/σκουρ.**
  - **Βελτιώσεις**
  - **Ρύθ. νέων προεπιλ.**
2. Πατήστε το ► μέχρι να εμφανιστεί η κατάλληλη ρύθμιση.
3. Κάντε ένα από τα παρακάτω:
  - Για να αλλάξετε περισσότερες ρυθμίσεις, πατήστε **Αντιγραφή**. Ενεργοποιείται η τρέχουσα ρύθμιση και εμφανίζεται το επόμενο μενού.
  - Για να ξεκινήσετε την εργασία αντιγραφής, πατήστε **Έναρξη, Έγχρωμη** ή **Έναρξη, Ασπρόμαυρη**.

### Για να αποθηκεύσετε τις τρέχουσες ρυθμίσεις ως προεπιλογές για μελλοντικές εργασίες

1. Κάντε τις αλλαγές που θέλετε στις ρυθμίσεις του **Μεν. Αντιγραφή**.
2. Πατήστε επανειλημμένα **Αντιγραφή** μέχρι να εμφανιστεί το μενού **Ρύθ. νέων προεπιλ.**
3. Πατήστε ► μέχρι να εμφανιστεί η επιλογή **Ναι** και, στη συνέχεια, πατήστε **OK**.

Εξερευνήστε την ηλεκτρονική **Βοήθεια HP Image Zone** για να μάθετε πώς να πραγματοποιείτε ειδικές εργασίες αντιγραφής, όπως μεγέθυνση και σμίκρυνση αντιγράφων, δημιουργία πολλών αντιγράφων σε μία σελίδα και βελτίωση της ποιότητας των αντιγράφων σας.

## Δημιουργία αντιγράφου φωτογραφίας χωρίς περίγραμμα 10 x 15 cm (4 x 6 ίντσες)

Για βέλτιστη ποιότητα κατά τη δημιουργία αντιγράφου μιας φωτογραφίας, τοποθετήστε φωτογραφικό χαρτί στο δίσκο εισόδου και αλλάξτε τις ρυθμίσεις αντιγραφής ώστε να έχετε τις κατάλληλες ρυθμίσεις τύπου χαρτιού και βελτίωσης φωτογραφίας. Μπορεί επίσης να θέλετε να χρησιμοποιήσετε το δοχείο μελάνης φωτογραφικής εκτύπωσης για ανώτερη ποιότητα εκτύπωσης. Έχοντας εγκαταστήσει το δοχείο μελάνης τριών χρωμάτων και το δοχείο μελάνης φωτογραφικής εκτύπωσης, διαθέτετε σύστημα με έξι μελάνες. Ανατρέξτε στην ενότητα [Χρήση δοχείου μελάνης φωτογραφικής εκτύπωσης](#), για περισσότερες πληροφορίες.

### Για να δημιουργήσετε ένα αντίγραφο φωτογραφίας χωρίς περίγραμμα από τον πίνακα ελέγχου

1. Τοποθετήστε φωτογραφικό χαρτί 10 x 15 cm στο δίσκο εισόδου.



**Συμβουλή** Για να δημιουργήσετε με επιτυχία ένα αντίγραφο χωρίς περίγραμμα, πρέπει να έχετε τοποθετήσει φωτογραφικό χαρτί 10 x 15 cm **με προεξοχές**.

Για περισσότερες πληροφορίες σχετικά με την τοποθέτηση φωτογραφικού χαρτιού, δείτε [Τοποθέτηση φωτογραφικού χαρτιού 10 x 15 cm \(4 x 6 ίντσες\)](#).

2. Τοποθετήστε το πρωτότυπό σας με τη πλευρά εκτύπωσης προς τα κάτω στην αριστερή μπροστινή γωνία της γυάλινης επιφάνειας.  
Τοποθετήστε τη φωτογραφία στη γυάλινη επιφάνεια ώστε η μεγάλη πλευρά της φωτογραφίας να ευθυγραμμίζεται με τη μπροστινή πλευρά της γυάλινης επιφάνειας, όπως δείχνουν οι οδηγοί που είναι χαραγμένοι κατά μήκος της άκρης της γυάλινης επιφάνειας.



3. Πατήστε επανειλημμένα **Αντιγραφή** μέχρι να εμφανιστεί το μενού **Μέγ. χαρτιού αντιγρ.**
4. Πατήστε ► μέχρι να εμφανιστεί η ρύθμιση **10 x 15 cm** ή **4 x 6 ίντσες** και, στη συνέχεια, πατήστε **OK**.
5. Πατήστε επανειλημμένα **Αντιγραφή** μέχρι να εμφανιστεί το μενού **Σμίκρυνση/Μεγέθυνση**.
6. Πατήστε ► μέχρι να εμφανιστεί η ρύθμιση **Προσαρμογή στη σελίδα**.

7. Πατήστε **Έναρξη, Ασπρόμαυρη** ή **Έναρξη, Έγχρωμη**.  
Η συσκευή HP All-in-One δημιουργεί ένα αντίγραφο της πρωτότυπης φωτογραφίας χωρίς περίγραμμα, διαστάσεων 10 x 15 cm.



**Σημείωση** Μπορείτε να αφαιρέσετε την προεξοχή από το αντίγραφο της φωτογραφίας μόλις στεγνώσει εντελώς η μελάνη.

## Διακοπή αντιγραφής

- Για να διακόψετε μια αντιγραφή πατήστε **Άκυρο** στον πίνακα ελέγχου.

# 6 Χρήση των λειτουργιών σάρωσης

Αυτό το κεφάλαιο περιέχει πληροφορίες σχετικά με τη σάρωση σε μια εφαρμογή στον υπολογιστή σας ή σε έναν προορισμό HP Instant Share.

Σάρωση είναι η διαδικασία μετατροπής κειμένου και εικόνων σε ηλεκτρονική μορφή για τον υπολογιστή σας. Μπορείτε να σαρώσετε σχεδόν οτιδήποτε (φωτογραφίες, άρθρα περιοδικών και έγγραφα κειμένου), αρκεί να προσέχετε να μην γδάρετε τη γυάλινη επιφάνεια της συσκευής HP All-in-One.



**Σημείωση** Σε Mac, μπορείτε να αλλάξετε τις προεπιλεγμένες ρυθμίσεις σάρωσης **HP Scan Pro**. Για περισσότερες πληροφορίες, δείτε την ηλεκτρονική **Βοήθεια HP Image Zone**.

## Σάρωση εικόνας

Μπορείτε να ξεκινήσετε μια σάρωση από τον υπολογιστή σας ή από το HP All-in-One. Η ενότητα αυτή περιγράφει μόνο τον τρόπο με τον οποίο μπορείτε να πραγματοποιήσετε σάρωση από τον πίνακα ελέγχου της συσκευής HP All-in-One.

Για πληροφορίες σχετικά με τον τρόπο σάρωσης από υπολογιστή καθώς και για πληροφορίες σχετικά με θέματα ρύθμισης, αλλαγής μεγέθους, περιστροφής, περικοπής και αύξησης της ευκρίνειας των σαρώσεων, δείτε την ηλεκτρονική **Βοήθεια HP Image Zone** που συνόδευε το λογισμικό.

Για να χρησιμοποιήσετε τις λειτουργίες σάρωσης, το HP All-in-One πρέπει να είναι συνδεδεμένο με τον υπολογιστή σας και ενεργοποιημένο. Το λογισμικό του HP All-in-One θα πρέπει επίσης να είναι εγκατεστημένο και να εκτελείται στον υπολογιστή σας πριν από τη σάρωση. Για να βεβαιωθείτε ότι το λογισμικό HP All-in-One "τρέχει" σε έναν υπολογιστή με Windows, αναζητήστε το εικονίδιο **Παρακολούθηση ψηφιακής απεικόνισης HP** στη γραμμή εργασιών των Windows. Σε υπολογιστή Mac, το λογισμικό HP All-in-One είναι πάντα ενεργό.



**Σημείωση** Εάν κλείσετε το εικονίδιο **Παρακολούθηση ψηφιακής απεικόνισης HP** στη γραμμή εργασιών των Windows, η συσκευή HP All-in-One μπορεί να χάσει μέρος των λειτουργιών σάρωσης και να εμφανιστεί το μήνυμα σφάλματος **Χωρίς σύνδεση**. Εάν συμβεί κάτι τέτοιο, μπορείτε να επαναφέρετε όλες τις λειτουργίες πραγματοποιώντας επανεκκίνηση του υπολογιστή σας ή πραγματοποιώντας εκκίνηση του λογισμικού **HP Image Zone**.

## Σάρωση πρωτότυπου σε υπολογιστή

Μπορείτε να σαρώσετε πρωτότυπα που βρίσκονται στη γυάλινη επιφάνεια απευθείας από τον πίνακα ελέγχου ή από το δίσκο του τροφοδότη εγγράφων.

1. Τοποθετήστε το πρωτότυπό σας με τη πλευρά εκτύπωσης προς τα κάτω στην αριστερή μπροστινή γωνία του δίσκου του τροφοδότη εγγράφων.
2. Πατήστε το κουμπί **Σάρωση**, εάν δεν είναι ήδη αναμμένο.  
Στην οθόνη του πίνακα ελέγχου εμφανίζεται το μενού **Σάρωση σε**.

3. Πατήστε **OK** για να επιλέξετε την προεπιλεγμένη εφαρμογή για τη λήψη της σάρωσης ή χρησιμοποιήστε τα κουμπιά βέλους για να επισημάνετε διαφορετική εφαρμογή και, στη συνέχεια, πατήστε **OK**.



**Συμβουλή** Για να είναι η σάρωση ασπρόμαυρη, πατήστε **Έναρξη**, **Ασπρόμαυρη** αντί για **OK**.

Στον υπολογιστή, εμφανίζεται μια προεπισκόπηση της σάρωσης στο παράθυρο **Σάρωση HP** (Windows) ή στο **HP Scan Pro** (Mac), όπου μπορείτε να την επεξεργαστείτε.

Για περισσότερες πληροφορίες σχετικά με την επεξεργασία μιας προεπισκόπησης εικόνας, δείτε την ηλεκτρονική **Βοήθεια HP Image Zone** που συνόδευε το λογισμικό.

4. Πραγματοποιήστε την επεξεργασία που θέλετε στην προεπισκόπηση εικόνας. Αφού τελειώσετε, κάντε κλικ στο κουμπί **Αποδοχή**. Η συσκευή HP All-in-One στέλνει τη σάρωση στην επιλεγμένη εφαρμογή. Για παράδειγμα, εάν επιλέξετε το **HP Image Zone**, αυτό ανοίγει αυτόματα και εμφανίζει την εικόνα.

Για πληροφορίες σχετικά με τη χρήση του HP Instant Share για διαμοιρασμό των σαρωμένων εικόνων σας, δείτε την ηλεκτρονική **Βοήθεια HP Image Zone**.

## Διακοπή σάρωσης

→ Για να διακόψετε μια σάρωση, πατήστε **Άκυρο** στον πίνακα ελέγχου.

## Διαμοιρασμός σαρωμένης εικόνας με φίλους και συγγενείς

Μπορείτε να μοιραστείτε μια σαρωμένη εικόνα με φίλους και συγγενείς στέλλοντάς την ως επισύναψη e-mail ή μέσω του HP Instant Share.

### Αποστολή ως επισύναψη e-mail

Μπορείτε να αποθηκεύσετε μια σάρωση στον υπολογιστή σας και από εκεί να την στείλετε ως επισύναψη e-mail.

Για πληροφορίες σχετικά με την αποθήκευση μιας σαρωμένης εικόνας, δείτε **Σάρωση πρωτοτύπου σε υπολογιστή**.

Για πληροφορίες σχετικά με την αποστολή μιας σαρωμένης εικόνας ως επισύναψη e-mail, δείτε την ηλεκτρονική **Βοήθεια HP Image Zone** που συνόδευε το λογισμικό σας.

### Αποστολή με τη χρήση του HP Instant Share

Μπορείτε εύκολα να μοιραστείτε σαρωμένες εικόνες με φίλους και συγγενείς χρησιμοποιώντας την ηλεκτρονική υπηρεσία HP Instant Share. Το HP Instant Share σας δίνει τη δυνατότητα να στείλετε σε άλλους εικόνες ως e-mail, να μεταφέρετε φωτογραφίες σε ένα ηλεκτρονικό άλμπουμ φωτογραφιών ή σε μια υπηρεσία επεξεργασίας φωτογραφιών.



**Σημείωση** Η διαθεσιμότητα των υπηρεσιών που περιγράφονται στο παρόν διαφέρει ανά χώρα/περιοχή. Ορισμένες από τις υπηρεσίες που περιγράφονται στο παρόν μπορεί να μην είναι διαθέσιμες στη χώρα/περιοχή σας.

### Για να μοιραστείτε σαρωμένες εικόνες

1. Τοποθετήστε το πρωτότυπό σας με τη πλευρά εκτύπωσης προς τα κάτω στην αριστερή μπροστινή γωνία της γυάλινης επιφάνειας.
2. Πατήστε **Σάρωση**.  
Στην οθόνη του πίνακα ελέγχου εμφανίζεται το μενού **Σάρωση σε**.
3. Πατήστε ◀ ή ▶ για να επιλέξετε **HP Instant Share**.  
Το HP All-in-One στέλνει τη σαρωμένη εικόνα στον υπολογιστή. Χρήση του λογισμικού HP Instant Share στον υπολογιστή σας για να στείλετε την εικόνα ως προεπισκόπηση μικρογραφίας σε έναν παραλήπτη e-mail (η λήψη της εικόνας σε πλήρες μέγεθος μπορεί να γίνει αργότερα, όταν βολεύει τον παραλήπτη), σε ένα ηλεκτρονικό άλμπουμ φωτογραφιών, σε μια υπηρεσία επεξεργασίας φωτογραφιών ή σε μια συσκευή HP συνδεδεμένη σε δίκτυο.

## Εκτύπωση σαρωμένης εικόνας

Μπορείτε να εκτυπώσετε μια σαρωμένη εικόνα χρησιμοποιώντας το λογισμικό **HP Image Zone**. Για περισσότερες πληροφορίες, δείτε την ηλεκτρονική **Βοήθεια HP Image Zone** που συνόδευε το λογισμικό.

## Επεξεργασία μιας σαρωμένης εικόνας

Μπορείτε να επεξεργαστείτε μια σαρωμένη εικόνα χρησιμοποιώντας το λογισμικό **HP Image Zone**. Μπορείτε επίσης να επεξεργαστείτε ένα σαρωμένο έγγραφο χρησιμοποιώντας το λογισμικό οπτικής αναγνώρισης χαρακτήρων (OCR).

## Επεξεργασία μιας σαρωμένης φωτογραφίας ή γραφικού

Μπορείτε να επεξεργαστείτε μια σαρωμένη φωτογραφία ή γραφικό χρησιμοποιώντας το λογισμικό **HP Image Zone**. Με αυτό το λογισμικό, μπορείτε να ρυθμίσετε τη φωτεινότητα, την αντίθεση, τον κορεσμό των χρωμάτων και άλλα. Μπορείτε επίσης να περιστρέψετε την εικόνα χρησιμοποιώντας το λογισμικό **HP Image Zone**.

Για περισσότερες πληροφορίες, δείτε την ηλεκτρονική **Βοήθεια HP Image Zone** που συνόδευε το λογισμικό.

## Επεξεργασία ενός σαρωμένου εγγράφου

Η σάρωση κειμένου (επίσης γνωστή και ως οπτική αναγνώριση χαρακτήρων ή OCR) σας δίνει τη δυνατότητα να μεταφέρετε το περιεχόμενο άρθρων περιοδικών, βιβλίων και άλλου έντυπου υλικού στο πρόγραμμα επεξεργασίας κειμένου που προτιμάτε καθώς και σε άλλα προγράμματα, ως πλήρως επεξεργάσιμο κείμενο. Η σωστή χρήση του λογισμικού OCR είναι σημαντική για τη δημιουργία βέλτιστων αποτελεσμάτων. Μην περιμένετε τα σαρωμένα έγγραφα κειμένου να είναι τέλεια από την πρώτη χρήση του λογισμικού OCR. Η χρήση του λογισμικού OCR είναι τέχνη, η οποία απαιτεί χρόνο και εξάσκηση. Για περισσότερες πληροφορίες σχετικά με τη σάρωση εγγράφων και ιδιαίτερα αυτών που περιέχουν κείμενο και γραφικά, δείτε την τεκμηρίωση που συνόδευε το λογισμικό OCR.





# 7 Εκτύπωση από τον υπολογιστή

Η συσκευή HP All-in-One μπορεί να χρησιμοποιηθεί με οποιαδήποτε εφαρμογή λογισμικού που επιτρέπει εκτύπωση. Οι οδηγίες διαφέρουν ως ένα βαθμό ανάλογα με το εάν πραγματοποιείτε εκτύπωση από υπολογιστή με λειτουργικό σύστημα Windows ή από υπολογιστή Mac. Φροντίστε να ακολουθήσετε τις οδηγίες αυτού του κεφαλαίου που ισχύουν για το λειτουργικό σας σύστημα.

Αυτός ο Οδηγός χρήσης παρέχει μονάχα ένα δείγμα των διαθέσιμων λειτουργιών εκτύπωσης για να σας βοηθήσει να ξεκινήσετε τη χρήση της συσκευής HP All-in-One για εκτύπωση από μια εφαρμογή λογισμικού. Εξερευνήστε την ηλεκτρονική **Βοήθεια HP Image Zone** που συνόδευε το λογισμικό HP All-in-One για πληροφορίες σχετικά με όλες τις ρυθμίσεις εκτύπωσης που υποστηρίζει η συσκευή HP All-in-One. Για παράδειγμα, η ηλεκτρονική **Βοήθεια HP Image Zone** παρέχει πληροφορίες σχετικά με την εκτύπωση μιας αφίσας, την εκτύπωση πολλών σελίδων σε ένα μόνο φύλλο, και άλλα. Για περισσότερες πληροφορίες σχετικά με τη **Βοήθεια HP Image Zone**, δείτε [Χρήση της ηλεκτρονικής Βοήθειας](#).

## Εκτύπωση από εφαρμογή λογισμικού

Οι περισσότερες ρυθμίσεις εκτύπωσης γίνονται αυτόματα από την εφαρμογή λογισμικού μέσα από την οποία εκτυπώνετε ή από την τεχνολογία HP ColorSmart. Η μη αυτόματη αλλαγή των ρυθμίσεων είναι απαραίτητη μόνο όταν αλλάζετε την ποιότητα εκτύπωσης, όταν εκτυπώνετε σε χαρτί συγκεκριμένου τύπου ή φιλμ διαφανειών ή όταν χρησιμοποιείτε ειδικές λειτουργίες.

### Για να εκτυπώσετε από μια εφαρμογή λογισμικού (Windows)

1. Βεβαιωθείτε ότι έχετε τοποθετήσει χαρτί στο δίσκο εισόδου.
2. Στο μενού **File (Αρχείο)** στην εφαρμογή λογισμικού, κάντε κλικ στην επιλογή **Print (Εκτύπωση)**.
3. Ως εκτυπωτή επιλέξτε το HP All-in-One.
4. Εάν θέλετε να αλλάξετε κάποιες ρυθμίσεις, κάντε κλικ στο κουμπί που ανοίγει το πλαίσιο διαλόγου the **Properties (Ιδιότητες)**.  
Ανάλογα με την εφαρμογή λογισμικού που χρησιμοποιείτε, το συγκεκριμένο κουμπί μπορεί να ονομάζεται **Ιδιότητες**, **Επιλογές**, **Ρύθμιση εκτυπωτή**, **Εκτυπωτής** ή **Προτιμήσεις**.
5. Ενεργοποιήστε τις κατάλληλες επιλογές για την εργασία εκτύπωσης χρησιμοποιώντας τις λειτουργίες που είναι διαθέσιμες στις καρτέλες **Χαρτί/Ποιότητα**, **Φινίρισμα**, **Εφέ**, **Βασικά** και **Χρώμα**.



**Συμβουλή** Μπορείτε εύκολα να ορίσετε τις κατάλληλες επιλογές για την εργασία εκτύπωσης, επιλέγοντας μια από τις προκαθορισμένες εργασίες εκτύπωσης από την καρτέλα **Συντομεύσεις εκτύπωσης**. Κάντε κλικ σε έναν τύπο εργασίας εκτύπωσης στη λίστα **Τι θέλετε να κάνετε;**. Οι προεπιλεγμένες ρυθμίσεις για αυτό τον τύπο εργασίας εκτύπωσης είναι ορισμένες και συνοψίζονται στην καρτέλα **Συντομεύσεις εκτύπωσης**. Εάν χρειάζεται, μπορείτε να προσαρμόσετε τις ρυθμίσεις σε αυτή την καρτέλα ή

μπορείτε να πραγματοποιήσετε τις αλλαγές που θέλετε σε άλλες καρτέλες στο πλαίσιο διαλόγου **Properties (Ιδιότητες)**.

6. Κάντε κλικ στο **OK** για να κλείσετε το πλαίσιο διαλόγου **Properties (Ιδιότητες)**.
7. Κάντε κλικ στην επιλογή **Print (Εκτύπωση)** ή **OK** για να ξεκινήσετε την εκτύπωση.

#### Για να εκτυπώσετε από μια εφαρμογή λογισμικού (Mac)

1. Βεβαιωθείτε ότι έχετε τοποθετήσει χαρτί στο δίσκο εισόδου.
2. Στο μενού **File** στην εφαρμογή λογισμικού, επιλέξτε **Page Setup**.  
Εμφανίζεται το πλαίσιο διαλόγου **Page Setup**, το οποίο σας επιτρέπει να ορίσετε τον τύπο χαρτιού, τον προσανατολισμό και την κλιμάκωση.
3. Βεβαιωθείτε ότι η συσκευή HP All-in-One είναι ο επιλεγμένος εκτυπωτής.
4. Ορίστε τις ιδιότητες της σελίδας:
  - Επιλέξτε το μέγεθος χαρτιού.
  - Επιλέξτε τον προσανατολισμό.
  - Εισαγάγετε το ποσοστό κλιμάκωσης.
5. Κάντε κλικ στο **OK**.
6. Στο μενού **File** στην εφαρμογή λογισμικού, επιλέξτε **Print**.  
Εμφανίζεται το πλαίσιο διαλόγου **Εκτύπωση** και ανοίγει η οθόνη **Αντίγραφα & σελίδες**.
7. Αλλάξτε τις ρυθμίσεις εκτύπωσης για κάθε επιλογή στο αναδυόμενο μενού, σύμφωνα με την εργασία σας.
8. Κάντε κλικ στην επιλογή **Print** για να ξεκινήσετε την εκτύπωση.

## Αλλαγή των ρυθμίσεων εκτύπωσης

Μπορείτε να προσαρμόσετε τις ρυθμίσεις εκτύπωσης του HP All-in-One ώστε να μπορείτε να χειριστείτε πρακτικά οποιαδήποτε εργασία εκτύπωσης.

### Χρήστες Windows

Πριν αλλάξετε τις ρυθμίσεις εκτύπωσης, πρέπει να αποφασίσετε εάν θέλετε να αλλάξετε τις ρυθμίσεις μόνο για την τρέχουσα εργασία εκτύπωσης ή αν θέλετε να ορίσετε τις ρυθμίσεις ως προεπιλογές για όλες τις μελλοντικές εργασίες εκτύπωσης. Ο τρόπος που εμφανίζονται οι ρυθμίσεις εκτύπωσης εξαρτάται από το εάν θέλετε να εφαρμόσετε ή όχι την αλλαγή για όλες τις μελλοντικές εργασίες ή μόνο για την τρέχουσα εργασία εκτύπωσης.

#### Για να αλλάξετε τις ρυθμίσεις εκτύπωσης για όλες τις μελλοντικές εργασίες

1. Στο **Κέντρο Λειτουργιών HP**, κάντε κλικ στο **Ρυθμίσεις**, τοποθετήστε το δείκτη στην επιλογή **Ρυθμίσεις εκτύπωσης** και, στη συνέχεια κάντε κλικ στο **Παράμετροι εκτυπωτή**.
2. Πραγματοποιήστε αλλαγές στις ρυθμίσεις εκτύπωσης και κάντε κλικ στην επιλογή **OK**.

#### Για να αλλάξετε τις ρυθμίσεις εκτύπωσης για την τρέχουσα εργασία εκτύπωσης

1. Στο μενού **File (Αρχείο)** στην εφαρμογή λογισμικού, κάντε κλικ στην επιλογή **Print (Εκτύπωση)**.
2. Βεβαιωθείτε ότι το HP All-in-One είναι ο προεπιλεγμένος εκτυπωτής.

3. Κάντε κλικ στο κουμπί που ανοίγει το πλαίσιο διαλόγου **Properties (Ιδιότητες)**. Ανάλογα με το πρόγραμμα που χρησιμοποιείτε, το συγκεκριμένο κουμπί μπορεί να ονομάζεται **Properties (Ιδιότητες)**, **Options (Επιλογές)**, **Printer Setup (Ρύθμιση εκτυπωτή)** ή **Printer (Εκτυπωτής)**.
4. Πραγματοποιήστε αλλαγές στις ρυθμίσεις εκτύπωσης και κάντε κλικ στην επιλογή **OK**.
5. Κάντε κλικ στην επιλογή **Print (Εκτύπωση)** ή **OK** στο πλαίσιο διαλόγου **Print (Εκτύπωση)** για να εκτυπώσετε την εργασία.

## Χρήστες Mac

Χρησιμοποιήστε τα πλαίσια διαλόγου **Page Setup (Ρύθμιση Σελίδας)** και **Print (Εκτύπωση)** για να αλλάξετε τις ρυθμίσεις της εργασίας σας εκτύπωσης. Ποιο πλαίσιο διαλόγου θα χρησιμοποιήσετε εξαρτάται από τη ρύθμιση που θέλετε να αλλάξετε.

### Για να αλλάξετε τον τύπο χαρτιού, τον προσανατολισμό ή το ποσοστό κλιμάκωσης

1. Στο μενού **File** στην εφαρμογή λογισμικού, επιλέξτε **Page Setup**.
2. Επιλέξτε τη συσκευή HP All-in-One στο **Print Center** (v 10.2) ή στο **Printer Setup Utility** (v 10.3 ή μεταγενέστερη) πριν ξεκινήσετε την εκτύπωση.
3. Πραγματοποιήστε αλλαγές στο μέγεθος χαρτιού, στον προσανατολισμό και στις ρυθμίσεις ποσοστού κλιμάκωσης και κάντε κλικ στο **OK**.

### Για να αλλάξετε όλες τις ρυθμίσεις εκτύπωσης

1. Στο μενού **File** στην εφαρμογή λογισμικού, επιλέξτε **Print**.
2. Βεβαιωθείτε ότι το είναι ο προεπιλεγμένος εκτυπωτής.
3. Πραγματοποιήστε αλλαγές στις ρυθμίσεις εκτύπωσης και κάντε κλικ στο **Εκτύπωση** για να εκτυπώσετε την εργασία.

## Διακοπή εργασίας εκτύπωσης

Παρόλο που μπορείτε να διακόψετε μια εργασία εκτύπωσης είτε από τη συσκευή HP All-in-One είτε από τον υπολογιστή, η HP συνιστά να την διακόψετε από το HP All-in-One για καλύτερα αποτελέσματα.



**Σημείωση** Για χρήστες των Windows: Παρά το γεγονός ότι οι περισσότερες εφαρμογές λογισμικού που έχουν σχεδιαστεί για Windows χρησιμοποιούν τη λειτουργία εκτύπωσης σε ουρά των Windows, η εφαρμογή λογισμικού στην οποία εργάζεστε μπορεί να μην την χρησιμοποιεί. Το PowerPoint σε Microsoft Office 97 είναι ένα παράδειγμα εφαρμογής λογισμικού που δεν υποστηρίζει τη λειτουργία εκτύπωσης σε ουρά των Windows.

Εάν δεν μπορείτε να ακυρώσετε την εργασία εκτύπωσης χρησιμοποιώντας μία από τις παρακάτω διαδικασίες, συμβουλευθείτε τις οδηγίες για την ακύρωση της εκτύπωσης στο παρασκήνιο στην ηλεκτρονική βοήθεια της εφαρμογής λογισμικού.

**Για να διακόψετε μια εργασία εκτύπωσης από τη συσκευή HP All-in-One**

- Πατήστε **Άκυρο** στον πίνακα ελέγχου. Αναζητήστε το μήνυμα **Η εκτύπ. ακυρ/κε** στην οθόνη του πίνακα ελέγχου. Εάν δεν εμφανιστεί το μήνυμα, πατήστε ξανά **Άκυρο**.

**Για να διακόψετε μια εργασία εκτύπωσης από τον υπολογιστή (χρήστες Windows 9x ή 2000)**

1. Στη γραμμή εργασιών των Windows, κάντε κλικ στο κουμπί **Έναρξη**, τοποθετήστε το δείκτη του ποντικιού στην επιλογή **Ρυθμίσεις** και επιλέξτε **Εκτυπωτές**.
2. Κάντε διπλό κλικ στο εικονίδιο του HP All-in-One.



**Συμβουλή** Μπορείτε επίσης να κάνετε διπλό κλικ στο εικονίδιο του εκτυπωτή στη γραμμή εργασιών των Windows.

3. Επιλέξτε την εργασία εκτύπωσης που θέλετε να ακυρώσετε.
4. Στο μενού **Έγγραφο** κάντε κλικ στις επιλογές **Ακύρωση εκτύπωσης** ή **Άκυρο**, ή πατήστε το πλήκτρο DELETE στο πληκτρολόγιο.  
Μπορεί να περάσουν μερικά λεπτά μέχρι να ακυρωθεί η εκτύπωση.

**Για να διακόψετε μια εργασία εκτύπωσης από τον υπολογιστή (χρήστες Windows XP)**

1. Στη γραμμή εργασιών των Windows, κάντε κλικ στο κουμπί **Έναρξη** και, στη συνέχεια, επιλέξτε **Πίνακας Ελέγχου**.
2. Ανοίξτε τον πίνακα ελέγχου **Εκτυπωτές και φαξ**.
3. Κάντε διπλό κλικ στο εικονίδιο του HP All-in-One.



**Συμβουλή** Μπορείτε επίσης να κάνετε διπλό κλικ στο εικονίδιο του εκτυπωτή στη γραμμή εργασιών των Windows.

4. Επιλέξτε την εργασία εκτύπωσης που θέλετε να ακυρώσετε.
5. Στο μενού **Έγγραφο** κάντε κλικ στις επιλογές **Ακύρωση εκτύπωσης** ή **Άκυρο**, ή πατήστε το πλήκτρο DELETE στο πληκτρολόγιο.  
Μπορεί να περάσουν μερικά λεπτά μέχρι να ακυρωθεί η εκτύπωση.

**Για να διακόψετε μια εργασία εκτύπωσης από τον υπολογιστή (Mac)**

1. Ανοίξτε το **Print Center** (v 10.2) ή το **Printer Setup Utility** (v 10.3 ή μεταγενέστερη έκδοση) από το φάκελο **Applications:Utilities**.
2. Βεβαιωθείτε ότι η συσκευή HP All-in-One είναι ο επιλεγμένος εκτυπωτής.
3. Από το μενού **Printers**, επιλέξτε **Show Jobs**.
4. Επιλέξτε την εργασία εκτύπωσης που θέλετε να ακυρώσετε.
5. Κάντε κλικ στο **Delete**.  
Μπορεί να περάσουν μερικά λεπτά μέχρι να ακυρωθεί η εκτύπωση.

# 8 Χρήση των λειτουργιών φαξ

Μπορείτε να χρησιμοποιήσετε τη συσκευή HP All-in-One για να στέλνετε και να λαμβάνετε φαξ, ακόμα και έγχρωμα.



**Σημείωση** Πριν ξεκινήσετε την αποστολή φαξ, βεβαιωθείτε ότι έχετε ρυθμίσει σωστά τη συσκευή HP All-in-One για λειτουργία φαξ. Για περισσότερες πληροφορίες δείτε [Ρύθμιση της συσκευής HP All-in-One για φαξ](#).

Αυτός ο Οδηγός χρήσης παρέχει μονάχα ένα δείγμα των διαθέσιμων λειτουργιών φαξ για να σας βοηθήσει να ξεκινήσετε τη χρήση της συσκευής HP All-in-One για αποστολή και λήψη φαξ. Εξερευνήστε την ηλεκτρονική **Βοήθεια HP Image Zone** που συνόδευε το λογισμικό HP All-in-One για πληροφορίες σχετικά με τις λειτουργίες φαξ που υποστηρίζει η συσκευή HP All-in-One. Για παράδειγμα, η ηλεκτρονική **Βοήθεια HP Image Zone** παρέχει πληροφορίες σχετικά τον προγραμματισμό ενός φαξ για αποστολή, τη μετάδοση φαξ σε πολλούς παραλήπτες, και άλλα. Για περισσότερες πληροφορίες σχετικά με τη **Βοήθεια HP Image Zone**, δείτε [Χρήση της ηλεκτρονικής Βοήθειας](#).

## Αποστολή φαξ

Μπορείτε να στείλετε φαξ με διάφορους τρόπους. Χρησιμοποιώντας τον πίνακα ελέγχου, μπορείτε να στείλετε ασπρόμαυρο ή έγχρωμο φαξ από τη συσκευή HP All-in-One. Μπορείτε επίσης να στείλετε ένα φαξ με μη αυτόματο τρόπο μέσω συνδεδεμένου τηλεφώνου. Αυτό σας δίνει τη δυνατότητα να μιλήσετε με τον παραλήπτη πριν στείλετε το φαξ.

Εάν στέλνετε συχνά φαξ στους ίδιους αριθμούς, μπορείτε να ρυθμίσετε καταχωρήσεις γρήγορης κλήσης. Για πληροφορίες σχετικά με τη ρύθμιση καταχωρήσεων γρήγορης κλήσης, δείτε [Ρύθμιση γρήγορων κλήσεων](#).

## Αποστολή τυπικού φαξ

Μπορείτε εύκολα να στείλετε ένα μονοσέλιδο ή πολυσέλιδο ασπρόμαυρο φαξ χρησιμοποιώντας τον πίνακα ελέγχου, όπως περιγράφεται εδώ. Εάν θέλετε να στείλετε ένα έγχρωμο φαξ ή ένα φαξ με φωτογραφία, δείτε την ηλεκτρονική **Βοήθεια HP Image Zone**.



**Σημείωση** Εάν χρειάζεστε έντυπη επιβεβαίωση ότι η αποστολή των φαξ σας πραγματοποιήθηκε με επιτυχία, ενεργοποιήστε την επιβεβαίωση φαξ **πριν** την αποστολή φαξ. Για περισσότερες πληροφορίες δείτε [Εκτύπωση αναφορών επιβεβαίωσης φαξ](#).



**Συμβουλή** Μπορείτε επίσης να στείλετε ένα φαξ με μη αυτόματο τρόπο από ένα τηλέφωνο ή χρησιμοποιώντας τη λειτουργία παρακολούθησης κλήσης. Αυτές οι λειτουργίες σας επιτρέπουν να ελέγξετε το ρυθμό που πραγματοποιούνται οι κλήσεις. Επίσης είναι χρήσιμες όταν θέλετε να χρησιμοποιήσετε μια κάρτα κλήσης για τη χρέωση της κλήσης και χρειάζεται να αποκριθείτε στις ειδοποιήσεις τόνων κατά την κλήση. Για περισσότερες

πληροφορίες, δείτε Μη αυτόματη αποστολή φαξ από τηλέφωνο ή Αποστολή φαξ με τη χρήση της λειτουργίας παρακολούθησης κλήσης.

1. Τοποθετήστε τα πρωτότυπά σας, με την πλευρά εκτύπωσης προς τα κάτω, στο δίσκο του τροφοδότη εγγράφων. Εάν στέλνετε ένα μονοσέλιδο φαξ, όπως μια φωτογραφία, μπορείτε να τοποθετήσετε το πρωτότυπο και στη γυάλινη επιφάνεια.



**Σημείωση** Εάν στέλνετε ένα πολυσέλιδο φαξ, πρέπει να τοποθετήσετε τα πρωτότυπα στο δίσκο του τροφοδότη εγγράφων. Δεν μπορείτε να στείλετε με φαξ ένα πολυσέλιδο έγγραφο από τη γυάλινη επιφάνεια.

2. Πατήστε το κουμπί **Φαξ**.  
Εμφανίζεται το μήνυμα **Αριθ. φαξ**.
3. Εισαγάγετε τον αριθμό φαξ χρησιμοποιώντας το πληκτρολόγιο, πατήστε **Γρήγορη κλήση** ή ένα κουμπί γρήγορης κλήσης ενός πατήματος για να επιλέξετε μια γρήγορη κλήση ή πατήστε **Επανάκληση/παύση** για επανάκληση του τελευταίου κληθέντα αριθμού.
4. Πατήστε το κουμπί **Έναρξη, Ασπρόμαυρο**.
  - Εάν η συσκευή HP All-in-One ανιχνεύσει πρωτότυπο τοποθετημένο στον αυτόματο τροφοδότη εγγράφων, το HP All-in-One στέλνει το έγγραφο στον αριθμό που εισαγάγατε.
  - Εάν η συσκευή HP All-in-One δεν ανιχνεύσει πρωτότυπο τοποθετημένο στον αυτόματο τροφοδότη εγγράφων, εμφανίζεται το μήνυμα **Φαξ από γυάλινη επιφάνεια**; Βεβαιωθείτε ότι το πρωτότυπό σας είναι τοποθετημένο στη γυάλινη επιφάνεια και, στη συνέχεια, πατήστε το **1** για να επιλέξετε **Ναι**.

## Μη αυτόματη αποστολή φαξ από τηλέφωνο

Μπορείτε να ξεκινήσετε μια κλήση φαξ από ένα τηλέφωνο που βρίσκεται στην ίδια γραμμή τηλεφώνου με τη συσκευή HP All-in-One εάν σας βολεύει να χρησιμοποιείτε το πληκτρολόγιο του τηλεφώνου σας περισσότερο απ' ό, τι το πληκτρολόγιο του πίνακα ελέγχου του HP All-in-One. Αυτός ο τρόπος αποστολής φαξ λέγεται μη αυτόματη αποστολή φαξ. Όταν στέλνετε ένα φαξ με μη αυτόματο τρόπο, μπορείτε να ακούσετε τόνους κλήσης, τηλεφωνικές ειδοποιήσεις ή άλλους ήχους μέσα από τη συσκευή του τηλεφώνου. Αυτό σας διευκολύνει να χρησιμοποιήσετε μια κάρτα κλήσης για να στείλετε το φαξ σας.

Ανάλογα με το πώς έχει ρυθμίσει ο παραλήπτης τη συσκευή του φαξ του, στην κλήση μπορεί να απαντήσει ο ίδιος ή μπορεί να απαντήσει η συσκευή φαξ. Εάν στο τηλέφωνο απαντήσει κάποιο άτομο, μπορείτε να συνομιλήσετε με τον παραλήπτη πριν στείλετε το φαξ. Εάν στην κλήση απαντήσει μια συσκευή φαξ, μπορείτε να στείλετε το φαξ απευθείας στη συσκευή μόλις ακούσετε τους τόνους φαξ από τη συσκευή λήψης φαξ.

### Για να στείλετε ένα φαξ με μη αυτόματο τρόπο από τηλέφωνο

1. Τοποθετήστε τα πρωτότυπά σας, με την πλευρά εκτύπωσης προς τα κάτω, στο δίσκο του τροφοδότη εγγράφων.



**Σημείωση** Αυτή η λειτουργία δεν υποστηρίζεται εάν τοποθετήσετε τα πρωτότυπά σας στη γυάλινη επιφάνεια. Πρέπει να τοποθετήσετε τα πρωτότυπά σας στο δίσκο του τροφοδότη εγγράφων.

2. Εισαγάγετε τον αριθμό χρησιμοποιώντας το πληκτρολόγιο του τηλεφώνου που είναι συνδεδεμένο στη συσκευή HP All-in-One.



**Σημείωση** Μην χρησιμοποιείτε το πληκτρολόγιο στον πίνακα ελέγχου της συσκευής HP All-in-One όταν στέλνετε φαξ με μη αυτόματο τρόπο. Για να καλέσετε τον αριθμό του παραλήπτη, πρέπει να χρησιμοποιήσετε το πληκτρολόγιο του τηλεφώνου σας.

3. Εάν ο παραλήπτης σηκώσει το τηλέφωνο, μπορείτε να συνομιλήσετε μαζί του πριν στείλετε το φαξ.



**Σημείωση** Εάν στην κλήση απαντήσει μια συσκευή φαξ, θα ακούσετε τόνους φαξ από τη συσκευή λήψης φαξ. Προχωρήστε το επόμενο βήμα για να στείλετε το φαξ.

4. Όταν είστε έτοιμοι να στείλετε το φαξ, πατήστε **Φαξ** στον πίνακα ελέγχου της συσκευής HP All-in-One.
5. Όταν σας ζητηθεί, πατήστε το **1** για να επιλέξετε **Αποστολή φαξ** και, στη συνέχεια, πατήστε **Έναρξη, Ασπρόμαυρο** ή **Έναρξη, Έγχρωμο**.



**Σημείωση** Εάν πριν την αποστολή του φαξ μιλήσετε με τον παραλήπτη, πληροφορήστε τον ότι πρέπει να πατήσει "Start" (Έναρξη) στη συσκευή του φαξ του μόλις ακούσει τόνους φαξ.

Η γραμμή τηλεφώνου δεν παράγει ήχο όσο μεταδίδεται το φαξ. Σε αυτό το σημείο, μπορείτε να κλείσετε το τηλέφωνο. Εάν θέλετε να συνεχίσετε να μιλάτε με τον παραλήπτη, παραμείνετε στη γραμμή μέχρι να ολοκληρωθεί η μετάδοση του φαξ.

## Αποστολή φαξ με τη χρήση της λειτουργίας παρακολούθησης κλήσης

Η παρακολούθηση κλήσης σας δίνει τη δυνατότητα να καλείτε έναν αριθμό από τον πίνακα ελέγχου, όπως θα τον καλούσατε από ένα τυπικό τηλέφωνο. Όταν στέλνετε ένα φαξ χρησιμοποιώντας τη λειτουργία παρακολούθησης κλήσης, μπορείτε να ακούσετε τόνους κλήσης, τηλεφωνικές ειδοποιήσεις ή άλλους ήχους μέσα από τα ηχεία της συσκευής HP All-in-One. Αυτό σας δίνει τη δυνατότητα να αποκριθείτε σε ειδοποιήσεις την ώρα που καλείτε και να ελέγξετε το ρυθμό που πραγματοποιούνται οι κλήσεις σας.



**Συμβουλή** Εάν θέλετε να χρησιμοποιήσετε τη λειτουργία παρακολούθησης κλήσης για να στείλετε ένα φαξ με κάρτα κλήσης, η HP συνιστά να δημιουργήσετε μια καταχώρηση γρήγορης κλήσης για να αποθηκεύσετε τον προσωπικό αριθμό αναγνώρισης (PIN) της κάρτας. Εάν δεν αποθηκεύσετε το PIN σε μια καταχώρηση γρήγορης κλήσης, ενδέχεται να μην μπορείτε να εισαγάγετε το PIN αρκετά γρήγορα. Η συσκευή HP All-in-One μπορεί να ξεκινήσει να μεταδίδει το φαξ πριν προλάβετε να ολοκληρώσετε την εισαγωγή του PIN, και έτσι η κλήση θα αποτύχει.



**Σημείωση** Βεβαιωθείτε ότι ο ήχος είναι ενεργοποιημένος, διαφορετικά δεν θα ακούσετε τόνο κλήσης. Για περισσότερες πληροφορίες δείτε **Προσαρμογή της έντασης του ήχου**.



## Για να στείλετε ένα φαξ χρησιμοποιώντας την παρακολούθηση κλήσης από τον πίνακα ελέγχου

1. Τοποθετήστε τα πρωτότυπά σας, με την πλευρά εκτύπωσης προς τα κάτω, στο δίσκο του τροφοδότη εγγράφων. Εάν στέλνετε ένα μονοσέλιδο φαξ, όπως μια φωτογραφία, μπορείτε να τοποθετήσετε το πρωτότυπο και στη γυάλινη επιφάνεια.



**Σημείωση** Εάν θέλετε να στείλετε ένα πολυσέλιδο φαξ, πρέπει να τοποθετήσετε τα πρωτότυπα στο δίσκο του τροφοδότη εγγράφων. Δεν μπορείτε να στείλετε με φαξ ένα πολυσέλιδο έγγραφο από τη γυάλινη επιφάνεια.

2. Πατήστε **Φαξ** και, στη συνέχεια, **Έναρξη, Ασπρόμαυρο** ή **Έναρξη, Έγχρωμο**.
  - Εάν η συσκευή HP All-in-One ανιχνεύσει πρωτότυπο τοποθετημένο στον αυτόματο τροφοδότη εγγράφων, θα ακούσετε τόνο κλήσης.
  - Εάν η συσκευή HP All-in-One δεν ανιχνεύσει πρωτότυπο τοποθετημένο στον αυτόματο τροφοδότη εγγράφων, εμφανίζεται το μήνυμα **Φαξ από γυάλινη επιφάνεια**; Βεβαιωθείτε ότι το πρωτότυπό σας είναι τοποθετημένο στη γυάλινη επιφάνεια και, στη συνέχεια, πατήστε το **1** για να επιλέξετε **Ναι**.
3. Όταν ακούσετε τον τόνο κλήσης, εισαγάγετε τον αριθμό του φαξ χρησιμοποιώντας το πληκτρολόγιο στον πίνακα ελέγχου.
4. Ακολουθήστε τα μηνύματα που μπορεί να εμφανιστούν.



**Συμβουλή** Εάν χρησιμοποιείτε κάρτα κλήσης για να στείλετε το φαξ, όταν σας ζητηθεί να εισαγάγετε το PIN σας, πατήστε **Γρήγορη κλήση** ή κάποιο κουμπί γρήγορης κλήσης ενός πατήματος για να επιλέξετε την καταχώρηση γρήγορης κλήσης στην οποία έχετε αποθηκεύσει το PIN σας.

Το φαξ αποστέλλεται όταν απαντήσει η συσκευή φαξ του παραλήπτη.

## Λήψη φαξ

Ανάλογα με τη ρύθμιση **Αυτόματη απάντηση**, η συσκευή HP All-in-One μπορεί να λάβει φαξ αυτόματα ή μη αυτόματα. Εάν έχετε ορίσει τη ρύθμιση **Αυτόματη απάντηση** σε **Απενεργοποίηση**, θα πρέπει να λαμβάνετε τα φαξ μη αυτόματα. Εάν η επιλογή **Αυτόματη απάντηση** έχει ρυθμιστεί σε **Ενεργοποίηση** (η προεπιλεγμένη ρύθμιση), η συσκευή HP All-in-One θα απαντήσει αυτόματα στις εισερχόμενες κλήσεις και θα λάβει τα φαξ μόλις ηχησει ο αριθμός κτύπων που έχουν οριστεί από τη ρύθμιση **Κτ. πριν την απ/ση**. (Η προεπιλεγμένη ρύθμιση **Κτ. πριν την απ/ση** είναι πέντε κτύποι.) Για περισσότερες πληροφορίες σχετικά με τη ρύθμιση **Αυτόματη απάντηση**, δείτε **Ρύθμιση της λειτουργίας απάντησης**.



**Σημείωση** Εάν έχετε εγκαταστήσει δοχείο μελάνης φωτογραφικής εκτύπωσης για την εκτύπωση φωτογραφιών, μπορείτε να το αντικαταστήσετε με το δοχείο μαύρης μελάνης κατά τη λήψη φαξ. Δείτε **Χρήση δοχείου μελάνης φωτογραφικής εκτύπωσης**.

## Μη αυτόματη λήψη φαξ

Εάν ρυθμίσετε τη συσκευή HP All-in-One να λαμβάνει φαξ μη αυτόματα (η επιλογή **Αυτόματη απάντηση** είναι ορισμένη σε **Απενεργοποίηση**) ή εάν απαντήσετε το

τηλέφωνο και ακούσετε τόνους φαξ, χρησιμοποιήστε τις οδηγίες αυτής της ενότητας για να λάβετε φαξ.

1. Βεβαιωθείτε ότι η συσκευή HP All-in-One είναι ενεργοποιημένη και ότι έχετε τοποθετήσει χαρτί στο δίσκο εισόδου.
2. Αφαιρέστε τα πρωτότυπα από το δίσκο του τροφοδότη εγγράφων.
3. Εάν συνομιλείτε με τον αποστολέα, πείτε του να πατήσει "Start" (Έναρξη) στη συσκευή του φαξ του.
4. Όταν ακούσετε τόνους φαξ από μια συσκευή αποστολής φαξ, κάντε τα εξής:
  - α. Πατήστε **Φαξ** στον πίνακα ελέγχου της συσκευής HP All-in-One.
  - β. Όταν σάς ζητηθεί, πατήστε το **2** για να επιλέξετε **Λήψη φαξ**.
  - γ. Όταν η συσκευή HP All-in-One αρχίσει τη λήψη του φαξ, μπορείτε να κλείσετε το τηλέφωνο.



**Συμβουλή** Εάν το τηλέφωνο που χρησιμοποιείτε βρίσκεται στην ίδια γραμμή τηλεφώνου με τη συσκευή HP All-in-One αλλά δεν είναι συνδεδεμένο στη θύρα "2-EXT" στο πίσω μέρος του HP All-in-One, μπορεί να μην είστε αρκετά κοντά στο HP All-in-One για να φτάνετε τον πίνακα ελέγχου. Εάν δεν μπορείτε να φτάσετε τον πίνακα ελέγχου, περιμένετε μερικά δευτερόλεπτα και, στη συνέχεια, πατήστε **1 2 3** στο τηλέφωνό σας.

Εάν η συσκευή HP All-in-One δεν ξεκινήσει τη λήψη του φαξ, περιμένετε μερικά δευτερόλεπτα ακόμα και πατήστε ξανά **1 2 3**. Όταν η συσκευή HP All-in-One αρχίσει τη λήψη του φαξ, μπορείτε να κλείσετε το τηλέφωνο.

## Ρύθμιση εφεδρικής λήψης φαξ

Ανάλογα με την προτίμησή σας και τις απαιτήσεις ασφαλείας, μπορείτε να ρυθμίσετε το HP All-in-One ώστε να αποθηκεύει όλα τα φαξ που λαμβάνει, μόνο τα φαξ που λαμβάνει όσο η συσκευή βρίσκεται σε κατάσταση σφάλματος ή κανένα από τα φαξ που λαμβάνει.



**Σημείωση** Η συσκευή HP All-in-One διαγράφει όλα τα φαξ που είναι αποθηκευμένα στη μνήμη της όταν απενεργοποιήσετε το HP All-in-One. Μπορείτε επίσης να διαγράψετε όλα τα φαξ από τη μνήμη, διαγράφοντας τα περιεχόμενα του αρχείου καταγραφής φαξ από το **Μενού Ρύθμιση** ή ορίζοντας τη λειτουργία **Εφεδρική λήψη φαξ** σε **Απενεργοποίηση**. Για περισσότερες πληροφορίες, δείτε την ηλεκτρονική **Βοήθεια HP Image Zone**.

Διατίθενται οι παρακάτω λειτουργίες για την **Εφεδρική λήψη φαξ: Ενεργοποίηση, Μόνο σε περίπτωση σφάλματος** και **Απενεργοποίηση**.

- Η ρύθμιση **Ενεργοποίηση** είναι η προεπιλεγμένη ρύθμιση. Όταν η **Εφεδρική λήψη φαξ** είναι ορισμένη σε **Ενεργοποίηση**, η συσκευή HP All-in-One αποθηκεύει όλα τα φαξ που λαμβάνει στη μνήμη. Αυτό σας δίνει τη δυνατότητα να επανεκτυπώσετε έως και οκτώ από τα πιο πρόσφατα εκτυπωμένα φαξ, εάν είναι ακόμα αποθηκευμένα στη μνήμη. Για περισσότερες πληροφορίες δείτε **Επανεκτύπωση ληφθέντων φαξ από τη μνήμη**.



**Σημείωση** Μόλις η μνήμη γεμίσει, η συσκευή HP All-in-One, κατά τη λήψη νέων φαξ, διαγράφει τα παλιότερα φαξ που έχουν εκτυπωθεί. Εάν η μνήμη γεμίσει με μη εκτυπωμένα φαξ, η συσκευή HP All-in-One θα σταματήσει να απαντά σε εισερχόμενες κλήσεις φαξ.

- Η ρύθμιση **Μόνο σε περίπτωση σφάλματος** αναγκάζει τη συσκευή HP All-in-One να αποθηκεύσει φαξ στη μνήμη μόνο αν υπάρχει κατάσταση σφάλματος που εμποδίζει το HP All-in-One να εκτυπώσει τα φαξ (για παράδειγμα, αν τελειώσει το χαρτί στη συσκευή HP All-in-One). Η συσκευή HP All-in-One θα συνεχίσει να αποθηκεύει εισερχόμενα φαξ με την προϋπόθεση ότι υπάρχει διαθέσιμη μνήμη. (Εάν η μνήμη γεμίσει, η συσκευή HP All-in-One θα σταματήσει να απαντά σε εισερχόμενες κλήσεις φαξ.) Όταν επιλυθεί η κατάσταση σφάλματος, τα φαξ που είναι αποθηκευμένα στη μνήμη εκτυπώνονται αυτόματα και, στη συνέχεια, διαγράφονται από τη μνήμη.
- Η ρύθμιση **Απενεργοποίηση** σημαίνει ότι τα φαξ δεν αποθηκεύονται ποτέ στη μνήμη. (Για παράδειγμα, μπορείτε να απενεργοποιήσετε τη ρύθμιση **Εφεδρική λήψη φαξ** για λόγους ασφαλείας.) Εάν προκύψει κατάσταση σφάλματος που εμποδίζει τη συσκευή HP All-in-One να εκτυπώσει (για παράδειγμα αν τελειώσει το χαρτί στο HP All-in-One), η συσκευή HP All-in-One θα σταματήσει να απαντά στις εισερχόμενες κλήσεις φαξ.



**Σημείωση** Εάν η ρύθμιση **Εφεδρική λήψη φαξ** είναι ενεργοποιημένη και θέσετε τη συσκευή HP All-in-One εκτός λειτουργίας, όλα τα φαξ που είναι αποθηκευμένα στη μνήμη διαγράφονται, συμπεριλαμβανομένων τυχόν μη εκτυπωμένων φαξ που λάβατε όσο το HP All-in-One βρισκόταν σε κατάσταση σφάλματος. Θα πρέπει να επικοινωνήσετε με τους αποστολείς και να τους ζητήσετε να ξαναστείλουν τα φαξ που δεν έχουν εκτυπωθεί. (Για μια λίστα με τα φαξ που έχετε λάβει, εκτυπώστε το αρχείο καταγραφής φαξ. Το αρχείο καταγραφής φαξ, το οποίο περιέχει μια λίστα με τους αριθμούς από τους οποίους έχετε λάβει φαξ, δεν διαγράφεται όταν η συσκευή HP All-in-One τίθεται εκτός λειτουργίας. Για περισσότερες πληροφορίες σχετικά με το αρχείο καταγραφής φαξ, δείτε την ηλεκτρονική **Βοήθεια HP Image Zone**.)

#### Για να ρυθμίσετε την εφεδρική λήψη φαξ από τον πίνακα ελέγχου

1. Πατήστε **Ρύθμιση**.
2. Πατήστε **5** και στη συνέχεια πατήστε ξανά **5**.  
Ενεργοποιείται η επιλογή **Ρύθμ. φαξ για προχωρημένους** και στη συνέχεια η επιλογή **Εφεδρική λήψη φαξ**.
3. Πατήστε ► για να επιλέξετε **Ενεργοποίηση**, **Μόνο σε περίπτωση σφάλματος** ή **Απενεργοποίηση**.
4. Πατήστε **OK**.

#### Επανεκτύπωση ληφθέντων φαξ από τη μνήμη

Εάν ρυθμίσετε τη λειτουργία **Εφεδρική λήψη φαξ** σε **Ενεργοποίηση**, το HP All-in-One αποθηκεύει στη μνήμη τα φαξ που λαμβάνει, ανεξάρτητα από το εάν η συσκευή βρίσκεται σε κατάσταση σφάλματος ή όχι. Για περισσότερες πληροφορίες δείτε **Ρύθμιση εφεδρικής λήψης φαξ**.



**Σημείωση** Η συσκευή HP All-in-One διαγράφει όλα τα φαξ που είναι αποθηκευμένα στη μνήμη της όταν απενεργοποιήσετε το HP All-in-One. Μπορείτε επίσης να διαγράψετε όλα τα φαξ από τη μνήμη, διαγράφοντας τα περιεχόμενα του αρχείου καταγραφής φαξ από το **Μενού Ρύθμιση** ή ορίζοντας τη λειτουργία **Εφεδρική λήψη φαξ** σε **Απενεργοποίηση**. Για περισσότερες πληροφορίες, δείτε την ηλεκτρονική **Βοήθεια HP Image Zone**.

Ανάλογα με το μέγεθος των φαξ που υπάρχουν στη μνήμη, μπορείτε να επανεκτυπώσετε έως και οκτώ από τα πιο πρόσφατα εκτυπωμένα φαξ, εφόσον βρίσκονται ακόμα στη μνήμη. Για παράδειγμα, μπορεί να χρειαστεί να επανεκτυπώσετε τα φαξ σας εάν χάσατε το αντίγραφο της τελευταίας σας εκτύπωσης.

1. Βεβαιωθείτε ότι έχετε τοποθετήσει χαρτί στο δίσκο εισόδου.
2. Πατήστε **Ρύθμιση**.
3. Πατήστε το **6** και, στη συνέχεια, το **5**.  
Ενεργοποιείται η επιλογή **Εργαλεία** και στη συνέχεια η επιλογή **Επαν/ση φαξ απ/μένων στη μν**.  
Τα φαξ εκτυπώνονται στην αντίστροφη σειρά από αυτήν με την οποία λήφθηκαν, με πρώτο το φαξ που ελήφθη πιο πρόσφατα.
4. Εάν θέλετε να διακόψετε την επανεκτύπωση των φαξ που βρίσκονται στη μνήμη, πατήστε **Άκυρο**.

## Εκτύπωση αναφορών

Μπορείτε να ρυθμίσετε τη συσκευή HP All-in-One ώστε να εκτυπώνει αυτόματα αναφορές σφαλμάτων εκτύπωσης και αναφορές επιβεβαίωσης για κάθε φαξ που στέλνετε και λαμβάνετε. Μπορείτε επίσης να εκτυπώνετε αυτόματα αναφορές συστήματος όποτε τις χρειάζεστε. Οι αναφορές αυτές παρέχουν χρήσιμες πληροφορίες συστήματος σχετικά με τη συσκευή HP All-in-One.

Για περισσότερες πληροφορίες σχετικά με τις αναφορές συστήματος που μπορείτε να δημιουργήσετε, δείτε την ηλεκτρονική **Βοήθεια HP Image Zone**.

## Εκτύπωση αναφορών επιβεβαίωσης φαξ

Εάν χρειάζεστε έντυπη επιβεβαίωση ότι η αποστολή των φαξ σας πραγματοποιήθηκε με επιτυχία, ακολουθήστε αυτές τις οδηγίες για να ενεργοποιήσετε την επιβεβαίωση φαξ **πριν** την αποστολή φαξ. Επιλέξτε είτε **Με την αποστολή φαξ** είτε **Αποστολή & λήψη**.

1. Πατήστε **Ρύθμιση**.
2. Πατήστε το **2** και, στη συνέχεια, το **1**.  
Ενεργοποιείται η επιλογή **Εκτύπωση αναφοράς** και, στη συνέχεια, η επιλογή **Επιβεβαίωση φαξ**.
3. Πατήστε ► για να επιλέξετε ένα από τα παρακάτω και, στη συνέχεια, πατήστε **OK**.

<b>Απενεργοποίηση</b>	Δεν εκτυπώνει αναφορά επιβεβαίωσης φαξ όταν στέλνετε και λαμβάνετε ένα φαξ με επιτυχία. Αυτή είναι η προεπιλεγμένη ρύθμιση.
<b>Με την αποστολή φαξ</b>	Εκτυπώνει μια αναφορά επιβεβαίωσης φαξ για κάθε φαξ που στέλνετε.

<b>Με τη λήψη φαξ</b>	Εκτυπώνει μια αναφορά επιβεβαίωσης φαξ για κάθε φαξ που λαμβάνετε.
<b>Αποστολή &amp; λήψη</b>	Εκτυπώνει μια αναφορά επιβεβαίωσης φαξ για κάθε φαξ που στέλνετε και λαμβάνετε.

## Εκτύπωση αναφορών σφαλμάτων φαξ

Μπορείτε να διαμορφώσετε τη συσκευή HP All-in-One ώστε να εκτυπώνει αυτόματα μια αναφορά όταν παρουσιάζεται σφάλμα κατά τη μετάδοση φαξ.

1. Πατήστε **Ρύθμιση**.
2. Πατήστε το **2** και, στη συνέχεια το **2**.  
Ενεργοποιείται η επιλογή **Εκτύπωση αναφοράς** και στη συνέχεια η επιλογή **Αναφορά σφαλμάτων φαξ**.
3. Πατήστε ► για να επιλέξετε ένα από τα παρακάτω και, στη συνέχεια, πατήστε **OK**.

<b>Αποστολή &amp; λήψη</b>	Η αναφορά εκτυπώνεται κάθε φορά που παρουσιάζεται οποιοδήποτε σφάλμα φαξ. Αυτή είναι η προεπιλεγμένη ρύθμιση.
<b>Απενεργοποίηση</b>	Δεν εκτυπώνεται καμία αναφορά σφαλμάτων φαξ.
<b>Με την αποστολή φαξ</b>	Η αναφορά εκτυπώνεται κάθε φορά που παρουσιάζεται σφάλμα μετάδοσης.
<b>Με τη λήψη φαξ</b>	Η αναφορά εκτυπώνεται κάθε φορά που παρουσιάζεται σφάλμα λήψης.

## Διακοπή φαξ

Μπορείτε να ακυρώσετε την αποστολή ή τη λήψη φαξ οποιαδήποτε στιγμή.

### Για να διακόψετε ένα φαξ από τον πίνακα ελέγχου

- Πατήστε **Άκυρο** στον πίνακα ελέγχου για να διακόψετε την αποστολή ή τη λήψη ενός φαξ. Αναζητήστε το μήνυμα **Το φαξ ακυρώθηκε** στην οθόνη του πίνακα ελέγχου. Εάν δεν εμφανιστεί, πατήστε **Άκυρο** ξανά.  
Η συσκευή HP All-in-One εκτυπώνει τις σελίδες που έχει ήδη ξεκινήσει να εκτυπώνει και στη συνέχεια ακυρώνει το υπόλοιπο φαξ. Η διαδικασία αυτή μπορεί να διαρκέσει μερικά λεπτά.

### Για να ακυρώσετε την κλήση ενός αριθμού

- Πατήστε **Άκυρο** για να ακυρώσετε την κλήση του τρέχοντος αριθμού.

## 9 Παραγγελία αναλωσίμων

Μπορείτε να παραγγείλετε προϊόντα HP, όπως συνιστώμενους τύπους χαρτιού και δοχεία μελάνης, ηλεκτρονικά από την τοποθεσία web της HP.

### Παραγγελία χαρτιού, φιλμ διαφανειών ή άλλων μέσων

Για να παραγγείλετε μέσα, όπως Χαρτί HP Premium, Φωτογραφικό χαρτί HP Premium Plus ή Φιλμ διαφανειών HP Premium για εκτυπωτές ψεκασμού, μεταβείτε στο [www.hp.com/learn/suresupply](http://www.hp.com/learn/suresupply). Εάν σας ζητηθεί, επιλέξτε τη χώρα/περιοχή σας, ακολουθήστε τις προτροπές για να επιλέξετε το προϊόν σας και, στη συνέχεια, κάντε κλικ σε έναν από τους συνδέσμους αγοράς στη σελίδα.

### Παραγγελία δοχείων μελάνης

Για να παραγγείλετε δοχεία μελάνης για τη συσκευή HP All-in-One, επισκεφθείτε τη διεύθυνση [www.hp.com/learn/suresupply](http://www.hp.com/learn/suresupply). Εάν σας ζητηθεί, επιλέξτε τη χώρα/περιοχή σας, ακολουθήστε τις προτροπές για να επιλέξετε το προϊόν σας και, στη συνέχεια, κάντε κλικ σε έναν από τους συνδέσμους αγοράς στη σελίδα. Η συσκευή HP All-in-One υποστηρίζει τα παρακάτω δοχεία μελάνης:

Δοχεία μελάνης	Αριθμός παραγγελίας HP
Δοχείο μαύρης μελάνης HP για εκτυπωτές ψεκασμού	#27 δοχείο μαύρης μελάνης #56 δοχείο μαύρης μελάνης μεγάλης χωρητικότητας
Δοχείο μελάνης τριών χρωμάτων HP για εκτυπωτές ψεκασμού	#22 δοχείο έγχρωμης μελάνης
Δοχείο μελάνης φωτογραφικής εκτύπωσης HP για εκτυπωτές ψεκασμού	#58 δοχείο έγχρωμης μελάνης φωτογραφικής εκτύπωσης

Μπορείτε επίσης να βρείτε τους αριθμούς αναπαραγγελίας για όλα τα δοχεία μελάνης που υποστηρίζει η συσκευή σας αν κάνετε τα εξής:

- Για **χρήστες Windows**: Στο **Κέντρο λειτουργιών HP**, κάντε κλικ στην επιλογή **Ρυθμίσεις**, τοποθετήστε το δείκτη στην επιλογή **Ρυθμίσεις εκτύπωσης** και, στη συνέχεια, κάντε κλικ στο **Εργαλειοθήκη εκτυπωτή**. Κάντε κλικ στην καρτέλα **Εκτιμώμενα επίπεδα μελάνης** και, στη συνέχεια, στην επιλογή **Πληροφορίες παραγγελίας δοχείων μελάνης**.
- Για **χρήστες Mac**: Στο **HP Image Zone**, κάντε κλικ στην καρτέλα **Devices (Συσκευές)**. Στην περιοχή **Select Devices (Επιλογή συσκευών)**, κάντε κλικ στο εικονίδιο που αντιστοιχεί στο HP All-in-One. Στην περιοχή **Device Options (Επιλογές συσκευής)**, κάντε κλικ στο **Ρυθμίσεις** και, στη συνέχεια, επιλέξτε **Maintain Printer (Συντήρηση εκτυπωτή)**. Εάν σας ζητηθεί, επιλέξτε τη συσκευή

HP All-in-One, και στη συνέχεια, κάντε κλικ στο **Utilities (Βοηθητικά προγράμματα)**. Στο αναδυόμενο μενού επιλέξτε **Supplies (Αναλώσιμα)**.

Επιπλέον, μπορείτε να επικοινωνήσετε με έναν τοπικό μεταπωλητή της HP ή να μεταβείτε στη διεύθυνση [www.hp.com/support](http://www.hp.com/support) για να επαληθεύσετε τους σωστούς αριθμούς αναπαραγωγής δοχείων μελάνης για τη συσκευή HP All-in-One.

## Παραγγελία άλλων αναλωσίμων

Για να παραγγείλετε άλλα αναλώσιμα, όπως λογισμικό για τη συσκευή HP All-in-One, αντίγραφο του έντυπου Οδηγού χρήσης, τον Οδηγό εγκατάστασης ή άλλα ανταλλακτικά εξαρτήματα, καλέστε τον κατάλληλο αριθμό παρακάτω:

- Από τις Η.Π.Α. ή τον Καναδά, καλέστε **1-800-474-6836 (1-800-HP invent)**.
- Από την Ευρώπη, καλέστε το +49 180 5 290220 (Γερμανία) ή το +44 870 606 9081 (Η.Β.)

Για να παραγγείλετε λογισμικό HP All-in-One σε άλλες χώρες/περιοχές, καλέστε τον αριθμό τηλεφώνου που αντιστοιχεί στη χώρα/περιοχή σας. Οι παρακάτω αριθμοί ισχύουν κατά την ημερομηνία έκδοσης του παρόντος οδηγού. Για λίστα των τρεχόντων αριθμών παραγγελίας, μεταβείτε στο [www.hp.com/support](http://www.hp.com/support). Εάν σας ζητηθεί, επιλέξτε τη χώρα/περιοχή σας και, στη συνέχεια, κάντε κλικ στο **Επικοινωνία με την HP** για πληροφορίες σχετικά με το πώς να ζητήσετε τεχνική υποστήριξη.

Χώρα/περιοχή	Αριθμός για παραγγελίες
Ανατολική Ασία (εκτός από την Ιαπωνία)	65 272 5300
Αυστραλία	1300 721 147
Ευρώπη	+49 180 5 290220 (Γερμανία) +44 870 606 9081 (Η.Β.)
Νέα Ζηλανδία	0800 441 147
Νότια Αφρική	+27 (0)11 8061030
Η.Π.Α. και Καναδάς	1-800-HP-INVENT (1-800-474-6836)

# 10 Συντήρηση της συσκευής HP All-in-One

Η συσκευή HP All-in-One απαιτεί περιορισμένη συντήρηση. Κατά διαστήματα θα πρέπει να καθαρίζετε τη γυάλινη επιφάνεια και το κάλυμμα για να αφαιρέσετε τη σκόνη και να είστε βέβαιοι ότι τα αντίγραφα και οι σαρώσεις σας θα είναι καθαρά. Θα πρέπει επίσης κατά καιρούς να αντικαθιστάτε, να ευθυγραμμίζετε ή καθαρίζετε τα δοχεία μελάνης. Αυτό το κεφάλαιο περιλαμβάνει οδηγίες για τη διατήρηση της συσκευής HP All-in-One σε άψογη κατάσταση λειτουργίας. Ακολουθείτε αυτές τις διαδικασίες συντήρησης ανάλογα με τις απαιτήσεις

## Καθαρισμός της συσκευής HP All-in-One

Προκειμένου να είστε βέβαιοι ότι τα αντίγραφα και οι σαρώσεις σας θα είναι καθαρά, ίσως χρειαστεί να καθαρίσετε τη γυάλινη επιφάνεια και την πίσω όψη του καλύμματος. Μπορείτε επίσης να ξεσκονίσετε το εξωτερικό της συσκευής HP All-in-One.

### Καθαρισμός της γυάλινης επιφάνειας

Εάν η κύρια επιφάνεια της γυάλινης επιφάνειας είναι βρώμικη από δαχτυλιές, μουτζούρες, τρίχες και σκόνη, η ταχύτητα απόδοσης μειώνεται και επηρεάζεται η ακρίβεια ορισμένων λειτουργιών, όπως της λειτουργίας **Προσαρμογή στη σελίδα**.

#### Για να καθαρίσετε τη γυάλινη επιφάνεια

1. Απενεργοποιήστε τη συσκευή HP All-in-One, αποσυνδέστε το καλώδιο και σηκώστε το κάλυμμα.



**Σημείωση** Όταν αποσυνδέετε το καλώδιο τροφοδοσίας, η ημερομηνία και η ώρα διαγράφονται. Θα πρέπει να ρυθμίσετε ξανά την ημερομηνία και την ώρα, όταν ξανασυνδέσετε το καλώδιο στη συσκευή. Για περισσότερες πληροφορίες, δείτε **Ρύθμιση ημερομηνίας και ώρας**. Αν υπάρχουν φαξ αποθηκευμένα στη μνήμη, θα διαγραφούν και αυτά.

2. Καθαρίστε τη γυάλινη επιφάνεια με ένα μαλακό πανί ή σφουγγάρι ελαφρά βουτηγμένο σε καθαριστικό για γυάλινες επιφάνειες.



**Προσοχή** Μην χρησιμοποιείτε λειαντικά, ασετόν, βενζίνη ή τετραχλωρίδιο του άνθρακα στη γυάλινη επιφάνεια, διότι μπορεί να καταστραφεί. Μην ρίχνετε ή ψεκάζετε υγρά απευθείας επάνω στη γυάλινη επιφάνεια. Το υγρό μπορεί να εισέλθει κάτω από τη γυάλινη επιφάνεια και να προκαλέσει βλάβη στη συσκευή.

3. Σκουπίστε τη γυάλινη επιφάνεια με ένα κομμάτι από δέρμα σαμούα ή με ένα σφουγγάρι από κυτταρίνη για να μην μείνουν σημάδια.



**Για να καθαρίσετε τη γυάλινη λωρίδα στο εσωτερικό του αυτόματου τροφοδότη εγγράφων**

1. Ανασηκώστε το κάλυμμα του αυτόματου τροφοδότη εγγράφων.

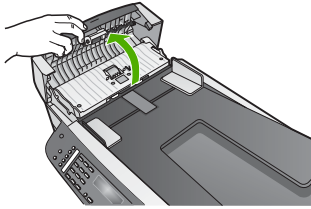

2. Ανασηκώστε το κάλυμμα σαν να επρόκειτο να τοποθετήσετε ένα πρωτότυπο στη γυάλινη επιφάνεια.

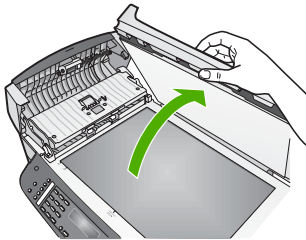

3. Ανασηκώστε το μηχανισμό του αυτόματου τροφοδότη εγγράφων.

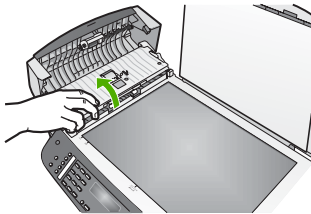

Κάτω από τον αυτόματο τροφοδότη εγγράφων υπάρχει μια γυάλινη λωρίδα.

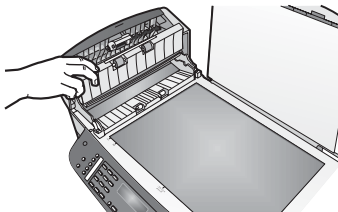

4. Καθαρίστε τη γυάλινη λωρίδα με ένα μαλακό πανί ή σφουγγάρι ελαφρά βουτηγμένο σε καθαριστικό για γυάλινες επιφάνειες.



**Προειδοποίηση** Μην χρησιμοποιείτε λειαντικά, ασετόν, βενζίνη, ή τετραχλωρίδιο του άνθρακα στη γυάλινη επιφάνεια γιατί μπορεί να την καταστρέψουν. Μην τοποθετείτε ή ψεκάζετε υγρά απευθείας πάνω στη γυάλινη επιφάνεια καθώς το υγρό μπορεί να εισέλθει κάτω από τη γυάλινη επιφάνεια και να προκαλέσει βλάβη στη συσκευή.

5. Χαμηλώστε το μηχανισμό του αυτόματου τροφοδότη εγγράφων και κλείστε το κάλυμμα του αυτόματου τροφοδότη εγγράφων.
6. Κλείστε το κάλυμμα.

## Καθαρισμός πίσω όψης καλύμματος

Είναι πιθανό να συσσωρευτεί σκόνη στο λευκό πίσω κάλυμμα εγγράφων που βρίσκεται κάτω από το κάλυμμα στη συσκευή HP All-in-One.

1. Απενεργοποιήστε τη συσκευή HP All-in-One, αποσυνδέστε το καλώδιο και σηκώστε το κάλυμμα.
2. Καθαρίστε το λευκό πίσω κάλυμμα εγγράφων με ένα μαλακό πανί ή σφουγγάρι που είναι ελαφρά βουτηγμένο σε σαπούνι και ζεστό νερό. Καθαρίστε απαλά την πίσω όψη για να αφαιρέσετε τα υπολείμματα. Μην τρίβετε την πίσω όψη του καλύμματος.
3. Σκουπίστε την με ένα κομμάτι δέρμα από σαμουά ή με ένα μαλακό πανί.



**Προσοχή** Μην χρησιμοποιείτε σφουγγάρια καθαρισμού από χαρτί, καθώς μπορεί να χαράξουν την επιφάνεια.

4. Εάν απαιτείται επιπλέον καθαρισμός, επαναλάβετε τα προηγούμενα βήματα χρησιμοποιώντας ισοπροπυλική αλκοόλη (καθαρό οινόπνευμα) και σκουπίζοντας την πίσω όψη σχολαστικά με ένα βρεγμένο πανί για να αφαιρέσετε τα υπολείμματα αλκοόλης.



**Προσοχή** Προσέξτε να μην σας πέσει αλκοόλη στη γυάλινη επιφάνεια ή στα βαμμένα τμήματα της συσκευής HP All-in-One, γιατί μπορεί να την καταστρέψει.

## Καθαρισμός της εξωτερικής επιφάνειας

Χρησιμοποιήστε ένα μαλακό ύφασμα ή ένα ελαφρά νοτισμένο σφουγγάρι για να σκουπίσετε τη σκόνη, τις μουτζούρες και τους λεκέδες. Το εσωτερικό της συσκευής HP All-in-One δεν απαιτεί καθαρισμό. Φροντίστε να μην πέφτουν υγρά στον πίνακα ελέγχου και στο εσωτερικό της συσκευής HP All-in-One.



**Προσοχή** Για να μην καταστρέψετε τα βαμμένα τμήματα του HP All-in-One, μην χρησιμοποιείτε οινόπνευμα ή καθαριστικά με βάση την αλκοόλη για να καθαρίσετε τον πίνακα ελέγχου, το δίσκο του τροφοδότη εγγράφων, το κάλυμμα ή άλλα βαμμένα τμήματα της συσκευής.

## Εκτύπωση αναφοράς ελέγχου λειτουργίας

Εάν αντιμετωπίζετε προβλήματα με την εκτύπωση, εκτυπώστε μια αναφορά ελέγχου λειτουργίας προτού αντικαταστήσετε τα δοχεία μελάνης. Η αναφορά αυτή προσφέρει χρήσιμες πληροφορίες για διάφορα θέματα της συσκευής, συμπεριλαμβανομένων και των δοχείων μελάνης.

1. Τοποθετήστε αχρησιμοποίητο, απλό, λευκό χαρτί letter, A4 ή legal στο δίσκο εισόδου.
2. Πατήστε **Ρύθμιση**.
3. Πατήστε το **2** και, στη συνέχεια, το **6**.

Ενεργοποιείται η επιλογή **Εκτύπ. αναφοράς** και στη συνέχεια η επιλογή **Αναφορά ελέγχου λειτουργίας**.

Η συσκευή HP All-in-One εκτυπώνει μια αναφορά ελέγχου λειτουργίας, η οποία μπορεί να υποδείξει την πηγή του προβλήματος εκτύπωσης.

4. Βεβαιωθείτε ότι οι γραμμές χρώματος εκτείνονται σε όλη τη σελίδα.

Εάν η μαύρη γραμμή λείπει, αν είναι ξεθωριασμένη, παρουσιάζει ραβδώσεις ή γραμμές, ενδέχεται να υπάρχει πρόβλημα με το δοχείο μαύρης μελάνης ή με το δοχείο μελάνης φωτογραφικής εκτύπωσης στη δεξιά υποδοχή.

Εάν κάποια από τις υπόλοιπες τρεις γραμμές λείπει, αν είναι ξεθωριασμένη, παρουσιάζει ραβδώσεις ή γραμμές, ενδέχεται να υπάρχει πρόβλημα με το δοχείο μελάνης τριών χρωμάτων στην αριστερή υποδοχή.

Εάν οι γραμμές χρωμάτων δεν εμφανίζονται σε μαύρο, κυανό, ματζέντα και κίτρινο, μπορεί να πρέπει να καθαρίσετε τα δοχεία μελάνης. Για περισσότερες πληροφορίες δείτε **Καθαρισμός δοχείων μελάνης**. Εάν το πρόβλημα δεν επιλυθεί, ίσως πρέπει να αντικαταστήσετε τα δοχεία μελάνης. Για περισσότερες πληροφορίες σχετικά με την αντικατάσταση των δοχείων μελάνης, δείτε **Αντικατάσταση δοχείων μελάνης**.



**Σημείωση** Για παραδείγματα μοτίβων ελέγχου από κανονικά και ελαττωματικά δοχεία μελάνης, δείτε την ηλεκτρονική **Βοήθεια HP Image Zone** που συνόδευε το λογισμικό σας.

## Εργασία με τα δοχεία μελάνης

Για να εξασφαλίσετε βέλτιστη ποιότητα εκτύπωσης από τη συσκευή HP All-in-One, θα πρέπει να εκτελέσετε ορισμένες απλές διαδικασίες συντήρησης. Αυτή η ενότητα παρέχει οδηγίες σχετικά με το χειρισμό, την αντικατάσταση, την ευθυγράμμιση και τον καθαρισμό των δοχείων μελάνης.

### Χειρισμός δοχείων μελάνης

Πριν αντικαταστήσετε ή καθαρίσετε ένα δοχείο μελάνης, θα πρέπει να γνωρίζετε τα ονόματα των εξαρτημάτων και πώς να χειρίζεστε τα δοχεία μελάνης.

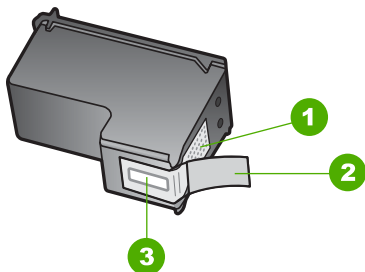

1	Χάλκινες επαφές
2	Πλαστική ταινία με ροζ άκρα κοπής (πρέπει να αφαιρεθεί πριν την εγκατάσταση)
3	Ακροφύσια μελάνης κάτω από την ταινία

Κρατάτε τα δοχεία μελάνης από τις δύο μαύρες πλαστικές πλευρές με την ετικέτα τους προς τα πάνω. Μην αγγίζετε τις χάλκινες επαφές ή τα ακροφύσια μελάνης.



**Σημείωση** Φροντίστε να μην σας πέσουν κάτω τα δοχεία μελάνης. Μπορεί να προκληθούν βλάβες σε αυτά και να μην είναι δυνατή η χρήση τους.

## Αντικατάσταση δοχείων μελάνης

Όταν το επίπεδο μελάνης των δοχείων είναι χαμηλό, στην οθόνη του πίνακα ελέγχου εμφανίζεται ένα μήνυμα.



**Συμβουλή** Μπορείτε επίσης να χρησιμοποιήσετε αυτές τις οδηγίες για να αντικαταστήσετε το δοχείο μαύρης μελάνης με ένα δοχείο μελάνης φωτογραφικής εκτύπωσης για να εκτυπώσετε έγχρωμες φωτογραφίες υψηλής ποιότητας.



**Σημείωση** Μπορείτε επίσης να ελέγξετε την ποσότητα μελάνης που απομένει στα δοχεία, χρησιμοποιώντας το λογισμικό **HP Image Zone** που συνοδεύει τη συσκευή HP All-in-One. Για περισσότερες πληροφορίες, δείτε την ηλεκτρονική **Βοήθεια HP Image Zone** που συνοδεύει το λογισμικό σας.

Όταν στην οθόνη του πίνακα ελέγχου εμφανιστεί ένα μήνυμα χαμηλού επιπέδου μελάνης, βεβαιωθείτε ότι έχετε διαθέσιμο ένα νέο δοχείο μελάνης προς αντικατάσταση. Θα πρέπει επίσης να αντικαθιστάτε τα δοχεία μελάνης όταν βλέπετε αχνό κείμενο ή προβλήματα εκτύπωσης που σχετίζονται με τα δοχεία μελάνης.

Για να μάθετε τον αριθμό αναπαραγγελίας για όλα τα δοχεία μελάνης που υποστηρίζει η συσκευή HP All-in-One, δείτε [Παραγγελία δοχείων μελάνης](#). Για να παραγγείλετε δοχεία μελάνης για τη συσκευή HP All-in-One, επισκεφθείτε τη διεύθυνση [www.hp.com/learn/](http://www.hp.com/learn/)

**suressupply.** Εάν σας ζητηθεί, επιλέξτε χώρα/περιοχή, ακολουθήστε τις οδηγίες για να επιλέξετε το προϊόν σας και κάντε κλικ σε έναν από τους συνδέσμους αγοράς στη σελίδα.

### Για να αντικαταστήσετε τα δοχεία μελάνης

1. Βεβαιωθείτε ότι η συσκευή HP All-in-One είναι ενεργοποιημένη.



**Προσοχή** Εάν η συσκευή HP All-in-One είναι απενεργοποιημένη όταν ανοίγετε τη θύρα πρόσβασης του φορέα δοχείων μελάνης για να αποκτήσετε πρόσβαση στα δοχεία μελάνης, το HP All-in-One δεν θα απελευθερώσει τα δοχεία για αλλαγή. Μπορεί να προκαλέσετε βλάβη στη συσκευή HP All-in-One εάν τα δοχεία μελάνης δεν είναι ασφαλώς τοποθετημένα στη δεξιά πλευρά, όταν επιχειρήσετε να τα αφαιρέσετε.

2. Ανοίξτε τη θύρα πρόσβασης του φορέα δοχείων μελάνης τραβώντας την μπροστά. Ο φορέας δοχείων μελάνης μετακινείται στην ακραία δεξιά πλευρά της συσκευής HP All-in-One.

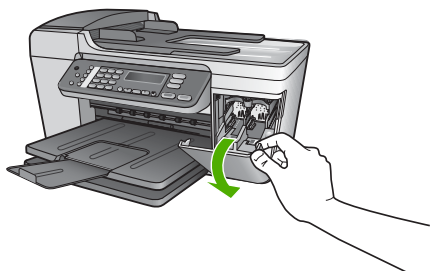

3. Περιμένετε μέχρι ο φορέας των δοχείων μελάνης να παραμείνει σταθερός και αθόρυβος και πιέστε ελαφρά ένα δοχείο μελάνης για να το απελευθερώσετε. Εάν θέλετε να αντικαταστήσετε το δοχείο μελάνης τριών χρωμάτων, αφαιρέστε το δοχείο μελάνης από την υποδοχή που βρίσκεται στα αριστερά. Εάν θέλετε να αντικαταστήσετε το δοχείο μαύρης μελάνης, αφαιρέστε το δοχείο μελάνης από την υποδοχή που βρίσκεται στα δεξιά.

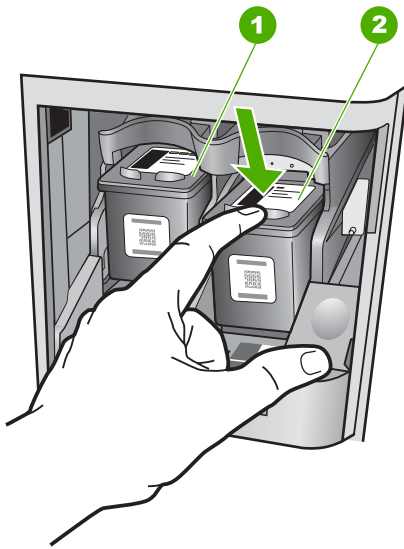

1	Υποδοχή για το δοχείο μελάνης τριών χρωμάτων
2	Υποδοχή για τα δοχεία μαύρης μελάνης και φωτογραφικής εκτύπωσης

4. Τραβήξτε το δοχείο μελάνης προς το μέρος σας ώσπου να βγει από την υποδοχή του.
5. Εάν θέλετε να αφαιρέσετε το δοχείο μαύρης μελάνης για να τοποθετήσετε το δοχείο μελάνης φωτογραφικής εκτύπωσης, φυλάξτε το δοχείο μαύρης μελάνης στο προστατευτικό δοχείου μελάνης. Για περισσότερες πληροφορίες, ανατρέξτε στην ενότητα [Χρήση προστατευτικού δοχείου μελάνης](#).  
Εάν αφαιρέσετε το δοχείο μελάνης επειδή έχει χαμηλά επίπεδα μελάνης ή καθόλου μελάνη, ανακυκλώστε το δοχείο μελάνης. Το πρόγραμμα ανακύκλωσης αναλωσίμων HP Inkjet είναι διαθέσιμο σε πολλές χώρες/περιοχές και σας δίνει τη δυνατότητα να ανακυκλώσετε τα χρησιμοποιημένα δοχεία μελάνης, χωρίς χρέωση. Για περισσότερες πληροφορίες, επισκεφθείτε την παρακάτω τοποθεσία web: [www.hp.com/hpinfo/globalcitizenship/environment/recycle/inkjet.html](http://www.hp.com/hpinfo/globalcitizenship/environment/recycle/inkjet.html)
6. Αφαιρέστε τη συσκευασία του νέου δοχείου μελάνης και προσέχοντας να αγγίξετε μόνο το μαύρο πλαστικό, αφαιρέστε απαλά τη ροζ ταινία.

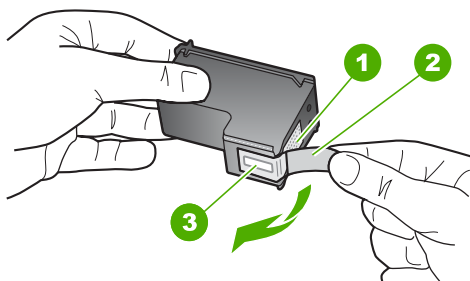

- |   |  |
|---|--|
| 1 | Χάλκινες επαφές  |
| 2 | Πλαστική ταινία με ροζ άκρα κοπής (πρέπει να αφαιρεθεί πριν την εγκατάσταση) |
| 3 | Ακροφύσια μελάνης κάτω από την ταινία  |

**Προσοχή** Μην αγγίζετε τις χάλκινες επαφές ή τα ακροφύσια μελάνης. Εάν αγγίξετε αυτά τα εξαρτήματα, μπορεί να προκαλέσετε φραγή δοχείων μελάνης και προβλήματα στη μελάνη, καθώς και κακές ηλεκτρικές συνδέσεις.



7. Σύρετε το νέο δοχείο μελάνης προς τα εμπρός μέχρι να εισέλθει στην άδεια υποδοχή. Στη συνέχεια, πιέστε απαλά το πάνω μέρος του δοχείου μελάνης προς τα εμπρός μέχρι να ασφαλίσει μέσα στην υποδοχή.  
Εάν θέλετε να τοποθετήσετε δοχείο μελάνης τριών χρωμάτων, σύρετέ το μέσα στην αριστερή υποδοχή.  
Εάν θέλετε να τοποθετήσετε δοχείο μαύρης μελάνης ή δοχείο μελάνης φωτογραφικής εκτύπωσης, σύρετέ το μέσα στη δεξιά υποδοχή.

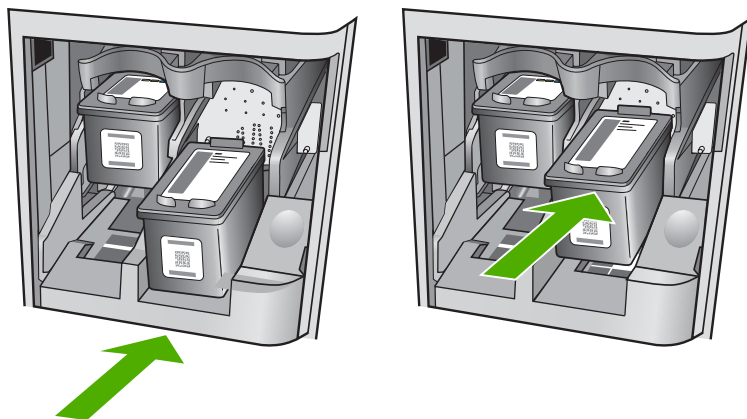

8. Κλείστε τη θύρα πρόσβασης του φορέα των δοχείων μελάνης.

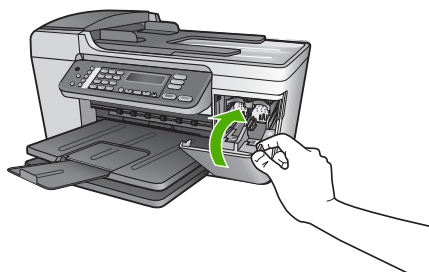

## Χρήση δοχείου μελάνης φωτογραφικής εκτύπωσης

Μπορείτε να βελτιώσετε την ποιότητα των έγχρωμων φωτογραφιών που εκτυπώνετε και αντιγράφετε με το HP All-in-One, αγοράζοντας ένα δοχείο μελάνης φωτογραφικής εκτύπωσης. Αφαιρέστε το δοχείο μαύρης μελάνης και τοποθετήστε στη θέση του το δοχείο μελάνης για φωτογραφικές εκτυπώσεις. Εάν εγκαταστήσετε το δοχείο μελάνης τριών χρωμάτων και το δοχείο μελάνης φωτογραφικής εκτύπωσης, έχετε ένα σύστημα με έξι μελάνες, το οποίο σας παρέχει καλύτερη ποιότητα φωτογραφιών.

Όταν θέλετε να εκτυπώσετε απλά κείμενα εγγράφων, τοποθετήστε το δοχείο μαύρης μελάνης. Χρησιμοποιήστε ένα προστατευτικό εξάρτημα για το δοχείο μελάνης το οποίο θα διατηρεί το δοχείο μελάνης ασφαλές όταν αυτό δεν χρησιμοποιείται.

- Για περισσότερες πληροφορίες σχετικά με την αγορά δοχείων μελάνης φωτογραφικής εκτύπωσης, ανατρέξτε στην ενότητα [Παραγγελία δοχείων μελάνης](#).
- Για περισσότερες πληροφορίες σχετικά με την αντικατάσταση των δοχείων μελάνης, ανατρέξτε στην ενότητα [Αντικατάσταση δοχείων μελάνης](#).
- Για περισσότερες πληροφορίες σχετικά με τη χρήση του προστατευτικού δοχείου μελάνης, ανατρέξτε στην ενότητα [Χρήση προστατευτικού δοχείου μελάνης](#).



## Χρήση προστατευτικού δοχείου μελάνης

Σε ορισμένες χώρες/περιοχές, όταν αγοράζετε ένα δοχείο μελάνης φωτογραφικής εκτύπωσης μπορεί να λάβετε επίσης ένα προστατευτικό δοχείο μελάνης. Σε άλλες χώρες/περιοχές, ένα προστατευτικό δοχείο μελάνης συμπεριλαμβάνεται στη συσκευασία του HP All-in-One. Εάν το δοχείο μελάνης και η συσκευή HP All-in-One δεν συνοδεύονται από προστατευτικό δοχείο μελάνης, μπορείτε να παραγγείλετε ένα από την Υποστήριξη HP. Πηγαίστε στη διεύθυνση [www.hp.com/support](http://www.hp.com/support).

Το εξάρτημα προστασίας του δοχείου μελάνης έχει σχεδιαστεί για να κρατάει το δοχείο μελάνης ασφαλές όταν αυτό δεν χρησιμοποιείται και για να το εμποδίζει από το να στεγνώσει. Όταν αφαιρέτε ένα δοχείο μελάνης από τη συσκευή HP All-in-One με σκοπό να το χρησιμοποιήσετε αργότερα, αποθηκεύετε το στο προστατευτικό δοχείο μελάνης. Για παράδειγμα, αν αποφασίσετε να αφαιρέσετε το δοχείο μαύρης μελάνης για να εκτυπώσετε φωτογραφίες υψηλής ποιότητας με τα δοχεία μελάνης φωτογραφικής εκτύπωσης και τριών χρωμάτων, αποθηκεύστε το στο προστατευτικό δοχείο μελάνης.

### Για να τοποθετήσετε το δοχείο μελάνης στο προστατευτικό του εξάρτημα

- Τοποθετήστε το δοχείο μελάνης στο προστατευτικό του σε ελαφριά γωνία και ασφαλίστε το στη σωστή θέση.

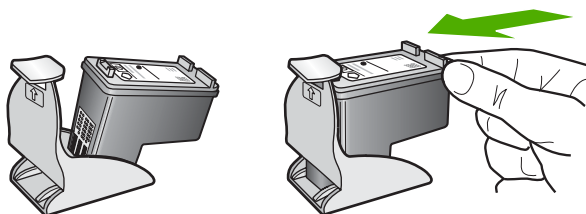

### Για να αφαιρέσετε το δοχείο μελάνης από το προστατευτικό του δοχείου μελάνης

- Πιέστε το επάνω μέρος του προστατευτικού προς τα κάτω για να απελευθερώσετε το δοχείο μελάνης και μετά αφαιρέστε με προσοχή το δοχείο μελάνης.

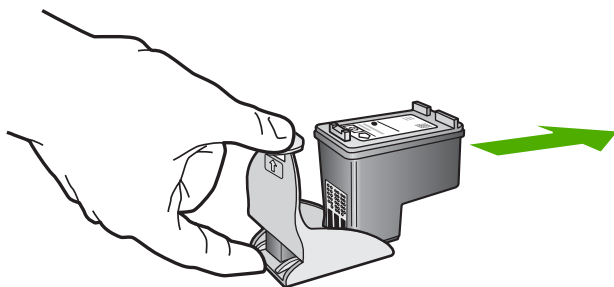

## Ευθυγράμμιση δοχείων μελάνης

Η συσκευή HP All-in-One σας ζητά να ευθυγραμμίσετε τα δοχεία κάθε φορά που εγκαθιστάτε ή αντικαθιστάτε ένα δοχείο μελάνης. Μπορείτε επίσης να ευθυγραμμίσετε τα δοχεία μελάνης οποιαδήποτε στιγμή από τον πίνακα ελέγχου ή χρησιμοποιώντας το

λογισμικό **HP Image Zone** που είναι εγκατεστημένο στον υπολογιστή σας. Η ευθυγράμμιση των δοχείων μελάνης εξασφαλίζει εκτυπώσεις υψηλής ποιότητας.



**Σημείωση** Εάν αφαιρέσετε και εγκαταστήσετε εκ νέου το ίδιο δοχείο μελάνης, η συσκευή HP All-in-One δεν θα σας ζητήσει να πραγματοποιήσετε ευθυγράμμιση των δοχείων μελάνης. Η συσκευή HP All-in-One θυμάται τις τιμές ευθυγράμμισης για το συγκεκριμένο δοχείο μελάνης, έτσι δεν χρειάζεται να το ευθυγραμμίσετε ξανά.

### Για να ευθυγραμμίσετε τα δοχεία μελάνης από τον πίνακα ελέγχου όταν σας ζητηθεί

1. Βεβαιωθείτε ότι έχετε τοποθετήσει απλό, αχρησιμοποίητο, λευκό χαρτί letter ή A4 στο δίσκο εισόδου και, στη συνέχεια, πατήστε **OK**.  
Το HP All-in-One εκτυπώνει ένα φύλλο ευθυγράμμισης δοχείου μελάνης.



**Σημείωση** Εάν κατά την ευθυγράμμιση των δοχείων μελάνης στο δίσκο εισόδου είχατε τοποθετήσει έγχρωμο χαρτί, η ευθυγράμμιση θα αποτύχει. Τοποθετήστε απλό, αχρησιμοποίητο λευκό χαρτί στο δίσκο εισόδου και πραγματοποιήστε την ευθυγράμμιση ξανά.

Εάν η ευθυγράμμιση αποτύχει ξανά, ενδεχομένως ο αισθητήρας ή το δοχείο μελάνης να είναι ελαττωματικά. Επικοινωνήστε με την Υποστήριξη HP. Πηγαίνετε στη διεύθυνση [www.hp.com/support](http://www.hp.com/support). Εάν σας ζητηθεί, επιλέξτε τη χώρα/περιοχή σας και, στη συνέχεια, κάντε κλικ στο **Επικοινωνία με την HP** για πληροφορίες σχετικά με το πώς να ζητήσετε τεχνική υποστήριξη.

2. Τοποθετήστε το φύλλο ευθυγράμμισης δοχείου μελάνης στην αριστερή γωνία της γυάλινης επιφάνειας και πατήστε **OK**.  
Το HP All-in-One ευθυγραμμίζει τα δοχεία μελάνης. Ανακυκλώστε ή απορρίψτε το φύλλο ευθυγράμμισης δοχείου μελάνης.

### Για να ευθυγραμμίσετε τα δοχεία από τον πίνακα ελέγχου οποιαδήποτε στιγμή

1. Τοποθετήστε αχρησιμοποίητο, απλό, λευκό χαρτί μεγέθους letter ή A4 στο δίσκο εισόδου.
2. Πατήστε **Ρύθμιση**.
3. Πατήστε **6** και μετά πατήστε **2**.  
Ενεργοποιείται η επιλογή **Εργαλεία** και στη συνέχεια η επιλογή **Ευθυγράμμιση δοχείου μελάνης**.  
Το HP All-in-One εκτυπώνει ένα φύλλο ευθυγράμμισης δοχείου μελάνης.
4. Τοποθετήστε το φύλλο ευθυγράμμισης δοχείου μελάνης στην αριστερή γωνία της γυάλινης επιφάνειας και πατήστε **OK**.  
Το HP All-in-One ευθυγραμμίζει τα δοχεία μελάνης. Ανακυκλώστε ή απορρίψτε το φύλλο ευθυγράμμισης δοχείου μελάνης.

Για πληροφορίες σχετικά με την ευθυγράμμιση των δοχείων μελάνης με τη χρήση του λογισμικού **HP Image Zone** που συνόδευε τη συσκευή HP All-in-One, δείτε την ηλεκτρονική **Βοήθεια HP Image Zone** που συνόδευε το λογισμικό σας.

## Καθαρισμός δοχείων μελάνης

Χρησιμοποιήστε αυτή τη λειτουργία όταν μια αναφορά ελέγχου λειτουργίας εμφανίζει ραβδώσεις ή λευκές γραμμές ή όταν ένα χρώμα εμφανίζεται θολό μετά την τοποθέτηση ενός δοχείου μελάνης για πρώτη φορά. Μην καθαρίζετε τα δοχεία μελάνης χωρίς λόγο, καθώς σπαταλάτε μελάνη και ελαττώνεται η διάρκεια ζωής των ακροφυσίων μελάνης.

### Για να καθαρίσετε τα δοχεία μελάνης από τον πίνακα ελέγχου

1. Τοποθετήστε αχρησιμοποίητο, απλό, λευκό χαρτί μεγέθους letter ή A4 στο δίσκο εισόδου.
2. Πατήστε **Ρύθμιση**.
3. Πατήστε **6** και έπειτα πατήστε **1**.

Ενεργοποιείται η επιλογή **Εργαλεία** και στη συνέχεια η επιλογή **Καθαρισμός δοχείων μελάνης**.

Η συσκευή HP All-in-One εκτυπώνει μια σελίδα, την οποία μπορείτε να ανακυκλώσετε ή να πετάξετε.

Εάν η ποιότητα του αντιγράφου ή της εκτύπωσης φαίνεται κακή αφού καθαρίσετε τα δοχεία, δοκιμάστε να καθαρίσετε τις επαφές των δοχείων μελάνης πριν αντικαταστήσετε το χαλασμένο δοχείο. Για πληροφορίες σχετικά με τον καθαρισμό των επαφών των δοχείων μελάνης, ανατρέξτε στην ενότητα **Καθαρισμός επαφών δοχείων μελάνης**. Για περισσότερες πληροφορίες σχετικά με την αντικατάσταση των δοχείων μελάνης, ανατρέξτε στην ενότητα **Αντικατάσταση δοχείων μελάνης**.

Για πληροφορίες σχετικά με τον καθαρισμό των δοχείων μελάνης με τη χρήση του λογισμικού **HP Image Zone** που συνόδευε τη συσκευή HP All-in-One, δείτε την ηλεκτρονική **Βοήθεια HP Image Zone** που συνόδευε το λογισμικό σας.

## Καθαρισμός επαφών δοχείων μελάνης

Καθαρίστε τις επαφές των δοχείων μελάνης μόνο αν λαμβάνετε συνεχώς μηνύματα στην οθόνη του πίνακα ελέγχου, με τα οποία σας ζητείται να ελέγξετε ένα δοχείο έπειτα από τον καθαρισμό ή την ευθυγράμμιση των δοχείων μελάνης.

Πριν καθαρίσετε τις επαφές των δοχείων μελάνης, αφαιρέστε το δοχείο μελάνης και βεβαιωθείτε ότι τίποτα δεν καλύπτει τις επαφές του δοχείου και τοποθετήστε το ξανά. Αν συνεχίζετε να λαμβάνετε μηνύματα για να ελέγξετε τα δοχεία μελάνης, καθαρίστε τις επαφές των δοχείων.

Βεβαιωθείτε ότι διαθέτετε τα παρακάτω υλικά:

- Κομμάτια αφρολέξ, ύφασμα χωρίς χνούδι, ή οποιοδήποτε μαλακό υλικό που δεν σχίζεται και δεν αφήνει χνούδι.



**Συμβουλή** Τα φίλτρα του καφέ δεν αφήνουν χνούδι και εξυπηρετούν για τον καθαρισμό των δοχείων μελάνης.

- Απιονισμένο, φιλτραρισμένο ή εμφιαλωμένο νερό (το νερό της βρύσης μπορεί να περιέχει μολυσματικές ουσίες οι οποίες ενδέχεται να προκαλέσουν βλάβη στα δοχεία μελάνης).



**Προσοχή** Μην χρησιμοποιείτε πετρελαιώδη καθαριστικά ή αλκοόλη για τον καθαρισμό των επαφών των δοχείων μελάνης. Είναι δυνατό να προκληθεί βλάβη στο δοχείο μελάνης ή στο HP All-in-One.

### Για να καθαρίσετε τις επαφές των δοχείων μελάνης

1. Ενεργοποιήστε τη συσκευή HP All-in-One και ανοίξτε τη θύρα πρόσβασης του φορέα των δοχείων μελάνης.  
Ο φορέας δοχείων μελάνης μετακινείται στην ακραία δεξιά πλευρά της συσκευής HP All-in-One.
2. Περιμένετε μέχρι ο φορέας των δοχείων μελάνης να παραμείνει σταθερός και αθόρυβος και αποσυνδέστε το καλώδιο τροφοδοσίας από το πίσω μέρος της συσκευής HP All-in-One.



**Σημείωση** Όταν αποσυνδέετε το καλώδιο τροφοδοσίας, η ημερομηνία και η ώρα διαγράφονται. Θα πρέπει να ρυθμίσετε ξανά την ημερομηνία και την ώρα, όταν ξανασυνδέσετε το καλώδιο στη συσκευή. Για περισσότερες πληροφορίες, δείτε [Ρύθμιση ημερομηνίας και ώρας](#). Αν υπάρχουν φαξ αποθηκευμένα στη μνήμη, θα διαγραφούν και αυτά.

3. Πίστετε ελαφρά το δοχείο μελάνης για να το ελευθερώσετε και στη συνέχεια τραβήξτε το προς το μέρος σας για να βγει από την υποδοχή του.



**Σημείωση** Μην αφαιρείτε και τα δύο δοχεία μελάνης ταυτόχρονα. Αφαιρείτε και καθαρίζετε ένα δοχείο μελάνης κάθε φορά. Μην αφήνετε τα δοχεία μελάνης έξω από τη συσκευή HP All-in-One για περισσότερο από 30 λεπτά.

4. Ελέγξτε τις επαφές του δοχείου μελάνης για υπολείμματα μελάνης και σκόνης.
5. Βρέξτε ένα κομμάτι αφολέξ ή ένα ύφασμα χωρίς χνούδι σε αποιονισμένο νερό και στύψτε το.
6. Κρατήστε το δοχείο μελάνης από τις δύο του πλευρές.
7. Καθαρίστε μόνο τις χάλκινες επαφές. Για πληροφορίες σχετικά με τον καθαρισμό της περιοχής των ακροφυσίων μελάνης, δείτε [Καθαρισμός της περιοχής γύρω από τα ακροφύσια μελάνης](#). Αφήστε τα δοχεία μελάνης να στεγνώσουν για περίπου δέκα λεπτά.

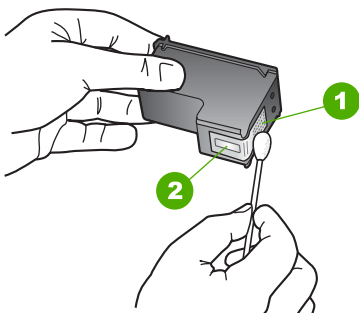

1	Χάλκινες επαφές
2	Ακροφύσια (μην τα καθαρίζετε)

8. Σύρετε το δοχείο μελάνης για να μπει ξανά στην υποδοχή του. Πίστετε το δοχείο μελάνης προς τα μπροστά μέχρι να ασφαλίσει στη θέση του.
9. Επαναλάβετε αν χρειάζεται για το δεύτερο δοχείο μελάνης.

10. Κλείστε προσεκτικά τη θύρα εισόδου του φορέα και συνδέστε το καλώδιο τροφοδοσίας στο πίσω μέρος της συσκευής HP All-in-One.

## Καθαρισμός της περιοχής γύρω από τα ακροφύσια μελάνης

Εάν χρησιμοποιείτε τη συσκευή HP All-in-One σε σκονισμένο περιβάλλον, μπορεί να συσσωρευτεί μικρή ποσότητα υπολειμμάτων στη συσκευή. Τα υπολείμματα μπορεί να περιλαμβάνουν σκόνη, τρίχες και ίνες από χαλιά ή υφάσματα. Η συσσώρευση υπολειμμάτων στα δοχεία μελάνης μπορεί να δημιουργήσει ραβδώσεις και μουτζούρες μελάνης στις εκτυπωμένες σελίδες. Οι ραβδώσεις μπορούν να διορθωθούν καθαρίζοντας την περιοχή γύρω από τα ακροφύσια μελάνης, όπως περιγράφεται εδώ.



**Σημείωση** Καθαρίστε την περιοχή γύρω από τα ακροφύσια μόνο εάν οι εκτυπώσεις εξακολουθούν να βγαίνουν με ραβδώσεις και μουτζούρες, ακόμα και μετά τον καθαρισμό των δοχείων μελάνης από τον πίνακα ελέγχου ή το **HP Image Zone**. Για περισσότερες πληροφορίες, ανατρέξτε στην ενότητα **Καθαρισμός δοχείων μελάνης**.

Βεβαιωθείτε ότι διαθέτετε τα παρακάτω υλικά:

- Κομμάτια αφρολέξ, ύφασμα χωρίς χνούδι, ή οποιοδήποτε μαλακό υλικό που δεν σχίζεται και δεν αφήνει χνούδι.



**Συμβουλή** Τα φίλτρα του καφέ δεν αφήνουν χνούδι και εξυπηρετούν για τον καθαρισμό των δοχείων μελάνης.

- Απιονισμένο, φιλτραρισμένο ή εμφιαλωμένο νερό (το νερό της βρύσης μπορεί να περιέχει μολυσματικές ουσίες οι οποίες ενδέχεται να προκαλέσουν βλάβη στα δοχεία μελάνης).



**Προσοχή** Εικόνα - **Μην** αγγίζετε τις χάλκινες επαφές ή τα ακροφύσια μελάνης. Εάν αγγίξετε αυτά τα εξαρτήματα, μπορεί να παρουσιαστούν προβλήματα με τη μελάνη και τις ηλεκτρικές συνδέσεις.

## Για να καθαρίσετε την περιοχή γύρω από τα ακροφύσια μελάνης

1. Ενεργοποιήστε τη συσκευή HP All-in-One και ανοίξτε τη θύρα πρόσβασης του φορέα του δοχείου μελάνης.  
Ο φορέας δοχείων μελάνης μετακινείται στην ακραία δεξιά πλευρά της συσκευής HP All-in-One.
2. Περιμένετε μέχρι ο φορέας των δοχείων μελάνης να παραμείνει σταθερός και αθόρυβος και αποσυνδέστε το καλώδιο τροφοδοσίας από το πίσω μέρος της συσκευής HP All-in-One.



**Σημείωση** Όταν αποσυνδέετε το καλώδιο τροφοδοσίας, η ημερομηνία και η ώρα διαγράφονται. Θα πρέπει να ρυθμίσετε ξανά την ημερομηνία και την ώρα, όταν ξανασυνδέσετε το καλώδιο στη συσκευή. Για περισσότερες πληροφορίες, δείτε **Ρύθμιση ημερομηνίας και ώρας**. Αν υπάρχουν φαξ αποθηκευμένα στη μνήμη, θα διαγραφούν και αυτά.

3. Πιέστε ελαφρά το δοχείο μελάνης για να το ελευθερώσετε και στη συνέχεια τραβήξτε το προς το μέρος σας για να βγει από την υποδοχή του.



**Σημείωση** Μην αφαιρείτε και τα δύο δοχεία μελάνης ταυτόχρονα. Αφαιρείτε και καθαρίζετε ένα δοχείο μελάνης κάθε φορά. Μην αφήνετε τα δοχεία μελάνης έξω από τη συσκευή HP All-in-One για περισσότερο από 30 λεπτά.

4. Τοποθετήστε τα δοχεία μελάνης σε ένα χαρτί με τα ακροφύσια προς τα πάνω.
5. Βρέξτε ελαφρώς μια καθαρή μπατονέτα με απιονισμένο νερό.
6. Καθαρίστε την επιφάνεια και τις άκρες γύρω από την περιοχή των ακροφυσίων με τη μπατονέτα, όπως φαίνεται παρακάτω.

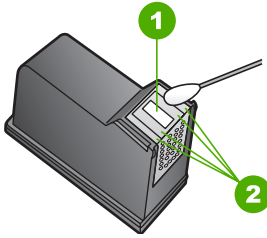

1	Έλασμα ακροφυσίου (μην το καθαρίζετε)
2	Επιφάνεια και άκρες γύρω από τα ακροφύσια



**Προσοχή** Μην καθαρίζετε το έλασμα του ακροφυσίου.

7. Σύρετε το δοχείο μελάνης για να μπει ξανά στην υποδοχή του. Πιέστε το δοχείο μελάνης προς τα μπροστά μέχρι να ασφαλίσει στη θέση του.
8. Επαναλάβετε αν χρειάζεται για το δεύτερο δοχείο μελάνης.
9. Κλείστε προσεκτικά τη θύρα εισόδου του φορέα και συνδέστε το καλώδιο τροφοδοσίας στο πίσω μέρος της συσκευής HP All-in-One.



# 11 Πληροφορίες αντιμετώπισης προβλημάτων

Το κεφάλαιο αυτό περιέχει πληροφορίες αντιμετώπισης προβλημάτων για τη συσκευή HP All-in-One. Ειδικές πληροφορίες παρέχονται για ζητήματα εγκατάστασης και διαμόρφωσης και για ορισμένα λειτουργικά θέματα. Για περισσότερες πληροφορίες αντιμετώπισης προβλημάτων, δείτε την ηλεκτρονική **Βοήθεια HP Image Zone** που συνόδευε το λογισμικό σας. Για περισσότερες πληροφορίες δείτε [Χρήση της ηλεκτρονικής Βοήθειας](#).

Πολλά προβλήματα δημιουργούνται όταν η συσκευή HP All-in-One συνδεθεί στον υπολογιστή με καλώδιο USB πριν την εγκατάσταση του λογισμικού HP All-in-One στον υπολογιστή. Εάν συνδέσατε τη συσκευή HP All-in-One στον υπολογιστή πριν σας το ζητήσει η οθόνη εγκατάστασης του λογισμικού, ακολουθήστε αυτά τα βήματα:

## Αντιμέτωπιση κοινών προβλημάτων ρύθμισης

1. Αποσυνδέστε το καλώδιο USB από τον υπολογιστή.
2. Καταργήστε την εγκατάσταση του λογισμικού (εάν το έχετε ήδη εγκαταστήσει).
3. Επανεκκινήστε τον υπολογιστή σας.
4. Απενεργοποιήστε τη συσκευή HP All-in-One, περιμένετε ένα λεπτό και έπειτα ενεργοποιήστε την ξανά.
5. Εγκαταστήστε ξανά το λογισμικό HP All-in-One.



**Προσοχή** Μην συνδέσετε το καλώδιο USB στον υπολογιστή πριν σας το ζητήσει η οθόνη του λογισμικού εγκατάστασης.

Για πληροφορίες σχετικά με την εγκατάσταση και την κατάργηση της εγκατάστασης του λογισμικού, δείτε [Κατάργηση και επανεγκατάσταση του λογισμικού](#).

Δείτε την παρακάτω λίστα για πληροφορίες σχετικά με θέματα που καλύπτονται σε αυτό το κεφάλαιο.

## Επιπλέον θέματα αντιμετώπισης προβλημάτων σε αυτό τον Οδηγό χρήσης

- **Αντιμέτωπιση προβλημάτων ρύθμισης:** Περιέχει πληροφορίες σχετικά με την εγκατάσταση του υλικού, την εγκατάσταση του λογισμικού, τη ρύθμιση του φαξ και πληροφορίες αντιμετώπισης προβλημάτων.
- **Αντιμέτωπιση προβλημάτων λειτουργίας:** Περιέχει πληροφορίες σχετικά με θέματα που ενδέχεται να προκύψουν κατά τη διάρκεια κανονικών εργασιών όταν χρησιμοποιείτε τις λειτουργίες του HP All-in-One.
- **Ενημέρωση συσκευής:** Με βάση τις συμβουλές της υποστήριξης πελατών της HP ή τα μηνύματα στην οθόνη του πίνακα ελέγχου, μπορείτε να αποκτήσετε πρόσβαση στην τοποθεσία web της HP και να πραγματοποιήσετε λήψη ενός προγράμματος αναβάθμισης για τη συσκευή σας. Η ενότητα αυτή περιέχει πληροφορίες σχετικά με την ενημέρωση της συσκευής σας.



### Άλλες πηγές πληροφοριών

- **Οδηγός ρύθμισης:** Ο Οδηγός ρύθμισης εξηγεί τον τρόπο ρύθμισης της συσκευής HP All-in-One.
- **Οδηγός χρήσης:** Ο Οδηγός χρήσης είναι το βιβλίο που διαβάζετε. Αυτό το βιβλίο περιγράφει τα βασικά χαρακτηριστικά της συσκευής HP All-in-One, εξηγεί τον τρόπο χρήσης του HP All-in-One και περιέχει πληροφορίες ρύθμισης και αντιμετώπισης λειτουργικών προβλημάτων.
- **Βοήθεια HP Image Zone:** Η ηλεκτρονική **Βοήθεια HP Image Zone** περιγράφει τον τρόπο χρήσης της συσκευής HP All-in-One σε έναν υπολογιστή και περιέχει πρόσθετες πληροφορίες αντιμετώπισης προβλημάτων που δεν υπάρχουν στον Οδηγό χρήσης. Για περισσότερες πληροφορίες δείτε [Χρήση της ηλεκτρονικής Βοήθειας](#).
- **Αρχείο Readme:** Το αρχείο Readme περιέχει πληροφορίες σχετικά με τις απαιτήσεις συστήματος και τα πιθανά προβλήματα εγκατάστασης. Για περισσότερες πληροφορίες δείτε [Εμφάνιση του αρχείου Readme](#).

Εάν δεν μπορείτε να επιλύσετε ένα πρόβλημα με τη χρήση της ηλεκτρονικής Βοήθειας ή των σελίδων web της HP, καλέστε την Υποστήριξη HP καλώντας τον αριθμό για τη χώρα/περιοχή σας. Για περισσότερες πληροφορίες, ανατρέξτε στην ενότητα [Εγγύηση και υποστήριξη HP](#).

## Εμφάνιση του αρχείου Readme

Για πληροφορίες σχετικά με απαιτήσεις συστήματος και πιθανά προβλήματα εγκατάστασης, μπορείτε να ανατρέξετε στο αρχείο Readme.

- Στα Windows, μπορείτε να αποκτήσετε πρόσβαση στο αρχείο Readme από τη γραμμή εργασιών των Windows, κάνοντας κλικ στο κουμπί **Έναρξη**, τοποθετώντας το δείκτη στην επιλογή **Προγράμματα** ή **Όλα τα προγράμματα, HP, Officejet All-in-One 5600 series** και, στη συνέχεια, κάνοντας κλικ στο **Readme**.
- Σε Mac OS X, μπορείτε να αποκτήσετε πρόσβαση στο αρχείο Readme κάνοντας διπλό κλικ στο εικονίδιο που βρίσκεται στο φάκελο ανωτάτου επιπέδου του CD-ROM με το λογισμικό HP All-in-One.

## Αντιμέτωπιση προβλημάτων εγκατάστασης

Αυτή η ενότητα περιλαμβάνει συμβουλές αντιμετώπισης προβλημάτων εγκατάστασης και διαμόρφωσης για ορισμένα από τα πλέον συνηθισμένα θέματα που σχετίζονται με την εγκατάσταση του υλικού, του λογισμικού και του φαξ.

### Αντιμέτωπιση προβλημάτων εγκατάστασης υλικού

Χρησιμοποιήστε αυτή την ενότητα για να επιλύσετε προβλήματα, τα οποία ενδέχεται να συναντήσετε κατά την εγκατάσταση του υλικού της συσκευής HP All-in-One.

#### Το HP All-in-One δεν ενεργοποιείται

**Λύση** Ελέγξτε ότι το καλώδιο ρεύματος είναι σταθερά συνδεδεμένο και περιμένετε μερικά δευτερόλεπτα για να ενεργοποιηθεί το HP All-in-One. Εάν είναι η πρώτη φορά που ενεργοποιείτε τη συσκευή HP All-in-One, η ενεργοποίησή της μπορεί να διαρκέσει έως και ένα λεπτό. Εάν η συσκευή HP All-in-One είναι συνδεδεμένη σε πολύπριζο, βεβαιωθείτε ότι αυτό είναι ενεργοποιημένο.

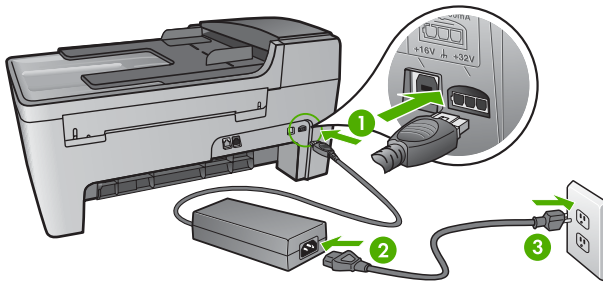

1	Σύνδεση τροφοδοσίας
2	Τροφοδοτικό
3	Γειωμένη πρίζα

### Έχω συνδέσει το καλώδιο USB αλλά αντιμετωπίζω προβλήματα κατά τη χρήση του HP All-in-One με τον υπολογιστή μου

**Λύση** Πρέπει πρώτα να εγκαταστήσετε το λογισμικό που συνόδευε τη συσκευή HP All-in-One πριν συνδέσετε το καλώδιο USB. Κατά την εγκατάσταση μην συνδέσετε το καλώδιο USB μέχρι να σας ζητηθεί από τις οδηγίες στην οθόνη. Η σύνδεση του καλωδίου USB πριν την προτροπή μπορεί να προκαλέσει σφάλματα.

Μόλις εγκαταστήσετε το λογισμικό, η σύνδεση του υπολογιστή με τη συσκευή HP All-in-One μέσω καλωδίου USB είναι πολύ απλή. Αρκεί να συνδέσετε το ένα βύσμα του καλωδίου USB στο πίσω μέρος του υπολογιστή σας και το άλλο στο πίσω μέρος του HP All-in-One. Μπορείτε να συνδέσετε οποιαδήποτε θύρα USB στο πίσω μέρος του υπολογιστή σας. Για περισσότερες πληροφορίες δείτε [Αντιμετώπιση κοινών προβλημάτων ρύθμισης](#).

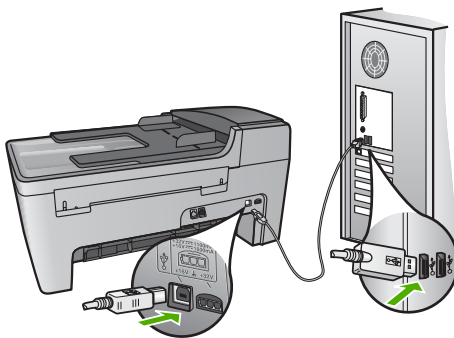

## Εμφανίστηκε ένα μήνυμα στην οθόνη του πίνακα ελέγχου, το οποίο μου ζητά να προσαρτήσω την πρόσοψη του πίνακα ελέγχου

**Λύση** Αυτό μπορεί να σημαίνει ότι η πρόσοψη του πίνακα ελέγχου δεν είναι προσαρτημένη ή είναι προσαρτημένη λανθασμένα. Φροντίστε να ευθυγραμμίσετε την πρόσοψη πάνω από τα κουμπιά στο πάνω μέρος της συσκευής HP All-in-One και πιέστε την ώστε να ασφαλίσει στη θέση της.

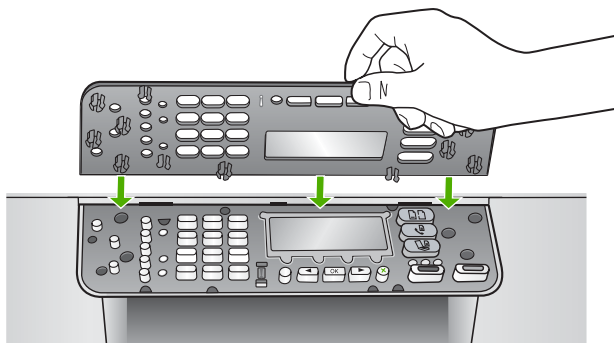

## Η οθόνη του πίνακα ελέγχου εμφανίζει λάθος γλώσσα

**Λύση** Μπορείτε να αλλάξετε τις ρυθμίσεις γλώσσας ανά πάσα στιγμή, από το **Μενού Ρύθμιση**. Για περισσότερες πληροφορίες δείτε **Ρύθμιση γλώσσας και χώρας/περιοχής**.

## Στα μενού στην οθόνη του πίνακα ελέγχου εμφανίζονται λανθασμένες τιμές

**Λύση** Μπορεί να επιλέξατε λάθος χώρα/περιοχή όταν ρυθμίζατε τη συσκευή HP All-in-One. Η χώρα/περιοχή που επιλέγατε προσδιορίζει τα μεγέθη χαρτιού που εμφανίζονται στην οθόνη του πίνακα ελέγχου.

Για να αλλάξετε τη χώρα/περιοχή, πρέπει πρώτα να επανακαθορίσετε τις ρυθμίσεις γλώσσας. Μπορείτε να αλλάξετε τις ρυθμίσεις γλώσσας ανά πάσα στιγμή, από το **Μενού Ρύθμιση**. Για περισσότερες πληροφορίες δείτε **Ρύθμιση γλώσσας και χώρας/περιοχής**.

## Έλαβα μήνυμα στην οθόνη του πίνακα ελέγχου που ζητά να ευθυγραμμίσω τα δοχεία μελάνης

**Λύση** Η συσκευή HP All-in-One σας ζητά να ευθυγραμμίσετε τα δοχεία κάθε φορά που εγκαθιστάτε ένα νέο δοχείο μελάνης. Για περισσότερες πληροφορίες, ανατρέξτε στην ενότητα **Ευθυγράμμιση δοχείων μελάνης**.



**Σημείωση** Εάν αφαιρέσετε και εγκαταστήσετε εκ νέου το ίδιο δοχείο μελάνης, η συσκευή HP All-in-One δεν θα σας ζητήσει να πραγματοποιήσετε ευθυγράμμιση των δοχείων μελάνης. Η συσκευή HP All-in-One θυμάται τις τιμές ευθυγράμμισης για το συγκεκριμένο δοχείο μελάνης, έτσι δεν χρειάζεται να το ευθυγραμμίσετε ξανά.

---

### Έλαβα μήνυμα στην οθόνη του πίνακα ελέγχου γραφικών ότι η ευθυγράμμιση των δοχείων μελάνης απέτυχε

**Αιτία** Στο δίσκο εισόδου έχει τοποθετηθεί λάθος τύπος χαρτιού, για παράδειγμα, χρωματιστό χαρτί, χαρτί με κείμενο ή κάποιο ανακυκλωμένο χαρτί.

**Λύση** Τοποθετήστε απλό, λευκό, αχρησιμοποίητο χαρτί μεγέθους letter ή A4 στο δίσκο εισόδου και δοκιμάστε την ευθυγράμμιση ξανά.

Εάν η ευθυγράμμιση αποτύχει ξανά, ίσως ο αισθητήρας ή τα δοχεία μελάνης να είναι ελαττωματικά. Επικοινωνήστε με την Υποστήριξη HP. Πηγαίνετε στη διεύθυνση [www.hp.com/support](http://www.hp.com/support). Εάν σας ζητηθεί, επιλέξτε τη χώρα/περιοχή σας και, στη συνέχεια, κάντε κλικ στο **Επικοινωνία με την HP** για πληροφορίες σχετικά με το πώς να ζητήσετε τεχνική υποστήριξη.

---

**Αιτία** Η προστατευτική ταινία καλύπτει τα δοχεία μελάνης.

**Λύση** Ελέγξτε κάθε δοχείο μελάνης. Εάν η πλαστική ταινία καλύπτει τα ακροφύσια μελάνης, αφαιρέστε την προσεκτικά χρησιμοποιώντας τη ροζ προεξοχή. Μην αγγίζετε τα ακροφύσια μελάνης ή τις χάλκινες επαφές.

Εισαγάγετε ξανά τα δοχεία μελάνης και βεβαιωθείτε ότι έχουν εισαχθεί πλήρως και ότι έχουν ασφαλίσει στη θέση τους.

Για περισσότερες πληροφορίες σχετικά με την εγκατάσταση δοχείων μελάνης δείτε [Εργασία με τα δοχεία μελάνης](#).

---

**Αιτία** Οι επαφές πάνω δοχείο μελάνης δεν ακουμπούν τις επαφές μέσα στο δοχείο μελάνης.

**Λύση** Αφαιρέστε και εισαγάγετε ξανά τα δοχεία μελάνης. βεβαιωθείτε ότι έχουν εισαχθεί πλήρως και ότι έχουν ασφαλίσει στη θέση τους.

---

**Αιτία** Το δοχείο μελάνης ή ο αισθητήρας είναι ελαττωματικά.

**Λύση** Επικοινωνήστε με την Υποστήριξη HP. Πηγαίνετε στη διεύθυνση [www.hp.com/support](http://www.hp.com/support). Εάν σας ζητηθεί, επιλέξτε τη χώρα/περιοχή σας και, στη συνέχεια, κάντε κλικ στο **Επικοινωνία με την HP** για πληροφορίες σχετικά με το πώς να ζητήσετε τεχνική υποστήριξη.

---

## Το HP All-in-One δεν εκτυπώνει

**Λύση** Εάν η συσκευή HP All-in-One και ο υπολογιστής δεν επικοινωνούν, δοκιμάστε τα παρακάτω:

- Βεβαιωθείτε ότι η ουρά εκτύπωσης της συσκευής HP All-in-One δεν έχει σταματήσει προσωρινά (Windows) ή τελείως (Mac). Εάν έχει σταματήσει, επιλέξτε την κατάλληλη ρύθμιση για να συνεχιστεί η εκτύπωση. Για περισσότερες πληροφορίες σχετικά με την πρόσβαση στην ουρά εκτύπωσης, δείτε την τεκμηρίωση που συνοδεύει το λειτουργικό σύστημα του υπολογιστή σας.
- Ελέγξτε το καλώδιο USB. Εάν χρησιμοποιείτε ένα παλιότερο καλώδιο, ίσως να μην λειτουργεί σωστά. Δοκιμάστε να συνδέσετε το καλώδιο USB σε μια άλλη συσκευή για να διαπιστώσετε αν λειτουργεί. Εάν έχετε προβλήματα, ίσως το καλώδιο USB να χρειάζεται αντικατάσταση. Βεβαιωθείτε επίσης ότι το καλώδιο δεν ξεπερνά τα 3 μέτρα σε μήκος.
- Βεβαιωθείτε ότι ο υπολογιστής σας διαθέτει δυνατότητα σύνδεσης USB. Ορισμένα λειτουργικά συστήματα, όπως τα Windows 95 και τα Windows NT, δεν υποστηρίζουν συνδέσεις USB. Για περισσότερες πληροφορίες, ελέγξτε την τεκμηρίωση που συνοδεύει το λειτουργικό σύστημα.
- Ελέγξτε τη σύνδεση από τη συσκευή HP All-in-One στον υπολογιστή. Βεβαιωθείτε ότι το καλώδιο USB είναι καλά συνδεδεμένο στη θύρα USB στο πίσω μέρος της συσκευής HP All-in-One. Βεβαιωθείτε ότι το άλλο άκρο του καλωδίου USB είναι συνδεδεμένο στη θύρα USB στον υπολογιστή. Αφού συνδέσετε το καλώδιο σωστά, απενεργοποιήστε και ενεργοποιήστε ξανά τη συσκευή HP All-in-One.

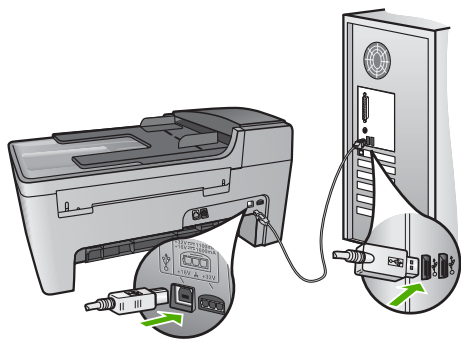

- Ελέγξτε άλλους εκτυπωτές ή σαρωτές. Ίσως χρειαστεί να αποσυνδέσετε παλαιότερα προϊόντα από τον υπολογιστή σας.
- Αφού ελέγξετε όλες τις συνδέσεις, δοκιμάστε να επανεκκινήσετε τον υπολογιστή σας. Απενεργοποιήστε και ενεργοποιήστε ξανά τη συσκευή HP All-in-One.
- Εάν χρειάζεται, καταργήστε και έπειτα εγκαταστήστε ξανά το λογισμικό **HP Image Zone**. Για περισσότερες πληροφορίες, ανατρέξτε στην ενότητα Κατάρνηση και επανεγκατάσταση του λογισμικού..

Για περισσότερες πληροφορίες σχετικά με την εγκατάσταση της συσκευής HP All-in-One και τη σύνδεση με υπολογιστή, δείτε τον Οδηγό εγκατάστασης που συνόδευε τη συσκευή HP All-in-One.

### Έλαβα μήνυμα στην οθόνη του πίνακα ελέγχου για εμπλοκή χαρτιού ή μπλοκαρισμένο φορέα δοχείων μελάνης

**Λύση** Εάν στην οθόνη του πίνακα ελέγχου εμφανίζεται μήνυμα σχετικά με εμπλοκή χαρτιού ή μπλοκαρισμένο φορέα, μπορεί να υπάρχει υλικό συσκευασίας στο εσωτερικό της συσκευής HP All-in-One. Κοιτάξτε μέσα στον εκτυπωτή και στη θύρα πρόσβασης του φορέα των δοχείων μελάνης. Η κλειδαριά μεταφοράς μπορεί να βρίσκεται ακόμα στην αριστερή πλευρά της συσκευής HP All-in-One. Τραβήξτε έξω την κλειδαριά μεταφοράς και πετάξτε την.

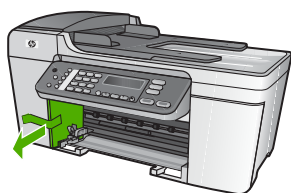

### Αντιμέτωπιση προβλημάτων εγκατάστασης λογισμικού

Εάν αντιμετωπίσετε πρόβλημα κατά την εγκατάσταση του λογισμικού, ανατρέξτε στα παρακάτω θέματα για μια πιθανή λύση. Εάν αντιμετωπίσετε πρόβλημα κατά την εγκατάσταση υλικού, ανατρέξτε στην ενότητα [Αντιμέτωπιση προβλημάτων εγκατάστασης υλικού](#).

Κατά τη διάρκεια μιας κανονικής εγκατάστασης του λογισμικού HP All-in-One, εμφανίζονται τα παρακάτω φαινόμενα:

1. Το CD-ROM του λογισμικού HP All-in-One εκτελείται αυτόματα.
2. Πραγματοποιείται εγκατάσταση του λογισμικού.
3. Αντιγράφονται αρχεία στον υπολογιστή σας.
4. Σας ζητείται να συνδέσετε τη συσκευή HP All-in-One στον υπολογιστή.
5. Εμφανίζεται ένα πράσινο OK και ένα σημάδι ελέγχου σε μια οθόνη οδηγού εγκατάστασης.
6. Σας ζητείται να επανεκκινήσετε τον υπολογιστή.
7. Πραγματοποιείται εκτέλεση του **Οδηγού ρύθμισης φαξ** (Windows) ή του **Fax Setup Utility (Βοηθητικό πρόγραμμα ρύθμισης φαξ)** (Mac).
8. Εκτελείται η διαδικασία εγγραφής.

Εάν κάποιο από αυτά δεν εμφανίστηκε, ενδέχεται να υπάρχει πρόβλημα με την εγκατάσταση.

Για να ελέγξετε την εγκατάσταση σε έναν υπολογιστή Windows, ελέγξτε τα εξής:

- Πραγματοποιήστε εκκίνηση του **Κέντρου λειτουργιών HP** και ελέγξτε ότι εμφανίζονται τα παρακάτω εικονίδια: **Σάρωση εικόνας**, **Σάρωση εγγράφου**,

**Αποστολή φαξ.** Εάν τα εικονίδια δεν εμφανιστούν αμέσως, ίσως πρέπει να περιμένετε μερικά λεπτά για να συνδεθεί το HP All-in-One στον υπολογιστή σας. Διαφορετικά, δείτε **Μερικά από τα κουμπιά λείπουν από το Κέντρο λειτουργιών HP (Windows).**

Για πληροφορίες σχετικά με το πώς να εκκινήσετε το **Κέντρο λειτουργιών HP**, δείτε την ηλεκτρονική **Βοήθεια HP Image Zone** που συνόδευε το λογισμικό σας.

- Ανοίξτε το πλαίσιο διαλόγου **Εκτυπωτές** και ελέγξτε ότι στη λίστα εμφανίζεται η συσκευή HP All-in-One.
- Στη δεξιά μεριά της γραμμής εργασιών των Windows αναζητήστε το εικονίδιο HP All-in-One. Το εικονίδιο αυτό υποδεικνύει ότι το HP All-in-One είναι έτοιμο.

### Κατά την εισαγωγή του CD-ROM στη μονάδα CD-ROM του υπολογιστή, δεν συμβαίνει τίποτα

**Λύση** Εάν η εγκατάσταση δεν "τρέξει" αυτόματα, μπορείτε να πραγματοποιήσετε εκκίνηση με μη αυτόματο τρόπο.

#### Για να ξεκινήσετε την εγκατάσταση από υπολογιστή με Windows

1. Στο μενού **Start (Έναρξη)** των Windows, κάντε κλικ στην επιλογή **Run (Εκτέλεση)**.
2. Στο πλαίσιο διαλόγου **Run (Εκτέλεση)** πληκτρολογήστε **d:\setup.exe** (εάν στη μονάδα CD-ROM που χρησιμοποιείτε δεν έχει εκχωρηθεί το γράμμα μονάδας d, χρησιμοποιήστε το κατάλληλο γράμμα μονάδας) και κάντε κλικ στο **OK**.

#### Για να ξεκινήσετε την εγκατάσταση από Mac

1. Κάντε διπλό κλικ στο εικονίδιο CD στην επιφάνεια εργασίας για να δείτε τα περιεχόμενα του CD.
2. Κάντε διπλό κλικ στο εικονίδιο Ρύθμιση.

### Εμφανίζεται η οθόνη που ελέγχει τις ελάχιστες απαιτήσεις συστήματος (Windows)

**Λύση** Το σύστημά σας δεν πληροί τις ελάχιστες προδιαγραφές για την εγκατάσταση του λογισμικού. Κάντε κλικ στο **Λεπτομέρειες** για να δείτε ποιο είναι το πρόβλημα και έπειτα διορθώστε το πριν επιχειρήσετε να εγκαταστήσετε το λογισμικό.

Εναλλακτικά, μπορείτε επίσης να δοκιμάσετε να εγκαταστήσετε το **HP Image Zone Express**. Το **HP Image Zone Express** παρέχει λιγότερη λειτουργικότητα σε σχέση με το λογισμικό **HP Image Zone**, αλλά καταλαμβάνει λιγότερη μνήμη στον υπολογιστή σας.

Για περισσότερες πληροφορίες σχετικά με την εγκατάσταση του λογισμικού **HP Image Zone Express**, δείτε τον Οδηγό ρύθμισης που συνόδευε τη συσκευή HP All-in-One.

## Στο στοιχείο σύνδεσης USB εμφανίζεται ένα κόκκινο X

**Λύση** Σε κανονικές συνθήκες, εμφανίζεται ένα πράσινο σύμβολο ελέγχου το οποίο υποδηλώνει ότι η λειτουργία plug and play είναι επιτυχής. Ένα σύμβολο X υποδηλώνει ότι η λειτουργία plug and play έχει αποτύχει.

Κάντε τα παρακάτω:

1. Ελέγξτε εάν η πρόσοψη του πίνακα ελέγχου είναι καλά προσαρτημένη, αποσυνδέστε το καλώδιο τροφοδοσίας της συσκευής HP All-in-One, και, στη συνέχεια, συνδέστε το ξανά.
2. Βεβαιωθείτε ότι τα καλώδια USB και τροφοδοσίας είναι συνδεδεμένα.

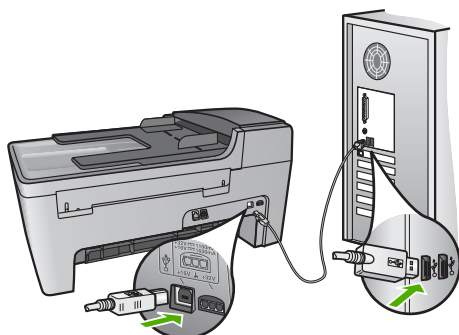

3. Κάντε κλικ στο **Επανάληψη** για να δοκιμάσετε ξανά την εγκατάσταση της λειτουργίας plug and play. Εάν δεν λειτουργήσει, προχωρήστε στο επόμενο βήμα.
4. Βεβαιωθείτε ότι το καλώδιο USB έχει εγκατασταθεί σωστά ως εξής:
  - Αποσυνδέστε το καλώδιο USB και συνδέστε το ξανά.
  - Μην συνδέετε το καλώδιο USB σε πληκτρολόγιο ή σε μη τροφοδοτούμενο διανομέα (hub).
  - Βεβαιωθείτε ότι το καλώδιο USB έχει μήκος 3 μέτρα ή λιγότερο.
  - Εάν στον υπολογιστή σας είναι συνδεδεμένες πολλές συσκευές USB, μπορεί να θέλετε να αποσυνδέσετε τις άλλες συσκευές κατά τη διάρκεια της εγκατάστασης.
5. Συνεχίστε την εγκατάσταση και επανεκκινήστε τον υπολογιστή όταν σας ζητηθεί.
6. Εάν χρησιμοποιείτε υπολογιστή με Windows, ανοίξτε το **Κέντρο λειτουργιών HP** και δείτε εάν υπάρχουν τα βασικά εικονίδια (**Σάρωση εικόνας**, **Σάρωση εγγράφου** και **Αποστολή φαξ**). Εάν δεν εμφανιστούν αυτά τα σημαντικά εικονίδια, καταργήστε την εγκατάσταση του λογισμικού και επαναλάβετε την. Για περισσότερες πληροφορίες δείτε **Κατάργηση και επανεγκατάσταση του λογισμικού**.

---

## Έλαβα μήνυμα ότι παρουσιάστηκε άγνωστο σφάλμα

**Λύση** Προσπαθήστε να συνεχίσετε την εγκατάσταση. Εάν αυτό δεν διορθώσει το πρόβλημα, διακόψτε και επανεκκινήστε την εγκατάσταση και έπειτα ακολουθήστε



τις οδηγίες της οθόνης. Εάν εμφανιστεί σφάλμα, είναι πιθανό να χρειάζεται κατάργηση και επανεγκατάσταση του λογισμικού. Μην διαγράψετε απλά τα αρχεία του προγράμματος του HP All-in-One από τον υπολογιστή σας. Αφαιρέστε τα με τον σωστό τρόπο χρησιμοποιώντας το βοηθητικό πρόγραμμα κατάργησης εγκατάστασης που σας δόθηκε όταν εγκαταστήσατε το λογισμικό **HP Image Zone**. Για περισσότερες πληροφορίες, ανατρέξτε στην ενότητα **Κατάργηση και επανεγκατάσταση του λογισμικού**.

### Μερικά από τα κουμπιά λείπουν από το **Κέντρο λειτουργιών HP (Windows)**

Εάν δεν εμφανίζονται τα βασικά εικονίδια (**Σάρωση εικόνας**, **Σάρωση εγγράφου** και **Αποστολή φαξ**), ενδέχεται να μην έχει ολοκληρωθεί η εγκατάσταση.

**Λύση** Σε αυτήν την περίπτωση, μπορεί να χρειαστεί να καταργήσετε και, στη συνέχεια, να επαναλάβετε την εγκατάσταση του λογισμικού. Μην διαγράψετε απλά τα αρχεία του προγράμματος του HP All-in-One από τη μονάδα του σκληρού δίσκου. Αφαιρέστε τα με τον σωστό τρόπο χρησιμοποιώντας το βοηθητικό πρόγραμμα κατάργησης εγκατάστασης που βρίσκεται στην ομάδα προγραμμάτων HP All-in-One. Για περισσότερες πληροφορίες, ανατρέξτε στην ενότητα **Κατάργηση και επανεγκατάσταση του λογισμικού**.

### Ο Οδηγός ρύθμισης φαξ (Windows) ή το Fax Setup Utility (Mac) δεν εκκινείται

**Λύση** Μπορείτε να εκκινήσετε τον **Οδηγό ρύθμισης φαξ (Windows)** ή το **Fax Setup Utility (Βοηθητικό πρόγραμμα ρύθμισης φαξ) (Mac)** με μη αυτόματο τρόπο για να ολοκληρώσετε τη ρύθμιση της συσκευής HP All-in-One.

#### Για να πραγματοποιήσετε εκκίνηση του **Οδηγού ρύθμισης φαξ (Windows)**

→ Στο **Κέντρο λειτουργιών HP** κάντε κλικ στην επιλογή **Ρυθμίσεις**, τοποθετήστε το δείκτη στη επιλογή **Ρυθμίσεις φαξ** και κάντε κλικ στο **Οδηγός ρύθμισης φαξ**.

#### Για να πραγματοποιήσετε εκκίνηση του **Fax Setup Utility (Βοηθητικό πρόγραμμα ρύθμισης φαξ) (Mac)**

1. Στο **HP Image Zone**, κάντε κλικ στην καρτέλα **Devices (Συσκευές)**.
2. Στην περιοχή **Select Devices (Επιλογή συσκευών)**, κάντε κλικ στο εικονίδιο που αντιστοιχεί στο HP All-in-One.
3. Κάντε κλικ στο **Settings (Ρυθμίσεις)** και, στη συνέχεια, επιλέξτε **Fax Setup Utility (Βοηθητικό πρόγραμμα ρύθμισης φαξ)**.

### Δεν εμφανίζεται η οθόνη εγγραφής (Windows)

**Λύση** Μπορείτε να αποκτήσετε πρόσβαση στην οθόνη εγγραφής (Εγγραφείτε τώρα) από τη γραμμή εργασιών των Windows, κάνοντας κλικ στο κουμπί **Έναρξη**, τοποθετώντας το δείκτη στην επιλογή **Προγράμματα** ή **Όλα τα προγράμματα, HP**,

**Officejet All-in-One 5600 series** και, στη συνέχεια, κάνοντας κλικ στην επιλογή **Εγγραφή προϊόντος**.

## Η Παρακολούθηση ψηφιακής απεικόνισης δεν εμφανίζεται στη γραμμή εργασιών (Windows)

**Λύση** Εάν η **Παρακολούθηση ψηφιακής απεικόνισης** δεν εμφανίζεται στη γραμμή εργασιών (συνήθως βρίσκεται στην κάτω δεξιά γωνία της επιφάνειας εργασίας), εκκινήστε το **Κέντρο λειτουργιών HP** για να ελέγξετε αν τα βασικά εικονίδια βρίσκονται εκεί ή όχι.

Για περισσότερες πληροφορίες σχετικά με την απουσία βασικών κουμπιών στο **Κέντρο λειτουργιών HP**, δείτε **Μερικά από τα κουμπιά λείπουν από το Κέντρο λειτουργιών HP (Windows)**.

## Κατάργηση και επανεγκατάσταση του λογισμικού.

Εάν η εγκατάσταση δεν έχει ολοκληρωθεί ή αν συνδέσατε το καλώδιο USB πριν εμφανιστεί η οθόνη του λογισμικού με τη σχετική προτροπή, ίσως χρειαστεί να καταργήσετε και να επανεγκαταστήσετε το λογισμικό. Μην διαγράψετε απλά τα αρχεία του προγράμματος του HP All-in-One από τον υπολογιστή σας. Αφαιρέστε τα με τον σωστό τρόπο χρησιμοποιώντας το βοηθητικό πρόγραμμα κατάργησης εγκατάστασης που σας δόθηκε όταν εγκαταστήσατε το λογισμικό **HP Image Zone**.

Η επανεγκατάσταση μπορεί να διαρκέσει από 20 έως 40 λεπτά. Υπάρχουν τρεις τρόποι για να καταργήσετε την εγκατάσταση του λογισμικού σε έναν υπολογιστή με Windows και ένας τρόπος για να την καταργήσετε σε Mac.

### Κατάργηση εγκατάστασης από υπολογιστή με Windows, τρόπος 1

1. Αποσυνδέστε το HP All-in-One από τον υπολογιστή σας. Μην συνδέσετε τη συσκευή HP All-in-One στον υπολογιστή σας πριν ολοκληρώσετε την επανεγκατάσταση του λογισμικού.
2. Πατήστε το κουμπί **Ενεργοποίηση** για να απενεργοποιήσετε τη συσκευή HP All-in-One.
3. Στη γραμμή εργασιών των Windows, κάντε κλικ στο **Έναρξη, Προγράμματα** ή **Όλα τα προγράμματα, HP, Officejet All-in-One 5600 series, Κατάργηση εγκατάστασης**.
4. Ακολουθήστε τις οδηγίες της οθόνης.
5. Εάν ερωτηθείτε εάν θέλετε να καταργηθούν τα κοινόχρηστα αρχεία, κάντε κλικ στο **Όχι**.  
Κάποια άλλα προγράμματα που χρησιμοποιούν τα αρχεία αυτά ενδεχομένως να μην λειτουργούν σωστά εάν τα αρχεία διαγραφούν.
6. Επανεκκινήστε τον υπολογιστή σας.



**Σημείωση** Είναι σημαντικό να αποσυνδέσετε το HP All-in-One πριν την επανεκκίνηση του υπολογιστή. Μην συνδέσετε τη συσκευή HP All-in-One στον υπολογιστή σας πριν ολοκληρώσετε την επανεγκατάσταση του λογισμικού.

7. Για να εγκαταστήσετε ξανά το λογισμικό, τοποθετήστε το CD-ROM του HP All-in-One στη μονάδα CD-ROM του υπολογιστή και ακολουθήστε τις οδηγίες που παρέχονται από τον Οδηγό ρύθμισης που συνοδεύει τη συσκευή HP All-in-One.
8. Μετά την εγκατάσταση του λογισμικού, συνδέστε τη συσκευή HP All-in-One στον υπολογιστή σας.
9. Πατήστε το κουμπί **Ενεργοποίηση** για να ενεργοποιήσετε τη συσκευή HP All-in-One.  
Αφού συνδέσετε και ενεργοποιήσετε το HP All-in-One, ίσως να χρειαστεί να περιμένετε μερικά λεπτά μέχρι να ολοκληρωθούν τα συμβάντα Τοποθέτησης και Άμεσης Λειτουργίας.
10. Ακολουθήστε τις οδηγίες της οθόνης.

Όταν ολοκληρωθεί η εγκατάσταση του λογισμικού, εμφανίζεται το εικονίδιο Παρακολούθηση ψηφιακής απεικόνισης στη γραμμή εργασιών των Windows.

Για να βεβαιωθείτε ότι το λογισμικό έχει εγκατασταθεί σωστά, κάντε διπλό κλικ στο εικονίδιο **Κέντρο λειτουργιών HP** στην επιφάνεια εργασίας. Εάν στο **Κέντρο λειτουργιών HP** εμφανίζονται τα βασικά εικονίδια (**Σάρωση εικόνας**, **Σάρωση εγγράφου** και **Αποστολή φαξ**), το λογισμικό έχει εγκατασταθεί σωστά.

### Κατάργηση εγκατάστασης από υπολογιστή με Windows, τρόπος 2



**Σημείωση** Χρησιμοποιήστε αυτή τη μέθοδο εάν η επιλογή **Κατάργηση εγκατάστασης** δεν είναι διαθέσιμη στο μενού "Εναρξη" των Windows.

1. Στη γραμμή εργασιών των Windows, κάντε κλικ στα **Start (Εναρξη)**, **Settings (Ρυθμίσεις)** και **Control Panel (Πίνακας Ελέγχου)**.
2. Κάντε διπλό κλικ στην επιλογή **Add/Remove Programs (Προσθαφαίρεση προγραμμάτων)**.
3. Επιλέξτε **HP All-in-One & Officejet 4.0** και στη συνέχεια κάντε κλικ στην επιλογή **Change/Remove (Αλλαγή/Κατάργηση)**.  
Ακολουθήστε τις οδηγίες της οθόνης.
4. Αποσυνδέστε το HP All-in-One από τον υπολογιστή σας.
5. Επανεκκινήστε τον υπολογιστή σας.



**Σημείωση** Είναι σημαντικό να αποσυνδέσετε το HP All-in-One πριν την επανεκκίνηση του υπολογιστή. Μην συνδέετε τη συσκευή HP All-in-One στον υπολογιστή σας πριν ολοκληρώσετε την επανεγκατάσταση του λογισμικού.

6. Εισαγάγετε το CD-ROM του HP All-in-One στη μονάδα CD-ROM του υπολογιστή σας και, στη συνέχεια, πραγματοποιήστε εκκίνηση του προγράμματος "Ρύθμιση".
7. Ακολουθήστε τις οδηγίες στην οθόνη και τις οδηγίες που παρέχονται στον Οδηγό ρύθμισης που συνοδεύει τη συσκευή HP All-in-One.

## Κατάργηση εγκατάστασης από υπολογιστή Windows, τρόπος 3



**Σημείωση** Σε περίπτωση που η επιλογή **Κατάργηση εγκατάστασης** δεν είναι διαθέσιμη στο μενού "Εναρξη" των Windows, υπάρχει εναλλακτική μέθοδος.

1. Εισαγάγετε το CD-ROM του HP All-in-One στη μονάδα CD-ROM του υπολογιστή σας και, στη συνέχεια, πραγματοποιήστε εκκίνηση του προγράμματος "Ρύθμιση".
2. Ενεργοποιήστε την επιλογή **Κατάργηση εγκατάστασης** και ακολουθήστε τις οδηγίες της οθόνης.
3. Αποσυνδέστε το HP All-in-One από τον υπολογιστή σας.
4. Επανεκκινήστε τον υπολογιστή σας.



**Σημείωση** Είναι σημαντικό να αποσυνδέσετε το HP All-in-One πριν την επανεκκίνηση του υπολογιστή. Μην συνδέσετε τη συσκευή HP All-in-One στον υπολογιστή σας πριν ολοκληρώσετε την επανεγκατάσταση του λογισμικού.

5. Πραγματοποιήστε ξανά εκκίνηση του προγράμματος "Ρύθμιση" για τη συσκευή HP All-in-One.
6. Επιλέξτε **Επανάληψη εγκατάστασης**.
7. Ακολουθήστε τις οδηγίες στην οθόνη και τις οδηγίες που παρέχονται στον Οδηγό ρύθμισης που συνόδευε τη συσκευή HP All-in-One.

### Για να καταργήσετε την εγκατάσταση από Mac

1. Αποσυνδέστε τη συσκευή HP All-in-One από το Mac σας.
2. Κάντε διπλό κλικ στο φάκελο **Applications:HP All-in-One Software**.
3. Κάντε διπλό κλικ στο **HP Uninstaller**.  
Ακολουθήστε τις οδηγίες της οθόνης.
4. Αφού καταργηθεί η εγκατάσταση του λογισμικού, αποσυνδέστε τη συσκευή HP All-in-One και, στη συνέχεια, πραγματοποιήστε επανεκκίνηση του υπολογιστή σας.



**Σημείωση** Είναι σημαντικό να αποσυνδέσετε το HP All-in-One πριν την επανεκκίνηση του υπολογιστή. Μην συνδέσετε τη συσκευή HP All-in-One στον υπολογιστή σας πριν ολοκληρώσετε την επανεγκατάσταση του λογισμικού.

5. Για να επανεγκαταστήσετε το λογισμικό, εισαγάγετε το CD-ROM του HP All-in-One στη μονάδα CD-ROM του υπολογιστή.
6. Στην επιφάνεια εργασίας, ανοίξτε το CD-ROM και, στη συνέχεια, κάντε διπλό κλικ στο **HP All-in-One installer**.
7. Ακολουθήστε τις οδηγίες στην οθόνη και τις οδηγίες που παρέχονται στον Οδηγό ρύθμισης που συνόδευε τη συσκευή HP All-in-One.

## Αντιμετώπιση προβλημάτων ρύθμισης φαξ

Η ενότητα αυτή περιέχει πληροφορίες αντιμετώπισης προβλημάτων ρύθμισης φαξ για τη συσκευή HP All-in-One. Εάν η συσκευή HP All-in-One δεν είναι σωστά ρυθμισμένη για φαξ, μπορεί να αντιμετωπίσετε προβλήματα κατά την αποστολή ή λήψη φαξ.

Η ενότητα αυτή περιέχει πληροφορίες αντιμετώπισης προβλημάτων μόνο σχετικά με τη ρύθμιση. Για επιπλέον θέματα αντιμετώπισης προβλημάτων φαξ, όπως προβλήματα με τις εκτυπώσεις ή με την ταχύτητα λήψης φαξ, δείτε την ενότητα **5600 series Troubleshooting (Αντιμετώπιση προβλημάτων 5600 series)** στην ηλεκτρονική **Βοήθεια HP Image Zone**. Για περισσότερες πληροφορίες δείτε **Χρήση της ηλεκτρονικής Βοήθειας**.

Εάν αντιμετωπίζετε προβλήματα φαξ, μπορείτε να εκτυπώσετε μια αναφορά ελέγχου φαξ για να ελέγξετε την κατάσταση της συσκευής HP All-in-One. Ο έλεγχος θα αποτύχει εάν η συσκευή HP All-in-One δεν είναι σωστά ρυθμισμένη για φαξ. Πραγματοποιήστε αυτόν τον έλεγχο αφού ολοκληρώσετε τη ρύθμιση της συσκευής HP All-in-One για φαξ. Για περισσότερες πληροφορίες δείτε **Έλεγχος της ρύθμισης φαξ**.

Εάν ο έλεγχος αποτύχει, δείτε την αναφορά για πληροφορίες σχετικά με τον τρόπο αντιμετώπισης των προβλημάτων που εντοπίστηκαν. Για περισσότερες πληροφορίες, μπορείτε επίσης να δείτε την επόμενη ενότητα, **Ο έλεγχος φαξ απέτυχε**.

### Ο έλεγχος φαξ απέτυχε

Εάν εκτελέσετε ένα έλεγχο φαξ και αποτύχει, διαβάστε την αναφορά για βασικές πληροφορίες σχετικά με το σφάλμα. Για πιο αναλυτικές πληροφορίες, διαβάστε την αναφορά για να δείτε ποιο σημείο του ελέγχου απέτυχε και, στη συνέχεια, μεταβείτε στο κατάλληλο θέμα αυτής της ενότητας για λύσεις που μπορείτε να δοκιμάσετε.

- Ο "Έλεγχος υλικού φαξ" απέτυχε
- Ο έλεγχος "Φαξ συνδεδεμένο σε ενεργή πρίζα τηλεφώνου" απέτυχε
- Ο έλεγχος "Καλώδιο τηλεφώνου συνδεδεμένο στη σωστή θύρα φαξ" απέτυχε
- Ο έλεγχος "Χρησιμοποιείται ο σωστός τύπος καλωδίου τηλεφώνου για το φαξ" απέτυχε
- Ο έλεγχος "Ανίχνευση τόνου κλήσης" απέτυχε
- Ο έλεγχος "Κατάσταση γραμμής φαξ" απέτυχε

### Ο "Έλεγχος υλικού φαξ" απέτυχε

#### Λύση

- Απενεργοποιήστε τη συσκευή HP All-in-One χρησιμοποιώντας το κουμπί **Ενεργοποίηση** που βρίσκεται στον πίνακα ελέγχου και στη συνέχεια αποσυνδέστε το καλώδιο τροφοδοσίας από το πίσω μέρος της συσκευής HP All-in-One. Μετά από λίγα δευτερόλεπτα, συνδέστε ξανά το καλώδιο τροφοδοσίας και αποκαταστήστε την τροφοδοσία ρεύματος. Εκτελέστε τον έλεγχο ξανά. Εάν αποτύχει και πάλι, συνεχίστε να διαβάσετε τις πληροφορίες αντιμετώπισης προβλημάτων αυτής της ενότητας.
- Δοκιμάστε να στείλετε ή να λάβετε ένα φαξ. Εάν η αποστολή ή η λήψη πραγματοποιηθεί με επιτυχία, ίσως να μην υπάρχει πρόβλημα.
- Εάν εκτελείτε τον έλεγχο από τον **Οδηγό ρύθμισης φαξ**, βεβαιωθείτε ότι η συσκευή HP All-in-One δεν είναι απασχολημένη με την ολοκλήρωση μιας άλλης εργασίας, όπως λήψη φαξ ή δημιουργία αντιγράφου. Ελέγξτε την οθόνη του πίνακα ελέγχου για μήνυμα που να υποδεικνύει ότι η συσκευή HP All-in-One είναι απασχολημένη. Εάν είναι απασχολημένη, περιμένετε μέχρι να

ολοκληρώσει την εργασία και να επανέλθει σε κατάσταση αναμονής πριν εκτελέσετε την αναφορά.

Μόλις διορθώσετε το πρόβλημα, εκτελέστε ξανά τον έλεγχο φαξ για να βεβαιωθείτε ότι είναι επιτυχής κι ότι η συσκευή HP All-in-One είναι έτοιμη για αποστολή και λήψη φαξ. Εάν ο **Έλεγχος υλικού φαξ** συνεχίζει να αποτυγχάνει και αντιμετωπίζετε προβλήματα κατά την αποστολή και λήψη φαξ, επικοινωνήστε με την Υποστήριξη HP. Πηγαίστε στη διεύθυνση [www.hp.com/support](http://www.hp.com/support). Εάν σας ζητηθεί, επιλέξτε τη χώρα/περιοχή σας και, στη συνέχεια, κάντε κλικ στο **Επικοινωνία με την HP** για πληροφορίες σχετικά με το πώς να ζητήσετε τεχνική υποστήριξη.

---

## Ο έλεγχος "Φαξ συνδεδεμένο σε ενεργή πρίζα τηλεφώνου" απέτυχε

### Λύση

- Ελέγξτε τη σύνδεση μεταξύ της πρίζας τηλεφώνου και της συσκευής HP All-in-One για να βεβαιωθείτε ότι το καλώδιο του τηλεφώνου είναι καλά συνδεδεμένο.
- Βεβαιωθείτε ότι χρησιμοποιείτε το καλώδιο τηλεφώνου που συνόδευε τη συσκευή HP All-in-One. Εάν δεν χρησιμοποιήσετε το παρεχόμενο καλώδιο για τη σύνδεση της συσκευής HP All-in-One στην πρίζα τηλεφώνου, μπορεί να μην είναι δυνατή η αποστολή και η λήψη φαξ. Μόλις συνδέσετε το καλώδιο τηλεφώνου που συνόδευε το HP All-in-One, εκτελέστε ξανά τον έλεγχο φαξ.
- Βεβαιωθείτε ότι έχετε συνδέσει σωστά τη συσκευή HP All-in-One στην πρίζα τηλεφώνου. Βρείτε το καλώδιο τηλεφώνου που παρέχεται στη συσκευασία του HP All-in-One, συνδέστε το ένα άκρο στην πρίζα τηλεφώνου και το άλλο άκρο στη θύρα "1-LINE" στο πίσω μέρος της συσκευής HP All-in-One. Για περισσότερες πληροφορίες σχετικά με τη ρύθμιση της συσκευής HP All-in-One για φαξ, δείτε **Ρύθμιση φαξ**.
- Εάν χρησιμοποιείτε διαχωριστή γραμμής, αυτός μπορεί να προκαλέσει προβλήματα φαξ. (Διαχωριστής τηλεφωνικής γραμμής είναι ένα διπλό καλώδιο που συνδέεται στην πρίζα τηλεφώνου.) Δοκιμάστε να αφαιρέσετε το διαχωριστή και να συνδέσετε τη συσκευή HP All-in-One απευθείας στην πρίζα τηλεφώνου.
- Δοκιμάστε να συνδέσετε μια συσκευή τηλεφώνου που λειτουργεί στην πρίζα τηλεφώνου που χρησιμοποιείτε για τη συσκευή HP All-in-One και ελέγξτε εάν υπάρχει τόνος κλήσης. Εάν δεν ακούσετε τόνο κλήσης, επικοινωνήστε με την τηλεφωνική εταιρεία σας προκειμένου να ελέγξουν τη γραμμή σας.
- Δοκιμάστε να στείλετε ή να λάβετε ένα φαξ. Εάν η αποστολή ή η λήψη πραγματοποιηθεί με επιτυχία, ίσως να μην υπάρχει πρόβλημα.

Μόλις διορθώσετε το πρόβλημα, εκτελέστε ξανά τον έλεγχο φαξ για να βεβαιωθείτε ότι είναι επιτυχής κι ότι η συσκευή HP All-in-One είναι έτοιμη για αποστολή και λήψη φαξ.

## Ο έλεγχος "Καλώδιο τηλεφώνου συνδεδεμένο στη σωστή θύρα φαξ" απέτυχε

**Λύση** Το καλώδιο τηλεφώνου είναι συνδεδεμένο σε λάθος θύρα στο πίσω μέρος της συσκευής HP All-in-One.

1. Βρείτε το καλώδιο τηλεφώνου που συμπεριλαμβάνονταν στη συσκευασία του HP All-in-One και συνδέστε ένα άκρο στην πρίζα τηλεφώνου και το άλλο άκρο στη θύρα "1-LINE" στο πίσω μέρος του HP All-in-One.



**Σημείωση** Εάν χρησιμοποιείτε τη θύρα "2-EXT" για τη σύνδεση της συσκευής στην πρίζα τηλεφώνου, δεν θα μπορείτε να στέλνετε και να λαμβάνετε φαξ. Η θύρα "2-EXT" πρέπει να χρησιμοποιείται μόνο για τη σύνδεση άλλου εξοπλισμού, όπως τηλεφωνητή ή συσκευής τηλεφώνου.

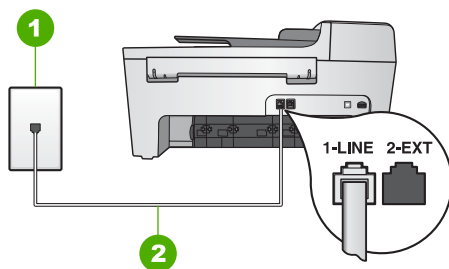

### Πίσω όψη της συσκευής HP All-in-One

1	Πρίζα τηλεφώνου
2	Καλώδιο τηλεφώνου συμπεριλαμβανόμενο στη συσκευασία του HP All-in-One, συνδεδεμένο στη θύρα "1-LINE"

2. Μόλις συνδέσετε το καλώδιο στη θύρα "1-LINE", εκτελέστε ξανά τον έλεγχο φαξ για να βεβαιωθείτε ότι ολοκληρώνεται με επιτυχία και ότι η συσκευή HP All-in-One είναι έτοιμη για αποστολή και λήψη φαξ.
3. Δοκιμάστε να στείλετε ή να λάβετε ένα φαξ.

## Ο έλεγχος "Χρησιμοποιείται ο σωστός τύπος καλωδίου τηλεφώνου για το φαξ" απέτυχε

### Λύση

- Βεβαιωθείτε ότι χρησιμοποιείτε το καλώδιο που σας παρέχεται στη συσκευασία της συσκευής HP All-in-One για σύνδεση στην πρίζα τηλεφώνου. Το ένα άκρο του καλωδίου πρέπει να είναι συνδεδεμένο στη θύρα με την ένδειξη "1-LINE" στο πίσω μέρος της συσκευής HP All-in-One και το άλλο άκρο στην πρίζα τηλεφώνου, όπως εικονίζεται παρακάτω.

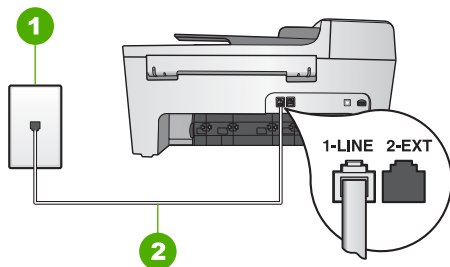

1	Πρίζα τηλεφώνου
2	Καλώδιο τηλεφώνου συμπεριλαμβανόμενο στη συσκευασία του HP All-in-One

Εάν το παρεχόμενο καλώδιο δεν είναι αρκετά μακρύ, μπορείτε να το προεκτείνετε. Για πληροφορίες, ανατρέξτε στην ενότητα **Το καλώδιο τηλεφώνου που συνόδευε τη συσκευή HP All-in-One δεν είναι αρκετά μακρύ.**

- Ελέγξτε τη σύνδεση μεταξύ της πρίζας τηλεφώνου και της συσκευής HP All-in-One για να βεβαιωθείτε ότι το καλώδιο του τηλεφώνου είναι καλά συνδεδεμένο.

## Ο έλεγχος "Ανίχνευση τόνου κλήσης" απέτυχε

### Λύση

- Άλλος εξοπλισμός που χρησιμοποιεί την ίδια γραμμή τηλεφώνου με τη συσκευή HP All-in-One μπορεί να ευθύνεται για την αποτυχία του ελέγχου. Για να μάθετε εάν άλλος εξοπλισμός δημιουργεί πρόβλημα, αποσυνδέστε όλες τις συσκευές από τη γραμμή τηλεφώνου και εκτελέστε ξανά τον έλεγχο. Εάν ο **Έλεγχος ανίχνευσης τόνου κλήσης** εκτελεστεί με επιτυχία χωρίς τον άλλο εξοπλισμό, τότε μία ή περισσότερες συσκευές αυτού του εξοπλισμού προκαλούν προβλήματα. Δοκιμάστε να τις συνδέσετε ξανά μία-μία και εκτελείτε κάθε φορά τον έλεγχο, μέχρι να βρείτε ποιος εξοπλισμός δημιουργεί το πρόβλημα.
- Δοκιμάστε να συνδέσετε μια συσκευή τηλεφώνου που λειτουργεί στην πρίζα τηλεφώνου που χρησιμοποιείτε για τη συσκευή HP All-in-One και ελέγξτε εάν υπάρχει τόνος κλήσης. Εάν δεν ακούσετε τόνο κλήσης, επικοινωνήστε με την τηλεφωνική εταιρεία σας προκειμένου να ελέγξουν τη γραμμή σας.
- Βεβαιωθείτε ότι έχετε συνδέσει σωστά τη συσκευή HP All-in-One στην πρίζα τηλεφώνου. Βρείτε το καλώδιο τηλεφώνου που παρέχεται στη συσκευασία του HP All-in-One, συνδέστε το ένα άκρο στην πρίζα τηλεφώνου και το άλλο άκρο στη θύρα "1-LINE" στο πίσω μέρος της συσκευής HP All-in-One. Για περισσότερες πληροφορίες σχετικά με τη ρύθμιση της συσκευής HP All-in-One για φαξ, δείτε **Ρύθμιση φαξ**.
- Εάν χρησιμοποιείτε διαχωριστή γραμμής, αυτός μπορεί να προκαλέσει προβλήματα φαξ. (Διαχωριστής τηλεφωνικής γραμμής είναι ένα διπλό καλώδιο που συνδέεται στην πρίζα τηλεφώνου.) Δοκιμάστε να αφαιρέσετε το διαχωριστή και να συνδέσετε τη συσκευή HP All-in-One απευθείας στην πρίζα τηλεφώνου.



- Ο έλεγχος μπορεί να αποτυγχάνει αν το τηλεφωνικό σας σύστημα δεν χρησιμοποιεί τονική κλήση, όπως ορισμένα συστήματα PBX. Αυτό δεν δημιουργεί προβλήματα στην αποστολή και λήψη φαξ. Δοκιμάστε να στείλετε ή να λάβετε ένα φαξ.
- Βεβαιωθείτε ότι η ρύθμιση για τη χώρα/περιοχή είναι σωστά ρυθμισμένη για τη δική σας χώρα/περιοχή. Εάν η ρύθμιση για τη χώρα/περιοχή δεν έχει οριστεί ή είναι ορισμένη λάθος, ο έλεγχος μπορεί να αποτύχει και ίσως αντιμετωπίσετε προβλήματα κατά την αποστολή και λήψη φαξ. Για περισσότερες πληροφορίες δείτε [Ρύθμιση γλώσσας και χώρας/περιοχής](#).
- Συνδέστε τη συσκευή HP All-in-One σε αναλογική γραμμή τηλεφώνου, διαφορετικά δεν θα μπορείτε να στείλετε ή να λάβετε φαξ. Για να ελέγξετε εάν η γραμμή τηλεφώνου είναι ψηφιακή, συνδέστε ένα κοινό αναλογικό τηλέφωνο στη γραμμή και ακούστε να δείτε εάν υπάρχει τόνος κλήσης. Εάν δεν ακούσετε κανονικό ήχο κλήσης, η γραμμή τηλεφώνου μπορεί να έχει ρυθμιστεί για ψηφιακά τηλέφωνα. Συνδέστε τη συσκευή HP All-in-One σε αναλογική γραμμή τηλεφώνου και προσπαθήστε να στείλετε ή να λάβετε φαξ.

Μόλις διορθώσετε το πρόβλημα, εκτελέστε ξανά τον έλεγχο φαξ για να βεβαιωθείτε ότι είναι επιτυχής κι ότι η συσκευή HP All-in-One είναι έτοιμη για αποστολή και λήψη φαξ. Εάν ο έλεγχος **Ανίχνευσης τόνου κλήσης** συνεχίζει να αποτυγχάνει, επικοινωνήστε με την τηλεφωνική εταιρεία σας για να ελέγξουν τη γραμμή τηλεφώνου.

## Ο έλεγχος "Κατάσταση γραμμής φαξ" απέτυχε

### Λύση

- Συνδέστε τη συσκευή HP All-in-One σε αναλογική γραμμή τηλεφώνου, διαφορετικά δεν θα μπορείτε να στείλετε ή να λάβετε φαξ. Για να ελέγξετε εάν η γραμμή τηλεφώνου είναι ψηφιακή, συνδέστε ένα κοινό αναλογικό τηλέφωνο στη γραμμή και ακούστε να δείτε εάν υπάρχει τόνος κλήσης. Εάν δεν ακούσετε κανονικό ήχο κλήσης, η γραμμή τηλεφώνου μπορεί να έχει ρυθμιστεί για ψηφιακά τηλέφωνα. Συνδέστε τη συσκευή HP All-in-One σε αναλογική γραμμή τηλεφώνου και προσπαθήστε να στείλετε ή να λάβετε φαξ.
- Ελέγξτε τη σύνδεση μεταξύ της πρίζας τηλεφώνου και της συσκευής HP All-in-One για να βεβαιωθείτε ότι το καλώδιο του τηλεφώνου είναι καλά συνδεδεμένο.
- Βεβαιωθείτε ότι έχετε συνδέσει σωστά τη συσκευή HP All-in-One στην πρίζα τηλεφώνου. Βρείτε το καλώδιο τηλεφώνου που παρέχεται στη συσκευασία του HP All-in-One, συνδέστε το ένα άκρο στην πρίζα τηλεφώνου και το άλλο άκρο στη θύρα "1-LINE" στο πίσω μέρος της συσκευής HP All-in-One. Για περισσότερες πληροφορίες σχετικά με τη ρύθμιση της συσκευής HP All-in-One για φαξ, δείτε [Ρύθμιση φαξ](#).
- Άλλος εξοπλισμός που χρησιμοποιεί την ίδια γραμμή τηλεφώνου με τη συσκευή HP All-in-One μπορεί να ευθύνεται για την αποτυχία του ελέγχου. Για να μάθετε εάν άλλος εξοπλισμός δημιουργεί πρόβλημα, αποσυνδέστε όλες τις συσκευές από τη γραμμή τηλεφώνου και εκτελέστε ξανά τον έλεγχο.
  - Εάν ο **Έλεγχος κατάστασης γραμμής φαξ** εκτελεστεί με επιτυχία χωρίς τον άλλο εξοπλισμό, τότε μία ή περισσότερες συσκευές αυτού του

εξοπλισμού προκαλούν προβλήματα. Δοκιμάστε να τις συνδέσετε ξανά μία-μία και εκτελείτε κάθε φορά τον έλεγχο, μέχρι να βρείτε ποιος εξοπλισμός δημιουργεί το πρόβλημα.

- Εάν ο Έλεγχος κατάστασης γραμμής φαξ αποτύχει χωρίς τον υπόλοιπο εξοπλισμό, συνδέστε τη συσκευή HP All-in-One σε μια γραμμή τηλεφώνου που να λειτουργεί και συνεχίστε την ανάγνωση των πληροφοριών αντιμετώπισης προβλημάτων αυτής της ενότητας.
- Εάν χρησιμοποιείτε διαχωριστή γραμμής, αυτός μπορεί να προκαλέσει προβλήματα φαξ. (Διαχωριστής τηλεφωνικής γραμμής είναι ένα διπλό καλώδιο που συνδέεται στην πρίζα τηλεφώνου.) Δοκιμάστε να αφαιρέσετε το διαχωριστή και να συνδέσετε τη συσκευή HP All-in-One απευθείας στην πρίζα τηλεφώνου.

Μόλις διορθώσετε το πρόβλημα, εκτελέστε ξανά τον έλεγχο φαξ για να βεβαιωθείτε ότι είναι επιτυχής κι ότι η συσκευή HP All-in-One είναι έτοιμη για αποστολή και λήψη φαξ. Εάν ο έλεγχος Κατάστασης γραμμής φαξ συνεχίζει να αποτυγχάνει και αντιμετωπίζετε προβλήματα φαξ, επικοινωνήστε με την τηλεφωνική εταιρεία σας και ζητήστε να ελέγξουν τη γραμμή τηλεφώνου σας.

---

## Η οθόνη του πίνακα ελέγχου δείχνει πάντα "Τηλέφ. κατεβασμένο"

**Λύση** Χρησιμοποιείτε λάθος τύπου καλωδίου τηλεφώνου. Βεβαιωθείτε ότι χρησιμοποιείτε το καλώδιο τηλεφώνου που συνόδευε το HP All-in-One για να συνδέσετε τη συσκευή στην γραμμή τηλεφώνου. Για περισσότερες πληροφορίες δείτε Ο έλεγχος "Χρησιμοποιείται ο σωστός τύπος καλωδίου τηλεφώνου για το φαξ" απέτυχε.

---

## Η συσκευή HP All-in-One παρουσιάζει προβλήματα αποστολής και λήψης φαξ

**Λύση** Βεβαιωθείτε ότι η συσκευή HP All-in-One είναι ενεργοποιημένη. Κοιτάξτε την οθόνη του πίνακα ελέγχου στη συσκευή HP All-in-One. Εάν η οθόνη του πίνακα ελέγχου είναι κενή και η λυχνία **Ενεργοποίηση** δεν είναι αναμμένη, η συσκευή HP All-in-One είναι απενεργοποιημένη. Βεβαιωθείτε ότι το καλώδιο τροφοδοσίας είναι καλά συνδεδεμένο στη συσκευή HP All-in-One και σε πρίζα. Πατήστε το κουμπί **Ενεργοποίηση** για να θέσετε τη συσκευή HP All-in-One σε λειτουργία.

Αφού ενεργοποιήσετε τη συσκευή HP All-in-One, η HP συνιστά να περιμένετε πέντε λεπτά πριν στείλετε ή λάβετε φαξ. Η συσκευή HP All-in-One δεν μπορεί να στείλει ή να λάβει φαξ κατά τη διάρκεια της προετοιμασίας, μετά την ενεργοποίηση.

---

## Λύση

- Βεβαιωθείτε ότι χρησιμοποιήσατε το καλώδιο που συμπεριλαμβάνεται στη συσκευασία του HP All-in-One για τη σύνδεση στην πρίζα του τηλεφώνου. Το ένα άκρο του καλωδίου πρέπει να είναι συνδεδεμένο στη θύρα με την ένδειξη "1-LINE" στο πίσω μέρος της συσκευής HP All-in-One και το άλλο άκρο στην πρίζα τηλεφώνου, όπως εικονίζεται παρακάτω.

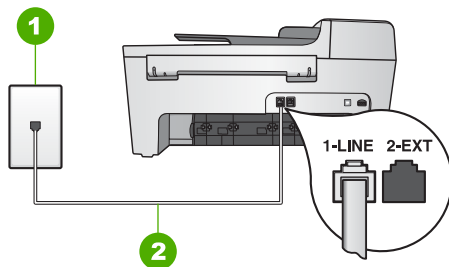

1	Πρίζα τηλεφώνου
2	Καλώδιο τηλεφώνου παρεχόμενο με τη συσκευή HP All-in-One

Εάν το παρεχόμενο καλώδιο δεν είναι αρκετά μακρύ, μπορείτε να το προεκτείνετε. Για πληροφορίες, ανατρέξτε στην ενότητα [Το καλώδιο τηλεφώνου που συνδέει τη συσκευή HP All-in-One δεν είναι αρκετά μακρύ.](#)

- Δοκιμάστε να συνδέσετε μια συσκευή τηλεφώνου που λειτουργεί στην πρίζα τηλεφώνου που χρησιμοποιείτε για τη συσκευή HP All-in-One και ελέγξτε εάν υπάρχει τόνος κλήσης. Εάν δεν ακούσετε τόνο κλήσης, επικοινωνήστε με την τηλεφωνική εταιρεία σας προκειμένου να ελέγξουν τη γραμμή σας.
- Άλλος εξοπλισμός που χρησιμοποιεί την ίδια γραμμή τηλεφώνου με τη συσκευή HP All-in-One μπορεί να είναι σε λειτουργία. Για παράδειγμα, δεν μπορείτε να χρησιμοποιήσετε το HP All-in-One για αποστολή και λήψη φαξ, εάν ένα άλλο τηλέφωνο στην ίδια γραμμή είναι ανοιχτό ή εάν χρησιμοποιείτε μόντεμ υπολογιστή για αποστολή e-mail ή για πρόσβαση στο Internet.
- Ελέγξτε να δείτε μήπως μια άλλη διαδικασία έχει προκαλέσει σφάλμα. Δείτε εάν εμφανίζεται στην οθόνη του πίνακα ελέγχου ή στον υπολογιστή μήνυμα σφάλματος που να παρέχει πληροφορίες σχετικά με το πρόβλημα και τον τρόπο επίλυσής του. Εάν υπάρχει σφάλμα, η συσκευή HP All-in-One δεν θα μπορεί να στείλει ή να λάβει φαξ έως ότου διορθωθεί η κατάσταση σφάλματος.
- Η σύνδεση της γραμμής τηλεφώνου μπορεί να έχει παρεμβολές. Οι τηλεφωνικές γραμμές με χαμηλή ποιότητα ήχου (θόρυβος) μπορεί να προκαλέσουν προβλήματα στο φαξ. Ελέγξτε την ποιότητα ήχου της τηλεφωνικής γραμμής συνδέοντας μια τηλεφωνική συσκευή στην πρίζα και ακούγοντας εάν υπάρχουν παράσιτα ή άλλος θόρυβος. Εάν ακούσετε παρεμβολές, απενεργοποιήστε τη **Λειτουργία Διόρθωσης Σφάλματος** και δοκιμάστε ξανά να στείλετε ή να λάβετε φαξ. Για πληροφορίες σχετικά με την αλλαγή της λειτουργίας διόρθωσης σφάλματος, δείτε την ηλεκτρονική **Βοήθεια HP Image Zone**. Εάν το πρόβλημα παραμένει, επικοινωνήστε με την τηλεφωνική σας εταιρεία.
- Εάν χρησιμοποιείτε υπηρεσία DSL, βεβαιωθείτε ότι έχετε φίλτρο DSL συνδεδεμένο, διαφορετικά η λειτουργία φαξ δεν θα είναι εφικτή. Για περισσότερες πληροφορίες δείτε [Περίπτωση B: Ρύθμιση της συσκευής HP All-in-One με DSL](#).
- Βεβαιωθείτε ότι η συσκευή HP All-in-One δεν είναι συνδεδεμένη σε πρίζα ρυθμισμένη για ψηφιακά τηλέφωνα. Για να ελέγξετε εάν η γραμμή τηλεφώνου είναι ψηφιακή, συνδέστε ένα κοινό αναλογικό τηλέφωνο στη γραμμή και ακούστε να δείτε εάν υπάρχει τόνος κλήσης. Εάν δεν ακούσετε κανονικό ήχο κλήσης, η γραμμή τηλεφώνου μπορεί να έχει ρυθμιστεί για ψηφιακά τηλέφωνα.

- Εάν χρησιμοποιείτε μετατροπέα/προσαρμογέα τερματικού αυτόματου ιδιωτικού κέντρου (PBX) ή ψηφιακού δικτύου ενοποιημένων υπηρεσιών (ISDN), βεβαιωθείτε ότι η συσκευή HP All-in-One είναι συνδεδεμένη στη σωστή θύρα και ότι ο προσαρμογέας τερματικού έχει οριστεί στον σωστό τύπο διακόπτη για τη δική σας χώρα/περιοχή, εάν είναι δυνατό. Για περισσότερες πληροφορίες δείτε **Περίπτωση Γ: Ρύθμιση της συσκευής HP All-in-One με τηλεφωνικό σύστημα PBX ή γραμμή ISDN.**
- Εάν η συσκευή HP All-in-One μοιράζεται την ίδια γραμμή τηλεφώνου με μια υπηρεσία DSL, το μόντεμ DSL μπορεί να μη είναι σωστά γειωμένο. Εάν το DSL μόντεμ δεν είναι σωστά γειωμένο, μπορεί να προκαλέσει θόρυβο στη γραμμή τηλεφώνου. Οι τηλεφωνικές γραμμές με χαμηλή ποιότητα ήχου (θόρυβος) μπορεί να προκαλέσουν προβλήματα στο φαξ. Μπορείτε να ελέγξετε την ποιότητα ήχου της γραμμής τηλεφώνου, συνδέοντας μια συσκευή τηλεφώνου στην πρίζα και ακούγοντας εάν υπάρχουν παράσιτα ή άλλος θόρυβος. Εάν ακούσετε παράσιτα, απενεργοποιήστε το μόντεμ DSL και διακόψτε πλήρως την τροφοδοσία ρεύματος για τουλάχιστον 15 λεπτά. Ενεργοποιήστε ξανά το μόντεμ DSL και ακούστε ξανά τον τόνο κλήσης.



**Σημείωση** Στο μέλλον ενδέχεται να ακούσετε ξανά παράσιτα στη γραμμή τηλεφώνου. Εάν η συσκευή HP All-in-One σταματήσει να στέλνει και να λαμβάνει φαξ, επαναλάβετε αυτή τη διαδικασία.

Εάν στη γραμμή τηλεφώνου εξακολουθείτε να ακούτε παράσιτα, επικοινωνήστε με την τηλεφωνική σας εταιρία. Για πληροφορίες σχετικά με την απενεργοποίηση του DSL μόντεμ, επικοινωνήστε με τον παροχέα υπηρεσιών DSL για υποστήριξη.

- Εάν χρησιμοποιείτε διαχωριστή γραμμής, αυτός μπορεί να προκαλέσει προβλήματα φαξ. (Διαχωριστής τηλεφωνικής γραμμής είναι ένα διπλό καλώδιο που συνδέεται στην πρίζα τηλεφώνου.) Δοκιμάστε να αφαιρέσετε το διαχωριστή και να συνδέσετε τη συσκευή HP All-in-One απευθείας στην πρίζα τηλεφώνου.

## Η συσκευή HP All-in-One παρουσιάζει προβλήματα στη μη αυτόματη αποστολή φαξ

### Λύση

- Βεβαιωθείτε ότι το τηλέφωνο που χρησιμοποιείτε για την έναρξη της κλήσης φαξ είναι απευθείας συνδεδεμένο με τη συσκευή HP All-in-One. Για να στείλετε φαξ με μη αυτόματο τρόπο, το τηλέφωνο πρέπει να είναι απευθείας συνδεδεμένο στη θύρα με την ένδειξη "2-EXT" στη συσκευή HP All-in-One, όπως εικονίζεται παρακάτω. Για πληροφορίες σχετικά με τη μη αυτόματη αποστολή φαξ, ανατρέξτε στην ενότητα **Μη αυτόματη αποστολή φαξ από τηλέφωνο.**

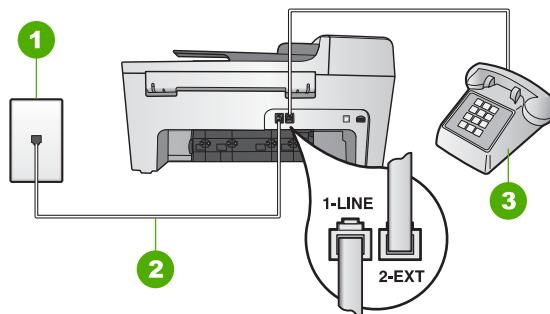

1	Πρίζα τηλεφώνου
2	Καλώδιο τηλεφώνου παρεχόμενο με τη συσκευή HP All-in-One
3	Τηλέφωνο

- Εάν στέλνετε ένα φαξ μη αυτόματα από τηλέφωνο απευθείας συνδεδεμένο στη συσκευή HP All-in-One, πρέπει να χρησιμοποιήσετε το πληκτρολόγιο του τηλεφώνου για να στείλετε το φαξ. Δεν μπορείτε να χρησιμοποιήσετε το πληκτρολόγιο στον πίνακα ελέγχου της συσκευής HP All-in-One.

## Η συσκευή HP All-in-One δεν μπορεί να λάβει φαξ αλλά μπορεί να στείλει

### Λύση

- Εάν δε χρησιμοποιείτε υπηρεσία διακριτών ήχων κλήσης, βεβαιωθείτε ότι η λειτουργία **Απάντηση σε συνδυασμό κτύπων** της συσκευής HP All-in-One είναι ρυθμισμένη στο **Όλοι οι κτύποι**. Για περισσότερες πληροφορίες, ανατρέξτε στην ενότητα **Αλλαγή της απάντησης σε συνδυασμό κτύπων** (διακριτός ήχος κλήσης).
- Εάν η λειτουργία **Αυτόματη απάντηση** έχει ρυθμιστεί σε **Απενεργοποίηση**, θα πρέπει να λαμβάνετε τα φαξ με μη αυτόματο τρόπο. Διαφορετικά, η συσκευή HP All-in-One δεν θα λάβει το φαξ. Για πληροφορίες σχετικά με τη μη αυτόματη λήψη φαξ, δείτε **Μη αυτόματη λήψη φαξ**.
- Εάν έχετε υπηρεσία φωνητικού ταχυδρομείου στον ίδιο αριθμό τηλεφώνου που χρησιμοποιείτε για κλήσεις φαξ, θα πρέπει να λάβετε τα φαξ χειροκίνητα και όχι αυτόματα. Αυτό σημαίνει ότι πρέπει να είστε διαθέσιμοι να απαντάτε οι ίδιοι στις κλήσεις εισερχόμενων φαξ. Για πληροφορίες σχετικά με τη ρύθμιση της συσκευής HP All-in-One εάν διαθέτετε υπηρεσία φωνητικού ταχυδρομείου, δείτε **Ρύθμιση φαξ**. Για πληροφορίες σχετικά με τη μη αυτόματη λήψη φαξ, ανατρέξτε στην ενότητα **Μη αυτόματη λήψη φαξ**.
- Εάν έχετε μόντεμ υπολογιστή στην ίδια γραμμή τηλεφώνου με τη συσκευή HP All-in-One, βεβαιωθείτε ότι το λογισμικό του μόντεμ δεν έχει ρυθμιστεί να λαμβάνει φαξ αυτόματα. Τα μόντεμ που έχουν ρυθμιστεί να λαμβάνουν φαξ αυτόματα παίρνουν τον έλεγχο της γραμμής τηλεφώνου για να λάβουν όλα τα εισερχόμενα φαξ, γεγονός που εμποδίζει τη συσκευή HP All-in-One να λάβει κλήσεις φαξ.

- Εάν έχετε τηλεφωνητή στην ίδια τηλεφωνική γραμμή με τη συσκευή HP All-in-One, μπορεί να αντιμετωπίσετε ένα από τα παρακάτω προβλήματα:
  - Ο τηλεφωνητής μπορεί να μην είναι σωστά ρυθμισμένος για τη συσκευή HP All-in-One.
  - Το εξερχόμενο μήνυμα μπορεί να είναι πολύ μεγάλο ή πολύ δυνατό και να μην επιτρέπει στη συσκευή HP All-in-One να εντοπίσει τους τόνους φαξ, προκαλώντας την αποσύνδεση της καλούσας συσκευής φαξ.
  - Η συσκευή σας φαξ μπορεί να κλείνει τη γραμμή πολύ γρήγορα μετά την αναπαραγωγή του εξερχόμενου μηνύματος, εάν δεν ανιχνεύσει προσπάθεια καταγραφής μηνύματος, όπως κατά την κλήση φαξ. Αυτό εμποδίζει τη συσκευή HP All-in-One να ανιχνεύσει τους τόνους φαξ. Το πρόβλημα αυτό είναι πολύ συνηθισμένο σε ψηφιακούς τηλεφωνητές.

Οι παρακάτω ενέργειες μπορούν να βοηθήσουν στην επίλυση αυτών των προβλημάτων:

- Εάν έχετε συνδεδεμένο τηλεφωνητή στην ίδια γραμμή τηλεφώνου για τις κλήσεις φαξ, δοκιμάστε να συνδέσετε τον τηλεφωνητή απευθείας στη συσκευή HP All-in-One, όπως περιγράφεται στην ενότητα [Ρύθμιση φαξ](#).
- Βεβαιωθείτε ότι η συσκευή HP All-in-One είναι ρυθμισμένη να λαμβάνει τα φαξ αυτόματα. Για πληροφορίες σχετικά με τη ρύθμιση της συσκευής HP All-in-One για αυτόματη λήψη φαξ, δείτε [Ρύθμιση της λειτουργίας απάντησης](#).
- Βεβαιωθείτε ότι η ρύθμιση **Κτ. πριν την απ/ση** έχει οριστεί σε μεγαλύτερο αριθμό κτύπων από τον αριθμό που έχει ρυθμιστεί για τον τηλεφωνητή. Για περισσότερες πληροφορίες δείτε [Ορισμός αριθμού κτύπων πριν την απάντηση](#).
- Αποσυνδέστε τον τηλεφωνητή και δοκιμάστε να λάβετε ένα φαξ. Αν μπορείτε να λαμβάνετε φαξ χωρίς τηλεφωνητή, το πρόβλημα μπορεί να το προκαλεί ο τηλεφωνητής.
- Επανασυνδέστε τον τηλεφωνητή και εγγράψτε ξανά το εξερχόμενο μήνυμά σας. Εγγράψτε ένα μήνυμα διάρκειας 10 δευτερολέπτων περίπου. Προφέρετε το μήνυμα αργά και σε χαμηλή ένταση. Αφήστε τουλάχιστον 5 δευτερόλεπτα κενά στο τέλος του φωνητικού μηνύματος. Κατά την ηχογράφηση αυτού του κενού, δεν πρέπει να ακούγεται θόρυβος στο παρασκήνιο. Δοκιμάστε ξανά να λάβετε φαξ.



**Σημείωση** Ορισμένοι ψηφιακοί τηλεφωνητές μπορεί να μην διατηρήσουν το ηχογραφημένο κενό στο τέλος του εξερχόμενου μηνύματος. Αναπαράγετε το μήνυμα για να το ελέγξετε.

- Εάν η συσκευή HP All-in-One μοιράζεται την ίδια γραμμή τηλεφώνου με άλλους τύπους τηλεφωνικού εξοπλισμού, όπως τηλεφωνητή, μόντεμ υπολογιστή ή κιβώτιο μεταγωγής πολλαπλών θυρών, το επίπεδο του σήματος φαξ μπορεί να είναι μειωμένο. Αυτό μπορεί να προκαλέσει προβλήματα κατά τη λήψη φαξ.

Για να διαπιστώσετε εάν άλλος εξοπλισμός προκαλεί πρόβλημα, αποσυνδέστε τα πάντα εκτός από τη συσκευή HP All-in-One από την τηλεφωνική γραμμή και δοκιμάστε τη λήψη φαξ. Εάν μπορείτε να λάβετε φαξ με επιτυχία χωρίς τον άλλο εξοπλισμό, σημαίνει ότι μία ή περισσότερες συσκευές προκαλεί τα

προβλήματα. Προσπαθήστε να τις συνδέσετε μία μία, δοκιμάζοντας κάθε φορά να λάβετε φαξ, έως ότου εντοπίσετε ποιος εξοπλισμός προκαλεί το πρόβλημα.

- Εάν έχετε ειδικό συνδυασμό κτύπων για τον αριθμό του φαξ (με τη χρήση υπηρεσία διακριτών ήχων κλήσης μέσω της τηλεφωνικής εταιρίας), βεβαιωθείτε ότι η λειτουργία **Απάν. σε συνδ/σμό κτύπων** στη συσκευή HP All-in-One είναι ανάλογα ρυθμισμένη. Για περισσότερες πληροφορίες δείτε **Αλλαγή της απάντησης σε συνδυασμό κτύπων (διακριτός ήχος κλήσης)**.

## Η συσκευή HP All-in-One δεν μπορεί να στείλει φαξ αλλά μπορεί να λάβει

### Λύση

- Η συσκευή HP All-in-One μπορεί να καλεί πολύ γρήγορα ή πολύ σύντομα. Μπορεί να χρειάζεται να εισαγάγετε μερικές παύσεις στην ακολουθία αριθμών. Για παράδειγμα, αν χρειάζεται να αποκτήσετε πρόσβαση σε μια εξωτερική γραμμή πριν καλέσετε τον αριθμό, εισαγάγετε μια παύση μετά τον αριθμό πρόσβασης. Αν ο αριθμός σας είναι 95555555 και το 9 παρέχει πρόσβαση σε εξωτερική γραμμή, μπορείτε να εισαγάγετε παύσεις ως εξής: 9-555-5555. Για να εισάγετε παύση κατά την κλήση, πατήστε **Επανάκληση/Παύση** ή πατήστε επανειλημμένα το κουμπί **Διάστημα (#)**, μέχρι να εμφανιστεί μια παύλα (-) στην οθόνη του πίνακα ελέγχου.  
Μπορείτε επίσης να χρησιμοποιήσετε τη λειτουργία παρακολούθησης κλήσης για να στείλετε το φαξ. Έτσι μπορείτε να ακούτε την τηλεφωνική γραμμή καθώς καλείτε. Μπορείτε να ορίσετε το βήμα της κλήσης και της απόκρισης σε μηνύματα, καθώς καλείτε. Για περισσότερες πληροφορίες δείτε **Αποστολή φαξ με τη χρήση της λειτουργίας παρακολούθησης κλήσης**.
- Ο αριθμός που εισαγάγετε κατά την αποστολή του φαξ δεν έχει σωστή μορφή ή η συσκευή λήψης φαξ αντιμετωπίζει προβλήματα. Για να βεβαιωθείτε, δοκιμάστε να καλέσετε τον αριθμό φαξ από μια τηλεφωνική συσκευή και να ακούσετε τους τόνους φαξ. Εάν δεν ακούτε τόνους φαξ, η συσκευή λήψης φαξ μπορεί να είναι μην είναι ενεργοποιημένη ή συνδεδεμένη ή η υπηρεσία φωνητικού ταχυδρομείου να μπορεί να δημιουργεί παρεμβολές στη γραμμή τηλεφώνου του παραλήπτη. Ζητήστε από τον παραλήπτη να ελέγξει τη συσκευή λήψης φαξ για τυχόν προβλήματα.

## Στον τηλεφωνητή μου καταγράφονται τόνοι φαξ

### Λύση

- Εάν έχετε συνδεδεμένο τηλεφωνητή στην ίδια γραμμή τηλεφώνου για τις κλήσεις φαξ, δοκιμάστε να συνδέσετε τον τηλεφωνητή απευθείας στη συσκευή HP All-in-One, όπως περιγράφεται στην ενότητα **Ρύθμιση φαξ**. Εάν δεν συνδέσετε τον τηλεφωνητή όπως συνιστάται, οι τόνοι φαξ μπορεί να εγγραφούν στον τηλεφωνητή.
- Βεβαιωθείτε ότι η συσκευή HP All-in-One είναι ρυθμισμένη να λαμβάνει τα φαξ αυτόματα. Εάν η συσκευή HP All-in-One έχει ρυθμιστεί να λαμβάνει τα φαξ με μη αυτόματο τρόπο, τότε το HP All-in-One δεν θα απαντά στις εισερχόμενες κλήσεις. Θα πρέπει να έχετε τη δυνατότητα να απαντάτε προσωπικά στις

εισερχόμενες κλήσεις φαξ, διαφορετικά η συσκευή HP All-in-One δεν θα λαμβάνει τα φαξ και ο τηλεφωνητής θα καταγράφει τους τόνους φαξ. Για πληροφορίες σχετικά με τη ρύθμιση της συσκευής HP All-in-One για αυτόματη λήψη φαξ, δείτε [Ρύθμιση της λειτουργίας απάντησης](#).

- Βεβαιωθείτε ότι η ρύθμιση **Κτ. πριν την απ/ση** έχει οριστεί σε μεγαλύτερο αριθμό κτύπων από τον αριθμό που έχει ρυθμιστεί για τον τηλεφωνητή. Για περισσότερες πληροφορίες δείτε [Ορισμός αριθμού κτύπων πριν την απάντηση](#).

## Το καλώδιο τηλεφώνου που συνόδευε τη συσκευή HP All-in-One δεν είναι αρκετά μακρύ

**Λύση** Εάν το καλώδιο τηλεφώνου που συνόδευε τη συσκευή HP All-in-One δεν είναι αρκετά μακρύ, μπορείτε να χρησιμοποιήσετε έναν ζεύκτη για να το προεκτείνετε. Μπορείτε να προμηθευτείτε ζεύκτη από καταστήματα με ηλεκτρονικά είδη και εξαρτήματα τηλεφώνου. Θα χρειαστείτε επίσης ένα άλλο καλώδιο τηλεφώνου, το οποίο μπορεί να είναι ένα τυπικό καλώδιο τηλεφώνου που διαθέτετε στο σπίτι ή το γραφείο σας.



**Συμβουλή** Εάν η συσκευή HP All-in-One συνοδεύεται από προσαρμογέα καλωδίου τηλεφώνου 2 συρμάτων, μπορείτε να τον χρησιμοποιήσετε με ένα καλώδιο τηλεφώνου 4 συρμάτων για να το προεκτείνετε. Για πληροφορίες σχετικά με τη χρήση του προσαρμογέα καλωδίου τηλεφώνου 2 συρμάτων, δείτε την τεκμηρίωση που τον συνόδευε.

## Για να προεκτείνετε το καλώδιο τηλεφώνου

1. Βρείτε το καλώδιο τηλεφώνου που συμπεριλαμβανόταν στη συσκευασία του HP All-in-One και συνδέστε ένα άκρο στην πρίζα τηλεφώνου και το άλλο άκρο στη θύρα "1-LINE" στο πίσω μέρος του HP All-in-One.
2. Συνδέστε ένα άλλο καλώδιο τηλεφώνου στην ανοικτή θύρα στο ζεύκτη και στην πρίζα τηλεφώνου, όπως υποδεικνύεται πιο κάτω.

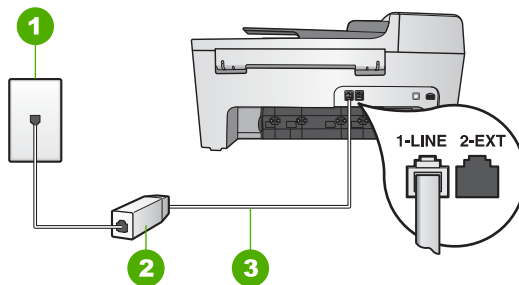

1	Πρίζα τηλεφώνου
2	Ζεύκτης
3	Καλώδιο τηλεφώνου παρεχόμενο με τη συσκευή HP All-in-One



## Αντιμετώπιση προβλημάτων λειτουργίας

Αυτή η ενότητα περιέχει πληροφορίες σχετικά με αντιμετώπιση προβλημάτων χαρτιού και δοχείων μελάνης.

Η ενότητα αντιμετώπισης προβλημάτων στην **Βοήθεια HP Image Zone** περιέχει πιο ολοκληρωμένες συμβουλές αντιμετώπισης προβλημάτων για ορισμένα από τα συνηθέστερα θέματα που σχετίζονται με τη συσκευή HP All-in-One.

Για περισσότερες πληροφορίες δείτε [Χρήση του λογισμικού HP Image Zone](#).

Εάν έχετε πρόσβαση στο Internet, μπορείτε να λάβετε βοήθεια από την τοποθεσία web της HP στη διεύθυνση [www.hp.com/support](http://www.hp.com/support). Η τοποθεσία web παρέχει επίσης απαντήσεις σε συνηθισμένες ερωτήσεις.

### Αντιμετώπιση προβλημάτων χαρτιού

Προκειμένου να αποφύγετε εμπλοκές χαρτιού, χρησιμοποιείτε μόνο τους συνιστώμενους τύπους χαρτιού για τη συσκευή HP All-in-One. Για τη λίστα με τα συνιστώμενα χαρτιά, δείτε την ηλεκτρονική **Βοήθεια HP Image Zone** ή πηγαίnete στη διεύθυνση [www.hp.com/support](http://www.hp.com/support).

Μην τοποθετείτε λυγισμένο ή τσαλακωμένο χαρτί ή χαρτί με διπλωμένες ή σκισμένες άκρες στο δίσκο εισόδου. Για περισσότερες πληροφορίες δείτε [Τοποθέτηση χαρτιού](#).

Εάν στη συσκευή παρουσιαστεί εμπλοκή χαρτιού, ακολουθήστε τις παρακάτω οδηγίες για να πραγματοποιήσετε απεμπλοκή.

#### Παρουσιάστηκε εμπλοκή χαρτιού στη συσκευή HP All-in-One

##### Λύση

1. Πιέστε την προεξοχή στην αριστερή πλευρά της πίσω θύρας καθαρισμού για να απελευθερώσετε τη θύρα. Αφαιρέστε τη θύρα τραβώντας την από τη συσκευή HP All-in-One.

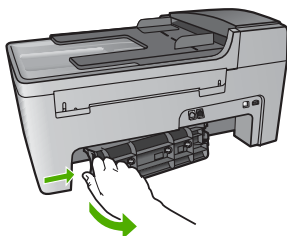

**Προσοχή** Η προσπάθεια απεμπλοκής χαρτιού από το μπροστινό μέρος της συσκευής HP All-in-One μπορεί να καταστρέψει το μηχανισμό εκτύπωσης. Η απεμπλοκή χαρτιού πρέπει να γίνεται πάντα από την πίσω θύρα καθαρισμού.

2. Τραβήξτε απαλά το χαρτί έξω από τους κυλίνδρους.

 **Προσοχή** Εάν το χαρτί σχιστεί καθώς το αφαιρείτε από τους κυλίνδρους, ελέγξτε τους κυλίνδρους και τους τροχούς για τυχόν σχισμένα κομμάτια χαρτιού που μπορεί να έχουν παραμείνει στο εσωτερικό της συσκευής. Εάν δεν αφαιρέσετε όλα τα κομμάτια χαρτιού από τη συσκευή HP All-in-One, είναι πιθανό να δημιουργηθούν περισσότερες εμπλοκές χαρτιού.

3. Αντικαταστήστε την πίσω θύρα καθαρισμού. Πιέστε μαλακά την πόρτα προς τα μπροστά μέχρι να κλείσει.
4. Πατήστε **OK** για να συνεχίσετε την τρέχουσα εργασία.

---

## Παρουσιάστηκε εμπλοκή χαρτιού στον αυτόματο τροφοδότη εγγράφων

### Λύση

1. Ανασηκώστε το κάλυμμα του αυτόματου τροφοδότη εγγράφων.

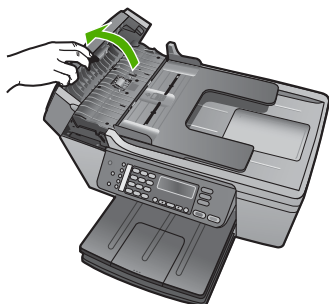

2. Τραβήξτε απαλά το χαρτί έξω από τους κυλίνδρους.

 **Προσοχή** Εάν το χαρτί σχιστεί καθώς το αφαιρείτε από τους κυλίνδρους, ελέγξτε τους κυλίνδρους και τους τροχούς για τυχόν σχισμένα κομμάτια χαρτιού που μπορεί να έχουν παραμείνει στο εσωτερικό της συσκευής. Εάν δεν αφαιρέσετε όλα τα κομμάτια χαρτιού από τη συσκευή HP All-in-One, είναι πιθανό να δημιουργηθούν περισσότερες εμπλοκές χαρτιού.

3. Κλείστε το κάλυμμα του αυτόματου τροφοδότη εγγράφων.

---

## Ο αυτόματος τροφοδότης εγγράφων συλλέγει πολλές σελίδες ταυτόχρονα ή καμία

**Αιτία** Πρέπει να καθαρίσετε το διαχωριστικό ή τους κυλίνδρους στο εσωτερικό του αυτόματου τροφοδότη εγγράφων. Μετά από εκτεταμένη χρήση ή εάν αντιγράφετε χειρόγραφα πρωτότυπα ή πρωτότυπα γραμμένα με έντονο μελάνι,

γραφίτης μολυβιού, κερι ή μελάνι μπορεί να συσσωρευτούν στους κυλίνδρους και στο διαχωριστικό.

- Εάν ο αυτόματος τροφοδότης εγγράφων δεν ανασύρει καθόλου χαρτί, οι κύλινδροι στο εσωτερικό του τροφοδότη χρειάζονται καθάρισμα.
- Εάν ο αυτόματος τροφοδότης εγγράφων ανασύρει πολλές σελίδες χαρτιού αντί για μία, το διαχωριστικό στο εσωτερικό του τροφοδότη χρειάζεται καθάρισμα.

**Λύση** Τοποθετήστε ένα ή δύο φύλλα αχρησιμοποίητου, απλού, λευκού χαρτιού πλήρους μεγέθους στο δίσκο του τροφοδότη εγγράφων και πατήστε **Έναρξη, Ασπρόμαυρη** για να ανασυρθούν οι σελίδες στον αυτόματο τροφοδότη. Το απλό χαρτί απομακρύνει και απορροφά τυχόν υπολείμματα από τους κυλίνδρους και το διαχωριστικό.

Εάν το πρόβλημα παραμένει ή εάν ο αυτόματος τροφοδότης εγγράφων δεν ανασύρει το απλό χαρτί, καθαρίστε τους κυλίνδρους και το διαχωριστικό με το χέρι.

### Για να καθαρίσετε τους κυλίνδρους ή το διαχωριστικό

1. Ανασηκώστε το κάλυμμα του αυτόματου τροφοδότη εγγράφων.  
Οι κύλινδροι και το διαχωριστικό απεικονίζονται στο παρακάτω σχήμα.

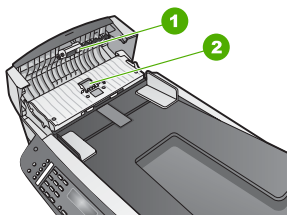

1	Κύλινδροι
2	Διαχωριστικό

2. Νοτίστε ελαφρά ένα καθαρό ύφασμα χωρίς χνουδι με απιονισμένο νερό και στραγγίξτε το.
3. Με το νοτισμένο ύφασμα καθαρίστε τα υπολείμματα από τους κυλίνδρους ή το διαχωριστικό.
4. Εάν τα υπολείμματα δεν καθαρίζουν με απιονισμένο νερό, δοκιμάστε να τα καθαρίσετε με ισοπροπυλική αλκοόλη (καθαρό οινόπνευμα).
5. Κλείστε το κάλυμμα του αυτόματου τροφοδότη εγγράφων.

### Αντιμετώπιση προβλημάτων δοχείων μελάνης

Εάν αντιμετωπίζετε προβλήματα με την εκτύπωση, μπορεί να υπάρχει πρόβλημα σε ένα από τα δοχεία μελάνης.

1. Αφαιρέστε τα δοχεία μελάνης και βεβαιωθείτε ότι η προστατευτική ταινία έχει αποκολληθεί πλήρως.
2. Εισαγάγετε ξανά τα δοχεία μελάνης και βεβαιωθείτε ότι έχουν εισαχθεί πλήρως και ότι έχουν ασφαλίσει στη θέση τους.

3. Εάν το πρόβλημα εξακολουθεί, εκτυπώστε μια αναφορά ελέγχου λειτουργίας για να διαπιστώσετε εάν υπάρχει πρόβλημα με τα δοχεία μελάνης.  
Η αναφορά αυτή παρέχει χρήσιμες πληροφορίες σχετικά με τα δοχεία μελάνης που χρησιμοποιείτε, συμπεριλαμβανομένων πληροφοριών κατάστασης.
4. Εάν η αναφορά ελέγχου λειτουργίας εμφανίσει πρόβλημα, καθαρίστε τα δοχεία μελάνης.
5. Εάν το πρόβλημα εξακολουθεί, καθαρίστε τις χάλκινες επαφές των δοχείων μελάνης.
6. Εάν εξακολουθείτε να αντιμετωπίζετε προβλήματα με την εκτύπωση, βρείτε ποιο δοχείο μελάνης έχει το πρόβλημα και αντικαταστήστε το.

Για περισσότερες πληροφορίες σχετικά με το πώς να εκτυπώσετε μια αναφορά ελέγχου λειτουργίας και να καθαρίσετε τα δοχεία μελάνης, δείτε [Συντήρηση της συσκευής HP All-in-One](#).

## Ενημέρωση συσκευής

Προκειμένου να λειτουργεί ομαλά η συσκευή HP All-in-One χρησιμοποιώντας τις πιο εξελιγμένες διαθέσιμες τεχνολογίες, μπορείτε να "κατεβάσετε" ενημερώσεις για τη συσκευή HP All-in-One από την τοποθεσία υποστήριξης της HP στο web και να τις εγκαταστήσετε χρησιμοποιώντας τον **Οδηγό ενημέρωσης συσκευής**. Επίσης, μπορεί να χρειαστεί να εγκαταστήσετε ενημερώσεις συσκευής στο HP All-in-One για έναν από τους παρακάτω λόγους:

- Καλείτε την Υποστήριξη πελατών της HP και ένας υπεύθυνος σας συμβουλεύει να αποκτήσετε πρόσβαση στην τοποθεσία υποστήριξης της HP στο web για να "κατεβάσετε" μια αναβάθμιση για τη συσκευή σας.
- Στην οθόνη του πίνακα ελέγχου του HP All-in-One εμφανίζεται ένα μήνυμα το οποίο σας παρέχει οδηγίες σχετικά με το πώς να ενημερώσετε τη συσκευή σας.

## Ενημέρωση συσκευής (Windows)

Σε υπολογιστή με Windows, χρησιμοποιήστε ένα από τα παρακάτω για να "κατεβάσετε" μια ενημέρωση για τη συσκευή σας:

- Χρησιμοποιήστε το πρόγραμμα περιήγησης στο Web για να "κατεβάσετε" μια ενημέρωση για το HP All-in-One από το [www.hp.com/support](http://www.hp.com/support). Το αρχείο θα είναι ένα αυτοαποσυμπιεζόμενο εκτελέσιμο αρχείο με την επέκταση .exe. Όταν κάνετε διπλό κλικ στο αρχείο .exe, ο **Οδηγός ενημέρωσης συσκευής** ανοίγει στον υπολογιστή σας.
- Χρησιμοποιήστε το βοηθητικό πρόγραμμα **Ενημέρωση λογισμικού** για να πραγματοποιείται αυτόματα αναζήτηση στην τοποθεσία υποστήριξης της HP για ενημερώσεις συσκευής ανά προκαθορισμένα χρονικά διαστήματα.



**Σημείωση** Εάν χρησιμοποιείτε Windows, μπορείτε να ορίσετε το βοηθητικό πρόγραμμα **Ενημέρωση λογισμικού** (τμήμα του λογισμικού **HP Image Zone** που είναι εγκατεστημένο στον υπολογιστή σας) να αναζητά αυτόματα στην τοποθεσία web υποστήριξης της HP ενημερώσεις συσκευής σε προκαθορισμένα χρονικά διαστήματα. Εάν κατά τη στιγμή της εγκατάστασης δεν έχετε την τελευταία έκδοση του βοηθητικού προγράμματος **Ενημέρωση λογισμικού**, εμφανίζεται ένα πλαίσιο διαλόγου στον υπολογιστή σας που θα σας προτρέπει να κάνετε αναβάθμιση.

Αποδεχτείτε την αναβάθμιση. Για περισσότερες πληροφορίες σχετικά με το βοηθητικό πρόγραμμα **Ενημέρωση λογισμικού**, δείτε την ηλεκτρονική **Βοήθεια HP Image Zone**.

### Για να χρησιμοποιήσετε το πρόγραμμα ενημέρωσης της συσκευής

1. Κάντε ένα από τα παρακάτω:
  - Κάντε διπλό κλικ στο αρχείο ενημέρωσης .exe που "κατεβάσατε" από τη διεύθυνση [www.hp.com/support](http://www.hp.com/support).
  - Όταν σας ζητηθεί, αποδεχτείτε την ενημέρωση της συσκευής που θα βρει το βοηθητικό πρόγραμμα **Ενημέρωση λογισμικού**.

Στον υπολογιστή σας ανοίγει ο **Οδηγός ενημέρωσης συσκευής**.
2. Στην οθόνη **Καλωσορίσατε** κάντε κλικ στο **Επόμενο**.  
Εμφανίζεται η οθόνη **Επιλογή συσκευής**.
3. Επιλέξτε τη συσκευή HP All-in-One από τη λίστα και κάντε κλικ στο **Επόμενο**.  
Εμφανίζεται η οθόνη **Σημαντικές πληροφορίες**.
4. Βεβαιωθείτε ο υπολογιστής και η συσκευή που διαθέτετε πληρούν τις απαιτήσεις στη λίστα.
5. Εάν πληρούν τις απαιτήσεις, κάντε κλικ στο **Ενημέρωση**.  
Εμφανίζεται η οθόνη **Ενημέρωση συσκευής**. Μια λυχνία ξεκινά να αναβοσβήνει στον πίνακα ελέγχου της συσκευής HP All-in-One.  
Η οθόνη του πίνακα ελέγχου ανάβει πράσινη καθώς το πρόγραμμα ενημέρωσης φορτώνεται και εξάγεται στη συσκευή σας.
6. Όσο η ενημέρωση βρίσκεται σε εξέλιξη, μην προβαίνετε σε αποσύνδεση, σε τερματισμό ή σε άλλες ενέργειες στη συσκευή σας.



**Σημείωση** Εάν τη διακόψετε ή εάν εμφανιστεί μήνυμα σφάλματος που να υποδεικνύει ότι η ενημέρωση απέτυχε, καλέστε την υποστήριξη HP για βοήθεια.

Μετά τον τερματισμό και την επανεκκίνηση της συσκευής HP All-in-One, στον υπολογιστή εμφανίζεται μια οθόνη ολοκλήρωσης της ενημέρωσης.

Η συσκευή έχει ενημερωθεί. Μπορείτε τώρα να χρησιμοποιήσετε με ασφάλεια τη συσκευή HP All-in-One.

### Ενημέρωση συσκευής (Mac)

Σε Mac, κάντε τα παρακάτω για να ενημερώσετε τη συσκευή HP All-in-One:

1. Χρησιμοποιήστε το πρόγραμμα περιήγησης στο Web για να "κατεβάσετε" μια ενημέρωση για το HP All-in-One από το [www.hp.com/support](http://www.hp.com/support).
2. Κάντε διπλό κλικ στο ληφθέν αρχείο.  
Στον υπολογιστή ανοίγει το πρόγραμμα εγκατάστασης.
3. Ακολουθήστε τις οδηγίες της οθόνης για να εγκαταστήσετε την ενημέρωση στη συσκευή HP All-in-One.
4. Επανεκκινήστε τη συσκευή HP All-in-One για να ολοκληρωθεί η διαδικασία.

# 12 Εγγύηση και υποστήριξη HP

Η Hewlett-Packard παρέχει υποστήριξη μέσω τηλεφώνου και Internet για τη συσκευή HP All-in-One.

Αυτό το κεφάλαιο παρέχει πληροφορίες εγγύησης καθώς και πληροφορίες σχετικά με το πώς μπορείτε να λάβετε υποστήριξη μέσω του Internet, να αποκτήσετε πρόσβαση στο σειριακό αριθμό και τον κωδικό συντήρησης, να επικοινωνήσετε με την υποστήριξη πελατών της HP και να ετοιμάσετε τη συσκευή HP All-in-One για μεταφορά.

Εάν δεν μπορείτε να βρείτε την απάντηση που χρειάζεστε στο έντυπο και ηλεκτρονικό υλικό τεκμηρίωσης, το οποίο διατίθεται με το προϊόν, μπορείτε να επικοινωνήσετε με μία από τις υπηρεσίες υποστήριξης της HP που αναφέρονται στην παρακάτω ενότητα. Ορισμένες υπηρεσίες υποστήριξης είναι διαθέσιμες μόνο στις ΗΠΑ και στον Καναδά, ενώ άλλες είναι διαθέσιμες σε πολλές χώρες/περιοχές παγκοσμίως. Εάν δεν έχει καταχωρηθεί κάποιος αριθμός της υπηρεσίας υποστήριξης για τη χώρα/περιοχή σας, επικοινωνήστε με τον πλησιέστερο εξουσιοδοτημένο αντιπρόσωπο της HP για βοήθεια.

## Εγγύηση

Για να λάβετε την υπηρεσία επισκευής της HP, πρέπει να επικοινωνήσετε πρώτα με ένα γραφείο υποστήριξης της HP ή με ένα Κέντρο υποστήριξης πελατών της HP για βασική αντιμετώπιση προβλημάτων. Ανατρέξτε στην ενότητα [Πριν καλέσετε την Υποστήριξη πελατών της HP](#) για τα βήματα που πρέπει να ακολουθήσετε πριν καλέσετε την Υποστήριξη Πελατών.



**Σημείωση** Οι πληροφορίες αυτές δεν ισχύουν για τους πελάτες στην Ιαπωνία. Για πληροφορίες σχετικά με επιλογές σέρβις στην Ιαπωνία, δείτε [HP Quick Exchange Service \(Japan\)](#).

## Αναβαθμίσεις εγγύησης

Ανάλογα με τη χώρα/περιοχή σας, η HP μπορεί να προσφέρει (έναντι πρόσθετης αμοιβής) δυνατότητα αναβάθμισης της εγγύησης, η οποία παρατείνει ή ενισχύει τη βασική εγγύηση του προϊόντος. Οι διαθέσιμες επιλογές περιλαμβάνουν την τηλεφωνική υποστήριξη κατά προτεραιότητα, την υπηρεσία επιστροφής ή την ανταλλαγή την επόμενη εργάσιμη ημέρα. Συνήθως, η κάλυψη της συντήρησης αρχίζει από την ημερομηνία αγοράς του προϊόντος και η αγορά πρέπει να έχει γίνει εντός περιορισμένου χρονικού διαστήματος από την αγορά του προϊόντος.

Για περισσότερες πληροφορίες:

- Στις ΗΠΑ καλέστε 1-866-234-1377 για να μιλήσετε με έναν σύμβουλο της HP.
- Για χώρες εκτός των ΗΠΑ, καλέστε τους τοπικούς αντιπροσώπους Υποστήριξης Πελατών της HP. Δείτε [Κλήση σε άλλα μέρη στον κόσμο](#) για περισσότερες πληροφορίες και μια λίστα με τους διεθνείς αριθμούς Υποστήριξης πελατών.
- Επισκεφθείτε την τοποθεσία της HP στο web στο [www.hp.com/support](http://www.hp.com/support). Εάν σας ζητηθεί, επιλέξτε τη χώρα/περιοχή σας και αναζητήστε τις πληροφορίες εγγύησης.

## Πληροφορίες εγγύησης

Προϊόν HP	Διάρκεια περιορισμένης εγγύησης
Λογισμικό	90 ημέρες
Δοχεία μελάνης	Μέχρι να εξαντληθεί η μελάνη HP ή να παρέλθει η "ηλικία της εγγύησης", οποιοδήποτε από τα δύο συμβεί πρώτο. Η παρούσα εγγύηση δεν καλύπτει προϊόντα μελάνης HP που έχουν αναπληρωθεί, ανακατασκευαστεί, χρησιμοποιηθεί με ακατάλληλο τρόπο ή αλλοιωθεί.
Πρόσθετα εξαρτήματα	1 έτος
Περιφερειακό υλικό εκτυπωτή (δείτε λεπτομέρειες παρακάτω)	1 έτος

## A. Εύρος περιορισμένης εγγύησης

1. Η Hewlett-Packard (HP) εγγυάται στον πελάτη-τελικό χρήστη ότι τα προϊόντα HP που καθορίζονται παραπάνω δεν θα παρουσιάσουν ελαττώματα υλικών ή κατασκευής για την περίοδο που καθορίζεται παραπάνω και η οποία ξεκινάει από την ημερομηνία αγοράς από τον πελάτη.
2. Για τα προϊόντα λογισμικού, η περιορισμένη εγγύηση της HP ισχύει μόνο σε περίπτωση αδυναμίας εκτέλεσης των εντολών προγραμματισμού. Η HP δεν εγγυάται ότι η λειτουργία οποιοδήποτε προϊόντος θα είναι αδιάλειπτη ή χωρίς σφάλματα.
3. Η περιορισμένη εγγύηση της HP καλύπτει μόνο τα ελαττώματα εκείνα που προκύπτουν από την κανονική χρήση του προϊόντος και δεν καλύπτει άλλα προβλήματα, συμπεριλαμβανομένων εκείνων που προκύπτουν από:
  - α. Ακατάλληλη συντήρηση ή τροποποίηση,
  - β. Λογισμικό, μέσα, εξαρτήματα ή αναλώσιμα που δεν παρέχονται ή δεν υποστηρίζονται από τη HP,
  - γ. Λειτουργία εκτός των προδιαγραφών του προϊόντος,
  - δ. Μη εξουσιοδοτημένη τροποποίηση ή ακατάλληλη χρήση.
4. Για τα προϊόντα εκτυπωτών της HP, η χρήση δοχείου μελάνης άλλο κατασκευαστή ή δοχείου μελάνης που έχει ξαναγεμίσει ο πελάτης δεν επηρεάζει την εγγύηση προς τον πελάτη ή οποιοδήποτε συμβόλαιο υποστήριξης της HP με τον πελάτη. Ωστόσο, σε περίπτωση που μια βλάβη ή ελάττωμα του εκτυπωτή οφείλεται στη χρήση δοχείου μελάνης άλλο κατασκευαστή ή δοχείου μελάνης που έχει ξαναγεμίσει ο πελάτης, θα ισχύει η κανονική χρέωση της HP για την απαραίτητη εργασία και τα υλικά που θα χρησιμοποιηθούν για την επισκευή της βλάβης ή του ελαττώματος του εκτυπωτή.
5. Σε περίπτωση που, κατά την περίοδο ισχύος της εγγύησης, η HP λάβει ειδοποίηση για κάποιο ελάττωμα σε οποιοδήποτε προϊόν καλύπτεται από την εγγύηση της HP, η HP έχει τη διακριτική ευχέρεια είτε να επισκευάσει είτε να αντικαταστήσει το προϊόν.
6. Σε περίπτωση αδυναμίας της HP να επισκευάσει ή να αντικαταστήσει, κατά περίπτωση, ένα ελαττωματικό προϊόν που καλύπτεται από την εγγύηση της HP, εντός εύλογου χρονικού διαστήματος μετά την ειδοποίηση για τη βλάβη, η HP θα αποζημιώσει τον πελάτη με ποσό ίσο με την τιμή αγοράς του προϊόντος.
7. Η HP δεν φέρει καμία ευθύνη επισκευής, αντικατάστασης ή αποζημίωσης, μέχρις ότου ο πελάτης επιστρέψει το ελαττωματικό προϊόν στη HP.
8. Οποιοδήποτε ανταλλακτικό προϊόν μπορεί να είναι καινούργιο ή σαν καινούργιο, με την προϋπόθεση ότι η λειτουργία του θα είναι τουλάχιστον εφάμιλλη με αυτή του προϊόντος που θα αντικατασταθεί.
9. Στα προϊόντα της HP ενδέχεται να χρησιμοποιούνται ανακατασκευασμένα ανταλλακτικά, εξαρτήματα ή υλικά, ισοδύναμα ως προς την απόδοση με καινούργια.
10. Η Δήλωση Περιορισμένης Εγγύησης της HP ισχύει σε κάθε χώρα ή περιοχή στην οποία η HP διαθέτει το προϊόν. Τα συμβόλαια για πρόσθετες υπηρεσίες εγγύησης, όπως είναι η επί τόπου επισκευή, μπορεί να είναι διαθέσιμα από οποιοδήποτε εξουσιοδοτημένο υπηρεσία συντήρησης της HP σε χώρες όπου το προϊόν διατίθεται από τη HP ή από εξουσιοδοτημένο εισαγωγέα.

## B. Περιορισμοί της εγγύησης

ΣΤΟ ΒΑΘΜΟ ΠΟΥ ΕΠΙΤΡΕΠΕΤΑΙ ΑΠΟ ΤΗΝ ΤΟΠΙΚΗ ΝΟΜΟΘΕΣΙΑ, Η HP ΚΑΙ ΟΙ ΠΡΟΜΗΘΕΥΤΕΣ ΤΩΝ ΠΡΟΪΟΝΤΩΝ ΤΗΣ ΔΕΝ ΠΑΡΕΧΟΥΝ ΚΑΜΙΑ ΑΛΛΗ ΕΓΓΥΗΣΗ Ή ΟΡΟ ΟΠΟΙΟΥΔΗΠΟΤΕ ΕΙΔΟΥΣ, ΕΙΤΕ ΡΗΤΕΣ ΕΙΤΕ ΣΙΩΠΗΡΕΣ ΕΓΓΥΗΣΕΙΣ Ή ΟΡΟΥΣ ΠΕΡΙ ΕΜΠΟΡΕΥΣΙΜΟΤΗΤΑΣ, ΙΚΑΝΟΠΟΙΗΤΙΚΗΣ ΠΟΙΟΤΗΤΑΣ ΚΑΙ ΚΑΤΑΛΛΗΛΟΤΗΤΑΣ ΓΙΑ ΣΥΓΚΡΕΚΡΙΜΕΝΟ ΣΚΟΠΟ.

## Γ. Περιορισμοί της ευθύνης

1. Στο βαθμό που επιτρέπεται από την τοπική νομοθεσία, οι αποζημιώσεις που αναγράφονται σε αυτή τη δήλωση εγγύησης αποπελούν τις μοναδικές και αποκλειστικές αποζημιώσεις προς τον πελάτη.
2. ΣΤΟ ΒΑΘΜΟ ΠΟΥ ΕΠΙΤΡΕΠΕΤΑΙ ΑΠΟ ΤΗΝ ΤΟΠΙΚΗ ΝΟΜΟΘΕΣΙΑ, ΜΕ ΕΞΑΙΡΕΣΗ ΤΙΣ ΥΠΟΧΡΕΩΣΕΙΣ ΠΟΥ ΟΡΙΖΟΝΤΑΙ ΡΗΤΑ ΣΤΗΝ ΠΑΡΟΥΣΑ ΔΗΛΩΣΗ ΕΥΘΥΝΗΣ, ΣΕ ΚΑΜΙΑ ΠΕΡΙΠΤΩΣΗ Η HP Ή ΟΙ ΠΡΟΜΗΘΕΥΤΕΣ ΤΩΝ ΠΡΟΪΟΝΤΩΝ ΤΗΣ ΔΕΝ ΕΥΘΥΝΟΝΤΑΙ ΓΙΑ ΑΜΕΣΕΣ, ΕΜΜΕΣΕΣ, ΕΙΔΙΚΕΣ, ΤΥΧΑΙΕΣ Ή ΠΑΡΕΠΙΘΕΜΕΝΕΣ ΖΗΜΙΕΣ, ΕΙΤΕ ΒΑΣΙΖΟΝΤΑΙ ΣΕ ΣΥΜΒΑΣΗ, ΔΙΚΟΠΡΑΞΙΑ Ή ΑΛΛΗ ΝΟΜΙΚΗ ΒΑΣΗ ΕΙΤΕ ΕΧΟΥΝ ΕΙΔΟΠΟΙΗΘΕΙ ΑΠΟ ΤΗΝ ΠΙΘΑΝΟΤΗΤΑ ΤΕΤΟΙΩΝ ΖΗΜΙΩΝ.

## Δ. Τοπική νομοθεσία

1. Η παρούσα δήλωση εγγύησης παρέχει στον πελάτη συγκεκριμένα νομικά δικαιώματα. Ο πελάτης ενδέχεται επίσης να έχει άλλα δικαιώματα τα οποία διαφέρουν από πολιτεία σε πολιτεία στις Ηνωμένες Πολιτείες, από επαρχία σε επαρχία στον Καναδά, και από χώρα σε χώρα στον υπόλοιπο κόσμο.
2. Στο βαθμό που η παρούσα δήλωση εγγύησης αντίκειται στην τοπική νομοθεσία, η παρούσα δήλωση θα τροποποιηθεί ώστε να συμμορφώνεται με την τοπική νομοθεσία. Σύμφωνα με την εκάστοτε τοπική νομοθεσία, ορισμένες δηλώσεις αποποίησης της ευθύνης και περιορισμοί της παρούσας δήλωσης εγγύησης ενδέχεται να μην ισχύουν για τον πελάτη. Για παράδειγμα, ορισμένες πολιτείες στις ΗΠΑ, καθώς και κάποιες κυβερνήσεις εκτός των Ηνωμένων Πολιτειών (συμπεριλαμβανομένων ορισμένων επαρχιών στον Καναδά), ενδέχεται:
  - α. Να μην επιτρέπουν τον περιορισμό των κατακυρωμένων δικαιωμάτων του καταναλωτή μέσω των δηλώσεων αποποίησης ευθύνης και των περιορισμών της παρούσας δήλωσης εγγύησης (π.χ. το Ηνωμένο Βασίλειο),
  - β. Να περιορίζουν με άλλο τρόπο τη δυνατότητα του κατασκευαστή να επιβάλλει τέτοιες δηλώσεις αποποίησης ευθύνης ή περιορισμούς, ή
  - γ. Να παραχωρούν στον πελάτη πρόσθετα δικαιώματα εγγύησης, να προσδιορίζουν τη διάρκεια των σιωπηρών εγγυήσεων ή τις οποίες ο κατασκευαστής δεν μπορεί να αποποιήσει ή να επιτρέπουν περιορισμούς για τη διάρκεια των σιωπηρών εγγυήσεων.
3. ΟΙ ΟΡΟΙ ΣΤΗΝ ΠΑΡΟΥΣΑ ΔΗΛΩΣΗ ΠΕΡΙΟΡΙΣΜΕΝΗΣ ΕΥΘΥΝΗΣ, ΜΕ ΕΞΑΙΡΕΣΗ ΣΤΟ ΒΑΘΜΟ ΠΟΥ ΕΠΙΤΡΕΠΕΤΑΙ ΑΠΟ ΤΟ ΝΟΜΟ, ΔΕΝ ΕΞΑΙΡΟΥΝ, ΠΕΡΙΟΡΙΖΟΥΝ Ή ΤΡΟΠΟΠΟΙΟΥΝ, ΑΛΛΑ ΣΥΜΠΛΗΡΩΝΟΥΝ ΤΑ ΚΑΤΑΚΥΡΩΜΕΝΑ ΔΙΚΑΙΩΜΑΤΑ ΠΟΥ ΙΣΧΥΟΥΝ ΑΝΑΦΟΡΙΚΑ ΜΕ ΤΗΝ ΠΩΛΗΣΗ ΤΩΝ ΠΡΟΪΟΝΤΩΝ ΠΟΥ ΚΑΛΥΠΤΕΙ Η HP ΣΤΟΥΣ ΕΝ ΛΟΓΩ ΠΕΛΑΤΕΣ.

## Πληροφορίες Περιορισμένης Εγγύησης της HP

Αγαπητέ πελάτη,

Συνημμένα αναφέρονται οι επωνυμίες και οι διευθύνσεις των εταιρειών της HP που παρέχουν την Περιορισμένη Εγγύηση της HP (εγγύηση κατασκευαστή) στην χώρα σας.

**Η εγγύηση κατασκευαστή δεν περιορίζει τα επιπλέον νόμιμα δικαιώματα που μπορεί να έχετε έναντι του πωλητή, όπως αυτά καθορίζονται στην σύμβαση αγοράς του προϊόντος.**

**Ελλάδα/ Κύπρος:** Hewlett-Packard Hellas Ε.Π.Ε., Βορείου Ηττίρου 76, 151 25 ΜΑΡΟΥΣΙ

## Πριν καλέσετε την Υποστήριξη πελατών της HP

Στη συσκευή HP All-in-One μπορεί να περιλαμβάνονται και προγράμματα λογισμικού άλλων εταιρειών. Εάν αντιμετωπίσετε προβλήματα με οποιοδήποτε από αυτά τα προγράμματα, θα λάβετε καλύτερη τεχνική υποστήριξη, εάν καλέσετε τους ειδικούς της συγκεκριμένης εταιρείας.

Εάν χρειαστεί να επικοινωνήσετε με την Υποστήριξη πελατών της HP, πριν τηλεφωνήσετε κάντε τα εξής.



**Σημείωση** Οι πληροφορίες αυτές δεν ισχύουν για τους πελάτες στην Ιαπωνία. Για πληροφορίες σχετικά με επιλογές σέρβις στην Ιαπωνία, δείτε [HP Quick Exchange Service \(Japan\)](#).

1. Βεβαιωθείτε ότι:
  - α. Η συσκευή HP All-in-One είναι συνδεδεμένη και ενεργοποιημένη.
  - β. Τα καθορισμένα δοχεία μελάνης έχουν εγκατασταθεί σωστά.
  - γ. Το συνιστώμενο χαρτί έχει τοποθετηθεί σωστά στο δίσκο εισόδου.
2. Πραγματοποιήστε επανεκκίνηση της συσκευής HP All-in-One:
  - α. Απενεργοποιήστε τη συσκευή HP All-in-One πατώντας το κουμπί **Ενεργοποίηση**.
  - β. Αποσυνδέστε το καλώδιο τροφοδοσίας από την πίσω πλευρά της συσκευής HP All-in-One.
  - γ. Συνδέστε ξανά το καλώδιο τροφοδοσίας στη συσκευή HP All-in-One.
  - δ. Ενεργοποιήστε τη συσκευή HP All-in-One πατώντας το κουμπί **Ενεργοποίηση**.
3. Για περισσότερες πληροφορίες, επισκεφθείτε τη διεύθυνση [www.hp.com/support](http://www.hp.com/support)
4. Εάν εξακολουθείτε να αντιμετωπίζετε προβλήματα και χρειάζεται να επικοινωνήσετε με κάποιον αντιπρόσωπο υποστήριξης πελατών της HP, πραγματοποιήστε τα παρακάτω:
  - α. Να έχετε διαθέσιμο το όνομα της συσκευής HP All-in-One, όπως εμφανίζεται στον πίνακα ελέγχου.
  - β. Εκτυπώστε μια αναφορά αυτόματου ελέγχου. Για πληροφορίες σχετικά με την εκτύπωση αναφοράς αυτόματου ελέγχου, ανατρέξτε στην ενότητα [Εκτύπωση αναφοράς ελέγχου λειτουργίας](#).
  - γ. Δημιουργήστε ένα έγχρωμο αντίγραφο για να το έχετε διαθέσιμο ως δείγμα εκτύπωσης.
  - δ. Θα πρέπει να είστε έτοιμοι να περιγράψετε το πρόβλημά σας με λεπτομέρειες.
  - ε. Θα πρέπει να έχετε στη διάθεσή σας τον αριθμό σειράς και το αναγνωριστικό τεχνικής υποστήριξης. Για πληροφορίες σχετικά με την πρόσβαση στον αριθμό σειράς και το αναγνωριστικό τεχνικής υποστήριξης, ανατρέξτε στην ενότητα [Πρόσβαση στον σειριακό αριθμό και στον κωδικό συντήρησης](#).
5. Καλέστε την Υποστήριξη πελατών της HP. Θα πρέπει να βρίσκεστε κοντά στο HP All-in-One κατά τη διάρκεια της κλήσης σας.

## Πρόσβαση στον σειριακό αριθμό και στον κωδικό συντήρησης

Μπορείτε να αποκτήσετε πρόσβαση σε σημαντικές πληροφορίες, χρησιμοποιώντας το **Μενού Πληροφορίες** της συσκευής HP All-in-One.



**Σημείωση** Εάν η συσκευή HP All-in-One δεν ενεργοποιείται, μπορείτε να δείτε τον αριθμό σειράς στην ετικέτα στην πίσω πλευρά. Ο αριθμός σειράς είναι ο κωδικός 10 χαρακτήρων στην επάνω αριστερή γωνία της ετικέτας.

**Για να αποκτήσετε πρόσβαση στον αριθμό σειράς και το αναγνωριστικό τεχνικής υποστήριξης**

1. Πατήστε και κρατήστε πατημένο το κουμπί **OK**. Κρατώντας πατημένο το **OK**, πατήστε **4**. Εμφανίζεται το **Μενού Πληροφορίες**.
2. Πατήστε το κουμπί **▶** μέχρι να εμφανιστεί ο **Αριθμός μοντέλου** και έπειτα πατήστε **OK**. Θα εμφανιστεί το αναγνωριστικό τεχνικής υποστήριξης.



- Σημειώστε ολόκληρο το αναγνωριστικό τεχνικής υποστήριξης.
3. Πατήστε το κουμπί **Άκυρο** και στη συνέχεια ► μέχρι να εμφανιστεί η επιλογή **Αριθμός σειράς**.
  4. Πατήστε **OK**. Θα εμφανιστεί ο αριθμός σειράς.  
Σημειώστε ολόκληρο τον αριθμό σειράς.
  5. Πατήστε επανειλημμένα **Άκυρο** μέχρι να βγείτε από το **Μενού Πληροφορίες**.

## Λήψη υποστήριξης και άλλων πληροφοριών από το Internet

Εάν έχετε πρόσβαση στο Internet, μπορείτε να λάβετε βοήθεια από την τοποθεσία [www.hp.com/support](http://www.hp.com/support). Εάν σας ζητηθεί, επιλέξτε τη χώρα/περιοχή σας και, στη συνέχεια, κάντε κλικ στο **Επικοινωνία με την HP** για πληροφορίες σχετικά με το πώς να ζητήσετε τεχνική υποστήριξη. Αυτή η τοποθεσία web προσφέρει επίσης τεχνική υποστήριξη, προγράμματα οδήγησης, πληροφορίες παραγγελίας και άλλες επιλογές όπως:

- Να επισκεφθείτε ηλεκτρονικές σελίδες υποστήριξης.
- Να στείλετε μήνυμα ηλεκτρονικού ταχυδρομείου στην HP για να λάβετε απαντήσεις στις ερωτήσεις σας.
- Να επικοινωνήσετε με έναν τεχνικό της HP μέσω ηλεκτρονικής συνομιλίας.
- Να ελέγξετε εάν υπάρχουν ενημερώσεις λογισμικού.

Οι επιλογές υποστήριξης και η διαθεσιμότητα αυτών διαφέρουν ανά προϊόν, χώρα/περιοχή και γλώσσα.

## Κλήση στη Β. Αμερική κατά τη διάρκεια της περιόδου κάλυψης εγγύησης

Καλέστε το **1-800-474-6836 (1-800-HP invent)**. Στις ΗΠΑ υπάρχει διαθέσιμη τηλεφωνική υποστήριξη στα αγγλικά και τα ισπανικά 24 ώρες το 24ωρο, 7 ημέρες την εβδομάδα (οι ημέρες και ώρες υποστήριξης ενδέχεται να αλλάξουν χωρίς προειδοποίηση). Η υπηρεσία αυτή παρέχεται δωρεάν κατά τη διάρκεια της περιόδου κάλυψης της εγγύησης. Μετά τη λήξη της εγγύησης, μπορεί να ισχύει κάποια χρέωση για την παροχή τεχνικής υποστήριξης μέσω τηλεφώνου.

## Κλήση σε άλλα μέρη στον κόσμο

Οι παρακάτω αριθμοί ισχύουν κατά την ημερομηνία έκδοσης του παρόντος οδηγού. Για τον πιο πρόσφατο κατάλογο των διεθνών αριθμών τηλεφώνων για Υπηρεσίες υποστήριξης HP, επισκεφθείτε το [www.hp.com/support](http://www.hp.com/support) και επιλέξτε τη χώρα/περιοχή ή τη γλώσσα σας.

Η υπηρεσία υποστήριξης παρέχεται δωρεάν κατά τη διάρκεια της περιόδου κάλυψης της εγγύησης. Ωστόσο, θα ισχύουν οι τυπικές τηλεφωνικές χρεώσεις για υπεραστικές και διεθνείς κλήσεις. Σε ορισμένες περιπτώσεις, μπορεί να ισχύει χρέωση ανά λεπτό, ανά μισό λεπτό ή σταθερή χρέωση ανά συμβάν.

Για τηλεφωνική υποστήριξη στην Ευρώπη, δείτε τις λεπτομέρειες και τις προϋποθέσεις τηλεφωνικής υποστήριξης που ισχύουν για τη χώρα/περιοχή σας, μεταβαίνοντας στη διεύθυνση [www.hp.com/support](http://www.hp.com/support).

Εναλλακτικά, μπορείτε να ρωτήσετε τον αντιπρόσωπό σας ή να καλέσετε τον αριθμό τηλεφώνου της HP που αναφέρεται στο παρόν εγχειρίδιο.

Ως μέρος των διαρκών προσπαθειών μας για τη βελτίωση της υπηρεσίας τηλεφωνικής υποστήριξης, σας συμβουλεύουμε να επισκέπτεστε την τοποθεσία web σε τακτική βάση για νέες πληροφορίες σχετικά με τις λειτουργίες υποστήριξης και την παράδοση.



61 56 45 43	الجزائر
Argentina (Buenos Aires)	54-11-4708-1600
Argentina	0-800-555-5000
Australia	1300 721 147
Australia (out-of-warranty)	1902 910 910
Österreich	+ 43 1 86332 1000 0810-0010000 (in-country)
800 171	البحرين
België	070 300 005
Belgique	070 300 004
Brasil (Sao Paulo)	55-11-4004-
Brasil	0-800-709-7751
Canada (Mississauga Area)	(905) 206-4663
Canada	1-(800)-474-6836
Central America & The Caribbean	www.hp.com/support
Chile	800-360-999
中国	021-3881-4518 800-810-3888 : 3002
Colombia (Bogota)	571-606-9191
Colombia	01-8000-51-4746-8368
Costa Rica	0-800-011-1046
Česká republika	261 307 310
Danmark	+ 45 70 202 845
Ecuador (Andinatel)	1-999-119 800-711-2884
Ecuador (Pacifitel)	1-800-225-528 800-711-2884
2 532 5222	مصر
El Salvador	800-6160
España	902 010 059
France	+33 (0)892 69 60 22
Deutschland	+49 (0)180 5652 180
Ελλάδα (από το εξωτερικό)	+ 30 210 6073603
Ελλάδα (εντός Ελλάδας)	801 11 22 55 47
Ελλάδα (από Κύπρο)	800 9 2649
Guatemala	1-800-711-2884
香港特別行政區	2802 4098
Magyarország	1 382 1111
India	1 600 44 7737
Indonesia	+62 (21) 350 3408
Ireland	1 890 923 902
(0) 9 830 4848	לרשי
Italia	848 800 871
Jamaica	1-800-711-2884
日本	0570-000511
日本 (携帯電話の場合)	03-3335-9800

한국	1588-3003
Luxembourg	900 40 006
Luxemburg	900 40 007
Malaysia	1800 805 405
Mexico (Mexico City)	55-5258-9922
Mexico	01-800-472-68368
22 404747	المغرب
Nederland	0900 2020 165
New Zealand	0800 441 147
Nigeria	1 3204 999
Norge	+46 (0)77 120 4765
Panama	1-800-711-2884
Paraguay	009 800 54 1 0006
Perú	0-800-10111
Philippines	(63) 2 867 3551 1800 1441 0094
Polska	0 801 800 235
Portugal	808 201 492
Puerto Rico	1-877-232-0589
República Dominicana	1-800-711-2884
România	(21) 315 4442
Россия (Москва)	095 7973520
Россия (Санкт-Петербург)	812 3467997
800 897 1444	السعودية
Singapore	6 272 5300
Slovensko	2 50222444
South Africa (international)	+ 27 11 2589301
South Africa (RSA)	086 0001030
Rest of West Africa	+ 351 213 17 63 80
Suomi	+358 (0)203 66 767
Sverige	+46 (0)77 120 4765
Switzerland	0848 672 672
臺灣	02-8722-8000
ໄທ	+66 (2) 353 9000
71 89 12 22	تونس
Trinidad & Tobago	1-800-711-2884
Türkiye	90 212 444 71 71
Україна	(380 44) 4903520
800 4910	الإمارات العربية المتحدة
United Kingdom	+44 (0)870 010 4320
United States	1-(800)-474-6836
Uruguay	0004-054-177
Venezuela (Caracas)	58-212278-8666
Venezuela	0-800-474-68368
Việt Nam	+84 88234530





**Σημείωση** Εάν η συσκευή HP All-in-One δεν ενεργοποιείται, μπορείτε να αποσυνδέσετε το καλώδιο τροφοδοσίας από την πρίζα και στη συνέχεια να σύρετε τον φορέα των δοχείων μελάνης στην ακραία δεξιά θέση τους για να αφαιρέσετε τα δοχεία μελάνης.

4. Τοποθετήστε τα δοχεία μελάνης στα προστατευτικά τους ή σε μια πλαστική αεροστεγή σακούλα, ώστε να μην στεγνώσουν, και φυλάξτε τα. Μην τα αποστείλετε μαζί με τη συσκευή HP All-in-One, εκτός εάν έχετε τέτοια υπόδειξη από τον αντιπρόσωπο του τμήματος κλήσεων υποστήριξης πελατών της HP.
5. Κλείστε τη θύρα πρόσβασης του φορέα των δοχείων μελάνης και περιμένετε λίγα λεπτά μέχρι να επανέλθει ο φορέας στην αρχική του θέση (στη αριστερή πλευρά).



**Σημείωση** Βεβαιωθείτε ότι ο σαρωτής έχει επιστρέψει στην αρχική του θέση πριν ενεργοποιήσετε τη συσκευή HP All-in-One.

6. Πατήστε το κουμπί **Ενεργοποίηση** για να απενεργοποιήσετε τη συσκευή HP All-in-One.

### Αφαιρέστε την πρόσοψη του πίνακα ελέγχου

Ακολουθήστε τα παρακάτω βήματα μόλις αφαιρέσετε τα δοχεία μελάνης και αποσυνδέσετε τη συσκευή HP All-in-One.



**Προσοχή 1** Η συσκευή HP All-in-One πρέπει να είναι αποσυνδεδεμένη από την πρίζα πριν εκτελέσετε αυτά τα βήματα.

**Προσοχή 2** Η νέα συσκευή αντικατάστασης HP All-in-One δεν θα αποσταλεί με καλώδιο τροφοδοσίας. Φυλάξτε το καλώδιο τροφοδοσίας σε ασφαλές μέρος μέχρι να παραλάβετε τη νέα συσκευή αντικατάστασης HP All-in-One.

1. Πατήστε το κουμπί **Ενεργοποίηση** για να απενεργοποιήσετε τη συσκευή HP All-in-One.
2. Αποσυνδέστε το καλώδιο τροφοδοσίας από την πρίζα και έπειτα από τη συσκευή HP All-in-One. Μην επιστρέψετε το καλώδιο τροφοδοσίας με τη συσκευή HP All-in-One.
3. Αφαιρέστε την πρόσοψη του πίνακα ελέγχου με τον εξής τρόπο:
  - α. Βάλτε τα χέρια σας στις δύο πλευρές της πρόσοψης του πίνακα ελέγχου.
  - β. Με τους αντίχειρές σας απασφαλίστε και αφαιρέστε την πρόσοψη του πίνακα ελέγχου.



4. Φυλάξτε την πρόσοψη του πίνακα ελέγχου. Μην επιστρέψετε την πρόσοψη του πίνακα ελέγχου με τη συσκευή HP All-in-One.



**Προσοχή** Η συσκευή αντικατάστασης HP All-in-One μπορεί να μην συνοδεύεται από πρόσοψη πίνακα ελέγχου. Φυλάξτε την πρόσοψη του πίνακα ελέγχου σε ασφαλές μέρος και όταν παραλάβετε τη συσκευή αντικατάστασης HP All-in-One προσαρτήστε την ξανά σε αυτή. Για να χρησιμοποιήσετε τις λειτουργίες του πίνακα ελέγχου στη συσκευή αντικατάστασης HP All-in-One, θα πρέπει να προσαρτήσετε την πρόσοψη του πίνακα ελέγχου.



**Σημείωση** Δείτε τον Οδηγό ρύθμισης που συνοδεύει τη συσκευή HP All-in-One για οδηγίες σχετικά με τον τρόπο προσαρτήσης της πρόσοψης του πίνακα ελέγχου. Η συσκευή αντικατάστασης HP All-in-One μπορεί να συνοδεύεται από οδηγίες σχετικά με το πώς να ρυθμίσετε τη συσκευή σας.

## Συσκευάστε το HP All-in-One

Ακολουθήστε τα παρακάτω βήματα μόλις αποσυνδέσετε τη συσκευή HP All-in-One.

1. Εάν τα έχετε κρατήσει, χρησιμοποιήστε τα υλικά της αρχικής συσκευασίας ή τα υλικά συσκευασίας της νέας σας συσκευής για να συσκευάσετε τη συσκευή HP All-in-One για αποστολή.

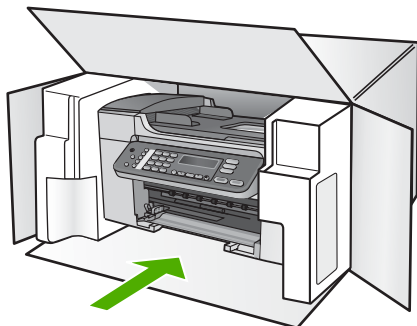

Εάν δεν έχετε τα υλικά αρχικής συσκευασίας, χρησιμοποιήστε άλλα κατάλληλα υλικά. Η βλάβη κατά τη μεταφορά που προκαλείται από ακατάλληλη συσκευασία και/ή από ακατάλληλη μεταφορά δεν καλύπτεται από την εγγύηση.

2. Τοποθετήστε την ετικέτα μεταφοράς για επιστροφή στο εξωτερικό του κουτιού.
3. Συμπεριλάβετε τα παρακάτω αντικείμενα στο κουτί:
  - Ολοκληρωμένη περιγραφή των συμπτωμάτων για το τεχνικό προσωπικό (δείγματα από τα προβλήματα στην ποιότητα εκτύπωσης θεωρούνται χρήσιμα).
  - Αντίγραφο του δελτίου πωλήσεων ή άλλο αποδεικτικό αγοράς για να αποδείξετε το χρονικό διάστημα ισχύος της εγγύησης.
  - Το όνομα, τη διεύθυνση και έναν αριθμό τηλεφώνου όπου βρίσκεστε κατά τη διάρκεια της ημέρας.

# 13 Τεχνικές πληροφορίες

Σε αυτή την ενότητα παρέχονται οι τεχνικές προδιαγραφές και οι πληροφορίες διεθνών κανονισμών για το HP All-in-One.

## Απαιτήσεις συστήματος

Οι απαιτήσεις συστήματος για το λογισμικό βρίσκονται στο αρχείο Readme. Για πληροφορίες σχετικά με την προβολή του αρχείου Readme, ανατρέξτε στην ενότητα [Εμφάνιση του αρχείου Readme](#).

## Προδιαγραφές χαρτιού

Η ενότητα αυτή περιέχει πληροφορίες σχετικά με τις προδιαγραφές που αφορούν την χωρητικότητα του δίσκου χαρτιού, τα μεγέθη χαρτιού και τα περιθώρια εκτύπωσης.

### Χωρητικότητα δίσκου χαρτιού

Τύπος	Βάρος χαρτιού	Δίσκος εισόδου <sup>1</sup>	Δίσκος εξόδου <sup>2</sup>	Δίσκος τροφοδότη εγγράφων
Απλό χαρτί	20 έως 24 λίβρες (75 έως 90 gsm)	έως και 100	έως και 50	έως και 25
Χαρτί Legal	20 έως 24 λίβρες (75 έως 90 gsm)	έως και 100	έως και 50	έως και 25
Κάρτες	έως και 110 λίβρες για κάρτες ευρετηρίου (200 gsm)	έως και 20	έως και 10	Δεν ισχύει
Φάκελοι	20 έως 24 λίβρες (75 έως 90 gsm)	έως και 10	έως και 5	Δεν ισχύει
Φιλμ διαφανειών	Δ/Ι	έως και 30	έως και 15	Δεν ισχύει
Ετικέτες	Δ/Ι	έως και 20	έως και 10	Δεν ισχύει
φωτογραφικό χαρτί 4 x 15,24 cm	έως και 145 λίβρες (236 gsm)	έως και 30	έως και 15	Δεν ισχύει
φωτογραφικό χαρτί 8,5 x 27,94 cm	Δ/Ι	έως και 30	έως και 15	Δεν ισχύει

1 Μέγιστη χωρητικότητα.

2 Η χωρητικότητα του δίσκου εξόδου επηρεάζεται από τον τύπο του χαρτιού και την ποσότητα μελάνης που χρησιμοποιείτε. Η HP συνιστά να αδειάζετε το δίσκο εξόδου συχνά.

## Μεγέθη χαρτιού

Τύπος	Μέγεθος
Paper (Χαρτί)	Letter: 216 x 280 mm A4: 210 x 257mm Legal: 216 x 356 mm
Φάκελοι	U.S. #10: 105 x 241 mm U.S. #9: 98 x 225 mm A2: 111 x 146 mm DL 110 x 220 mm C6: 114 x 162 mm
Φιλμ διαφανειών	Letter: 216 x 279 mm A4: 210 x 257mm
Φωτογραφικό χαρτί Premium	102 x 152 mm Letter: 216 x 280 mm A4: 210 x 257mm
Κάρτες	Κάρτα ευρετηρίου: 101 x 152 mm
Ετικέτες	Letter: 216 x 279 mm A4: 210 x 257mm
Προσαρμοσμένο	102 x 152 mm έως και 216 x 356 mm

## Προδιαγραφές περιθωρίου εκτύπωσης

	Πάνω (μπροστινή πλευρά)	Κάτω (πίσω πλευρά)	Αριστερά και δεξιά περιθώρια
ΗΠΑ (Letter, Legal, Executive)	1,8 mm	6,7 mm	1,5 mm
ISO (A4, A5) και JIS (B5)	1,8 mm	6,7 mm	1,5 mm
Φάκελοι	1,8 mm	6,7 mm	1,5 mm
Κάρτες	1,8 mm	6,7 mm	1,5 mm

## Προδιαγραφές εκτύπωσης

- Ανάλυση: ασπρόμαυρη 1200 x 1200 dpi, βελτιστοποιημένη έγχρωμη 4800 dpi, 6 μελανών 4800 dpi
- Λειτουργία: Θερμική ψεκασμού drop-on-demand
- Γλώσσα: Lightweight Imaging Device Interface Language (LIDIL)
- Ταχύτητα εκτύπωσης: έως 20 ασπρόμαυρες σελίδες ανά λεπτό, έως 13 έγχρωμες σελίδες ανά λεπτό (διαφέρει ανά μοντέλο)
- Η ταχύτητα εκτύπωσης διαφέρει ανάλογα με την πολυπλοκότητα του εγγράφου
- Κύκλος λειτουργίας: 1.000 σελίδες ανά μήνα

Λειτουργία:	Τύπος	Ταχύτητα (ppm) σε απλό χαρτί	Ταχύτητα (δευτερόλεπτα) εκτύπωσης φωτογραφίας 4 x 6 ιντσών χωρίς περίγραμμα
Μέγιστη ανάλυση dpi	Ασπρόμαυρη και Έγχρωμη	έως και .12	με ταχύτητα έως και 278
Βέλτιστη	Ασπρόμαυρη και Έγχρωμη	έως και .94	με ταχύτητα έως και 147
Κανονική	Ασπρόμαυρη	έως 7,25	με ταχύτητα έως και 95
	Έγχρωμη	έως και 2,9	με ταχύτητα έως και 95
Γρήγορη κανονική	Ασπρόμαυρη	έως και 7,5	με ταχύτητα έως και 47
	Έγχρωμη	έως και 4,3	με ταχύτητα έως και 47
Γρήγορη πρόχειρη	Ασπρόμαυρη	έως και 20	με ταχύτητα έως και 45
	Έγχρωμη	έως και 13	με ταχύτητα έως και 45

## Προδιαγραφές αντιγραφής

- Ψηφιακή επεξεργασία εικόνας
- Έως 99 αντίγραφα από το πρωτότυπο (διαφέρει ανάλογα με το μοντέλο)
- Ψηφιακό ζουμ: από 25 έως 400% (διαφέρει ανά μοντέλο)
- Προσαρμογή στη σελίδα, προεπισκόπηση σάρωσης
- Ταχύτητα αντιγραφής: έως 20 ασπρόμαυρα αντίγραφα ανά λεπτό, 13 έγχρωμα αντίγραφα (διαφέρει ανά μοντέλο)
- Η ταχύτητα αντιγραφής διαφέρει ανάλογα με την πολυπλοκότητα του εγγράφου.

Λειτουργία:	Τύπος	Ανάλυση εκτύπωσης (dpi)	Ανάλυση σάρωσης (dpi) <sup>1</sup>
Βέλτιστη	Ασπρόμαυρη	έως και .85	έως και 600 x 1200
	Έγχρωμη	έως και .75	έως και 600 x 1200
Κανονική	Ασπρόμαυρη	έως και 4,1	έως και 300 x 300
	Έγχρωμη	έως και 2,8	έως και 300 x 300
Γρήγορη	Ασπρόμαυρη	έως και 20	έως και 300 x 300
	Έγχρωμη	έως και 13	έως και 300 x 300

1 Μέγιστο όριο σε κλίμακα 400%

## Προδιαγραφές φαξ

- Ανεξάρτητη δυνατότητα ασπρόμαυρου και έγχρωμου φαξ
- Μέχρι 100 γρήγορες κλήσεις (ποικίλλει ανάλογα με το μοντέλο)



- Μνήμη έως 100 σελίδες (διαφέρει ανά μοντέλο, με βάση τη δοκιμαστική εικόνα ITU-T #1 σε τυπική ανάλυση). Οι σελίδες που είναι πιο περίπλοκες ή έχουν υψηλότερη ανάλυση απαιτούν περισσότερο χρόνο και χρησιμοποιούν περισσότερη μνήμη.
- Φαξ πολλαπλών σελίδων με μη αυτόματο τρόπο
- Αυτόματη επανανάκληση κατειλημμένου μέχρι 5 φορές (ποικίλλει ανάλογα με το μοντέλο)
- Αυτόματη επανανάκληση αριθμού που δεν απαντά μία φοράς (ποικίλλει ανάλογα με το μοντέλο)
- Αναφορές επιβεβαίωσης και δραστηριότητας
- Φαξ CCITT/ITU Group 3 με λειτουργία διόρθωσης σφαλμάτων (ECM)
- Μετάδοση 33,6 Kbps
- Ταχύτητα 3 δευτερόλεπτα/σελίδα στα 33,6 Kbps (με βάση τη δοκιμαστική εικόνα ITU-T #1 σε τυπική ανάλυση). Η εκτύπωση πιο σύνθετων σελίδων ή η εκτύπωση υψηλότερης ανάλυσης διαρκεί περισσότερο και καταλαμβάνει περισσότερη μνήμη.
- Εντοπισμός κτύπων με αυτόματη εναλλαγή σε συσκευή φαξ/τηλεφωνητή

	Φωτογραφία (dpi)	Πολύ λεπτομερής (dpi)	Λεπτομερής (dpi)	Τυπική (dpi)
ασπρό-μαυρη	196 x 203 (8 bit κλίμακα του γκρι)	300 x 300	196 x 203	196 x 98
Χρώμα	200 x 200	200 x 200	200 x 200	200 x 200

## Προδιαγραφές σάρωσης

- Συμπεριλαμβάνεται πρόγραμμα επεξεργασίας εικόνας (Image editor)
- Ενσωματωμένο λογισμικό OCR που μετατρέπει αυτόματα σαρωμένο κείμενο σε επεξεργάσιμο κείμενο
- Η ταχύτητα σάρωσης διαφέρει ανάλογα με την πολυπλοκότητα του εγγράφου.
- Περιβάλλον λειτουργίας συμβατό με το πρότυπο Twain
- Ανάλυση: Οπτική ανάλυση 1200 x 2400 dpi, βελτιστοποιημένη έως 19.200 dpi
- Χρώμα: 16 bit ανά RGB χρώματος, σύνολο 48 bit
- Μέγιστο μέγεθος σάρωσης από τη γυάλινη επιφάνεια: 216 x 297 mm

## Φυσικές προδιαγραφές

- Ύψος: 235 mm
- Πλάτος: 435 mm
- Βάθος: 418 mm
- Βάρος: 5,9 kg

## Προδιαγραφές ισχύος

- Μέγιστη κατανάλωση ισχύος: 60 W
- Κατανάλωση ισχύος σε κατάσταση αδράνειας: 5,593 W
- Τάση εισόδου: AC 100 έως 240 VAC, 1A, 50-60 Hz, γειωμένη
- Τάση εξόδου: DC 36W, 32 Vdc 850 mA, 16Vdc 550 mA

## Προδιαγραφές περιβάλλοντος

- Συνιστώμενα όρια θερμοκρασίας λειτουργίας: 15° έως 32° C (59° έως 90° F)
- Επιτρεπόμενα όρια θερμοκρασίας λειτουργίας: 5° έως 40° C (41° έως 104° F)
- Υγρασία: 15% έως 85% σχετική υγρασία χωρίς συμπύκνωση
- Όρια θερμοκρασίας εκτός λειτουργίας (αποθήκευση): -40° έως 60° C (-40° έως 140° F)

Εάν υπάρχουν έντονα ηλεκτρομαγνητικά πεδία η εκτύπωση από το HP All-in-One ενδέχεται να είναι ελαφρώς αλλοιωμένη.

Η HP συνιστά τη χρήση καλωδίου USB μήκους μικρότερου ή ίσου των 3 m (10 πόδια) για τη μείωση του παρεμβαλλόμενου θορύβου λόγω πιθανών υψηλών ηλεκτρομαγνητικών πεδίων.

## Πρόσθετες προδιαγραφές

Προδιαγραφές μνήμης: 2MB ROM, 16 MB RAM

Εάν έχετε πρόσβαση στο Internet, μπορείτε να βρείτε πληροφορίες σχετικά με τις εκπομπές θορύβου από την τοποθεσία web της HP: Πηγαίνατε στη διεύθυνση [www.hp.com/support](http://www.hp.com/support).

## Περιβαλλοντικό πρόγραμμα διαχείρισης προϊόντος

Αυτή η ενότητα παρέχει πληροφορίες σχετικά με την προστασία του περιβάλλοντος, την παραγωγή όζοντος, την κατανάλωση ισχύος, τη χρήση χαρτιού, τα πλαστικά εξαρτήματα, τα φύλλα δεδομένων ασφάλειας υλικού και τα προγράμματα ανακύκλωσης.

Αυτή η ενότητα περιέχει πληροφορίες σχετικά με τα περιβαλλοντικά πρότυπα.

### Προστασία του περιβάλλοντος

Η Hewlett-Packard αναλαμβάνει να παρέχει προϊόντα ποιότητας με τρόπο που δεν βλάπτει το περιβάλλον. Αυτό το προϊόν σχεδιάστηκε με διάφορα χαρακτηριστικά ώστε να ελαχιστοποιούνται οι επιπτώσεις του στο περιβάλλον.

Για περισσότερες πληροφορίες, επισκεφτείτε την τοποθεσία web της HP "Commitment to the Environment", στη διεύθυνση:

[www.hp.com/hpinfo/globalcitizenship/environment/index.html](http://www.hp.com/hpinfo/globalcitizenship/environment/index.html)

### Παραγωγή όζοντος

Αυτό το προϊόν δεν παράγει υπολογίσιμες ποσότητες αερίων του όζοντος (O3).

### Energy consumption

Energy usage drops significantly while in ENERGY STAR® mode, which saves natural resources, and saves money without affecting the high performance of this product. This product qualifies for ENERGY STAR, which is a voluntary program established to encourage the development of energy-efficient office products.



ENERGY STAR is a U.S. registered service mark of the U.S. EPA. As an ENERGY STAR partner, HP has determined that this product meets ENERGY STAR guidelines for energy efficiency.

For more information on ENERGY STAR guidelines, go to the following website:

[www.energystar.gov](http://www.energystar.gov)

### Χρήση χαρτιού

Αυτό το προϊόν είναι κατάλληλο για χρήση ανακυκλωμένου χαρτιού σύμφωνα με το πρότυπο DIN 19309.

## Πλαστικά εξαρτήματα

Τα πλαστικά εξαρτήματα άνω των 25 γραμμαρίων χαρακτηρίζονται σύμφωνα με τα διεθνή πρότυπα που βελτιώνουν την ικανότητα αναγνώρισης πλαστικών για σκοπούς ανακύκλωσης στο τέλος της διάρκειας ζωής του προϊόντος.

## Φύλλα δεδομένων ασφάλειας υλικού

Μπορείτε να λάβετε τα φύλλα δεδομένων ασφάλειας υλικών (MSDS) από το web site της HP στη διεύθυνση:

[www.hp.com/go/msds](http://www.hp.com/go/msds)

Οι πελάτες που δεν έχουν πρόσβαση στο Internet μπορούν να επικοινωνήσουν με το τοπικό Κέντρο Υποστήριξης Πελατών της HP.

## Πρόγραμμα ανακύκλωσης

Η HP προσφέρει μεγάλο αριθμό προγραμμάτων επιστροφής προϊόντων και ανακύκλωσης σε πολλές χώρες, καθώς και συνεργασία με ορισμένα από τα μεγαλύτερα κέντρα ανακύκλωσης ηλεκτρονικών σε παγκόσμιο επίπεδο. Επίσης, η HP εξοικονομεί πόρους ανανεώνοντας και πουλώντας ξανά ορισμένα από τα πιο γνωστά προϊόντα της.

## Πρόγραμμα ανακύκλωσης αναλωσίμων HP inkjet

Η HP δεσμεύεται για την προστασία του περιβάλλοντος. Το πρόγραμμα ανακύκλωσης αναλωσίμων HP Inkjet είναι διαθέσιμο σε πολλές χώρες/περιοχές και σας δίνει τη δυνατότητα να ανακυκλώσετε τα χρησιμοποιημένα δοχεία μελάνης, χωρίς χρέωση. Για περισσότερες πληροφορίες, επισκεφθείτε την παρακάτω τοποθεσία web:

[www.hp.com/hpinfo/globalcitizenship/environment/recycle/inkjet.html](http://www.hp.com/hpinfo/globalcitizenship/environment/recycle/inkjet.html)

## Απόρριψη αποβλήτων ειδών ηλεκτρικού και ηλεκτρονικού εξοπλισμού οικιακής χρήσης από χρήστες στην Ευρωπαϊκή Ένωση

Η παρουσία αυτού του συμβόλου πάνω στο προϊόν ή τη συσκευασία του υποδεικνύει ότι αυτό το προϊόν δεν πρέπει να απορριφθεί μαζί με άλλα οικιακά απορρίμματα. Εσείς έχετε την ευθύνη να απορρίψετε τα απόβλητα ειδών ηλεκτρικού και ηλεκτρονικού εξοπλισμού σε καθορισμένο σημείο συλλογής για ανακύκλωση. Η ξεχωριστή συλλογή και ανακύκλωση των αποβλήτων ειδών ηλεκτρικού και ηλεκτρονικού εξοπλισμού τη στιγμή της απόρριψης θα συμβάλει στη διατήρηση φυσικών πόρων και εξασφαλίζει ότι τα απόβλητα θα ανακυκλώνονται με τρόπο που προστατεύει τη δημόσια υγεία και το περιβάλλον. Για περισσότερες πληροφορίες σχετικά με το πού μπορείτε να απορρίψετε τα απόβλητα ειδών ηλεκτρικού και ηλεκτρονικού εξοπλισμού, επικοινωνήστε με την αρμόδια υπηρεσία της περιοχής σας, με την υπηρεσία απόρριψης οικιακών αποβλήτων ή με το κατάστημα όπου αγοράσατε το προϊόν.

Για περισσότερες πληροφορίες σχετικά με την επιστροφή και ανακύκλωση των προϊόντων της HP γενικά, επισκεφθείτε την τοποθεσία: <http://www.hp.com/hpinfo/globalcitizenship/environment/recycle/index.html>.



## Σημειώσεις κανονισμών

Η συσκευή HP All-in-One πληροί τις απαιτήσεις προϊόντος που έχουν τεθεί από ρυθμιστικούς φορείς της χώρας/περιοχής σας.

## Κωδικός αναγνώρισης μοντέλου σύμφωνα με τους κανονισμούς

Για σκοπούς αναγνώρισης κανονισμών, έχει εκχωρηθεί στο προϊόν σας ένας αριθμός μοντέλου κανονισμών. Ο Κωδικός αναγνώρισης μοντέλου για το προϊόν σας είναι SDGOB-0505. Δεν πρέπει να συγχέετε αυτόν τον αριθμό αναγνώρισης με το όνομα προώθησης του προϊόντος HP Officejet 5600 All-in-One series.

## Notice to users of the U.S. telephone network: FCC requirements

This equipment complies with FCC rules, Part 68. On this equipment is a label that contains, among other information, the FCC Registration Number and Ringer Equivalent Number (REN) for this equipment. If requested, provide this information to your telephone company.

An FCC compliant telephone cord and modular plug is provided with this equipment. This equipment is designed to be connected to the telephone network or premises wiring using a compatible modular jack which is Part 68 compliant. This equipment connects to the telephone network through the following standard network interface jack: USOC RJ-11C.

The REN is useful to determine the quantity of devices you may connect to your telephone line and still have all of those devices ring when your number is called. Too many devices on one line might result in failure to ring in response to an incoming call. In most, but not all, areas the sum of the RENs of all devices should not exceed five (5). To be certain of the number of devices you may connect to your line, as determined by the REN, you should call your local telephone company to determine the maximum REN for your calling area.

If this equipment causes harm to the telephone network, your telephone company may discontinue your service temporarily. If possible, they will notify you in advance. If advance notice is not practical, you will be notified as soon as possible. You will also be advised of your right to file a complaint with the FCC. Your telephone company may make changes in its facilities, equipment, operations, or procedures that could affect the proper operation of your equipment. If they do, you will be given advance notice so you will have the opportunity to maintain uninterrupted service.

If you experience trouble with this equipment, please contact the manufacturer, or look elsewhere in this manual, for warranty or repair information. Your telephone company may ask you to disconnect this equipment from the network until the problem has been corrected or until you are sure that the equipment is not malfunctioning.

This equipment may not be used on coin service provided by the telephone company. Connection to party lines is subject to state tariffs. Contact your state public utility commission, public service commission, or corporation commission for more information.

This equipment includes automatic dialing capability. When programming and/or making test calls to emergency numbers:

- Remain on the line and explain to the dispatcher the reason for the call.
- Perform such activities in the off-peak hours, such as early morning or late evening.



**Σημείωση** The FCC hearing aid compatibility rules for telephones are not applicable to this equipment.

The Telephone Consumer Protection Act of 1991 makes it unlawful for any person to use a computer or other electronic device, including fax machines, to send any message unless such message clearly contains in a margin at the top or bottom of each transmitted page or on the first page of transmission, the date and time it is sent and an identification of the business, other entity, or other individual sending the message and the telephone number of the sending machine or such business, other entity, or individual. (The telephone number provided may not be a 900 number or any other number for which charges exceed local or long-distance transmission charges.) In order to program this information into your fax machine, you should complete the steps described in the software.

## FCC statement

The United States Federal Communications Commission (in 47 CFR 15.105) has specified that the following notice be brought to the attention of users of this product.

Declaration of Conformity: This equipment has been tested and found to comply with the limits for a Class B digital device, pursuant to part 15 of the FCC Rules. Operation is subject to the following two conditions: (1) this device may not cause harmful interference, and (2) this device must accept any interference received, including interference that might cause undesired operation. Class B limits are designed to provide reasonable protection against harmful interference in a residential installation. This equipment generates, uses, and can radiate radio frequency energy, and, if not installed and used in accordance with the instructions, might cause harmful interference to radio communications. However, there is no guarantee that interference will not occur in a particular installation. If this equipment does cause harmful interference to radio or television reception, which can be determined by turning the equipment off and on, the user is encouraged to try to correct the interference by one or more of the following measures:

- Reorient the receiving antenna.
- Increase the separation between the equipment and the receiver.
- Connect the equipment into an outlet on a circuit different from that to which the receiver is connected.
- Consult the dealer or an experienced radio/TV technician for help.

For more information, contact the Product Regulations Manager, Hewlett-Packard Company, San Diego, (858) 655-4100.

The user may find the following booklet prepared by the Federal Communications Commission helpful: How to Identify and Resolve Radio-TV Interference Problems. This booklet is available from the U.S. Government Printing Office, Washington DC, 20402. Stock No. 004-000-00345-4.



**Προσοχή** Pursuant to Part 15.21 of the FCC Rules, any changes or modifications to this equipment not expressly approved by the Hewlett-Packard Company might cause harmful interference and void the FCC authorization to operate this equipment.

## Note à l'attention des utilisateurs du réseau téléphonique Canadien/notice to users of the Canadian telephone network

Cet appareil est conforme aux spécifications techniques des équipements terminaux d'Industrie Canada. Le numéro d'enregistrement atteste de la conformité de l'appareil. L'abréviation IC qui précède le numéro d'enregistrement indique que l'enregistrement a été effectué dans le cadre d'une Déclaration de conformité stipulant que les spécifications techniques d'Industrie Canada ont été respectées. Néanmoins, cette abréviation ne signifie en aucun cas que l'appareil a été validé par Industrie Canada.

Pour leur propre sécurité, les utilisateurs doivent s'assurer que les prises électriques reliées à la terre de la source d'alimentation, des lignes téléphoniques et du circuit métallique d'alimentation en eau sont, le cas échéant, branchées les unes aux autres. Cette précaution est particulièrement importante dans les zones rurales.

Le numéro REN (Ringer Equivalence Number) attribué à chaque appareil terminal fournit une indication sur le nombre maximal de terminaux qui peuvent être connectés à une interface téléphonique. La terminaison d'une interface peut se composer de n'importe quelle combinaison d'appareils, à condition que le total des numéros REN ne dépasse pas 5.

Basé sur les résultats de tests FCC Partie 68, le numéro REN de ce produit est 0.1B.

This equipment meets the applicable Industry Canada Terminal Equipment Technical Specifications. This is confirmed by the registration number. The abbreviation IC before the registration number signifies that registration was performed based on a Declaration of Conformity indicating that Industry Canada technical specifications were met. It does not imply that Industry Canada approved the equipment.

Users should ensure for their own protection that the electrical ground connections of the power utility, telephone lines and internal metallic water pipe system, if present, are connected together. This precaution might be particularly important in rural areas.



**Σημείωση** The Ringer Equivalence Number (REN) assigned to each terminal device provides an indication of the maximum number of terminals allowed to be connected to a telephone interface. The termination on an interface might consist of any combination of devices subject only to the requirement that the sum of the Ringer Equivalence Numbers of all the devices does not exceed 5.

The REN for this product is 0.1B, based on FCC Part 68 test results.

## Σημείωση για χρήστες στον Ευρωπαϊκό Οικονομικό Χώρο



Αυτό το προϊόν έχει σχεδιαστεί για σύνδεση με αναλογικό Τηλεφωνικό δίκτυο μεταγωγής (PSTN) των χωρών/περιοχών του Ευρωπαϊκού Οικονομικού Χώρου.

Η συμβατότητα με το δίκτυο εξαρτάται από τις ρυθμίσεις που έχει επιλέξει ο πελάτης, για τις οποίες πρέπει να γίνει επαναφορά ώστε να χρησιμοποιηθούν σε τηλεφωνικό δίκτυο χώρας/περιοχής εκτός από εκείνη στην οποία αγοράστηκε το προϊόν. Επικοινωνήστε με τον αντιπρόσωπο ή με την Hewlett-Packard Company εάν απαιτείται πρόσθετη υποστήριξη για το προϊόν.

Ο εξοπλισμός αυτός έχει πιστοποιηθεί από τον κατασκευαστή σύμφωνα με την Οδηγία 1999/5/EC (annex II) για τη σύνδεση ενός μόνο τερματικού στο δημόσιο τηλεφωνικό δίκτυο μεταγωγής (PSTN) που ισχύει για ολόκληρη την Ευρώπη. Εντούτοις, λόγω διαφορών μεταξύ των μεμονωμένων PSTN των διαφόρων χωρών, η πιστοποίηση δεν παρέχει, από μόνη της, εξασφάλιση επιτυχούς λειτουργίας σε κάθε σημείο τερματικού δικτύου PSTN.

Σε περίπτωση που θα παρουσιαστούν προβλήματα, θα πρέπει με την πρώτη ευκαιρία να επικοινωνήσετε με τον προμηθευτή του εξοπλισμού.

Ο εξοπλισμός αυτός έχει σχεδιαστεί για τονική κλήση DTMF και κλήση με διακοπή βρόχου. Στην εξαιρετική περίπτωση που θα παρουσιαστούν προβλήματα με την κλήση με διακοπή βρόχου, συνιστάται η χρήση αυτού του εξοπλισμού μόνο με τη ρύθμιση της τονικής κλήσης DTMF.

### Notice to users of the German telephone network

This HP fax product is designed to connect only to the analogue public-switched telephone network (PSTN). Please connect the TAE N telephone connector plug, provided with the HP All-in-One into the wall socket (TAE 6) code N. This HP fax product can be used as a single device and/or in combination (in serial connection) with other approved terminal equipment.

### Geräuschemission

LpA < 70 dB am Arbeitsplatz im Normalbetrieb nach DIN 45635 T. 19

**Notice to users in Korea**

**사용자 안내문(B급 기기)**

이 기기는 비업무용으로 전자파 적합 등록을 받은 기기로서, 주거지역에서는 물론 모든 지역에서 사용할 수 있습니다.

**Declaration of conformity (European Economic Area)**

The Declaration of Conformity in this document complies with ISO/IEC Guide 22 and EN 45014. It identifies the product, manufacturer's name and address, and applicable specifications recognized in the European community.

# HP Officejet 5600 All-in-One series declaration of conformity



## DECLARATION OF CONFORMITY

according to ISO/IEC Guide 22 and EN 45014

**Manufacturer's Name:** Hewlett-Packard Company  
**Manufacturer's Address:** 16399 West Bernardo Drive  
San Diego CA 92127, USA  
**Regulatory Model Number:** SDGOB-0505  
**Declares, that the product:**  
**Product Name:** HP Officejet 5600 series  
**Power Adapters HP part#:** 0957-2153, 0957-2146

### Conforms to the following Product Specifications:

**Safety:** IEC 60950-1: 2001  
EN60950-1: 2001  
IEC 60825-1 Edition 1.2: 2001 / EN 60825-1:1994+A1:2002+A2: 2001 Class 1 (Laser/Led)  
UL 60950-1: 2003  
CAN/CSA-22.2 No. 60950-1-03  
NOM 019-SFCI-1993, AS/NZS 60950: 2000, GB4943: 2001

**EMC:** CISPR 22:1997 / EN 55022:1998 Class B  
CISPR 24:1997+A1+A2 / EN 55024:1998+A1:2001+A2:2003  
IEC 61000-3-2: 2000 / EN 61000-3-2: 2000  
IEC 61000-3-3:1995 + A1:2001 / EN 61000-3-3:1995+A1:2001  
CNS13438:1998  
FCC Part 15-Class B/ICES-003, Issue 2  
GB9254: 1998

**Telecom:** TBR21:1998, EG 201 121:1998, FCC Title 47 CFR Part 68

### Supplementary Information:

The product herewith complies with the requirements of the Low Voltage Directive 73/23/EC, the EMC Directive 89/336/EC, and with the R&TTE Directive 1999/5/EC (Annex II) and carries the CE-marking accordingly. The product was tested in a typical configuration. For regulatory purpose, this product is assigned a Regulatory Model Number (RMN). This number should not be confused with the product name or number.

San Diego, California USA  
March 2005

European Contact for regulatory topics only: Hewlett Packard GmbH, HQ-TRE, Herrenberger Strasse 140,  
D-71034 Böblingen Germany, (FAX +49-7031-14-3143)





# Ευρετήριο

- A**
- άκυρο
    - κουμπί 5
  - ακύρωση
    - αντιγραφή 66
    - εργασία εκτύπωσης 73
    - σάρωση 68
    - φαξ 82
  - αναγνωριστικό τεχνικής υποστήριξης 133
  - ανακύκλωση
    - δοχεία μελάνης 144
    - HP All-in-One 144
  - αναφορά ελέγχου λειτουργίας 88
  - αναφορές
    - αποτυχία ελέγχου φαξ 114
    - έλεγχος λειτουργίας 88
    - επιβεβαίωση, φαξ 81
    - σφάλματα, φαξ 82
  - αναφορές επιβεβαίωσης, φαξ 81
  - αναφορές σφαλμάτων, φαξ 82
  - αντίγραφα χωρίς περιγράμμα 65
  - αντιγραφή
    - ακύρωση 66
    - κουμπί 5
    - μενού 5
    - προδιαγραφές 141
  - αντίγραφο
    - δημιουργία αντιγράφου 63
    - φωτογραφία χωρίς περιγράμμα 65
  - αντικατάσταση δοχείων μελάνης 89
  - αντιμετώπιση προβλημάτων
    - αποστολή φαξ 119, 121
    - Αρχείο Readme 102
    - γλώσσα, εμφάνιση 104
    - δοχεία μελάνης 105, 128
    - εγκατάσταση λογισμικού 107
    - εγκατάσταση υλικού 102
    - εμπλοκές, χαρτί 60, 107
    - καλώδιο USB 103
    - λανθασμένες τιμές 104
  - λειτουργικές εργασίες 126
  - λήψη φαξ 119, 122
  - μπλοκαρισμένος φορέας 107
  - πηγές 11
  - ρύθμιση 102
  - τηλεφωνητής 124
  - φαξ 113
  - χαρτί 126
- απαιτήσεις συστήματος 139
- απάντηση σε συνδυασμό κτύπων 30, 46
- αποθήκευση
  - σαρωμένη εικόνα 67
  - φαξ στη μνήμη 79
- αποστολή εικόνων 68
- αποστολή φαξ
  - κάρτα κλήσης, χρήση 76, 77
  - μη αυτόματα 76, 77, 121
  - παρακολούθηση κλήσης 77
  - πιστωτική κάρτα, χρήση 76, 77
  - τυπικό φαξ 75
- αριθμοί τηλεφώνου, υποστήριξη πελατών 133
- αριθμός κτύπων πριν την απάντηση 46
- αριθμός σειράς 133
- αριστερό βέλος 5
- Αρχείο Readme 102
- αυτόματος τροφοδότης εγγράφων
  - εμπλοκές χαρτιού, αντιμετώπιση προβλημάτων 127
  - καθαρισμός 127
  - προβλήματα τροφοδοσίας, αντιμετώπιση προβλημάτων 127
  - τοποθέτηση πρωτοτύπου 51
- B**
- βοήθεια
  - άλλες πηγές 11
  - κουμπί 5
  - μενού 6
  - χρήση της ηλεκτρονικής Βοήθειας 13
- Γ**
- γλώσσα, ρύθμιση 21
- γραμμή τηλεφώνου, απάντηση σε συνδυασμό κτύπων 46
- γραμμή ISDN, ρύθμιση με φαξ 30
- γρήγορη κλήση
  - αποστολή φαξ 75
  - δημιουργία καταχωρήσεων 49
  - κουμπί 4
  - κουμπιά ενός πατήματος 5
  - ρύθμιση 48
- γυάλινη επιφάνεια
  - καθαρισμός 85
  - τοποθέτηση πρωτοτύπου 52
- γυάλινη επιφάνεια σάρωσης
  - καθαρισμός 85
  - τοποθέτηση πρωτοτύπου 52
- Δ**
- δεξί βέλος 5
- δημιουργία αντιγράφου 63
- διακοπή
  - αντιγραφή 66
  - εργασία εκτύπωσης 73
  - σάρωση 68
  - φαξ 82
- διακριτός ήχος κλήσης 30, 46
- διαφάνειες
  - προδιαγραφές 139
  - τοποθέτηση 59
- δοχεία. *Δείτε* δοχεία μελάνης
- δοχεία μελάνης
  - αντικατάσταση 89
  - αντιμετώπιση προβλημάτων 105, 128
  - αποθήκευση 94

- δοχείο μελάνης
  - φωτογραφικής εκτύπωσης 93
  - ευθυγράμμιση 94
  - καθαρισμός 96
  - καθαρισμός επαφών 96
  - καθαρισμός περιοχής ακροφυσίων μελάνης 98
  - ονόματα εξαρτημάτων 88
  - παραγγελία 83
  - χειρισμός 88
  
- E**
- έγγραφα
  - επεξεργασία σαρωμένων 69
  - σάρωση 67
- εγγύηση 131
- εγκατάσταση καλωδίου USB 103
- εγκατάσταση λογισμικού
  - αντιμετώπιση προβλημάτων 107
  - επανεγκατάσταση 111
  - κατάργηση εγκατάστασης 111
- εγκατάσταση λογισμικού, αντιμετώπιση προβλημάτων 102
- εικόνες
  - αποστολή σάρωσης 68
  - επεξεργασία σαρωμένων 69
  - σάρωση 67
- εικόνες μέσω e-mail 68
- εισαγωγή κειμένου και συμβόλων 7
- εκτύπωση
  - ακύρωση εργασίας 73
  - αναφορά ελέγχου λειτουργίας 88
  - αναφορές φαξ 81
  - από εφαρμογή λογισμικού 71
  - από τον υπολογιστή 71
  - επιλογές εκτύπωσης 72
  - προδιαγραφές 140
  - σάρωση 69
  - φαξ 80
- έλεγχος
  - αποτυχία ελέγχου φαξ 114
  - θύρα φαξ 116
  - καλώδιο τηλεφώνου 116
- κατάσταση γραμμής φαξ 118
- πρίζα τηλεφώνου 115
- ρύθμιση φαξ 47
- τόνο κλήσης 117
- υλικό φαξ, έλεγχος 114
- έλεγχος κατάστασης γραμμής, φαξ 118
- έλεγχος σωστής θύρας, φαξ 116
- έλεγχος τόνου κλήσης, αποτυχία 117
- έλεγχος φαξ συνδεδεμένου σε ενεργή πρίζα τηλεφώνου 115
- εμπλοκές, χαρτί 60, 107, 126
- έναρξη, ασπρόμαυρη 5
- έναρξη, έγχρωμη 5
- ενημέρωση λογισμικού. *δείτε* ενημέρωση συσκευής
- ενημέρωση συσκευής
  - πληροφορίες για 129
  - Mac 130
  - Windows 129
- ένταση ήχου, προσαρμογή 22
- επανάκληση/παύση 4
- επανεγκατάσταση λογισμικού 111
- επανεκτύπωση φαξ στη μνήμη 80
- επεξεργασία σαρωμένων εικόνων 69
- ετικέτες
  - προδιαγραφές 139
  - τοποθέτηση 59
- ευθυγράμμιση δοχείων μελάνης 94
- Ευρωπαϊκή Ένωση
  - πληροφορίες ανακύκλωσης 144
- ευχετήριες κάρτες, τοποθέτηση 59
- εφαρμογή λογισμικού, εκτύπωση από 71
- εφεδρική λήψη φαξ 79
  
- H**
- ημερομηνία 22
- ήχος, προσαρμογή έντασης 22
  
- K**
- καθαρισμός
  - αυτόματος τροφοδότης εγγράφων 127
  - γυάλινη επιφάνεια 85
  - δοχεία μελάνης 96
  - εξωτερική επιφάνεια 87
  - επαφές δοχείου μελάνης 96
  - περιοχή ακροφυσίων δοχείων μελάνης 98
  - πίσω όψη καλύμματος 87
  - καλώδιο 2 συρμάτων 125
  - καλώδιο δύο συρμάτων 119, 125
  - καλώδιο τεσσάρων συρμάτων 119, 125
  - καλώδιο τηλεφώνου
    - επιβεβαίωση 116
    - προέκταση 125
    - σύνδεση, αποτυχία 116
  - καλώδιο τηλεφώνου 2
    - συρμάτων 119
  - καλώδιο τηλεφώνου 4
    - συρμάτων 119, 125
  - κανονισμοί
    - σημείωση για χρήστες στον Ευρωπαϊκό Οικονομικό Χώρο 147
  - κάρτα κλήσης, αποστολή φαξ με χρήση 76, 77
  - κατάργηση εγκατάστασης λογισμικού 111
  - κείμενο, εισαγωγή 7
  - Κέντρο Λειτουργιών HP, λείπουν εικονίδια 110
  - κεφαλίδα, φαξ 48
  - κουμπί "ενεργοποίηση" 4
  - κουμπί OK 5
  - κουμπιά γρήγορης κλήσης ενός πατήματος 5
  - κουμπιά, πίνακας ελέγχου 4
  - κωδικός αναγνώρισης συνδρομητή 48
  
- Λ**
- λήψη φαξ
  - αντιμετώπιση προβλημάτων 119, 122
  - αριθμός κτύπων πριν την απάντηση 46
  - αυτόματα 78
  - λειτουργία αυτόματης απάντησης 45
  - μη αυτόματα 78
  - λυχνία προσοχής 5

- M**  
 μενού  
   αντιγραφή 5  
   βοήθεια 6  
   ρύθμιση 6  
   σάρωση σε 6  
   φαξ 6  
 μέσα. *δείτε* χαρτί  
 μεταφορά της συσκευής 136  
 μη αυτόματη  
   αποστολή, φαξ 76, 77  
   λήψη, φαξ 78  
 μνήμη  
   αποθήκευση φαξ 79  
   επιανεκτύπωση φαξ 80  
 μόντεμ. *δείτε* μόντεμ  
 υπολογιστή  
 μόντεμ υπολογιστή  
   αντιμετώπιση  
   προβλημάτων 119, 122  
   ρύθμιση για φαξ 34, 36, 40, 43  
 μπλοκαρισμένος φορέας 107
- O**  
 οθόνη πίνακα ελέγχου  
   αλλαγή γλώσσας 104  
   αλλαγή τιμών 104
- Π**  
 παραγγελία  
   δοχεία μελάνης 83  
   λογισμικό 84  
   Οδηγός ρύθμισης 84  
   Οδηγός χρήσης 84  
   χαρτί 83  
 παρακολούθηση κλήσης 77  
 παράλληλο τηλεφωνικό  
   σύστημα 24  
 περιβάλλον  
   ανακύκλωση αναλωσίμων  
   inkjet 144  
   Περιβαλλοντικό πρόγραμμα  
   διαχείρισης προϊόντος  
   143  
   προδιαγραφές  
   περιβάλλοντος 142  
 πηγές, βοήθεια 11  
 πίνακας ελέγχου  
   εισαγωγή κειμένου και  
   συμβόλων 7  
   κουμπιά 4
- λιειτουργίες 4  
 πιστωτική κάρτα, αποστολή φαξ  
   με χρήση 76, 77  
 πίσω όψη καλύμματος,  
   καθαρισμός 87  
 πληκτρολόγιο 5, 7  
 πληροφορίες κανονισμών  
   WEEE 144  
 πρίζα τηλεφώνου, φαξ 115  
 προβλήματα σύνδεσης, φαξ  
   119, 121  
 προδιαγραφές. *δείτε* τεχνικές  
   πληροφορίες  
   προδιαγραφές ισχύος 142  
   προδιαγραφές περιθωρίων  
   εκτύπωσης 140  
   προστατευτικό δοχείου  
   μελάνης 94
- P**  
 ρυθμίσεις  
   γλώσσα 21  
   επιλογές εκτύπωσης 72  
   ημερομηνία και ώρα 22  
   φαξ 45  
   χώρα/περιοχή 21  
 ρύθμιση  
   αντιμετώπιση προβλημάτων  
   φαξ 113  
   γραμμή ISDN 30  
   διακριτός ήχος κλήσης 30,  
   46  
   έλεγχος φαξ 47  
   κοινή γραμμή τηλεφώνου  
   32  
   κουμπί 5  
   μενού 6  
   μόντεμ υπολογιστή 34, 36,  
   40, 43  
   ξεχωριστή γραμμή φαξ 28  
   σύστημα PBX 30  
   τηλεφωνητής 38, 40  
   φαξ 23  
   φωνητικό ταχυδρομείο 33,  
   43  
   DSL 29
- Σ**  
 σάρωση  
   ακύρωση 68  
   από πίνακα ελέγχου 67
- αποθήκευση σε  
   υπολογιστή 67  
   αποστολή με e-mail 68  
   διακοπή 68  
   διαμοιρασμός εικόνων 68  
   έγγραφα 67  
   εκτύπωση 69  
   επεξεργασία εικόνας 69  
   κουμπί 5  
   λιειτουργίες 67  
   προδιαγραφές σάρωσης  
   142  
   φωτογραφίες 67  
   HP Instant Share 68  
 σάρωση σε  
   μενού 6  
 σειριακό τηλεφωνικό  
   σύστημα 24  
 σημειώσεις κανονισμών  
   αριθμός αναγνώρισης  
   μοντέλου κανονισμών  
   145  
 σύμβολα, εισαγωγή 7  
 συντήρηση  
   αναφορά ελέγχου  
   λιειτουργίας 88  
   αντικατάσταση δοχείων  
   μελάνης 89  
   δοχεία μελάνης 88  
   ευθυγράμμιση δοχείων  
   μελάνης 94  
   καθαρισμός δοχείων  
   μελάνης 96  
   καθαρισμός εξωτερικής  
   επιφάνειας 87  
   καθαρισμός επιφάνειας 85  
   καθαρισμός πίσω όψης  
   καλύμματος 87  
   σύστημα PBX, ρύθμιση με  
   φαξ 30
- T**  
 τεχνικές πληροφορίες  
   απαιτήσεις συστήματος 139  
   βάρος 142  
   μεγέθη χαρτιού 140  
   προδιαγραφές  
   αντιγραφής 141  
   προδιαγραφές  
   εκτύπωσης 140  
   προδιαγραφές ισχύος 142  
   προδιαγραφές  
   περιβάλλοντος 142

- προδιαγραφές περιθωρίων εκτύπωσης 140
- προδιαγραφές σάρωσης 142
- προδιαγραφές φαξ 141
- ππιαεααηαιοYo χαποειy 139
- φυσικές προδιαγραφές 142
- χωρητικότητα δίσκου εισόδου 139
- τηλεφωνητής
  - αντιμετώπιση προβλημάτων 124
  - ρύθμιση για φαξ 38, 40
- τηλέφωνο
  - αποστολή φαξ 76
  - λήψη φαξ 78
- τοποθέτηση
  - διαφάνειες 59
  - ετικέτες 59
  - ευχετήριες κάρτες 59
  - κάρτες ευρετηρίου 57
  - πρωτότυπο 51
  - σιδερότυπα 59
  - φάκελοι 58
  - φωτογραφικό χαρτί 10 x 15 cm 56
  - φωτογραφικό χαρτί 4 x 6 ιντσών 56
  - χαρτί πλήρους μεγέθους 54
  - χαρτί A4 54
  - χαρτί legal 54
  - χαρτί letter 54
- Υ**
  - υλικό, έλεγχος ρύθμισης φαξ 114
  - υποστήριξη πελατών
    - αναγνωριστικό τεχνικής υποστήριξης 133
    - αριθμός σειράς 133
    - B. Αμερική 134
    - εγγύηση 131
    - εκτός ΗΠΑ 134
    - επικοινωνία 133
    - τοποθεσία web 134
- Φ**
  - φάκελοι
    - προδιαγραφές 139
    - τοποθέτηση 58
  - φαξ
    - ακύρωση 82
- αναφορές 81
- αντιμετώπιση προβλημάτων 113
- απάντηση σε κλήση 78
- απάντηση σε συνδυασμό κτύπων 46
- αποστολή 75
- αριθμός κτύπων πριν την απάντηση 46
- αυτόματη απάντηση 45
- γραμμή ISDN, ρύθμιση 30
- γρήγορη κλήση 48
- διακριτός ήχος κλήσης 30, 46
- εισαγωγή κειμένου και συμβόλων 7
- έλεγχος ρύθμισης 47
- ένταση ήχου 22
- επανεκτύπωση 80
- εφεδρική λήψη φαξ 79
- καλώδιο τηλεφώνου 115, 119, 125
- κεφαλίδα 48
- κουμπί 5
- λειτουργία απάντησης 45
- λήψη 78
- μενού 6
- μη αυτόματη αποστολή 121
- μόντεμ υπολογιστή, αντιμετώπιση προβλημάτων 119
- μόντεμ υπολογιστή, ρύθμιση 34, 36, 40, 43
- ο έλεγχος απέτυχε 114
- παρακολούθηση κλήσης 77
- παύση 7
- προδιαγραφές 141
- ρυθμίσεις 45
- ρύθμιση 23, 113
- σύστημα PBX, ρύθμιση 30
- τηλεφωνητής, αντιμετώπιση προβλημάτων 122, 124
- τηλεφωνητής, ρύθμιση 38, 40
- φωνητικό ταχυδρομείο, ρύθμιση 33, 43
- DSL, ρύθμιση 29
- φορέας, μπλοκαρισμένος 107
- φυσικές προδιαγραφές 142
- φωνητικό ταχυδρομείο
  - αντιμετώπιση προβλημάτων 122
  - ρύθμιση για φαξ 33, 43
- φωτογραφίες
  - διαμοιρασμός 68
  - δοχείο μελάνης φωτογραφικής εκτύπωσης 93
  - επεξεργασία σαρωμένων 69
  - σάρωση 68
  - e-mail 68
- φωτογραφικό χαρτί
  - προδιαγραφές 139
  - τοποθέτηση 56
- φωτογραφικό χαρτί 10 x 15 cm
  - προδιαγραφές 139
  - τοποθέτηση 56
- φωτογραφικό χαρτί 4 x 6 ιντσών, τοποθέτηση 56
- Χ**
  - χαρτί
    - αντιμετώπιση προβλημάτων 126
    - εμπλοκές 60, 107, 126
    - μεγέθη χαρτιού 140
    - μη συμβατοί τύποι 53
    - παραγγελία 83
    - προδιαγραφές 139
    - συνιστώμενοι τύποι 53
    - τοποθέτηση 54
    - χαρτί A4, τοποθέτηση 54
    - χαρτί legal
      - προδιαγραφές 139
      - τοποθέτηση 54
    - χαρτί letter
      - προδιαγραφές 139
      - τοποθέτηση 54
    - χώρα/περιοχή, ρύθμιση 21
    - χωρητικότητα δίσκου εισόδου 139
- Ω**
  - ώρα 22
- Α**
  - ADSL. *δείτε* DSL
- С**
  - customer support
    - HP Quick Exchange Service (Japan) 136

**D**

declaration of conformity  
European Economic Area  
148  
United States 149  
DSL, ρύθμιση με φασί 29

**F**

FCC  
requirements 145  
statement 146

**H**

HP Instant Share  
αποστολή εικόνων 68,  
αποστολή σάρωσης 68  
σάρωση εικόνων 68  
e-mail 68

**R**

regulatory notices  
Canadian statement 146  
declaration of conformity  
(European Economic  
Area) 148  
declaration of conformity  
(U.S.) 149  
FCC requirements 145  
FCC statement 146  
geräuschemission 147  
notice to users in Korea  
148  
notice to users of the  
German telephone  
network 147

© 2005 Hewlett-Packard Development Company, L.P.

Electronic Edition

[www.hp.com](http://www.hp.com)



Q5610-90168