

HP Officejet 4300 All-in-One Series

Benutzerhandbuch

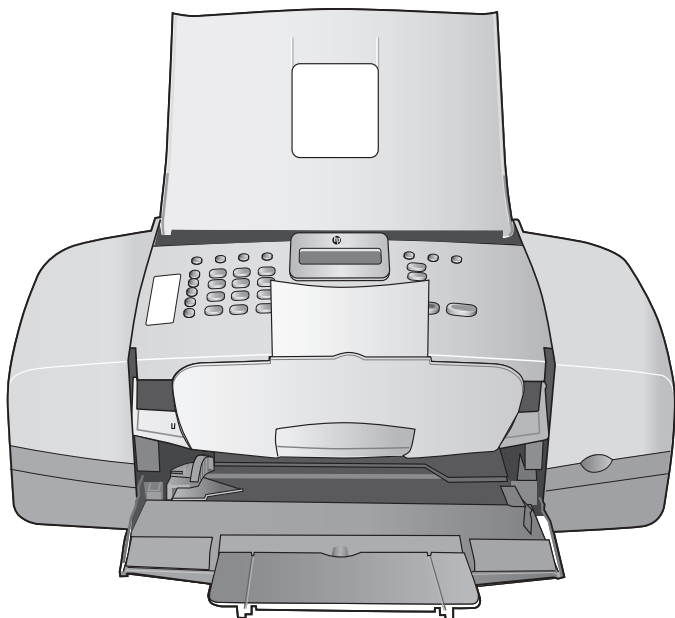

HP Officejet 4300 All-in-One Series

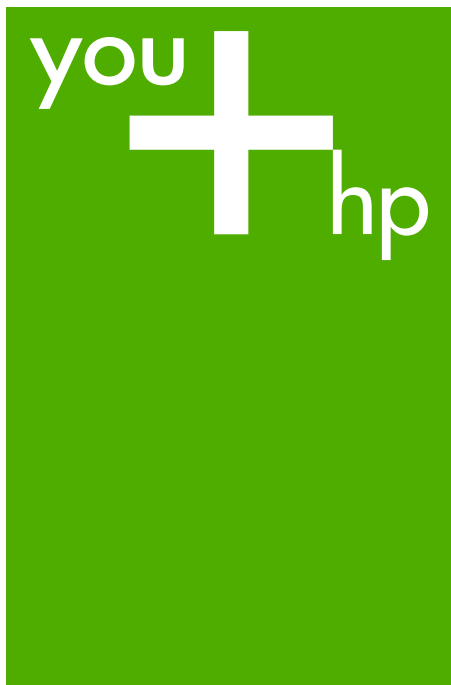

Benutzerhandbuch

© Copyright 2006 Hewlett-Packard Development Company, L.P.

Die hierin enthaltenen Informationen können ohne Ankündigung geändert werden.

Die Reproduktion, Änderung oder Übersetzung ist ohne schriftliche Genehmigung nicht gestattet, mit Ausnahme der in den Urheberrechten festgelegten Fälle.



Adobe und das Acrobat-Logo sind in den USA und/oder anderen Ländern eingetragene Marken oder Marken von Adobe Systems Incorporated.

Windows®, Windows NT®, Windows Me®, Windows XP® und Windows 2000® sind in den USA eingetragene Marken der Microsoft Corporation.

Intel® und Pentium® sind eingetragene Marken der Intel Corporation.

Energy Star® und das Energy Star-Logo® sind in den USA eingetragene Marken der United States Environmental Protection Agency.

Publikationsnummer: Q8081-90114
Februar 2006

Hinweis

Die einzigen Garantieansprüche für HP Produkte und Services sind in den Garantieerklärungen festgehalten, die diesen Produkten und Services beiliegen. Aus dem vorliegenden Dokument sind keine weitere reichenden Garantieansprüche abzuleiten. HP haftet nicht für technische oder redaktionelle Fehler und Auslassungen in diesem Dokument.

Die Hewlett-Packard Company haftet nicht für direkte oder indirekte Schäden, die in Zusammenhang mit oder aus der Lieferung, Leistung oder Nutzung dieses Dokuments und dem Programmmaterial, das es beschreibt, entstehen.

Hinweis: Informationen zu Sicherheitsbestimmungen und Zulassungen finden Sie unter [Technische Daten](#).



Das Kopieren der folgenden Dokumente ist in vielen Ländern verboten. In Zweifelsfällen holen Sie zuvor rechtlichen Rat ein.

- Dokumente und Unterlagen staatlicher Stellen:
 - Reisepässe
 - Einreise-/ Ausreisedokumente
 - Wehrdienstunterlagen
 - Personalausweise oder Abzeichen
- Wertzichen:
 - Briefmarken
 - Nahrungsmittelgutscheine
- Auf staatliche Einrichtungen ausgestellte Schecks bzw. gezogene Wechsel
- Banknoten, Reiseschecks oder Zahlungsanweisungen
- Einlagezertifikate
- Urheberrechtlich geschützte Unterlagen

Sicherheitsinformationen



Warnung Zur Vermeidung von Brand- oder Elektroschockgefahr sollten Sie dieses Gerät weder Regen noch sonstiger Feuchtigkeit aussetzen.

Befolgen Sie bei Verwendung dieses Geräts stets die grundlegenden Sicherheitsvorkehrungen, um die Verletzungsgefahr durch Brand oder Stromschlag auf ein Minimum zu reduzieren.



Warnung Elektroschockgefahr

1. Lesen Sie sämtliche Hinweise in den Einrichtungsanweisungen aufmerksam durch.
2. Verwenden Sie ausschließlich eine geerdete Steckdose für den Netzanschluss des Geräts. Falls Sie nicht wissen, ob die Steckdose geerdet ist, lassen Sie sie von einem Fachmann prüfen.
3. Beachten Sie sämtliche auf dem Gerät angebrachten Warnhinweise und Anweisungen.

4. Ziehen Sie vor dem Reinigen des Geräts den Netzstecker.
5. Installieren oder verwenden Sie dieses Gerät nicht in der Nähe von Wasser bzw. wenn Sie durchnässt sind.
6. Stellen Sie das Gerät auf einer stabilen und sicheren Unterlage auf.
7. Stellen Sie das Produkt an einem geschützten Ort auf, an dem niemand auf das Netzkabel treten bzw. darüber stolpern kann. Außerdem muss sichergestellt sein, dass das Netzkabel vor Beschädigungen geschützt ist.
8. Falls während der Einrichtung Probleme auftreten, lesen Sie die Informationen zur Fehlerbehebung im letzten Abschnitt der Einrichtungsanweisungen oder das Kapitel [Informationen zur Fehlerbehebung](#) in diesem Benutzerhandbuch.
9. Das Gerät enthält keine Teile, die vom Bediener gewartet werden können. Überlassen Sie die Wartung qualifiziertem Servicepersonal.
10. Verwenden Sie das Gerät in einem gut belüfteten Raum.
11. Verwenden Sie dieses Gerät nur mit dem von HP gelieferten Netzadapter.



Warnung 1 Bei Stromausfall kann dieses Gerät nicht betrieben werden.

Warnung 2 Die Ohmresonanz des Hörers kann gefährliche Gegenstände anziehen, wie beispielsweise Reißzwecken, Büroklammern oder Nadeln. Passen Sie daher auf, dass Sie sich nicht verletzen, wenn Sie den Hörer benutzen.

Inhalt

1	Übersicht über den HP All-in-One	3
	Der HP All-in-One auf einen Blick.....	3
	Elemente des Bedienfelds.....	4
	Menüübersicht.....	6
	Text und Symbole.....	8
	Verwenden der Software.....	10
2	Weitere Informationen	13
	Informationsquellen.....	13
	Verwenden der Hilfe.....	15
3	Fertigstellen der Einrichtung des HP All-in-One	23
	Festlegen der Voreinstellungen.....	23
	Informationen zu Verbindungen.....	25
	Einrichten der Faxfunktion.....	26
4	Einlegen von Originalen und Papier	39
	Einlegen von Originalen.....	39
	Auswählen von Papier zum Drucken und Kopieren.....	40
	Einlegen von Papier.....	41
	Vermeiden von Papierstaus.....	47
5	Drucken von Ihrem Computer aus	49
	Drucken aus einem Softwareprogramm.....	49
	Ändern der Druckeinstellungen.....	50
	Anhalten eines Druckauftrags.....	51
6	Verwenden der Faxfunktionen	53
	Senden einer Faxnachricht.....	53
	Empfangen einer Faxnachricht.....	56
	Drucken von Berichten.....	62
	Abbrechen des Faxvorgangs.....	64
7	Verwenden der Kopierfunktionen	65
	Erstellen einer Kopie.....	65
	Ändern der Kopiereinstellungen.....	65
	Anhalten des Kopiervorgangs.....	66
8	Verwenden der Scanfunktionen	67
	Scannen eines Bildes.....	67
	Abbrechen eines Scanauftrags.....	68
9	Warten des HP All-in-One	69
	Reinigen des HP All-in-One.....	69
	Drucken eines Selbsttestberichts.....	72
	Arbeiten mit Druckpatronen.....	73
10	Bestellen von Zubehör	81
	Bestellen von Papier oder anderen Medien.....	81
	Bestellen von Druckpatronen.....	81
	Bestellen von weiterem Zubehör.....	82
11	Informationen zur Fehlerbehebung	85
	Anzeigen der Infodatei (README).....	86
	Fehlerbehebung bei der Einrichtung.....	86

	Fehlerbehebung beim Betrieb.....	108
12	HP Gewährleistung und Support.....	113
	Gewährleistung.....	113
	Abrufen von Supportinformationen und weiteren Informationen aus dem Internet.....	115
	Vor dem Anruf beim HP Customer Support.....	115
	Zugriff auf die Seriennummer und die Service-ID.....	116
	Support in Nordamerika während der Gewährleistungszeit.....	116
	Support weltweit.....	116
	HP Quick Exchange Service (Japan).....	118
	Anruf beim HP Customer Support in Korea.....	118
	Vorbereiten des HP All-in-One für den Versand.....	118
	Verpacken des HP All-in-One.....	120
13	Technische Daten.....	123
	Systemanforderungen.....	123
	Papierspezifikationen.....	123
	Druckspezifikationen.....	124
	Kopierspezifikationen.....	124
	Faxspezifikationen.....	125
	Scanspezifikationen.....	125
	Abmessungen und Gewicht.....	125
	Stromversorgung.....	126
	Umgebungsbedingungen.....	126
	Speicherspezifikationen.....	126
	Programm zur umweltfreundlichen Produktherstellung.....	126
	Zulassungsinformationen.....	128
	Declaration of conformity (European Economic Area).....	131
	HP Officejet 4300 All-in-One Series Declaration of Conformity.....	132
	Index.....	133

1 Übersicht über den HP All-in-One

Auf viele Funktionen des HP All-in-One können Sie ohne Einschalten des Computers zugreifen. Sie können mit Ihrem HP All-in-One einfach und schnell Aufgaben erledigen, wie Kopien erstellen oder Faxnachrichten senden.

In diesem Abschnitt werden die Hardware-Merkmale des HP All-in-One sowie die Bedienfелеlemente und deren Funktionen beschrieben.

- [Der HP All-in-One auf einen Blick](#)
- [Elemente des Bedienfelds](#)
- [Menüübersicht](#)
- [Text und Symbole](#)
- [Verwenden der Software](#)

Der HP All-in-One auf einen Blick

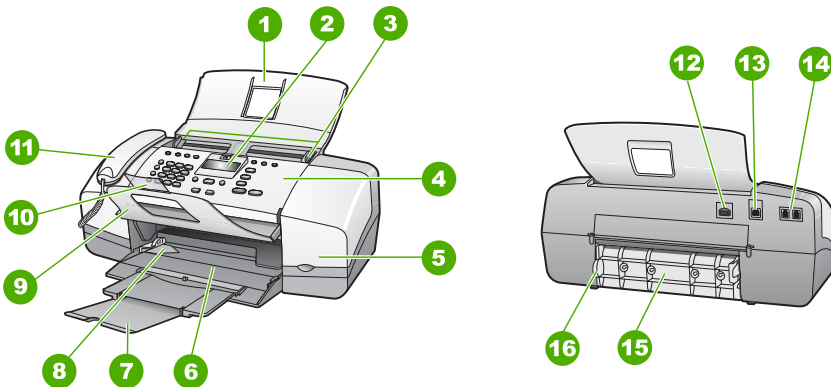

Nummer	Beschreibung
1	Vorlageneinzugsfach
2	Bedienfeldanzeige (auch Anzeige genannt)
3	Papierführungen
4	Bedienfeld
5	Tintenpatronenklappe
6	Zufuhrfach
7	Fachverlängerung
8	Papierquerführung
9	Auffangvorrichtung

(Fortsetzung)

Nummer	Beschreibung
10	Verlängerung der Auffangvorrichtung
11	Hörer (nur Modell mit Telefonhörer)
12	Netzanschluss
13	Hinterer USB-Anschluss
14	Anschlüsse 1-LINE (Fax) und 2-EXT (Telefon)
15	Hintere Klappe
16	Arretierung für hintere Klappe

Elemente des Bedienfelds

Die folgende Abbildung und die dazugehörige Tabelle geben Ihnen eine Übersicht über das Bedienfeld des HP All-in-One.

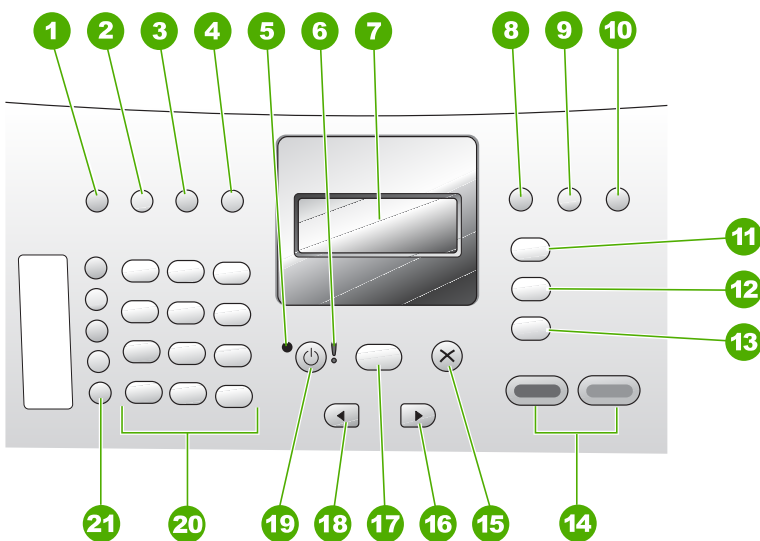

Nummer	Name und Beschreibung
1	Kurzwahl: Hiermit können Sie eine Kurzwahlnummer auswählen.
2	Wahlwiederholung/Pause: Hiermit können Sie die zuletzt gewählte Nummer erneut wählen oder eine 3 Sekunden lange Pause in eine Faxnummer einfügen.
3	Heller/Dunkler: Hiermit können Sie Schwarzweißfaxe aufhellen oder abdunkeln.
4	Auflösung: Hiermit können Sie die Auflösung für Schwarzweißfaxe anpassen.

(Fortsetzung)

Nummer	Name und Beschreibung
5	Netzkontrollleuchte: Diese LED leuchtet, wenn der HP All-in-One eingeschaltet ist. Sie blinkt, wenn der HP All-in-One eine Operation durchführt.
6	Achtung-LED: Wenn diese LED blinkt, ist ein Fehler aufgetreten, den Sie beheben müssen.
7	Anzeige: Hier werden Menüs und Meldungen angezeigt.
8	Antwortmodus: Hiermit wechseln Sie zwischen den verschiedenen Antwortmodi. Je nach ausgewähltem Modus nimmt der HP All-in-One eingehende Telefonanrufe automatisch entgegen, fordert Sie auf, das Fax manuell zu empfangen, oder überwacht die Telefonleitung auf Faxtöne.
9	Flash: Das Fax wird abgebrochen, und ein Wählton ist zu hören. Wird auch zum Beantworten eines wartenden Anrufs verwendet (nur Modell mit Hörer).
10	Einrichten: Öffnet das Menü "Einrichten" zum Erstellen von Berichten, Ändern von Fax- oder anderen Wartungseinstellungen und Zugreifen auf das Menü Hilfe . Drücken Sie ►, um durch die verfügbaren Hilfethemen zu blättern, und wählen Sie das gewünschte Thema mit der Taste OK aus. Das ausgewählte Hilfethema wird auf dem Computerbildschirm angezeigt.
11	Faxen: Der HP All-in-One wird in den Faxmodus versetzt, und das Faxmenü wird angezeigt. Drücken Sie Faxen mehrmals, um durch die verschiedenen Optionen im Faxmenü zu wechseln.
12	Scannen: Der HP All-in-One wird in den Scanmodus versetzt, und das Menü Scannen an wird zur Auswahl eines Scanziels geöffnet.
13	Kopieren: Der HP All-in-One wird in den Kopiermodus versetzt, und das Kopiermenü wird angezeigt. Drücken Sie Kopieren mehrmals, um durch die verschiedenen Optionen im Kopiermenü zu wechseln.
14	Start Schwarz: Hiermit starten Sie einen Kopier-, Scan- oder Faxauftrag in Schwarzweiß. Start Farbe: Hiermit starten Sie einen Kopier-, Scan- oder Faxauftrag in Farbe.
15	Abbrechen: Hiermit können Sie einen Auftrag anhalten oder ein Menü bzw. einen Einstellungsbildschirm verlassen.
16	Nach-rechts-Pfeil: Der angezeigte Wert wird erhöht.
17	OK: Wählt ein Menü oder eine Einstellung auf der Anzeige aus.
18	Nach-links-Pfeil: Der angezeigte Wert wird verringert.
19	Ein: Hiermit schalten Sie den HP All-in-One ein oder aus. Die LED neben der Taste Ein leuchtet, wenn der HP All-in-One eingeschaltet ist. Wenn ein Auftrag ausgeführt wird, blinkt diese LED. Auch wenn der HP All-in-One ausgeschaltet ist, wird das Gerät noch geringfügig mit Strom versorgt. Um die Stromversorgung des HP All-in-One vollständig zu unterbrechen, schalten Sie das Gerät aus, und ziehen Sie das Netzkabel ab.

Nummer	Name und Beschreibung
20	Tastenfeld: Hier können Sie Faxnummern, Werte oder Text eingeben.
21	One-Touch-Kurzwahltasten: Hiermit können Sie auf die ersten zehn Kurzwahlnummern zugreifen. Wenn Sie eine Kurzwahltaste einmal drücken, wird die in der linken Spalte angezeigte Kurzwahlnummer ausgewählt. Wenn Sie dieselbe Kurzwahltaste ein zweites Mal drücken, wird die in der rechten Spalte angezeigte Kurzwahlnummer ausgewählt.

Menüübersicht

Die folgenden Themen geben einen kurzen Überblick über die Hauptmenüs auf der Anzeige des HP All-in-One.

- Menü "Kopieren"
- Menü "Faxen"
- Menü "Scannen an"
- Menü "Einrichten"
- Menü "Hilfe"

Menü "Kopieren"

Wenn Sie am Bedienfeld die Taste **Kopieren** drücken, können Sie auf folgende Optionen zugreifen.

Anzahl Kopien
Verkl./Vergr.
Kopierqualität
Kopierpap.format
Papiertyp
Heller/Dunkler
Optimierungen
Neue St.-Einst.

Menü "Faxen"

Wenn Sie am Bedienfeld die Taste **Faxen** drücken, können Sie auf folgende Optionen zugreifen.

Nummer eingeben
Auflösung
Heller/Dunkler
Faxmodus
Neue St.-Einst.

Menü "Scannen an"

Wenn Sie die Taste **Scannen** drücken, werden im Menü die auf dem Computer installierten Anwendungen angezeigt.

HP Photosmart
Microsoft PowerPoint
Adobe Photoshop
HP Photosmart Share

Wählen Sie die Anwendung aus, in der Sie das gescannte Bild öffnen und bearbeiten möchten. Die verfügbaren Einträge richten sich nach den auf dem Computer installierten Anwendungen.

Menü "Einrichten"

Wenn Sie am Bedienfeld die Taste **Einrichten** drücken, können Sie auf folgende Optionen zugreifen.

1. **Hilfe**
2. **Bericht drucken**
3. **Kurzwahl einrichten**
4. **Basis-Faxeinrichtung**
5. **Erweiterte Faxeinrichtung**
6. **Extras**
7. **Voreinstellungen**

Menü "Hilfe"

Über das Menü **Hilfe** können Sie rasch auf die wichtigsten Hilfethemen zugreifen. Es steht nach dem Drücken der Taste **Einrichten** im Menü "Einrichten" zur Verfügung. Die folgenden Optionen sind verfügbar. Wenn Sie ein Thema auswählen, werden die Hilfeinformationen auf dem Computerbildschirm angezeigt.

1. **Hilfe**
2. **Fehlermeldungen**
3. **Druckpatronen**
4. **Originale und Papier**
5. **Allgemeine Fehlerbehebung**
6. **Faxfehlerbehebung**
7. **Faxfunktionen verwenden**

- 8. **Scanfunktionen verwenden**
- 9. **Support erhalten**
- 0. **Produktübersicht**

Text und Symbole

Sie können das Tastenfeld des Bedienfelds verwenden, um Text und Symbole beim Einrichten von Kurzwahleinträgen und Informationen zu Faxkopfzeilen einzugeben.

Sie können auch beim Wählen einer Fax- oder Telefonnummer über das Tastenfeld Symbole eingeben. Wenn der HP All-in-One die Nummer wählt, interpretiert er das Symbol und reagiert entsprechend. Wenn Sie z. B. einen Bindestrich in die Faxnummer einfügen, unterbricht der HP All-in-One den Wählvorgang kurz, bevor er die restlichen Ziffern wählt. Eine Pause ist dann nützlich, wenn Sie vor dem Wählen der Faxnummer die Verbindung zu einer externen Leitung (Amtsleitung) herstellen müssen.

- [Eingeben von Text über das Tastenfeld am Bedienfeld](#)
- [Verfügbare Symbole für Faxnummern](#)

Eingeben von Text über das Tastenfeld am Bedienfeld

Sie können Text und Symbole über die Tastatur auf dem Bedienfeld eingeben.

So geben Sie Text ein:

1. Drücken Sie auf dem Bedienfeld die Zifferntasten, die den Buchstaben des Namens entsprechen. Buchstaben, wie z. B. a, b und c, können über die Zifferntaste 2 eingegeben werden, wie auf der folgenden Taste zu sehen ist.

2 abc



Tip Durch mehrmaliges Drücken einer Taste können Sie die verfügbaren Zeichen anzeigen. Je nach Einstellung für Sprache und Land/Region sind neben den auf dem Tastenfeld angezeigten Zeichen noch zusätzliche Zeichen verfügbar.

2. Wenn der richtige Buchstabe angezeigt wird, warten Sie, bis sich der Cursor automatisch nach rechts bewegt, oder drücken Sie ►. Drücken Sie dann die Ziffer, die dem nächsten Buchstaben des Namens entspricht. Drücken Sie die Taste mehrmals, bis der richtige Buchstabe angezeigt wird. Der erste Buchstabe eines Wortes wird automatisch in Großbuchstaben eingegeben.

So geben Sie ein Leerzeichen, eine Pause oder ein Symbol ein:

- Um ein Leerzeichen einzufügen, drücken Sie **Leerzeichen**.
Um eine Pause einzufügen, drücken Sie **Wahlwiederholung/Pause**. In der Zahlensequenz wird ein Bindestrich angezeigt.

Um ein Symbol wie beispielsweise @ einzugeben, drücken Sie mehrmals die Taste **Symbole**, um durch die Liste der verfügbaren Symbole zu blättern: Sternchen (*), Bindestrich (-), Kaufmännisches Und (&), Punkt (.), Schrägstrich (/), Klammern (), Apostroph ('), Gleichheitszeichen (=), Nummernzeichen (#), AT-Zeichen (@), Unterstrich (_), Plus (+), Ausrufezeichen (!), Semikolon (;), Fragezeichen (?), Komma (,), Doppelpunkt (:), Prozentzeichen (%) und Näherungszeichen (~).

So löschen Sie einen Buchstaben, eine Zahl oder ein Symbol:

→ Wenn Sie ein falsches Zeichen eingeben, drücken Sie ◀, um die Eingabe zu löschen, und geben Sie dann das richtige Zeichen ein.

Wenn Sie den Text eingegeben haben, drücken Sie **OK**, um Ihre Eingabe zu speichern.

Verfügbare Symbole für Faxnummern

Um ein Symbol, wie z. B. "*" einzugeben, drücken Sie mehrmals **Symbole**, um durch die Liste der verfügbaren Symbole zu blättern. In der folgenden Tabelle sind die Symbole aufgeführt, die Sie in Fax- oder Telefonnummern, in Faxkopfzeilen und in Kurzwahleinträgen verwenden können.

Verfügbare Symbole	Beschreibung	Verfügbar für Eingabe von
*	Ermöglicht die Eingabe eines Sternchens, wenn dieses zum Wählen benötigt wird.	Faxkopfzeilenname, Kurzwahleinträge, Kurzwahlnummern, Fax- und Telefonnummern sowie Einträge für die Wahlüberwachung
-	Bei automatischen Wählvorgängen fügt der HP All-in-One eine Pause in die Zahlensequenz ein.	Faxkopfzeilenname, Faxkopfzeilennummer, Kurzwahleinträge, Kurzwahlnummern sowie Fax- und Telefonnummern
()	Zeigt eine öffnende oder schließende Klammer an, durch die Zahlenblöcke zum besseren Lesen voneinander getrennt werden können (z. B. die Vorwahl von der übrigen Telefonnummer). Diese Symbole haben keine Auswirkungen auf den Wählvorgang.	Faxkopfzeilenname, Faxkopfzeilennummer, Kurzwahleinträge, Kurzwahlnummern sowie Fax- und Telefonnummern
W	Bei automatischen Wählvorgängen bewirkt dieses Zeichen, dass der HP All-in-One einen Wählton abwartet, bevor er den Wählvorgang fortsetzt.	Kurzwahlnummern sowie Fax- und Telefonnummern

(Fortsetzung)

Verfügbare Symbole	Beschreibung	Verfügbar für Eingabe von
R	Bei automatischen Wählvorgängen erfüllt das R die gleiche Funktion wie die Flash-Taste auf dem Telefon.	Kurzwahlnummern sowie Fax- und Telefonnummern
+	Zeigt ein Pluszeichen an. Dieses Symbol hat keine Auswirkungen auf den Wählvorgang.	Faxkopfzeilenname, Faxkopfzeilennummer, Kurzwahleinträge, Kurzwahlnummern sowie Fax- und Telefonnummern

Verwenden der Software

Mit Hilfe der Software HP Photosmart (Windows) oder HP Photosmart Mac (Mac) können Sie auf viele Funktionen zugreifen, die über das Bedienfeld nicht verfügbar sind.

Die Software wird bei der Einrichtung des HP All-in-One auf Ihrem Computer installiert. Weitere Informationen finden Sie in den Einrichtungsanweisungen, die dem Gerät beiliegen.



Hinweis Windows: Wenn Sie die minimale Installation der Software HP Photosmart ausgewählt haben, wird anstelle der Vollversion HP Photosmart Premier die Anwendung HP Photosmart Essential installiert. HP Photosmart Essential wird für Computer mit begrenzter Speicherkapazität empfohlen. HP Photosmart Essential verfügt über grundlegende Funktionen zur Fotobearbeitung und nicht über die gesamten Standardfunktionen, die bei der vollständigen Installation von HP Photosmart Premier verfügbar sind.

Sofern nicht anders angegeben, beziehen sich alle Verweise auf die Software in diesem Handbuch und in der Online-Hilfe auf beide Versionen von HP Photosmart.

Der Zugriff auf die Software ist je nach Betriebssystem unterschiedlich. So wird beispielsweise auf einem Windows-Computer die Software HP Photosmart über das Programm **HP Solution Center** aufgerufen. Auf einem Macintosh-Computer erfolgt der Zugriff auf die Software HP Photosmart Mac über das Fenster HP Photosmart Studio. Der Einstiegspunkt dient als Startpunkt für die Software und die zugehörigen Dienste.

So öffnen Sie die Software HP Photosmart auf einem Windows-Computer:

1. Führen Sie einen der folgenden Schritte durch:
 - Doppelklicken Sie auf dem Desktop eines Windows-Computers auf das Symbol **HP Solution Center**.
 - Doppelklicken Sie ganz rechts in der Windows-Taskleiste auf das Symbol **HP Digitale Bildbearbeitung**.
 - Klicken Sie in der Taskleiste auf **Start, Programme** bzw. **Alle Programme, HP** und **HP Solution Center**.
2. Wenn mehrere HP Geräte installiert sind, wählen Sie die Registerkarte des HP All-in-One aus.



Hinweis Auf einem Windows-Computer hängen die Funktionen, die in **HP Solution Center** verfügbar sind, von den installierten Geräten ab. **HP Solution Center** wird angepasst, so dass nur die Symbole angezeigt werden, die dem ausgewählten Gerät zugeordnet sind. Wenn das ausgewählte Gerät nicht mit einer bestimmten Funktion ausgestattet ist, wird das Symbol dieser Funktion nicht in **HP Solution Center** angezeigt.



Tipp Wenn im **HP Solution Center** auf Ihrem Computer überhaupt keine Symbole angezeigt werden, ist möglicherweise bei der Installation der Software ein Fehler aufgetreten. Deinstallieren Sie in diesem Fall die Software HP Photosmart unter Windows über die Systemsteuerung und installieren Sie sie erneut. Weitere Informationen finden Sie in der Online-Hilfe für den HP All-in-One.

So öffnen Sie die Software HP Photosmart Mac auf einem Macintosh-Computer:

1. Klicken Sie im Dock auf das Symbol HP Photosmart Studio.
Das Fenster HP Photosmart Studio wird geöffnet, in dem Sie Ihre Fotos verwalten, bearbeiten und weitergeben können.







Hinweis Auf einem Macintosh-Computer hängen die Funktionen, die in der Software HP Photosmart Mac verfügbar sind, vom ausgewählten Gerät ab.

2. Klicken Sie in der Taskleiste von HP Photosmart Studio auf **Geräte**.
Das Fenster **HP Geräte-Manager** wird geöffnet.
3. Klicken Sie im Bereich **Gerät wählen** auf das Symbol des HP All-in-One.
Sie können nun scannen, Kopien erstellen und verschiedene Wartungsmaßnahmen durchführen (z. B. den Tintenstand der Druckpatronen überprüfen).

2 Weitere Informationen

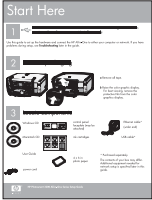
Für die Einrichtung und Verwendung des HP All-in-One können Sie auf die verschiedensten Informationsquellen (gedruckt und auf dem Bildschirm) zugreifen.

Informationsquellen

	<p>Einrichtungsanweisungen</p> <p>In den Einrichtungsanweisungen erhalten Sie Erläuterungen zum Einrichten des HP All-in-One und zum Installieren der Software. Führen Sie die Schritte in der in den Einrichtungsanweisungen angegebenen Reihenfolge aus.</p> <p>Hinweis Um alle Funktionen des HP All-in-One optimal nutzen zu können, müssen Sie möglicherweise zusätzliche Einrichtungsschritte oder Einstellungen vornehmen, die in dem Ihnen vorliegenden Benutzerhandbuch beschrieben werden. Weitere Informationen finden Sie im Abschnitt Fertigstellen der Einrichtung des HP All-in-One.</p> <p>Falls während der Einrichtung Probleme auftreten, lesen Sie den Abschnitt "Fehlerbehebung" am Ende der Einrichtungsanweisungen oder das Kapitel Informationen zur Fehlerbehebung in diesem Benutzerhandbuch.</p>
	<p>Benutzerhandbuch</p> <p>Dieses Benutzerhandbuch enthält Informationen zur Verwendung des HP All-in-One, einschließlich Tipps zur Fehlerbehebung und Schritt-für-Schritt-Anleitungen. Es enthält darüber hinaus zusätzliche, ergänzende Einrichtungsanweisungen.</p>
	<p>HP Photosmart Software-Tour (Windows)</p> <p>Mit der HP Photosmart-Tour können Sie sich spielerisch und interaktiv einen Überblick über die Software des HP All-in-One verschaffen. Sie erfahren, wie Sie mit der Software für den HP All-in-One Ihre Fotos bearbeiten, verwalten und drucken können.</p>
	<p>Online-Hilfe</p> <p>Die Online-Hilfe enthält detaillierte Anweisungen zu den Funktionen des HP All-in-One, die in diesem Benutzerhandbuch nicht beschrieben sind, einschließlich der Funktionen, die nur in der Software für den HP All-in-One verfügbar sind.</p>



HP Photosmart-Hilfe (Windows)

- Im Thema **Optimales Verwenden der Hilfe** wird beschrieben, wie Sie in der Hilfe nach Anleitungen zur Arbeit mit der Software HP Photosmart oder HP All-in-One suchen können. Sie finden dort auch Informationen, wie Sie die animierten Videos zu den häufigsten Aufgaben anzeigen, die Sie mit der Software und dem Gerät durchführen können.
- Das Thema **Schrittweise Anleitungen** enthält Informationen zur Verwendung der Software HP Photosmart zusammen mit dem HP All-in-One.
- Im Thema **Erforschen der Funktionen** finden Sie weitere Informationen zu den praktischen und kreativen Projekten, die Sie mit der Software HP Photosmart und mit dem HP All-in-One erstellen können.
- Wenn Sie weitere Hilfe benötigen oder nach verfügbaren HP Software-Aktualisierungen suchen möchten, lesen Sie das Thema **Fehlerbehebung und Support**.

HP Photosmart Mac-Hilfe (Mac)

- Über das Thema **Vorgehensweise** können Sie auf die animierten Videos zugreifen, die Ihnen zeigen, wie Sie die wichtigsten Aufgaben durchführen können.
- Das Thema **Erste Schritte** bietet Informationen zum Importieren, Bearbeiten und Weitergeben von Bildern.
- Das Thema **Verwenden der Hilfe** bietet weitere Informationen zum Suchen von Informationen in der Hilfe.

Weitere Informationen finden Sie unter [Verwenden der Hilfe](#).



Online-Hilfe über das Gerät

Über das Gerät können Sie eine Hilfe aufrufen, die weitere Informationen zu ausgewählten Themen bietet.

So rufen Sie die Hilfe über das Bedienfeld auf:

1. Drücken Sie die Taste **Einrichten**.
2. Drücken Sie ►, bis das gewünschte Hilfethema angezeigt wird, und drücken Sie anschließend **OK**. Das Hilfethema wird auf dem Bildschirm angezeigt.



Infodatei (README)

Die Infodatei enthält aktuelle Informationen, die unter Umständen in anderen Dokumentationen nicht enthalten sind.

Installieren Sie die Software, um auf die Infodatei zuzugreifen.

www.hp.com/support

Wenn Sie Zugang zum Internet haben, können Sie auf der HP Website Hilfe und Unterstützung abrufen. Auf dieser Website finden Sie technische Unterstützung, Treiber sowie Informationen zur Bestellung von Zubehör und Verbrauchsmaterialien.

Verwenden der Hilfe

In diesem Benutzerhandbuch werden nur einige der verfügbaren Funktionen beschrieben, um Sie bei den ersten Schritten mit dem HP All-in-One zu unterstützen. In der Online-Hilfe für den HP All-in-One finden Sie Informationen zu sämtlichen Funktionen.



Hinweis Die Hilfe enthält auch Abschnitte zur Fehlerbehebung, um Ihnen bei der Behebung von Problemen zu helfen, die mit dem HP All-in-One auftreten können.

Der Zugriff auf die Hilfe auf einem Windows-Computer und deren Verwendung weicht leicht vom Zugriff und der Verwendung auf einem Macintosh-Computer ab. Die folgenden Abschnitte enthalten Richtlinien zur Verwendung von beiden Hilfesystemen.

Verwenden der Hilfe auf einem Windows-Computer

In diesem Abschnitt wird erläutert, wie Sie auf einem Windows-Computer auf die Hilfe zugreifen können. Sie erfahren, wie Sie die Navigations-, Such-, und Indexfunktionen im Hilfesystem verwenden können, um die erforderlichen Informationen zu suchen.

So greifen Sie auf einem Windows-Computer auf die HP Photosmart-Hilfe zu:

1. Klicken Sie in **HP Solution Center** auf die Registerkarte für den HP All-in-One.
2. Klicken Sie im Bereich **Geräteunterstützung** auf **Onlinebenutzerhandbuch** oder **Fehlerbehebung**.
 - Wenn Sie auf **Onlinebenutzerhandbuch** klicken, wird ein Popup-Menü angezeigt. Sie können die Begrüßungsseite für das gesamte Hilfesystem öffnen oder zur speziellen Hilfeseite für den HP All-in-One wechseln.
 - Wenn Sie auf **Fehlerbehebung** klicken, wird die Seite **Fehlerbehebung und Support** angezeigt.

In der folgenden Abbildung sind Funktionen für die optimale Verwendung der Hilfe dargestellt.



1	Registerkarten "Inhalt", "Index" und "Suchen"
2	Ansichtsbereich
3	Hilfe-Symbolleiste

Registerkarten "Inhalt", "Index" und "Suchen"

Über die Registerkarten **Inhalt**, **Index** und **Suchen** können Sie in der **HP Photosmart-Hilfe** nach jedem beliebigen Thema suchen.

- **Inhalt**

Die Registerkarte **Inhalt** enthält die in der Hilfe verfügbaren Themen in aufgelisteter Form ähnlich dem Inhaltsverzeichnis in einem Buch. Auf dieser Registerkarte können Sie gut nach allen Informationen suchen, die zu einer bestimmten Funktion, z. B. zum Drucken von Fotos, verfügbar sind.

- Wenn Sie Informationen zu den Aufgaben und Funktionen benötigen, die über das Bedienfeld des HP All-in-One ausgeführt werden können, öffnen Sie am Ende der Liste das Buch **4300 Series-Hilfe**.
- Wenn Sie Informationen zum Beheben von Problemen mit dem HP All-in-One benötigen, öffnen Sie das Buchsymbol **Fehlerbehebung und Support** und dann das Buch **4300 Series – Fehlerbehebung**.
- Über die anderen Buchsymbole auf der Registerkarte **Inhalt** können Sie auf Informationen zur Verwendung der Software HP Photosmart mit dem HP All-in-One zugreifen.



Abschnitte, die Unterthemen enthalten, sind in der Liste durch ein Buchsymbol dargestellt. Um eine Liste der Unterthemen in einem Buch anzuzeigen, klicken Sie auf das Pluszeichen (+) neben dem Buchsymbol. (Wenn Sie einen Abschnitt erweitern, ändert sich das Pluszeichen (+) in ein Minuszeichen (-).) Um den Inhalt eines Themas anzuzeigen, klicken Sie auf der Registerkarte **Inhalt** auf die entsprechende Buch- bzw. Themenbezeichnung. Das

ausgewählte Thema wird rechts im Ansichtsbereich angezeigt.

- **Index**

Die Registerkarte **Index** bietet eine alphabetische Liste der Indexeinträge zu den Themen in der **HP Photosmart-Hilfe**.



Sie können die Bildlaufleiste auf der rechten Seite der Liste verwenden, um die verschiedenen Einträge anzuzeigen, oder Sie können Schlüsselbegriffe in das Textfeld oberhalb der Liste eingeben. Während Sie einen Schlüsselbegriff eingeben, wird in der Liste der Indexeinträge automatisch der Eintrag an oberster Stelle angezeigt, der mit den von Ihnen eingegebenen Buchstaben beginnt.

Wenn ein Indexeintrag angezeigt wird, der sich auf die von Ihnen gesuchten Informationen bezieht, doppelklicken Sie auf den Indexeintrag.

- Wenn diesem Indexeintrag in der Hilfe nur ein Thema zugeordnet ist, wird dieses Thema rechts im Ansichtsbereich angezeigt.
- Sind dem Eintrag jedoch mehrere Themen zugeordnet, wird das Dialogfeld **Gefundene Themen** angezeigt. Doppelklicken Sie auf ein im Dialogfeld aufgeführtes Thema, um es im Ansichtsbereich anzuzeigen.

- **Suchen**

Auf der Registerkarte **Suchen** können Sie das gesamte Hilfesystem nach bestimmten Begriffen (z. B. "randlos drucken") durchsuchen.



Tipp Wenn einer der eingegebenen Begriffe häufig verwendet wird (wie "drucken" im Beispiel "randlos drucken"), sollten Sie die Wortkombination, nach der Sie suchen, in Anführungszeichen setzen. Auf diese Weise grenzen Sie die Suche ein, so dass nur relevante Ergebnisse angezeigt werden. Statt alle Themen anzuzeigen, die das Wort "randlos" und/oder das Wort "drucken" enthalten, werden nur die Themen mit der Wendung "randlos drucken" aufgeführt.



Nachdem Sie die Suchkriterien eingegeben haben, klicken Sie auf **Themen auflisten**, um alle Hilfethemen abzurufen, die die von Ihnen angegebenen Wörter oder Wendungen enthalten. Die Ergebnisse werden in einer dreispaltigen Tabelle dargestellt. Jede Zeile enthält den **Titel** des Themas, die **Position**, an der sich das Thema in der Hilfe befindet, und den **Grad**, wie relevant das Thema für die von Ihnen eingegebenen Suchkriterien ist.

Die Ergebnisse werden standardmäßig nach dem **Grad** sortiert, so dass das Thema, das die meisten Vorkommen der Suchkriterien enthält, ganz oben in der Liste steht. Sie können die Ergebnisse auch nach dem **Titel** des Themas oder

der **Position** sortieren, indem Sie auf die Überschrift der jeweiligen Spalte klicken. Um den Inhalt eines Themas anzuzeigen, doppelklicken Sie in der Ergebnistabelle auf die entsprechende Zeile. Das ausgewählte Thema wird rechts im Ansichtsbereich angezeigt.

Ansichtsbereich

Im Ansichtsbereich auf der rechten Seite des Hilfefensters wird das Hilfethema angezeigt, das Sie auf einer der Registerkarten auf der linken Seite ausgewählt haben. Die Hilfethemen enthalten beschreibenden Text, Schritt-für-Schritt-Anweisungen und ggf. Abbildungen.

- Themen enthalten häufig Links zu anderen Themen im Hilfesystem, in denen Sie weitere Informationen erhalten. Teilweise öffnet ein Link das neue Hilfethema im Ansichtsbereich automatisch. In anderen Fällen sind möglicherweise mehrere entsprechende Themen verfügbar. Wenn dies der Fall ist, wird das Dialogfeld **Gefundene Themen** angezeigt. Doppelklicken Sie auf ein im Dialogfeld genanntes Thema, um es im Ansichtsbereich anzuzeigen.
- Einige Themen enthalten detaillierte Anweisungen oder zusätzliche Informationen, die nicht sofort auf der Seite sichtbar sind. Suchen Sie nach **Alle anzeigen** oder **Alle ausblenden** oben rechts auf der Seite. Wenn "Alle anzeigen" sichtbar ist, bedeutet dies, dass weitere Informationen auf der Seite ausgeblendet sind. Die ausgeblendeten Informationen sind durch einen Text in Dunkelblau mit einem Pfeil dargestellt. Sie können die ausgeblendeten Informationen anzeigen, indem Sie auf den dunkelblauen Text klicken.
- Einige Themen enthalten animierte Videos, in denen dargestellt wird, wie Sie bestimmte Funktionen verwenden können. Diese Animationen sind durch das Symbol einer Videokamera gefolgt von "Vorgehensweise" gekennzeichnet. Wenn Sie auf den Link "Vorgehensweise" klicken, wird die Animation in einem neuen Fenster ausgeführt.

Hilfe-Symbolleiste

Die unten dargestellte Hilfe-Symbolleiste enthält Schaltflächen, mit denen Sie durch die Themen in der Hilfe navigieren können. Sie können vorwärts und rückwärts durch die bereits angezeigten Themen wechseln oder auf die Schaltfläche **Start** klicken, um zur Hauptseite der **HP Photosmart-Hilfe** zurückzukehren.

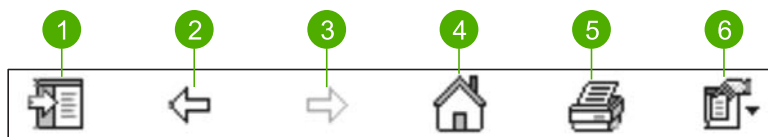

1	Einblenden/Ausblenden
2	Zurück
3	Vorwärts
4	Start
5	Drucken
6	Optionen

Die Hilfe-Symboleiste enthält ebenfalls Schaltflächen, über die Sie die Ansicht der Hilfe auf Ihrem Computer ändern können. Wenn Sie beispielsweise mehr Platz benötigen, um die Hilfethemen im Ansichtsbereich auf der rechten Seite anzuzeigen, können Sie die Registerkarten **Inhalt**, **Index** und **Suchen** ausblenden, indem Sie auf die Schaltfläche **Ausblenden** klicken.

Schließlich können Sie über die Taste **Drucken** die Seite drucken, die derzeit auf dem Computerbildschirm angezeigt wird. Wenn Sie auf die Schaltfläche **Drucken** klicken und die Registerkarte **Inhalt** auf der linken Seite sichtbar ist, wird das Dialogfeld **Themen drucken** angezeigt. Hier können Sie angeben, ob nur das Thema gedruckt werden soll, das derzeit im Ansichtsbereich angezeigt wird, oder ob das aktuelle Thema und alle zugehörigen Unterthemen gedruckt werden sollen. Diese Funktion ist nicht verfügbar, wenn die Registerkarte **Index** oder **Suchen** im Hilfefenster auf der rechten Seite angezeigt wird.

Verwenden der Hilfe auf einem Macintosh-Computer

In diesem Abschnitt wird erläutert, wie Sie auf einem Macintosh-Computer auf die Hilfe zugreifen können. Sie erfahren, wie Sie durch das Hilfesystem navigieren bzw. es durchsuchen können, um die erforderlichen Informationen zu finden.

So öffnen Sie die HP Photosmart Mac-Hilfe:

→ Klicken Sie im Menü **Hilfe** von HP Photosmart Studio auf **HP Photosmart Mac-Hilfe**.

Die **HP Photosmart Mac-Hilfe** wird angezeigt. In der folgenden Abbildung sind Funktionen für die optimale Verwendung der Hilfe dargestellt.



1	Inhaltsbereich
2	Ansichtsbereich
3	Hilfe-Symboleiste

Inhaltsbereich

Die **HP Photosmart Mac-Hilfe** wird im Hilfefenster geöffnet. Das Fenster ist in zwei Bereiche unterteilt. Wenn Sie die Hilfe erstmalig öffnen, werden im linken Bereich die Abschnitte in der Online-Hilfe für den HP All-in-One und die Software angezeigt.

- Wenn Sie Informationen zu den Aufgaben und Funktionen benötigen, die über das Bedienfeld des HP All-in-One ausgeführt werden können, doppelklicken Sie auf den Abschnitt **4300 Series-Hilfe**.
- Wenn Sie Informationen zum Beheben von Problemen mit dem HP All-in-One benötigen, doppelklicken Sie auf den Abschnitt **4300 Series – Fehlerbehebung**.
- Die anderen Abschnitte im Bereich **Inhalt** enthalten Informationen zur Verwendung der Software HP Photosmart Mac.

Nachdem Sie den gewünschten Abschnitt ausgewählt haben, werden im Bereich **Inhalt** die Themen dieses Abschnitts wie im Inhaltsverzeichnis eines Buches hierarchisch angezeigt. In dieser Ansicht können Sie nach allen Informationen suchen, die zu einer bestimmten Funktion, z. B. zum Drucken von Fotos, verfügbar sind.

Ansichtsbereich

Im Ansichtsbereich auf der rechten Seite werden die Hilfethemen angezeigt, die Sie im Bereich **Inhalt** ausgewählt haben. Die Hilfethemen enthalten beschreibenden Text, schrittweise Anleitungen und ggf. Abbildungen.

- Viele Themen in der **HP Photosmart Mac-Hilfe** enthalten Informationen zum Ausführen von Funktionen über das Bedienfeld des HP All-in-One und über die Software HP Photosmart Mac. Mit Hilfe der Bildlaufleisten am rechten Rand des Ansichtsbereichs können Sie den gesamten Inhalt eines bestimmten Themas anzeigen. Manchmal können wichtige Informationen nur auf diese Weise angezeigt werden.
- Themen enthalten häufig Links zu bzw. Verweise auf andere Themen im Hilfesystem, in denen Sie weitere Informationen erhalten.
 - Wenn das zugehörige Thema im selben Abschnitt der Hilfe verfügbar ist, wird das Thema automatisch im Ansichtsbereich geöffnet.
 - Wenn das zugehörige Thema jedoch in einem anderen Abschnitt der Hilfe verfügbar ist, enthält das aktuelle Thema einen Verweis auf den Abschnitt, den Sie im linken Bereich auswählen müssen. Um den anderen Abschnitt der Hilfe anzuzeigen, klicken Sie im Bereich **Inhalt** auf das Hauptmenü und dann auf den gewünschten Eintrag. Sie können dann das betreffende Thema anzeigen, indem Sie entweder die Liste im Bereich **Inhalt** verwenden oder nach dem Thema suchen (dies wird im folgenden Abschnitt erläutert).
- Einige Themen enthalten animierte Videos, in denen dargestellt wird, wie Sie bestimmte Funktionen verwenden können. Diese Animationen sind durch das Symbol einer Videokamera gefolgt von "Vorgehensweise" gekennzeichnet. Wenn Sie auf das Symbol der Videokamera klicken, wird die Animation in einem neuen Fenster ausgeführt.

Hilfe-Symboleiste

Die unten dargestellte Hilfe-Symboleiste enthält Schaltflächen, mit denen Sie durch die Themen in der Hilfe navigieren können. Sie können vorwärts und rückwärts durch

die bereits angezeigten Themen wechseln oder auf die Schaltfläche **Start** klicken, um auf die anderen Abschnitte der **HP Photosmart Mac-Hilfe** zuzugreifen.



1	Zurück/Weiter
2	Start
3	Ansichtsbereich

Die Hilfe-Symboleiste enthält auch ein Textfeld, über das Sie das gesamte Hilfesystem nach bestimmten Begriffen (z. B. "randlos drucken") durchsuchen können.

Nachdem Sie die Suchkriterien eingegeben haben, drücken Sie die **EINGABETASTE**, um alle Hilfethemen anzuzeigen, die die von Ihnen angegebenen Wörter oder Wendungen enthalten. Das Suchergebnis wird in einer mehrspaltigen Tabelle angezeigt. Jede Zeile enthält den Titel des **Themas** und die **Relevanz** (entsprechend den Suchkriterien). Wenn Sie mit MacOS 10.2.8 oder 10.3.x arbeiten, wird auch die Position des Themas in der Hilfe angezeigt.

Die Ergebnisse werden standardmäßig nach der **Relevanz** sortiert, so dass das Thema, das den Suchkriterien am besten entspricht, in der Liste ganz steht. Sie können die Ergebnisse auch nach dem **Thema** oder der **Position** (MacOS 10.2.8 und 10.3.x) sortieren, indem Sie auf die Überschrift der jeweiligen Spalte klicken. Um den Inhalt eines Themas anzuzeigen, doppelklicken Sie in der Ergebnistabelle auf die entsprechende Zeile. Das ausgewählte Thema wird dann angezeigt.

3 Fertigstellen der Einrichtung des HP All-in-One

Wenn Sie die Arbeitsschritte in den Einrichtungsanweisungen durchgeführt haben, lesen Sie diesen Abschnitt, um die Einrichtung des HP All-in-One abschließen zu können. Dieser Abschnitt enthält wichtige Informationen zur Einrichtung Ihres Geräts, einschließlich der Definition der Voreinstellungen.

- [Festlegen der Voreinstellungen](#)
- [Informationen zu Verbindungen](#)
- [Einrichten der Faxfunktion](#)

Festlegen der Voreinstellungen

Sie können die Einstellungen des HP All-in-One so ändern, dass sie Ihren Anforderungen entsprechen. Sie können z. B. allgemeine Voreinstellungen für das Gerät festlegen, wie die Sprache, in der Meldungen angezeigt werden, sowie das Datum und die Uhrzeit. Sie können auch die Geräteeinstellungen wiederherstellen, die beim Kauf Ihres Geräts verwendet wurden. Dadurch werden alle neuen Einstellungen gelöscht, die Sie vorgenommen haben.

- [Einstellen von Sprache und Land/Region](#)
- [Einstellen von Datum und Uhrzeit](#)
- [Einstellen der Lautstärke](#)

Einstellen von Sprache und Land/Region

Die Einstellungen für Sprache und Land/Region legen fest, welche Sprache für die Meldungen auf der Anzeige des HP All-in-One verwendet wird. Normalerweise legen Sie Sprache und Land/Region bei der ersten Einrichtung des HP All-in-One fest. Sie können die Einstellung jedoch jederzeit auf folgende Weise ändern.

So stellen Sie Sprache und Land/Region ein:

1. Drücken Sie **Einrichten**.
2. Drücken Sie **7** und anschließend **1**.
Dadurch wird **Voreinstellungen** und dann **Sprache und Land/Region einstellen** ausgewählt.
3. Drücken Sie **◀** oder **▶**, um durch die Sprachen zu blättern. Wenn die gewünschte Sprache angezeigt wird, drücken Sie **OK**.
4. Drücken Sie bei der entsprechenden Aufforderung **1** für **Ja** oder **2** für **Nein**.
5. Drücken Sie **◀** oder **▶**, um durch die Länder/Regionen zu blättern. Wenn das gewünschte Land/die gewünschte Region angezeigt wird, drücken Sie **OK**.
6. Drücken Sie bei der entsprechenden Aufforderung **1** für **Ja** oder **2** für **Nein**.

Einstellen von Datum und Uhrzeit

Sie können das Datum und die Uhrzeit über das Bedienfeld einstellen. Das Format für Datum und Uhrzeit beruht auf der Einstellung für Sprache und Land/Region. Wenn

Sie eine Faxnachricht senden, werden das aktuelle Datum und die aktuelle Uhrzeit zusammen mit dem Namen und der Faxnummer in der Kopfzeile übertragen.



Hinweis In einigen Ländern/Regionen ist der Datums- und Zeitstempel in der Faxkopfzeile gesetzlich vorgeschrieben.

Wenn die Stromversorgung des HP All-in-One für mehr als 72 Stunden unterbrochen wurde, müssen Sie das Datum und die Uhrzeit neu einstellen.

So stellen Sie Datum und Uhrzeit ein:

1. Drücken Sie **Einrichten**.
2. Drücken Sie **6** und anschließend **3**.
Dadurch wird **Extras** und dann **Datum und Uhrzeit** ausgewählt.
3. Geben Sie den Monat, den Tag und das Jahr ein, indem Sie die entsprechenden Ziffern auf dem Tastenfeld drücken. Je nach Einstellung für Land/Region müssen Sie das Datum möglicherweise in einer anderen Reihenfolge eingeben.
4. Geben Sie die Stunde und die Minute ein.
5. Wenn die Uhrzeit im 12-Stunden-Format angezeigt wird, drücken Sie **1** für AM oder **2** für PM.

Die neuen Einstellungen für Datum und Uhrzeit werden in der Bedienfeldanzeige angezeigt.

Einstellen der Lautstärke

Der HP All-in-One verfügt über drei Pegelinstellungen für die Optionen **Lautstärke Ruf und Signal** und **Lautstärke Leitungsüberw.**.

Die Ruftonlautstärke des Faxgeräts bestimmt, wie laut die Ruföne des Telefons sind. Die Signallautstärke bestimmt, wie laut Tastendrucke und Fehlersignale sind. Die Standardeinstellung von **Lautstärke Ruf und Signal** lautet **Leise**.

Mit **Lautstärke Leitungsüberw.** legen Sie die Lautstärke der Wähltöne und Faxöne fest. Die Standardeinstellung von **Lautstärke Leitungsüberw.** ist **Mittel**.

So legen Sie die Einstellung **Lautstärke Ruf und Signal** über das Bedienfeld fest:

1. Drücken Sie **Einrichten**.
2. Drücken Sie **4** und noch einmal **4**.
Dadurch wird **Basis-Faxeinrichtung** und dann **Lautstärke Ruf und Signal** ausgewählt.
3. Drücken Sie **▶**, um eine der Optionen auszuwählen: **Leise**, **Laut** oder **Aus**.
4. Drücken Sie **OK**.

So legen Sie die Einstellung **Lautstärke Leitungsüberw.** über das Bedienfeld fest:

1. Drücken Sie **Einrichten**.
2. Drücken Sie **4** und anschließend **5**.
Dadurch wird **Basis-Faxeinrichtung** und dann **Lautstärke Leitungsüberw.** ausgewählt.
3. Drücken Sie **▶**, um eine der Optionen auszuwählen: **Mittel**, **Hoch** oder **Niedrig**.
4. Drücken Sie **OK**.

Informationen zu Verbindungen

Der HP All-in-One verfügt über einen USB-Anschluss, so dass Sie das Gerät über ein USB-Kabel direkt mit einem Computer verbinden können. Sie können den Drucker auch über ein bestehendes Ethernet-Netzwerk freigeben, wenn ein Computer als Druckserver verwendet wird.

- [Unterstützte Anschlussstypen](#)
- [Anschließen über ein USB-Kabel](#)
- [Verwenden der Druckerfreigabe](#)

Unterstützte Anschlussstypen

Beschreibung	Empfohlene Anzahl angeschlossener Computer für beste Leistung	Unterstützte Software-Funktionen	Einrichtungsanweisungen
USB-Verbindung	Ein Computer, der über ein USB-Kabel an den USB 1.1-Anschluss auf der Rückseite des HP All-in-One angeschlossen ist.	Es werden alle Funktionen unterstützt.	Befolgen Sie die detaillierte Anleitung in den Einrichtungsanweisungen.
Druckerfreigabe	Fünf. Damit von den anderen Computern gedruckt werden kann, muss der Host-Computer eingeschaltet sein.	Alle Funktionen auf dem Hostcomputer werden unterstützt. Auf den anderen Computern wird nur die Druckfunktion unterstützt.	Befolgen Sie die Anweisungen unter Verwenden der Druckerfreigabe .

Anschließen über ein USB-Kabel

Die mit dem HP All-in-One gelieferten Einrichtungsanweisungen enthalten detaillierte Informationen zum Anschließen eines Computers an den USB-Anschluss auf der Geräterückseite über ein USB-Kabel.

Verwenden der Druckerfreigabe

Wenn Ihr Computer mit einem Netzwerk verbunden und ein HP All-in-One über ein USB-Kabel an einen anderen Computer im Netzwerk angeschlossen ist, können Sie mit Hilfe der Druckerfreigabe auf diesem Gerät drucken.

Der direkt mit dem HP All-in-One verbundene Computer fungiert als **Host** für den Drucker und kann auf alle Softwarefunktionen zugreifen. Auf dem anderen Computer, der im Netzwerk als **Client** fungiert, stehen nur die Druckfunktionen zur Verfügung. Die anderen Funktionen müssen am Host-Computer oder am Bedienfeld des HP All-in-One ausgeführt werden.

So aktivieren Sie die Druckerfreigabe unter Windows:

- Lesen Sie die entsprechenden Informationen im Benutzerhandbuch Ihres Computers oder in der Online-Hilfe von Windows.

So aktivieren Sie die Druckerfreigabe unter MacOS:

1. Führen Sie auf dem Client- und dem Hostcomputer folgende Schritte aus:
 - a. Doppelklicken Sie im Dock auf das Symbol **Systemeinstellungen**, oder klicken Sie im Apple-Menü auf **Systemeinstellungen**. Das Fenster **Systemeinstellungen** wird geöffnet.
 - b. Klicken Sie im Bereich **Internet & Netzwerk** auf **Sharing&**.
 - c. Klicken Sie auf der Registerkarte **Dienste** auf **Printer Sharing**.
2. Führen Sie auf dem Hostcomputer folgende Schritte aus:
 - a. Doppelklicken Sie im Dock auf das Symbol **Systemeinstellungen**, oder klicken Sie im Apple-Menü auf **Systemeinstellungen**. Das Fenster **Systemeinstellungen** wird geöffnet.
 - b. Klicken Sie im Bereich **Hardware** auf **Drucken & Faxen**.
 - c. Führen Sie je nach Betriebssystem einen der folgenden Schritte aus:
 - (MacOS 10.2.8 oder 10.3.x) Markieren Sie im Ausschnitt **Drucken** das Feld neben **Meine Drucker mit anderen Computern gemeinsam nutzen**.
 - (OS 10.4.x) Klicken Sie auf **Sharing**, markieren Sie das Feld neben **Diesen Drucker mit anderen Computern gemeinsam nutzen**, und wählen Sie den freizugebenden Drucker aus.

Einrichten der Faxfunktion

Nach dem Ausführen aller Schritte in den Einrichtungsanweisungen können Sie mit Hilfe der Anweisungen in diesem Abschnitt die Faxfunktion einrichten. Bewahren Sie die Einrichtungsanweisungen für den späteren Gebrauch auf.

In diesem Abschnitt erfahren Sie, wie Sie den HP All-in-One zur erfolgreichen Verwendung zusammen mit Geräten und Diensten einrichten, die möglicherweise schon an dieselbe Telefonleitung wie der HP All-in-One angeschlossen sind.

- [Einrichten des HP All-in-One für die Faxfunktion](#)
- [Ändern der Einstellungen auf dem HP All-in-One zum Empfangen von Faxnachrichten](#)
- [Testen der Faxeinrichtung](#)
- [Einrichten der Faxkopfzeile](#)

Einrichten des HP All-in-One für die Faxfunktion

Bevor Sie den HP All-in-One zum Faxen einrichten, ermitteln Sie, welche Geräte oder Dienste sich an derselben Telefonleitung befinden. Suchen Sie in der ersten Spalte der folgenden Tabelle die Kombination aus Geräten und Diensten, die für zu Hause oder Ihr Büro gelten sollen. Sehen Sie anschließend in der zweiten Spalte nach, welche Konfiguration am besten geeignet ist. Zu jedem dieser Fälle erhalten Sie an späterer Stelle in diesem Abschnitt schrittweise Anleitungen.

Andere Geräte/Dienste an der Faxleitung	Empfohlene Faxeinrichtung
Keine Sie haben eine separate Telefonleitung zum Senden von Faxnachrichten.	Fall A: Separate Faxleitung (es werden keine Telefonanrufe empfangen)
DSL-Dienst Ihrer Telefongesellschaft (DSL wird in Ihrem Land/Ihrer Region möglicherweise als ADSL bezeichnet.)	Fall B: Einrichten des HP All-in-One mit DSL
Nebenstellenanlage (PBX-System) oder ISDN-System	Fall C: Einrichten des HP All-in-One mit einer Nebenstellenanlage oder einer ISDN-Leitung
Spezialtondienst Ihrer Telefongesellschaft	Fall D: Senden von Faxnachrichten mit einem Spezialtondienst auf derselben Leitung
Telefonanrufe Sie verwenden einen Anschluss für Gespräche und Faxnachrichten.	Fall E: Gemeinsame Telefon-/Faxleitung
Telefonanrufe und Voicemail-Dienst Sie empfangen Telefon- und Faxanrufe auf dieser Telefonleitung und nutzen einen Voicemail-Dienst Ihrer Telefongesellschaft.	Fall F: Gemeinsame Telefon-/Faxleitung mit Voicemail

Für weitere Informationen zur Faxeinrichtung in bestimmten Ländern/Regionen rufen Sie die entsprechende Website zur Faxkonfiguration aus der folgenden Liste auf.

Österreich	www.hp.com/at/faxconfig
Deutschland	www.hp.com/de/faxconfig
Schweiz (Französisch)	www.hp.com/ch/fr/faxconfig
Schweiz (Deutsch)	www.hp.com/ch/de/faxconfig
Großbritannien	www.hp.com/uk/faxconfig

Fall A: Separate Faxleitung (es werden keine Telefonanrufe empfangen)

Wenn Sie eine separate Telefonleitung haben, auf der Sie keine Telefonanrufe empfangen, und keine weiteren Geräte an diese Telefonleitung angeschlossen sind, richten Sie den HP All-in-One wie in diesem Abschnitt beschrieben ein.

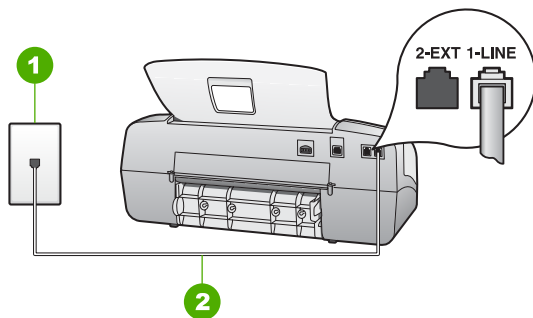

Rückansicht des HP All-in-One

1	Telefonanschlussbuchse
2	Anschließen des mit dem HP All-in-One gelieferten Telefonkabels an den Anschluss 1-LINE

So richten Sie den HP All-in-One mit einer separaten Faxleitung ein:

1. Schließen Sie ein Ende des mit dem HP All-in-One mitgelieferten Telefonkabels an die Telefonanschlussbuchse und das andere Ende an den Anschluss 1-LINE auf der Rückseite des HP All-in-One an.



Hinweis Wenn Sie den HP All-in-One nicht mit dem mitgelieferten Kabel an das Telefonnetz anschließen, können Sie möglicherweise keine Faxnachrichten senden. Dieses spezielle Telefonkabel unterscheidet sich von den Telefonkabeln, wie sie häufig zu Hause oder im Büro verwendet werden.

2. Stellen Sie **Antwortmodus** auf **Faxen** ein.
3. (Optional) Ändern Sie die Einstellung **Töne bis Antwort** in den niedrigsten Wert (2 Ruftöne).
4. Führen Sie einen Faxtest aus.

Wenn das Telefon klingelt, nimmt der HP All-in-One den Anruf nach der mit **Töne bis Antwort** festgelegten Anzahl an Ruftönen automatisch entgegen. Dann werden Faxempfangstöne an das Faxgerät des Absenders gesendet, und die Faxnachricht wird empfangen.

Fall B: Einrichten des HP All-in-One mit DSL

Wenn Sie über einen DSL-Anschluss verfügen, finden Sie im folgenden Abschnitt Anweisungen zum Anschließen eines DSL-Filters zwischen der Telefonanschlussbuchse und dem HP All-in-One. Der DSL-Filter entfernt das Digitalsignal, das Ihren HP All-in-One daran hindert, ordnungsgemäß mit der Telefonleitung zu kommunizieren. (DSL wird in Ihrem Land/Ihrer Region möglicherweise als ADSL bezeichnet.)



Hinweis Wenn Sie über einen DSL-Anschluss verfügen und keinen DSL-Filter anschließen, können mit dem HP All-in-One keine Faxe gesendet und empfangen werden.

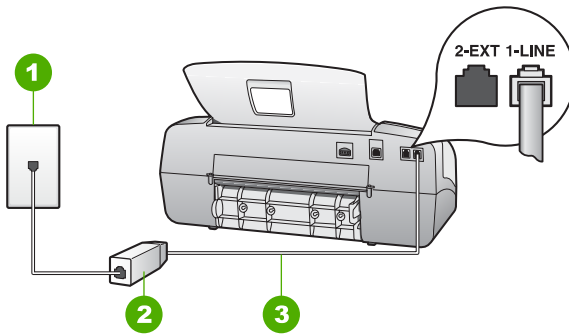

Rückansicht des HP All-in-One

1	Telefonanschlussbuchse
2	DSL-Filter und Kabel vom DSL-Provider
3	Im Lieferumfang des HP All-in-One enthaltenes Telefonkabel angeschlossen an den Anschluss "1-LINE"

So richten Sie den HP All-in-One mit DSL ein

1. Einen DSL-Filter bekommen Sie bei Ihrem DSL-Provider.
2. Schließen Sie ein Ende des mit dem HP All-in-One mitgelieferten Telefonkabels an die Telefonanschlussbuchse und das andere Ende an den Anschluss 1-LINE auf der Rückseite des HP All-in-One an.



Hinweis Wenn Sie den HP All-in-One nicht mit dem mitgelieferten Kabel an das Telefonnetz anschließen, können Sie möglicherweise keine Faxnachrichten senden. Dieses spezielle Telefonkabel unterscheidet sich von den Telefonkabeln, wie sie häufig zu Hause oder im Büro verwendet werden.

3. Schließen Sie das Kabel des DSL-Filters an die Telefonanschlussbuchse an.



Hinweis Wenn weitere Bürogeräte oder andere Dienste mit der jeweiligen Telefonleitung verbunden sind, wie ein Spezialtondienst, ein Anrufbeantworter oder ein Voicemail-Dienst, lesen Sie die zusätzlichen Einrichtungsanweisungen in den entsprechenden Abschnitten.

4. Führen Sie einen Faxtest aus.

Fall C: Einrichten des HP All-in-One mit einer Nebenstellenanlage oder einer ISDN-Leitung

Wenn Sie eine Nebenstellenleitung (PBX-System) oder einen ISDN-Konverter/-Anschlussadapter verwenden, gehen Sie wie folgt vor:

- Schließen Sie den HP All-in-One an den Anschluss zum Senden von Faxnachrichten und Telefonieren an. Stellen Sie außerdem sicher, dass der Adapter auf den richtigen Schaltertyp für Ihr Land/Ihre Region gesetzt ist, falls möglich.



Hinweis Bei einigen ISDN-Systemen können die Anschlüsse für spezielle Telekommunikationsgeräte konfiguriert werden. Sie können beispielsweise einen Anschluss für Telefon und Faxgeräte der Gruppe 3 und einen anderen Anschluss für verschiedene Zwecke konfigurieren. Wenn Probleme bei einer Verbindung über den Fax-/Telefonanschluss des ISDN-Konverters auftreten, sollten Sie versuchen, den für verschiedene Zwecke konfigurierten Anschluss zu verwenden (mit der Bezeichnung "Multi-Combi" oder einem ähnlichen Namen).

- Wenn Sie eine Nebenstellenanlage verwenden, setzen Sie das Anklopfsignal auf "Aus".



Hinweis Bei vielen digitalen Nebenstellenanlagen ist der Anklopftton standardmäßig aktiviert. Das Anklopfsignal stört Faxübertragungen, so dass Sie mit dem HP All-in-One keine Faxnachrichten senden oder empfangen können. Anweisungen zum Deaktivieren des Anklopfsignals finden Sie in der Dokumentation der Nebenstellenanlage.

- Wählen Sie bei Nebenstellenanlagen die Nummer für eine externe Rufnummer, bevor Sie die Faxnummer wählen.
- Schließen Sie den HP All-in-One unbedingt über das mitgelieferte Kabel an die Telefonanschlussbuchse an. Ansonsten können Sie möglicherweise keine Faxnachrichten empfangen oder senden. Dieses spezielle Telefonkabel unterscheidet sich von den Telefonkabeln, die Sie möglicherweise bereits zu Hause oder im Büro verwenden. Wenn das mitgelieferte Kabel zu kurz ist, können Sie im Elektrohandel ein Kupplungsstück kaufen und das Kabel verlängern.

Fall D: Senden von Faxnachrichten mit einem Spezialtondienst auf derselben Leitung

Wenn Sie einen Spezialtondienst von Ihrer Telefongesellschaft nutzen, der mehrere Telefonnummern mit unterschiedlichen Ruftönen auf einer Telefonleitung unterstützt, richten Sie den HP All-in-One wie in diesem Abschnitt beschrieben ein.

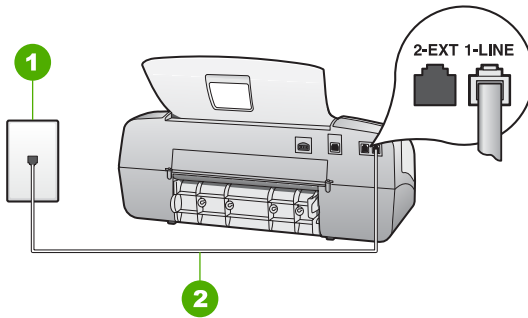

Rückansicht des HP All-in-One

- | | |
|---|---|
| 1 | Telefonanschlussbuchse |
| 2 | Anschließen des mit dem HP All-in-One gelieferten Telefonkabels an den Anschluss 1-LINE |

So richten Sie den HP All-in-One mit dem Dienst für Spezialtonfolgen ein:

1. Schließen Sie ein Ende des mit dem HP All-in-One mitgelieferten Telefonkabels an die Telefonanschlussbuchse und das andere Ende an den Anschluss 1-LINE auf der Rückseite des HP All-in-One an.



Hinweis Wenn Sie den HP All-in-One nicht mit dem mitgelieferten Kabel an das Telefonnetz anschließen, können Sie möglicherweise keine Faxnachrichten senden. Dieses spezielle Telefonkabel unterscheidet sich von den Telefonkabeln, wie sie häufig zu Hause oder im Büro verwendet werden.

2. Stellen Sie **Antwortmodus** auf **Faxen** ein.
3. Ändern Sie die Einstellung für **Spezialton** in das Muster, das Ihrer Faxnummer von der Telefongesellschaft zugewiesen wurde.



Hinweis Standardmäßig ist der HP All-in-One für die Beantwortung aller Rufnummern eingestellt. Wenn Sie die Option **Spezialton** nicht auf das Muster einstellen, das der Faxnummer von der Telefongesellschaft zugewiesen wurde, beantwortet der HP All-in-One möglicherweise sowohl Telefon- als auch Faxanrufe oder nimmt überhaupt keine Anrufe entgegen.

4. (Optional) Ändern Sie die Einstellung **Töne bis Antwort** in den niedrigsten Wert (2 Ruftöne).
5. Führen Sie einen Faxtest aus.

Der HP All-in-One nimmt automatisch eingehende Anrufe mit dem ausgewählten Rufnummernmuster (**Spezialton**) nach der mit **Töne bis Antwort** festgelegten Anzahl von Ruftönen entgegen. Dann werden Faxempfangstöne an das Faxgerät des Absenders gesendet, und die Faxnachricht wird empfangen.

Fall E: Gemeinsame Telefon-/Faxleitung

Wenn Sie unter derselben Telefonnummer sowohl Telefon- als auch Faxanrufe empfangen und diese Leitung für keine anderen Bürogeräte (oder Voicemail) genutzt wird, richten Sie den HP All-in-One wie in diesem Abschnitt beschrieben ein.

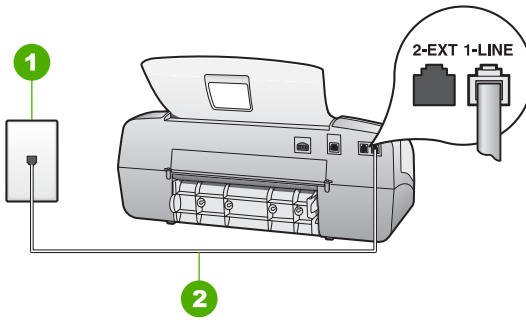

Rückansicht des HP All-in-One

1	Telefonanschlussbuchse
2	Anschließen des mit dem HP All-in-One gelieferten Telefonkabels an den Anschluss 1-LINE

So richten Sie den HP All-in-One an einer gemeinsamen Telefon-/Faxleitung ein:

- Schließen Sie ein Ende des mit dem HP All-in-One mitgelieferten Telefonkabels an die Telefonanschlussbuchse und das andere Ende an den Anschluss 1-LINE auf der Rückseite des HP All-in-One an.



Hinweis Wenn Sie den HP All-in-One nicht mit dem mitgelieferten Kabel an das Telefonnetz anschließen, können Sie möglicherweise keine Faxnachrichten senden. Dieses spezielle Telefonkabel unterscheidet sich von den Telefonkabeln, wie sie häufig zu Hause oder im Büro verwendet werden.

- Nun müssen Sie festlegen, wie Sie Anrufe mit dem HP All-in-One entgegennehmen möchten, automatisch oder manuell.
 - Wenn Sie den HP All-in-One für die **automatische** Anrufannahme einrichten, nimmt er alle eingehenden Anrufe entgegen und empfängt Faxnachrichten. Der HP All-in-One kann in diesem Fall nicht zwischen Telefon- und Faxanrufen unterscheiden. Wenn Sie vermuten, dass es sich bei einem Anruf um ein Telefongespräch handelt, müssen Sie das Telefon abnehmen, bevor der HP All-in-One den Anruf annimmt. Konfigurieren Sie den HP All-in-One für die automatische Anrufannahme, indem Sie **Antwortmodus** auf **Faxen** einstellen.
 - Wenn Sie den HP All-in-One für den **manuellen** Empfang von Faxen einrichten, müssen Sie die Anrufe selbst entgegennehmen, da der HP All-in-One in diesem Fall die Faxe nicht automatisch entgegennehmen kann. Konfigurieren Sie den HP All-in-One für die manuelle Anrufannahme, indem Sie **Antwortmodus** auf **Tel.** einstellen.
- Führen Sie einen Faxtest durch.
- Schließen Sie Ihr Telefon an die Telefonanschlussbuchse an.

Wenn Sie das Telefon abnehmen, bevor der HP All-in-One den Anruf entgegennimmt, und Sie Faxtöne von einem sendenden Faxgerät hören, müssen Sie den Faxanruf manuell annehmen.

Fall F: Gemeinsame Telefon-/Faxleitung mit Voicemail

Wenn Sie unter derselben Telefonnummer sowohl Telefon- als auch Faxanrufe empfangen und außerdem einen Voicemail-Dienst Ihrer Telefongesellschaft nutzen, richten Sie den HP All-in-One wie in diesem Abschnitt beschrieben ein.



Hinweis Faxnachrichten können nicht automatisch empfangen werden, wenn Sie einen Voicemail-Dienst für dieselbe Telefonnummer nutzen, die Sie für den Faxempfang verwenden. Sie müssen Faxnachrichten manuell empfangen, d. h., Sie müssen eingehende Faxanrufe persönlich annehmen. Wenn Sie Faxnachrichten automatisch empfangen möchten, wenden Sie sich an Ihre Telefongesellschaft, um einen Spezialtondienst oder eine separate Telefonleitung für das Senden und Empfangen von Faxnachrichten zu beantragen.

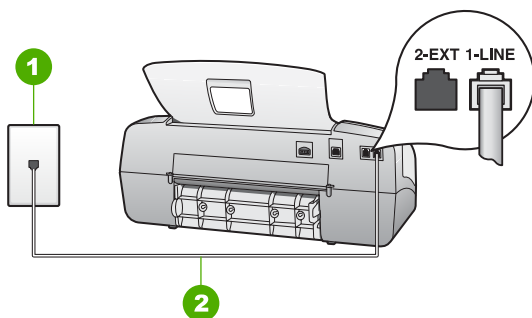

Rückansicht des HP All-in-One

1	Telefonanschlussbuchse
2	Anschließen des mit dem HP All-in-One gelieferten Telefonkabels an den Anschluss 1-LINE

So richten Sie den HP All-in-One mit einem Voicemail-Dienst ein:

1. Schließen Sie ein Ende des mit dem HP All-in-One mitgelieferten Telefonkabels an die Telefonanschlussbuchse und das andere Ende an den Anschluss 1-LINE auf der Rückseite des HP All-in-One an.



Hinweis Wenn Sie den HP All-in-One nicht mit dem mitgelieferten Kabel an das Telefonnetz anschließen, können Sie möglicherweise keine Faxnachrichten senden. Dieses spezielle Telefonkabel unterscheidet sich von den Telefonkabeln, wie sie häufig zu Hause oder im Büro verwendet werden.

2. Stellen Sie **Antwortmodus** auf **Tel.** ein.
3. Führen Sie einen Faxtest aus.

Sie müssen eingehende Faxanrufe persönlich entgegennehmen, da der Faxempfang mit dem HP All-in-One sonst nicht möglich ist.

Ändern der Einstellungen auf dem HP All-in-One zum Empfangen von Faxnachrichten

Damit Faxnachrichten empfangen werden können, müssen Sie einige Einstellungen auf dem HP All-in-One ändern. Wenn Sie nicht wissen, welche Einstellung Sie für eine bestimmte Faxoption auswählen müssen, lesen Sie die Informationen zur Faxeinrichtung in den vorhergehenden Abschnitten.

- [Einstellen des Antwortmodus](#)
- [Einstellen der Ruftonanzahl bis zur Beantwortung](#)
- [Ändern des Ruftonmusters für Spezialtonfolge](#)

Einstellen des Antwortmodus

Mit dem Antwortmodus legen Sie fest, ob der HP All-in-One eingehende Anrufe entgegennimmt. Die folgenden Modi sind verfügbar:

Faxen	Der HP All-in-One nimmt automatisch eingehende Anrufe entgegen und empfängt nach der mit Töne bis Antwort festgelegten Anzahl von Ruftönen die Faxnachrichten. Dies ist die Standardeinstellung.
FaxTel (nur Modell mit Telefonhörer)	Der HP All-in-One nimmt automatisch alle eingehenden Anrufe entsprechend der Einstellung Töne bis Antwort entgegen. Wenn es sich bei dem Anruf um einen Faxanruf handelt, empfängt der HP All-in-One das Fax. Wenn es sich bei dem Anruf um einen Telefonanruf handelt, gibt der HP All-in-One einen speziellen Rufton aus, um darauf hinzuweisen. Sie müssen dann den eingehenden Telefonanruf über den angeschlossenen Hörer beantworten. Hinweis Wenn der HP All-in-One erkennt, dass es sich um einen Telefonanruf handelt, gibt nur der HP All-in-One den speziellen Rufton aus. Die anderen Telefone an derselben Telefonleitung klingeln nicht. Sie können den Anruf mit den anderen Telefonen nicht entgegennehmen.
Tel.	Der HP All-in-One nimmt Anrufe nicht entgegen. Sie müssen die Faxe manuell empfangen.
Anrufbeantw.	Der HP All-in-One überwacht stattdessen die Leitung, wenn der Anruf von einer Person oder einem Anrufbeantworter entgegengenommen wird. Wenn der HP All-in-One Faxtöne erkennt, nimmt der HP All-in-One die Faxnachricht entgegen.

So stellen Sie den Antwortmodus ein:

1. Drücken Sie **Antwortmodus**, um die verfügbaren Modi des HP All-in-One anzuzeigen.
2. Wenn der gewünschte Modus angezeigt wird, drücken Sie **OK**, um ihn auszuwählen.

Einstellen der Ruftonanzahl bis zur Beantwortung

Wenn Sie die Option **Antwortmodus** auf **Faxen**, **FaxTel** (nur Modell mit Hörer) oder **Anrufbeantw.** einstellen, können Sie die Anzahl der RufTöne festlegen, nach der eingehende Anrufe automatisch vom HP All-in-One entgegengenommen werden.

Die Einstellung **Töne bis Antwort** ist wichtig, wenn Sie einen Anrufbeantworter an derselben Telefonleitung wie den HP All-in-One verwenden, da in diesem Fall der Anrufbeantworter den Anruf vor dem HP All-in-One entgegennehmen soll. Die Anzahl der RufTöne bis zur Entgegennahme eines Anrufs muss für den HP All-in-One höher sein als für den Anrufbeantworter.

Stellen Sie den Anrufbeantworter auf eine niedrigere RufTonzahl und den HP All-in-One auf die maximal unterstützte RufTonzahl ein. (Die maximale RufTonzahl ist je nach Land/Region unterschiedlich.) In dieser Konfiguration nimmt der Anrufbeantworter eingehende Anrufe entgegen, und der HP All-in-One überwacht die Leitung. Wenn der HP All-in-One FaxTöne erkennt, nimmt der HP All-in-One das Fax entgegen. Wenn es sich bei dem Anruf um einen Telefonanruf handelt, zeichnet der Anrufbeantworter die eingehende Nachricht auf.

So stellen Sie die RufTonzahl bis zur Rufannahme über das Bedienfeld ein:

1. Drücken Sie **Einrichten**.
2. Drücken Sie **4** und anschließend **2**.
Dadurch wird **Basis-Faxeinrichtung** und dann **Töne bis Antwort** ausgewählt.
3. Geben Sie über das Tastenfeld die entsprechende Anzahl an RufTönen ein, oder drücken Sie ◀ oder ▶, um die Anzahl der RufTöne zu ändern.
4. Drücken Sie **OK**, um die Einstellung zu übernehmen.

Ändern des RufTonnens für Spezialtonfolge

Viele Telefongesellschaften bieten verschiedene RufTonnens an, durch die Sie mehrere Telefonnummern auf einer Leitung unterscheiden können. Wenn Sie diese Funktion nutzen, wird jeder Telefonnummer eine andere RufTonnensfolge zugewiesen. Sie können den HP All-in-One so einstellen, dass er nur Anrufe entgegennimmt, die eine bestimmte Tonfolge aufweisen.

Wenn Sie den HP All-in-One an eine Leitung anschließen, die Spezialtonfolgen unterstützt, lassen Sie die Telefongesellschaft den Sprachanrufen und Faxanrufen je ein RufTonnensmuster zuweisen. Für eine Faxnummer empfiehlt HP doppelte oder dreifache RufTöne. Wenn der HP All-in-One die Spezialtonfolge erkennt, nimmt er den Anruf und die Faxnachricht an.

Wenn Sie nicht über einen Dienst für Spezialtonfolgen verfügen, behalten Sie das StandardrufTonnensmuster (**Alle RufTöne**) bei.

So ändern Sie das RufTonnensmuster für die Rufannahme über das Bedienfeld:

1. Vergewissern Sie sich, dass die Option **Antwortmodus** des HP All-in-One auf **Faxen** oder **FaxTel** eingestellt ist (nur Modell mit Hörer).
2. Drücken Sie **Einrichten**.
3. Drücken Sie **5** und anschließend **1**.
Dadurch wird **Erweiterte Faxeinrichtung** und dann **Spezialton** ausgewählt.
4. Drücken Sie ▶, um eine Option auszuwählen, und drücken Sie anschließend **OK**.

Wenn das Telefon in dem Ruftonmuster klingelt, das Sie der Faxleitung zugewiesen haben, beantwortet der HP All-in-One den Anruf und nimmt die Faxnachricht entgegen.

Testen der Faxeinrichtung

Sie können die Faxeinrichtung testen, um den Status des HP All-in-One zu überprüfen und um sicherzustellen, dass er richtig für das Faxen eingerichtet wurde. Führen Sie diesen Test durch, nachdem Sie den HP All-in-One für das Faxen eingerichtet haben. Bei der Durchführung des Tests werden folgende Aufgaben ausgeführt:

- Testen der Faxhardware
- Prüfen, ob das richtige Telefonkabel am HP All-in-One angeschlossen ist
- Prüfen, ob das Telefonkabel am richtigen Anschluss angeschlossen ist
- Suchen nach einem Wählton
- Überprüfen auf eine aktive Telefonleitung
- Testen des Status der Telefonverbindung

Der HP All-in-One druckt einen Bericht mit den Ergebnissen des Tests aus. Wenn während des Tests Fehler auftraten, verwenden Sie die Informationen im Bericht, um nach einer Lösung zu suchen, und führen Sie den Test anschließend erneut durch.

So testen Sie die Faxeinrichtung über das Bedienfeld:

1. Richten Sie den HP All-in-One für die Faxfunktion ein. Berücksichtigen Sie dabei die anderen Geräte und Dienste.
2. Setzen Sie die Druckpatronen ein, und legen Sie Normalpapier in das Zufuhrfach ein, bevor Sie den Test starten.
3. Drücken Sie **Einrichten**.
4. Drücken Sie **6** und dann erneut **6**.
Dadurch wird das Menü **Extras** und danach die Option **Faxtest durchführen** ausgewählt.
Der HP All-in-One zeigt dann das Testergebnis an und druckt einen Bericht.
5. Überprüfen Sie den Bericht.
 - Wenn bei dem Test keine Fehler gefunden wurden, jedoch weiterhin Probleme beim Faxen auftreten, überprüfen Sie die im Bericht aufgelisteten Faxeeinstellungen auf ihre Richtigkeit. Eine leere oder falsche Faxeeinstellung kann die Ursache für Probleme beim Senden von Faxnachrichten sein.
 - Wenn bei dem Test Fehler gefunden werden, suchen Sie im Bericht nach Informationen zur Lösung von gefundenen Problemen.
6. Nachdem Sie den Faxbericht aus dem HP All-in-One genommen haben, drücken Sie **OK**.
Lösen Sie ggf. die anderen Probleme, und führen Sie anschließend den Test erneut durch.

Einrichten der Faxkopfzeile

Mit der Faxkopfzeile werden Ihr Name und Ihre Faxnummer oben auf jedes gesendete Fax gedruckt. HP empfiehlt, dass Sie die Faxkopfzeile in der mit dem HP All-in-One installierten Software einrichten. Sie können die Faxkopfzeile jedoch auch wie hier beschrieben über das Bedienfeld einrichten.



Hinweis In einigen Ländern/Regionen sind die Informationen in der Faxkopfzeile gesetzlich vorgeschrieben.

So richten Sie eine Standardkopfzeile über das Bedienfeld ein:

1. Drücken Sie **Einrichten**.
2. Drücken Sie **4** und anschließend **1**.
Dadurch wird **Basis-Faxeinrichtung** und dann **Faxkopfzeile** ausgewählt.
3. Geben Sie Ihren eigenen oder Ihren Firmennamen ein, und drücken Sie **OK**.
4. Geben Sie Ihre Faxnummer über das numerische Tastenfeld ein, und drücken Sie **OK**.

4 Einlegen von Originalen und Papier

Sie können viele verschiedene Papiertypen und Papierformate in Ihren HP All-in-One einlegen, u. a. Papier im Format Letter oder A4, Fotopapier, Transparentfolien und Umschläge. Standardmäßig ist der HP All-in-One so eingestellt, dass er das Format und den Typ des Papiers, das in das Zufuhrfach eingelegt ist, automatisch erkennt und die Einstellungen so anpasst, dass eine Ausgabe mit höchstmöglicher Qualität erzielt wird.

Wenn Sie spezielle Druckmedien, wie Fotopapier, Transparentfolien, Briefumschläge oder Etiketten, verwenden möchten oder wenn die Druckqualität mit der Einstellung **Automatisch** schlecht ist, können Sie den Papiertyp und das Papierformat für Druck- und Kopieraufträge manuell festlegen.

- [Einlegen von Originalen](#)
- [Auswählen von Papier zum Drucken und Kopieren](#)
- [Einlegen von Papier](#)
- [Vermeiden von Papierstaus](#)

Einlegen von Originalen

Sie können ein- oder mehrseitige Dokumente im Format Letter, A4 oder Legal in das Fach für den automatischen Vorlageneinzug einlegen, um sie zu kopieren, zu scannen oder zu faxen.



Vorsicht Scannen Sie in Gebieten mit hoher Luftfeuchtigkeit und hohen Temperaturen keine Fotos über den automatischen Vorlageneinzug. Die Fotos könnten stecken bleiben und beschädigt werden.



Tip Um Kratzer oder andere Beschädigungen Ihrer Originalfotos zu vermeiden, legen Sie diese vor dem Scannen in eine transparente Fotohülle.

So legen Sie Originale in den automatischen Vorlageneinzug ein:

1. Legen Sie die Originale mit der bedruckten Seite nach unten und der Oberkante zuerst in der Mitte des Vorlageneinzugs ein. Schieben Sie das Papier in den automatischen Vorlageneinzug, bis ein Signalton zu hören ist oder auf der Anzeige gemeldet wird, dass der HP All-in-One die Seiten erkannt hat. Es können maximal 20 Blatt Normalpapier in den automatischen Vorlageneinzug eingelegt werden.

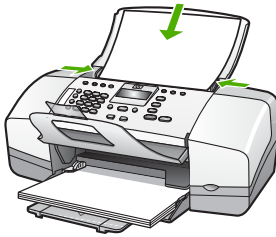

Tip Weitere Hilfe zum Einlegen von Originalen in den automatischen Vorlageneinzug bietet die Abbildung im Vorlageneinzugsfach.



2. Schieben Sie die Papierführungen nach innen bis an die linke und rechte Kante des Papiers heran.

Auswählen von Papier zum Drucken und Kopieren

Der HP All-in-One ist für zahlreiche Papiertypen und -formate ausgelegt. Lesen Sie die folgenden Empfehlungen, um höchste Qualität beim Drucken und Kopieren zu erzielen. Wenn Sie den Papiertyp oder das Papierformat ändern, denken Sie daran, die betreffenden Einstellungen entsprechend anzupassen.

- [Empfohlenes Papier zum Drucken und Kopieren](#)
- [Ungeeignetes Papier](#)

Empfohlenes Papier zum Drucken und Kopieren

Für beste Druckqualität wird die Verwendung von HP Papier empfohlen, das speziell für den jeweiligen Druckprojekttyp bestimmt ist. Wenn Sie beispielsweise Fotos drucken, legen Sie HP Premium Fotopapier oder HP Premium Plus Fotopapier in das Zufuhrfach ein.



Hinweis 1 Dieses Gerät unterstützt nur die Papierformate 10 x 15 cm mit Abreißstreifen, A4, Letter und Legal (nur US).

Hinweis 2 Um randlos drucken zu können, müssen Sie Fotopapier mit Abreißstreifen im Format 10 x 15 cm verwenden. Der HP All-in-One druckt bis an den Rand von drei Papierkanten. Wenn Sie den Abreißstreifen von der vierten Seite entfernen, haben Sie einen randlosen Ausdruck.

Bestellen Sie HP Papier und anderes Zubehör auf der Website www.hp.com/learn/suresupply. Wählen Sie bei entsprechender Aufforderung Ihr Land bzw. Ihre Region aus, befolgen Sie die Schritte zum Auswählen des gewünschten Produkts, und klicken Sie dann auf einen der Links zum Kaufen.



Hinweis Derzeit ist dieser Teil der HP Website nur in Englisch verfügbar.

Ungeeignetes Papier

Zu dünnes, dickes, glattes oder dehnbare Papier kann u. U. Papierstaus verursachen. Papier mit glatter Oberfläche kann Tinte schlecht aufnehmen, wodurch die Bilder beim Drucken möglicherweise verschmieren, verlaufen oder nicht ganz die Druckfläche ausfüllen.

Verwenden Sie auf keinen Fall folgendes Papier für Druck- und Kopieraufträge

- Papier mit einem Format, das nicht im Kapitel mit den technischen Daten aufgelistet ist. Weitere Informationen hierzu finden Sie unter [Technische Daten](#).
- Papier mit Aussparungen oder Perforationen (Ausnahme: das Papier wurde speziell für HP Inkjet-Geräte entwickelt).
- Material mit grober Struktur, wie Leinen. Darauf kann u. U. nicht gleichmäßig gedruckt werden, und die Farbe kann verlaufen.
- Sehr glattes, glänzendes oder beschichtetes Papier, das nicht speziell für den HP All-in-One ausgelegt ist. Es könnte Papierstaus im HP All-in-One verursachen oder die Tinte abweisen.
- Mehrfachformulare (Doppelt- und Dreifachformulare). Es kann zu Falten oder Papierstau kommen, und die Tinte verschmiert eher.
- Umschläge mit Klammerverschluss oder Fenster. Sie können in den Rollen stecken bleiben und Papierstaus verursachen.
- Bannerpapier
- 10 x 15 cm Fotopapier (mit oder ohne Abreißstreifen)

Verwenden Sie auf keinen Fall folgendes Papier zum Kopieren

- Briefumschläge
- Andere Transparentfolien als HP Premium Inkjet-Transparentfolie oder HP Premium Plus Inkjet-Transparentfolie
- Transferpapier zum Aufbügeln
- Grußkartenpapier

Einlegen von Papier

In diesem Abschnitt werden die Vorgehensweisen zum Einlegen verschiedener Papiertypen und Papierformate in den HP All-in-One zum Kopieren, Drucken und Faxen beschrieben.



Tipp Um Risse, Knitterfalten und umgeknickte oder gewellte Papierkanten zu vermeiden, sollten Sie das Papier flach in einer wiederverschließbaren Tüte lagern. Wenn das Papier nicht richtig gelagert wird, können Temperaturschwankungen und zu hohe Luftfeuchtigkeit dazu führen, dass sich das Papier wellt. In diesem Fall kann eine störungsfreie Verwendung des Papiers im HP All-in-One nicht mehr gewährleistet werden.

- [Einlegen von großformatigem Papier](#)
- [Einlegen von Fotopapier im Format 10 x 15 cm \(4 x 6 Zoll\)](#)

- Einlegen von Karteikarten
- Einlegen von Briefumschlägen
- Einlegen von anderen Papiersorten

Einlegen von großformatigem Papier

Sie können viele verschiedene Papiertypen im Format Letter, A4 oder Legal in das Zufuhrfach des HP All-in-One einlegen.

So legen Sie großformatiges Papier ein:

1. Schieben Sie die Papierquerführung ganz nach außen.

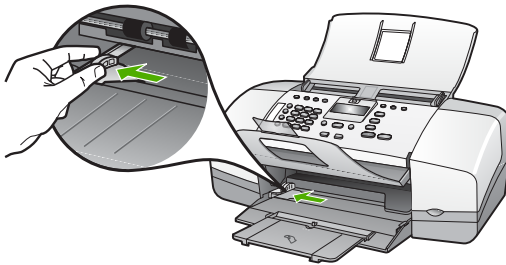

2. Richten Sie den Papierstapel auf einer ebenen Fläche aus, damit alle Seiten genau aufeinander liegen, und überprüfen Sie das Papier anschließend auf Folgendes:
 - Das Papier darf keine Risse, Verschmutzungen, Knitterfalten oder umgeknickte bzw. gewellte Kanten aufweisen.
 - Das Papier im Stapel muss in Bezug auf Format und Typ einheitlich sein.
3. Legen Sie den Papierstapel mit der schmalen Kante nach vorn und der zu bedruckenden Seite nach unten in das Zufuhrfach ein. Schieben Sie den Papierstapel bis zum Anschlag nach vorn.

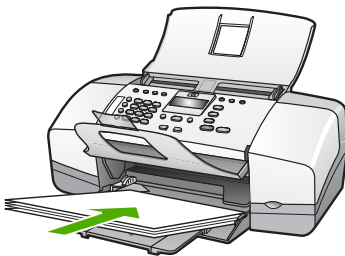

Vorsicht Stellen Sie sicher, dass der HP All-in-One keine andere Aufgabe ausführt, wenn Sie Papier in das Zufuhrfach einlegen. Wenn der HP All-in-One die Druckpatronen wartet oder eine andere Aufgabe ausführt, befindet sich die Papierbegrenzung innerhalb des Geräts möglicherweise nicht an ihrem Platz. Hierdurch kann das Papier zu weit hineingeschoben werden, so dass der HP All-in-One leere Seiten auswirft.



Tip Wenn Sie Papier mit einem Briefkopf verwenden, legen Sie es mit der Oberkante zuerst und der Druckseite nach unten ein. Weitere Hilfe zum Einlegen von großformatigem Papier und Briefkopfpapier bietet die Abbildung auf dem Boden des Zufuhrfachs.

4. Schieben Sie die Papierquerführung nach innen bis an die Papierkanten heran. Legen Sie nicht zu viel Papier ein. Vergewissern Sie sich, dass der Stapel in das Zufuhrfach passt und nicht höher als die obere Kante der Papierquerführung ist.

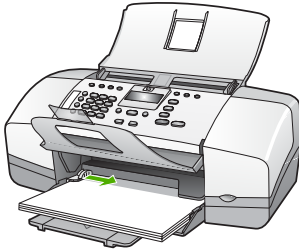

5. Klappen Sie die Verlängerung des Ausgabefachs in Ihre Richtung auf.



Hinweis Wenn Sie das Papierformat Legal verwenden, lassen Sie die Fachverlängerung geschlossen.

Einlegen von Fotopapier im Format 10 x 15 cm (4 x 6 Zoll)

Sie können Fotopapier im Format 10 x 15 cm in das Papierfach des HP All-in-One einlegen. Optimale Ergebnisse erzielen Sie mit 10 x 15 cm HP Premium Plus Fotopapier oder HP Premium Fotopapier mit Abreißstreifen.



Hinweis Für den randlosen Druck unterstützt der HP All-in-One nur Papier im Format 10 x 15 cm mit Abreißstreifen.



Tip Um Risse, Knitterfalten und umgeknickte oder gewellte Papierkanten zu vermeiden, sollten Sie das Papier flach in einer wiederverschließbaren Tüte lagern. Wenn das Papier nicht richtig gelagert wird, können Temperaturschwankungen und zu hohe Luftfeuchtigkeit dazu führen, dass sich das Papier wellt. In diesem Fall kann eine störungsfreie Verwendung des Papiers im HP All-in-One nicht mehr gewährleistet werden.

So legen Sie Fotopapier im Format 10 x 15 cm mit Abreißstreifen in das Zufuhrfach ein:

1. Nehmen Sie sämtliches Papier aus dem Zufuhrfach.
2. Legen Sie den Stapel Fotopapier mit der schmalen Kante nach vorne und der bedruckten Seite nach unten rechtsbündig in das Zufuhrfach ein. Schieben Sie den Fotopapierstapel bis zum Anschlag nach vorn.
Legen Sie das Fotopapier so ein, dass die Abreißstreifen so nah wie möglich zu Ihnen liegen.



Tipp Weitere Hilfe zum Einlegen von kleinformatigem Fotopapier bieten die Abbildungen zum Einlegen von Fotopapier auf dem Boden des Zufuhrfachs.

3. Schieben Sie die Papierquerführung nach innen bis an die Papierkanten heran. Legen Sie nicht zu viel Papier ein. Vergewissern Sie sich, dass der Stapel in das Zufuhrfach passt und nicht höher als die obere Kante der Papierquerführung ist.

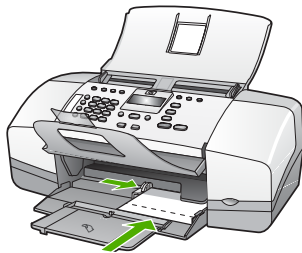

Um optimale Ergebnisse zu erzielen, stellen Sie vor dem Kopieren bzw. Drucken den Papiertyp und das Papierformat ein.

Einlegen von Karteikarten

Sie können die Karteikarten in das Zufuhrfach des HP All-in-One einlegen, um Notizen, Rezepte oder anderen Text zu drucken.

Um optimale Ergebnisse zu erzielen, stellen Sie vor dem Kopieren bzw. Drucken den Papiertyp und das Papierformat ein.



Hinweis Der HP All-in-One lässt an einer schmalen Kante einen Rand von 1,2 cm. Drucken Sie erst eine Testkarte, um sicherzustellen, dass der Text durch den Rand nicht abgeschnitten wird.

So legen Sie Karteikarten in das Zufuhrfach ein:

1. Nehmen Sie sämtliches Papier aus dem Zufuhrfach.
2. Legen Sie einen Stapel Karten mit der zu bedruckenden Seite nach unten rechtsbündig in das Zufuhrfach ein. Schieben Sie den Stapel Karten bis zum Anschlag nach vorn.
3. Schieben Sie die Papierquerführung nach innen bis an den Kartenstapel heran. Legen Sie nicht zu viel Papier ein. Vergewissern Sie sich, dass der Stapel in das Zufuhrfach passt und nicht höher als die obere Kante der Papierquerführung ist.

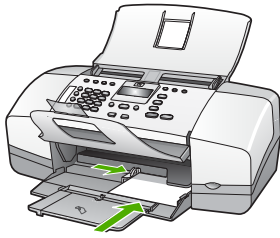

Um optimale Ergebnisse zu erzielen, stellen Sie vor dem Kopieren bzw. Drucken den Papiertyp und das Papierformat ein.

Einlegen von Briefumschlägen

Sie können einen oder mehrere Umschläge in das Zufuhrfach des HP All-in-One einlegen. Verwenden Sie keine glänzenden oder geprägten Umschläge oder Umschläge mit Klammersverschluss oder Fenster.



Hinweis Genauere Hinweise zum Formatieren von Text für das Drucken auf Briefumschlägen finden Sie in den Hilfedateien Ihres Textverarbeitungsprogramms. Um optimale Ergebnisse zu erzielen, sollten Sie für die Absenderadresse auf dem Umschlag ein Etikett verwenden.

So legen Sie Briefumschläge ein:

1. Nehmen Sie sämtliches Papier aus dem Zufuhrfach.
2. Legen Sie einen oder mehrere Umschläge, mit den Umschlagklappen oben links, rechtsbündig in das Zufuhrfach ein. Schieben Sie die Briefumschläge bis zum Anschlag nach vorn.



Tipp Weitere Hilfe zum Einlegen von Briefumschlägen bietet die Abbildung auf dem Boden des Zufuhrfachs.

3. Schieben Sie die Papierquerführung nach innen an den Umschlagstapel heran. Legen Sie nicht zu viel Papier in das Zufuhrfach ein. Vergewissern Sie sich, dass der Stapel in das Zufuhrfach passt und nicht höher als die obere Kante der Papierquerführung ist.

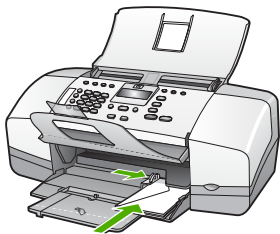

Einlegen von anderen Papiersorten

Folgende Papiertypen müssen achtsam eingelegt werden.



Hinweis Nicht alle Papierformate und -typen sind für alle Funktionen des HP All-in-One geeignet. Einige Papierformate und Papiertypen können nur für Druckaufträge verwendet werden, die Sie über das Dialogfeld **Drucken** in einer Anwendung starten. Sie können weder für Kopier- noch für Faxe aufträge verwendet werden. Papier, das nur zum Drucken aus einer Softwareanwendung verwendet werden kann, ist als solches aufgeführt.

HP Premium Inkjet-Transparentfolie und HP Premium Plus Inkjet-Transparentfolie

- Legen Sie die Folie mit dem weißen Transparentstreifen zuerst so in das Zufuhrfach ein, dass sich die Pfeile und das HP Logo oben befinden.



Hinweis Der HP All-in-One kann das Papierformat bzw. den Papiertyp nicht automatisch erkennen. Um optimale Ergebnisse zu erzielen, legen Sie vor dem Drucken oder Kopieren auf Transparentfolien für den Papiertyp "Transparentfolien" fest.

HP Transferpapier zum Aufbügeln (nur zum Drucken)

1. Glätten Sie das Transferpapier vor Verwendung sorgfältig. Legen Sie keine gewellten Blätter ein.



Tipp Transferpapier sollte bis kurz vor der Verwendung in der verschlossenen Originalverpackung aufbewahrt werden, damit es sich nicht wellen kann.

2. Suchen Sie den blauen Streifen auf der nicht zu bedruckenden Seite des Transferpapiers, und legen Sie dann jeweils ein Blatt des Transferpapiers in das Zufuhrfach ein, so dass der blaue Streifen oben liegt.

HP Grußkarten, HP Fotogrußkarten oder HP Grußkarten mit Textur (nur zum Drucken):

- Legen Sie einen kleinen Stapel HP Grußkartenpapier mit der zu bedruckenden Seite nach unten in das Zufuhrfach ein. Schieben Sie den Stapel bis zum Anschlag nach vorn.



Tipp Legen Sie die Karten so ein, dass sich der Bereich, den Sie bedrucken möchten, vorne und unten befindet.

HP Inkjet-Etiketten (nur zum Drucken)

1. Verwenden Sie grundsätzlich Letter- oder A4-Etikettenbögen, die für HP Inkjet-Geräte konzipiert sind (z. B. HP Inkjet-Etiketten), und vergewissern Sie sich, dass die Etiketten nicht älter als zwei Jahre sind. Etiketten auf älteren Bögen können sich lösen, wenn das Papier durch den HP All-in-One geführt wird. Dadurch können Papierstaus entstehen.
2. Fächern Sie den Etikettenstapel auf, um sicherzustellen, dass die Seiten nicht aneinander kleben.
3. Legen Sie einen Stapel Etikettenbögen mit der Etikettenseite nach unten auf einen Stapel Normalpapier in das Zufuhrfach ein. Legen Sie die Etikettenbögen nicht einzeln ein.

Um optimale Ergebnisse zu erzielen, stellen Sie vor dem Kopieren bzw. Drucken den Papiertyp und das Papierformat ein.

Vermeiden von Papierstaus

Um Papierstaus zu vermeiden, beachten Sie Folgendes.

- Nehmen Sie das Papier im Ausgabefach in regelmäßigen Abständen heraus.
- Vermeiden Sie die Bildung von Rissen und Knitterfalten im Papier, indem Sie es flach in einer wiederverschließbaren Tüte lagern.
- Vergewissern Sie sich, dass das im Zufuhrfach eingelegte Papier flach aufliegt und die Kanten nicht geknickt oder eingerissen sind.
- Legen Sie ausschließlich Stapel in das Zufuhrfach ein, die aus einem einheitlichem Papiertyp in einheitlichem Format bestehen.
- Stellen Sie die Papierquerführung im Zufuhrfach so ein, dass sie eng am Papier anliegt. Vergewissern Sie sich, dass die Papierquerführung das Papier im Zufuhrfach nicht zusammendrückt.
- Schieben Sie das Papier nicht zu weit in das Zufuhrfach hinein.
- Verwenden Sie die für den HP All-in-One empfohlenen Papiertypen.

5 Drucken von Ihrem Computer aus

Der HP All-in-One kann mit jeder Softwareanwendung verwendet werden, die über eine Druckfunktion verfügt. Sie können eine Vielzahl von Projekten drucken, wie z. B. randlose Bilder, Newsletter, Grußkarten, Transferdrucke zum Aufbügeln und Poster.

- [Drucken aus einem Softwareprogramm](#)
- [Ändern der Druckeinstellungen](#)
- [Anhalten eines Druckauftrags](#)

Drucken aus einem Softwareprogramm

Die Mehrzahl der Druckeinstellungen werden automatisch über die Softwareanwendung, aus der Sie drucken, oder über die ColorSmart-Technologie von HP gesteuert. Sie müssen die Einstellungen nur dann manuell ändern, wenn Sie die Druckqualität ändern, auf bestimmten Papier- oder Folientypen drucken oder Sonderfunktionen verwenden möchten.

So drucken Sie aus einer Softwareanwendung (Windows):

1. Vergewissern Sie sich, dass sich Papier im Zufuhrfach befindet.
2. Klicken Sie in Ihrer Anwendung im Menü **Datei** auf **Drucken**.
3. Vergewissern Sie sich, dass der HP All-in-One als Drucker ausgewählt ist.
4. Wenn Sie Einstellungen ändern möchten, klicken Sie auf die Schaltfläche zum Öffnen des Dialogfelds **Eigenschaften**.

Je nach Softwareprogramm heißt diese Schaltfläche **Eigenschaften**, **Optionen**, **Druckereinrichtung**, **Drucker** oder **Voreinstellungen**.

5. Legen Sie die gewünschten Optionen für Ihren Druckauftrag auf den Registerkarten **Erweitert**, **Papier/Qualität**, **Effekte**, **Fertigstellung** und **Farbe** fest.
6. Klicken Sie auf **OK**, um das Dialogfeld **Eigenschaften** zu schließen.
7. Klicken Sie auf **Drucken** bzw. **OK**, um den Druckauftrag zu starten.

So drucken Sie aus einer Softwareanwendung (Macintosh):

1. Vergewissern Sie sich, dass sich Papier im Zufuhrfach befindet.
2. Klicken Sie im Menü **Ablage** der Anwendung auf **Papierformat**.
3. Vergewissern Sie sich, dass der HP All-in-One als Drucker ausgewählt ist.
4. Legen Sie die Seiteneinstellungen fest:
 - Wählen Sie das Papierformat aus.
 - Wählen Sie die Ausrichtung aus.
 - Geben Sie den Skalierungsprozentsatz ein.
5. Klicken Sie auf **OK**.
6. Wählen Sie aus dem Menü **Ablage** Ihres Softwareprogramms die Option **Drucken** aus.

Das Dialogfeld **Drucken** wird angezeigt und der Bildschirm **Kopien & Seiten** geöffnet.

7. Wählen Sie für jede Option im Einblendmenü die geeigneten Druckeinstellungen aus.
8. Klicken Sie auf **Drucken**, um mit dem Drucken zu beginnen.

Ändern der Druckeinstellungen

Sie können die Druckeinstellungen des HP All-in-One anpassen und auf diese Weise fast jeden gewünschten Druckauftrag ausführen.

Windows

Bevor Sie die Druckeinstellungen ändern, sollten Sie entscheiden, ob diese nur für den aktuellen Druckauftrag oder auch für alle nachfolgenden Druckaufträge geändert werden sollen. Die Anzeige von Druckeinstellungen hängt davon ab, ob Sie die Änderung auf alle künftigen Druckaufträge oder nur auf den aktuellen Druckauftrag anwenden möchten.

So ändern Sie Druckereinstellungen für alle weiteren Druckaufträge

1. Klicken Sie im **HP Solution Center** auf **Einstellungen, Druckeinstellungen** und **Druckereinstellungen**.
2. Ändern Sie die Druckeinstellungen, und klicken Sie auf **OK**.

So ändern Sie Druckereinstellungen für den aktuellen Druckauftrag:

1. Klicken Sie in Ihrer Anwendung im Menü **Datei** auf **Drucken**.
2. Vergewissern Sie sich, dass der HP All-in-One als Drucker ausgewählt ist.
3. Klicken Sie auf die Schaltfläche zum Öffnen des Dialogfelds **Eigenschaften**.
Je nach Softwareprogramm heißt diese Schaltfläche **Eigenschaften, Optionen, Druckereinrichtung, Drucker** oder **Voreinstellungen**.
4. Ändern Sie die Druckeinstellungen, und klicken Sie auf **OK**.
5. Klicken Sie im Dialogfeld **Drucken** auf **Drucken** oder **OK**.

Macintosh

Ändern Sie die Einstellungen für den Druckauftrag in den Dialogfeldern **Seite einrichten** und **Drucken**. In welchem Dialogfeld Sie die Änderungen vornehmen, hängt davon ab, welche Einstellungen Sie ändern möchten.

So ändern Sie das Papierformat, die Ausrichtung oder den Skalierungsprozentsatz

1. Wählen Sie im Softwareprogramm aus dem Menü **Ablage** die Option **Seite einrichten** aus.
2. Vergewissern Sie sich, dass der HP All-in-One als Drucker ausgewählt ist.
3. Nehmen Sie Änderungen an den Einstellungen für Papierformat, Ausrichtung und Skalierungsprozentsatz vor, und klicken Sie auf **OK**.

So ändern Sie alle anderen Druckeinstellungen

1. Klicken Sie im Menü **Ablage** Ihres Softwareprogramms auf **Drucken**.
2. Vergewissern Sie sich, dass der HP All-in-One als Drucker ausgewählt ist.
3. Nehmen Sie Änderungen an den Druckeinstellungen vor, und klicken Sie auf **Drucken**, um den Auftrag zu drucken.

Anhalten eines Druckauftrags

Sie können einen Druckauftrag zwar sowohl am HP All-in-One als auch vom Computer aus anhalten, es empfiehlt sich jedoch der Druckabbruch direkt am HP All-in-One.

So halten Sie einen Druckauftrag am HP All-in-One an:

- Drücken Sie am Bedienfeld die Taste **Abbrechen**. Wenn der Druckauftrag nicht angehalten wird, drücken Sie erneut die Taste **Abbrechen**.
Es kann einen Moment dauern, bis der Druckauftrag abgebrochen wird.

6 Verwenden der Faxfunktionen

Sie können mit dem HP All-in-One Faxnachrichten (auch in Farbe) senden und empfangen. Durch Einrichten von Kurzwahleinträgen können Sie den Faxversand an häufig verwendete Nummern einfacher gestalten. Über das Bedienfeld können Sie auch verschiedene Faxoptionen einstellen, wie Auflösung und Kontrast zwischen hellen/dunklen Bereichen der zu sendenden Faxnachricht.



Hinweis Stellen Sie vor dem Senden von Faxnachrichten sicher, dass Sie den HP All-in-One richtig für die Faxfunktion eingerichtet haben. Dies wurde möglicherweise bei der Ersteinrichtung über das Bedienfeld oder die Software für den HP All-in-One bereits durchgeführt.

Sie können die Faxeinrichtung überprüfen, indem Sie am Bedienfeld den Faxeinrichtungstest ausführen. Dieser Test kann über das Menü "Einrichten" gestartet werden.

- [Senden einer Faxnachricht](#)
- [Empfangen einer Faxnachricht](#)
- [Drucken von Berichten](#)
- [Abbrechen des Faxvorgangs](#)

Senden einer Faxnachricht

Es stehen Ihnen verschiedene Möglichkeiten zum Senden von Faxen zur Verfügung. Über das Bedienfeld des HP All-in-One können Sie Faxe in Farbe und in Schwarzweiß senden. Sie können ein Fax auch manuell über ein angeschlossenes Telefon senden. Hierdurch haben Sie die Möglichkeit, mit dem Empfänger zu sprechen, bevor Sie das Fax senden.

- [Senden einer einfachen Faxnachricht](#)
- [Manuelles Senden einer Faxnachricht](#)
- [Senden einer Faxnachricht unter Verwendung der Wahlüberwachung](#)

Senden einer einfachen Faxnachricht

Im Folgenden wird beschrieben, wie Sie problemlos ein- oder mehrseitige Schwarzweißfaxnachrichten über das Bedienfeld senden können.



Hinweis Wenn Sie einen Ausdruck der Sendebestätigung benötigen, aktivieren Sie die entsprechende Einstellung, **bevor** Sie mit dem Senden von Faxen beginnen.



Tip Sie können Faxnachrichten auch manuell über ein Telefon oder mit der Wahlüberwachung senden. Mit diesen Funktionen können Sie die Geschwindigkeit des Wahlvorgangs steuern. Sie sind ebenfalls nützlich, wenn Sie eine Telefonkarte verwenden und während des Wählens auf bestimmte Eingabeaufforderungen achten müssen.

So senden Sie eine einfache Faxnachricht über das Bedienfeld:

1. Legen Sie die Originale mit der bedruckten Seite nach unten und der Oberkante zuerst in der Mitte des Vorlageneinzugs ein.
2. Drücken Sie **Faxen**.
Die Aufforderung **Nummer eingeben** wird angezeigt.
3. Geben Sie die Faxnummer über das Tastenfeld ein, oder drücken Sie **Kurzwahl** bzw. eine One-Touch-Kurzwahltaste, um einen Kurzwahleintrag auszuwählen. Sie können auch **Wahlwiederholung/Pause** drücken, um die zuletzt angerufene Nummer erneut zu wählen.



Tipp Um eine Pause in die Faxnummer einzufügen, drücken Sie **Wahlwiederholung/Pause**, oder drücken Sie so oft die Sternchentaste (*), bis auf der Anzeige ein Gedankenstrich (-) angezeigt wird.

4. Drücken Sie **Start Schwarz**.



Tipp Wenn der Empfänger die Qualität der von Ihnen gesendeten Faxnachricht bemängelt, ändern Sie probeweise die Auflösung oder den Kontrast der Faxnachricht.

Manuelles Senden einer Faxnachricht

Wenn Sie ein Fax manuell senden, können Sie ein Telefongespräch mit dem Empfänger führen, bevor Sie den Sendevorgang starten. Dies ist hilfreich, wenn Sie den Empfänger vor dem Senden der Faxnachricht davon informieren möchten. Wenn Sie eine Faxnachricht manuell senden, können Sie die Wähltöne, Eingabeaufforderungen und anderen Töne im Telefonhörer hören. Auf diese Weise wird für Sie die Verwendung einer Telefonkarte zum Senden von Faxnachrichten vereinfacht.

Je nach dem, wie der Empfänger sein Faxgerät eingerichtet hat, nimmt entweder der Empfänger oder das Faxgerät den Anruf entgegen. Wenn der Anruf von einer Person entgegengenommen wird, können Sie sich mit ihr unterhalten, bevor Sie die Faxnachricht senden. Wenn ein Faxgerät den Anruf entgegennimmt, können Sie die Faxnachricht direkt an das Faxgerät senden, sobald Sie die Faxtöne vom empfangenden Faxgerät hören.

So senden Sie eine Faxnachricht manuell über ein angeschlossenes Telefon:

1. Legen Sie die Originale mit der bedruckten Seite nach unten und der Oberkante zuerst in der Mitte des Vorlageneinzugs ein.
2. Wählen Sie die Nummer über das Tastenfeld des Telefons, das mit dem HP All-in-One verbunden ist.



Hinweis Verwenden Sie dazu nicht das Tastenfeld am Bedienfeld des HP All-in-One. Sie müssen das Tastenfeld des Telefons zum Wählen der Nummer des Empfängers verwenden.

3. Wenn der Empfänger den Anruf entgegennimmt, können Sie sich mit ihm unterhalten, bevor Sie die Faxnachricht senden.



Hinweis Wenn ein Faxgerät den Anruf entgegennimmt, hören Sie Faxtöne vom empfangenden Faxgerät. Fahren Sie mit dem nächsten Schritt fort, um die Faxnachricht zu übertragen.

4. Wenn Sie bereit zum Senden der Faxnachricht sind, drücken Sie **Start Schwarz** oder **Start Farbe**.



Hinweis Drücken Sie bei Aufforderung **1**, um **Fax senden** auszuwählen, und drücken Sie dann erneut **Start Schwarz** oder **Start Farbe**.

Wenn Sie mit dem Empfänger sprechen, bevor Sie die Faxnachricht senden, informieren Sie ihn, dass er auf die Start-Taste drücken soll, wenn er Faxtöne hört. Die Telefonleitung kann während der Faxübertragung nicht verwendet werden. Sie können den Hörer jetzt auflegen. Wenn Sie nach der Faxübertragung erneut mit dem Empfänger sprechen möchten, bleiben Sie in der Leitung, bis der Sendevorgang abgeschlossen ist.

So senden Sie ein Fax manuell über den angeschlossenen Hörer (nur Modell mit Hörer):

1. Legen Sie die Originale mit der bedruckten Seite nach unten und der Oberkante zuerst in der Mitte des Vorlageneinzugs ein.
2. Nehmen Sie den an den HP All-in-One angeschlossenen Hörer ab, und wählen Sie die Nummer über das Tastenfeld auf dem Bedienfeld.
3. Wenn der Empfänger den Anruf entgegennimmt, können Sie sich mit ihm unterhalten, bevor Sie die Faxnachricht senden.



Hinweis Wenn ein Faxgerät den Anruf entgegennimmt, hören Sie Faxtöne vom empfangenden Faxgerät. Fahren Sie mit dem nächsten Schritt fort, um die Faxnachricht zu übertragen.

4. Wenn Sie bereit zum Senden der Faxnachricht sind, drücken Sie **Start Schwarz** oder **Start Farbe**.



Hinweis Drücken Sie bei Aufforderung **1**, um **Fax senden** auszuwählen, und drücken Sie dann erneut **Start Schwarz** oder **Start Farbe**.

Wenn Sie mit dem Empfänger sprechen, bevor Sie die Faxnachricht senden, informieren Sie ihn, dass er auf die Start-Taste drücken soll, wenn er Faxtöne hört. Die Telefonleitung kann während der Faxübertragung nicht verwendet werden. Sie können den Hörer jetzt auflegen. Wenn Sie nach der Faxübertragung erneut mit dem Empfänger sprechen möchten, bleiben Sie in der Leitung, bis der Sendevorgang abgeschlossen ist.

Senden einer Faxnachricht unter Verwendung der Wahlüberwachung

Bei der Wahlüberwachung können Sie die Faxnummer wie auf einem Telefon über das Bedienfeld wählen. Wenn Sie eine Faxnachricht manuell senden, können Sie die Wähltöne, Eingabeaufforderungen und anderen Töne im Lautsprecher des HP All-in-One hören. Dadurch können Sie während des Wählens auf Eingabeaufforderungen reagieren und die Wählgeschwindigkeit kontrollieren.



Tipp Wenn Sie die PIN-Nummer der Telefonkarte nicht schnell genug eingeben, sendet der HP All-in-One die Faxöne möglicherweise zu früh und die PIN wird nicht vom Telefonkartendienst erkannt. Wenn dies der Fall ist, können Sie einen Kurzwahleintrag mit der PIN-Nummer Ihrer Telefonkarte erstellen.



Hinweis Stellen Sie sicher, dass der Ton eingeschaltet ist, da Sie andernfalls keinen Wählton hören.

So senden Sie eine Faxnachricht unter Verwendung der Wahlüberwachung über das Bedienfeld:

1. Legen Sie die Originale mit der bedruckten Seite nach unten und der Oberkante zuerst in der Mitte des Vorlageneinzugs ein.
2. Drücken Sie **Start Schwarz** oder **Start Farbe**.
3. Wenn Sie den Wählton hören, geben Sie die Nummer über das Tastenfeld am Bedienfeld ein.
4. Befolgen Sie die Aufforderungen, die möglicherweise angezeigt werden.



Tipp Wenn Sie zum Senden einer Faxnachricht eine Telefonkarte verwenden und die Karten-PIN als Kurzwahleintrag gespeichert haben, drücken Sie bei der Aufforderung zur PIN-Eingabe **Kurzwahl** oder die Kurzwahltaste für den Eintrag mit der PIN-Nummer.

Das Fax wird gesendet, wenn das Gerät des Empfängers antwortet.

Empfangen einer Faxnachricht

Je nach Einstellung für **Antwortmodus** empfängt der HP All-in-One Faxe automatisch oder manuell. Wenn Sie den Modus **Faxen** (Standardeinstellung), **FaxTel** oder **Anrufbeantw.** auswählen, nimmt der HP All-in-One automatisch eingehende Anrufe entgegen und empfängt nach der mit **Töne bis Antwort** festgelegten Anzahl von Ruftönen die Faxnachrichten. (Der Standardwert der Einstellung **Töne bis Antwort** ist fünf Ruftöne.) Wenn sich der HP All-in-One im Modus **Tel.** befindet, müssen Sie Faxnachrichten manuell empfangen.

Sie können Faxe manuell über ein Telefon empfangen, das wie folgt angeschlossen ist:

- Direkt an den HP All-in-One (über den Anschluss 2-EXT)
- An derselben Telefonleitung, aber nicht direkt am HP All-in-One

Wenn Sie ein Fax im Format Legal empfangen und für den HP All-in-One dieses Format nicht eingestellt ist, wird das Fax automatisch auf die Größe des im HP All-in-One eingelegten Papiers verkleinert. Wenn Sie die Option **Automatische Verkleinerung** deaktiviert haben, druckt der HP All-in-One das Fax auf zwei Seiten.

- [Manuelles Empfangen einer Faxnachricht](#)
- [Einstellen der Sicherung des Faxempfangs](#)
- [Erneutes Drucken empfangener Faxnachrichten aus dem Speicher](#)
- [Weiterleiten von Faxnachrichten an eine andere Nummer](#)
- [Blockieren von Faxnummern](#)

Manuelles Empfangen einer Faxnachricht

Wenn Sie ein Telefongespräch führen, kann der andere Teilnehmer Ihnen ein Fax senden, während die Verbindung weiterhin besteht. Dies nennt man manuelles Faxen. In diesem Abschnitt wird beschrieben, wie Sie manuell ein Fax entgegennehmen können.



Hinweis Wenn der HP All-in-One mit einem Hörer ausgestattet ist, können Sie über diesen Telefongespräche führen oder Faxtöne hören.

So empfangen Sie eine Faxnachricht manuell:

1. Stellen Sie sicher, dass der HP All-in-One eingeschaltet ist und sich Papier im Zufuhrfach befindet.
2. Entfernen Sie alle Originale aus dem Vorlageneinzug.
3. Legen Sie für die Einstellung **Töne bis Antwort** einen höheren Wert fest, damit Sie den Anruf vor dem HP All-in-One entgegennehmen können. Sie können auch so oft **Antwortmodus** drücken, bis der Modus **Tel.** angezeigt wird, damit der HP All-in-One Faxnachrichten manuell empfängt.
4. Wenn Sie derzeit mit dem Sender telefonieren, weisen Sie den Sender an, die Start-Taste seines Faxgeräts zu drücken.
5. Wenn Sie Faxtöne von einem sendenden Faxgerät hören, gehen Sie folgendermaßen vor:
 - a. Drücken Sie am Bedienfeld des HP All-in-One die Taste **Start Schwarz** oder **Start Farbe**.
 - b. Drücken Sie bei Aufforderung **2**, um **Faxempfang** auszuwählen.
 - c. Nachdem der HP All-in-One den Faxempfang begonnen hat, können Sie den Hörer auflegen oder in der Leitung bleiben. Die Telefonleitung kann während der Faxübertragung nicht verwendet werden.

Einstellen der Sicherung des Faxempfangs

In Abhängigkeit von Ihren Voreinstellungen und Sicherheitsanforderungen können Sie den HP All-in-One so einrichten, dass alle empfangenen Faxnachrichten, nur die Faxnachrichten, die bei Vorliegen einer Fehlerbedingung empfangen werden, oder keine Faxnachrichten gespeichert werden.

Die folgenden **Fax sichern**-Modi sind verfügbar: **Ein**, **Nur bei Fehler** und **Aus**.

- **Ein** ist die Standardeinstellung. Wenn **Fax sichern** auf **Ein** eingestellt ist, legt der HP All-in-One alle Faxnachrichten im Speicher ab. Dadurch können Sie eine bestimmte oder alle zuletzt empfangenen Faxnachrichten erneut drucken, wenn sie sich noch im Speicher befinden.



Hinweis 1 Wenn der Speicher voll ist, überschreibt der HP All-in-One beim Empfang neuer Faxnachrichten die jeweils ältesten, schon gedruckten Faxnachrichten. Wenn der Speicher mit nicht gedruckten Faxnachrichten gefüllt ist, beantwortet der HP All-in-One keine eingehenden Anrufe mehr.

Hinweis 2 Wenn Sie eine zu große Faxnachricht empfangen, wie z. B. ein Farbfoto mit vielen Details, wird sie möglicherweise aufgrund der Speicherbeschränkungen nicht gespeichert.

- Bei der Einstellung **Nur bei Fehler** legt der HP All-in-One Faxnachrichten nur dann im Speicher ab, wenn ein Fehlerzustand vorliegt, der den HP All-in-One am Drucken der Faxnachrichten hindert (wenn z. B. kein Papier mehr im HP All-in-One vorhanden ist). Der HP All-in-One speichert so viele eingehende Faxnachrichten, wie Speicherplatz verfügbar ist. (Wenn der Speicher voll ist, nimmt der HP All-in-One keine eingehenden Faxanrufe mehr entgegen.) Sobald die Fehlerbedingung behoben ist, werden die Faxnachrichten im Speicher automatisch gedruckt und anschließend aus dem Speicher gelöscht.
- Bei der Einstellung **Aus** werden keine Faxnachrichten im Speicher abgelegt. (Es empfiehlt sich eventuell, die Funktion **Fax sichern** aus Sicherheitsgründen zu deaktivieren.) Wenn eine Fehlerbedingung eintritt, durch die der HP All-in-One eine Faxnachricht nicht drucken kann (wenn z. B. im HP All-in-One kein Papier mehr vorhanden ist), nimmt der HP All-in-One keine eingehenden Faxanrufe mehr entgegen.



Hinweis Wenn die Option **Fax sichern** aktiviert ist und Sie den HP All-in-One ausschalten, werden alle gespeicherten Faxnachrichten gelöscht, einschließlich der ungedruckten Faxnachrichten, die möglicherweise eingegangen sind, während mit dem HP All-in-One ein Problem vorlag. In diesem Fall müssen Sie die Absender bitten, die ungedruckten Faxnachrichten erneut zu senden. Drucken Sie das **Faxprotokoll**, um eine Liste der empfangenen Faxnachrichten zu erhalten. Das **Faxprotokoll** wird nicht gelöscht, wenn Sie den HP All-in-One ausschalten.

So richten Sie die Faxesicherung über das Bedienfeld ein:

1. Drücken Sie **Einrichten**.
2. Drücken Sie **5** und noch einmal **5**.
Dadurch wird **Erweiterte Faxeinrichtung** und dann **Fax sichern** ausgewählt.
3. Drücken Sie **►**, um **Ein**, **Nur bei Fehler** oder **Aus** auszuwählen.
4. Drücken Sie **OK**.

Erneutes Drucken empfangener Faxnachrichten aus dem Speicher

Wenn Sie den Modus **Fax sichern** auf **Ein** einstellen, legt der HP All-in-One die empfangenen Faxnachrichten immer im Speicher ab. Dabei spielt es keine Rolle, ob eine Fehlerbedingung auf dem Gerät vorliegt.



Hinweis Wenn der Speicher voll ist, überschreibt der HP All-in-One beim Empfang neuer Faxnachrichten die jeweils ältesten, schon gedruckten Faxnachrichten. Wenn alle gespeicherten Faxnachrichten noch nicht gedruckt wurden, empfängt der HP All-in-One keine Faxnachrichten mehr, bis Sie Faxnachrichten drucken oder aus dem Speicher löschen. Es ist auch aus Sicherheits- und Datenschutzgründen ratsam, die Faxnachrichten aus dem Speicher zu löschen.

Sie können eine bestimmte oder alle zuletzt empfangenen Faxnachrichten erneut drucken, wenn sie sich noch im Speicher befinden. Dies ist beispielsweise hilfreich, wenn der letzte Ausdruck verloren gegangen ist.

So drucken Sie Faxe aus dem Speicher über das Bedienfeld:

1. Vergewissern Sie sich, dass sich Papier im Zufuhrfach befindet.
2. Drücken Sie **Einrichten**.
3. Drücken Sie **6** und anschließend **5**.
Dadurch wird **Extras** und dann **Gesp. Fax erneut drucken** ausgewählt.
Die Faxe werden in der umgekehrten Reihenfolge ausgedruckt, in der sie empfangen wurden, d. h. das zuletzt empfangene Fax wird zuerst gedruckt usw.
4. Drücken Sie **▶**, bis **Ein Fax** oder **All Faxe** angezeigt wird, und drücken Sie dann **OK**.
5. Wenn Sie das Drucken der Faxnachrichten im Speicher beenden möchten, drücken Sie **Abbrechen**.

So löschen Sie alle Faxnachrichten im Speicher über das Bedienfeld:

- Schalten Sie den HP All-in-One durch Drücken der Taste **Ein** aus.
Alle gespeicherten Faxnachrichten werden gelöscht, wenn die Stromversorgung des HP All-in-One unterbrochen wird.



Hinweis Sie können auch die Faxnachrichten im Speicher löschen, indem Sie im Menü **Extras** die Option **Faxprotokoll löschen** auswählen. Drücken Sie dazu **Einrichten**, danach **6** und zuletzt **7**.

Weiterleiten von Faxnachrichten an eine andere Nummer

Sie können den HP All-in-One so einrichten, dass Faxe an eine andere Faxnummer weitergeleitet werden. Wenn Sie eine Farbfaxnachricht empfangen, leitet der HP All-in-One die Faxnachricht in Schwarzweiß weiter.

Es wird deshalb empfohlen zu überprüfen, ob die Nummer, an die Faxnachrichten weitergeleitet werden, funktioniert. Senden Sie ein Testfax, um sich zu vergewissern, dass das Faxgerät Ihre weitergeleiteten Faxe empfangen kann.

So leiten Sie Faxnachrichten über das Bedienfeld weiter:

1. Drücken Sie **Einrichten**.
2. Drücken Sie **5** und anschließend **8**.
Dadurch wird **Erweiterte Faxeinrichtung** und dann **Faxweiterl. nur in Schwarz** ausgewählt.
3. Drücken Sie **▶**, bis **Ein-Weiterleiten** oder **Ein-Drucken und Weiterleiten** angezeigt wird, und drücken Sie dann **OK**.
 - Wählen Sie **Ein-Weiterleiten** aus, wenn das Fax lediglich an eine andere Nummer weitergeleitet, aber keine Kopie auf dem HP All-in-One gedruckt werden soll.



Hinweis Wenn der HP All-in-One das Fax nicht an das entsprechende Empfängergerät weiterleiten kann (weil dieses beispielsweise ausgeschaltet ist), druckt der HP All-in-One das Fax.

Wenn Sie den HP All-in-One für das Drucken von Fehlerberichten zu empfangenen Faxnachrichten konfiguriert haben, wird auch ein Fehlerbericht gedruckt.

- Wählen Sie **Ein-Drucken und Weiterleiten** aus, wenn das Fax an eine andere Nummer weitergeleitet und eine Kopie auf dem HP All-in-One gedruckt werden soll.
- 4. Geben Sie bei Aufforderung die Faxnummer des Faxgeräts ein, an das die Faxnachrichten weitergeleitet werden sollen.
- 5. Geben Sie bei Aufforderung Startzeit und -datum sowie Stoppzeit und -datum ein.
- 6. Drücken Sie **OK**.

Faxweiterl. wird angezeigt.

Wenn die Stromversorgung des HP All-in-One unterbrochen wird und **Faxweiterl.** konfiguriert ist, speichert der HP All-in-One die Einstellung von **Faxweiterl.** und die Telefonnummer. Wenn das Gerät wieder mit Strom versorgt wird, ist **Faxweiterl.** weiterhin auf **Ein** eingestellt.



Hinweis Sie können die Faxweiterleitung abbrechen, indem Sie am Bedienfeld **Abbrechen** drücken, wenn die Meldung **Faxweiterl.** angezeigt wird. Sie können dazu auch im **Faxweiterl. nur in Schwarz** die Option **Aus** auswählen.

Blockieren von Faxnummern

Wenn Sie über Ihre Telefongesellschaft einen Rufnummernerkennungsdienst abonnieren, können Sie bestimmte Faxnummern blockieren, damit der HP All-in-One in Zukunft keine von diesen Nummern empfangenen Faxnachrichten mehr druckt. Bei eingehenden Faxnachrichten vergleicht der HP All-in-One die Nummer mit der von Ihnen eingerichteten Liste mit Junk-Faxnummern, um den Anruf ggf. zu blockieren. Wenn die Nummer mit einer der Nummern in der Liste mit den gesperrten Faxnummern übereinstimmt, wird die Faxnachricht nicht gedruckt. (Die maximale Anzahl an blockierbaren Faxnummern variiert je nach Modell.)

- [Konfigurieren des Junk-Faxmodus](#)
- [Hinzufügen von Nummern zur Junk-Faxliste](#)
- [Entfernen von Nummern aus der Junk-Faxliste](#)



Hinweis Diese Funktion wird nicht in allen Ländern/Regionen unterstützt. In diesem Fall wird die Option **Junk-Fax-Blocker-Einrichtung** nicht im Menü **Basis-Faxeinrichtung** angezeigt.

Konfigurieren des Junk-Faxmodus

Standardmäßig ist die Option **Junk-Fax blockieren** auf **Ein** eingestellt. Wenn Sie über Ihre Telefongesellschaft keinen Rufnummernerkennungsdienst abonnieren oder diese Funktion nicht verwenden möchten, deaktivieren Sie diese Option.

So konfigurieren Sie den Junk-Faxmodus:

1. Drücken Sie **Einrichten**.
2. Drücken Sie **4** und anschließend **6**.

Dadurch wird **Basis-Faxeinrichtung** und dann **Junk-Fax-Blocker-Einrichtung** ausgewählt.

3. Drücken Sie **4**, um **Junk-Fax blockieren** auszuwählen.
4. Drücken Sie **►**, um **Ein** oder **Aus** auszuwählen, und drücken Sie dann **OK**.

Hinzufügen von Nummern zur Junk-Faxliste

Sie können eine Nummer auf zwei Arten zur Junk-Faxliste hinzufügen. Wählen Sie die gewünschten Nummern im Verlauf der erkannten Anrufer aus, oder geben Sie neue Nummern ein. Die Nummern in der Junk-Faxliste werden blockiert, wenn **Junk-Fax blockieren** auf **Ein** eingestellt ist.

So wählen Sie eine Nummer in der Anrufer-ID-Liste aus:

1. Drücken Sie **Einrichten**.
2. Drücken Sie **4** und danach **6**.
Dadurch wird **Basis-Faxeinrichtung** und dann **Junk-Fax-Blocker-Einrichtung** ausgewählt.
3. Drücken Sie **1** und noch einmal **1**.
Dadurch wird **Nummer hinzufügen** und dann **Nummer auswählen** ausgewählt.
4. Drücken Sie auf **►**, um durch die Nummern zu blättern, von denen Sie Faxnachrichten empfangen haben. Wenn die Nummer, die Sie blockieren möchten, angezeigt wird, drücken Sie **OK**, um sie auszuwählen.
5. Wenn die Aufforderung **Weitere auswählen?** angezeigt wird, führen Sie einen der folgenden Schritte durch:
 - **Wenn Sie eine andere Nummer der Liste der Junk-Faxnummern hinzufügen möchten**, drücken Sie **1**, um **Ja** auszuwählen, und wiederholen Sie anschließend Schritt 4 für jede weitere zu blockierende Nummer.
 - **Wenn Sie fertig sind**, drücken Sie **2**, um **Nein** auszuwählen.

So geben Sie eine zu blockierende Nummer manuell ein:

1. Drücken Sie **Einrichten**.
2. Drücken Sie **4** und anschließend **6**.
Dadurch wird **Basis-Faxeinrichtung** und dann **Junk-Fax-Blocker-Einrichtung** ausgewählt.
3. Drücken Sie **1** und anschließend **2**.
Dadurch wird **Nummer hinzufügen** und dann **Nummer eingeben** ausgewählt.
4. Geben Sie die zu blockierende Nummer über das Tastenfeld ein, und drücken Sie **OK**.
Geben Sie die Faxnummer unbedingt so ein, wie sie auf der Anzeige zu sehen ist, und nicht so, wie sie in der Kopfzeile der empfangenen Faxnachricht angezeigt wird. Diese Nummer können sich unterscheiden.
5. Wenn die Aufforderung **Weitere eingeben?** angezeigt wird, führen Sie einen der folgenden Schritte durch:
 - **Wenn Sie eine andere Nummer der Liste der Junk-Faxnummern hinzufügen möchten**, drücken Sie **1**, um **Ja** auszuwählen, und wiederholen Sie anschließend Schritt 4 für jede weitere zu blockierende Nummer.
 - **Wenn Sie fertig sind**, drücken Sie **2**, um **Nein** auszuwählen.

Entfernen von Nummern aus der Junk-Faxliste

Wenn Sie eine Faxnummer nicht mehr blockieren möchten, können Sie sie aus der Junk-Faxliste entfernen.

So entfernen Sie Nummern aus der Liste mit den Junk-Faxnummern:

1. Drücken Sie **Einrichten**.
2. Drücken Sie **4** und anschließend **6**.
Dadurch wird **Basis-Faxeinrichtung** und dann **Junk-Fax-Blocker-Einrichtung** ausgewählt.
3. Drücken Sie **2**.
Dadurch wird **Nr. aus Junk-Liste entfernen** ausgewählt.
4. Drücken Sie **▶**, um durch die Nummern zu blättern, die Sie blockiert haben. Wenn die gewünschte Nummer angezeigt wird, drücken Sie **OK**, um sie auszuwählen.
5. Wenn die Aufforderung **Weitere löschen?** angezeigt wird, führen Sie einen der folgenden Schritte durch:
 - **Wenn Sie eine andere Junk-Faxnummer entfernen möchten**, drücken Sie **1**, um **Ja** auszuwählen, und wiederholen Sie anschließend Schritt 4 für jede weitere Nummer.
 - **Wenn Sie fertig sind**, drücken Sie **2**, um **Nein** auszuwählen.

Drucken von Berichten

Sie können den HP All-in-One so einrichten, dass er automatisch Fehlerberichte und Bestätigungsberichte für jedes Fax druckt, das Sie senden und empfangen. Sie können die Systemberichte auch manuell drucken, wenn Sie diese benötigen. Diese Berichte enthalten nützliche Systeminformationen zum HP All-in-One.

Standardmäßig ist der HP All-in-One so eingestellt, dass nur dann ein Bericht gedruckt wird, wenn beim Senden oder Empfangen von Faxen ein Problem auftritt. Nach jedem Faxvorgang wird kurz eine Bestätigungsmeldung auf der Anzeige angezeigt, die angibt, ob das Fax erfolgreich gesendet wurde.

- [Drucken von Faxbestätigungsberichten](#)
- [Drucken von Faxfehlerberichten](#)

Drucken von Faxbestätigungsberichten

Wenn Sie einen Ausdruck der Sendebestätigung benötigen, befolgen Sie diese Anweisungen zur Aktivierung der entsprechenden Einstellung, **bevor** Sie mit dem Senden von Faxnachrichten beginnen. Wählen Sie entweder **Bei Faxsendung** oder **Senden & Empf.** aus.

Die Standardeinstellung für Faxbestätigungen ist **Aus**. Dies bedeutet, dass der HP All-in-One keinen Bestätigungsbericht für jede gesendete bzw. empfangene Faxnachricht druckt. Nach jedem Faxvorgang wird kurz eine Bestätigungsmeldung auf der Anzeige angezeigt, die angibt, ob das Fax erfolgreich gesendet wurde.

So aktivieren Sie die Faxbestätigung über das Bedienfeld:

1. Drücken Sie **Einrichten**.
2. Drücken Sie **2** und anschließend **1**.
Dadurch wird **Bericht drucken** und dann **Faxbestätigung** ausgewählt.
3. Drücken Sie **►**, um eine der folgenden Einstellungen auszuwählen, und drücken Sie anschließend **OK**.

Aus	Wenn Sie Faxnachrichten erfolgreich senden und empfangen, wird kein Bestätigungsbericht gedruckt. Hierbei handelt es sich um die Standardeinstellung.
Bei Faxsendung	Für jede von Ihnen gesendete Faxnachricht wird ein Bestätigungsbericht gedruckt.
Bei Faxempfang	Für jede von Ihnen empfangene Faxnachricht wird ein Bestätigungsbericht gedruckt.
Senden & Empf.	Für jede von Ihnen gesendete bzw. empfangene Faxnachricht wird ein Bestätigungsbericht gedruckt.



Tipp Wenn Sie **Bei Faxsendung** oder **Senden & Empf.** auswählen und die Faxnachricht zum Senden aus dem Speicher scannen, können Sie ein Bild der ersten Faxseite in den **Faxsendebericht** aufnehmen. Drücken Sie **Einrichten**, dann **2** und noch einmal **2**. Wählen Sie im Menü **Bild auf Faxsendebericht** die Option **Ein** aus.

Drucken von Faxfehlerberichten

Sie können den HP All-in-One so konfigurieren, dass er automatisch einen Bericht druckt, wenn während der Faxübertragung ein Fehler auftritt.

So stellen Sie den HP All-in-One für den automatischen Druck von Faxfehlerberichten ein:

1. Drücken Sie **Einrichten**.
2. Drücken Sie **2** und anschließend **3**.
Dadurch wird **Bericht drucken** und dann **Faxfehlerbericht** ausgewählt.
3. Drücken Sie **►**, um eine der folgenden Einstellungen auszuwählen, und drücken Sie anschließend **OK**.

Senden & Empf.	Ein Faxfehlerbericht wird gedruckt, wenn bei einer Faxnachricht ein Fehler auftritt. Hierbei handelt es sich um die Standardeinstellung.
Aus	Es werden keine Faxfehlerberichte gedruckt.
Bei Faxsendung	Ein Faxbericht wird gedruckt, wenn ein Übertragungsfehler auftritt.
Bei Faxempfang	Ein Faxbericht wird gedruckt, wenn ein Empfangsfehler auftritt.

Abbrechen des Faxvorgangs

Sie können das Senden oder Empfangen einer Faxnachricht jederzeit abbrechen.

So brechen Sie den Faxvorgang über das Bedienfeld ab:

- Drücken Sie auf dem Bedienfeld **Abbrechen**, um das Senden oder Empfangen einer Faxnachricht abzubrechen. Wenn der HP All-in-One nicht mit dem Faxen aufhört, drücken Sie erneut die Taste **Abbrechen**.
Der HP All-in-One druckt die Seiten, mit deren Druck bereits begonnen wurde, und bricht den Faxvorgang dann ab. Dies kann etwas Zeit in Anspruch nehmen.

So brechen Sie einen Wählvorgang ab:

- Drücken Sie **Abbrechen**, um den aktuellen Wählvorgang abzubrechen.

7 Verwenden der Kopierfunktionen

Mit dem HP All-in-One können Sie qualitativ hochwertige Farb- und Schwarzweißkopien auf unterschiedlichen Papiertypen erstellen, u. a. auch auf Transparentfolien. Sie können das Original verkleinern oder vergrößern, um es an ein bestimmtes Papierformat anzupassen, den Kontrast oder die Farbintensität der Kopien ändern sowie die Sonderfunktionen für das Erstellen qualitativ hochwertiger Kopien von Fotos verwenden.



Tipp Sie erzielen die beste Kopierleistung bei Standardkopierprojekten, wenn Sie das Papierformat auf **Letter** oder **A4**, den Papiertyp auf **Normalpapier** und die Kopierqualität auf **Schnell** einstellen.

- [Erstellen einer Kopie](#)
- [Ändern der Kopiereinstellungen](#)
- [Anhalten des Kopiervorgangs](#)

Erstellen einer Kopie

Über das Bedienfeld können Sie qualitativ hochwertige Kopien erstellen.

So erstellen Sie eine Kopie über das Bedienfeld:

1. Vergewissern Sie sich, dass sich Papier im Zufuhrfach befindet.
2. Legen Sie die Originale mit der bedruckten Seite nach unten und der Oberkante zuerst in der Mitte des Vorlageneinzugs ein.
Legen Sie die Seiten so ein, dass der obere Rand des Dokuments zuerst eingezogen wird.
3. Drücken Sie **Kopieren**, und führen Sie dann einen der folgenden Schritte aus:
 - Drücken Sie **Start Schwarz**, um eine Schwarzweißkopie zu erstellen.
 - Drücken Sie **Start Farbe**, um eine Farbkopie zu erstellen.



Hinweis Wenn Sie ein farbiges Original verwenden, können Sie mit der Taste **Start Schwarz** eine Schwarzweißkopie und mit der Taste **Start Farbe** eine Farbkopie erstellen.

Ändern der Kopiereinstellungen

Sie können die Kopiereinstellungen des HP All-in-One an nahezu alle Aufgaben anpassen.

Wenn Sie die Kopiereinstellungen ändern, gelten die Änderungen nur für den aktuellen Kopierauftrag. Sie müssen die Änderungen in den Einstellungen als Standardwerte festlegen, damit sie für alle zukünftigen Kopieraufträge gelten.

So ändern Sie die Kopiereinstellungen nur für den aktuellen Auftrag:

1. Drücken Sie **Kopieren**, bis die gewünschten Optionen angezeigt werden. Folgende Optionen stehen zur Verfügung:
 - **Anzahl Kopien**
 - **Verkl./Vergr.**
 - **Kopierqualität**
 - **Kopierpap.format**
 - **Papiertyp**
 - **Heller/Dunkler**
 - **Optimierungen**
 - **Neue St.-Einst.**
2. Drücken Sie ►, bis die gewünschte Einstellung angezeigt wird.
3. Führen Sie einen der folgenden Schritte aus:
 - Drücken Sie **Kopieren**, um weitere Einstellungen zu ändern. Hierdurch wird die aktuelle Einstellung ausgewählt und die nächste Option angezeigt.
 - Um den Kopierauftrag zu starten, drücken Sie **Start Farbe** oder **Start Schwarz**.

So speichern Sie die aktuellen Einstellungen als Standardwerte für zukünftige Aufträge:

1. Nehmen Sie die gewünschten Änderungen im Menü **Menü "Kopieren"** vor.
2. Drücken Sie **Kopieren**, bis **Neue St.-Einst.** angezeigt wird.
3. Drücken Sie ►, bis **Ja** angezeigt wird, und drücken Sie dann **OK**.

Anhalten des Kopiervorgangs

So halten Sie das Kopieren an:

- Drücken Sie am Bedienfeld die Taste **Abbrechen**.

8 Verwenden der Scanfunktionen

Als Scannen wird der Vorgang bezeichnet, bei dem Texte und Bilder für den Computer in ein elektronisches Format konvertiert werden. Sie können fast alle Druckerzeugnisse (Fotos, Artikel aus Zeitschriften und Textdokumente) mit dem HP All-in-One scannen.

Mit den Scanfunktionen Ihres HP All-in-One haben Sie folgende Möglichkeiten und Vorteile:

- Text aus einem Artikel in Ihr Textverarbeitungsprogramm scannen und in einem Bericht zitieren.
- Ein Logo einscannen und in einer Veröffentlichungssoftware verwenden, so dass Sie Visitenkarten und Broschüren drucken können.
- Fotos an Freunde und Verwandte senden, indem Sie Ihre Lieblingsdrucke scannen und in E-Mail-Nachrichten einfügen.
- Eine fotografische Inventur Ihres Hauses oder Büros erstellen.
- Lieblings-Fotos in einem elektronischen Sammelalbum archivieren.
- [Scannen eines Bildes](#)
- [Abbrechen eines Scanauftrags](#)

Scannen eines Bildes

Sie können den Scanvorgang vom Computer aus oder direkt am HP All-in-One starten. In diesem Abschnitt wird lediglich erläutert, wie Sie über das Bedienfeld des HP All-in-One scannen können.

Zur Verwendung der Scanfunktionen müssen der HP All-in-One und Ihr Computer miteinander verbunden und eingeschaltet sein. Außerdem muss die Software HP Photosmart (Windows) oder HP Photosmart Mac (Mac) bereits auf dem Computer installiert sein und ausgeführt werden.

- Um zu überprüfen, ob die Software ausgeführt wird, suchen Sie auf einem Windows-Computer in der Taskleiste unten rechts auf dem Bildschirm neben der Uhrzeit nach dem Symbol für die HP Digitale Bildbearbeitung.



Hinweis Wenn Sie das Symbol **HP Digitale Bildbearbeitung** in der Windows-Systemablage schließen, ist der Zugriff auf manche der Scanfunktionen des HP All-in-One u. U. nicht mehr möglich, und es wird die Fehlermeldung **Keine Verbindung** angezeigt. Wenn dies der Fall ist, können Sie den Zugriff auf alle Funktionen wiederherstellen, indem Sie Ihren Computer neu starten oder die Software HP Photosmart ausführen.

- Auf einem Macintosh-Computer wird die Software immer ausgeführt.



Tipp Sie können mit der Software HP Photosmart (Windows) oder HP Photosmart Mac (Mac) Bilder scannen, einschließlich Panoramabilder. Mit dieser Software können Sie Ihre gescannten Bilder auch bearbeiten, drucken und weitergeben. Weitere Informationen finden Sie in der Online-Hilfe für den HP All-in-One.

So scannen Sie ein Bild und speichern es auf einem Computer:

1. Legen Sie die Originale mit der bedruckten Seite nach unten und der Oberkante zuerst in der Mitte des Vorlageneinzugs ein.
2. Drücken Sie **Scannen**.
Das Menü **Scannen an** wird auf der Anzeige geöffnet.
3. Drücken Sie **OK**, um die Standardanwendung für den Scan auszuwählen, oder markieren Sie mit den Pfeiltasten eine andere Anwendung und drücken dann **OK**.



Tipp Wenn Sie in Schwarzweiß scannen möchten, drücken Sie **Start Schwarz** statt **OK**.

Der HP All-in-One sendet dann den Scan an die ausgewählte Anwendung.

Abbrechen eines Scanauftrags

So brechen Sie das Scannen ab:

- Drücken Sie am Bedienfeld die Taste **Abbrechen**.

9 Warten des HP All-in-One

Der HP All-in-One erfordert nur wenig Wartung. Hin und wieder sollten Sie das Vorlagenglas und den Glasstreifen im automatischen Vorlageneinzug reinigen, um sicherzustellen, dass Ihre Kopien und Scans deutlich bleiben. Außerdem müssen Sie von Zeit zu Zeit die Druckpatronen auswechseln, ausrichten oder reinigen. Dieser Abschnitt enthält Anleitungen dazu, wie Sie Ihren HP All-in-One in bestem Betriebszustand erhalten. Führen Sie diese einfachen Wartungsmaßnahmen nach Bedarf durch.

- [Reinigen des HP All-in-One](#)
- [Drucken eines Selbsttestberichts](#)
- [Arbeiten mit Druckpatronen](#)

Reinigen des HP All-in-One

Damit Ihre Kopien und Scans deutlich bleiben, müssen Sie hin und wieder das Vorlagenglas und den Glasstreifen im automatischen Vorlageneinzug reinigen. Außerdem können Sie die Außenseite des HP All-in-One abwischen.

- [Reinigen des Glasstreifens](#)
- [Reinigen des weißen Streifens](#)
- [Reinigen des Gehäuses](#)

Reinigen des Glasstreifens

Auf dem Glasstreifen im automatischen Vorlageneinzug befinden sich möglicherweise geringe Verunreinigungen. Dies kann zu Problemen mit der Druckqualität (z. B. Streifen oder Linien im Ausdruck) führen.

So reinigen Sie den Glasstreifen im automatischen Vorlageneinzug:

1. Schalten Sie den HP All-in-One aus, und ziehen Sie das Netzkabel ab.



Hinweis Wenn der HP All-in-One für längere Zeit ausgesteckt ist, werden Datum und Uhrzeit gelöscht. Sie müssen dann das Datum und die Uhrzeit erneut einstellen, wenn Sie das Netzkabel wieder einstecken.

2. Heben Sie die Abdeckung des automatischen Vorlageneinzugs an.

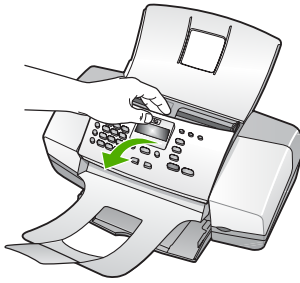

Unter dem automatischen Vorlageneinzug befindet sich ein Glasstreifen.

3. Reinigen Sie den Glasstreifen mit einem mit mildem Glasreiniger befeuchteten weichen Tuch oder Schwamm.

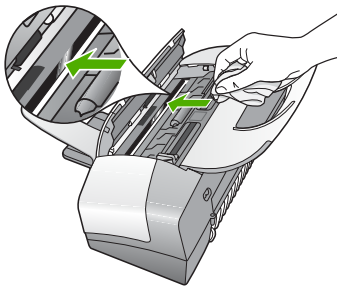

Vorsicht Verwenden Sie keine Scheuermittel oder scharfen Reinigungsmittel wie Aceton, Benzol oder Kohlenstoff-Tetrachlorid für das empfindliche Vorlagenglas. Lassen Sie keine Flüssigkeiten direkt auf das Vorlagenglas gelangen. Wenn Flüssigkeit unter das Vorlagenglas gelangt, könnte das Gerät beschädigt werden.

4. Schließen Sie die Abdeckung des automatischen Vorlageneinzugs.
5. Schließen Sie das Netzkabel wieder an, und schalten Sie den HP All-in-One ein.



Vorsicht Schließen Sie unbedingt die Abdeckung des automatischen Vorlageneinzugs, bevor Sie Papier oder Originale einlegen. Wenn Sie die Abdeckung nicht schließen, könnte der Mechanismus beschädigt werden.

Reinigen des weißen Streifens

Auf dem weißen Streifen im automatischen Vorlageneinzug befinden sich möglicherweise geringe Verunreinigungen.

So reinigen Sie den weißen Streifen:

1. Schalten Sie den HP All-in-One aus, und ziehen Sie das Netzkabel ab.



Hinweis Wenn der HP All-in-One für längere Zeit ausgesteckt ist, werden Datum und Uhrzeit gelöscht. Sie müssen dann das Datum und die Uhrzeit erneut einstellen, wenn Sie das Netzkabel wieder einstecken.

2. Heben Sie die Abdeckung des automatischen Vorlageneinzugs an.



3. Reinigen Sie den weißen Streifen mit einem mit milder, warmer Seifenlösung befeuchteten weichen Tuch oder Schwamm. Waschen Sie den Streifen vorsichtig ab, um Verschmutzungen zu lösen. Reiben Sie dabei jedoch nicht.

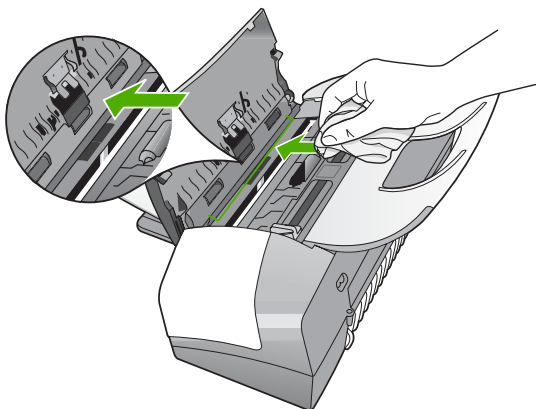

4. Wenn eine weitere Reinigung erforderlich ist, wiederholen Sie die vorangehenden Schritte unter Verwendung von Reinigungsalkohol, und entfernen Sie die Alkoholreste, indem Sie den Streifen gründlich mit einem feuchten Tuch abwischen.



Vorsicht Bringen Sie das Vorlagenglas oder die Außenseite des HP All-in-One nicht mit Alkohol in Berührung, da das Gerät dadurch beschädigt werden könnte.

5. Schließen Sie die Abdeckung des automatischen Vorlageneinzugs.
6. Schließen Sie das Netzkabel wieder an, und schalten Sie den HP All-in-One ein.



Vorsicht Schließen Sie unbedingt die Abdeckung des automatischen Vorlageneinzugs, bevor Sie Papier oder Originale einlegen. Wenn Sie die Abdeckung nicht schließen, könnte der Mechanismus beschädigt werden.

Reinigen des Gehäuses

Verwenden Sie ein weiches Tuch oder einen leicht angefeuchteten Schwamm, um Staub und Flecken vom Gehäuse zu entfernen. Das Innere des HP All-in-One bedarf keiner Reinigung. Lassen Sie keine Flüssigkeiten auf das Bedienfeld und in das Innere des HP All-in-One gelangen.



Vorsicht Um Beschädigungen der Außenseite des HP All-in-One zu vermeiden, verwenden Sie keinen Alkohol oder alkoholhaltige Produkte.

Drucken eines Selbsttestberichts

Wenn Probleme beim Drucken auftreten, drucken Sie zuerst einen Selbsttestbericht, bevor Sie die Druckpatronen auswechseln. Dieser Bericht enthält nützliche Informationen zu verschiedenen Aspekten Ihres Gerätes, z. B. zu den Druckpatronen.

So drucken Sie einen Selbsttestbericht:

1. Legen Sie unbenutztes weißes Papier im Format Letter, A4 oder Legal in das Zufuhrfach ein.
2. Drücken Sie **Einrichten**.
3. Drücken Sie **2** und dann **4**.
Dadurch wird **Bericht drucken** und dann **Selbsttestbericht** ausgewählt.
Der HP All-in-One druckt einen Selbsttestbericht, der möglicherweise Rückschlüsse auf die Ursache des Druckproblems zulässt. Im Folgenden sehen Sie ein Beispiel des Abschnitts zur Überprüfung der Tinte im Selbsttestbericht.
4. Überprüfen Sie, ob die Farbbalken quer über die Seite verlaufen.



Wenn der schwarze Balken fehlt, verblasst ist oder Streifen aufweist, liegt möglicherweise ein Problem mit der schwarzen Druckpatrone im rechten Schacht vor.

Wenn ein anderer Balken fehlt, verblasst ist oder Streifen aufweist, liegt möglicherweise ein Problem mit der dreifarbigem Druckpatrone im linken Schacht vor.



Wenn die Farbbalken nicht Schwarz, Zyan, Magenta und Gelb angezeigt werden, müssen Sie unter Umständen die Druckpatronen reinigen. Wenn sich das Problem durch Reinigen der Druckpatronen nicht beheben lässt, tauschen Sie die Druckpatronen aus.

Arbeiten mit Druckpatronen

Um optimale Druckqualität mit dem HP All-in-One zu erzielen, müssen Sie einige einfache Wartungsverfahren ausführen und bei entsprechender Aufforderung durch eine Meldung am Bedienfeld die Druckpatronen austauschen.

- [Handhaben der Druckpatronen](#)
- [Auswechseln der Druckpatronen](#)
- [Ausrichten der Druckpatronen](#)
- [Reinigen der Druckpatronen](#)
- [Reinigen der Druckpatronenkontakte](#)

Handhaben der Druckpatronen

Bevor Sie eine Druckpatrone austauschen oder reinigen, sollten Sie mit den Komponenten und der Handhabung der Druckpatronen vertraut sein.

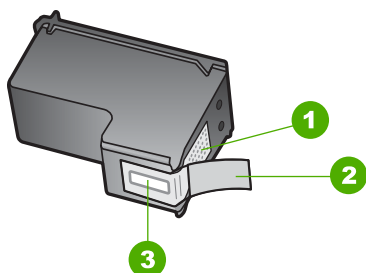

1	Kupferfarbene Kontakte
2	Plastiklebestreifen mit pinkfarbener Lasche (muss vor dem Einsetzen entfernt werden)
3	Tintendüsen unter Schutzstreifen

Halten Sie die Druckpatronen an den schwarzen Kunststoffseiten fest, so dass das Etikett nach oben zeigt. Berühren Sie die kupferfarbenen Kontakte und die Tintendüsen nicht.



Hinweis Gehen Sie mit den Druckpatronen sorgsam um. Wenn Sie die Druckpatronen fallen lassen oder anderweitig beschädigen, können vorübergehend Druckprobleme oder dauerhafte Schäden entstehen.

Auswechseln der Druckpatronen

Führen Sie diese Anweisungen aus, wenn der Tintenstand niedrig ist.



Hinweis Wenn der Tintenfüllstand einer Druckpatrone niedrig ist, wird auf der Anzeige eine entsprechende Meldung angezeigt. Sie können die Tintenfüllstände auch mit Hilfe der Software für den HP All-in-One überprüfen.

Wenn auf der Anzeige eine Warnung zu einem niedrigen Tintenfüllstand angezeigt wird, stellen Sie sicher, dass Sie eine Ersatzpatrone zur Hand haben. Auch blasser Textdruck oder Probleme mit der Druckqualität deuten darauf hin, dass die Druckpatrone ausgewechselt werden muss.

Sie können Druckpatronen für den HP All-in-One unter www.hp.com/learn/suresupply bestellen. Wählen Sie bei entsprechender Aufforderung Ihr Land/Ihre Region aus, befolgen Sie die Schritte zum Auswählen des gewünschten Produkts, und klicken Sie dann auf einen der Links zum Kaufen.

Eine Liste der Druckpatronennummern finden Sie auf dem Rückumschlag dieses Handbuchs.

So wechseln Sie die Druckpatronen aus:

1. Stellen Sie sicher, dass der HP All-in-One eingeschaltet ist.



Vorsicht Wenn der HP All-in-One beim Öffnen der Zugangsklappe zum Patronenwagen ausgeschaltet ist, gibt der HP All-in-One die Patronen nicht frei. Sie könnten den HP All-in-One beschädigen, wenn die Druckpatronen nicht sicher an der rechten Seite anliegen und Sie dennoch versuchen, die Patronen herauszunehmen.

2. Öffnen Sie die Zugangsklappe zu den Druckpatronen.
Der Patronenwagen muss nun ganz nach rechts im HP All-in-One gefahren werden. Wenn der Patronenwagen nicht nach rechts fährt, schließen Sie die Zugangsklappe. Schalten Sie danach den HP All-in-One aus und wieder ein.

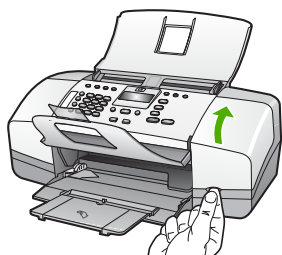

3. Warten Sie, bis der Patronenwagen zum Stillstand gekommen ist, und drücken Sie dann leicht auf eine Druckpatrone, damit sie freigegeben wird. Die dreifarbige Druckpatrone befindet sich im linken Schacht. Die schwarze Druckpatrone befindet sich im rechten Schacht.

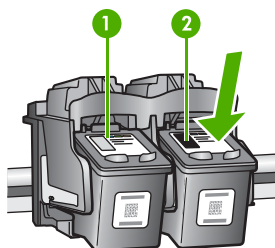

- | | |
|---|---|
| 1 | Druckpatronenschacht für die dreifarbige Druckpatrone |
| 2 | Druckpatronenschacht für die schwarze Druckpatrone |

4. Ziehen Sie die Druckpatrone zu sich heran aus dem Schacht.
5. Recyceln Sie die leeren Druckpatronen. Das Recyclingprogramm für HP Inkjet-Zubehör, das Ihnen das kostenlose Recyceln von leeren Druckpatronen ermöglicht, ist in vielen Ländern/Regionen verfügbar. Weitere Informationen finden Sie auf folgender Website:
www.hp.com/recycle
6. Nehmen Sie die neue Druckpatrone aus der Verpackung, und ziehen Sie den Kunststoffstreifen vorsichtig mit Hilfe der pinkfarbenen Lasche ab. Achten Sie darauf, dabei nur den schwarzen Plastikteil der Patrone zu berühren.

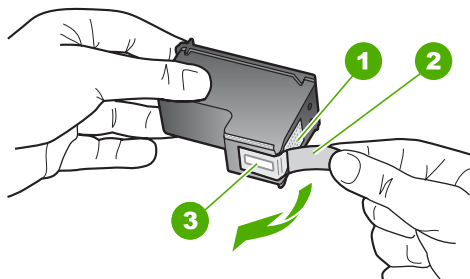

- | | |
|---|--|
| 1 | Kupferfarbene Kontakte |
| 2 | Plastiklebestreifen mit pinkfarbener Lasche (muss vor dem Einsetzen entfernt werden) |
| 3 | Tintendüsen unter Schutzstreifen |

-  **Vorsicht** Berühren Sie auf keinen Fall die kupferfarbenen Kontakte und die Tintendüsen. Durch das Berühren dieser Teile kann es zur Verstopfung der Düsen, Beeinträchtigung des Tintenauftrags und zur Störung der elektrischen Leitfähigkeit kommen.



7. Schieben Sie die neue Druckpatrone nach vorn in den leeren Schacht. Drücken Sie anschließend den oberen Teil der Druckpatrone leicht nach vorne, bis sie in der Halterung einrastet.
Wenn Sie die dreifarbige Druckpatrone einsetzen, schieben Sie sie in die linke Halterung.
Wenn Sie eine schwarze Druckpatrone einsetzen, schieben Sie sie in die rechte Halterung.

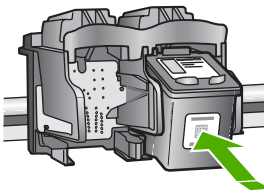

8. Schließen Sie die Patronenklappe.

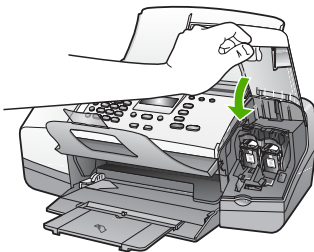

9. Wenn Sie eine neue Druckpatrone eingesetzt werden, wird nun die Druckpatronenausrichtung ausgeführt.
10. Vergewissern Sie sich, dass Normalpapier in das Zufuhrfach eingelegt ist, und drücken Sie **OK**.
Der HP All-in-One druckt jetzt eine Ausrichtungsseite.
11. Legen Sie die Ausrichtungsseite mit der bedruckten Seite nach unten und der Oberkante voran in der Mitte des Vorlageneinzugs ein, und drücken Sie **OK**.
Der HP All-in-One richtet die Druckpatronen aus. Nehmen Sie die Ausrichtungsseite heraus.

Ausrichten der Druckpatronen

Der HP All-in-One fordert Sie immer zum Ausrichten der Druckköpfe auf, wenn Sie eine Druckpatrone einsetzen oder auswechseln. Sie können die Druckpatronen auch jederzeit über das Bedienfeld oder die mit dem HP All-in-One installierte Software ausrichten. Durch das Ausrichten der Druckpatronen wird eine Ausgabe in hoher Qualität gewährleistet.



Hinweis Wenn Sie dieselbe Druckpatrone herausnehmen und wieder einsetzen, fordert der HP All-in-One Sie nicht zum Ausrichten der Druckpatronen auf. Der HP All-in-One speichert die Ausrichtungswerte für diese Druckpatrone, so dass Sie sie nicht erneut ausrichten müssen.

So richten Sie die Druckpatronen bei entsprechender Aufforderung am Bedienfeld aus:

1. Legen Sie unbenutztes weißes Papier im Format Letter, A4 oder Legal in das Zufuhrfach ein.



Hinweis Wenn sich beim Ausrichten der Druckpatronen farbiges Papier im Zufuhrfach befindet, schlägt die Ausrichtung fehl. Legen Sie unbenutztes weißes Papier in das Zufuhrfach ein, und starten Sie die Ausrichtung erneut.

Wenn die Ausrichtung erneut fehlschlägt, ist möglicherweise ein Sensor oder eine Druckpatrone defekt. Wenden Sie sich an den HP Support. Besuchen Sie die Website www.hp.com/support. Wählen Sie bei der entsprechenden Eingabeaufforderung Ihr Land bzw. Ihre Region aus. Klicken Sie dann auf **Kontakt zu HP**, um die Telefonnummern für den technischen Support zu erhalten.

Der HP All-in-One druckt eine Ausrichtungsseite.

2. Legen Sie die Ausrichtungsseite mit der bedruckten Seite nach unten und der Oberkante voran in der Mitte des Vorlageneinzugs ein, und drücken Sie **OK**. Der HP All-in-One richtet die Druckpatronen aus. Nehmen Sie die Ausrichtungsseite heraus.

So richten Sie die Druckpatronen über das Bedienfeld aus, wenn keine Aufforderung angezeigt wird:

1. Legen Sie unbenutztes weißes Papier im Format Letter, A4 oder Legal in das Zufuhrfach ein.



Hinweis Wenn sich beim Ausrichten der Druckpatronen farbiges Papier im Zufuhrfach befindet, schlägt die Ausrichtung fehl. Legen Sie unbenutztes weißes Papier in das Zufuhrfach ein, und starten Sie die Ausrichtung erneut.

Wenn die Ausrichtung erneut fehlschlägt, ist möglicherweise ein Sensor oder eine Druckpatrone defekt. Wenden Sie sich an den HP Support. Besuchen Sie die Website www.hp.com/support. Wählen Sie bei der entsprechenden Eingabeaufforderung Ihr Land bzw. Ihre Region aus. Klicken Sie dann auf **Kontakt zu HP**, um die Telefonnummern für den technischen Support zu erhalten.

2. Drücken Sie **Einrichten**.
3. Drücken Sie **6** und dann **2**.
Dadurch wird **Extras** und dann **Druckpatronen ausrichten** ausgewählt.
Der HP All-in-One druckt nun eine Ausrichtungsseite.
4. Legen Sie die Ausrichtungsseite mit der bedruckten Seite nach unten und der Oberkante voran in der Mitte des Vorlageneinzugs ein, und drücken Sie **OK**.
Der HP All-in-One richtet die Druckpatronen aus. Nehmen Sie die Ausrichtungsseite heraus.

Reinigen der Druckpatronen

Verwenden Sie diese Funktion, wenn der Selbsttestbericht Streifen oder weiße Linien in Farbbalken aufweist oder wenn eine Farbe nach dem erstmaligen Einsetzen einer Druckpatrone verschmiert. Reinigen Sie die Druckpatronen nicht unnötig, da dadurch Tinte verschwendet und die Lebensdauer der Tintendüsen verkürzt wird.

So reinigen Sie die Druckpatronen über das Bedienfeld:

1. Legen Sie unbenutztes weißes Papier im Format Letter, A4 oder Legal in das Zufuhrfach ein.
2. Drücken Sie **Einrichten**.
3. Drücken Sie **6** und dann **1**.

Dadurch wird **Extras** und dann **Druckpatronen reinigen** ausgewählt.
Der HP All-in-One druckt eine Seite aus, die Sie wieder verwenden oder entsorgen können.

Wenn nach dem Reinigen der Druckpatronen die Kopier- bzw. Druckqualität immer noch schlecht ist, reinigen Sie die Druckpatronenkontakte, bevor Sie die betroffene Druckpatrone auswechseln.

Reinigen der Druckpatronenkontakte

Reinigen Sie die Kontakte einer Druckpatrone nur dann, wenn Sie durch Meldungen auf der Anzeige wiederholt aufgefordert werden, die Druckpatrone zu überprüfen, obwohl Sie sie bereits gereinigt oder ausgerichtet haben.

Bevor Sie eine Reinigung der Kontakte der Druckpatrone vornehmen, sollten Sie zunächst überprüfen, ob die Kontakte nicht eventuell durch etwas verdeckt werden. Wenn dies nicht der Fall ist und Sie weiterhin Meldungen erhalten, in denen Sie zur Überprüfung der Druckpatrone aufgefordert werden, reinigen Sie die Kontakte der Druckpatrone.

Dazu benötigen Sie die folgenden Materialien:

- Wattestäbchen, ein fusselfreies Tuch oder andere weiche Materialien, die nicht an den Patronen haften bleiben können.



Tipp Kaffeefilter sind fusselfrei und eignen sich ausgezeichnet zum Reinigen von Druckpatronen.

- Destilliertes, gefiltertes oder abgefülltes Wasser (Leitungswasser kann Verunreinigungen enthalten, die die Druckpatronen u. U. beschädigen).



Vorsicht Verwenden Sie **keine** scharfen Reinigungsmittel oder Alkohol, um die Kontakte der Druckpatrone zu reinigen. Dies kann zu Schäden an den Druckpatronen bzw. am HP All-in-One führen.

So reinigen Sie die Druckpatronenkontakte:

1. Schalten Sie den HP All-in-One ein, und öffnen Sie die Zugangsklappe zum Patronenwagen.
Der Patronenwagen bewegt sich ganz nach rechts im HP All-in-One.
2. Warten Sie, bis der Patronenwagen zum Stillstand gekommen ist. Ziehen Sie das Netzkabel auf der Rückseite des HP All-in-One ab.



Hinweis Wenn der HP All-in-One für längere Zeit ausgesteckt ist, werden Datum und Uhrzeit gelöscht. Sie müssen dann das Datum und die Uhrzeit erneut einstellen, wenn Sie das Netzkabel wieder einstecken.

3. Drücken Sie die Druckpatrone leicht nach unten, und ziehen Sie sie dann aus dem Schacht zu sich hin heraus.



Hinweis Nehmen Sie nicht beide Druckpatronen gleichzeitig heraus. Entfernen und reinigen Sie sie nacheinander. Lassen Sie die Druckpatrone nicht länger als 30 Minuten außerhalb des HP All-in-One.

4. Untersuchen Sie die Kontakte der Druckpatrone auf Tinten- und Schmutzansammlungen.
5. Tauchen Sie ein Wattestäbchen oder ein sauberes Baumwolltuch in destilliertes Wasser, und wringen Sie das Tuch aus.
6. Halten Sie die Druckpatrone an den Seiten fest.
7. Reinigen Sie nur die kupferfarbenen Kontakte. Lassen Sie die Druckpatrone rund zehn Minuten trocknen.

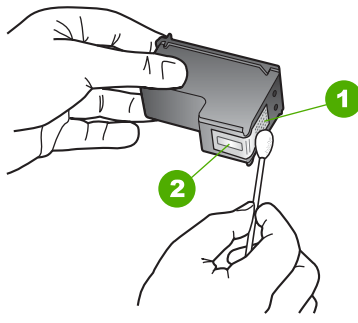

- | | |
|---|------------------------------|
| 1 | Kupferfarbene Kontakte |
| 2 | Tintendüsen (nicht reinigen) |

8. Schieben Sie die Druckpatrone zurück in den Schacht. Drücken Sie die Druckpatrone hinein, bis sie einrastet.
9. Wiederholen Sie den Vorgang mit der anderen Druckpatrone, falls erforderlich.
10. Schließen Sie die Zugangsklappe zum Patronenwagen vorsichtig, und schließen Sie das Netzkabel wieder an den HP All-in-One an.

10 Bestellen von Zubehör

Sie können HP Produkte, wie z. B. empfohlene HP Papiertypen und Druckpatronen, online auf der HP Website bestellen.

- [Bestellen von Papier oder anderen Medien](#)
- [Bestellen von Druckpatronen](#)
- [Bestellen von weiterem Zubehör](#)

Bestellen von Papier oder anderen Medien

Wenn Sie HP Papier und anderes Zubehör, wie z. B. HP Premium Fotopapier oder HP Multifunktionspapier, bestellen möchten, besuchen Sie die Website www.hp.com/learn/suresupply. Wählen Sie bei entsprechender Aufforderung Ihr Land/Ihre Region aus, befolgen Sie die Schritte zum Auswählen des gewünschten Produkts, und klicken Sie dann auf einen der Links zum Kaufen.

Bestellen von Druckpatronen

Eine Liste der Druckpatronennummern finden Sie auf dem Rückumschlag dieses Handbuchs. Sie können über die mit dem HP All-in-One gelieferte Software die Bestellnummern sämtlicher Druckpatronen ermitteln. Sie können Druckpatronen online auf der HP Website bestellen. Sie können sich darüber hinaus an einen HP Händler vor Ort wenden, um die richtigen Bestellnummern für Ihr Gerät zu ermitteln und um Druckpatronen zu beziehen.

Bestellen Sie HP Papier und anderes Zubehör auf der Website www.hp.com/learn/suresupply. Wählen Sie bei entsprechender Aufforderung Ihr Land bzw. Ihre Region aus, befolgen Sie die Schritte zum Auswählen des gewünschten Produkts, und klicken Sie dann auf einen der Links zum Kaufen.



Hinweis Die Online-Bestellung von Druckpatronen wird nicht in allen Ländern/Regionen unterstützt. Falls dies in Ihrem Land/Ihrer Region nicht möglich ist, erhalten Sie bei Ihrem HP Händler vor Ort Informationen zum Bestellen von Druckpatronen.

So bestellen Sie Druckpatronen über die Software HP Photosmart:

1. Klicken Sie im **HP Solution Center** auf **Einstellungen**, zeigen Sie auf **Druckereinstellungen**, und klicken Sie dann auf **Druckerfunktionen**.



Hinweis Sie können auch im Dialogfeld **Druckereigenschaften** die **Druckerfunktionen** öffnen. Klicken Sie im Dialogfeld **Druckereigenschaften** auf die Registerkarte **Gerätewartung** und dann auf **Dieses Gerät wird gewartet**.

2. Klicken Sie auf die Registerkarte **Geschätzter Tintenfüllstand**.
3. Klicken Sie auf **Bestellinformationen für Druckpatronen**. Die Nachbestellnummer der Druckpatrone wird angezeigt.
4. Klicken Sie auf **Online bestellen**.

HP sendet detaillierte Informationen zum Drucker, z. B. Modellnummer, Seriennummer und Tintenfüllstände, an einen autorisierten Online-Händler. Die benötigten Verbrauchsmaterialien sind bereits ausgewählt. Sie können die Menge ändern, Artikel hinzufügen oder löschen und anschließend die Bestellung aufgeben.

So ermitteln Sie die Bestellnummer über die Software HP Photosmart Mac:

1. Klicken Sie in der Taskleiste von HP Photosmart Studio auf **Geräte**.
Das Fenster **HP Geräte-Manager** wird geöffnet.
2. Vergewissern Sie sich, dass im Einblendmenü **Geräte** der Eintrag HP All-in-One ausgewählt ist.
3. Klicken Sie im Einblendmenü **Informationen und Einstellungen** auf **Druckerwartung**.
Das Fenster **Drucker wählen** wird angezeigt.
4. Wenn das Dialogfeld **Drucker wählen** angezeigt wird, wählen Sie den HP All-in-One aus, und klicken Sie auf **Dienstprogramm starten**.
Daraufhin wird das HP Drucker-Dienstprogramm geöffnet.
5. Klicken Sie in der Liste mit den Konfigurationseinstellungen auf die Option für die Verbrauchsmaterialinformationen.
Die Nachbestellnummer der Druckpatrone wird angezeigt.
6. Wenn Sie Druckpatronen nachbestellen möchten, klicken Sie im Bereich mit den Konfigurationseinstellungen auf die Option für den Verbrauchsmaterialstatus und dann auf **HP Verbrauchsmaterial bestellen**.

Bestellen von weiterem Zubehör

Wenn Sie weiteres Zubehör bestellen möchten, wie z. B. Software für den HP All-in-One, eine Kopie des Benutzerhandbuchs, ein Installationshandbuch oder durch den Kunden selbst auszutauschende Teile, rufen Sie die für Sie geltende Nummer an:

Land/Region	Rufnummer für Bestellungen
Asiatisch-pazifischer Raum (außer Japan)	65 272 5300
Australien	1300 721 147
Europa	+49 180 5 290220 (Deutschland) +44 870 606 9081 (Großbritannien)
Neuseeland	0800 441 147
Südafrika	+27 (0)11 8061030
USA und Kanada	1-800-HP-INVENT (1-800-474-6836)

Informationen zum Bestellen von Zubehör in Ländern/Regionen, die hier nicht aufgeführt sind, erhalten Sie unter www.hp.com/support. Wenn Sie dazu aufgefordert werden, wählen Sie Ihr Land/Ihre Region aus, und klicken Sie auf **Kontakt zu HP**.

Dort finden Sie Informationen dazu, wie Sie sich mit dem technischen Support in Verbindung setzen können.

11 Informationen zur Fehlerbehebung

Dieses Kapitel enthält Informationen zum Beheben von Problemen mit dem HP All-in-One. Außerdem finden Sie hier spezifische Informationen zur Installation und Konfiguration sowie einige Hinweise zum Betrieb des Geräts. Weitere Informationen finden Sie in der Online-Hilfe der Software.

Es treten häufig Probleme auf, wenn der HP All-in-One über ein USB-Kabel an den Computer angeschlossen wird, bevor die HP All-in-One-Software auf dem Computer installiert wurde. Wenn Sie den HP All-in-One an den Computer angeschlossen haben, bevor Sie in einem Bildschirm der Softwareinstallation dazu aufgefordert wurden, müssen Sie die folgenden Schritte ausführen:

Fehlerbehebung für häufig bei der Einrichtung auftretende Probleme

1. Trennen Sie das USB-Kabel vom Computer.
2. Deinstallieren Sie die Software (falls Sie diese bereits installiert haben).
3. Starten Sie Ihren Computer neu.
4. Schalten Sie den HP All-in-One aus, warten Sie eine Minute, und schalten Sie ihn wieder ein.
5. Installieren Sie die HP All-in-One-Software erneut.



Vorsicht Schließen Sie das USB-Kabel erst an den Computer an, wenn Sie während der Installation dazu aufgefordert werden.

Weitere Informationen zum Deinstallieren und Neuinstallieren der Software finden Sie unter [Deinstallieren und Neuinstallieren der Software](#).

Der folgenden Liste können Sie Informationen zu den Themen entnehmen, die in diesem Kapitel behandelt werden.

Weitere Abschnitte zur Fehlerbehebung in diesem Benutzerhandbuch

- **Fehlerbehebung bei der Einrichtung:** Enthält Informationen zur Einrichtung der Hardware, Softwareinstallation und Informationen zur Fehlerbehebung bei der Einrichtung der Faxfunktion.
- **Fehlerbehebung beim Betrieb:** Enthält Informationen zu Problemen, die bei der Ausführung normaler Aufgaben mit dem HP All-in-One auftreten können.

Ergänzend stehen weitere Informationsquellen zur Behebung von Problemen mit der Software HP All-in-One oder HP Photosmart zur Verfügung. Siehe hierzu [Weitere Informationen](#).

Wenn sich das Problem nicht anhand der Online-Hilfe oder der HP Websites lösen lässt, wenden Sie sich unter der Rufnummer für Ihr Land/Ihre Region an den HP Support.

Anzeigen der Infodatei (README)

Es ist zu empfehlen, dass Sie die Infodatei (README) mit Informationen zu Systemanforderungen und zu möglichen Installationsproblemen lesen.

- In Windows können Sie auf die Infodatei zugreifen, indem Sie auf **Start** klicken, auf **Programme** bzw. **Alle Programme**, **HP** und **OfficeJet All-In-One 4300 Series** zeigen und dann auf **Readme** klicken.
- Auf einem Macintosh können Sie die Infodatei durch Doppelklicken auf das entsprechende Symbol im Stammordner der CD-ROM mit der Software für den HP All-in-One-Software anzeigen.

Fehlerbehebung bei der Einrichtung

Dieser Abschnitt enthält Tipps zur Behebung von Fehlern, die häufig bei der Installation und Konfiguration von Software und Hardware sowie bei der Faxeinrichtung auftreten.

Fehlerbehebung bei der Hardware-Einrichtung

Dieser Abschnitt enthält Informationen zu Problemen, die bei der Einrichtung der HP All-in-One-Hardware auftreten können.

Der HP All-in-One lässt sich nicht einschalten

Mögliche Ursache Der HP All-in-One ist nicht richtig an eine Stromquelle angeschlossen.

Lösung

- Stellen Sie sicher, dass das Netzkabel fest mit dem HP All-in-One und dem Netzteil verbunden ist. Verbinden Sie das Netzkabel mit einer geerdeten Steckdose, einem Überspannungsschutz oder einer Steckerleiste.

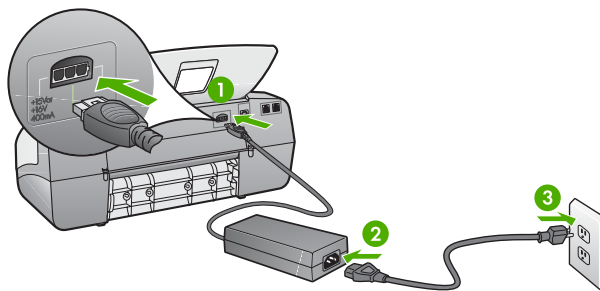

1	Stromanschluss
2	Netzkabel und Netzteil
3	Geerdete Steckdose

- Wenn Sie eine Steckerleiste verwenden, stellen Sie sicher, dass sie eingeschaltet ist. Sie können den HP All-in-One auch direkt an eine geerdete Steckdose anschließen.

- Prüfen Sie die Steckdose auf Funktionstüchtigkeit. Schließen Sie ein anderes funktionierendes Gerät an, um zu überprüfen, ob die Stromversorgung gewährleistet ist. Ist dies nicht der Fall, könnte die Steckdose die Ursache für das Problem sein.
- Wenn Sie den HP All-in-One an eine Steckerleiste mit Schalter angeschlossen haben, stellen Sie sicher, dass diese eingeschaltet ist. Wenn die Leiste eingeschaltet ist, aber das Gerät dennoch nicht mit Strom versorgt wird, könnte ein Problem mit der Steckdose vorliegen.

Mögliche Ursache Sie haben die Taste **Ein** zu schnell gedrückt.

Lösung Der HP All-in-One reagiert unter Umständen nicht, wenn Sie die Taste **Ein** zu schnell drücken. Drücken Sie die Taste **Ein**. Es kann ein paar Minuten dauern, bis der HP All-in-One eingeschaltet wird. Wenn Sie während dieser Zeit erneut die Taste **Ein** drücken, wird das Gerät wieder ausgeschaltet.



Warnung Kann der HP All-in-One immer noch nicht eingeschaltet werden, liegt möglicherweise ein mechanischer Fehler vor. Ziehen Sie den Netzstecker des HP All-in-One ab, und wenden Sie sich an HP. Rufen Sie folgende Webseite auf:

www.hp.com/support

Wenn Sie dazu aufgefordert werden, wählen Sie Ihr Land/Ihre Region aus, und klicken Sie auf **Kontakt zu HP**. Dort finden Sie Informationen dazu, wie Sie sich mit dem technischen Support in Verbindung setzen können.

Das USB-Kabel ist angeschlossen, es treten jedoch Probleme bei der Verwendung des HP All-in-One mit dem Computer auf

Lösung Sie müssen die im Lieferumfang des HP All-in-One enthaltene Software installieren, bevor Sie das USB-Kabel anschließen. Schließen Sie das USB-Kabel während der Installation erst dann an, wenn Sie dazu aufgefordert werden. Wenn Sie das USB-Kabel vor der entsprechenden Aufforderung anschließen, können Probleme auftreten.

Nach der Installation der Software ist das Anschließen des Computers an den HP All-in-One über ein USB-Kabel denkbar einfach. Stecken Sie einfach ein Ende des USB-Kabels an der Rückseite des Computers und das andere auf der Rückseite des HP All-in-One ein. Sie können das USB-Kabel mit jedem USB-Anschluss auf der Rückseite Ihres Computers verbinden.

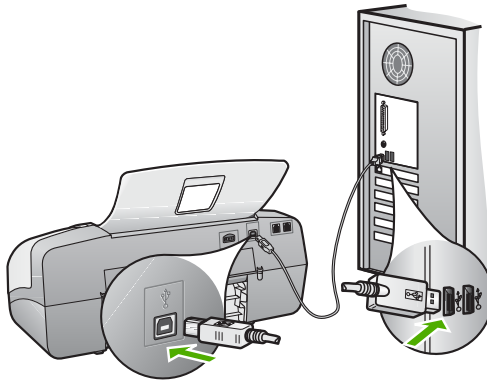

Weitere Informationen zum Installieren der Software und Anschließen des USB-Kabels finden Sie in den Einrichtungsanweisungen, die Sie zusammen mit dem HP All-in-One erhalten haben.

Auf der Anzeige wird eine Aufforderung zum Anbringen der Bedienfeldschablone angezeigt

Lösung Die Bedienfeldschablone wurde entweder überhaupt nicht oder falsch angebracht. Stellen Sie sicher, dass die Schablone über den Tasten oben auf dem HP All-in-One ausgerichtet und fest eingerastet ist. Achten Sie darauf, dass sich keine Tasten unter der Blende befinden und dass alle Tasten zu sehen sind sowie die gleiche Höhe haben.

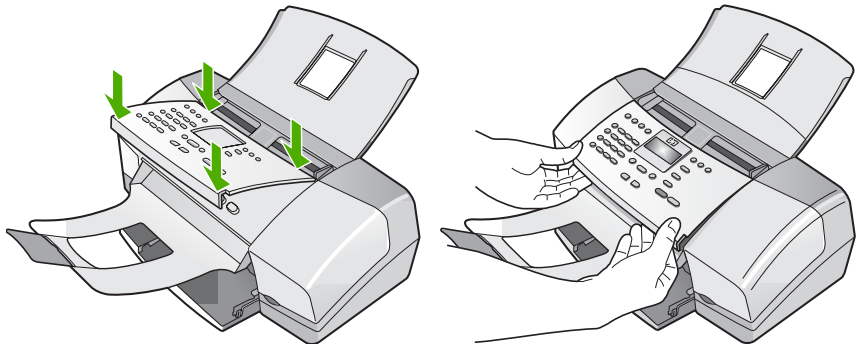

Weitere Informationen zum Anbringen der Bedienfeldschablone finden Sie in den Einrichtungsanweisungen, die Sie zusammen mit dem HP All-in-One erhalten haben.

Auf der Bedienfeldanzeige wird die falsche Sprache angezeigt

Lösung Sie können die Spracheinstellungen jederzeit über das Menü **Einrichten** ändern. Weitere Informationen hierzu finden Sie unter [Einstellen von Sprache und Land/Region](#).

In den Menüs auf der Bedienfeldanzeige werden die falschen Maßeinheiten angezeigt

Lösung Möglicherweise haben Sie während der Einrichtung des HP All-in-One das falsche Land/die falsche Region ausgewählt. Das Land bzw. die Region, das/ die von Ihnen ausgewählt wurde, legt die Papiergrößen fest, die auf dem Bedienfeld angezeigt werden.

Zum Ändern von Land/Region müssen Sie die Einstellungen für die Sprache zurücksetzen. Sie können die Spracheinstellungen jederzeit über das Menü **Einrichten** ändern. Weitere Informationen hierzu finden Sie unter [Einstellen von Sprache und Land/Region](#).

Auf der Bedienfeldanzeige wird eine Aufforderung zum Ausrichten der Druckpatronen angezeigt

Lösung Am HP All-in-One wird immer dann eine Aufforderung zum Ausrichten der Druckpatronen angezeigt, wenn Sie eine neue Druckpatrone einsetzen. Weitere Informationen finden Sie unter [Ausrichten der Druckpatronen](#).



Hinweis Wenn Sie dieselbe Druckpatrone herausnehmen und wieder einsetzen, fordert der HP All-in-One Sie nicht zum Ausrichten der Druckpatronen auf. Der HP All-in-One speichert die Ausrichtungswerte für diese Druckpatrone, so dass Sie sie nicht erneut ausrichten müssen.

Auf der Anzeige wird gemeldet, dass die Ausrichtung der Druckpatronen fehlgeschlagen ist

Mögliche Ursache In das Zufuhrfach wurde ein falscher Papiertyp eingelegt (z. B. farbiges Papier, Papier mit Text oder bestimmtes Recycling-Papier).

Lösung Legen Sie unbenutztes weißes Papier im Format Letter oder A4 in das Zufuhrfach ein, und starten Sie die Ausrichtung erneut.

Wenn die Ausrichtung erneut fehlschlägt, ist möglicherweise ein Sensor oder eine Druckpatrone defekt. Wenden Sie sich an den HP Support. Besuchen Sie die Website www.hp.com/support, und wählen Sie bei der entsprechenden Eingabeaufforderung Ihr Land bzw. Ihre Region aus. Klicken Sie dann auf **Kontakt zu HP**, um die Telefonnummern für den technischen Support zu erhalten.

Mögliche Ursache Es befindet sich noch Schutzfolie auf den Druckpatronen.

Lösung Überprüfen Sie die Druckpatronen. Die Schutzfolie wurde möglicherweise von den kupferfarbenen Kontakten entfernt, befindet sich jedoch

noch auf den Tintendüsen. Falls sich die Schutzfolie noch auf den Tintendüsen befindet, entfernen Sie sie vorsichtig. Fassen Sie die Tintendüsen und Kupferkontakte nicht an.

Setzen Sie die Druckpatronen ein, und achten Sie dabei darauf, dass sie fest eingerastet sind.

Weitere Informationen zum Einsetzen von Druckpatronen finden Sie unter [Auswechseln der Druckpatronen](#).

Mögliche Ursache Die Kontakte der Druckpatrone berühren die Kontakte des Patronenwagens nicht.

Lösung Nehmen Sie die Druckpatronen heraus, und setzen Sie sie wieder ein. Achten Sie darauf, dass sie ganz eingesetzt und fest eingerastet sind.

Weitere Informationen zum Einsetzen von Druckpatronen finden Sie unter [Auswechseln der Druckpatronen](#).

Mögliche Ursache Die Druckpatrone oder der Sensor ist defekt.

Lösung Wenden Sie sich an den HP Support. Besuchen Sie die Website www.hp.com/support, und wählen Sie bei der entsprechenden Eingabeaufforderung Ihr Land bzw. Ihre Region aus. Klicken Sie dann auf **Kontakt zu HP**, um die Telefonnummern für den technischen Support zu erhalten.

Der HP All-in-One druckt nicht

Lösung Wenn der HP All-in-One und der Computer nicht miteinander kommunizieren, gehen Sie wie folgt vor:

- Schauen Sie auf die Anzeige des HP All-in-One. Wenn nichts zu sehen ist und die LED neben der Taste **Ein** nicht leuchtet, ist der HP All-in-One ausgeschaltet. Stellen Sie sicher, dass das Netzkabel in den HP All-in-One und in eine Netzsteckdose eingesteckt ist. Drücken Sie die Taste **Ein**, um den HP All-in-One einzuschalten.
- Stellen Sie sicher, dass die Druckpatronen eingesetzt sind.
- Vergewissern Sie sich, dass sich Papier im Zufuhrfach befindet.
- Vergewissern Sie sich, dass im HP All-in-One kein Papier gestaut ist.
- Überprüfen Sie, ob der Patronenwagen stecken geblieben ist. Öffnen Sie die Patronenabdeckung, um sich Zugang zum Patronenwagen zu verschaffen. Entfernen Sie alle Objekte, die eventuell den Patronenwagen blockieren, einschließlich Verpackungsmaterial. Schalten Sie den HP All-in-One aus und anschließend wieder ein.
- Vergewissern Sie sich, dass die Warteschlange des HP All-in-One nicht unterbrochen (Windows) oder angehalten (Macintosh) wurde. Wenn dies der Fall ist, wählen Sie die entsprechende Einstellung aus, um mit dem Drucken fortzufahren. Weitere Informationen zum Zugreifen auf die Warteschlange finden Sie in der Dokumentation, die im Lieferumfang des auf Ihrem Computer installierten Betriebssystems enthalten ist.
- Überprüfen Sie das USB-Kabel. Falls Sie ein älteres Kabel verwenden, funktioniert es eventuell nicht richtig. Schließen Sie das USB-Kabel nach

Möglichkeit an ein anderes Gerät an, um zu testen, ob es funktioniert. Falls hierbei Probleme auftreten, muss das USB-Kabel eventuell ersetzt werden. Stellen Sie sicher, dass das Kabel nicht länger als ist.

- Vergewissern Sie sich, dass der Computer USB unterstützt. USB-Verbindungen werden von einigen Betriebssystemen wie Windows 95 oder Windows NT nicht unterstützt. In der Dokumentation zu Ihrem Betriebssystem finden Sie weitere Informationen.
- Überprüfen Sie die Verbindung zwischen HP All-in-One und Computer. Vergewissern Sie sich, dass das USB-Kabel fest in den USB-Anschluss auf der Rückseite des HP All-in-One eingesteckt ist. Überprüfen Sie, ob das andere Ende des USB-Kabels an einen USB-Anschluss an Ihrem Computer angeschlossen ist. Wenn das Kabel ordnungsgemäß angeschlossen ist, schalten Sie den HP All-in-One aus und wieder ein.

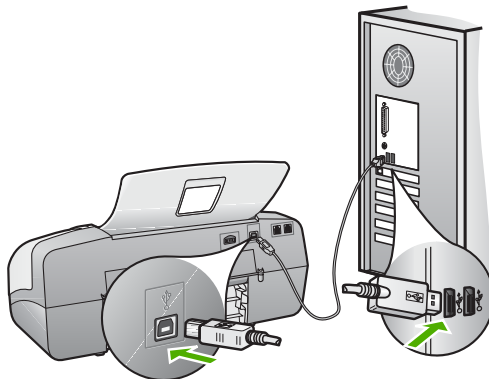

- Wenn Sie den HP All-in-One über einen USB-Hub anschließen, vergewissern Sie sich, dass der Hub eingeschaltet ist. Ist dies der Fall, versuchen Sie, das Gerät direkt an Ihren Computer anzuschließen.
- Überprüfen Sie ggf. andere Drucker oder Scanner. Unter Umständen müssen Sie ältere Produkte von Ihrem Computer trennen.
- Versuchen Sie, das USB-Kabel an einen anderen USB-Anschluss an Ihrem Computer anzuschließen. Starten Sie den Computer nach Überprüfung der Anschlüsse neu. Schalten Sie den HP All-in-One aus und wieder ein.
- Starten Sie den Computer nach Überprüfung der Anschlüsse neu. Schalten Sie den HP All-in-One aus und wieder ein.
- Deinstallieren Sie ggf. die Software für den HP All-in-One, und installieren Sie sie erneut. Weitere Informationen hierzu finden Sie unter [Deinstallieren und Neuinstallieren der Software](#).

Weitere Informationen zum Einrichten und Verbinden des HP All-in-One mit dem Computer finden Sie in den Einrichtungsanweisungen für den HP All-in-One.

Auf der Anzeige wird gemeldet, dass ein Papierstau aufgetreten oder der Patronenwagen blockiert ist

Lösung Wenn auf dem Bedienfeld eine Fehlermeldung zu einem Papierstau oder einem blockierten Patronenwagen angezeigt wird, befindet sich im HP All-in-

One möglicherweise noch Verpackungsmaterial. Überprüfen Sie das Geräteinnere, einschließlich der Zugangsklappe zum Patronenwagen.

Wenn Sie Verpackungsmaterial herausgenommen haben, schalten Sie den HP All-in-One aus und wieder ein.

Fehlerbehebung bei der Softwareinstallation

Die folgenden Themen enthalten mögliche Lösungen für Probleme bei der Softwareinstallation. Wenn Sie bei der Einrichtung ein Problem mit der Hardware feststellen, finden Sie Informationen unter [Fehlerbehebung bei der Hardware-Einrichtung](#).

Die normale Installation der HP All-in-One-Software läuft folgendermaßen ab:

1. Die Software CD-ROM des HP All-in-One startet automatisch.
2. Die Software wird installiert.
3. Dateien werden auf Ihren Computer kopiert.
4. Sie werden aufgefordert, den HP All-in-One an den Computer anzuschließen.
5. Im Bildschirm des Installationsassistenten werden ein grünes OK und ein Häkchen angezeigt.
6. Sie werden aufgefordert, den Computer neu zu starten.
7. Der **Faxeinrichtungsassistent** (Windows) bzw. das **Fax Setup Utility** (Macintosh) wird ausgeführt.
8. Die Registrierung wird ausgeführt.

Wenn einer dieser Vorgänge nicht ausgeführt wurde, liegt möglicherweise ein Problem bei der Installation vor.

Überprüfen Sie die Installation auf einem Windows-Computer wie folgt:

- Starten Sie **HP Solution Center**, und prüfen Sie, ob die folgenden Schaltflächen angezeigt werden: **Bild scannen**, **Dokument scannen** und **Fax senden**. Wenn die Symbole nicht sofort angezeigt werden, müssen Sie einige Minuten warten, bis die Verbindung des HP All-in-One mit dem Computer hergestellt wird. Lesen Sie ansonsten den Abschnitt [Einige der Schaltflächen fehlen im HP Solution Center \(Windows\)](#).
- Öffnen Sie das Dialogfeld **Drucker**, und prüfen Sie, ob der HP All-in-One angezeigt wird.
- Überprüfen Sie, ob ganz rechts auf der Windows-Taskleiste das Symbol HP All-in-One angezeigt wird. Dies bedeutet, dass der HP All-in-One bereit ist.

Beim Einlegen der CD-ROM in das CD-ROM-Laufwerk geschieht nichts.

Lösung Wenn die Installation nicht automatisch ausgeführt wird, können Sie sie manuell starten.

So starten Sie die Installation auf einem Windows-Computer:

1. Klicken Sie im Windows-Menü **Start** auf **Ausführen**.
2. Geben Sie in das Dialogfeld **Ausführen** den Befehl **d:\setup.exe** ein, und klicken Sie auf **OK**.

Wenn dem CD-Laufwerk nicht der Buchstabe *d* zugewiesen ist, verwenden Sie den betreffenden Buchstaben.

So starten Sie die Installation auf einem Macintosh

1. Doppelklicken Sie auf das CD-Symbol auf dem Desktop, um den Inhalt der CD anzuzeigen.
 2. Doppelklicken Sie auf das Symbol des Installationsprogramms.
-

Der Bildschirm zur Überprüfung der minimalen Systemvoraussetzungen wird angezeigt (Windows).

Lösung Ihr System verfügt nicht über die minimalen Voraussetzungen zum Installieren der Software. Klicken Sie auf **Details**, um zu erfahren, was für ein Problem vorliegt, und beheben Sie dieses, bevor Sie die Software installieren.

Sie können stattdessen auch die Software HP Photosmart Essential installieren. HP Photosmart Essential bietet weniger Funktionen als die Software HP Photosmart Premier, benötigt jedoch auch weniger Speicherplatz auf dem Computer.

Weitere Informationen zur Installation der Software HP Photosmart Essential finden Sie in den Einrichtungsanweisungen für den HP All-in-One.

Ein rotes X wird in der Eingabeaufforderung zur USB-Verbindung angezeigt

Lösung Normalerweise wird ein grünes Häkchen angezeigt, das für eine erfolgreiche Plug-and-Play-Verbindung steht. Ein rotes X gibt an, dass die Plug-and-Play-Verbindung fehlgeschlagen ist.

Führen Sie folgende Schritte aus:

1. Vergewissern Sie sich, dass die Bedienfeldschablone richtig angebracht ist. Lösen Sie dann das Netzkabel vom HP All-in-One, und schließen es erneut an.
2. Vergewissern Sie sich, dass das USB-Kabel und das Netzkabel angeschlossen sind.

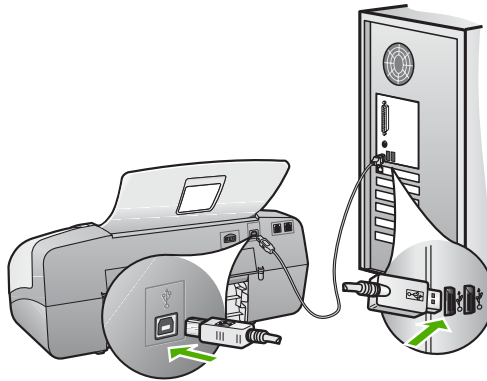

3. Klicken Sie auf **Wiederholen**, um die Plug-and-Play-Einrichtung erneut durchzuführen. Wenn dies nicht hilft, fahren Sie mit dem nächsten Schritt fort.
4. Überprüfen Sie die ordnungsgemäße Einrichtung des USB-Kabels wie folgt:
 - Trennen Sie das USB-Kabel, und stecken Sie es wieder ein.
 - Schließen Sie das USB-Kabel nicht an eine Tastatur oder einen Hub an, der nicht an die Stromversorgung angeschlossen ist.
 - Stellen Sie sicher, dass das USB-Kabel maximal 3 Meter lang ist.
 - Wenn mehrere USB-Geräte an Ihrem Computer angeschlossen sind, sollten Sie die Verbindung der anderen Geräte während der Installation trennen.
5. Fahren Sie mit der Installation fort, und starten Sie den Computer neu, wenn Sie dazu aufgefordert werden.
6. Wenn Sie einen Windows-Computer verwenden, öffnen Sie **HP Solution Center**, und suchen Sie nach den erforderlichen Symbolen (**Bild scannen**, **Dokument scannen** und **Fax senden**). Wenn die Hauptsymbole nicht angezeigt werden, deinstallieren Sie die Software und installieren sie erneut. Weitere Informationen finden Sie im Abschnitt [Deinstallieren und Neuinstallieren der Software](#).

Unbekannter Fehler

Lösung Versuchen Sie, mit der Installation fortzufahren. Wenn dies nicht möglich ist, brechen Sie die Installation ab, und starten Sie sie erneut. Befolgen Sie dann die Anweisungen auf dem Bildschirm. Wenn ein Fehler auftritt, müssen Sie die Software u. U. deinstallieren und anschließend erneut installieren. Löschen Sie nicht einfach die Programmdateien für den HP All-in-One vom Computer. Verwenden Sie unbedingt das Deinstallationsprogramm für die Software des HP All-in-One.

Weitere Informationen finden Sie unter [Deinstallieren und Neuinstallieren der Software](#).

Einige der Schaltflächen fehlen im **HP Solution Center (Windows)**

Wenn die Hauptsymbole (**Bild scannen**, **Dokument scannen** und **Fax senden**) nicht angezeigt werden, ist die Installation möglicherweise nicht vollständig.

Lösung Wenn die Installation nicht vollständig ist, müssen Sie die Software deinstallieren und anschließend neu installieren. Löschen Sie nicht einfach die Programmdateien für den HP All-in-One von der Festplatte. Verwenden Sie unbedingt das Deinstallationsprogramm in der Programmgruppe HP All-in-One. Weitere Informationen finden Sie unter [Deinstallieren und Neuinstallieren der Software](#).

Der **Faxeinrichtungsassistent (Windows)** bzw. das **Fax Setup Utility (Macintosh)** wird nicht ausgeführt.

Lösung Sie können den **Faxeinrichtungsassistenten (Windows)** oder das **Fax Setup Utility (Macintosh)** manuell starten, um die Einrichtung des HP All-in-One abzuschließen.

So starten Sie den **Faxeinrichtungsassistenten (Windows)**:

→ Klicken Sie in **HP Solution Center** auf **Einstellungen, Faxeinstellungen & -einrichtung** und **Faxeinrichtungsassistent**.

So starten Sie das **Fax Setup Utility (Macintosh)**:

1. Klicken Sie in der Taskleiste von HP Photosmart Studio auf **Geräte**. Das Fenster **HP Geräte-Manager** wird geöffnet.
 2. Wählen Sie im Einblendmenü **Geräte** den HP All-in-One aus.
 3. Klicken Sie im Einblendmenü **Informationen und Einstellungen** auf **Fax Setup Utility**.
-

Der Registrierungs Bildschirm wird nicht angezeigt (Windows).

Lösung Sie können über die Windows-Taskleiste auf den Registrierungs Bildschirm (Jetzt anmelden) zugreifen. Klicken Sie dazu auf **Start**, zeigen Sie auf **Programme** bzw. **Alle Programme, HP, OfficeJet All-In-One 4300 Series**, und klicken Sie auf **Produktregistrierung**.

Die **HP Digitale Bildbearbeitung** wird nicht in der Taskleiste angezeigt (Windows).

Lösung Wenn das Symbol für **HP Digitale Bildbearbeitung** nicht in der Systemablage angezeigt wird (in der rechten unteren Ecke des Desktops), starten Sie **HP Solution Center**, um zu überprüfen, ob die wesentlichen Symbole verfügbar sind.

Weitere Informationen zu den in **HP Solution Center** fehlenden Schaltflächen finden Sie unter [Einige der Schaltflächen fehlen im HP Solution Center \(Windows\)](#).

Deinstallieren und Neuinstallieren der Software

Wenn die Installation unvollständig ist oder Sie das USB-Kabel an den Computer angeschlossen haben, bevor Sie während der Installation dazu aufgefordert wurden, müssen Sie die Software möglicherweise deinstallieren und dann erneut installieren. Löschen Sie nicht einfach die Programmdateien für den HP All-in-One vom Computer. Verwenden Sie unbedingt das Deinstallationsprogramm für die Software des HP All-in-One.

Eine Neuinstallation kann 20 bis 40 Minuten dauern. Unter Windows haben Sie drei Möglichkeiten, die Software zu deinstallieren, bei einem Macintosh eine Möglichkeit.

So deinstallieren Sie die Software unter Windows (Methode 1):

1. Trennen Sie die Verbindung zwischen HP All-in-One und Computer. Verbinden Sie den HP All-in-One erst mit Ihrem Computer, nachdem Sie die Software erneut installiert haben.
2. Drücken Sie die Taste **Ein**, um den HP All-in-One auszuschalten.
3. Klicken Sie in der Windows-Taskleiste auf **Start, Programme** bzw. **Alle Programme, HP, OfficeJet All-In-One 4300 Series, Deinstallieren**.
4. Befolgen Sie die Anweisungen auf dem Bildschirm.
5. Wenn Sie gefragt werden, ob Sie gemeinsam genutzte Dateien entfernen möchten, klicken Sie auf **Nein**.
Andernfalls funktionieren andere Programme, die diese Dateien nutzen, möglicherweise nicht ordnungsgemäß.
6. Starten Sie den Computer neu.



Hinweis Es ist wichtig, dass Sie die Verbindung mit dem HP All-in-One trennen, bevor Sie den Computer neu starten. Verbinden Sie den HP All-in-One erst mit Ihrem Computer, nachdem Sie die Software erneut installiert haben.

7. Um die Software erneut zu installieren, legen Sie die mit dem HP All-in-One gelieferte CD-ROM in das CD-Laufwerk des Computers ein, und befolgen Sie die Anweisungen auf dem Bildschirm und die Anleitungen in den Einrichtungsanweisungen für den HP All-in-One.
8. Schließen Sie nach Abschluss der Installation den HP All-in-One an den Computer an.
9. Drücken Sie die Taste **Ein**, um den HP All-in-One einzuschalten.
Nachdem Sie den HP All-in-One angeschlossen und eingeschaltet haben, müssen Sie eventuell einige Minuten warten, bis das Plug-and-Play-Verfahren abgeschlossen ist.
10. Befolgen Sie die Anweisungen auf dem Bildschirm.

Nach Abschluss der Softwareinstallation wird das Symbol für die **HP Digitale Bildbearbeitung** in der Windows-Taskleiste angezeigt.

Um zu überprüfen, ob die Software ordnungsgemäß installiert wurde, doppelklicken Sie auf das **HP Solution Center**-Symbol auf dem Desktop. Wenn in **HP Solution Center** die wesentlichen Symbole (**Bild scannen**, **Dokument scannen** und **Fax senden**) angezeigt werden, ist die Software ordnungsgemäß installiert.

So deinstallieren Sie die Software unter Windows (Methode 2):



Hinweis Verwenden Sie diese Methode, wenn Sie über das Windows-Startmenü nicht auf die Option **Deinstallieren** zugreifen können.

1. Klicken Sie auf der Windows-Taskleiste auf **Start, Einstellungen, Systemsteuerung**.
2. Doppelklicken Sie auf **Software**.
3. Wählen Sie in der Liste den Eintrag **HP PSC & Officejet 6.0** aus, und klicken Sie anschließend auf **Ändern/Entfernen**.
Befolgen Sie die Anweisungen auf dem Bildschirm.
4. Trennen Sie die Verbindung zwischen HP All-in-One und Computer.
5. Starten Sie den Computer neu.



Hinweis Es ist wichtig, dass Sie die Verbindung mit dem HP All-in-One trennen, bevor Sie den Computer neu starten. Verbinden Sie den HP All-in-One erst mit Ihrem Computer, nachdem Sie die Software erneut installiert haben.

6. Legen Sie die HP All-in-One-CD-ROM in das CD-ROM-Laufwerk ein, und starten Sie anschließend das Setup-Programm.
7. Befolgen Sie die Anweisungen auf dem Bildschirm und die Anleitungen in den Einrichtungsanweisungen für den HP All-in-One.

So deinstallieren Sie die Software unter Windows (Methode 3):



Hinweis Verwenden Sie diese Methode, wenn Sie über das Windows-Startmenü nicht auf die Option **Deinstallieren** zugreifen können.

1. Legen Sie die HP All-in-One-CD-ROM in das CD-ROM-Laufwerk ein, und starten Sie anschließend das Setup-Programm.
2. Wählen Sie **Deinstallieren**, und befolgen Sie die Anweisungen auf dem Bildschirm.
3. Trennen Sie die Verbindung zwischen HP All-in-One und Computer.
4. Starten Sie den Computer neu.



Hinweis Es ist wichtig, dass Sie die Verbindung mit dem HP All-in-One trennen, bevor Sie den Computer neu starten. Verbinden Sie den HP All-in-One erst mit Ihrem Computer, nachdem Sie die Software erneut installiert haben.

5. Starten Sie erneut das Installationsprogramm für den HP All-in-One.
6. Wählen Sie **Erneut installieren** aus.
7. Befolgen Sie die Anweisungen auf dem Bildschirm und die Anleitungen in den Einrichtungsanweisungen für den HP All-in-One.

So deinstallieren Sie die Software auf einem Macintosh-Computer

1. Trennen Sie die Verbindung zwischen dem HP All-in-One und dem Macintosh.
2. Doppelklicken Sie auf den Ordner **Programme:Hewlett-Packard**.
3. Doppelklicken Sie auf **HP Deinstallation**.

- Befolgen Sie die Anweisungen auf dem Bildschirm.
4. Trennen Sie nach Abschluss der Deinstallation die Verbindung zum HP All-in-One, und starten Sie den Computer neu.



Hinweis Es ist wichtig, dass Sie die Verbindung mit dem HP All-in-One trennen, bevor Sie den Computer neu starten. Verbinden Sie den HP All-in-One erst mit Ihrem Computer, nachdem Sie die Software erneut installiert haben.

5. Um die Software erneut zu installieren, legen Sie die HP All-in-One-CD-ROM in das CD-ROM-Laufwerk des Computers ein.
6. Starten Sie die CD-ROM über den Desktop, und doppelklicken Sie auf **HP All-in-One Installer**.
7. Befolgen Sie die Anweisungen auf dem Bildschirm und die Anleitungen in den Einrichtungsanweisungen für den HP All-in-One.

Fehlerbehebung bei der Einrichtung der Faxfunktion

Dieser Abschnitt enthält Informationen zum Beheben von Faxproblemen mit dem HP All-in-One. Wenn die Faxfunktion des HP All-in-One nicht richtig eingerichtet ist, treten möglicherweise Probleme beim Senden und Empfangen von Faxen auf.

Sollten Probleme beim Senden von Faxnachrichten auftreten, können Sie einen Faxtestbericht drucken, um den Status des HP All-in-One zu überprüfen. Der Test schlägt fehl, wenn die Faxfunktion des HP All-in-One nicht richtig eingerichtet ist. Führen Sie diesen Test durch, nachdem Sie den HP All-in-One für das Faxen eingerichtet haben. Weitere Informationen finden Sie unter [Testen der Faxeinrichtung](#).

Wenn während des Tests Fehler auftraten, verwenden Sie die Informationen im Bericht, um nach einer Lösung zu suchen. Weitere Informationen hierzu finden Sie auch im nächsten Abschnitt ([Fehler beim Faxtest](#)).

Fehler beim Faxtest

Schlägt ein von Ihnen ausgeführter Faxtest fehl, entnehmen Sie dem Bericht die grundlegenden Informationen zum jeweiligen Fehler. Bestimmen Sie für detailliertere Informationen anhand des Berichts, welcher Teil des Tests fehlgeschlagen ist. Lesen Sie anschließend in diesem Abschnitt die entsprechenden Informationen zur Fehlerbehebung.

- [Der Hardware-Test für Fax schlägt fehl](#)
- [Der Test "Fax ist mit funktionierender Telefonanschlussbuchse verbunden" schlägt fehl](#)
- [Der Test "Telefonkabel ist mit korrektem Anschluss am Faxgerät verbunden" schlägt fehl](#)
- [Der Test "Verwendung eines korrekten Telefonkabels mit dem Faxgerät" schlägt fehl](#)
- [Der Test "Wähltonerkennung" schlägt fehl](#)
- [Der Test für den Zustand der Faxleitung schlägt fehl.](#)

Der Hardware-Test für Fax schlägt fehl

Lösung

- Schalten Sie den HP All-in-One über die Taste **Ein** auf dem Bedienfeld aus, und ziehen Sie anschließend das Netzkabel hinten am HP All-in-One ab. Schließen Sie das Netzkabel nach einigen Sekunden wieder an, und schalten Sie das Gerät ein. Führen Sie den Test erneut durch. Wenn der Test abermals fehlschlägt, fahren Sie mit den folgenden Informationen zur Fehlerbehebung in diesem Abschnitt fort.
- Versuchen Sie, eine Textfaxnachricht zu senden oder zu empfangen. Wenn die Faxnachricht erfolgreich gesendet bzw. empfangen wird, liegt möglicherweise kein Problem vor.
- Wenn Sie den Test über den **Faxeinrichtungsassistenten** (Windows) oder das **Fax Setup Utility** (Mac) ausführen, müssen Sie sicherstellen, dass der HP All-in-One nicht gerade eine andere Aufgabe ausführt (z. B. ein Fax empfängt oder eine Kopie anfertigt). Überprüfen Sie, ob auf der Anzeige gemeldet wird, dass der HP All-in-One beschäftigt ist. Wenn das Gerät mit einer anderen Aufgabe beschäftigt, warten Sie bis diese abgeschlossen ist und sich das Gerät im Leerlauf befindet, bevor Sie den Test ausführen.
- Verwenden Sie unbedingt das mit dem HP All-in-One gelieferte Telefonkabel. Wenn Sie den HP All-in-One nicht mit dem mitgelieferten Telefonkabel an die Telefonbuchse anschließen, können Sie möglicherweise keine Faxe senden oder empfangen. Führen Sie den Test erneut aus, nachdem Sie das im Lieferumfang des HP All-in-One enthaltene Telefonkabel angeschlossen haben.
- Wenn Sie einen Splitter verwenden, kann dies die Ursache für Probleme beim Senden von Faxnachrichten sein. (Ein Splitter ist ein Anschluss für zwei Kabel, der an die Telefonanschlussbuchse in der Wand angeschlossen werden kann.) Entfernen Sie den Splitter und verbinden Sie den HP All-in-One direkt mit der Telefonanschlussbuchse in der Wand.

Nachdem Sie alle gefundenen Probleme behoben haben, führen Sie den Test erneut aus, um sicherzustellen, dass kein Fehler mehr vorliegt und der HP All-in-One bereit zum Faxen ist. Wenn der **Fax Hardware Test** weiterhin fehlschlägt und Probleme beim Faxen auftreten, wenden Sie sich an den HP Support. Rufen Sie die Website www.hp.com/support auf. Wählen Sie bei Aufforderung Ihr Land/ Ihre Region aus, und klicken Sie auf **Kontakt zu HP**, um Kontaktinformationen für den technischen Support zu erhalten.

Der Test "Fax ist mit funktionierender Telefonanschlussbuchse verbunden" schlägt fehl

Lösung

- Überprüfen Sie die Verbindung zwischen der Telefonanschlussbuchse und dem HP All-in-One, um sicherzustellen, dass das Telefonkabel ordnungsgemäß funktioniert.
- Verwenden Sie unbedingt das mit dem HP All-in-One gelieferte Telefonkabel. Wenn Sie den HP All-in-One nicht mit dem mitgelieferten

Telefonkabel an die Telefonbuchse anschließen, können Sie möglicherweise keine Faxe senden oder empfangen. Führen Sie den Test erneut aus, nachdem Sie das im Lieferumfang des HP All-in-One enthaltene Telefonkabel angeschlossen haben.

- Überprüfen Sie, ob der HP All-in-One richtig an die Telefonanschlussbuchse angeschlossen ist. Schließen Sie ein Ende des mit dem HP All-in-One mitgelieferten Telefonkabels an die Telefonanschlussbuchse und das andere Ende an den Anschluss 1-LINE auf der Rückseite des HP All-in-One an. Weitere Informationen zur Einrichtung des HP All-in-One für den Faxbetrieb finden Sie unter [Einrichten der Faxfunktion](#).
- Wenn Sie einen Splitter verwenden, kann dies die Ursache für Probleme beim Senden von Faxnachrichten sein. (Ein Splitter ist ein Anschluss für zwei Kabel, der an die Telefonanschlussbuchse in der Wand angeschlossen werden kann.) Entfernen Sie den Splitter und verbinden Sie den HP All-in-One direkt mit der Telefonanschlussbuchse in der Wand.
- Schließen Sie ein funktionsfähiges Telefon an die Telefonanschlussbuchse an, die Sie für den HP All-in-One verwenden, und überprüfen Sie, ob ein Wählton zu hören ist. Wenn Sie keinen Wählton hören, bitten Sie Ihre Telefongesellschaft, die Leitung zu überprüfen.
- Versuchen Sie, eine Textfaxnachricht zu senden oder zu empfangen. Wenn die Faxnachricht erfolgreich gesendet bzw. empfangen wird, liegt möglicherweise kein Problem vor.

Nachdem Sie alle gefundenen Probleme behoben haben, führen Sie den Test erneut aus, um sicherzustellen, dass kein Fehler mehr vorliegt und der HP All-in-One bereit zum Faxen ist.

Der Test "Telefonkabel ist mit korrektem Anschluss am Faxgerät verbunden" schlägt fehl

Lösung Stecken Sie das Telefonkabel in den richtigen Anschluss ein.

1. Schließen Sie ein Ende des mit dem HP All-in-One gelieferten Telefonkabels an die Telefonanschlussbuchse und das andere Ende an den Anschluss 1-LINE auf der Rückseite des HP All-in-One an.

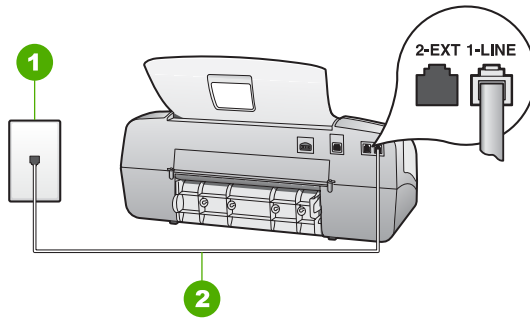

Rückansicht des HP All-in-One

1	Telefonanschlussbuchse
2	Im Lieferumfang des HP All-in-One enthaltenes Telefonkabel angeschlossen an den Anschluss "1-LINE"

2. Nachdem Sie das Telefonkabel an den Anschluss 1-LINE angeschlossen haben, führen Sie den Test erneut aus, um sicherzustellen, dass kein Fehler mehr vorliegt und der HP All-in-One bereit zum Faxen ist.
3. Versuchen Sie, eine Textfaxnachricht zu senden oder zu empfangen.
 - Verwenden Sie unbedingt das mit dem HP All-in-One gelieferte Telefonkabel. Wenn Sie den HP All-in-One nicht mit dem mitgelieferten Telefonkabel an die Telefonbuchse anschließen, können Sie möglicherweise keine Faxe senden oder empfangen. Führen Sie den Test erneut aus, nachdem Sie das im Lieferumfang des HP All-in-One enthaltene Telefonkabel angeschlossen haben.
 - Wenn Sie einen Splitter verwenden, kann dies die Ursache für Probleme beim Senden von Faxnachrichten sein. (Ein Splitter ist ein Anschluss für zwei Kabel, der an die Telefonanschlussbuchse in der Wand angeschlossen werden kann.) Entfernen Sie den Splitter und verbinden Sie den HP All-in-One direkt mit der Telefonanschlussbuchse in der Wand.

Der Test "Verwendung eines korrekten Telefonkabels mit dem Faxgerät" schlägt fehl

Lösung

- Schließen Sie den HP All-in-One mit dem im Lieferumfang enthaltenen Kabel an die Telefonbuchse an. Wie in der Abbildung unten zu sehen ist muss das eine Ende des Telefonkabels an den Anschluss 1-LINE auf der Rückseite des HP All-in-One und das andere Ende an die Telefonanschlussbuchse angeschlossen werden.

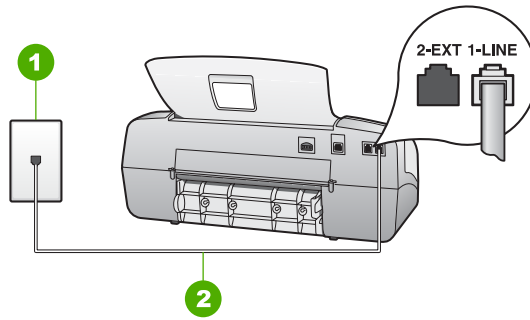

1	Telefonanschlussbuchse
2	Anschließen des mit dem HP All-in-One gelieferten Telefonkabels an den Anschluss 1-LINE

Wenn das mitgelieferte Telefonkabel nicht lang genug ist, können Sie ein Verlängerungskabel verwenden. Weitere Informationen finden Sie unter [Das mit dem HP All-in-One gelieferte Telefonkabel ist zu kurz.](#)

- Überprüfen Sie die Verbindung zwischen der Telefonanschlussbuchse und dem HP All-in-One, um sicherzustellen, dass das Telefonkabel ordnungsgemäß funktioniert.
- Verwenden Sie unbedingt das mit dem HP All-in-One gelieferte Telefonkabel. Wenn Sie den HP All-in-One nicht mit dem mitgelieferten Telefonkabel an die Telefonbuchse anschließen, können Sie möglicherweise keine Faxe senden oder empfangen. Führen Sie den Test erneut aus, nachdem Sie das im Lieferumfang des HP All-in-One enthaltene Telefonkabel angeschlossen haben.
- Wenn Sie einen Splitter verwenden, kann dies die Ursache für Probleme beim Senden von Faxnachrichten sein. (Ein Splitter ist ein Anschluss für zwei Kabel, der an die Telefonanschlussbuchse in der Wand angeschlossen werden kann.) Entfernen Sie den Splitter und verbinden Sie den HP All-in-One direkt mit der Telefonanschlussbuchse in der Wand.

Der Test "Wähltonerkennung" schlägt fehl

Lösung

- Andere Geräte, die dieselbe Telefonleitung wie der HP All-in-One verwenden, lassen den Test möglicherweise fehlschlagen. Um zu ermitteln, ob das Problem durch ein anderes Gerät verursacht wird, trennen Sie alle Geräte von der Telefonleitung, und führen Sie den Test erneut durch. Wenn der **Wähltonerkennung** ohne die anderen Geräte fehlerfrei ausgeführt wird, verursacht mindestens eines dieser Geräte Probleme. Schließen Sie die anderen Geräte einzeln nacheinander wieder an, und führen Sie den Test jedes Mal erneut aus. Auf diese Weise können Sie feststellen, welches Gerät das Problem verursacht.
- Schließen Sie ein funktionsfähiges Telefon an die Telefonanschlussbuchse an, die Sie für den HP All-in-One verwenden, und überprüfen Sie, ob ein

Wählton zu hören ist. Wenn Sie keinen Wählton hören, bitten Sie Ihre Telefongesellschaft, die Leitung zu überprüfen.

- Vergewissern Sie sich, dass der HP All-in-One richtig mit der Telefonanschlussbuchse verbunden ist. Schließen Sie ein Ende des mit dem HP All-in-One mitgelieferten Telefonkabels an die Telefonanschlussbuchse und das andere Ende an den Anschluss 1-LINE auf der Rückseite des HP All-in-One an.
- Wenn Sie einen Splitter verwenden, kann dies die Ursache für Probleme beim Senden von Faxnachrichten sein. (Ein Splitter ist ein Anschluss für zwei Kabel, der an die Telefonanschlussbuchse in der Wand angeschlossen werden kann.) Entfernen Sie den Splitter und verbinden Sie den HP All-in-One direkt mit der Telefonanschlussbuchse in der Wand.
- Wenn Ihre Telefonanlage keinen Standardwählton verwendet, z. B. Nebenstellenanlagen (PBX-Systeme), kann dies den Test fehlschlagen lassen. Hierdurch treten jedoch keine Probleme beim Senden und Empfangen von Faxnachrichten auf. Versuchen Sie, eine Testfaxnachricht zu senden oder zu empfangen.
- Vergewissern Sie sich, dass die Einstellung für Ihr Land/Ihre Region richtig ist. Wenn die Einstellung für Land/Region nicht oder falsch eingestellt ist, kann der Test fehlschlagen, und es treten möglicherweise Probleme beim Senden und Empfangen von Faxnachrichten auf.
- Schließen Sie den HP All-in-One unbedingt an eine analoge Telefonleitung an, da Sie sonst keine Faxe senden oder empfangen können. Um zu überprüfen, ob es sich um eine digitale Telefonleitung handelt, schließen Sie ein analoges Telefon an die Leitung an, und prüfen Sie, ob ein Wählton zu hören ist. Wenn Sie keinen normalen Wählton hören, handelt es sich möglicherweise um eine Leitung für Digitaltelefone. Verbinden Sie den HP All-in-One mit einer analogen Telefonleitung, und versuchen Sie, ein Fax zu senden oder zu empfangen.
- Verwenden Sie unbedingt das mit dem HP All-in-One gelieferte Telefonkabel. Wenn Sie den HP All-in-One nicht mit dem mitgelieferten Telefonkabel an die Telefonbuchse anschließen, können Sie möglicherweise keine Faxe senden oder empfangen. Führen Sie den Test erneut aus, nachdem Sie das im Lieferumfang des HP All-in-One enthaltene Telefonkabel angeschlossen haben.

Nachdem Sie alle gefundenen Probleme behoben haben, führen Sie den Test erneut aus, um sicherzustellen, dass kein Fehler mehr vorliegt und der HP All-in-One bereit zum Faxen ist. Wenn der Test für die **Wähltonerkennung** weiterhin fehlschlägt, bitten Sie Ihre Telefongesellschaft, die Telefonleitung zu überprüfen.

Der Test für den Zustand der Faxleitung schlägt fehl.

Lösung

- Schließen Sie den HP All-in-One an eine analoge Telefonleitung an, da Sie sonst keine Faxe senden oder empfangen können. Um zu überprüfen, ob es sich um eine digitale Telefonleitung handelt, schließen Sie ein analoges Telefon an die Leitung an, und prüfen Sie, ob ein Wählton zu hören ist.

Wenn Sie keinen normalen Wählton hören, handelt es sich möglicherweise um eine Leitung für Digitaltelefone. Verbinden Sie den HP All-in-One mit einer analogen Telefonleitung, und versuchen Sie, ein Fax zu senden oder zu empfangen.

- Überprüfen Sie die Verbindung zwischen der Telefonanschlussbuchse und dem HP All-in-One, um sicherzustellen, dass das Telefonkabel ordnungsgemäß funktioniert.
- Vergewissern Sie sich, dass der HP All-in-One richtig mit der Telefonanschlussbuchse verbunden ist. Schließen Sie ein Ende des mit dem HP All-in-One mitgelieferten Telefonkabels an die Telefonanschlussbuchse und das andere Ende an den Anschluss 1-LINE auf der Rückseite des HP All-in-One an.
- Das Fehlschlagen des Tests kann durch andere Geräte verursacht werden, die dieselbe Telefonleitung nutzen wie der HP All-in-One. Um zu ermitteln, ob das Problem durch ein anderes Gerät verursacht wird, trennen Sie alle Geräte von der Telefonleitung, und führen Sie den Test erneut durch.
 - Wenn der **Test für den Zustand der Faxleitung** ohne die anderen Geräte fehlerfrei ausgeführt wird, verursacht mindestens eines dieser Geräte Probleme. Schließen Sie die anderen Geräte einzeln nacheinander wieder an, und führen Sie den Test jedes Mal erneut aus. Auf diese Weise können Sie feststellen, welches Gerät das Problem verursacht.
 - Schlägt der **Test für den Zustand der Faxleitung** auch fehl, wenn keine anderen Geräte angeschlossen sind, verbinden Sie den HP All-in-One mit einer funktionierenden Telefonleitung, und lesen Sie die weiteren Fehlerbehebungsinformationen in diesem Abschnitt.
- Wenn Sie einen Splitter verwenden, kann dies die Ursache für Probleme beim Senden von Faxnachrichten sein. (Ein Splitter ist ein Anschluss für zwei Kabel, der an die Telefonanschlussbuchse in der Wand angeschlossen werden kann.) Entfernen Sie den Splitter und verbinden Sie den HP All-in-One direkt mit der Telefonanschlussbuchse in der Wand.
- Verwenden Sie unbedingt das mit dem HP All-in-One gelieferte Telefonkabel. Wenn Sie den HP All-in-One nicht mit dem mitgelieferten Telefonkabel an die Telefonbuchse anschließen, können Sie möglicherweise keine Faxe senden oder empfangen. Führen Sie den Test erneut aus, nachdem Sie das im Lieferumfang des HP All-in-One enthaltene Telefonkabel angeschlossen haben.

Nachdem Sie alle gefundenen Probleme behoben haben, führen Sie den Test erneut aus, um sicherzustellen, dass kein Fehler mehr vorliegt und der HP All-in-One bereit zum Faxen ist. Wenn der **Test für den Zustand der Faxleitung** weiterhin fehlschlägt und Probleme beim Faxen auftreten, bitten Sie Ihre Telefongesellschaft, die Telefonleitung zu überprüfen.

Auf der Anzeige wird immer die Meldung "Hörer abgen." angezeigt

Lösung Sie verwenden ein falsches Telefonkabel. Verwenden Sie unbedingt das mit dem HP All-in-One gelieferte Telefonkabel für den Anschluss an die

Telefonleitung. Weitere Informationen finden Sie unter [Der Test "Verwendung eines korrekten Telefonkabels mit dem Faxgerät" schlägt fehl.](#)

Beim Senden und Empfangen von Faxnachrichten mit dem HP All-in-One treten Probleme auf

Lösung Stellen Sie sicher, dass der HP All-in-One eingeschaltet ist. Schauen Sie auf die Anzeige des HP All-in-One. Wenn nichts zu sehen ist und die LED **Ein** nicht leuchtet, ist der HP All-in-One ausgeschaltet. Stellen Sie sicher, dass das Netzkabel mit dem HP All-in-One verbunden und an die Stromversorgung angeschlossen ist. Drücken Sie die Taste **Ein**, um den HP All-in-One einzuschalten.

Nachdem Sie den HP All-in-One eingeschaltet haben, empfiehlt HP, dass Sie fünf Minuten warten, bevor Sie eine Faxnachricht senden oder empfangen. Der HP All-in-One kann keine Faxnachrichten senden oder empfangen, während er nach dem Einschalten initialisiert wird.

Der Faxempfang ist mit dem HP All-in-One nicht möglich, das Senden von Faxen dagegen schon

Lösung

- Wenn Sie keinen Spezialtondienst verwenden, stellen Sie die Option **Spezialton** des HP All-in-One auf **Alle Ruftöne** ein. Weitere Informationen finden Sie unter [Ändern des Rufonmusters für Spezialtonfolge](#).
- Wenn **Autom. Empfang** auf **Tel.** eingestellt ist, müssen Sie Faxnachrichten manuell entgegennehmen. Andernfalls empfängt der HP All-in-One die Faxnachricht nicht. Informationen zum manuellen Faxempfang finden Sie unter [Manuelles Empfangen einer Faxnachricht](#).
- Wenn Sie einen Voicemail-Dienst unter derselben Rufnummer eingerichtet haben, die Sie auch für das Faxen verwenden, können die Faxe nur manuell und nicht automatisch empfangen werden. Dies bedeutet, dass Sie Faxanrufe persönlich entgegennehmen müssen. Informationen zum Einrichten des HP All-in-One für die Verwendung eines Voicemail-Dienstes finden Sie unter [Einrichten der Faxfunktion](#). Informationen zum manuellen Faxempfang finden Sie unter [Manuelles Empfangen einer Faxnachricht](#).
- Wenn ein Computermodem an dieselbe Telefonleitung wie der HP All-in-One angeschlossen ist, stellen Sie sicher, dass die Modemsoftware nicht auf automatischen Faxempfang eingestellt ist. Modems, die für den automatischen Faxempfang eingerichtet sind, übernehmen die Telefonleitung für den Empfang eingehender Faxnachrichten. Dies bedeutet, dass der HP All-in-One die Faxanrufe nicht entgegennehmen kann.
- Wenn ein Anrufbeantworter an derselben Telefonleitung wie der HP All-in-One angeschlossen ist, kann eines der folgenden Probleme auftreten:
 - Ihre Anrufbeantworteransage ist möglicherweise zu lang oder zu laut, um dem HP All-in-One das Erkennen von Faxsignalönen zu

- ermöglichen. Das kann dazu führen, dass das sendende Faxgerät die Verbindung unterbricht.
- Die Zeit nach der Ansage auf Ihrem Anrufbeantworter, in der nichts zu hören ist, ist nicht lang genug, um dem HP All-in-One das Erkennen von Faxsignaltönen zu ermöglichen. Dieses Problem tritt meist bei digitalen Anrufbeantwortern auf.

Die folgenden Aktionen können möglicherweise diese Probleme beheben:

- Stellen Sie sicher, dass der HP All-in-One für den automatischen Faxempfang eingerichtet ist. Informationen zur Einrichtung des HP All-in-One für den automatischen Faxempfang finden Sie unter [Einstellen des Antwortmodus](#).
- Stellen Sie sicher, dass die Einstellung **Töne bis Antwort** auf eine höhere Anzahl von Ruftönen eingestellt ist als der Anrufbeantworter. Weitere Informationen finden Sie unter [Einstellen der Ruftonanzahl bis zur Beantwortung](#).
- Trennen Sie die Verbindung des Anrufbeantworters, und versuchen Sie dann, ein Fax zu empfangen. Wenn Sie ohne den Anrufbeantworter Faxe empfangen können, wird das Problem wahrscheinlich durch den Anrufbeantworter verursacht.
- Schließen Sie den Anrufbeantworter wieder an, und nehmen Sie Ihre Anrufbeantworteransage auf. Die Ansage sollte ungefähr 10 Sekunden lang sein. Sprechen Sie für die Aufnahme langsam und nicht zu laut. Lassen Sie am Ende der Ansage eine Sprechpause von mindestens 5 Sekunden. Dabei sollten im Hintergrund keine Geräusche zu hören sein. Versuchen Sie erneut, eine Faxnachricht zu empfangen.



Hinweis Einige digitale Anrufbeantworter zeichnen die am Ende der Ansage folgende Stille nicht auf. Spielen Sie die Anrufbeantworteransage ab, um diese zu überprüfen.

- Wenn der HP All-in-One eine Telefonleitung gemeinsam mit anderen Telekommunikationsgeräten, wie beispielsweise einem Anrufbeantworter, einem Computermodem oder einer Switchbox mit mehreren Anschlüssen nutzt, kann sich die Faxsignallautstärke verringern. Die Signalabschwächung kann auch durch einen Splitter oder ein Telefonverlängerungskabel verursacht werden. Ein schwächeres Faxsignal kann zu Problemen beim Faxempfang führen.

Um festzustellen, ob das Problem durch andere Geräte verursacht wird, trennen Sie alle Geräte mit Ausnahme des HP All-in-One von der Telefonleitung, und versuchen Sie dann, eine Faxnachricht zu empfangen. Wenn der Faxempfang ohne die anderen Geräte erfolgreich ist, wird das Problem durch eines oder mehrere dieser Geräte verursacht. Versuchen Sie, ein Gerät nach dem anderen mit der Telefonleitung zu verbinden und jeweils eine Faxnachricht zu empfangen, bis Sie das Gerät identifiziert haben, das das Problem verursacht.

- Wenn Sie ein spezielles Ruftonmuster für Ihre Faxnummer haben (bei Verwendung eines Spezialtondienstes Ihrer Telefongesellschaft), vergewissern Sie sich, dass die Option **Spezialton** des HP All-in-One entsprechend eingestellt ist. Weitere Informationen finden Sie unter [Ändern des Ruftonmusters für Spezialtonfolge](#).

Das Senden von Faxen mit dem HP All-in-One ist nicht möglich, der Faxempfang dagegen schon

Lösung

- Der HP All-in-One wählt möglicherweise zu schnell oder zu früh. Sie müssen u. U. einige Pausen in die Zahlensequenz einfügen. Wenn Sie beispielsweise vor dem Wählen der Faxnummer die Verbindung zu einer Amtsleitung herstellen müssen, fügen Sie nach der Nummer zum Wählen der Amtsleitung eine Pause ein. Wenn Ihre Nummer 05555555 lautet und 0 die Nummer zum Aktivieren der externen Leitung ist, können Sie wie folgt Pausen einfügen: 9-555-5555. Um eine Pause in die Faxnummer einzufügen, drücken Sie **Wahlwiederholung/Pause**, oder drücken Sie so oft die Taste #, bis auf der Bedienfeldanzeige ein Bindestrich (-) angezeigt wird. Sie können Faxe auch mit Wahlüberwachung senden. Auf diese Weise können Sie den Wählton Ihrer Telefonleitung während des Wählvorgangs hören. Sie können die Wählgeschwindigkeit einstellen und beim Wählen auf Eingabeaufforderungen reagieren. Weitere Informationen finden Sie unter [Senden einer Faxnachricht unter Verwendung der Wahlüberwachung](#).
- Die Nummer, die Sie zum Senden einer Faxnachricht eingegeben haben, weist nicht das korrekte Format auf, oder das empfangende Faxgerät hat Probleme. Um dies zu überprüfen, wählen Sie die Faxnummer von einem Telefon aus, und stellen Sie fest, ob Faxsignaltöne zu hören sind. Wenn keine Faxsignaltöne zu hören sind, ist das empfangende Faxgerät möglicherweise nicht eingeschaltet oder angeschlossen, oder ein Voicemail-Dienst stört die Telefonleitung des Empfängers. Sie können den Weiteren den Empfänger bitten, sein Faxgerät auf Fehler zu überprüfen.

Auf dem Anrufbeantworter werden Faxsignaltöne aufgezeichnet

Lösung

- Stellen Sie sicher, dass der HP All-in-One für den automatischen Faxempfang konfiguriert und die Option **Töne bis Antwort** richtig eingestellt ist. Die Anzahl der Ruftöne bis zur Entgegennahme eines Anrufs muss für den HP All-in-One also höher sein als für den Anrufbeantworter. Wenn für den Anrufbeantworter und für den HP All-in-One dieselbe Ruftonanzahl eingestellt wurde, wird der Anruf von beiden Geräten entgegengenommen, und die Faxöne werden auf dem Anrufbeantworter aufgezeichnet.
- Stellen Sie den Anrufbeantworter auf eine niedrigere Ruftonanzahl und den HP All-in-One auf die maximal unterstützte Ruftonanzahl ein. (Die maximale Ruftonanzahl ist je nach Land/Region unterschiedlich.) In diesem Fall nimmt der Anrufbeantworter eingehende Anrufe entgegen, und der HP All-in-One überwacht die Leitung auf Faxöne. Wenn der HP All-in-One Faxöne erkennt, nimmt der HP All-in-One das Fax entgegen. Wenn es sich bei dem Anruf um ein Telefongespräch handelt, zeichnet der Anrufbeantworter die eingehende Nachricht auf. Weitere Informationen finden Sie unter [Einstellen der Ruftonanzahl bis zur Beantwortung](#).

Das mit dem HP All-in-One gelieferte Telefonkabel ist zu kurz

Lösung Wenn das mit dem HP All-in-One gelieferte Telefonkabel zu kurz ist, können Sie es mit einem Kupplungsstück verlängern. Verbindungsstücke sind in Elektrogeschäften erhältlich, die Telefonzubehör führen. Sie benötigen außerdem ein weiteres Telefonkabel. Dabei kann es sich um ein Standardkabel handeln, das Sie möglicherweise vorrätig haben.

So verlängern Sie das Telefonkabel

1. Schließen Sie ein Ende des mit dem HP All-in-One gelieferten Telefonkabels an die Telefonanschlussbuchse und das andere Ende an den Anschluss 1-LINE auf der Rückseite des HP All-in-One an.
2. Schließen Sie wie unten dargestellt ein weiteres Telefonkabel an den freien Anschluss am Verbindungsstück und an die Telefonanschlussbuchse an.

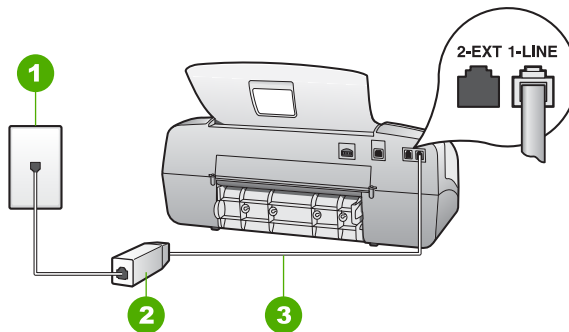

1	Telefonanschlussbuchse
2	Verbindungsstück
3	Im Lieferumfang des HP All-in-One enthaltenes Telefonkabel angeschlossen an den Anschluss "1-LINE"

Fehlerbehebung beim Betrieb

Dieser Abschnitt enthält Informationen zum Beheben von Problemen mit Papier und Druckpatronen.

Der Abschnitt zur Fehlerbehebung in der Online-Hilfe enthält Tipps zur Fehlerbehebung für einige der am häufigsten auftretenden Probleme mit dem HP All-in-One. Weitere Informationen finden Sie unter [Verwenden der Hilfe](#).

Wenn Sie Zugang zum Internet haben, erhalten Sie auf der folgenden HP Website Hilfe: www.hp.com/support. Auf dieser Website finden Sie außerdem Antworten auf häufig gestellte Fragen.

Fehlerbehebung bei Problemen mit dem Papier

Verwenden Sie zum Vermeiden von Papierstaus nur die Papiertypen, die für den HP All-in-One empfohlen werden. Eine Liste der empfohlenen Papiertypen finden Sie unter www.hp.com/support.

Legen Sie kein gewelltes oder zerknittertes Papier bzw. Papier mit umgeknickten oder abgerissenen Kanten in das Zufuhrfach ein.

Gehen Sie bei einem Papierstau im Gerät wie folgt vor, um diesen zu beheben.

Beheben von Papierstaus

Wenn das Papier in das Zufuhrfach eingelegt war, müssen Sie den Stau durch die hintere Klappe beseitigen.

Es kann auch im automatischen Vorlageneinzug zu einem Papierstau kommen. Ein Papierstau im automatischen Vorlageneinzug kann folgende Ursachen haben:

- Es befindet sich zu viel Papier im Vorlageneinzugsfach. Sie können bis zu 20 Blatt Normalpapier in das Vorlageneinzugsfach einlegen.
- Das verwendete Papier ist zu dick oder zu dünn für den HP All-in-One.
- Papier wird in das Vorlageneinzugsfach nachgelegt, während der HP All-in-One Seiten einzieht.

So beseitigen Sie Papierstaus durch die hintere Klappe

1. Drücken Sie auf die Arretierung auf der linken Seite der hinteren Klappe, um die Klappe freizugeben. Entfernen Sie die Klappe, indem Sie sie vom HP All-in-One wegziehen.

 **Vorsicht** Wenn Sie versuchen, einen Papierstau von der Vorderseite des HP All-in-One aus zu beseitigen, kann der Druckmechanismus beschädigt werden. Beseitigen Sie Papierstaus immer durch die hintere Zugangsklappe.

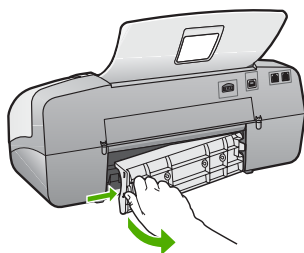

2. Ziehen Sie das Papier vorsichtig aus den Walzen heraus.

 **Vorsicht** Wenn das Papier reißt, während Sie es zwischen den Walzen herausziehen, untersuchen Sie Walzen und Rädchen gründlich auf verbliebene Papierreste. Diese dürfen nicht im Gerät bleiben. Wenn Sie nicht alle Papierstückchen aus dem HP All-in-One entfernen, kommt es mit großer Wahrscheinlichkeit zu weiteren Papierstaus.

3. Setzen Sie die hintere Zugangsklappe wieder ein. Drücken Sie die Klappe vorsichtig hinein, bis sie einrastet.
4. Drücken Sie **OK**, um den aktuellen Auftrag fortzusetzen.

So beseitigen Sie Papierstaus im automatischen Vorlageneinzug:

1. Heben Sie die Abdeckung des automatischen Vorlageneinzugs an.



2. Ziehen Sie das Papier vorsichtig aus den Walzen heraus.



Vorsicht Wenn das Papier reißt, während Sie es zwischen den Walzen herausziehen, untersuchen Sie Walzen und Rädchen gründlich auf verbliebene Papierreste. Diese dürfen nicht im Gerät bleiben. Wenn Sie nicht alle Papierstückchen aus dem HP All-in-One entfernen, kommt es mit großer Wahrscheinlichkeit zu weiteren Papierstaus.

3. Schließen Sie die Abdeckung des automatischen Vorlageneinzugs.

Der automatische Vorlageneinzug zieht zu viele oder überhaupt keine Seiten ein

Mögliche Ursache Der Trennblock oder die Walzen im automatischen Vorlageneinzug müssen möglicherweise gereinigt werden. Bei sehr häufigem Gebrauch, oder wenn Sie handgeschriebene Originale oder Originale mit viel Tinte verwenden, können sich Bleistiftblei, Wachs oder Tinte auf den Trennvorrichtungen und Walzen ablagern.

- Wenn der automatische Vorlageneinzug überhaupt keine Seiten einzieht, müssen die Walzen innerhalb des automatischen Vorlageneinzugs gereinigt werden.
- Wenn der automatische Vorlageneinzug mehrere Seiten anstelle von Einzelblättern einzieht, muss das Separatorpad innerhalb des automatischen Vorlageneinzugs gereinigt werden.

Lösung Legen Sie ein oder zwei Blatt unbenutztes weißes Normalpapier in den Vorlageneinzug ein, und drücken Sie **Start Schwarz**. Beim Durchlauf durch den automatischen Vorlageneinzug löst das Normalpapier Rückstände von den Walzen und vom Trennblock und nimmt diese auf.



Tipp Wenn der automatische Vorlageneinzug das Papier nicht einzieht, reinigen Sie zunächst die vordere Walze. Wischen Sie die Walze mit einem weichen fusselfreien Tuch ab, das leicht mit destilliertem Wasser angefeuchtet ist.

Wenn das Problem weiterhin besteht, oder wenn der automatische Vorlageneinzug das leere Papier nicht einzieht, können Sie die Trennvorrichtung und Walzen manuell reinigen.

So reinigen Sie die Walzen oder den Trennblock

1. Nehmen Sie alle Originale aus dem Vorlageneinzug.
2. Heben Sie die Abdeckung (1) des automatischen Vorlageneinzugs an. So erhalten Sie wie unten dargestellt Zugang zu den Walzen (2) und zum Trennblock (3).

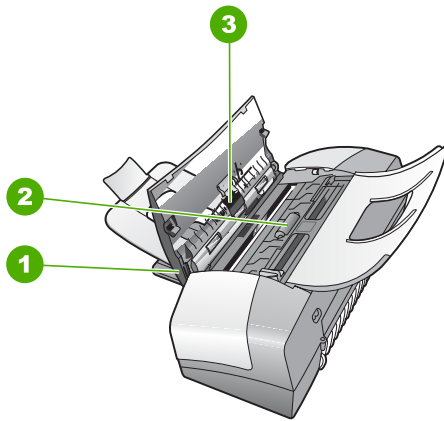

1	Abdeckung des automatischen Vorlageneinzugs
2	Walzen
3	Trennblock

3. Feuchten Sie ein sauberes fusselfreies Tuch leicht mit destilliertem Wasser an und wringen Sie überschüssige Flüssigkeit aus dem Tuch.
4. Wischen Sie mit dem angefeuchteten Tuch die Rückstände von den Walzen und vom Trennblock ab.



Hinweis Wenn sich die Rückstände nicht mit destilliertem Wasser entfernen lassen, verwenden Sie Isopropylalkohol.

5. Schließen Sie die Abdeckung des automatischen Vorlageneinzugs.

Fehlerbehebung bei Problemen mit den Druckpatronen

Wenn Probleme beim Drucken auftreten, liegt möglicherweise ein Fehler bei einer oder beiden Druckpatronen vor.

Beheben von Problemen mit Druckpatronen

1. Nehmen Sie die schwarze Druckpatrone aus dem rechten Schacht. Fassen Sie die Tintendüsen und Kupferkontakte nicht an. Überprüfen Sie die kupferfarbenen Kontakte und die Tintendüsen auf eventuelle Beschädigungen. Stellen Sie sicher, dass die Schutzfolie entfernt wurde. Falls sich die Schutzfolie noch auf den Tintendüsen befindet, entfernen Sie ihn vorsichtig durch Ziehen der pinkfarbenen Lasche.
2. Schieben Sie die Druckpatrone wieder in den Schacht. Drücken Sie die Druckpatrone anschließend hinein, bis sie hörbar einrastet.

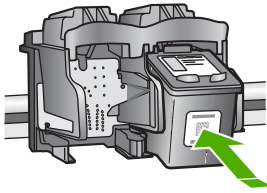

3. Wiederholen Sie die Schritte 1 und 2 für die dreifarbigere Druckpatrone im linken Schacht.
4. Wenn das Problem weiterhin besteht, drucken Sie einen Selbsttestbericht, um festzustellen, ob Probleme mit den Druckpatronen vorliegen.
Dieser Bericht enthält nützliche Informationen über die Druckpatronen, wie z. B. Statushinweise.
5. Wenn im Bericht Fehler deutlich werden, reinigen Sie die Druckpatronen.
6. Wenn das Problem weiterhin besteht, reinigen Sie die kupferfarbenen Kontakte der Druckpatronen.
7. Wenn danach immer noch Probleme beim Drucken auftreten, ermitteln Sie, welche Druckpatrone fehlerhaft ist, und wechseln Sie diese aus.

Weitere Informationen finden Sie unter:

- [Auswechseln der Druckpatronen](#)
- [Drucken eines Selbsttestberichts](#)
- [Reinigen der Druckpatronen](#)
- [Reinigen der Druckpatronenkontakte](#)

12 HP Gewährleistung und Support

In diesem Kapitel finden Sie Informationen zur Gewährleistung von HP. Außerdem wird beschrieben, wie Sie über das Internet Support erhalten, die Seriennummer und die Service-ID ausfindig machen, sich an den HP Customer Support wenden und den HP All-in-One für den Versand vorbereiten.

Falls Sie eine benötigte Antwort in der gedruckten oder elektronischen Dokumentation nicht finden, können Sie einen der im folgenden Abschnitt aufgeführten HP Kundendienste in Anspruch nehmen. Einige Kundendienste stehen nur in den USA und Kanada zur Verfügung, während andere in vielen Ländern/Regionen weltweit angeboten werden. Wenn für Ihr Land/Ihre Region keine Supportdienstnummer angegeben ist, wenden Sie sich an einen autorisierten HP Händler in Ihrer Nähe.

Gewährleistung

Wenn Sie einen HP Reparatur-Service wünschen, müssen Sie sich zunächst an das HP Servicebüro oder an ein HP Kundendienstzentrum wenden, um eine Fehlersuche durchzuführen. Informationen zu den Maßnahmen, die Sie vor der Kontaktaufnahme mit dem Kundendienst durchführen sollten, finden Sie unter [Vor dem Anruf beim HP Customer Support](#).



Hinweis Diese Informationen gelten nicht für Kunden in Japan. Informationen zu Serviceoptionen in Japan finden Sie unter [HP Quick Exchange Service \(Japan\)](#).

Gewährleistungserweiterungen

Je nach Land/Region bietet HP Gewährleistungs-Upgrades an, mit denen Sie die Standardgewährleistung für Ihr Produkt aufwerten können. Für diese Leistung fallen zusätzliche Kosten an. Zu den verfügbaren Optionen kann ein vorrangiger telefonischer Support, ein Rücksendeservice oder ein Austausch bis zum nächsten Werktag gehören. In der Regel beginnt die Gewährleistungsfrist am Tag des Produkterwerbs und muss innerhalb eines beschränkten Zeitraums nach Produkterwerb erstanden werden.

Weitere Informationen finden Sie unter:

- Wählen Sie in den USA die Telefonnummer 1-866-234-1377, und wenden sich an einen zuständigen HP Mitarbeiter.
- Wenden Sie sich außerhalb der USA an Ihre HP Kundendienstniederlassung vor Ort. Eine Liste der Telefonnummern des Kundendienstes weltweit finden Sie unter [Support weltweit](#).
- Rufen Sie die HP Website unter www.hp.com/support auf. Wählen Sie bei der entsprechenden Aufforderung Ihr Land/Ihre Region aus, und suchen Sie dann nach Gewährleistungsinformationen.

Gewährleistungsinformationen

HP Produkt	Dauer der beschränkten Gewährleistung
Software	90 Tage
Druckpatronen	Bis die HP Tinte verbraucht oder das auf der Druckpatrone angegebene Enddatum für die Garantie erreicht ist, je nachdem, welcher Fall zuerst eintritt. Diese Garantie gilt nicht für nachgefüllte, nachgearbeitete, recycelte, zweckentfremdete oder in anderer Weise manipulierte HP Tintenprodukte.
Zubehör	1 Jahr
Druckerperipheriehardware (Einzelheiten siehe unten)	1 Jahr

A. Umfang der beschränkten Gewährleistung

- Hewlett-Packard (HP) gewährleistet dem Endkunden, dass die oben genannten HP Produkte während des oben genannten Gewährleistungszeitraums frei von Material- und Verarbeitungsfehlern sind. Der Gewährleistungszeitraum beginnt mit dem Kaufdatum.
- Bei Softwareprodukten gilt die beschränkte HP Gewährleistung ausschließlich für die fehlerhafte Ausführung von Programmanweisungen. HP gewährleistet weder den unterbrechungs- noch den fehlerfreien Betrieb eines Produkts.
- Die beschränkte Gewährleistung von HP gilt nur für Mängel, die sich bei normaler Benutzung des Produkts ergeben, und erstreckt sich nicht auf Fehler, die durch Folgendes verursacht wurden:
 - Unsatzgemäße Wartung oder Abänderung des Produkts;
 - Software, Druckmedien, Ersatzteile oder Verbrauchsmaterial, die nicht von HP geliefert oder unterstützt werden;
 - Betrieb des Produkts, der nicht den technischen Daten entspricht;
 - Unberechtigte Abänderung oder falsche Verwendung.
- Bei HP Druckern hat die Verwendung einer nicht von HP hergestellten Tintenpatrone oder einer nachgefüllten Tintenpatrone weder Auswirkungen auf die Gewährleistung gegenüber dem Kunden noch auf andere HP Support-Vereinbarungen mit dem Kunden. Sollte der Druckerfehler oder -schaden jedoch direkt auf die Verwendung einer nicht von HP gefertigten oder einer nachgefüllten Tintenpatrone zurückzuführen sein, stellt HP dem Endkunden die zur Reparatur des betreffenden Schadens angefallene Arbeitszeit sowie die erforderlichen Ersatzteile in Rechnung. Hierbei werden die üblichen Gebührensätze erhoben.
- Wenn HP während des jeweils zutreffenden Gewährleistungszeitraums von einem Schaden an einem unter die Gewährleistung von HP fallenden Produkt in Kenntnis gesetzt wird, wird das betreffende Produkt nach Wahl von HP entweder repariert oder ersetzt.
- Sollte HP nicht in der Lage sein, ein fehlerhaftes, unter die Gewährleistung fallendes Produkt zu reparieren oder zu ersetzen, erstattet HP innerhalb eines angemessenen Zeitraums nach Benachrichtigung über den Schaden den vom Endkunden bezahlten Kaufpreis für das Produkt zurück.
- HP ist erst dann verpflichtet, das mangelhafte Produkt zu reparieren, zu ersetzen oder den Kaufpreis zurückzuerstatten, wenn der Endkunde dieses an HP zurückgesandt hat.
- Ersatzprodukte können entweder neu oder neuwertig sein, solange sie über mindestens denselben Funktionsumfang verfügen wie das zu ersetzende Produkt.
- HP Produkte können aufgearbeitete Teile, Komponenten oder Materialien enthalten, die in der Leistung neuen Teilen entsprechen.
- Die Erklärung zur beschränkten Gewährleistung von HP gilt in jedem Land, in dem die aufgeführten Produkte von HP vertrieben werden. Weitergehende auf der Gewährleistung beruhende Dienstleistungen (z.B. Vor-Ort-Service) können mit jeder autorisierten HP Serviceeinrichtung in den Ländern vereinbart werden, in denen das Produkt durch HP oder einen autorisierten Importeur vertrieben wird.

B. Einschränkungen der Gewährleistung

WEDER HP NOCH DESSEN ZULIEFERER ÜBERNEHMEN ÜBER DAS NACH GELTENDEM RECHT ZULÄSSIGE AUSMASS HINAUS ANDERE AUSDRÜCKLICHE ODER STILLSCHWEIGENDE GEWÄHRLEISTUNGEN ODER ZUSICHERUNGEN HINSICHTLICH DER MARKTGÄNGIGKEIT, ZUFRIEDEN STELLENDE QUALITÄT UND EIGNUNG FÜR EINEN BESTIMMTEN ZWECK.

C. Haftungsbeschränkung

- Sofern durch die geltende Gesetzgebung keine anderen Bestimmungen festgelegt sind, stehen dem Endkunden über die in dieser Gewährleistungsvereinbarung genannten Leistungen hinaus keine weiteren Ansprüche zu.
- IN DEM NACH GELTENDEM RECHT ZULÄSSIGEN MASS UND MIT AUSNAHME DER IN DIESER GEWÄHRLEISTUNGSVEREINBARUNG AUSDRÜCKLICH ANGEGEBENEN VERPFLICHTUNGEN SIND WEDER HP NOCH DESSEN ZULIEFERER ERSATZPFLICHTIG FÜR DIREKTE, INDIREKTE, BESONDERE, ZUFÄLLIGE ODER FOLGESCHÄDEN, UNABHÄNGIG DAVON, OB DIESE AUF DER GRUNDLAGE VON VERTRÄGEN, UNERLAUBTEN HANDLUNGEN ODER ANDEREN RECHTSTHEORIEN GELTEND GEMACHT WERDEN UND OB HP ODER DESSEN ZULIEFERER VON DER MÖGLICHKEIT EINES SOLCHEN SCHADENS UNTERRICHTET WORDEN SIND.

D. Geltendes Recht

- Diese Gewährleistungsvereinbarung stattet den Endkunden mit bestimmten Rechten aus. Der Endkunde hat unter Umständen noch weitere Rechte, die in den Vereinigten Staaten von Bundesstaat zu Bundesstaat, in Kanada von Provinz zu Provinz, und allgemein von Land zu Land verschieden sein können.
- Soweit diese Gewährleistungsvereinbarung nicht dem geltenden Recht entspricht, soll sie als dahingehend abgeändert gelten, dass die hierin enthaltenen Bestimmungen dem geltenden Recht entsprechen. Unter dem geltenden Recht treffen bestimmte Erklärungen und Einschränkungen dieser Gewährleistungsvereinbarung möglicherweise nicht auf den Endkunden zu. In einigen US-Bundesstaaten und in einigen anderen Ländern (sowie in einigen kanadischen Provinzen):
 - werden die Rechte des Verbrauchers nicht durch die Erklärungen und Einschränkungen dieser Gewährleistungsvereinbarung beschränkt (z.B. in Großbritannien);
 - ist ein Hersteller nicht berechtigt, solche Erklärungen und Einschränkungen durchzusetzen;
 - verfügt ein Endkunde über weitere Gewährleistungsansprüche; insbesondere kann die Dauer stillschweigender Gewährleistungen durch das geltende Recht geregelt sein und darf vom Hersteller nicht eingeschränkt werden, oder eine zeitliche Einschränkung der stillschweigenden Gewährleistung ist zulässig.
- DURCH DIESE GEWÄHRLEISTUNGSVEREINBARUNG WERDEN DIE ANSPRÜCHE DES ENDKUNDEN, DIE DURCH DAS IN DIESEN LÄNDERN GELTENDE RECHT IM ZUSAMMENHANG MIT DEM KAUF VON HP PRODUKTEN GEWÄHRT WERDEN, NUR IM GESETZLICH ZULÄSSIGEN RAHMEN AUSGESCHLOSSEN, EINGESCHRÄNKT ODER GEÄNDERT. DIE BEDINGUNGEN DIESER GEWÄHRLEISTUNGSVEREINBARUNG GELTEN ZUSÄTZLICH ZU DEN GESETZLICHEN ENDKUNDENRECHTEN.

HP Herstellergarantie

Sehr geehrter Kunde,

Als Anlage finden Sie die Namen und Adressen der jeweiligen HP Gesellschaft, die in Ihrem Land die HP Herstellergarantie gewähren.

Über die Herstellergarantie hinaus haben Sie gegebenenfalls Mängelansprüche gegenüber Ihrem Verkäufer aus dem Kaufvertrag, die durch diese Garantie nicht eingeschränkt werden.

Deutschland: Hewlett-Packard GmbH, Herrenberger Straße 140, D-71034 Böblingen

Luxemburg: Hewlett-Packard Luxembourg SCA, 7a, rue Robert Stümper, L-2557 Luxembourg-Gasperich

Österreich: Hewlett-Packard Ges.m.b.H., Liebiggasse 1, A-1222 Wien

Abrufen von Supportinformationen und weiteren Informationen aus dem Internet

Informationen zu Support und Gewährleistung finden Sie auf der HP Website unter www.hp.com/support. Wählen Sie bei Aufforderung Ihr Land/Ihre Region aus, und klicken Sie auf **Contact HP** (Kontakt zu HP), um Kontaktinformationen für den technischen Support zu erhalten.

Auf dieser Website erhalten Sie neben technischem Support auch Treiber, Zubehör und Bestellinformationen. Außerdem stehen Ihnen folgende Möglichkeiten zur Verfügung:

- Zugreifen auf Online-Supportseiten
- Senden einer E-Mail-Nachricht mit der Schilderung des Problems an HP
- Kontaktieren eines technischen Mitarbeiters von HP über die Online-Chatfunktion
- Suchen nach Software-Aktualisierungen

Die Supportoptionen sind je nach Produkt, Land/Region und Sprache verschieden.

Vor dem Anruf beim HP Customer Support

Möglicherweise sind im Lieferumfang des HP All-in-One Softwareprogramme von anderen Herstellern enthalten. Falls Probleme mit diesen Programmen auftreten, erhalten Sie die beste technische Unterstützung von den jeweiligen Herstellern.



Hinweis Diese Informationen gelten nicht für Kunden in Japan. Informationen zu Serviceoptionen in Japan finden Sie unter [HP Quick Exchange Service \(Japan\)](#).

Bevor Sie sich an den HP Customer Support wenden, sollten Sie die folgenden Schritte durchführen.

1. Stellen Sie Folgendes sicher:
 - a. Der HP All-in-One ist angeschlossen und betriebsbereit.
 - b. Die angegebenen Druckpatronen sind richtig eingesetzt.
 - c. Das empfohlene Papier ist richtig in das Papierfach eingelegt.
2. Setzen Sie den HP All-in-One zurück:
 - a. Schalten Sie den HP All-in-One durch Drücken der Taste **Ein** aus.
 - b. Ziehen Sie das Netzkabel an der Rückseite des HP All-in-One ab.
 - c. Schließen Sie das Netzkabel wieder an den HP All-in-One an.
 - d. Schalten Sie den HP All-in-One durch Drücken der Taste **Ein** ein.
3. Informationen zu Support und Gewährleistung finden Sie auf der HP Website unter www.hp.com/support. Wählen Sie bei Aufforderung Ihr Land/Ihre Region aus, und klicken Sie auf **Contact HP** (Kontakt zu HP), um Kontaktinformationen für den technischen Support zu erhalten.
Suchen Sie auf der HP Website nach aktuellen Informationen oder Tipps zur Fehlerbehebung für den HP All-in-One.
4. Wenn das Problem auch weiterhin auftritt und Sie mit einem HP Customer Support-Techniker sprechen müssen, treffen Sie die folgenden Vorbereitungen:
 - a. Halten Sie den Namen des HP All-in-One bereit, der auf der Anzeige gemeldet wird.
 - b. Drucken Sie einen Selbsttestbericht.
 - c. Erstellen Sie eine Farbkopie, um ein Beispiel für das Druckproblem verfügbar zu haben.
 - d. Überlegen Sie, wie sich das Problem präzise beschreiben lässt.
 - e. Halten Sie die Seriennummer und Service-ID bereit.
5. Rufen Sie den HP Customer Support an. Halten Sie sich beim Anrufen in der Nähe des HP All-in-One auf.

Weitere Informationen finden Sie unter:

- [Drucken eines Selbsttestberichts](#)
- [Zugriff auf die Seriennummer und die Service-ID](#)

Zugriff auf die Seriennummer und die Service-ID

Sie können auf wichtige Informationen über das **Informationsmenü** des HP All-in-One zugreifen.



Hinweis Wenn der HP All-in-One sich nicht einschalten lässt, finden Sie die Seriennummer auf einem Aufkleber auf der Rückseite. Die Seriennummer besteht aus 10 Zeichen und befindet sich oben links auf dem Aufkleber.

So greifen Sie auf die Seriennummer und die Service-ID zu:

1. Drücken und halten Sie **OK**. Halten Sie weiterhin **OK** gedrückt, und drücken Sie zusätzlich **4**. Dadurch wird das **Informationsmenü** angezeigt.
2. Drücken Sie **▶**, bis **Modellnummer** angezeigt wird, und drücken Sie dann **OK**. Die Service-ID wird angezeigt.
Notieren Sie die vollständige Service-ID.
3. Drücken Sie **Abbrechen** und dann **▶**, bis **Seriennummer** angezeigt wird.
4. Drücken Sie **OK**. Die Seriennummer wird angezeigt.
Notieren Sie die vollständige Seriennummer.
5. Drücken Sie **Abbrechen**, bis das **Informationsmenü** geschlossen wird.

Support in Nordamerika während der Gewährleistungszeit

Wenden Sie sich telefonisch unter **1-800-474-6836 (1-800-HP invent)** an den Support. In den USA ist telefonischer Support rund um die Uhr in englischer und spanischer Sprache verfügbar (Änderungen der Geschäftszeiten vorbehalten). Während der Gewährleistungszeit ist dieser Kundendienst kostenlos. Nach Ablauf der Gewährleistung fällt ggf. eine Gebühr an.

Support weltweit

Die unten aufgeführten Telefonnummern sind die zur Zeit der Veröffentlichung geltenden Nummern. Eine Liste der aktuellen internationalen Telefonnummern des HP Support finden Sie unter www.hp.com/support. Auf dieser Seite können Sie Ihr Land/Ihre Region bzw. Ihre Sprache auswählen.

Der Kundendienst ist im Gewährleistungszeitraum kostenlos. Sie müssen nur die Standardgebühren für Ferngespräche zahlen. In manchen Fällen können zusätzliche Gebühren anfallen.

Informationen zu den Details und Bedingungen des telefonischen Supports in Ihrem Land/Ihrer Region in Europa finden Sie unter www.hp.com/support.

Sie können sich auch an Ihren Händler wenden oder HP unter einer der in diesem Handbuch genannten Telefonnummern anrufen.

Da wir uns ständig um eine Verbesserung unseres telefonischen Kundendienstes bemühen, sollten Sie sich regelmäßig auf unserer Website über Neuigkeiten bezüglich der Kundendienstleistungen und Lieferbedingungen informieren.



61 56 45 43	الجزائر	日本 (携帯電話の場合)	03-3335-9800
Argentina (Buenos Aires)	54-11-4708-1600	한국	1588-3003
Argentina	0-800-555-5000	Luxembourg	900 40 006
Australia	1300 721 147	Luxemburg	900 40 007 (0,16 € / min)
Australia (out-of-warranty)	1902 910 910	Malaysia	1800 88 8588
Österreich	+ 43 1 86332 1000 0810-0010000 (in country)	Mexico (Mexico City)	55-5258-9922
17212049	البحرين	Mexico	01-800-472-68368 22 404747
België	070 300 005	المغرب	0900 2020 165 (0,20 € / min)
Belgique	070 300 004	Nederland	0800 441 147
Brasil (Sao Paulo)	55-11-4004-7751	New Zealand	0800 441 147
Brasil	0-800-709-7751	Nigeria	1 3204 999
Canada (Mississauga Area)	(905) 206-4663	Norge	+46 (0) 77 120 4765
Canada	1-800-474-6836	Panama	1-800-711-2884
Central America & The Caribbean	www.hp.com/support	Paraguay	009 800 54 1 0006
Chile	800-360-999	Perú	0-800-10111
中国	86-10-68687980 800-810-3888	Philippines	(63) 2 867 3551 1800 1441 0094
Colombia (Bogota)	571-606-9191	Polska	0 801 800 235
Colombia	01-8000-51-4746- 8368	Portugal	808 201 492
Costa Rica	0-800-011-1046	Puerto Rico	1-877-232-0589
Česká republika	810 222 222	República Dominicana	1-800-711-2884
Danmark	+ 45 70 202 845	România	0801 033 390
Ecuador (Andinatel)	1-999-119	Россия (Москва)	095 777 3284
Ecuador (Pacífitel)	800-711-2884 1-800-225-528 800-711-2884	Россия (Санкт- Петербург)	812 332 4240
(02) 6910602	مصر	800 897 1415	السعودية
El Salvador	800-6160	Singapore	6 272 5300
España	902 010 059	Slovensko	0850 111 256
France	+33 (0) 892 69 60 22 (0,34 € / min)	South Africa	+ 27 11 2589301
Deutschland	+49 (0) 180 5652 180	(international)	
Ελλάδα (από το εξωτερικό)	+ 30 210 6073603	South Africa (RSA)	086 0001030
Ελλάδα (εντός Ελλάδας)	801 11 75400	Rest of West Africa	+ 351 213 17 63 80
Ελλάδα (από Κύπρο)	800 9 2654	Suomi	+358 (0) 203 66 767
Guatemala	1-800-711-2884	Sverige	+46 (0) 77 120 4765
香港特別行政區	2802 4098	Switzerland	0848 672 672
Magyarország	06 40 200 629	臺灣	02-8722-8000
India	1600 425 7737	ໄທ	+66 (2) 353 9000
Indonesia	+62 (21) 350 3408	71 89 12 22	تونس
Ireland	1 890 923 902	Trinidad & Tobago	1-800-711-2884
1-700-503-048	ישראל	Türkiye	90 212 444 71 71
Italia	848 800 871	Україна	(044) 230 51 06
Jamaica	1-800-711-2884	الإمارات العربية المتحدة	600 54 47 47
日本	0570-000511	United Kingdom	+44 (0) 870 010 4320
		United States	1-(800)-474-6836
		Uruguay	0004-054-177
		Venezuela (Caracas)	58-212-278-8666
		Venezuela	0-800-474-68368
		Việt Nam	+84 88234530

HP Quick Exchange Service (Japan)

製品に問題がある場合は以下に記載されている電話番号に連絡してください。製品が故障している、または欠陥があると判断された場合、HP Quick Exchange Serviceがこの製品を正常品と交換し、故障した製品を回収します。保証期間中は、修理代と送料は無料です。また、お住まいの地域にもよりますが、プリンタを次の日までに交換することも可能です。

電話番号：0570-000511（自動応答）

:03-3335-9800（自動応答システムが使用できない場合）

サポート時間：平日の午前 9:00 から午後 5:00 まで

土日の午前 10:00 から午後 5:00 まで。

祝祭日および1月1日から3日は除きます。

サービスの条件

- サポートの提供は、カスタマケアセンターを通してのみ行われます。
- カスタマケアセンターがプリンタの不具合と判断した場合に、サービスを受けることができます。

ご注意: ユーザの扱いが不適切であったために故障した場合は、保証期間中であっても修理は有料となります。詳細については保証書を参照してください。

その他の制限

- 運送の時間はお住まいの地域によって異なります。詳しくは、カスタマケアターに連絡してご確認ください。
- 出荷配送は、当社指定の配送業者が行います。
- 配送は交通事情などの諸事情によって、遅れる場合があります。
- このサービスは、将来予告なしに変更することがあります。

Anweisungen zum Verpacken des Geräts für den Versand finden Sie unter [Verpacken des HP All-in-One](#).

Anruf beim HP Customer Support in Korea

HP 한국 고객 지원 문의

*고객 지원 센터 대표 전화
1588-3003

*제품가격 및 구입처 정보 문의 전화
080-703-0700

*전화 상담 가능 시간:
평 일 09:00~18:00
토요일 09:00~13:00
(일요일, 공휴일 제외)

Vorbereiten des HP All-in-One für den Versand

Wenn Sie nach dem Kontakt mit dem HP Customer Support oder von der Verkaufsstelle aufgefordert werden, den HP All-in-One zur Reparatur einzuschicken, müssen Sie vorher unbedingt folgende Komponenten entfernen und aufbewahren:

- Tintenpatronen
- Bedienfeldschablone
- Netzkabel, USB-Kabel und sonstige, an den HP All-in-One angeschlossenen Kabel

- Sämtliches Papier im Zufuhrfach
- Alle in den HP All-in-One eingelegten Originale
- [Herausnehmen der Druckpatronen vor dem Versand](#)
- [Entfernen der Bedienfeldschablone](#)

Herausnehmen der Druckpatronen vor dem Versand

Nehmen Sie unbedingt die Druckpatronen heraus, bevor Sie den HP All-in-One zurückgeben.

So nehmen Sie die Druckpatronen vor dem Versand heraus:

1. Schalten Sie den HP All-in-One ein, und warten Sie, bis der Patronenwagen zum Stillstand gekommen ist. Wenn sich der HP All-in-One nicht einschalten lässt, überspringen Sie diesen Schritt, und fahren Sie mit Schritt 2 fort.
2. Öffnen Sie die Zugangsklappe zu den Druckpatronen.
3. Nehmen Sie die Druckpatronen aus den Schächten heraus.



Hinweis Falls sich der HP All-in-One nicht einschalten lässt, können Sie das Netzkabel abziehen und den Druckerwagen manuell ganz nach rechts schieben, um die Druckpatronen zu entfernen.

4. Bewahren Sie die Druckpatronen in einem luftdichten Beutel auf, damit sie nicht austrocknen. Senden Sie die Patronen nicht gemeinsam mit dem HP All-in-One ein, es sei denn, Sie wurden vom HP Customer Support dazu aufgefordert.
5. Schließen Sie die Zugangsklappe des Patronenwagens, und warten Sie einige Minuten, bis der Patronenwagen in die Ausgangsposition zurückgefahren ist (auf der linken Seite).



Hinweis Vergewissern Sie sich, dass der Scanner nicht in Betrieb ist und sich in der Ausgangsposition befindet, bevor Sie den HP All-in-One ausschalten.

6. Drücken Sie die Taste **Ein**, um den HP All-in-One auszuschalten.

Entfernen der Bedienfeldschablone

Führen Sie die folgenden Schritte aus, nachdem Sie die Druckpatronen herausgenommen und das Netzkabel vom HP All-in-One abgezogen haben.



Vorsicht 1 Sie müssen den HP All-in-One vom Stromnetz trennen, bevor Sie die folgenden Schritte ausführen.

Vorsicht 2 Der ersetzte HP All-in-One wird ohne Netzkabel geliefert. Bewahren Sie das Netzkabel an einem sicheren Platz auf, bis das HP All-in-One-Ersatzgerät eintrifft.

So nehmen Sie die Bedienfeldschablone ab:

1. Drücken Sie die Taste **Ein**, um den HP All-in-One auszuschalten.
2. Ziehen Sie das Netzkabel zunächst von der Netzsteckdose und anschließend vom HP All-in-One ab. Senden Sie das Netzkabel nicht mit dem HP All-in-One ein.
3. Nehmen Sie die Bedienfeldschablone wie folgt ab:
 - a. Fassen Sie die Bedienfeldschablone an beiden Seiten an.
 - b. Heben Sie die Bedienfeldschablone mit den Fingerspitzen ab.

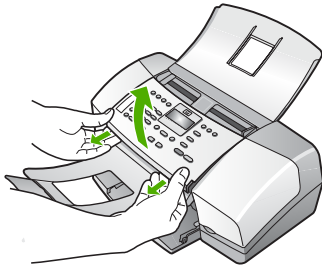

4. Bewahren Sie die Bedienfeldschablone auf. Senden Sie die Bedienfeldschablone nicht zusammen mit dem HP All-in-One ein.



Vorsicht Das HP All-in-One-Ersatzgerät wird eventuell ohne Bedienfeldschablone geliefert. Bewahren Sie die Bedienfeldschablone an einem sicheren Ort auf. Sobald Sie das HP All-in-One-Ersatzgerät erhalten, bringen Sie die Bedienfeldschablone wieder an. Sie müssen die Bedienfeldschablone anbringen, um die Bedienfeldfunktionen auf dem HP All-in-One-Ersatzgerät nutzen zu können.



Hinweis In den Einrichtungsanweisungen zum HP All-in-One können Sie nachlesen, wie die Schablone anzubringen ist. Gegebenenfalls erhalten Sie zusammen mit Ihrem HP All-in-One-Austauschgerät Anweisungen zu dessen Einrichtung.

Verpacken des HP All-in-One

Führen Sie die folgenden Schritte durch, nachdem Sie die Druckpatronen herausgenommen, die Bedienfeldblende abgenommen, den HP All-in-One ausgeschaltet und sämtliche Kabel abgezogen haben.

So verpacken Sie den HP All-in-One:

1. Falls vorhanden, packen Sie den HP All-in-One für den Versand in die Originalverpackung oder das Verpackungsmaterial des Ersatzgerätes ein.

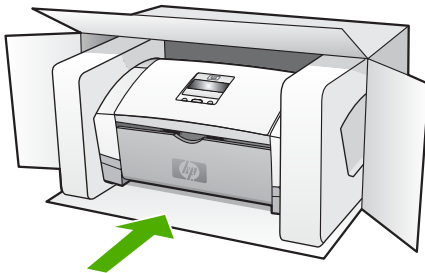

Wenn Sie die Originalverpackung nicht mehr besitzen, verwenden Sie bitte ähnliches Verpackungsmaterial. Für Transportschäden, die auf eine unsachgemäße Verpackung und/

oder einen unsachgemäßen Transport zurückzuführen sind, besteht kein Gewährleistungsanspruch.

2. Kleben Sie das Etikett für die Rücksendung außen auf den Karton.
3. Folgende Dokumente sollten dem Gerät beigelegt werden:
 - Eine vollständige Beschreibung der Symptome für das Kundendienstpersonal (Beispieleiten für die Druckqualität können hilfreich sein).
 - Eine Kopie des Kassenbelegs oder eines anderen Kaufbelegs, aus dem die Gewährleistungszeit hervorgeht.
 - Ihr Name sowie Ihre Adresse und die Telefonnummer, unter der Sie tagsüber zu erreichen sind.

13 Technische Daten

Die technischen Daten und die internationalen Zulassungsinformationen für den HP All-in-One finden Sie in diesem Abschnitt.

Systemanforderungen

Systemanforderungen zur Software finden Sie in der Readme-Infodatei.

Papierspezifikationen

Dieser Abschnitt enthält Informationen über die Kapazität der Papierfächer, über Papierformate und über Seitenränder.

Papierfachkapazität

Typ	Papiergewicht	Zufuhrfach*	Ausgabefach†	Vorlageneinzug
Normalpapier	60 bis 90 g/m ² (16 bis 24 Pfund)	Bis zu 100 (bei Papier mit 60 g/m ²)	Bis zu 20 (bei Papier mit 60 g/m ²)	Bis zu 20
Legal-Papier	75 bis 90 g/m ² (20 bis 24 Pfund)	Bis zu 100 (bei Papier mit 60 g/m ²)	Bis zu 20 (bei Papier mit 60 g/m ²)	Bis zu 15
Karten	Bis zu 200 g/m ² Karteikarten	20	10	–
Briefumschläge	75 bis 90 g/m ² (20 bis 24 Pfund)	10	10	–
Transparentfolie	–	25	Bis zu 10	–
Etiketten	–	Bis zu 20	Bis zu 10	–
4 x 6 Zoll Fotopapier	Bis zu 236 g/m ²	30	20	–
8,5 x 11 Zoll Fotopapier	–	40	20	–

* Maximale Kapazität. Das Zufuhrfach kann Papierstapel bis zu einer Höhe von 10 mm aufnehmen.

† Die Kapazität des Ausgabefachs hängt vom verwendeten Papiertyp und der verbrauchten Tintenmenge ab. HP empfiehlt, das Ausgabefach regelmäßig zu leeren.

Papierformate

Typ	Format
Papier	A4: 210 x 297 mm Legal: 216 x 356 mm

(Fortsetzung)

Typ	Format
	JIS B5 182 x 257 mm
Briefumschläge	US #10: 105 x 241 mm A2: 111 x 146 mm DL: 110 x 220 mm C6: 114 x 162 mm
Transparentfolie	Letter: 216 x 279 mm A4: 210 x 297 mm
Premium Fotopapier	10 x 15 cm Letter: 216 x 280 mm A4: 210 x 297 mm
Karten	Karteikarten: 127 x 203 mm A4: 210 x 297 mm
Etiketten	Letter: 216 x 279 mm A4: 105 x 149 mm
Benutzerdefiniert	102 x 152 mm bis 216 x 356 mm

Seitenränder

	Oberer Rand	Unterer Rand	Linker und rechter Rand
US (Letter, Legal, Executive)	1,5 mm	12,7 mm	6,4 mm
ISO (A4, A5) und JIS (B5)	1,8 mm	12,7 mm	3,2 mm
Briefumschläge	3,2 mm	3,2 mm	1,0 mm
Karten	1,0 mm	12,7 mm	3,2 mm

Druckspezifikationen

- Auflösung: 1200 x 1200 dpi (Schwarzweiß), 4800 dpi optimiert (Farbe), 4800 dpi (4 Tinten)
- Drucktechnologie: Thermischer Tintenstrahldruck
- Sprache: Schnittstellensprache für Bildbearbeitungsgeräte in Leichtbauweise (Lightweight Imaging Device Interface Language, LIDIL).
- Leistungskapazität: 1000 Seiten pro Monat

Kopierspezifikationen

- Digitale Bildverarbeitung
- Bis zu 99 Kopien pro Original (je nach Modell)
- Digitaler Zoom: Zwischen 25 und 400 % (je nach Modell)

Modus	Typ	Scanauflösung (dpi)*
Optimal	Schwarz	max. 600 x 1200
	Farbe	max. 600 x 1200
Normal	Schwarzweiß	max. 300 x 300
	Farbe	max. 300 x 300
Schnell	Schwarzweiß	max. 300 x 300
	Farbe	max. 300 x 300

* Maximum bei Skalierung auf 400 %.

Faxspezifikationen

- Eigenständiges Schwarzweiß- und Farbfaxgerät
- Bis zu 100 Kurzwahleinträge (je nach Modell)
- Speicher für bis zu 200 Seiten (je nach Modell, basierend auf dem ITU-T-Testbild #1 bei Standardauflösung). Komplexere Seiten oder eine höhere Auflösung führen zu längeren Übertragungszeiten und benötigen mehr Speicherplatz.
- Manuelles Senden und Empfangen von Faxnachrichten.
- Automatische Wahlwiederholung bei belegter Leitung mit bis zu fünf Versuchen (je nach Modell)
- Automatische einmalige Wahlwiederholung, wenn nicht abgenommen wird (je nach Modell)
- Bestätigungs- und Aktivitätsberichte
- CCITT/ITU-Fax der Gruppe 3 mit Fehlerkorrekturmodus
- 33,6 KBit/s Übertragungsrate
- Rufzeichenerkennung mit automatischem Umschalten zwischen Faxgerät und Anrufbeantworter

	Foto (dpi)	Sehr fein (dpi)	Fein (dpi)	Standard (dpi)
Schwarzweiß	196 x 203 (8-Bit-Grauskala)	300 x 300	196 x 203	196 x 98
Farbe	200 x 200	200 x 200	200 x 200	200 x 200

Scanspezifikationen

- Integrierter Bildeditor
- Integrierte OCR-Software zur automatischen Konvertierung von gescanntem Text in editierbaren Text
- TWAIN-kompatible Schnittstelle
- Auflösung: 1200 x 1200 dpi optisch, bis zu 19.200 dpi interpoliert
- Farbe: 16-Bit pro RGB-Farbe, 48-Bit gesamt
- Blattzufuhr-Scanner: max. Scanbreite 216 mm, max. Scanlänge 356 mm

Abmessungen und Gewicht

- Höhe: 330,2 mm
- Breite: 416,6 mm
- Tiefe: 203,2 mm
- Gewicht: 5,5 kg

Stromversorgung

- Eingangsspannung (externes Netzteil): 100 bis 240 VAC, 1A, 50-60 Hz
- Eingangsgleichspannung (System): 15 VDC oder 16 VDC bei 530 mA, 32VDC bei 560 mA



Hinweis Das mitgelieferte Netzteil liefert möglicherweise mehr Gleichstrom als oben angegeben.

Umgebungsbedingungen

- Empfohlener Temperaturbereich für Betrieb: 15° bis 32° C
- Zulässiger Temperaturbereich für Betrieb: 5° bis 35° C
- Luftfeuchtigkeit: 15 bis 80 % relative Luftfeuchtigkeit, nicht kondensierend
- Temperaturbereich für Lagerung: -40° bis +60° C

Die Ausgabe des HP All-in-One kann durch starke elektromagnetische Felder gestört werden.

HP empfiehlt die Verwendung eines höchstens 3 m langen USB-Kabels, um Störungen aufgrund potenzieller elektromagnetischer Felder zu vermeiden.

Wenn Sie Zugang zum Internet haben, können Sie akustische Informationen von der HP Website www.hp.com/support abrufen.

Speicherspezifikationen

Speicherspezifikationen: 2 MB ROM, 16 MB RAM

Programm zur umweltfreundlichen Produktherstellung

In diesem Abschnitt finden Sie Informationen zu Umweltschutz, Ozonausstoß, Energieverbrauch, Papier, Kunststoffen, Datenblättern zur Material sicherheit und Recyclingprogrammen.

Dieser Abschnitt enthält Angaben zu Umweltstandards.

Umweltschutz

Hewlett-Packard setzt sich für eine umweltfreundliche Herstellung qualitativ hochwertiger Produkte ein. Dieses Produkt wurde mit einer Reihe von Eigenschaften ausgestattet, die Umweltschäden im kleinstmöglichen Rahmen halten sollen.

Weitere Informationen zu diesem Thema finden Sie auf der HP Website unter:

www.hp.com/hpinfo/globalcitizenship/environment/index.html

Ozonausstoß

Dieses Produkt erzeugt keine nennenswerten Mengen von Ozon (O3).

Energy consumption

Im ENERGY STAR®-Modus verringert sich der Energieverbrauch beträchtlich. Somit sorgt dieser Modus für geringere Kosten und die Schonung natürlicher Ressourcen, während die Leistung des Produkts gleichbleibend hoch bleibt. Dieses Produkt und das externe Netzteil erfüllen die Bedingungen von ENERGY STAR, einem freiwilligen Programm, das ins Leben gerufen wurde, um die Entwicklung von Büroprodukten mit effizienter Energienutzung voranzutreiben.



ENERGY STAR is a U.S. registered service mark of the U.S. EPA. As an ENERGY STAR partner, HP has determined that this product meets ENERGY STAR guidelines for energy efficiency.

For more information on ENERGY STAR guidelines, go to the following website:

www.energystar.gov

Papier

Dieses Produkt ist für die Verwendung von Recyclingpapier gemäß DIN 19309 und EN 12281:2002 geeignet.

Kunststoff

Kunststoffteile von mehr als 25 Gramm sind gemäß internationalen Normen gekennzeichnet, um die Identifizierung von Kunststoff zu Recyclingzwecken nach Ablauf der Lebensdauer des Produkts zu vereinfachen.

Datenblätter zur Materialsicherheit

Datenblätter zur Materialsicherheit (Material Safety Data Sheets, MSDS) finden Sie auf der HP Website unter:

www.hp.com/go/msds

Kunden, die keinen Zugang zum Internet haben, können sich an das HP Kundendienstzentrum in ihrer Nähe wenden.

Hardware-Recyclingprogramm

HP stellt Ihnen in vielen Ländern/Regionen eine zunehmende Anzahl von Produktrücknahme- und Recyclingprogrammen zur Verfügung und steht außerdem in Partnerschaft mit einigen der größten Recyclingzentren für Elektronikprodukte weltweit. HP trägt außerdem zur Schonung der Ressourcen bei, indem einige der gängigsten Produkte repariert und wiederverkauft werden. Informationen zum Recycling von HP Produkten finden Sie auf der Website www.hp.com/recycle.

Recyclingprogramm für HP Inkjet-Verbrauchsmaterialien

HP setzt sich für den Schutz der Umwelt ein. Das Recyclingprogramm für HP Inkjet-Zubehör, das Ihnen das kostenlose Recyceln von leeren Druckpatronen ermöglicht, ist in vielen Ländern/Regionen verfügbar. Weitere Informationen finden Sie auf folgender Website:

www.hp.com/recycle

Entsorgung technischer Geräte durch Verbraucher in privaten Haushalten innerhalb der Europäischen Union

Dieses Symbol auf dem Produkt oder auf der Produktverpackung bedeutet, dass das Produkt nicht über den Hausmüll entsorgt werden darf. Sie müssen das Gerät zu einer geeigneten Sammelstelle für die Entsorgung von elektrischen und elektronischen Geräten bringen. Das gesonderte Sammeln und Entsorgen von technischen Geräten schont die natürlichen Ressourcen und gewährleistet eine gesundheitsverträgliche und umweltschonende Entsorgung. Informationen zu Sammelstellen für technische Geräte erhalten Sie von Ihrer Gemeindeverwaltung, Ihrem Müllentsorgungsdienst oder in dem Geschäft, in dem Sie das Gerät gekauft haben.



Zulassungsinformationen

Der HP All-in-One erfüllt die Produkthanforderungen der Kontrollbehörden in Ihrem Land/Ihrer Region.

Modellspezifische Zulassungsnummer

Zu Identifizierungszwecken wurde Ihrem Produkt eine modellspezifische Zulassungsnummer zugewiesen. Die Zulassungsnummer für das Produkt lautet SDGOB-0604-02 oder SDBOB-0604-03. Diese Nummer darf aber nicht mit dem Produktnamen (HP Officejet 4300 All-in-One Series) oder der Produktnummer (Q8080A, Q8087A, Q8090A usw.) verwechselt werden.

Notice to users of the U.S. telephone network: FCC requirements

This equipment complies with FCC rules, Part 68. On this equipment is a label that contains, among other information, the FCC Registration Number and Ringer Equivalent Number (REN) for this equipment. If requested, provide this information to your telephone company.

An FCC compliant telephone cord and modular plug is provided with this equipment. This equipment is designed to be connected to the telephone network or premises wiring using a compatible modular jack which is Part 68 compliant. This equipment connects to the telephone network through the following standard network interface jack: USOC RJ-11C.

The REN is useful to determine the quantity of devices you may connect to your telephone line and still have all of those devices ring when your number is called. Too many devices on one line might result in failure to ring in response to an incoming call. In most, but not all, areas the sum of the RENs of all devices should not exceed five (5). To be certain of the number of devices you may connect to your line, as determined by the REN, you should call your local telephone company to determine the maximum REN for your calling area.

If this equipment causes harm to the telephone network, your telephone company may discontinue your service temporarily. If possible, they will notify you in advance. If advance notice is not practical, you will be notified as soon as possible. You will also be advised of your right to file a complaint with the FCC. Your telephone company may make changes in its facilities, equipment, operations, or procedures that could affect the proper operation of your equipment. If they do, you will be given advance notice so you will have the opportunity to maintain uninterrupted service.

If you experience trouble with this equipment, please contact the manufacturer, or look elsewhere in this manual, for warranty or repair information. Your telephone company may ask you to disconnect this equipment from the network until the problem has been corrected or until you are sure that the equipment is not malfunctioning.

This equipment may not be used on coin service provided by the telephone company. Connection to party lines is subject to state tariffs. Contact your state public utility commission, public service commission, or corporation commission for more information.

This equipment includes automatic dialing capability. When programming and/or making test calls to emergency numbers:

- Remain on the line and explain to the dispatcher the reason for the call.
- Perform such activities in the off-peak hours, such as early morning or late evening.



Note For HP Officejet 4300 All-in-One Series models that include a telephone handset, this equipment is hearing aid compatible.

The Telephone Consumer Protection Act of 1991 makes it unlawful for any person to use a computer or other electronic device, including fax machines, to send any message unless such

message clearly contains in a margin at the top or bottom of each transmitted page or on the first page of transmission, the date and time it is sent and an identification of the business, other entity, or other individual sending the message and the telephone number of the sending machine or such business, other entity, or individual. (The telephone number provided may not be a 900 number or any other number for which charges exceed local or long-distance transmission charges.) In order to program this information into your fax machine, you should complete the steps described in the software.

FCC statement

The United States Federal Communications Commission (in 47 CFR 15.105) has specified that the following notice be brought to the attention of users of this product.

Declaration of Conformity: This equipment has been tested and found to comply with the limits for a Class B digital device, pursuant to part 15 of the FCC Rules. Operation is subject to the following two conditions: (1) this device may not cause harmful interference, and (2) this device must accept any interference received, including interference that might cause undesired operation. Class B limits are designed to provide reasonable protection against harmful interference in a residential installation. This equipment generates, uses, and can radiate radio frequency energy, and, if not installed and used in accordance with the instructions, might cause harmful interference to radio communications. However, there is no guarantee that interference will not occur in a particular installation. If this equipment does cause harmful interference to radio or television reception, which can be determined by turning the equipment off and on, the user is encouraged to try to correct the interference by one or more of the following measures:

- Reorient the receiving antenna.
- Increase the separation between the equipment and the receiver.
- Connect the equipment into an outlet on a circuit different from that to which the receiver is connected.
- Consult the dealer or an experienced radio/TV technician for help.

For more information, contact the Product Regulations Manager, Hewlett-Packard Company, San Diego, (858) 655-4100.

The user may find the following booklet prepared by the Federal Communications Commission helpful: How to Identify and Resolve Radio-TV Interference Problems. This booklet is available from the U.S. Government Printing Office, Washington DC, 20402. Stock No. 004-000-00345-4.



Caution Pursuant to Part 15.21 of the FCC Rules, any changes or modifications to this equipment not expressly approved by the Hewlett-Packard Company might cause harmful interference and void the FCC authorization to operate this equipment.

Note à l'attention des utilisateurs du réseau téléphonique canadien/notice to users of the Canadian telephone network

Cet appareil est conforme aux spécifications techniques des équipements terminaux d'Industrie Canada. Le numéro d'enregistrement atteste de la conformité de l'appareil. L'abréviation IC qui précède le numéro d'enregistrement indique que l'enregistrement a été effectué dans le cadre d'une Déclaration de conformité stipulant que les spécifications techniques d'Industrie Canada ont été respectées. Néanmoins, cette abréviation ne signifie en aucun cas que l'appareil a été validé par Industrie Canada.

Pour leur propre sécurité, les utilisateurs doivent s'assurer que les prises électriques reliées à la terre de la source d'alimentation, des lignes téléphoniques et du circuit métallique d'alimentation en eau sont, le cas échéant, branchées les unes aux autres. Cette précaution est particulièrement importante dans les zones rurales.

Le numéro REN (Ringer Equivalence Number) attribué à chaque appareil terminal fournit une indication sur le nombre maximal de terminaux qui peuvent être connectés à une interface téléphonique. La terminaison d'une interface peut se composer de n'importe quelle combinaison d'appareils, à condition que le total des numéros REN ne dépasse pas 5.

Basé sur les résultats de tests FCC Partie 68, le numéro REN de ce produit est 0,1B.

This equipment meets the applicable Industry Canada Terminal Equipment Technical Specifications. This is confirmed by the registration number. The abbreviation IC before the registration number signifies that registration was performed based on a Declaration of Conformity indicating that Industry Canada technical specifications were met. It does not imply that Industry Canada approved the equipment.

Users should ensure for their own protection that the electrical ground connections of the power utility, telephone lines and internal metallic water pipe system, if present, are connected together. This precaution might be particularly important in rural areas.



Note The REN assigned to each terminal device provides an indication of the maximum number of terminals allowed to be connected to a telephone interface. The termination on an interface might consist of any combination of devices subject only to the requirement that the sum of the Ringer Equivalence Numbers of all the devices does not exceed 5.

The REN for this product is 0,1B, based on FCC Part 68 test results.

Notice to users in Japan

VCCI-2

この装置は、情報処理装置等電波障害自主規制協議会（VCCI）の基準に基づくクラスB情報技術装置です。この装置は、家庭環境で使用することを目的としていますが、この装置がラジオやテレビジョン受信機に近接して使用されると受信障害を引き起こすことがあります。
取り扱い説明書に従って正しい取り扱いをして下さい。

製品には、同梱された電源コードをお使い下さい。
同梱された電源コードは、他の製品では使用出来ません。

Hinweis für Benutzer im Europäischen Wirtschaftsraum



Dieses Produkt ist für den Anschluss an das analoge öffentliche Telefonnetz in den Ländern/Regionen des Europäischen Wirtschaftsraum konzipiert.

Die Netzwerkkompatibilität ist von den vom Kunden gewählten Einstellungen abhängig. Für den Betrieb in einem anderen Land/einer anderen Region als der, in der das Gerät gekauft wurde, müssen diese Einstellungen zurückgesetzt werden. Wenden Sie sich an den Händler oder Hewlett-Packard, wenn Sie weitere Unterstützung benötigen.

Dieses Gerät wurde vom Hersteller entsprechend der Richtlinie 1999/5/EC (Anhang II) für europäische Einzelanschlussverbindungen in das öffentliche Telefonnetz zertifiziert. Aufgrund der Unterschiede zwischen den jeweiligen öffentlichen Telefonnetzen in den einzelnen Ländern/Regionen bietet die Genehmigung an sich jedoch keine bedingungslose Gewährleistung für den einwandfreien Betrieb an jedem Hauptanschluss des öffentlichen Telefonnetzes.

Wenn Probleme auftreten, sollten Sie sich zuerst an den Lieferanten des Geräts wenden.

Dieses Gerät entspricht den Voraussetzungen für das MFV-Tonwahlverfahren und Impulswahlverfahren. Sollten wider Erwarten Probleme mit dem Impulswahlverfahren auftreten, wird empfohlen, auf das MFV-Tonwahlverfahren zurückzugreifen.

Hinweis für Benutzer des deutschen Telefonnetzes

Dieses HP Faxgerät ist nur für den Anschluss an das analoge öffentliche Telefonnetz bestimmt. Verbinden Sie den TAE N-Telefonanschlussstecker, der mit dem HP All-in-One geliefert wird, mit der Anschlusssteckdose (TAE 6) mit N-Kodierung. Dieses HP Faxgerät kann als eigenständiges Gerät und/oder in Kombination (in Reihenschaltung) mit anderen zugelassenen Endgeräten verwendet werden.

Geräuschemission

LpA < 70 dB am Arbeitsplatz im Normalbetrieb nach DIN 45635 T. 19

Notice to users in Korea

사용자 안내문(B급 기기)

이 기기는 비업무용으로 전자파 적합 등록을 받은 기기로서, 주거지역에서는 물론 모든 지역에서 사용할 수 있습니다.

Declaration of conformity (European Economic Area)

The Declaration of Conformity in this document complies with ISO/IEC Guide 22 and EN 45014. It identifies the product, manufacturer's name and address, and applicable specifications recognized in the European community.

HP Officejet 4300 All-in-One Series Declaration of Conformity



DECLARATION OF CONFORMITY

according to ISO/IEC Guide 22 and EN 45014

Manufacturer's Name: Hewlett-Packard Company

Manufacturer's Address: 16399 West Bernardo Drive
San Diego CA 92127, USA

Regulatory Model Number: SDGOB-0604-01, SDGOB-0604-02, SDGOB-0604-03

Declares, that the product:

Product Name: HP Officejet 4300 All-in-One Series, HP Fax 1250

Power Adapter(s) HP part#: 0957-2146, 0957-2119, 0957-2201

Conforms to the following Product Specifications:

Safety: IEC 60950-1: 2001 / EN 60950-1: 2001
UL 60950-1: 2003 / CAN/CSA-22.2 No. 60950-1-03
NOM 019-SFCL-1993, AS/NZS 60950: 2000, GB4943: 2001

EMC: EN 55022:1994 + A1:1995 + A2:1997 / CISPR 22:1993 + A1:1995 + A2:1996
EN 55024:1998 +A1:2001 + A2:2003 / CISPR 24:1997 + A1: 2001 + A2:2003
IEC 61000-3-2: 2000 / EN 61000-3-2: 2000
IEC 61000-3-3:1994 +A1:2001 / EN 61000-3-3:1995 +A1:2001
FCC Part 15-Class B/ICES-003, Issue 4 / GB9254: 1998

Telecom: TBR 21:1998
TBR38:1998 (*SDGOB-0604-03 only*)
AS/ACIF S002: 2001+A1
TIA/EIA/968:2001
FCC Part 68

Supplementary Information:

- 1) The product herewith complies with the requirements of the Low Voltage Directive 73/23/EC, the EMC Directive 89/336/EC and with the R&TTE Directive 1999/5/EC (Annex II & IV) and carries the CE-marking accordingly. The product was tested in a typical configuration
- 2) The product was tested in a typical configuration. For regulatory purpose, this product is assigned a Regulatory Model Number (RMN). This number should not be confused with the product name or number.
- 3) This device complies with part 15 of the FCC rules. Operation is subject to the following two conditions: (1) This device may not cause harmful interference. (2) This device must accept any interference received, including interference that may cause undesired operation.

For Regulatory Topics only, contact:

Australia Contact: Product Regulations Manager, Hewlett-Packard Australia Ltd., 31-41 Joseph Street, Blackburn, Victoria 3130, Australia

European Contact: Hewlett Packard GmbH, HQ-TRE, Herrenberger Strasse 140, D-71034 Böblingen Germany, (FAX +49-7031-14-3143)

USA Contact: Product Regulations Manager, Hewlett Packard Company, San Diego, (858) 655-4100

Index

Symbole/Zahlen

- 10 x 15 cm-Fotopapier einlegen 43
Spezifikationen 123
- 4 x 6 Zoll-Fotopapier einlegen 43

A

- A4-Papier einlegen 42
- Abbrechen
 - Druckauftrag 51
 - Faxen 64
 - Faxweiterleitung 59
 - Kopieren 66
 - Scannen 68
 - Taste 5
- Abmessungen und Gewicht 125
- Achtung-LED 5
- ADSL. *siehe* DSL
- Anhalten
 - Druckauftrag 51
 - Faxen 64
 - Kopieren 66
 - Scannen 68
- Anrufbeantworter
 - Faxtöne werden aufgezeichnet 107
- Anzeige
 - Maßeinheiten ändern 89
 - Wechseln der Sprache 89
- Auswählen von Papier 40
- Auswechseln der Druckpatronen 74
- Automatischer Vorlageneinzug
 - Einzugsprobleme, Fehlerbehebung 110
 - reinigen 110

B

- Beantwortung, Rufnummernmuster 30, 35
- Bedienfeld
 - Elemente 4
 - Tasten 4

- Text und Symbole eingeben 8
- Berichte
 - Bestätigung, Faxnachrichten 62
 - Faxtest fehlgeschlagen 98
 - Fehler, Faxfunktion 63
 - Selbsttest 72
- Bestätigungsberichte, Faxnachrichten 62
- Bestellen
 - Benutzerhandbuch 82
 - Druckpatronen 81
 - Einrichtungsanweisungen 82
 - Papier 81
 - Software 82
- Bilder
 - scannen 67
- Blockieren von Nummern 60
- Blockierter Patronenwagen 91
- Briefumschläge
 - einlegen 45
 - Spezifikationen 123

C

- Computermodem
 - Fehlerbehebung 105
- Customer Support
 - außerhalb der USA 116
 - Gewährleistung 113
 - HP Quick Exchange Service (Japan) 118
 - Kontakt 115
 - Korea 118
 - Nordamerika 116
 - Seriennummer 116
 - Service-ID 116
 - Website 115

D

- Datum 23
- Declaration of Conformity United States 132
- Declaration of Conformity:

European Economic Area 131

- Deinstallieren, Software 96
- Dokumente
 - scannen 67
- Druckbilder
 - Linien 69
 - Streifen 69
- Drucken
 - Auftrag anhalten 51
 - aus einem Softwareprogramm 49
 - Druckoptionen 50
 - Faxberichte 62
 - Faxnachrichten 58
 - Qualitätsprobleme 69
 - Selbsttestbericht 72
 - Spezifikationen 124
 - vom Computer aus 49
- Druckerfreigabe
 - Mac 25
- Druckpatronen
 - ausrichten 77
 - auswechseln 74
 - bestellen 81
 - Fehlerbehebung 89, 111
 - handhaben 73
 - herausnehmen 119
 - Kontakte reinigen 78
 - Namen der Komponenten 73
 - reinigen 78
- Druckpatronen ausrichten 77
- Druckqualität
 - 69
 - Linien 69
 - Streifen 69
- Druckrandspezifikationen 124
- DSL-Leitung mit Faxfunktion einrichten 28

E

- Einlegen
 - 10 x 15 cm-Fotopapier 43
 - 4 x 6 Zoll-Fotopapier 43
 - A4-Papier 42
 - Briefumschläge 45

- Etiketten 45
- großformatiges Papier 42
- Grußkarten 45
- Karteikarten 44
- Legal-Papier 42
- Letter-Papier 42
- Originale 39
- Transferpapier zum
 - Aufbügeln 45
- Transparentfolien 45
- Einrichten
 - DSL 28
 - Faxfunktion 26
 - gemeinsame
 - Telefonleitung 31
 - ISDN-Leitung 29
 - Menü 7
 - Nebenstellenanlage 29
 - separate Faxleitung 27
 - Spezialtonfolge 30, 35
 - Taste 5
 - Voicemail 33
- Einrichtung
 - Faxfunktion testen 36
 - Fehlerbehebung,
 - Faxfunktion 98
- Einstellungen
 - Datum und Uhrzeit 23
 - Druckoptionen 50
 - Faxfunktion 34
 - Land/Region 23
 - Sprache 23
- Empfangen einer Faxnachricht
 - automatisch 56
 - automatische
 - Beantwortung 34
 - Fehler beheben 105
 - manuell 57
 - Ruftonanzahl bis zur
 - Beantwortung 35
- Empfangen eines Fax
 - Anrufe weiterleiten 59
 - Blockieren von Nummern
 - 60
- Erneutes Drucken von
 - Faxnachrichten im
 - Speicher 58
- Erneut installieren, Software 96
- Etiketten
 - einlegen 45
 - Spezifikationen 123
- Europäische Union
- Informationen zum
 - Recycling 127
- F**
- Fax
 - einrichten 98
 - Fehler beheben 98
 - Telefonkabel 99
- Faxauflösung 4
- Faxempfang sichern 57
- Faxen
 - abbrechen 64
 - Computermodem, Fehler
 - beheben 105
 - DSL-Leitung einrichten 28
 - ISDN-Leitung einrichten 29
 - Kopfzeile 36
 - Menü 6
 - Nebenstellenanlage
 - einrichten 29
 - Senden einer
 - Faxnachricht 53
 - Spezialtonfolge 30
 - Taste 5
 - Telefonkabel 105
- Faxfunktion
 - Antwortmodus 5, 34
 - automatischer Empfang 34
 - Beantwortung,
 - Ruftonmuster 35
 - Berichte 62
 - Blockieren von Nummern
 - 60
 - einrichten 26
 - Einrichtung testen 36
 - Einstellungen 34
 - Faxnachrichten
 - weiterleiten 59
 - Lautstärke 24
 - Ruftonanzahl bis zur
 - Beantwortung 35
 - Spezialtonfolge 35
 - Spezifikationen 125
 - Test fehlgeschlagen 98
 - Text und Symbole
 - eingeben 8
 - Voicemail einrichten 33
- Faxnachricht
 - Anruf beantworten 57
 - empfangen 56
 - erneut drucken 58
 - Faxempfang sichern 57
 - Telefonkabel 108
- Wahlüberwachung 55
- Faxnachrichten
 - löschen aus dem
 - Speicher 59
- Faxnachrichten senden
 - Pause 8
- Faxprobleme
 - Empfangen 105
 - Faxtöne werden
 - aufgezeichnet 107
 - Senden 107
- FCC
 - Anforderungen 128
 - Statement 129
- Fehler beheben
 - Einrichtung 86
 - Faxfunktion 98
 - Infodatei (README) 86
 - Softwareinstallation 92
- Fehlerbehebung
 - Betriebsaufgaben 108
 - blockierter
 - Patronenwagen 91
 - Druckpatronen 89, 111
 - falsche Maßeinheiten 89
 - Faxnachrichten
 - empfangen 105
 - Faxnachrichten senden
 - 105
 - Faxprobleme 105, 107
 - Hardwareinstallation 86
 - Papier 108
 - Quellen 13
 - Sprache, Anzeige 89
 - Stau, Papier 47, 91
 - USB-Kabel 87
- Fehlerberichte, Faxfunktion 63
- Fotopapier
 - einlegen 43
 - Spezifikationen 123
- Fotos 67
- G**
- Geschwindigkeit der USB-
 - Schnittstelle 25
- Gewährleistung 113
- Glasstreifen
 - reinigen 69
- Grußkarten einlegen 45

- H**
- Hardware,
 - Faxeinrichtungstest 99
 - Heller/Dunkler 4
 - Herausnehmen der
 - Druckpatronen 119
 - Hilfe
 - Andere Quellen 13
 - Menü 7
 - Taste 5
 - Verwenden der Hilfe 15
 - HP JetDirect 25
 - HP Solution Center, fehlende Symbole 95
- I**
- Identifizierungscode 36
 - Infodatei (README) 86
 - ISDN-Leitung mit Faxfunktion einrichten 29
- J**
- Junk-Faxnummer 60
- K**
- Kapazitäten der Papierfächer 123
 - Kommunikationsprobleme
 - Der HP All-in-One lässt sich nicht einschalten 86
 - Faxen 105, 107
 - Kopfzeile, Fax 36
 - Kopie
 - erstellen 65
 - Spezifikationen 124
 - Kopie erstellen 65
 - Kopieren
 - abbrechen 66
 - Menü 6
 - Taste 5
 - Kreditkarte zum Senden einer Faxnachricht verwenden 54, 55
 - Kurzwahl
 - One-Touch-Tasten 6
 - Senden einer Faxnachricht 53
 - Taste 4
- L**
- Land/Region einstellen 23
 - Lautstärke einstellen 24
- Legal-Papier**
- einlegen 42
 - Spezifikationen 123
- Letter-Papier**
- einlegen 42
 - Spezifikationen 123
- Löschen**
- Faxnachrichten im Speicher 59
- M**
- Manuell
 - Faxnachricht empfangen 57
 - senden, Fax 54
 - Senden, Faxnachricht 55
 - Medien. *siehe* Papier
 - Menüs
 - Einrichten 7
 - Faxen 6
 - Hilfe 7
 - Kopieren 6
 - Scannen an 7
- N**
- Nach-links-Pfeil 5
 - Nach-rechts-Pfeil 5
 - Nebenstellenanlage mit Faxfunktion einrichten 29
 - Netztaste 5
 - Nummern, Customer Support 115
- O**
- OK (Taste) 5
 - One-Touch-Kurzwahltasten 6
- P**
- Papier
 - auswählen 40
 - bestellen 81
 - einlegen 41
 - empfohlene Typen 40
 - Fehlerbehebung 108
 - Papierformate 123
 - Spezifikationen 123
 - Stau 47
 - Staus 91, 109
 - ungeeignet 41
 - Patronen. *siehe* Druckpatronen
 - Patronenwagen, blockiert 91
- Q**
- Quellen, Hilfe 13
- R**
- Rechtliche Hinweise
 - Hinweise zum Netzkabel 130
 - Notice to users in Japan (VCCI-2) 130
 - Notice to users in Korea 131
 - Recycling
 - Druckpatronen 127
 - HP All-in-One-Gerät 127
 - Regulatory notices
 - Declaration of Conformity (U.S.) 132
 - FCC statement 129
 - Reinigen
 - automatischer Vorlageneinzug 110
 - Druckpatronen 78
 - Druckpatronenkontakte 78
 - Gehäuse 72
 - Glasstreifen 69
 - weißer Streifen 70
 - Ruftonanzahl bis zur Beantwortung 35
- S**
- Scannen
 - abbrechen 68
 - anhalten 68
 - Dokumente 67
 - Fotos 67
 - Funktionen 67
 - Scannen an (Taste) 5
 - Scanspezifikationen 125
 - Scannen an
 - Menü 7
 - Scannerglas
 - Streifen reinigen 69
 - Selbsttestbericht 72
 - Senden einer Faxnachricht
 - einfache Faxnachricht 53
 - Kreditkarte verwenden 55
 - manuell 55
 - Telefonkarte verwenden 55
 - Wahlüberwachung 55
 - Senden eines Fax
 - Kreditkarte verwenden 54
 - manuell 54

- Telefonkarte verwenden 54
- Seriennummer 116
- Service-ID 116
- Softwareinstallation
 - deinstallieren 96
 - Fehler beheben 92
 - neu installieren 96
- Softwareinstallation, Fehler beheben 86
- Softwareprogramm, Drucken aus 49
- Speicher
 - Faxnachrichten erneut drucken 58
 - Faxnachrichten speichern 57
 - Löschen von Faxen 59
- Speichern
 - Faxnachrichten im Speicher 57
- Spezialtonfolge 30, 35
- Spezifikationen. *siehe* Technische Daten
- Sprache einstellen 23
- Start Farbe 5
- Start Schwarz 5
- Stau, Papier 47, 91
- Stromversorgung 126
- Symbole eingeben 8
- Systemanforderungen 123

T

- Tasten, Bedienfeld 4
- Tastenfeld 6, 8
- Technische Daten
 - Abmessungen und Gewicht 125
 - Druckrandspezifikationen 124
 - Druckspezifikationen 124
 - Faxspezifikationen 125
 - Gewicht 125
 - Kapazitäten der Papierfächer 123
 - Kopierspezifikationen 124
 - Papierformate 123
 - Papierspezifikationen 123
 - Scanspezifikationen 125
 - Stromversorgung 126
 - Systemanforderungen 123
 - Umgebungsbedingungen 126

Telefon

- Empfangen einer Faxnachricht 57
- Senden eines Fax 54
- Telefonanschlussbuchse, Faxfunktion 99
- Telefonkabel
 - prüfen 100
 - Verbindung schlägt fehl 100
 - verlängern 108
- Telefonkarte zum Senden einer Faxnachricht verwenden 54, 55
- Telefonleitung, Rufnummernmuster 35
- Telefonleitung, Rufnummernmuster für Beantwortung 35
- Telefonnummern, Customer Support 115
- Test der Anschlussbuchse, Faxnachricht 99
- Test der Faxleitung 103
- Test des Wähltons, fehlgeschlagen 102
- Testen
 - Faxanschluss 100
 - Faxeinrichtung 36
 - Faxtest fehlgeschlagen 98
 - Hardwaretest für Fax 99
 - Telefonanschlussbuchse 99
 - Telefonkabel 100
 - Wählton 102
 - Zustand der Faxleitung 103
- Test für richtigen Anschluss, Fax 100
- Text eingeben 8
- Text und Symbole eingeben 8
- Ton, Lautstärke einstellen 24
- Transparentfolien einlegen 45
- Spezifikationen 123

U

- Uhrzeit 23
- Umwelt
 - Programm zur umweltfreundlichen Produktherstellung 126
 - Recycling von Inkjet-Verbrauchsmaterialien 127

- Umgebungsbedingungen 126
- Unterstützte Anschlussstypen
 - Druckerfreigabe 25
 - USB 25
- USB-Kabel-Installation 87

V

- Verbindungsprobleme
 - Faxen 105
- Versand des Geräts 118
- Vierdrahtkabel 105, 108
- Vierdrahttelefonkabel 105
- Voicemail
 - einrichten für Verwendung mit Faxfunktion 33

W

- Wahlüberwachung 55
- Wahlwiederholung/Pause 4
- Wartung
 - Auswechseln der Druckpatronen 74
 - Druckpatronen 73
 - Druckpatronen ausrichten 77
 - Druckpatronen reinigen 78
 - Gehäuse reinigen 72
 - Glasstreifen reinigen 69
 - Herausnehmen der Druckpatronen 119
 - Selbsttestbericht 72
 - weißen Streifen reinigen 70
- Weißer Streifen reinigen 70
- Weiterleiten
 - Faxnachrichten 59

Z

- Zulassungsinformationen
 - Declaration of conformity (European Economic Area) 131
 - FCC-Anforderungen 128
 - Geräuschemission 131
 - Hinweis für Benutzer des deutschen Telefonnetzes 131
 - Hinweis für Benutzer im Europäischen Wirtschaftsraum 130
 - kanadische Erklärung 129

Index

Modellspezifische
Zulassungsnummer 128
WEEE 127
Zweidrahtkabel 105, 108
Zweidrahttelefonkabel 105

