

HP Officejet 4300 All-in-One Series

Οδηγός χρήσης

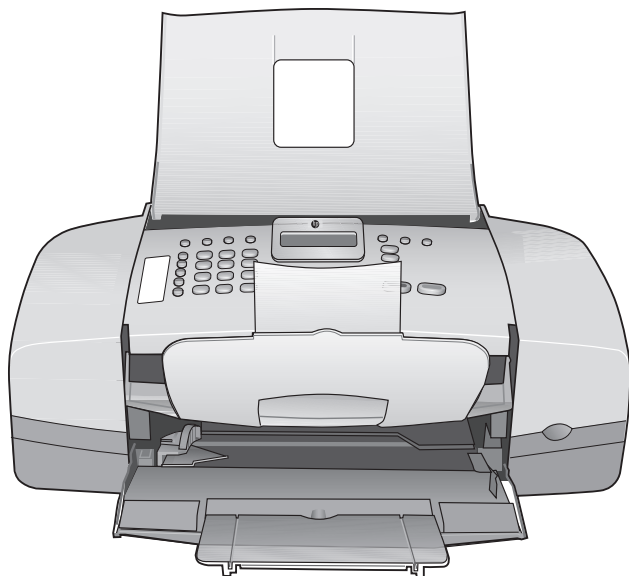

HP Officejet 4300 All-in-One series

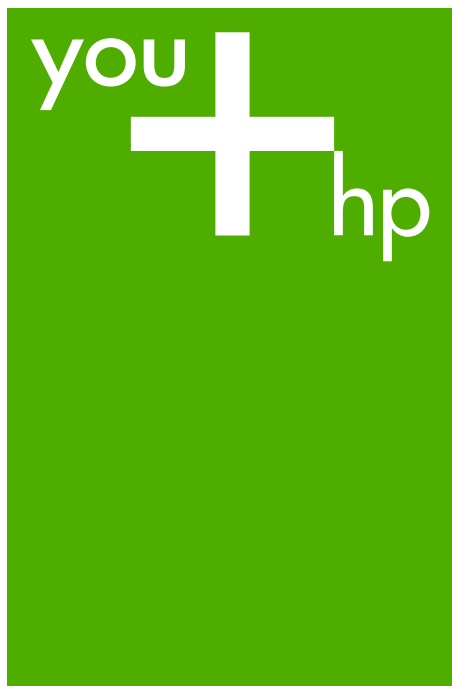

Οδηγός χρήσης

© Copyright 2006 Hewlett-Packard Development Company, L.P.

Οι πληροφορίες που περιέχονται στο παρόν μπορούν να αλλάξουν χωρίς ειδοποίηση.

Απαγορεύεται η αναπαραγωγή, η προσαρμογή ή η μετάφραση χωρίς πρότερη γραπτή έγκριση, εκτός εάν επιτρέπεται σύμφωνα με τους νόμους περί πνευματικών δικαιωμάτων.



Η ονομασία Adobe και το λογότυπο Acrobat είναι εμπορικά σήματα κατατεθέντα ή εμπορικά σήματα της Adobe Systems Incorporated στις ΗΠΑ ή/και σε άλλες χώρες.

Τα Windows®, Windows NT®, Windows ME®, Windows XP® και Windows 2000® είναι εμπορικά σήματα κατατεθέντα της Microsoft Corporation στις ΗΠΑ.

Τα σήματα Intel® και Pentium® είναι εμπορικά σήματα κατατεθέντα της Intel Corporation.

Energy Star® and Energy Star logo® are US registered marks of the United States Environmental Protection Agency.

Αριθμός έκδοσης: Q8081-90115
Φεβρουάριος 2006

Ειδοποίηση

Οι μόνες εγγυήσεις για τα προϊόντα και τις υπηρεσίες HP ορίζονται στις ρητές δηλώσεις εγγύησης που συνοδεύουν αυτά τα προϊόντα και αυτές τις υπηρεσίες. Τίποτα στο παρόν δεν πρέπει να εκληφθεί ότι αποτελεί πρόσθετη εγγύηση. Η HP δε φέρει ευθύνη για τυχόν τεχνικά ή συντακτικά σφάλματα ή παραλείψεις στο παρόν.

Η Hewlett-Packard Company δεν φέρει ευθύνη για τυχόν απρόβλεπτες ή επακόλουθες ζημιές σε σχέση με την προμήθεια, την εκτέλεση ή τη χρήση αυτού του εγγράφου και του υλικού προγραμμάτων που περιγράφει.

Σημείωση: Πληροφορίες σχετικά με τους κανονισμούς μπορείτε να βρείτε στο κεφάλαιο [Τεχνικές πληροφορίες](#).



Σε πολλές χώρες, η δημιουργία αντιγράφων των παρακάτω αντικειμένων θεωρείται παράνομη. Εάν δεν είστε σίγουροι για κάτι, ρωτήστε έναν νομικό αντιπρόσωπο.

- Δημόσια χαρτιά ή έγγραφα:
 - Διαβατήρια
 - Έγγραφα μετανάστευσης
 - Έγγραφα στρατολογίας
 - Αναγνωριστικά σήματα, κάρτες ή εμβλήματα
- Ένσημα:
 - Γραμματόσημα
 - Κουπόνια φαγητού
- Επιταγές ή διαταγές πληρωμής δημόσιων υπηρεσιών
- Χαρτονομίσματα, ταξιδιωτικές επιταγές ή εντολές πληρωμής
- Πιστοποιητικά κατάθεσης
- Έργα με κατοχυρωμένα πνευματικά δικαιώματα

Πληροφορίες ασφαλείας



Προειδοποίηση Για να αποφύγετε τον κίνδυνο πυρκαγιάς ή ηλεκτροπληξίας, μην εκθέσετε το προϊόν σε βροχή ή υγρασία.

Ακολουθείτε πάντα τα βασικά προληπτικά μέτρα ασφαλείας όταν χρησιμοποιείτε το προϊόν, προκειμένου να μειώσετε τον κίνδυνο τραυματισμού από φωτιά ή ηλεκτροπληξία.



Προειδοποίηση Πιθανός κίνδυνος ηλεκτροπληξίας

1. Διαβάστε και κατανοήστε όλες τις οδηγίες στον Οδηγό ρύθμισης.
2. Να χρησιμοποιείτε μόνο καλά γειωμένη πρίζα όταν συνδέετε τη συσκευή στην πηγή ενέργειας. Σε περίπτωση που δεν γνωρίζετε εάν η πρίζα είναι γειωμένη, ρωτήστε έναν ειδικευμένο ηλεκτρολόγο.
3. Να λαμβάνετε υπόψη τις προειδοποιήσεις και τις οδηγίες που συνοδεύουν το προϊόν.
4. Αποσυνδέστε το προϊόν από την πρίζα πριν τον καθαρισμό.
5. Μην εγκαθιστάτε και μην χρησιμοποιείτε το προϊόν κοντά σε νερό ή όταν είστε βρεγμένοι.

6. Εγκαταστήστε το προϊόν με ασφάλεια σε μια σταθερή επιφάνεια.
7. Εγκαταστήστε το προϊόν σε μια προστατευμένη τοποθεσία, όπου δεν υπάρχει περίπτωση να πατήσει ή να σκοντάψει κανείς πάνω στο καλώδιο τροφοδοσίας και όπου το καλώδιο δεν θα υποστεί ζημιά.
8. Εάν αντιμετωπίσετε προβλήματα κατά τη διάρκεια της ρύθμισης, ανατρέξτε στην "Αντιμετώπιση προβλημάτων" στην τελευταία ενότητα του Οδηγού ρύθμισης ή δείτε την ενότητα [Πληροφορίες αντιμετώπισης προβλημάτων](#) σε αυτόν τον Οδηγό χρήσης.
9. Στο εσωτερικό δεν υπάρχουν εξαρτήματα που μπορούν να επισκευαστούν από το χρήστη. Αναθέστε την επισκευή σε ειδικευμένο προσωπικό υποστήριξης.
10. Χρησιμοποιήστε το προϊόν σε χώρο που αερίζεται καλά.
11. Χρησιμοποιήστε τη συσκευή μόνο με το τροφοδοτικό που παρέχεται από την HP.



Προειδοποίηση 1 Αυτός ο εξοπλισμός δεν λειτουργεί σε περίπτωση διακοπής ρεύματος.

Προειδοποίηση 2 Το κάλυμμα ακουστικού που χρησιμοποιείται με αυτό το προϊόν μπορεί να προσελκύσει επικίνδυνα αντικείμενα όπως καρφίτσες, συνδετήρες ή βελόνες. Να είστε προσεκτικοί ώστε να αποφευχθούν τραυματισμοί από τη συγκράτηση επικίνδυνων αντικειμένων στο ακουστικό.

Περιεχόμενα

1	Επισκόπηση συσκευής HP All-in-One	3
	Η συσκευή HP All-in-One με μια ματιά.....	3
	Λειτουργίες πίνακα ελέγχου.....	4
	Επισκόπηση μενού.....	6
	Κείμενο και σύμβολα.....	8
	Χρήση του λογισμικού.....	10
2	Εύρεση περισσότερων πληροφοριών	13
	Πηγές πληροφοριών.....	13
	Χρήση της ηλεκτρονικής Βοήθειας.....	15
3	Ολοκλήρωση της ρύθμισης της συσκευής HP All-in-One	23
	Ρύθμιση προτιμήσεων.....	23
	Πληροφορίες σύνδεσης.....	25
	Ρύθμιση φαξ.....	26
4	Τοποθέτηση πρωτοτύπων και χαρτιού	53
	Τοποθέτηση πρωτοτύπων.....	53
	Επιλογή χαρτιού για εκτύπωση και αντιγραφή.....	54
	Τοποθέτηση χαρτιού.....	55
	Αποφυγή εμπλοκών χαρτιού.....	61
5	Εκτύπωση από τον υπολογιστή	63
	Εκτύπωση από εφαρμογή λογισμικού.....	63
	Αλλαγή των ρυθμίσεων εκτύπωσης.....	64
	Διακοπή εργασίας εκτύπωσης.....	65
6	Χρήση των λειτουργιών φαξ	67
	Αποστολή φαξ.....	67
	Λήψη φαξ.....	70
	Εκτύπωση αναφορών.....	76
	Διακοπή φαξ.....	78
7	Χρήση των λειτουργιών αντιγραφής	81
	Δημιουργία ενός αντιγράφου.....	81
	Αλλαγή των ρυθμίσεων αντιγραφής.....	81
	Διακοπή αντιγραφής.....	82
8	Χρήση των λειτουργιών σάρωσης	83
	Σάρωση εικόνας.....	83
	Διακοπή σάρωσης.....	84
9	Συντήρηση της συσκευής HP All-in-One	85
	Καθαρισμός της συσκευής HP All-in-One.....	85
	Εκτύπωση αναφοράς ελέγχου λειτουργίας.....	88
	Εργασία με τα δοχεία μελάνης.....	89
10	Παραγγελία αναλωσίμων	97
	Παραγγελία χαρτιού ή άλλων μέσων.....	97
	Παραγγελία δοχείων μελάνης.....	97
	Παραγγελία άλλων αναλωσίμων.....	98
11	Πληροφορίες αντιμετώπισης προβλημάτων	101
	Εμφάνιση του αρχείου Readme.....	102
	Αντιμετώπιση προβλημάτων εγκατάστασης.....	102

Αντιμετώπιση προβλημάτων λειτουργίας.....	127
12 Εγγύηση και υποστήριξη HP.....	133
Εγγύηση.....	133
Λήψη υποστήριξης και άλλων πληροφοριών από το Internet.....	135
Πριν καλέσετε την Υποστήριξη πελατών της HP.....	135
Πρόσβαση στον σειριακό αριθμό και στον κωδικό συντήρησης.....	136
Κλήση στη Β. Αμερική κατά τη διάρκεια της περιόδου κάλυψης εγγύησης.....	136
Κλήση σε άλλα μέρη στον κόσμο.....	136
HP Quick Exchange Service (Ιαπωνία).....	138
Καλέστε το τμήμα υποστήριξης πελατών της HP στην Κορέα.....	138
Προετοιμασία της συσκευής HP All-in-One για μεταφορά.....	138
Συσκευασία της συσκευής HP All-in-One.....	140
13 Τεχνικές πληροφορίες.....	143
Απαιτήσεις συστήματος.....	143
Προδιαγραφές χαρτιού.....	143
Προδιαγραφές εκτύπωσης.....	144
Προδιαγραφές αντιγραφής.....	144
Προδιαγραφές φαξ.....	145
Προδιαγραφές σάρωσης.....	145
Φυσικές προδιαγραφές.....	145
Προδιαγραφές ισχύος.....	146
Προδιαγραφές περιβάλλοντος.....	146
Πρόσθετες προδιαγραφές.....	146
Περιβαλλοντικό πρόγραμμα διαχείρισης προϊόντος.....	146
Κανονισμοί.....	148
Δήλωση πιστότητας (Ευρωπαϊκός Οικονομικός Χώρος).....	151
HP Officejet 4300 All-in-One series declaration of conformity.....	152
Ευρετήριο.....	153

1 Επισκόπηση συσκευής HP All-in-One

Μπορείτε να αποκτήσετε απευθείας πρόσβαση σε πολλές λειτουργίες της συσκευής HP All-in-One, χωρίς να ενεργοποιήσετε τον υπολογιστή σας. Μπορείτε εύκολα και γρήγορα να διεκπεραιώσετε εργασίες, όπως δημιουργία αντιγράφου ή αποστολή φαξ, από τη συσκευή HP All-in-One.

Αυτή η ενότητα περιγράφει τις δυνατότητες υλικού και τις λειτουργίες του πίνακα ελέγχου του HP All-in-One.

- Η συσκευή HP All-in-One με μια ματιά
- Λειτουργίες πίνακα ελέγχου
- Επισκόπηση μενού
- Κείμενο και σύμβολα
- Χρήση του λογισμικού

Η συσκευή HP All-in-One με μια ματιά

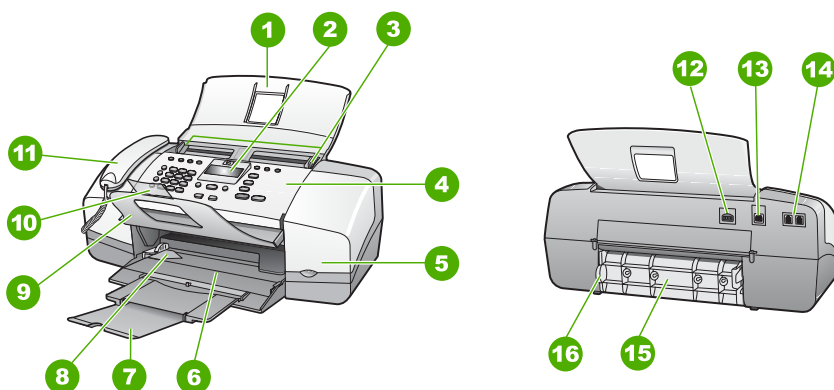

Ετικέτα	Περιγραφή
1	Δίσκος τροφοδοτή εγγράφων
2	Οθόνη πίνακα ελέγχου (αναφέρεται και ως "η οθόνη")
3	Οδηγοί χαρτιού
4	Πίνακας ελέγχου
5	Θύρα δοχείου μελάνης
6	Δίσκος εισόδου
7	Προέκταση δίσκου

(συνέχεια)

Ετικέτα	Περιγραφή
8	Οδηγός πλάτους χαρτιού
9	Δίσκος εγγράφων
10	Επέκταση δίσκου εγγράφων
11	Ακουστικό (μόνο μοντέλο με ακουστικό)
12	Σύνδεση τροφοδοσίας
13	Πίσω θύρα USB
14	Θύρες 1-LINE (φαξ) και 2-EXT (τηλέφωνο)
15	Πίσω θύρα
16	Προεξοχή πρόσβασης πίσω θύρας

Λειτουργίες πίνακα ελέγχου

Το παρακάτω διάγραμμα και ο σχετικός πίνακας παρέχουν μια σύντομη αναφορά στις λειτουργίες του πίνακα ελέγχου της συσκευής HP All-in-One.

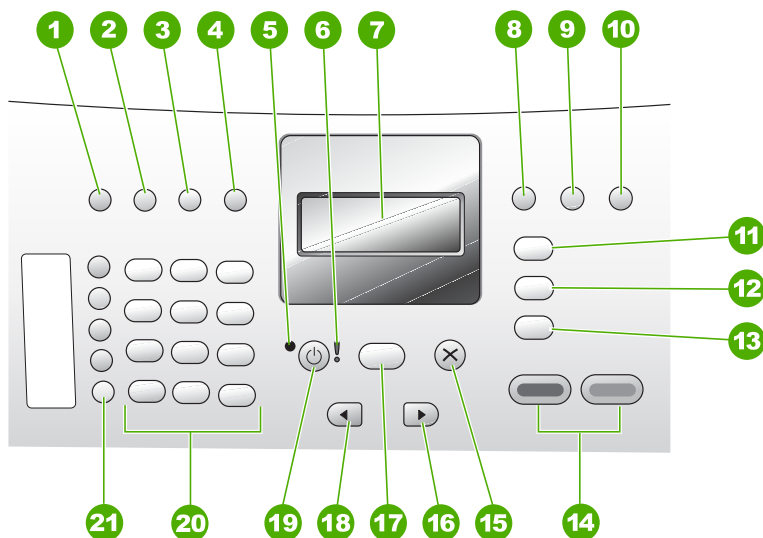

Ετικέτα	Όνομα και περιγραφή
1	Γρήγορη κλήση: Επιλογή αριθμού γρήγορης κλήσης.
2	Επανάκληση/παύση: Επανάκληση των αριθμών που κλήθηκαν πρόσφατα ή εισαγωγή παύσης 3 δευτερολέπτων σε έναν αριθμό φαξ.

(συνέχεια)

Ετικέτα	Όνομα και περιγραφή
3	Ανοιχτόχρ/σκουρ.: Ρύθμιση της φωτεινότητας των ασπρόμαυρων φαξ που στέλνετε.
4	Ανάλυση φαξ: Ρύθμιση της ανάλυσης των ασπρόμαυρων φαξ που στέλνετε.
5	Φωτεινή ένδειξη Ενεργοποίηση: Υποδηλώνει, όταν είναι αναμμένη, ότι η συσκευή HP All-in-One είναι ενεργοποιημένη. Η λυχνία αναβοσβήνει όταν το HP All-in-One εκτελεί μια εργασία.
6	Φωτεινή ένδειξη προσοχής: Όταν αναβοσβήνει, η φωτεινή ένδειξη προσοχής υποδηλώνει ότι έχει παρουσιαστεί σφάλμα που απαιτεί προσοχή.
7	Οθόνη: Προβολή μενού και μηνυμάτων.
8	Λειτουργία απάντησης: Εναλλαγή μεταξύ των ρυθμίσεων της Λειτουργίας Απάντησης. Ανάλογα με τη ρύθμιση, η συσκευή HP All-in-One απαντά αυτόματα στις εισερχόμενες κλήσεις, σας ζητά να λάβετε ένα φαξ με μη αυτόματο τρόπο ή "ακούει" αναζητώντας τόνους φαξ.
9	Flash: Ακύρωση ενός φαξ και ενεργοποίηση τόνου κλήσης. Επίσης, χρησιμοποιείται για απάντηση κλήσης που βρίσκεται σε αναμονή (μόνο για μοντέλο με ακουστικό).
10	Ρύθμιση: Εμφανίζει το Μενού Ρύθμιση για δημιουργία αναφορών, αλλαγή ρυθμίσεων φαξ και άλλων ρυθμίσεων συντήρησης και για πρόσβαση στο μενού "Βοήθεια" . Πατήστε ► για να μετακινηθείτε στα διαθέσιμα θέματα της Βοήθειας, και στη συνέχεια πατήστε το OK για να επιλέξετε ένα θέμα. Το θέμα Βοήθειας που επιλέγετε ανοίγει στην οθόνη του υπολογιστή σας.
11	Φαξ: Ρύθμιση του HP All-in-One στη λειτουργία φαξ και εμφάνιση του Μενού Φαξ. Πατήστε επανειλημμένα το Φαξ για να μετακινηθείτε στις επιλογές του Μενού Φαξ.
12	Σάρωση: Θέση του HP All-in-One σε λειτουργία σάρωσης και εμφάνιση του μενού Σάρωση σε για επιλογή προορισμού σάρωσης.
13	Αντιγραφή: Ρύθμιση του HP All-in-One στη λειτουργία αντιγραφής και εμφάνιση του Μενού Αντιγραφή. Πατήστε επανειλημμένα το Αντιγραφή για να μετακινηθείτε στις επιλογές του Μενού Αντιγραφή.
14	Έναρξη, Ασπρόμαυρη: Έναρξη ασπρόμαυρης εργασίας αντιγραφής, σάρωσης ή φαξ. Έναρξη, Έγχρωμη: Έναρξη έγχρωμης εργασίας αντιγραφής, σάρωσης ή φαξ.
15	Άκυρο: Διακοπή μιας εργασίας, έξοδος από μενού ή έξοδος από ρυθμίσεις.
16	Δεξί βέλος: Αύξηση των τιμών στην οθόνη.
17	OK: Επιλογή ενός μενού ή μιας ρύθμισης στην οθόνη.
18	Αριστερό βέλος: Μείωση των τιμών στην οθόνη.
19	Ενεργοποίηση: Ενεργοποίηση ή απενεργοποίηση της συσκευής HP All-in-One. Η φωτεινή ένδειξη Ενεργοποίηση δίπλα στο κουμπί Ενεργοποίηση είναι

Ετικέτα	Όνομα και περιγραφή
	<p>αναμμένη όταν η συσκευή HP All-in-One είναι ενεργοποιημένη. Η φωτεινή ένδειξη αναβοσβήνει κατά την εκτέλεση μιας εργασίας.</p> <p>Όταν η συσκευή HP All-in-One είναι απενεργοποιημένη, συνεχίζει να τροφοδοτείται με μια ελάχιστη ποσότητα ενέργειας. Για να διακόψετε τελείως την τροφοδοσία της συσκευής HP All-in-One, απενεργοποιήστε την και, στη συνέχεια, αποσυνδέστε το καλώδιο τροφοδοσίας.</p>
20	Πληκτρολόγιο: Εισαγωγή αριθμών φαξ, τιμών ή κειμένου.
21	Κουμπιά γρήγορης κλήσης με ένα πάτημα: Πρόσβαση στους πέντε πρώτους αριθμούς γρήγορης κλήσης. Πατήστε μία φορά ένα κουμπί γρήγορης κλήσης για να επιλέξετε τον αριθμό γρήγορης κλήσης που εμφανίζεται στην αριστερή στήλη. Πατήστε το ίδιο κουμπί γρήγορης κλήσης για δεύτερη φορά για να επιλέξετε τον αριθμό γρήγορης κλήσης που εμφανίζεται στη δεξιά στήλη.

Επισκόπηση μενού

Τα παρακάτω θέματα παρέχουν μια σύντομη αναφορά στα βασικά μενού που εμφανίζονται στην οθόνη HP All-in-One.

- [Μενού Αντιγραφή](#)
- [Μενού Φαξ](#)
- [Μενού Σάρωση σε](#)
- [Μενού Ρύθμιση](#)
- [Μενού Βοήθεια](#)

Μενού Αντιγραφή

Οι παρακάτω επιλογές είναι διαθέσιμες όταν πατάτε το κουμπί **Αντιγραφή** στον πίνακα ελέγχου.

Αριθμός αντιγρ.
Σμίκρ./Μεγέθ.
Ποιότητα αντιγραφής
Μέγ. χαρτ. αντ.
Τύπος χαρτιού
Ανοιχτόχρ/σκουρ.
Βελτιώσεις
Ρύθ. νέων προεπ.

Μενού Φαξ

Οι παρακάτω επιλογές είναι διαθέσιμες όταν πατάτε το κουμπί **Φαξ** στον πίνακα ελέγχου.

Εισαγωγή αριθμού

Ανάλυση
Ανοιχτόχρ/σκουρ.
Τρόπ. απ/λής φαξ
Ρύθ. νέων προεπ.

Μενού Σάρωση σε

Όταν πατάτε το κουμπί **Σάρωση**, στο μενού εμφανίζεται ένας κατάλογος με τις εφαρμογές λογισμικού που βρίσκονται εγκατεστημένες στον υπολογιστή σας.

HP Photosmart
 Microsoft PowerPoint
 Adobe Photoshop
 HP Photosmart Share

Επιλέξτε την εφαρμογή που θέλετε να χρησιμοποιήσετε για να ανοίξετε και να επεξεργαστείτε τη σαρωμένη εικόνα. Οι επιλογές ποικίλουν, ανάλογα με τις εφαρμογές λογισμικού που είναι εγκατεστημένες στον υπολογιστή, και ενδέχεται να περιλαμβάνουν μία ή περισσότερες εφαρμογές στο παρακάτω παράδειγμα.

Μενού Ρύθμιση

Οι παρακάτω επιλογές είναι διαθέσιμες όταν πατάτε το κουμπί **Ρύθμιση** στον πίνακα ελέγχου.

1. **"Βοήθεια"**
2. **Αναφορά εκτύπωσης**
3. **Ρύθμιση γρήγορης κλήσης**
4. **Βασική ρύθμιση φαξ**
5. **Ρύθμ. φαξ για προχωρημένους**
6. **Εργαλεία**
7. **Προτιμήσεις**

Μενού Βοήθεια

Το μενού **"Βοήθεια"** παρέχει γρήγορη πρόσβαση σε βασικά θέματα βοήθειας και είναι διαθέσιμο στο μενού Ρύθμιση όταν πατήσετε το κουμπί **Ρύθμιση**. Διατίθενται οι παρακάτω επιλογές. Αφού επιλέξετε ένα θέμα, αυτό εμφανίζεται στην οθόνη του υπολογιστή σας.

1. **Πώς μπορώ να**
2. **Μηνύματα σφάλματος**

3. Δοχεία μελάνης
4. Τοποθέτ. πρωτοτύπων & τοποθέτ. χαρτιού
5. Γενικά θέματα αντιμετώπισης προβλημάτων
6. Αντιμετώπιση προβλημάτων φαξ
7. Χρήση λειτ. φαξ
8. Χρήση λειτ. σάρωσης
9. Λήψη υποστήριξης
0. Επισκόπηση προϊόντος

Κείμενο και σύμβολα

Μπορείτε να χρησιμοποιήσετε το πληκτρολόγιο του πίνακα ελέγχου για να εισαγάγετε κείμενο και σύμβολα όταν ρυθμίζετε καταχωρήσεις γρήγορης κλήσης και πληροφορίες κεφαλίδας φαξ.

Επιπλέον, μπορείτε να εισαγάγετε σύμβολα από το πληκτρολόγιο κατά την κλήση φαξ ή αριθμού τηλεφώνου. Όταν η συσκευή HP All-in-One καλέσει τον αριθμό, θα ερμηνεύσει το σύμβολο και θα ανταποκριθεί ανάλογα. Για παράδειγμα, εάν εισάγετε παύλα στον αριθμό φαξ, η συσκευή HP All-in-One θα πραγματοποιήσει παύση πριν την κλήση του υπόλοιπου αριθμού. Η παύση είναι χρήσιμη εάν πρέπει να αποκτήσετε πρόσβαση σε εξωτερική γραμμή πριν την κλήση του αριθμού φαξ.

- [Εισαγωγή κειμένου με τη χρήση του πληκτρολογίου στον πίνακα ελέγχου](#)
- [Διαθέσιμα σύμβολα για κλήση αριθμών φαξ](#)

Εισαγωγή κειμένου με τη χρήση του πληκτρολογίου στον πίνακα ελέγχου

Μπορείτε επίσης να εισάγετε κείμενο ή σύμβολα χρησιμοποιώντας το πληκτρολόγιο στον πίνακα ελέγχου.

Για να εισαγάγετε κείμενο

1. Πατήστε τους αριθμούς του πληκτρολογίου που αντιστοιχούν στα γράμματα ενός ονόματος. Για παράδειγμα τα γράμματα a, b και c αντιστοιχούν στον αριθμό 2, όπως φαίνεται στο κουμπί πιο κάτω.

2 abc



Συμβουλή Πατήστε ένα κουμπί πολλές φορές για να δείτε τους διαθέσιμους χαρακτήρες. Ανάλογα με τη ρύθμιση γλώσσας και χώρας/περιοχής που έχετε ορίσει, ενδέχεται να διατίθενται και άλλοι χαρακτήρες πέρα από αυτούς που εμφανίζονται στο πληκτρολόγιο.

- Μόλις εμφανιστεί το σωστό γράμμα, περιμένετε μέχρι ο δείκτης να μετακινηθεί αυτόματα προς τα δεξιά ή πατήστε ►. Πατήστε τον αριθμό που αντιστοιχεί στο επόμενο γράμμα του ονόματος. Πατήστε το κουμπί πολλές φορές μέχρι να εμφανιστεί το σωστό γράμμα. Το πρώτο γράμμα μιας λέξης εισάγεται αυτόματα με κεφαλαίο χαρακτήρα.

Για να εισαγάγετε διάστημα, παύση ή σύμβολο

→ Για να εισαγάγετε κενό, πατήστε **Διάστημα**.

Για να εισαγάγετε παύση, πατήστε **Επανάκληση/παύση**. Στην αλληλουχία των αριθμών εμφανίζεται μια παύλα.

Για να εισαγάγετε ένα σύμβολο, όπως το @, πατήστε το κουμπί **Σύμβολο** πολλές φορές φορές για να πραγματοποιήσετε κύλιση στη λίστα με τα διαθέσιμα σύμβολα: αστερίσκος (*), παύλα (-), συμπλεκτικό (&), τελεία (.), κάθετος (/), παρένθεση (()), απόστροφος ('), ίσον (=), σύμβολο αριθμού (#), σε (@), κάτω παύλα (_), συν (+), θαυμαστικό (!), ερωτηματικό (;), λατινικό ερωτηματικό (?), κόμμα (,), άνω και κάτω τελεία (:), ποσοστό (%) και προσέγγιση (~).

Για να διαγράψετε ένα γράμμα, αριθμό ή σύμβολο

→ Εάν κάνετε λάθος, πατήστε ◀ για να το σβήσετε και στη συνέχεια κάντε τη σωστή καταχώρηση.

Μόλις ολοκληρώσετε την εισαγωγή κειμένου, πατήστε **OK** για να αποθηκεύσετε την καταχώρησή σας.

Διαθέσιμα σύμβολα για κλήση αριθμών φαξ

Για να εισάγετε ένα σύμβολο, όπως το *, πατήστε το κουμπί **Σύμβολο** πολλές φορές για να πραγματοποιήσετε κύλιση στη λίστα με τα σύμβολα. Ο παρακάτω πίνακας περιέχει τα σύμβολα που μπορείτε να χρησιμοποιήσετε σε μια αλληλουχία αριθμού τηλεφώνου, σε πληροφορίες κεφαλίδας φαξ και σε καταχωρήσεις γρήγορης κλήσης.

Διαθέσιμα σύμβολα	Περιγραφή	Διαθέσιμο όταν εισάγετε
*	Εμφανίζει έναν αστερίσκο όταν απαιτείται για κλήση.	Όνομα κεφαλίδας φαξ, ονόματα γρήγορης κλήσης, αριθμούς γρήγορης κλήσης, αριθμούς φαξ ή τηλεφώνου και καταχωρήσεις παρακολούθησης κλήσης
-	Κατά την αυτόματη κλήση, η συσκευή HP All-in-One εισαγάγει μια παύση στην ακολουθία των αριθμών.	Όνομα κεφαλίδας φαξ, αριθμό κεφαλίδας φαξ, ονόματα γρήγορης κλήσης, αριθμούς γρήγορης κλήσης και αριθμούς φαξ ή τηλεφώνου

(συνέχεια)

Διαθέσιμα σύμβολα	Περιγραφή	Διαθέσιμο όταν εισάγετε
()	Εισαγάγει μια αριστερή ή δεξιά παρένθεση για το διαχωρισμό αριθμών, όπως κωδικών περιοχής, για ευκολότερη ανάγνωση. Τα σύμβολα αυτά δεν επηρεάζουν την κλήση.	Όνομα κεφαλίδας φαξ, αριθμό κεφαλίδας φαξ, ονόματα γρήγορης κλήσης, αριθμούς γρήγορης κλήσης και αριθμούς φαξ ή τηλεφώνου
W	Κατά την αυτόματη κλήση, το W κάνει τη συσκευή HP All-in-One να περιμένει τον τόνο κλήσης πριν προχωρήσει στην κλήση του αριθμού.	Αριθμοί γρήγορης κλήσης και αριθμοί φαξ ή τηλεφώνου
R	Κατά την αυτόματη κλήση, το R λειτουργεί όπως το κουμπί Flash του τηλεφώνου.	Αριθμοί γρήγορης κλήσης και αριθμοί φαξ ή τηλεφώνου
+	Εμφανίζει ένα σύμβολο πρόσθεσης. Το σύμβολο αυτό δεν επηρεάζει την κλήση.	Όνομα κεφαλίδας φαξ, αριθμό κεφαλίδας φαξ, ονόματα γρήγορης κλήσης, αριθμούς γρήγορης κλήσης και αριθμούς φαξ ή τηλεφώνου

Χρήση του λογισμικού

Μπορείτε να χρησιμοποιήσετε το λογισμικό HP Photosmart (Windows) ή το λογισμικό HP Photosmart Mac (Mac) για να αποκτήσετε πρόσβαση σε πολλές λειτουργίες που δεν είναι διαθέσιμες μέσω του πίνακα ελέγχου.

Το λογισμικό είναι εγκατεστημένο στον υπολογιστή σας κατά τη ρύθμιση της συσκευής HP All-in-One. Για περισσότερες πληροφορίες, ανατρέξτε στον Οδηγό εγκατάστασης που συνοδεύει τη συσκευή σας.



Σημείωση Για χρήστες των Windows: Εάν επιλέξατε να γίνει ελάχιστη εγκατάσταση του λογισμικού HP Photosmart, αντί για την πλήρη εφαρμογή HP Photosmart Premier, εγκαθίσταται το λογισμικό HP Photosmart Essential. Το HP Photosmart Premier συνιστάται για υπολογιστές με περιορισμένους πόρους μνήμης. Το HP Photosmart Essential περιλαμβάνει μια βασική ομάδα λειτουργιών επεξεργασίας φωτογραφιών αντί για την τυπική ομάδα που περιλαμβάνεται στην πλήρη εγκατάσταση του λογισμικού HP Photosmart Essential.

Οποιαδήποτε αναφορά στο λογισμικό σε αυτόν τον οδηγό και στην ηλεκτρονική Βοήθεια αφορά και τις δύο εκδόσεις του λογισμικού HP Photosmart, εκτός και αν αναφέρεται το αντίθετο.

Η πρόσβαση στο λογισμικό διαφέρει ανάλογα με το λειτουργικό σύστημα (OS). Για παράδειγμα, εάν έχετε υπολογιστή με Windows, το σημείο εισόδου στο λογισμικό HP Photosmart είναι το **Κέντρο λειτουργιών HP**. Εάν έχετε Mac, το σημείο εισόδου στο

λογισμικό HP Photosmart Mac είναι το παράθυρο HP Photosmart Studio. Ανεξάρτητα, το σημείο εισόδου χρησιμεύει ως αφετηρία για το λογισμικό και τις υπηρεσίες.

Για να ανοίξετε το λογισμικό HP Photosmart σε έναν υπολογιστή με Windows

1. Κάντε ένα από τα παρακάτω:
 - Στην επιφάνεια εργασίας των Windows, κάντε διπλό κλικ στο εικονίδιο **Κέντρο λειτουργιών HP**.
 - Ή, στο δεξί άκρο της γραμμής εργασιών των Windows, κάντε διπλό κλικ στο εικονίδιο **Παρακολούθηση ψηφιακής απεικόνισης HP**.
 - Στη γραμμή εργασιών, κάντε κλικ στο **Εναρξη**, τοποθετήστε το δείκτη στην επιλογή **Προγράμματα** ή **Όλα τα προγράμματα**, επιλέξτε **HP** και, στη συνέχεια, κάντε κλικ στο **Κέντρο λειτουργιών HP**.
2. Εάν έχετε εγκαταστήσει περισσότερες από μία συσκευές HP, επιλέξτε την καρτέλα HP All-in-One.



Σημείωση Σε υπολογιστή με Windows, οι λειτουργίες που διατίθενται στο **Κέντρο λειτουργιών HP** διαφέρουν ανάλογα με τις συσκευές που έχετε εγκαταστήσει. Το **Κέντρο λειτουργιών HP** είναι προσαρμοσμένο ώστε να εμφανίζει εικονίδια που σχετίζονται με την επιλεγμένη συσκευή. Εάν η επιλεγμένη συσκευή δεν διαθέτει κάποια συγκεκριμένη λειτουργία, τότε το εικονίδιο για αυτή τη λειτουργία δεν εμφανίζεται στο **Κέντρο λειτουργιών HP**.



Συμβουλή Εάν το **Κέντρο λειτουργιών HP** στον υπολογιστή σας δεν περιέχει κανένα εικονίδιο, μπορεί να παρουσιάστηκε σφάλμα κατά την εγκατάσταση του λογισμικού. Για να διορθώσετε το πρόβλημα, χρησιμοποιήστε τον Πίνακα Ελέγχου των Windows για να καταργήσετε πλήρως το λογισμικό HP Photosmart. Στη συνέχεια επανεγκαταστήστε το λογισμικό. Για περισσότερες πληροφορίες, ανατρέξτε στην ηλεκτρονική Βοήθεια που συνοδεύει το λογισμικό HP All-in-One.

Για να ανοίξετε το λογισμικό HP Photosmart Mac σε υπολογιστή Mac

1. Κάντε κλικ στο εικονίδιο HP Photosmart Studio στο σταθμό σύνδεσης. Εμφανίζεται το παράθυρο HP Photosmart Studio, όπου μπορείτε να διαχειρίζεστε, να επεξεργάζεστε και να διαμοιράζετε φωτογραφίες.
-
- Σημείωση** Σε υπολογιστές Mac, οι διαθέσιμες λειτουργίες του λογισμικού HP Photosmart Mac διαφέρουν ανάλογα με την επιλεγμένη συσκευή.
2. Στη γραμμή εργασιών HP Photosmart Studio επιλέξτε **Συσκευές**. Εμφανίζεται το παράθυρο **HP Device Manager**.
 3. Στην περιοχή **Επιλογή συσκευών** κάντε κλικ στο εικονίδιο της συσκευής HP All-in-One.
Εδώ μπορείτε να πραγματοποιήσετε σάρωση, δημιουργία αντιγράφων και να εκτελέσετε διαδικασίες συντήρησης, όπως έλεγχο των επιπέδων μελάνης των δοχείων μελάνης.

2 Εύρεση περισσότερων πληροφοριών

Μπορείτε να έχετε πρόσβαση σε πολλές πηγές, έντυπες και ηλεκτρονικές, οι οποίες σας παρέχουν πληροφορίες σχετικά με τη ρύθμιση και τη χρήση της συσκευής HP All-in-One.

Πηγές πληροφοριών

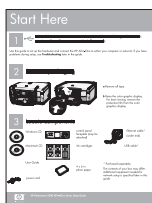

Οδηγός ρύθμισης

Ο Οδηγός ρύθμισης παρέχει οδηγίες σχετικά με τη ρύθμιση της συσκευής HP All-in-One και την εγκατάσταση του λογισμικού. Φροντίστε να ακολουθήσετε με τη σειρά τα βήματα στον Οδηγό ρύθμισης.

Σημείωση Για να αξιοποιήσετε πλήρως τις λειτουργίες της συσκευής HP All-in-One, μπορεί να πρέπει να πραγματοποιήσετε επιπλέον ρυθμίσεις ή να ορίσετε πρόσθετες προτιμήσεις, οι οποίες περιγράφονται στον Οδηγό χρήσης που διαβάζετε. Για περισσότερες πληροφορίες, δείτε [Ολοκλήρωση της ρύθμισης της συσκευής HP All-in-One](#).

Εάν αντιμετωπίσετε προβλήματα κατά τη διάρκεια της ρύθμισης, ανατρέξτε στην "Αντιμετώπιση προβλημάτων" στην τελευταία ενότητα του Οδηγού ρύθμισης ή δείτε την ενότητα [Πληροφορίες αντιμετώπισης προβλημάτων](#) σε αυτόν τον Οδηγό χρήσης.



Οδηγός χρήσης

Αυτός ο Οδηγός χρήσης περιέχει πληροφορίες σχετικά με τον τρόπο χρήσης της συσκευής HP All-in-One, καθώς και συμβουλές αντιμετώπισης προβλημάτων και οδηγίες βήμα-προς-βήμα. Παρέχει επίσης πρόσθετες οδηγίες ρύθμισης που συμπληρώνουν αυτές που αναφέρονται στον Οδηγό ρύθμισης.



Περιήγηση λογισμικού HP Photosmart (Windows)

Η Περιήγηση λογισμικού HP Photosmart είναι ένας διασκεδαστικός, αλληλεπιδραστικός τρόπος για να δείτε μια σύνοψη του λογισμικού που συνοδεύει τη συσκευή HP All-in-One. Θα μάθετε πώς το λογισμικό που εγκαταστήσατε μαζί με τη συσκευή HP All-in-One μπορεί να σας βοηθήσει στην επεξεργασία, οργάνωση και εκτύπωση των φωτογραφιών σας.



Ηλεκτρονική βοήθεια

Η ηλεκτρονική βοήθεια παρέχει αναλυτικές οδηγίες γύρω από τις λειτουργίες της συσκευής HP All-in-One που δεν περιγράφονται σε αυτόν τον Οδηγό χρήσης, καθώς και γύρω από λειτουργίες που είναι διαθέσιμες μόνο όταν χρησιμοποιείτε το λογισμικό που εγκαταστήσατε με τη συσκευή HP All-in-One.

Βοήθεια για το λογισμικό HP Photosmart (Windows)

- Το θέμα **Αξιοποιήστε πλήρως τη βοήθεια** παρέχει πληροφορίες σχετικά με τη χρήση της ηλεκτρονικής βοήθειας για την εύρεση οδηγιών σχετικά με τη χρήση του λογισμικού HP Photosmart ή της συσκευής HP All-in-One. Παρέχει επίσης πληροφορίες σχετικά με τον τρόπο προβολής βίντεο με κίνηση των κοινών εργασιών που μπορείτε να εκτελέσετε με το λογισμικό και τη συσκευή.
- Το θέμα **Οδηγίες βήμα-προς-βήμα** παρέχει πληροφορίες σχετικά με τη χρήση του λογισμικού HP Photosmart με τη συσκευή HP All-in-One.
- Το θέμα **Βρείτε αυτό που θέλετε να κάνετε** παρέχει επιπλέον πληροφορίες σχετικά με τα πρακτικά και δημιουργικά πράγματα που μπορείτε να κάνετε με το λογισμικό HP Photosmart και τη συσκευή HP All-in-One.
- Εάν χρειάζεστε περισσότερη βοήθεια ή αν θέλετε να ελέγξετε ποιες είναι οι διαθέσιμες ενημερώσεις σε λογισμικό HP, ανατρέξτε στο θέμα **Αντιμετώπιση προβλημάτων και υποστήριξη**.

HP Photosmart Mac Help (Mac)

- Το θέμα **Πώς μπορώ να** παρέχει πρόσβαση σε βίντεο με κίνηση που παρουσιάζουν τον τρόπο εκτέλεσης κοινών εργασιών.
- Το θέμα **Ξεκινώντας** παρέχει πληροφορίες σχετικά με την εισαγωγή, την τροποποίηση και το διαμοιρασμό των εικόνων σας.
- Το θέμα **Χρήση βοήθειας** παρέχει πληροφορίες σχετικά με την εύρεση πληροφοριών στην ηλεκτρονική Βοήθεια.

Για περισσότερες πληροφορίες δείτε [Χρήση της ηλεκτρονικής Βοήθειας](#).

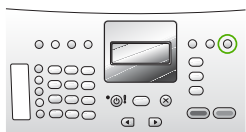

Ηλεκτρονική βοήθεια από τη συσκευή σας

Η ηλεκτρονική βοήθεια διατίθεται από τη συσκευή σας και περιέχει επιπλέον πληροφορίες σχετικά με επιλεγμένα θέματα.

	<p>Για να μεταβείτε στην ηλεκτρονική βοήθεια από τον πίνακα ελέγχου</p> <ol style="list-style-type: none">1. Πατήστε το κουμπί Ρύθμιση.2. Πατήστε ► μέχρι να εμφανιστεί το κατάλληλο θέμα βοήθειας και, στη συνέχεια, πατήστε OK. Το θέμα βοήθειας ανοίγει στην οθόνη του υπολογιστή σας.
	<p>Readme</p> <p>Το αρχείο Readme περιέχει τις πιο πρόσφατες πληροφορίες, τις οποίες μπορεί να μην βρείτε σε άλλες εκδόσεις.</p> <p>Εγκαταστήστε το λογισμικό για να αποκτήσετε πρόσβαση στο αρχείο Readme.</p>
<p>www.hp.com/support</p>	<p>Εάν έχετε πρόσβαση στο Internet, μπορείτε να λάβετε βοήθεια και υποστήριξη από την τοποθεσία web της HP. Αυτή η τοποθεσία web προσφέρει τεχνική υποστήριξη, προγράμματα οδήγησης, αναλώσιμα και πληροφορίες για παραγγελίες.</p>

Χρήση της ηλεκτρονικής Βοήθειας

Αυτός ο Οδηγός χρήσης περιγράφει μόνο ένα δείγμα των διαθέσιμων λειτουργιών για αρχίστε να χρησιμοποιείτε τη συσκευή HP All-in-One. Εξερευνήστε την ηλεκτρονική Βοήθεια που συνοδεύει τη συσκευή για πληροφορίες σχετικά με όλες τις λειτουργίες που υποστηρίζει η συσκευή HP All-in-One.



Σημείωση Η ηλεκτρονική Βοήθεια παρέχει επίσης θέματα αντιμετώπισης προβλημάτων για να σας βοηθήσει στην επίλυση των ζητημάτων που ενδέχεται να προκύψουν κατά τη χρήση της συσκευής HP All-in-One.

Ο τρόπος πρόσβασης και χρήσης της ηλεκτρονικής Βοήθειας διαφέρει ελαφρώς ανάλογα με το εάν προβάλετε τη Βοήθεια σε υπολογιστή με Windows ή σε Mac. Οι παρακάτω ενότητες περιέχουν οδηγίες για τη χρήση και των δύο συστημάτων Βοήθειας.

Χρήση της Βοήθειας σε υπολογιστή με Windows

Αυτή η ενότητα εξηγεί πώς να αποκτήσετε πρόσβαση στην ηλεκτρονική Βοήθεια σε υπολογιστή με Windows. Περιγράφει πώς πρέπει να χρησιμοποιήσετε τις λειτουργίες πλοήγησης, αναζήτησης και ευρετηρίου στο σύστημα Βοήθειας ώστε να βρείτε μια συγκεκριμένη πληροφορία.

Για να αποκτήσετε πρόσβαση στη Βοήθεια για το λογισμικό HP Photosmart από υπολογιστή με Windows

1. Στο **Κέντρο λειτουργιών HP**, κάντε κλικ στην καρτέλα της συσκευής HP All-in-One.
2. Στην περιοχή **Υποστήριξη συσκευής**, κάντε κλικ στο **Ηλεκτρονικός οδηγός** ή στο **Αντιμετώπιση προβλημάτων**.
 - Εάν κάνετε κλικ στην επιλογή **Ηλεκτρονικός Οδηγός**, εμφανίζεται ένα αναδυόμενο μενού. Μπορείτε να ανοίξετε τη σελίδα καλωσορίσματος για να

δείτε ολόκληρο το σύστημα Βοήθειας ή να μεταβείτε συγκεκριμένα στη Βοήθεια για τη συσκευή HP All-in-One.

- Εάν κάνετε κλικ στο **Αντιμετώπιση προβλημάτων**, ανοίγει η σελίδα **Αντιμετώπιση προβλημάτων και υποστήριξη**.

Στο παρακάτω διάγραμμα αναφέρονται λειτουργίες που μπορείτε να χρησιμοποιήσετε για να αξιοποιήσετε σωστά την Βοήθεια.

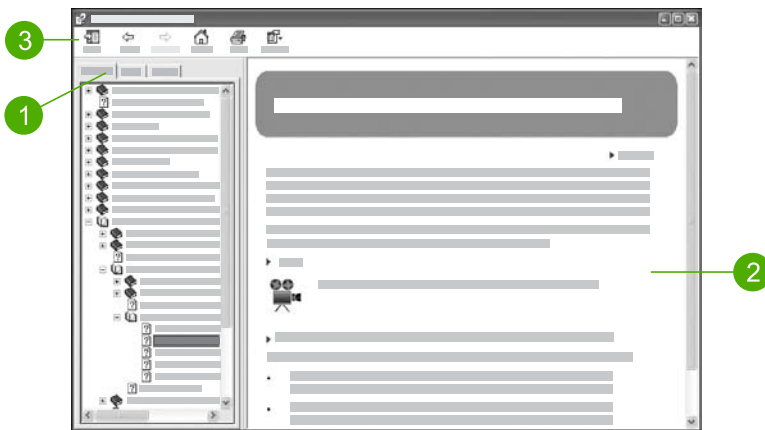

1	Καρτέλες "Περιεχόμενα", "Ευρετήριο" και "Αναζήτηση"
2	Περιοχή εμφάνισης
3	Γραμμή εργαλείων βοήθειας

Καρτέλες "Περιεχόμενα", "Ευρετήριο" και "Αναζήτηση"

Οι καρτέλες **Περιεχόμενα**, **Ευρετήριο** και **Αναζήτηση** σας δίνουν τη δυνατότητα να βρείτε οποιοδήποτε θέμα στη **Βοήθεια για το λογισμικό HP Photosmart**.

- **Περιεχόμενα**

Η καρτέλα **Περιεχόμενα** εμφανίζει με τη σειρά τα θέματα της Βοήθειας, σε μορφή πίνακα περιεχομένων ενός βιβλίου. Αυτός είναι ένας χρήσιμος τρόπος για να βρίσκετε όλες τις πληροφορίες που διατίθενται για μια συγκεκριμένη λειτουργία, όπως για παράδειγμα, την εκτύπωση φωτογραφιών.

- Για πληροφορίες σχετικά με εργασίες και λειτουργίες που είναι διαθέσιμες από τον πίνακα ελέγχου της συσκευής HP All-in-One, ανοίξτε το βιβλίο **Βοήθεια για τη συσκευή 4300 series** που βρίσκεται κοντά στο κάτω μέρος της λίστας.
- Για πληροφορίες αντιμετώπισης προβλημάτων που σχετίζονται με τη συσκευή HP All-in-One, ανοίξτε το βιβλίο **Αντιμετώπιση προβλημάτων και υποστήριξη** και, στη συνέχεια, το βιβλίο **Αντιμετώπιση προβλημάτων της συσκευής 4300 series**.
- Τα άλλα βιβλία που εμφανίζονται στην καρτέλα **Περιεχόμενα** παρέχουν πληροφορίες σχετικά με τη χρήση του λογισμικού HP Photosmart για την ολοκλήρωση εργασιών στη συσκευή HP All-in-One.



Οι ενότητες που περιέχουν υποθέματα, υποδεικνύονται στη λίστα με ένα εικονίδιο βιβλίου. Για να δείτε μια λίστα με τα υποθέματα ενός βιβλίου, κάντε κλικ στο σύμβολο + δίπλα στο εικονίδιο του βιβλίου. (Το σύμβολο + αλλάζει σε - όταν η ενότητα έχει ήδη επεκταθεί.) Για να δείτε τις πληροφορίες που περιέχει ένα θέμα, κάντε κλικ στο όνομα βιβλίου ή στο όνομα θέματος στην καρτέλα **Περιεχόμενα**. Το επιλεγμένο θέμα εμφανίζεται στην περιοχή εμφάνισης στα δεξιά.

• Ευρετήριο

Η καρτέλα **Ευρετήριο** παρέχει μια αλφαβητική λίστα με καταχωρήσεις ευρετηρίου που σχετίζονται με τα θέματα στη **Βοήθεια για το λογισμικό HP Photosmart**.



Μπορείτε να χρησιμοποιήσετε τη ράβδο κύλισης στη δεξιά πλευρά της λίστας για να δείτε τις διάφορες καταχωρήσεις ή μπορείτε να πληκτρολογήσετε λέξεις-κλειδιά στο πλαίσιο κειμένου πάνω από τη λίστα. Καθώς πληκτρολογείτε, η λίστα με τις καταχωρήσεις ευρετηρίου προχωρά αυτόματα στις καταχωρήσεις που ξεκινούν με τα γράμματα που έχετε πληκτρολογήσει.

Όταν δείτε μια καταχώρηση ευρετηρίου η σχετίζεται με την πληροφορία που προσπαθείτε να βρείτε, κάντε διπλό κλικ στην καταχώρηση ευρετηρίου.

- Εάν στη Βοήθεια υπάρχει μόνο ένα θέμα που σχετίζεται με αυτή την καταχώρηση ευρετηρίου, αυτό το θέμα εμφανίζεται στην περιοχή εμφάνισης στα δεξιά.
- Εάν υπάρχουν πολλά σχετικά θέματα, εμφανίζεται το πλαίσιο διαλόγου **Θέματα που βρέθηκαν**. Κάντε διπλό κλικ σε οποιοδήποτε θέμα που εμφανίζεται στο πλαίσιο διαλόγου για να το δείτε στην περιοχή εμφάνισης.

• Αναζήτηση

Η καρτέλα **Αναζήτηση** σας δίνει τη δυνατότητα να πραγματοποιήσετε αναζήτηση σε ολόκληρο το σύστημα Βοήθειας για συγκεκριμένες λέξεις, όπως για παράδειγμα "εκτύπωση χωρίς περίγραμμα".



Συμβουλή Εάν κάποια από τις λέξεις που πληκτρολογείτε είναι σχετικά κοινές (όπως η λέξη "εκτύπωση" στο παράδειγμα "εκτύπωση χωρίς περίγραμμα"), μπορείτε να βάλετε τη φράση που ψάχνετε μέσα σε εισαγωγικά. Αυτό περιορίζει την αναζήτησή σας ώστε τα αποτελέσματα να είναι πιο σχετικά με την πληροφορία που χρειάζεστε. Αντί να δώσει αποτελέσματα που να περιέχουν είτε τη λέξη "χωρίς περίγραμμα" είτε τη λέξη "εκτύπωση", η αναζήτηση θα δώσει μόνο θέματα που περιέχουν τη φράση "εκτύπωση χωρίς περίγραμμα".



Αφού εισαγάγετε τα κριτήρια αναζήτησης που θέλετε, κάντε κλικ στο **Θέματα λίστας** για να δείτε όλα τα θέματα Βοήθειας που περιέχουν τις λέξεις ή φράσεις που εισαγάγατε. Τα αποτελέσματα εμφανίζονται σε έναν πίνακα τριών στηλών. Κάθε στήλη περιέχει τον **Τίτλο** του θέματος, τη **Θέση** στη Βοήθεια όπου βρίσκεται το θέμα και την **Σειρά** που αποδόθηκε σε κάθε αποτέλεσμα βάσει της σχετικότητάς του με τα κριτήρια αναζήτησης.

Από προεπιλογή, τα αποτελέσματα ταξινομούνται με βάση τη **Σειρά**, ώστε το θέμα με τις περισσότερες αναφορές στα κριτήρια αναζήτησης, να βρίσκεται στην αρχή της λίστας. Μπορείτε επίσης να ταξινομήσετε τα αποτελέσματα με βάση τον **Τίτλο** ή τη **Θέση** του θέματος, κάνοντας κλικ στην κεφαλίδα της αντίστοιχης στήλης. Για να δείτε τα περιεχόμενα ενός θέματος, κάντε διπλό κλικ στην αντίστοιχη σειρά στον πίνακα αποτελεσμάτων. Το επιλεγμένο θέμα εμφανίζεται στην περιοχή εμφάνισης στα δεξιά.

Περιοχή εμφάνισης

Η περιοχή εμφάνισης στη δεξιά πλευρά του παραθύρου Βοήθειας εμφανίζει το θέμα βοήθειας που επιλέγετε από μία από τις καρτέλες στα αριστερά. Τα θέματα Βοήθειας περιλαμβάνουν περιγραφικό κείμενο, οδηγίες βήμα-προς-βήμα και εικόνες, ανάλογα με την περίπτωση.

- Τα θέματα συχνά περιλαμβάνουν συνδέσμους σε άλλα θέματα του συστήματος Βοήθειας, όπου μπορείτε να βρείτε πρόσθετες πληροφορίες. Καμιά φορά ένας σύνδεσμος ανοίγει αυτόματα το νέο θέμα στην περιοχή εμφάνισης. Άλλες φορές, μπορεί να υπάρχουν περισσότερα από ένα σχετικά θέματα. Σε αυτή την περίπτωση, εμφανίζεται το πλαίσιο διαλόγου **Θέματα που βρέθηκαν**. Κάντε διπλό κλικ σε οποιοδήποτε θέμα που εμφανίζεται στο πλαίσιο διαλόγου για να το δείτε στην περιοχή εμφάνισης.
- Ορισμένα θέματα περιλαμβάνουν αναλυτικές οδηγίες ή πρόσθετες πληροφορίες που δεν είναι άμεσα ορατές στη σελίδα. Αναζητήστε τις φράσεις **Εμφάνιση όλων** ή **Απόκρυψη όλων** στην πάνω δεξιά πλευρά της σελίδας. Εάν αυτές δεν εμφανίζονται πουθενά, σημαίνει ότι σε αυτή τη σελίδα υπάρχουν επιπλέον, κρυφές πληροφορίες. Οι κρυφές πληροφορίες υποδεικνύονται από σκούρο μπλε κείμενο με ένα βέλος. Μπορείτε να δείτε τις κρυφές πληροφορίες κάνοντας κλικ στο σκούρο μπλε κείμενο.
- Ορισμένα θέματα περιλαμβάνουν εικόνες βίντεο που σας δείχνουν πώς να χρησιμοποιήσετε μια συγκεκριμένη λειτουργία. Αυτές οι εικόνες βίντεο αναγνωρίζονται από ένα εικονίδιο βιντεοκάμερας, ακολουθούμενο από τη φράση "Πώς να". Όταν κάνετε κλικ στο κείμενο του συνδέσμου "Πώς να", η εικόνα βίντεο αναπαράγεται σε νέο παράθυρο.

Γραμμή εργαλείων βοήθειας

Η γραμμή εργαλείων της Βοήθειας που εικονίζεται παρακάτω, περιέχει κουμπιά τα οποία σας δίνουν τη δυνατότητα να μετακινήσετε στα θέματα της Βοήθειας. Μπορείτε να μετακινηθείτε εμπρός και πίσω στα θέματα που έχετε ήδη δει ή μπορείτε να κάνετε

κλικ στο κουμπί **Αρχική σελίδα** για να επιστρέψετε στην κύρια σελίδα της **Βοήθεια για το λογισμικό HP Photosmart**.

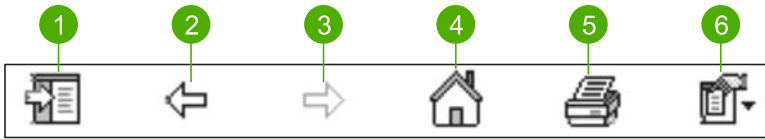

1	Εμφάνιση/Απόκρυψη
2	Πίσω
3	Εμπρός
4	Αρχική σελίδα
5	Εκτύπωση
6	Επιλογές

Η γραμμή εργαλείων βοήθειας περιέχει επίσης κουμπιά που σας επιτρέπουν να αλλάξετε τον τρόπο που θα εμφανίζεται η ηλεκτρονική Βοήθεια στην οθόνη του υπολογιστή σας. Για παράδειγμα, εάν χρειάζεστε περισσότερο χώρο για να βλέπετε τα θέματα βοήθειας στην περιοχή εμφάνισης στα δεξιά, μπορείτε να αποκρύψετε τις καρτέλες **Περιεχόμενα**, **Ευρετήριο** και **Αναζήτηση** κάνοντας κλικ στο κουμπί **Απόκρυψη**.

Τέλος, το κουμπί **Εκτύπωση** σας δίνει τη δυνατότητα να εκτυπώσετε τη σελίδα που εμφανίζεται τη δεδομένη στιγμή στην οθόνη του υπολογιστή. Εάν η καρτέλα **Περιεχόμενα** είναι ορατή στα αριστερά όταν κάντε κλικ στο κουμπί **Εκτύπωση**, εμφανίζεται το πλαίσιο διαλόγου **Εκτύπωση θεμάτων**. Μπορείτε να εκτυπώσετε μόνο το θέμα που βλέπετε τη δεδομένη στιγμή στην περιοχή εμφάνισης ή μπορείτε να εκτυπώσετε το τρέχον θέμα συν τα υποθέματα που σχετίζονται με αυτό. Αυτή η δυνατότητα δεν είναι διαθέσιμη εάν η καρτέλα **Ευρετήριο** ή **Αναζήτηση** είναι ορατή στη δεξιά πλευρά του παραθύρου Βοήθειας.

Χρήση της Βοήθειας σε Mac

Αυτή η ενότητα εξηγεί πώς να αποκτήσετε πρόσβαση στην ηλεκτρονική Βοήθεια σε Mac. Περιγράφει πώς μπορείτε να πραγματοποιήσετε πλοήγηση και αναζήτηση στο σύστημα Βοήθειας για να βρείτε μια συγκεκριμένη πληροφορία.

Για να μεταβείτε στην επιλογή **HP Photosmart Mac Help**

- Στο μενού **Βοήθεια** στο HP Photosmart Studio, επιλέξτε **HP Photosmart Mac Help**. Εμφανίζεται το **HP Photosmart Mac Help**. Στο παρακάτω διάγραμμα αναφέρονται λειτουργίες που μπορείτε να χρησιμοποιήσετε για να αξιοποιήσετε σωστά την Βοήθεια.



Οθόνη περιεχομένων

Η **HP Photosmart Mac Help** ανοίγει στο Πρόγραμμα προβολής βοήθειας. Χωρίζεται σε δύο οθόνες. Όταν ανοίγετε τη Βοήθεια για πρώτη φορά, η αριστερή οθόνη περιέχει μια λίστα των ενότητων της Βοήθειας σχετικά με τη συσκευή HP All-in-One και το λογισμικό.

- Για πληροφορίες σχετικά με εργασίες και λειτουργίες που είναι διαθέσιμες από τον πίνακα ελέγχου της συσκευής HP All-in-One, κάντε κλικ στην ενότητα **Βοήθεια για τη συσκευή 4300 series**.
- Για πληροφορίες αντιμετώπισης προβλημάτων σχετικά με τη συσκευή HP All-in-One, κάντε διπλό κλικ στην ενότητα **Αντιμετώπιση προβλημάτων της συσκευής 4300 series**.
- Οι άλλες ενότητες που εμφανίζονται στην οθόνη **Περιεχόμενα** παρέχουν πληροφορίες σχετικά με τη χρήση του λογισμικού HP Photosmart Mac για την ολοκλήρωση εργασιών.

Αφού επιλέξετε να εμφανιστεί μια ενότητα της Βοήθειας, η οθόνη **Περιεχόμενα** αλλάζει και εμφανίζει μια λίστα με τα θέματα αυτής της ενότητας με τη μορφή των περιεχομένων ενός βιβλίου. Αυτός είναι ένας χρήσιμος τρόπος για να βρίσκετε όλες τις πληροφορίες που διατίθενται για μια συγκεκριμένη λειτουργία, όπως για παράδειγμα, την εκτύπωση φωτογραφιών.

Περιοχή εμφάνισης

Η περιοχή εμφάνισης στη δεξιά οθόνη εμφανίζει το θέμα Βοήθειας που επιλέξετε στην οθόνη **Περιεχόμενα**. Τα θέματα Βοήθειας περιλαμβάνουν περιγραφικό κείμενο, οδηγίες βήμα-προς-βήμα και εικόνες, ανάλογα με την περίπτωση.

- Πολλά θέματα στο **HP Photosmart Mac Help** περιλαμβάνουν πληροφορίες σχετικά με το πώς να χρησιμοποιήσετε μια λειτουργία από τον πίνακα ελέγχου στη συσκευή HP All-in-One καθώς και από το λογισμικό HP Photosmart Mac. Χρησιμοποιήστε τις ράβδους κύλισης που βρίσκονται στα δεξιά της περιοχής εμφάνισης για να δείτε ολόκληρο το περιεχόμενο ενός συγκεκριμένου θέματος.

Καμιά φορά, σημαντικές πληροφορίες δεν είναι ορατές στο παράθυρο, αν δεν γίνει κύλιση.

- Τα θέματα συχνά περιλαμβάνουν συνδέσμους ή παραπομπές σε άλλα θέματα του συστήματος Βοήθειας, όπου μπορείτε να βρείτε πρόσθετες πληροφορίες.
 - Εάν το σχετιζόμενο θέμα εμφανίζεται στην ίδια ενότητα της Βοήθειας, το θέμα ανοίγει αυτόματα στην περιοχή εμφάνισης.
 - Εάν το σχετικό θέμα εμφανίζεται σε διαφορετική ενότητα της Βοήθειας, το τρέχον θέμα παρέχει μια παραπομπή που σας λέει ποια ενότητα πρέπει να επιλέξετε. Για να εμφανίσετε άλλες ενότητες στη Βοήθεια, κάντε κλικ στο **Κύριο μενού** από την οθόνη **Περιεχόμενα** στα αριστερά, και στη συνέχεια επιλέξτε την κατάλληλη ενότητα. Μπορείτε να εντοπίσετε το σχετικό θέμα από τη λίστα θεμάτων που εμφανίζεται στην οθόνη **Περιεχόμενα**, ή μπορείτε να αναζητήσετε το θέμα, όπως περιγράφεται στην επόμενη ενότητα.
- Ορισμένα θέματα περιλαμβάνουν εικόνες βίντεο που σας δείχνουν πώς να χρησιμοποιήσετε μια συγκεκριμένη λειτουργία. Αυτές οι εικόνες βίντεο αναγνωρίζονται από ένα εικονίδιο βιντεοκάμερας, ακολουθούμενο από τη φράση "Show me how" (Πώς να). Όταν κάνετε κλικ στο εικονίδιο βιντεοκάμερας, η εικόνα βίντεο αναπαράγεται σε νέο παράθυρο.

Γραμμή εργαλείων βοήθειας

Η γραμμή εργαλείων της Βοήθειας που εικονίζεται παρακάτω, περιέχει κουμπιά τα οποία σας δίνουν τη δυνατότητα να μετακινήσετε στα θέματα της Βοήθειας. Μπορείτε να μετακινηθείτε εμπρός και πίσω στα θέματα που έχετε ήδη δει, ή μπορείτε να κάνετε κλικ στο κουμπί **Αρχική σελίδα** για να μεταβείτε σε άλλες ενότητες του **HP Photosmart Mac Help**.



1	Πίσω / Εμπρός
2	Αρχική σελίδα
3	Περιοχή αναζήτησης

Η γραμμή εργαλείων βοήθειας περιέχει επίσης ένα πλαίσιο κειμένου που σας επιτρέπει να πραγματοποιήσετε αναζήτηση σε ολόκληρο το σύστημα Βοήθειας για συγκεκριμένες φράσεις, όπως για παράδειγμα "εκτύπωση χωρίς περιγράμμα".

Αφού εισαγάγετε τα κριτήρια αναζήτησης που θέλετε, πατήστε το πλήκτρο RETURN στο πληκτρολόγιό σας για να δείτε μια λίστα με όλα τα θέματα που περιέχουν τις λέξεις ή φράσεις που εισαγάγατε. Τα αποτελέσματα εμφανίζονται σε έναν πίνακα με πολλές στήλες. Κάθε σειρά περιέχει τον τίτλο του **Θέματος** και τη **Σχετικότητα** (ταξινομούνται με βάση τη σχετικότητα με τα κριτήρια αναζήτησης). Εάν χρησιμοποιείτε λειτουργικό σύστημα 10.2.8 ή 10.3.x, τα αποτελέσματα αναζήτησης περιλαμβάνουν επίσης τη **Θέση** της Βοήθειας στην οποία περιέχεται το θέμα.

Από προεπιλογή, τα αποτελέσματα ταξινομούνται κατά **Σχετικότητα**, ώστε το θέμα που ταιριάζει καλύτερα με τα κριτήρια αναζήτησης να βρίσκεται στην αρχή της λίστας.

Μπορείτε επίσης να ταξινομήσετε τα αποτελέσματα με βάση το **Θέμα** ή τη **Θέση** (Λειτουργικό σύστημα 10.2.8 ή 10.3.x), κάνοντας κλικ στην κεφαλίδα της αντίστοιχης στήλης. Για να δείτε τα περιεχόμενα ενός θέματος, κάντε διπλό κλικ στην αντίστοιχη σειρά στον πίνακα αποτελεσμάτων. Εμφανίζεται το επιλεγμένο θέμα.

3 Ολοκλήρωση της ρύθμισης της συσκευής HP All-in-One

Αφού ολοκληρώσετε τα βήματα του Οδηγού ρύθμισης, ανατρέξτε σε αυτή την ενότητα για βοηθηθείτε στην ολοκλήρωση της ρύθμισης της συσκευής HP All-in-One. Αυτή η ενότητα περιέχει σημαντικές πληροφορίες σχετικά με τη ρύθμιση της συσκευής σας, καθώς και πληροφορίες γύρω από τον ορισμό προτιμήσεων.

- Ρύθμιση προτιμήσεων
- Πληροφορίες σύνδεσης
- Ρύθμιση φαξ

Ρύθμιση προτιμήσεων

Μπορείτε να αλλάξετε τις ρυθμίσεις της συσκευής HP All-in-One, ώστε να συμπεριφέρεται ανάλογα με τις προτιμήσεις σας. Για παράδειγμα, μπορείτε να ρυθμίσετε γενικές προτιμήσεις συσκευής, όπως τη γλώσσα προβολής μηνυμάτων και την ημερομηνία και την ώρα που εμφανίζεται στην οθόνη. Μπορείτε επίσης να επαναφέρετε τις ρυθμίσεις της συσκευής στην κατάσταση που βρίσκονταν όταν την αγοράσατε. Η ενέργεια αυτή διαγράφει τις νέες προεπιλογές που τυχόν έχετε ορίσει.

- Ρύθμιση γλώσσας και χώρας/περιοχής
- Ρύθμιση ημερομηνίας και ώρας
- Προσαρμογή της έντασης ήχου

Ρύθμιση γλώσσας και χώρας/περιοχής

Η ρύθμιση γλώσσας και χώρας/περιοχής καθορίζει ποια γλώσσα θα χρησιμοποιεί η συσκευή HP All-in-One για την εμφάνιση μηνυμάτων στην οθόνη. Συνήθως, ο ορισμός της γλώσσας και της χώρας/περιοχής γίνεται κατά την πρώτη ρύθμιση της συσκευής HP All-in-One. Ωστόσο, μπορείτε να αλλάξετε τη ρύθμιση οποιαδήποτε στιγμή με την παρακάτω διαδικασία.

Για να ρυθμίσετε τη γλώσσα και τη χώρα/περιοχή

1. Πατήστε **Ρύθμιση**.
2. Πατήστε **7** και στη συνέχεια **1**.
Έτσι μπορείτε να επιλέξετε **Προτιμήσεις** και, στη συνέχεια, **Ρύθμ. γλώσσας & χώρας/περιοχής**.
3. Πατήστε **◀** ή **▶** για να πραγματοποιήσετε κύλιση ανάμεσα στις γλώσσες. Όταν εμφανιστεί η γλώσσα που θέλετε να χρησιμοποιήσετε, πατήστε **OK**.
4. Στην προτροπή πατήστε **1** για **Ναι** ή **2** για **Όχι**.
5. Πατήστε **◀** ή **▶** για να πραγματοποιήσετε κύλιση ανάμεσα στις χώρες/περιοχές. Όταν εμφανιστεί η χώρα/περιοχή που θέλετε να επιλέξετε, πατήστε **OK**.
6. Στην προτροπή πατήστε **1** για **Ναι** ή **2** για **Όχι**.

Ρύθμιση ημερομηνίας και ώρας

Μπορείτε να ρυθμίσετε την ημερομηνία και την ώρα από τον πίνακα ελέγχου. Η μορφή ημερομηνίας και ώρας εξαρτάται από τη ρύθμιση της γλώσσας και της χώρας/

περιοχής. Όταν στέλνετε φαξ, ως μέρος της κεφαλίδας του φαξ μεταδίδεται και η τρέχουσα ημερομηνία και ώρα, μαζί με το όνομά σας και τον αριθμό του φαξ.



Σημείωση Σε ορισμένες χώρες/περιοχές η σήμανση της ημερομηνίας και της ώρας στην κεφαλίδα του φαξ αποτελεί νομική απαίτηση.

Εάν η τροφοδοσία της συσκευής HP All-in-One διακοπεί για περισσότερο από 72 ώρες, ίσως θα πρέπει να ρυθμίσετε ξανά την ημερομηνία και την ώρα.

Για να ρυθμίσετε την ημερομηνία και την ώρα

1. Πατήστε **Ρύθμιση**.
2. Πατήστε **6** και στη συνέχεια **3**.
Έτσι μπορείτε να επιλέξετε **Εργαλεία** και, στη συνέχεια, **Ημ/νία και Ώρα**.
3. Εισαγάγετε το μήνα, την ημέρα και το έτος, πατώντας τους κατάλληλους αριθμούς στο πληκτρολόγιο. Ανάλογα με τη ρύθμιση της χώρας/περιοχής σας, η εισαγωγή της ημερομηνίας μπορεί να γίνει με διαφορετική σειρά.
4. Εισαγάγετε τις ώρες και τα λεπτά.
5. Εάν η ώρα εμφανίζεται με τη μορφή 12 ωρών, πατήστε **1** για ΠΠ ή **2** για ΜΜ.
Στην οθόνη εμφανίζεται η νέα ημερομηνία και ώρα.

Προσαρμογή της έντασης ήχου

Η συσκευή HP All-in-One παρέχει τρία επίπεδα για προσαρμογή των ρυθμίσεων **Ένταση κτύπου & ηχητ. σήματος** και **Τηλ. γραμμή Ένταση ηχείου**.

Η ένταση κτύπων είναι η ένταση των κτύπων του τηλεφώνου. Η ένταση ηχητικού σήματος είναι το επίπεδο των ηχητικών σημάτων κουμπιών και σφαλμάτων. Η προεπιλογή για τη ρύθμιση **Ένταση κτύπου & ηχητ. σήματος** είναι **Χαμηλή**.

Η **Τηλ. γραμμή Ένταση ηχείου** είναι η ένταση των τόνων κλήσης και φαξ. Η προεπιλογή για τη ρύθμιση **Τηλ. γραμμή Ένταση ηχείου** είναι **Μεσαία**.

Για να προσαρμόσετε την Ένταση κτύπου & ηχητ. σήματος από τον πίνακα ελέγχου

1. Πατήστε **Ρύθμιση**.
2. Πατήστε το **4** και στη συνέχεια πατήστε ξανά το **4**.
Αυτό επιλέγει **Βασική ρύθμιση φαξ** και μετά επιλέγει **Ένταση κτύπου & ηχητ. σήματος**.
3. Πατήστε ► για να επισημάνετε μία από τις παρακάτω επιλογές: **Χαμηλή**, **Δυνατή** ή **Απενεργοποίηση**.
4. Πατήστε **OK**.

Για να προσαρμόσετε την Τηλ. γραμμή Ένταση ηχείου από τον πίνακα ελέγχου

1. Πατήστε **Ρύθμιση**.
2. Πατήστε **4** και στη συνέχεια **5**.
Αυτό επιλέγει **Βασική ρύθμιση φαξ** και μετά επιλέγει **Τηλ. γραμμή Ένταση ηχείου**.
3. Πατήστε ► για να επισημάνετε μία από τις παρακάτω επιλογές: **Μεσαία**, **Υψηλό** ή **Χαμηλό**.
4. Πατήστε **OK**.

Πληροφορίες σύνδεσης

Η συσκευή HP All-in-One διαθέτει θύρα USB ώστε να μπορείτε να πραγματοποιήσετε απευθείας σύνδεση σε υπολογιστή χρησιμοποιώντας καλώδιο USB. Μπορείτε επίσης να κάνετε κοινή χρήση του εκτυπωτή σας σε ένα υπάρχον δίκτυο Ethernet, χρησιμοποιώντας έναν υπολογιστή ως διακομιστή εκτύπωσης.

- Υποστηριζόμενοι τύποι σύνδεσης
- Σύνδεση με χρήση καλωδίου USB
- Χρήση της δυνατότητας διαμοιρασμού εκτυπωτή

Υποστηριζόμενοι τύποι σύνδεσης

Περιγραφή	Συνιστώμενος αριθμός συνδεδεμένων υπολογιστών για βέλτιστη απόδοση	Υποστηριζόμενες λειτουργίες λογισμικού	Οδηγίες ρύθμισης
Σύνδεση USB	Ένας υπολογιστής που συνδέεται με καλώδιο USB στην πίσω περιφερειακή θύρα πλήρους ταχύτητας USB 1.1 στο HP All-in-One.	Υποστηρίζονται όλες οι λειτουργίες.	Ακολουθήστε τον Οδηγό ρύθμισης για αναλυτικές οδηγίες.
Διαμοιρασμός εκτυπωτή	Πέντε. Ο κεντρικός υπολογιστής πρέπει να είναι πάντα ενεργοποιημένος προκειμένου να είναι δυνατή η εκτύπωση από άλλους υπολογιστές.	Υποστηρίζονται όλες οι λειτουργίες που διαθέτει ο κεντρικός υπολογιστής. Από άλλους υπολογιστές υποστηρίζεται μόνο η εκτύπωση.	Ακολουθήστε τις οδηγίες της ενότητας Χρήση της δυνατότητας διαμοιρασμού εκτυπωτή .

Σύνδεση με χρήση καλωδίου USB

Ανατρέξτε στον Οδηγό ρύθμισης που συνοδεύει τη συσκευή HP All-in-One για λεπτομερείς οδηγίες σχετικά με τη χρήση καλωδίου USB για τη σύνδεση ενός υπολογιστή στην πίσω θύρα USB.

Χρήση της δυνατότητας διαμοιρασμού εκτυπωτή

Εάν ο υπολογιστής σας βρίσκεται σε δίκτυο και κάποιος άλλος υπολογιστής του δικτύου είναι συνδεδεμένος σε μια συσκευή HP All-in-One μέσω καλωδίου USB, μπορείτε να εκτυπώσετε σε αυτή τη συσκευή χρησιμοποιώντας τη δυνατότητα διαμοιρασμού εκτυπωτή.

Ο υπολογιστής, στον οποίο είναι απευθείας συνδεδεμένη η συσκευή HP All-in-One, ενεργεί ως **κεντρικός υπολογιστής** για τον εκτυπωτή και έχει πλήρη πρόσβαση στις

λειτουργίες του λογισμικού. Ο άλλος υπολογιστής, ο οποίος αναφέρεται ως **πελάτης**, έχει πρόσβαση μόνο στις λειτουργίες εκτύπωσης. Οι άλλες λειτουργίες πρέπει να εκτελούνται από τον κεντρικό υπολογιστή ή από τον πίνακα ελέγχου της συσκευής HP All-in-One.

Για να ενεργοποιήσετε τη δυνατότητα διαμοιρασμού εκτυπωτή σε υπολογιστή με λειτουργικό σύστημα Windows

→ Ανατρέξτε στον οδηγό χρήσης που συνοδεύει τον υπολογιστή σας ή στην ηλεκτρονική βοήθεια των Windows.

Για να ενεργοποιήσετε τη δυνατότητα διαμοιρασμού εκτυπωτή σε υπολογιστή Mac

1. Στον κεντρικό υπολογιστή και στον υπολογιστή-πελάτη, κάντε τα παρακάτω:
 - α. Κάντε κλικ στο **Προτιμήσεις συστήματος** στο Σταθμό σύνδεσης, ή στο μενού **Apple** επιλέξτε **Προτιμήσεις συστήματος**.
Εμφανίζεται το πλαίσιο διαλόγου **Προτιμήσεις συστήματος**.
 - β. Στην περιοχή **Internet & Δίκτυο**, κάντε κλικ στην επιλογή **Διαμοιρασμός**.
 - γ. Στην καρτέλα **Υπηρεσίες**, κάντε κλικ στην επιλογή **Κοινή χρήση εκτυπωτή**.
2. Στον κεντρικό υπολογιστή, κάντε τα παρακάτω:
 - α. Κάντε κλικ στο **Προτιμήσεις συστήματος** στο Σταθμό σύνδεσης, ή στο μενού **Apple** επιλέξτε **Προτιμήσεις συστήματος**.
Εμφανίζεται το πλαίσιο διαλόγου **Προτιμήσεις συστήματος**.
 - β. Στην περιοχή **Υλικό**, κάντε κλικ στην επιλογή **Εκτύπωση & Φαξ**.
 - γ. Κάντε ένα από τα παρακάτω, ανάλογα με το λειτουργικό σας σύστημα:
 - (Λειτουργικό σύστημα 10.2.8 ή 10.3.x) Από τον καρτέλα **Εκτύπωση**, επιλέξτε το πλαίσιο ελέγχου **Διαμοιρασμός εκτυπωτών με άλλους υπολογιστές**.
 - (OS 10.4.x) Κάντε κλικ στο **Διαμοιρασμός**, επιλέξτε το πλαίσιο ελέγχου **Διαμοιρασμός αυτού του εκτυπωτή με άλλους υπολογιστές**, και στη συνέχεια επιλέξτε τον εκτυπωτή που θέλετε να χρησιμοποιείτε από κοινού.

Ρύθμιση φαξ

Αφού ολοκληρώσετε όλα τα βήματα που περιγράφονται στον Οδηγό ρύθμισης, χρησιμοποιήστε τις οδηγίες αυτής της ενότητας για να ολοκληρώσετε τη ρύθμιση φαξ. Φυλάξτε τον Οδηγό ρύθμισης για μελλοντική χρήση.

Σε αυτή την ενότητα θα μάθετε πώς να ρυθμίζετε τη συσκευή HP All-in-One ώστε το φαξ να λειτουργεί επιτυχώς με οποιοδήποτε εξοπλισμό και υπηρεσία που μπορεί να έχετε συνδέσει στην ίδια γραμμή τηλεφώνου με το HP All-in-One.

- [Ρύθμιση της συσκευής HP All-in-One για φαξ](#)
- [Αλλαγή των ρυθμίσεων στη συσκευή HP All-in-One για λήψη φαξ](#)
- [Έλεγχος της ρύθμισης φαξ](#)
- [Ρύθμιση κεφαλίδας φαξ](#)

Ρύθμιση της συσκευής HP All-in-One για φαξ

Πριν ξεκινήσετε να ρυθμίζετε τη συσκευή HP All-in-One για φαξ, καθορίστε ποιο είδος τηλεφωνικού συστήματος χρησιμοποιείται στη χώρα/περιοχή σας. Οι οδηγίες σχετικά

με τη ρύθμιση της συσκευής HP All-in-One για φαξ, διαφέρουν ανάλογα με το αν έχετε τηλεφωνικό σύστημα σειριακού ή παράλληλου τύπου.

- Εάν η χώρα/περιοχή σας δεν εμφανίζεται στον παρακάτω πίνακα, πιθανότατα έχετε τηλεφωνικό σύστημα σειριακού τύπου. Σε ένα τηλεφωνικό σύστημα σειριακού τύπου, η υποδοχή στον κοινό τηλεφωνικό σας εξοπλισμό (μόντεμ, τηλεφώνω και τηλεφωνητές) δεν επιτρέπει φυσική σύνδεση με τη θύρα "2-EXT" στη συσκευή HP All-in-One. Αντίθετα, όλος ο εξοπλισμός πρέπει να συνδεθεί στην πρίζα του τηλεφώνου.



Σημείωση Σε ορισμένες χώρες/περιοχές που χρησιμοποιούν τηλεφωνικά συστήματα σειριακού τύπου, το τηλεφωνικό καλώδιο που παρέχεται μαζί με τη συσκευή HP All-in-One ενδέχεται να διαθέτει ένα πρόσθετο βύσμα τοίχου. Αυτό σας επιτρέπει να συνδέεται επιπλέον συσκευές τηλεπικοινωνίας στην τηλεφωνική πρίζα στην οποία συνδέετε τη συσκευή HP All-in-One.

- Εάν η χώρα/περιοχή σας εμφανίζεται στον παρακάτω πίνακα, πιθανότατα έχετε τηλεφωνικό σύστημα παράλληλου τύπου. Σε ένα τηλεφωνικό σύστημα παράλληλου τύπου, μπορείτε να συνδέσετε τον κοινό τηλεφωνικό εξοπλισμό στη γραμμή τηλεφώνου, χρησιμοποιώντας τη θύρα "2-EXT" στο πίσω μέρος της συσκευής HP All-in-One.



Σημείωση Εάν έχετε τηλεφωνικό σύστημα παράλληλου τύπου, η HP συνιστά να χρησιμοποιήσετε το καλώδιο τηλεφώνου 2 συρμάτων που παρέχεται με τη συσκευή HP All-in-One για να συνδέσετε το HP All-in-One στην πρίζα του τηλεφώνου.

Χώρες/περιοχές με τηλεφωνικό σύστημα παράλληλου τύπου

Αργεντινή	Αυστραλία	Βραζιλία
Καναδάς	Χιλή	Κίνα
Κολομβία	Ελλάδα	Ινδία
Ινδονησία	Ιρλανδία	Ιαπωνία
Κορέα	Λατινική Αμερική	Μαλαισία
Μεξικό	Φιλιππίνες	Πολωνία
Πορτογαλία	Ρωσία	Σαουδική Αραβία
Σιγκαπούρη	Ισπανία	Ταϊβάν
Ταϊλάνδη	ΗΠΑ	Βενεζουέλα
Βιετνάμ		

Εάν δεν είστε σίγουροι για τον τύπο τηλεφωνικού συστήματος που διαθέτετε (σειριακό ή παράλληλο), απευθυνθείτε στην τηλεφωνική σας εταιρεία.

Επιλογή της σωστής ρύθμισης φαξ για το σπίτι ή το γραφείο σας

Για τη σωστή λειτουργία φαξ, θα πρέπει να γνωρίζετε τον τύπο του εξοπλισμού και των υπηρεσιών που μοιράζονται την ίδια γραμμή τηλεφώνου με τη συσκευή HP All-in-One. Αυτό είναι σημαντικό καθώς μπορεί να χρειαστεί να συνδέσετε κάποιο από τον υπάρχοντα εξοπλισμό γραφείου απευθείας στη συσκευή HP All-in-One, ενώ μπορεί επίσης να χρειαστεί να αλλάξετε μερικές από τις ρυθμίσεις φαξ ώστε να πραγματοποιηθεί αποστολή φαξ με επιτυχία.

Για να καθορίσετε τον καλύτερο τρόπο ρύθμισης του HP All-in-One στο σπίτι ή το γραφείο σας, διαβάστε πρώτα τις ερωτήσεις αυτής της ενότητας και καταγράψτε τις απαντήσεις σας. Κατόπιν, ανατρέξτε στον πίνακα της επόμενης ενότητας και επιλέξτε την προτεινόμενη ρύθμιση βάσει των απαντήσεών σας.

Φροντίστε να διαβάσετε και να απαντήσετε τις παρακάτω ερωτήσεις με τη σειρά που παρουσιάζονται.

1. Έχετε γραμμή digital subscriber line (DSL) παρεχόμενη από την τηλεφωνική σας εταιρεία; (Η γραμμή DSL μπορεί να ονομάζεται ADSL στη χώρα/περιοχή σας.)

- Ναι, έχω γραμμή DSL.
- Όχι.

Εάν απαντήσατε "Ναι", προχωρήστε απευθείας στην ενότητα [Περίπτωση Β: Ρύθμιση της συσκευής HP All-in-One με DSL](#). Δεν χρειάζεται να συνεχίσετε να απαντάτε στις ερωτήσεις.

Εάν απαντήσατε "Όχι", συνεχίστε να απαντάτε στις ερωτήσεις.

2. Διαθέτετε τηλεφωνικό σύστημα "private branch exchange" (PBX) ή σύστημα ψηφιακού δικτύου ολοκληρωμένων υπηρεσιών (ISDN);

Εάν απαντήσατε "Ναι", προχωρήστε απευθείας στην ενότητα [Περίπτωση Γ: Ρύθμιση της συσκευής HP All-in-One με τηλεφωνικό σύστημα PBX ή γραμμή ISDN](#). Δεν χρειάζεται να συνεχίσετε να απαντάτε στις ερωτήσεις.

Εάν απαντήσατε "Όχι", συνεχίστε να απαντάτε στις ερωτήσεις.

3. Είστε συνδρομητής σε υπηρεσία διακριτών ήχων κλήσης μέσω της τηλεφωνικής σας εταιρείας, η οποία προσφέρει πολλούς αριθμούς τηλεφώνου με διαφορετικούς συνδυασμούς κτύπων;

- Ναι, διαθέτω υπηρεσία διακριτών ήχων κλήσης.
- Όχι.

Εάν απαντήσατε "Ναι", προχωρήστε απευθείας στην ενότητα [Περίπτωση Δ: Λειτουργία φαξ με υπηρεσία διακριτών ήχων κλήσης στην ίδια γραμμή](#). Δεν χρειάζεται να συνεχίσετε να απαντάτε στις ερωτήσεις.

Εάν απαντήσατε "Όχι", συνεχίστε να απαντάτε στις ερωτήσεις.

Δεν γνωρίζετε με βεβαιότητα αν έχετε υπηρεσία διακριτών ήχων κλήσης; Πολλές τηλεφωνικές εταιρίες παρέχουν λειτουργία διακριτού ήχου κλήσης, η οποία σας επιτρέπει να έχετε πολλούς αριθμούς τηλεφώνου σε μία τηλεφωνική γραμμή.

Όταν εγγράφεστε σε αυτή την υπηρεσία, κάθε αριθμός θα έχει διαφορετικό συνδυασμό κτύπων. Για παράδειγμα, μπορείτε να έχετε μονούς, διπλούς και τριπλούς κτύπους για τους διαφορετικούς αριθμούς. Μπορείτε να αντιστοιχίσετε έναν τηλεφωνικό αριθμό ενός κτύπου στις φωνητικές κλήσεις και άλλον αριθμό δύο κτύπων στις κλήσεις φαξ. Αυτό σας δίνει τη δυνατότητα να διαχωρίζετε τη φωνητική κλήση από την κλήση φαξ όταν κτυπά το τηλέφωνο.

4. Λαμβάνετε φωνητικές κλήσεις στον ίδιο αριθμό τηλεφώνου που χρησιμοποιείτε και για τις κλήσεις φαξ στη συσκευή HP All-in-One;
- Ναι, λαμβάνω φωνητικές κλήσεις.
- Όχι.

Συνεχίστε να απαντάτε στις ερωτήσεις.

5. Έχετε μόντεμ τηλεφώνου στον υπολογιστή σας στην ίδια γραμμή τηλεφώνου με τη συσκευή HP All-in-One;
- Ναι, έχω μόντεμ τηλεφώνου υπολογιστή.
- Όχι.

Δεν είστε σίγουροι αν χρησιμοποιείτε μόντεμ τηλεφώνου υπολογιστή; Εάν απαντήσετε "Ναι" σε οποιαδήποτε από τις παρακάτω ερωτήσεις, χρησιμοποιείτε μόντεμ τηλεφώνου υπολογιστή:

- Στέλνετε και λαμβάνετε φαξ απευθείας από και προς εφαρμογές λογισμικού του υπολογιστή σας μέσω τηλεφωνικής σύνδεσης;
- Στέλνετε και λαμβάνετε μηνύματα ηλεκτρονικού ταχυδρομείου στον υπολογιστή σας μέσω τηλεφωνικής σύνδεσης;
- Έχετε πρόσβαση στο Internet από τον υπολογιστή σας μέσω τηλεφωνικής σύνδεσης;

Συνεχίστε να απαντάτε στις ερωτήσεις.

6. Έχετε τηλεφωνητή που απαντά σε φωνητικές κλήσεις στον ίδιο αριθμό τηλεφώνου που χρησιμοποιείτε για κλήσεις φαξ στη συσκευή HP All-in-One;
- Ναι, έχω τηλεφωνητή.
- Όχι.

Συνεχίστε να απαντάτε στις ερωτήσεις.

7. Είστε εγγεγραμμένος σε υπηρεσία φωνητικού ταχυδρομείου παρεχόμενη από την τηλεφωνική σας εταιρεία με τον ίδιο αριθμό τηλεφώνου που χρησιμοποιείτε για κλήσεις φαξ στη συσκευή HP All-in-One;
- Ναι, είμαι εγγεγραμμένος σε υπηρεσία φωνητικού ταχυδρομείου.
- Όχι.

Αφού απαντήσετε στις ερωτήσεις, μεταβείτε στην επόμενη ενότητα για να επιλέξετε τη ρύθμιση φαξ που αντιστοιχεί στην περίπτωση σας.

Επιλέξτε τη ρύθμιση φαξ που αντιστοιχεί στην περίπτωσή σας.

Αφού έχετε απαντήσει σε όλες τις ερωτήσεις σχετικά με τον εξοπλισμό και τις υπηρεσίες που μοιράζονται τη ίδια γραμμή τηλεφώνου με τη συσκευή HP All-in-One, μπορείτε να επιλέξετε την καλύτερη περίπτωση ρύθμισης φαξ για το σπίτι ή το γραφείο σας.

Από την πρώτη στήλη του παρακάτω πίνακα, επιλέξτε το συνδυασμό του εξοπλισμού και των υπηρεσιών που ισχύει για τη διαμόρφωση του σπιτιού ή του γραφείου σας. Στη συνέχεια, αναζητήστε την κατάλληλη περίπτωση ρύθμισης φαξ στη δεύτερη ή τρίτη στήλη βάσει του τηλεφωνικού σας συστήματος. Οδηγίες βήμα-προς-βήμα για κάθε περίπτωση περιλαμβάνονται στις ενότητες που ακολουθούν.

Εάν απαντήσατε σε όλες τις ερωτήσεις της προηγούμενης ενότητας και δεν διαθέτετε κάποιον από τον περιγραφόμενο εξοπλισμό ή υπηρεσίες, επιλέξτε "Κανέναν" από την πρώτη στήλη του πίνακα.



Σημείωση Εάν η διαμόρφωση του σπιτιού ή του γραφείου σας δεν περιγράφεται σε αυτή την ενότητα, εγκαταστήστε και ρυθμίστε τη συσκευή HP All-in-One όπως θα εγκαθιστούσατε ένα κανονικό αναλογικό τηλέφωνο. Βεβαιωθείτε ότι χρησιμοποιείτε το καλώδιο τηλεφώνου που συμπεριλαμβάνονταν στη συσκευασία και συνδέστε ένα άκρο στην πρίζα τηλεφώνου και το άλλο άκρο στη θύρα 1-LINE στο πίσω μέρος της συσκευής HP All-in-One. Εάν χρησιμοποιήσετε άλλο καλώδιο τηλεφώνου, μπορεί να συναντήσετε προβλήματα κατά την αποστολή και λήψη φαξ.

Άλλος εξοπλισμός/ υπηρεσίες που μοιράζονται τη γραμμή φαξ	Συνιστώμενη ρύθμιση φαξ για τηλεφωνικά συστήματα παράλληλου τύπου	Συνιστώμενη ρύθμιση φαξ για τηλεφωνικά συστήματα σειριακού τύπου
Κανένας (Απαντήσατε "Όχι" σε όλες τις ερωτήσεις.)	Περίπτωση Α: Ξεχωριστή γραμμή φαξ (δεν λαμβάνονται φωνητικές κλήσεις)	Περίπτωση Α: Ξεχωριστή γραμμή φαξ (δεν λαμβάνονται φωνητικές κλήσεις)
Υπηρεσία DSL (Απαντήσατε "Ναι" μόνο στην ερώτηση 1.)	Περίπτωση Β: Ρύθμιση της συσκευής HP All-in-One με DSL	Περίπτωση Β: Ρύθμιση της συσκευής HP All-in-One με DSL
Σύστημα PBX ή ISDN (Απαντήσατε "Ναι" μόνο στην ερώτηση 2.)	Περίπτωση Γ: Ρύθμιση της συσκευής HP All-in-One με τηλεφωνικό σύστημα PBX ή γραμμή ISDN	Περίπτωση Γ: Ρύθμιση της συσκευής HP All-in-One με τηλεφωνικό σύστημα PBX ή γραμμή ISDN
Υπηρεσία διακριτών ήχων κλήσης (Απαντήσατε "Ναι" μόνο στην ερώτηση 3.)	Περίπτωση Δ: Λειτουργία φαξ με υπηρεσία διακριτών ήχων κλήσης στην ίδια γραμμή	Περίπτωση Δ: Λειτουργία φαξ με υπηρεσία διακριτών ήχων κλήσης στην ίδια γραμμή
Φωνητικές κλήσεις (Απαντήσατε "Ναι" μόνο στην ερώτηση 4.)	Περίπτωση Ε: Κοινή γραμμή τηλεφώνου/φαξ	Περίπτωση Ε: Κοινή γραμμή τηλεφώνου/φαξ
Φωνητικές κλήσεις και υπηρεσία φωνητικού ταχυδρομείου (Απαντήσατε "Ναι" μόνο στις ερωτήσεις 4 και 7.)	Περίπτωση ΣΤ: Κοινή γραμμή τηλεφώνου/φαξ με φωνητικό ταχυδρομείο	Περίπτωση ΣΤ: Κοινή γραμμή τηλεφώνου/φαξ με φωνητικό ταχυδρομείο
Μόντεμ τηλεφώνου υπολογιστή (Απαντήσατε "Ναι" μόνο στην ερώτηση 5.)	Περίπτωση Ζ: Γραμμή φαξ κοινή με μόντεμ τηλεφώνου υπολογιστή (δεν λαμβάνονται φωνητικές κλήσεις)	Δεν ισχύει.

(συνέχεια)

Άλλος εξοπλισμός/ υπηρεσίες που μοιράζονται τη γραμμή φαξ	Συνιστώμενη ρύθμιση φαξ για τηλεφωνικά συστήματα παράλληλου τύπου	Συνιστώμενη ρύθμιση φαξ για τηλεφωνικά συστήματα σειριακού τύπου
Φωνητικές κλήσεις και μόντεμ τηλεφώνου υπολογιστή (Απαντήσατε "Ναι" μόνο στις ερωτήσεις 4 και 5.)	Περίπτωση Η: Κοινή γραμμή τηλεφώνου/φαξ με μόντεμ τηλεφώνου υπολογιστή	Δεν ισχύει.
Φωνητικές κλήσεις και τηλεφωνητής (Απαντήσατε "Ναι" μόνο στις ερωτήσεις 4 και 6.)	Περίπτωση Θ: Κοινή γραμμή τηλεφώνου/φαξ με τηλεφωνητή	Δεν ισχύει.
Φωνητικές κλήσεις, μόντεμ τηλεφώνου υπολογιστή και τηλεφωνητής (Απαντήσατε "Ναι" μόνο στις ερωτήσεις 4, 5 και 6.)	Περίπτωση Ι: Κοινή φωνητική γραμμή/γραμμή φαξ με μόντεμ τηλεφώνου υπολογιστή και τηλεφωνητή	Δεν ισχύει.
Φωνητικές κλήσεις, μόντεμ τηλεφώνου υπολογιστή και υπηρεσία φωνητικού ταχυδρομείου (Απαντήσατε "Ναι" μόνο στις ερωτήσεις 4, 5 και 7.)	Περίπτωση Κ: Κοινή φωνητική γραμμή/γραμμή φαξ με μόντεμ τηλεφώνου υπολογιστή και φωνητικό ταχυδρομείο	Δεν ισχύει.

Για επιπλέον πληροφορίες σχετικά με τη ρύθμιση του φαξ σε συγκεκριμένες χώρες/ περιοχές, δείτε την τοποθεσία web για Διαμόρφωση φαξ που αναφέρεται παρακάτω.

Αυστρία	www.hp.com/at/faxconfig
Γερμανία	www.hp.com/de/faxconfig
Ελβετία (Γαλλικά)	www.hp.com/ch/fr/faxconfig
Ελβετία (Γερμανικά)	www.hp.com/ch/de/faxconfig
Ηνωμένο Βασίλειο	www.hp.com/uk/faxconfig

Περίπτωση Α: Ξεχωριστή γραμμή φαξ (δεν λαμβάνονται φωνητικές κλήσεις)

Εάν έχετε ξεχωριστή γραμμή τηλεφώνου στην οποία δεν λαμβάνετε φωνητικές κλήσεις και δεν έχετε άλλο εξοπλισμό συνδεδεμένο σε αυτή τη γραμμή τηλεφώνου, συνδέστε το HP All-in-One όπως περιγράφεται σε αυτή την ενότητα.

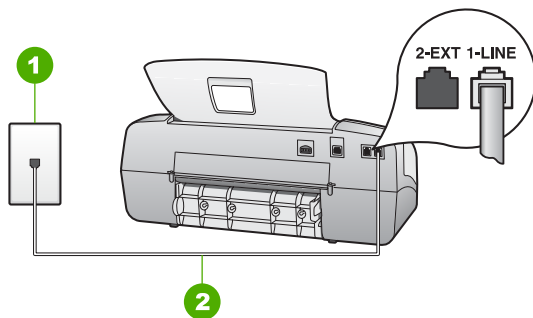

Πίσω όψη της συσκευής HP All-in-One

- | | |
|---|---|
| 1 | Πρίζα τηλεφώνου |
| 2 | Χρησιμοποιήστε το καλώδιο τηλεφώνου που παρέχεται στη συσκευασία του HP All-in-One, για σύνδεση με τη θύρα "1-LINE" |

Για να ρυθμίσετε τη συσκευή HP All-in-One με ξεχωριστή γραμμή φαξ

- Χρησιμοποιήστε το καλώδιο τηλεφώνου που παρέχεται στη συσκευασία του HP All-in-One, συνδέστε το ένα άκρο στην πρίζα τηλεφώνου και το άλλο άκρο στη θύρα 1-LINE στο πίσω μέρος του HP All-in-One.



Σημείωση Εάν δεν χρησιμοποιήσετε το παρεχόμενο καλώδιο για να συνδέσετε την πρίζα τηλεφώνου στο HP All-in-One, μπορεί να μην είναι δυνατή η λειτουργία φαξ. Αυτό το ειδικό καλώδιο τηλεφώνου διαφέρει από τα καλώδια τηλεφώνου που μπορείτε να έχετε ήδη στο σπίτι ή το γραφείο σας.

- Ρυθμίστε την επιλογή **Λειτουργία απάντησης** στο **Φαξ**.
- (Προαιρετικά) Αλλάξτε τη ρύθμιση **Αριθμός κτύπων πριν την απάντ.** στη χαμηλότερη ρύθμιση (δύο κτύποι).
- Εκτελέστε έναν έλεγχο φαξ.

Όταν κτυπήσει το τηλέφωνο, το HP All-in-One θα απαντήσει αυτόματα μετά από τον αριθμό των κτύπων που έχουν οριστεί στη ρύθμιση **Αριθμός κτύπων πριν την απάντ.** Στη συνέχεια, ξεκινά να εκπέμπει ήχους λήψης φαξ στη συσκευή αποστολής φαξ και να λαμβάνει το φαξ.

Περίπτωση Β: Ρύθμιση της συσκευής HP All-in-One με DSL

Εάν έχετε υπηρεσία DSL παρεχόμενη από την τηλεφωνική σας εταιρεία, ακολουθήστε τις οδηγίες σε αυτή την ενότητα για να συνδέσετε ένα φίλτρο DSL μεταξύ της πρίζας τηλεφώνου και της συσκευής HP All-in-One. Το φίλτρο DSL αφαιρεί το ψηφιακό σήμα που μπορεί να δημιουργήσει παρεμβολές στη συσκευή HP All-in-One, ώστε το HP All-in-One να μπορεί να επικοινωνήσει σωστά με τη γραμμή τηλεφώνου. (Η γραμμή DSL μπορεί να ονομάζεται ADSL στη χώρα/περιοχή σας).



Σημείωση Εάν έχετε γραμμή DSL και δεν συνδέσετε το φίλτρο DSL, η αποστολή και λήψη φαξ από τη συσκευή HP All-in-One δεν θα είναι δυνατή.

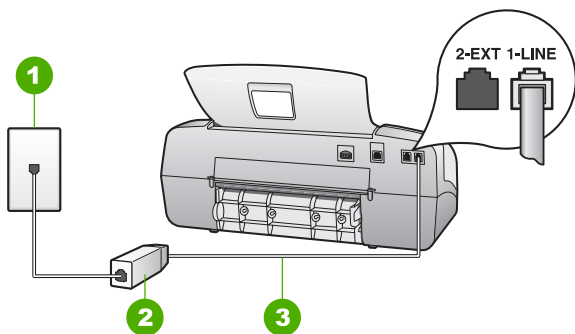

Πίσω όψη της συσκευής HP All-in-One

1	Πρίζα τηλεφώνου
2	Φίλτρο και καλώδιο DSL παρεχόμενο από τον παροχέα DSL
3	Χρησιμοποιήστε το καλώδιο τηλεφώνου που περιέχεται στη συσκευασία του HP All-in-One, για να συνδέσετε τη συσκευή στη θύρα "1-LINE"

Για να ρυθμίσετε τη συσκευή HP All-in-One με DSL

1. Προμηθευτείτε ένα φίλτρο DSL από τον παροχέα DSL.
2. Χρησιμοποιήστε το καλώδιο τηλεφώνου που παρέχεται στη συσκευασία του HP All-in-One, συνδέστε το ένα άκρο στην πρίζα τηλεφώνου και το άλλο άκρο στη θύρα 1-LINE στο πίσω μέρος του HP All-in-One.



Σημείωση Εάν δεν χρησιμοποιήσετε το παρεχόμενο καλώδιο για να συνδέσετε την πρίζα τηλεφώνου στο HP All-in-One, μπορεί να μην είναι δυνατή η λειτουργία φαξ. Αυτό το ειδικό καλώδιο τηλεφώνου διαφέρει από τα καλώδια τηλεφώνου που μπορεί να έχετε ήδη στο σπίτι ή το γραφείο σας.

3. Συνδέστε το φίλτρο DSL στην πρίζα τηλεφώνου.



Σημείωση Εάν έχετε συνδέσει άλλο εξοπλισμό ή υπηρεσίες σε αυτή τη γραμμή τηλεφώνου, όπως υπηρεσία διακριτών ήχων κλήσης, τηλεφωνητή ή φωνητικό ταχυδρομείο, ανατρέξτε στο κατάλληλο σημείο αυτής της ενότητας για επιπλέον οδηγίες ρύθμισης.

4. Εκτελέστε έναν έλεγχο φαξ.

Περίπτωση Γ: Ρύθμιση της συσκευής HP All-in-One με τηλεφωνικό σύστημα PBX ή γραμμή ISDN

Εάν χρησιμοποιείτε τηλεφωνικό σύστημα PBX ή μετατροπέα/ προσαρμογέα τερματικού ISDN, βεβαιωθείτε ότι κάνετε τα παρακάτω:

- Εάν χρησιμοποιείτε PBX ή μετατροπέα/ προσαρμογέα τερματικού ISDN, βεβαιωθείτε ότι το HP All-in-One είναι συνδεδεμένο στη θύρα που προορίζεται για χρήση φαξ και τηλεφώνου. Επίσης, βεβαιωθείτε ότι το τερματικό προσαρμογέα είναι ρυθμισμένο στον σωστό τύπο διακόπτη για τη χώρα/περιοχή σας, εφόσον αυτό είναι δυνατό.



Σημείωση Ορισμένα συστήματα ISDN σάς δίνουν τη δυνατότητα να διαμορφώσετε τις θύρες για συγκεκριμένο εξοπλισμό τηλεφώνου. Για παράδειγμα, ίσως έχετε εκχωρήσει μια θύρα για τηλέφωνο και φαξ Group 3 και μια άλλη θύρα για πολλές χρήσεις. Εάν αντιμετωπίζετε προβλήματα όταν υπάρχει σύνδεση στη θύρα φαξ/τηλεφώνου του μετατροπέα ISDN, δοκιμάστε να χρησιμοποιήσετε τη θύρα που προορίζεται για πολλές χρήσεις (μπορεί να αναφέρεται ως “multi-combi” ή κάτι παρόμοιο).

- Εάν χρησιμοποιείτε τηλεφωνικό σύστημα PBX, ρυθμίστε τον ήχο αναμονής κλήσης σε “απενεργοποίηση”.



Σημείωση Πολλά ψηφιακά συστήματα PBX διαθέτουν ήχο αναμονής κλήσης που είναι ορισμένος από προεπιλογή σε “ενεργοποίηση”. Ο ήχος αναμονής κλήσης θα εμποδίσει τη μετάδοση φαξ και η αποστολή και λήψη φαξ από τη συσκευή HP All-in-One δεν θα είναι δυνατή. Για οδηγίες σχετικά με την απενεργοποίηση του ήχου αναμονής κλήσης, ανατρέξτε στην τεκμηρίωση που συνοδεύει το τηλεφωνικό σύστημα PBX.

- Εάν χρησιμοποιείτε τηλεφωνικό σύστημα PBX, καλέστε τον αριθμό για μια εξωτερική γραμμή πριν καλέσετε τον αριθμό φαξ.
- Φροντίστε να χρησιμοποιήσετε το παρεχόμενο καλώδιο για να συνδέσετε την πρίζα του τηλεφώνου στη συσκευή HP All-in-One. Εάν δεν χρησιμοποιήσετε αυτό το καλώδιο, η λειτουργία φαξ μπορεί να μην είναι δυνατή. Αυτό το ειδικό καλώδιο τηλεφώνου διαφέρει από τα καλώδια τηλεφώνου που μπορεί να έχετε ήδη στο σπίτι ή το γραφείο σας. Εάν το παρεχόμενο καλώδιο τηλεφώνου είναι κοντό, μπορείτε να αγοράσετε έναν συζευκτήρα από ένα κατάστημα ηλεκτρονικών και να το προεκτείνετε.

Περίπτωση Δ: Λειτουργία φαξ με υπηρεσία διακριτών ήχων κλήσης στην ίδια γραμμή

Εάν είστε συνδρομητής σε υπηρεσία διακριτών ήχων κλήσης (μέσω της τηλεφωνικής σας εταιρείας), η οποία σας επιτρέπει να έχετε πολλούς αριθμούς τηλεφώνου σε μία γραμμή, με διαφορετικό συνδυασμό κτύπων για κάθε αριθμό, συνδέστε το HP All-in-One όπως περιγράφεται σε αυτή την ενότητα.

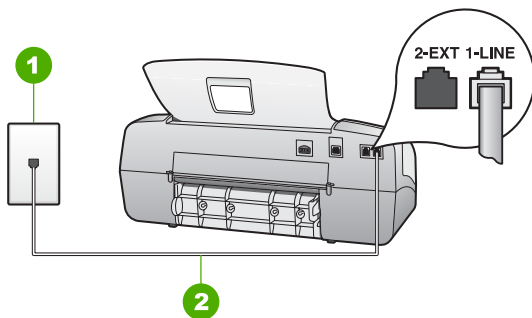

Πίσω όψη της συσκευής HP All-in-One

- | | |
|---|---|
| 1 | Πρίζα τηλεφώνου |
| 2 | Χρησιμοποιήστε το καλώδιο τηλεφώνου που παρέχεται στη συσκευασία του HP All-in-One, για σύνδεση με τη θύρα "1-LINE" |

Για να ρυθμίσετε τη συσκευή HP All-in-One με υπηρεσία διακριτών ήχων κλήσης

- Χρησιμοποιήστε το καλώδιο τηλεφώνου που παρέχεται στη συσκευασία του HP All-in-One, συνδέστε το ένα άκρο στην πρίζα τηλεφώνου και το άλλο άκρο στη θύρα 1-LINE στο πίσω μέρος του HP All-in-One.



Σημείωση Εάν δεν χρησιμοποιήσετε το παρεχόμενο καλώδιο για να συνδέσετε την πρίζα τηλεφώνου στο HP All-in-One, μπορεί να μην είναι δυνατή η λειτουργία φαξ. Αυτό το ειδικό καλώδιο τηλεφώνου διαφέρει από τα καλώδια τηλεφώνου που μπορεί να έχετε ήδη στο σπίτι ή το γραφείο σας.

- Ρυθμίστε την επιλογή **Λειτουργία απάντησης** στο **Φαξ**.
- Αλλάξτε τη ρύθμιση **Διακριτός κτύπος** ώστε να ταιριάζει με τον συνδυασμό που η τηλεφωνική εταιρεία έχει εκχωρήσει στον αριθμό του φαξ σας.



Σημείωση Από προεπιλογή, η συσκευή HP All-in-One είναι ρυθμισμένη να απαντά σε όλους τους συνδυασμούς κτύπων. Εάν δεν ρυθμίσετε την επιλογή **Διακριτός κτύπος** ώστε να ταιριάζει με το συνδυασμό κτύπων που έχει εκχωρηθεί στον αριθμό φαξ, το HP All-in-One μπορεί να απαντά στις φωνητικές κλήσεις και στις κλήσεις φαξ ή να μην απαντά καθόλου.

- (Προαιρετικά) Αλλάξτε τη ρύθμιση **Αριθμός κτύπων πριν την απάντ.** στη χαμηλότερη ρύθμιση (δύο κτύποι).
- Εκτελέστε έναν έλεγχο φαξ.

Το HP All-in-One θα απαντήσει αυτομάτως στις εισερχόμενες κλήσεις που έχουν τον συνδυασμό κτύπων που επιλέξατε (ρύθμιση **Διακριτός κτύπος**) μετά τον αριθμό κτύπων που επιλέξατε (ρύθμιση **Αριθμός κτύπων πριν την απάντ.**). Στη συνέχεια, ξεκινά να εκπέμπει ήχους λήψης φαξ στη συσκευή αποστολής φαξ και να λαμβάνει το φαξ.

Περίπτωση Ε: Κοινή γραμμή τηλεφώνου/φαξ

Εάν λαμβάνετε φωνητικές κλήσεις και κλήσεις φαξ στον ίδιο αριθμό τηλεφώνου και δεν έχετε άλλο εξοπλισμό γραφείου (ή φωνητικό ταχυδρομείο) σε αυτή τη γραμμή τηλεφώνου, συνδέστε το HP All-in-One όπως περιγράφεται σε αυτή την ενότητα.

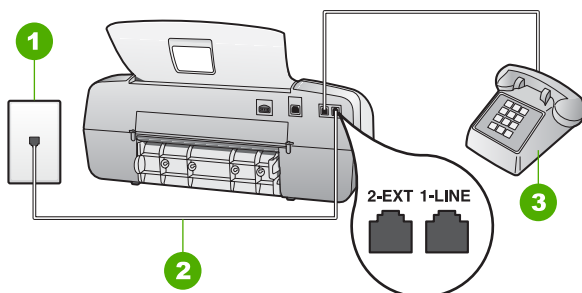

Πίσω όψη της συσκευής HP All-in-One

1	Πρίζα τηλεφώνου
2	Χρησιμοποιήστε το καλώδιο τηλεφώνου που παρέχεται στη συσκευασία του HP All-in-One, για σύνδεση με τη θύρα "1-LINE"
3	Τηλέφωνο (προαιρετικά)

Για να ρυθμίσετε τη συσκευή HP All-in-One με κοινή φωνητική γραμμή/γραμμή φαξ

1. Χρησιμοποιήστε το καλώδιο τηλεφώνου που παρέχεται στη συσκευασία του HP All-in-One, συνδέστε το ένα άκρο στην πρίζα τηλεφώνου και το άλλο άκρο στη θύρα 1-LINE στο πίσω μέρος του HP All-in-One.



Σημείωση Εάν δεν χρησιμοποιήσετε το παρεχόμενο καλώδιο για να συνδέσετε την πρίζα τηλεφώνου στο HP All-in-One, μπορεί να μην είναι δυνατή η λειτουργία φαξ. Αυτό το ειδικό καλώδιο τηλεφώνου διαφέρει από τα καλώδια τηλεφώνου που μπορεί να έχετε ήδη στο σπίτι ή το γραφείο σας.

2. Τώρα θα πρέπει να αποφασίσετε αν θέλετε η συσκευή HP All-in-One να απαντά στις κλήσεις αυτόματα ή μη αυτόματα:
 - Εάν ρυθμίσετε τη συσκευή HP All-in-One να απαντά στις κλήσεις **αυτόματα**, θα απαντά σε όλες τις φωνητικές κλήσεις και θα λαμβάνει τα φαξ. Σε αυτή την περίπτωση, η συσκευή HP All-in-One δεν θα μπορεί να διακρίνει τις κλήσεις φαξ από τις φωνητικές κλήσεις. Εάν πιστεύετε ότι η κλήση είναι φωνητική, θα πρέπει να απαντήσετε σε αυτήν πριν τη συσκευή HP All-in-One. Για να ρυθμίσετε τη συσκευή HP All-in-One ώστε να απαντά τις κλήσεις αυτόματα, ρυθμίστε την επιλογή **Λειτουργία απάντησης** στο **Φαξ**.
 - Εάν ρυθμίσετε τη συσκευή HP All-in-One να απαντά στα φαξ **μη αυτόματα**, θα πρέπει να έχετε τη δυνατότητα να απαντάτε προσωπικά στις εισερχόμενες κλήσεις φαξ, διαφορετικά το HP All-in-One δεν θα μπορεί να λαμβάνει φαξ. Για να ρυθμίσετε τη συσκευή HP All-in-One ώστε να απαντά τις κλήσεις με μη αυτόματο τρόπο, ρυθμίστε την επιλογή **Λειτουργία απάντησης** στο **Τηλ..**

3. Εκτελέστε έναν έλεγχο φαξ.
4. Κάντε ένα από τα παρακάτω, ανάλογα με το τηλεφωνικό σύστημα που διαθέτετε:
 - Εάν διαθέτετε τηλεφωνικό σύστημα παράλληλου τύπου, αποσυνδέστε το άσπρο βύσμα από τη θύρα με την ένδειξη 2-EXT στο πίσω μέρος της συσκευής HP All-in-One και στη συνέχεια συνδέστε μια τηλεφωνική συσκευή σε αυτή τη θύρα.
 - Εάν έχετε σειριακό τηλεφωνικό σύστημα, μπορείτε να συνδέσετε το τηλέφωνο απευθείας πάνω από το καλώδιο HP All-in-One με το βύσμα για τον τοίχο.

Εάν σηκώσετε το τηλέφωνο πριν τη συσκευή HP All-in-One και ακούσετε τόνους φαξ από συσκευή αποστολής φαξ, θα πρέπει να απαντήσετε στην κλήση φαξ με μη αυτόματο τρόπο.

Περίπτωση ΣΤ: Κοινή γραμμή τηλεφώνου/φαξ με φωνητικό ταχυδρομείο

Εάν λαμβάνετε φωνητικές κλήσεις και κλήσεις φαξ στον ίδιο αριθμό τηλεφώνου και είστε συνδρομητής σε υπηρεσία φωνητικού ταχυδρομείου μέσω της τηλεφωνικής σας εταιρείας, συνδέστε το HP All-in-One όπως περιγράφεται σε αυτή την ενότητα.



Σημείωση Δεν μπορείτε να λάβετε φαξ αυτόματα εάν έχετε υπηρεσία φωνητικού ταχυδρομείου στον ίδιο αριθμό τηλεφώνου που χρησιμοποιείτε για κλήσεις φαξ. Θα πρέπει να λάβετε τα φαξ με μη αυτόματο τρόπο. Αυτό σημαίνει ότι θα πρέπει να έχετε τη δυνατότητα να απαντάτε προσωπικά τις εισερχόμενες κλήσεις φαξ. Σε περίπτωση που θέλετε να λαμβάνετε τα φαξ αυτόματα, επικοινωνήστε με την τηλεφωνική σας εταιρεία για να εγγραφείτε σε υπηρεσία διακριτών ήχων κλήσης ή για να αποκτήσετε ξεχωριστή γραμμή τηλεφώνου για φαξ.

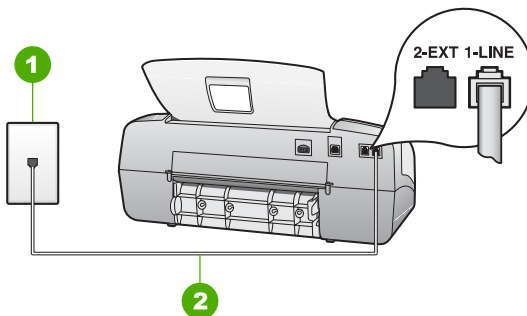

Πίσω όψη της συσκευής HP All-in-One

1	Πρίζα τηλεφώνου
2	Χρησιμοποιήστε το καλώδιο τηλεφώνου που παρέχεται στη συσκευασία του HP All-in-One, για σύνδεση με τη θύρα "1-LINE"

Για να ρυθμίσετε τη συσκευή HP All-in-One με φωνητικό ταχυδρομείο

1. Χρησιμοποιήστε το καλώδιο τηλεφώνου που παρέχεται στη συσκευασία του HP All-in-One, συνδέστε το ένα άκρο στην πρίζα τηλεφώνου και το άλλο άκρο στη θύρα 1-LINE στο πίσω μέρος του HP All-in-One.



Σημείωση Εάν δεν χρησιμοποιήσετε το παρεχόμενο καλώδιο για να συνδέσετε την πρίζα τηλεφώνου στο HP All-in-One, μπορεί να μην είναι δυνατή η λειτουργία φαξ. Αυτό το ειδικό καλώδιο τηλεφώνου διαφέρει από τα καλώδια τηλεφώνου που μπορεί να έχετε ήδη στο σπίτι ή το γραφείο σας.

2. Ρυθμίστε την επιλογή **Λειτουργία απάντησης** στο **Τηλ..**
3. Εκτελέστε έναν έλεγχο φαξ.

Θα πρέπει να είστε διαθέσιμοι να απαντήσετε οι ίδιοι προσωπικά στις εισερχόμενες κλήσεις φαξ, διαφορετικά το HP All-in-One δεν θα μπορεί να λαμβάνει φαξ.

Περίπτωση Ζ: Γραμμή φαξ κοινή με μόντεμ τηλεφώνου υπολογιστή (δεν λαμβάνονται φωνητικές κλήσεις)

Εάν έχετε γραμμή φαξ στην οποία δεν λαμβάνετε φωνητικές κλήσεις και έχετε μόντεμ τηλεφώνου υπολογιστή συνδεδεμένο σε αυτή τη γραμμή, ρυθμίστε το HP All-in-One όπως περιγράφεται σε αυτή την ενότητα.

Επειδή το μόντεμ τηλεφώνου υπολογιστή και το HP All-in-One μοιράζονται την ίδια γραμμή τηλεφώνου, δεν θα μπορείτε να χρησιμοποιείτε ταυτόχρονα το μόντεμ και τη συσκευή HP All-in-One. Για παράδειγμα, δεν μπορείτε να χρησιμοποιήσετε το HP All-in-One για αποστολή και λήψη φαξ εάν χρησιμοποιείτε το μόντεμ τηλεφώνου υπολογιστή για αποστολή μηνύματος ηλεκτρονικού ταχυδρομείου ή για πρόσβαση στο Internet.

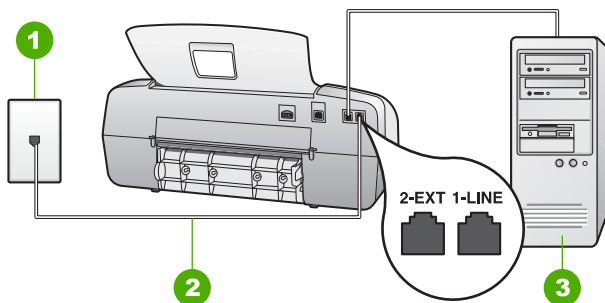

Πίσω όψη της συσκευής HP All-in-One

1	Πρίζα τηλεφώνου
2	Χρησιμοποιήστε το καλώδιο τηλεφώνου που παρέχεται στη συσκευασία του HP All-in-One, για σύνδεση με τη θύρα "1-LINE"
3	Υπολογιστής με μόντεμ

Για να ρυθμίσετε τη συσκευή HP All-in-One με μόντεμ τηλεφώνου υπολογιστή

1. Αποσυνδέστε το άσπρο βύσμα από τη θύρα με την ένδειξη 2-EXT στο πίσω μέρος του HP All-in-One.
2. Εντοπίστε το καλώδιο τηλεφώνου που συνδέει το πίσω μέρος του υπολογιστή σας (το μόντεμ τηλεφώνου του υπολογιστή) σε πρίζα τηλεφώνου. Αποσυνδέστε το καλώδιο από την πρίζα τηλεφώνου και συνδέστε το στη θύρα με την ένδειξη 2-EXT στο πίσω μέρος του HP All-in-One.

- Χρησιμοποιήστε το καλώδιο τηλεφώνου που παρέχεται στη συσκευασία του HP All-in-One, συνδέστε το ένα άκρο στην πρίζα τηλεφώνου και το άλλο άκρο στη θύρα 1-LINE στο πίσω μέρος του HP All-in-One.



Σημείωση Εάν δεν χρησιμοποιήσετε το παρεχόμενο καλώδιο για να συνδέσετε την πρίζα τηλεφώνου στο HP All-in-One, μπορεί να μην είναι δυνατή η λειτουργία φαξ. Αυτό το ειδικό καλώδιο τηλεφώνου διαφέρει από τα καλώδια τηλεφώνου που μπορείτε να έχετε ήδη στο σπίτι ή το γραφείο σας.

- Εάν το λογισμικό του μόντεμ σας έχει ρυθμιστεί έτσι, ώστε να λαμβάνει φαξ αυτόματα στον υπολογιστή, απενεργοποιήστε αυτή τη ρύθμιση.



Σημείωση Εάν δεν απενεργοποιήσετε τη ρύθμιση αυτόματης λήψης φαξ στο λογισμικό του μόντεμ, το HP All-in-One δεν θα μπορεί να λάβει φαξ.

- Ρυθμίστε την επιλογή **Λειτουργία απάντησης** στο **Φαξ**.
- (Προαιρετικά) Αλλάξτε τη ρύθμιση **Αριθμός κτύπων πριν την απάντ.** στη χαμηλότερη ρύθμιση (δύο κτύποι).
- Εκτελέστε έναν έλεγχο φαξ.

Όταν κτυπήσει το τηλέφωνο, το HP All-in-One θα απαντήσει αυτόματα μετά από τον αριθμό των κτύπων που έχουν οριστεί στη ρύθμιση **Αριθμός κτύπων πριν την απάντ.** Στη συνέχεια, ξεκινά να εκπέμπει ήχους λήψης φαξ στη συσκευή αποστολής φαξ και να λαμβάνει το φαξ.

Περίπτωση Η: Κοινή γραμμή τηλεφώνου/φαξ με μόντεμ τηλεφώνου υπολογιστή

Εάν λαμβάνετε φωνητικές κλήσεις και κλήσεις φαξ στον ίδιο αριθμό τηλεφώνου και έχετε μόντεμ τηλεφώνου υπολογιστή συνδεδεμένο σε αυτή τη γραμμή τηλεφώνου, ρυθμίστε το HP All-in-One όπως περιγράφεται σε αυτή την ενότητα.

Επειδή το μόντεμ τηλεφώνου υπολογιστή και το HP All-in-One μοιράζονται την ίδια γραμμή τηλεφώνου, δεν θα μπορείτε να χρησιμοποιείτε ταυτόχρονα το μόντεμ και τη συσκευή HP All-in-One. Για παράδειγμα, δεν μπορείτε να χρησιμοποιήσετε το HP All-in-One για αποστολή και λήψη φαξ εάν χρησιμοποιείτε το μόντεμ τηλεφώνου υπολογιστή για αποστολή μηνύματος ηλεκτρονικού ταχυδρομείου ή για πρόσβαση στο Internet.

Υπάρχουν δύο διαφορετικοί τρόποι για να ρυθμίσετε το HP All-in-One με τον υπολογιστή, οι οποίοι εξαρτώνται από τον αριθμό τηλεφωνικών θυρών που υπάρχουν στον υπολογιστή. Πριν ξεκινήσετε, ελέγξτε τον υπολογιστή για να δείτε εάν διαθέτει μία ή δύο τηλεφωνικές θύρες.

- Εάν ο υπολογιστής σας έχει μόνο μία θύρα τηλεφώνου, θα χρειαστεί να προμηθευτείτε έναν παράλληλο διαχωριστή (ονομαζόμενος και ζεύκτης), όπως εικονίζεται παρακάτω. (Ένας παράλληλος διαχωριστής έχει μια θύρα RJ-11 στο μπροστινό του μέρος και δύο θύρες RJ-11 στο πίσω μέρος. Μην χρησιμοποιείτε διαχωριστή τηλεφώνου δύο γραμμών, σειριακό διαχωριστή ή σειριακό διαχωριστή που έχει δύο θύρες RJ-11 στο μπροστινό του μέρος και πρίζα στο πίσω.)



Παράδειγμα παράλληλου διαχωριστή

- Εάν ο υπολογιστής σας έχει δύο τηλεφωνικές θύρες, ρυθμίστε τη συσκευή HP All-in-One όπως περιγράφεται στη συνέχεια.

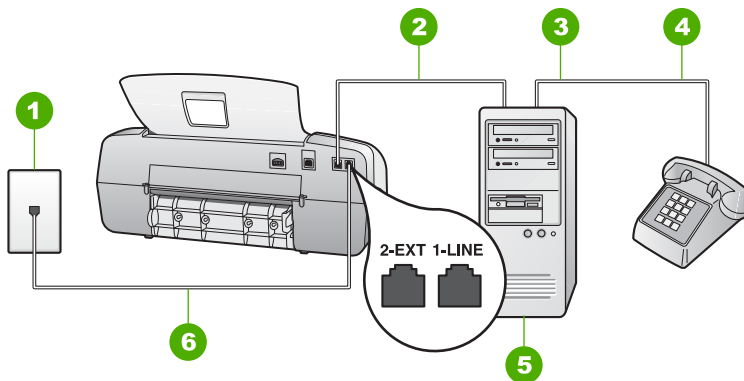

Πίσω όψη της συσκευής HP All-in-One

1	Πρίζα τηλεφώνου
2	Τηλεφωνική θύρα "IN" στον υπολογιστή
3	Τηλεφωνική θύρα "OUT" στον υπολογιστή
4	Τηλέφωνο
5	Υπολογιστής με μόντεμ
6	Χρησιμοποιήστε το καλώδιο τηλεφώνου που παρέχεται στη συσκευασία του HP All-in-One, για σύνδεση με τη θύρα "1-LINE"

Για να ρυθμίσετε το HP All-in-One στην ίδια γραμμή τηλεφώνου σαν υπολογιστή με δύο θύρες τηλεφώνου

- Αποσυνδέστε το άσπρο βύσμα από τη θύρα με την ένδειξη 2-EXT στο πίσω μέρος του HP All-in-One.
- Εντοπίστε το καλώδιο τηλεφώνου που συνδέει το πίσω μέρος του υπολογιστή σας (το μόντεμ τηλεφώνου του υπολογιστή) σε πρίζα τηλεφώνου. Αποσυνδέστε το καλώδιο από την πρίζα τηλεφώνου και συνδέστε το στη θύρα με την ένδειξη 2-EXT στο πίσω μέρος του HP All-in-One.
- Συνδέστε ένα τηλέφωνο στη θύρα "OUT" στο πίσω μέρος του μόντεμ τηλεφώνου υπολογιστή.
- Χρησιμοποιήστε το καλώδιο τηλεφώνου που παρέχεται στη συσκευασία του HP All-in-One, συνδέστε το ένα άκρο στην πρίζα τηλεφώνου και το άλλο άκρο στη θύρα 1-LINE στο πίσω μέρος του HP All-in-One.



Σημείωση Εάν δεν χρησιμοποιήσετε το παρεχόμενο καλώδιο για να συνδέσετε την πρίζα τηλεφώνου στο HP All-in-One, μπορεί να μην είναι

- δυνατή η λειτουργία φαξ. Αυτό το ειδικό καλώδιο τηλεφώνου διαφέρει από τα καλώδια τηλεφώνου που μπορεί να έχετε ήδη στο σπίτι ή το γραφείο σας.
5. Εάν το λογισμικό του μόντεμ σας έχει ρυθμιστεί έτσι, ώστε να λαμβάνει φαξ αυτόματα στον υπολογιστή, απενεργοποιήστε αυτή τη ρύθμιση.



Σημείωση Εάν δεν απενεργοποιήσετε τη ρύθμιση αυτόματης λήψης φαξ στο λογισμικό του μόντεμ, το HP All-in-One δεν θα μπορεί να λάβει φαξ.

6. Τώρα θα πρέπει να αποφασίσετε αν θέλετε η συσκευή HP All-in-One να απαντά στις κλήσεις αυτόματα ή μη αυτόματα:
- Εάν ρυθμίσετε τη συσκευή HP All-in-One να απαντά στις κλήσεις **αυτόματα**, θα απαντά σε όλες τις φωνητικές κλήσεις και θα λαμβάνει τα φαξ. Σε αυτή την περίπτωση, η συσκευή HP All-in-One δεν θα μπορεί να διακρίνει τις κλήσεις φαξ από τις φωνητικές κλήσεις. Εάν πιστεύετε ότι η κλήση είναι φωνητική, θα πρέπει να απαντήσετε σε αυτήν πριν τη συσκευή HP All-in-One. Για να ρυθμίσετε τη συσκευή HP All-in-One ώστε να απαντά τις κλήσεις αυτόματα, ρυθμίστε την επιλογή **Λειτουργία απάντησης** στο **Φαξ**.
 - Εάν ρυθμίσετε τη συσκευή HP All-in-One να απαντά στα φαξ **μη αυτόματα**, θα πρέπει να έχετε τη δυνατότητα να απαντάτε προσωπικά στις εισερχόμενες κλήσεις φαξ, διαφορετικά το HP All-in-One δεν θα μπορεί να λαμβάνει φαξ. Για να ρυθμίσετε τη συσκευή HP All-in-One ώστε να απαντά τις κλήσεις με μη αυτόματο τρόπο, ρυθμίστε την επιλογή **Λειτουργία απάντησης** στο **Τηλ.**
7. Εκτελέστε έναν έλεγχο φαξ.

Εάν σηκώσετε το τηλέφωνο πριν τη συσκευή HP All-in-One και ακούσετε τόνους φαξ από συσκευή αποστολής φαξ, θα πρέπει να απαντήσετε στην κλήση φαξ με μη αυτόματο τρόπο.

Περίπτωση Θ: Κοινή γραμμή τηλεφώνου/φαξ με τηλεφωνητή

Εάν λαμβάνετε φωνητικές κλήσεις και κλήσεις φαξ στον ίδιο αριθμό τηλεφώνου και έχετε τηλεφωνητή που απαντά στις φωνητικές κλήσεις σε αυτό τον αριθμό, συνδέστε το HP All-in-One όπως περιγράφεται σε αυτή την ενότητα.

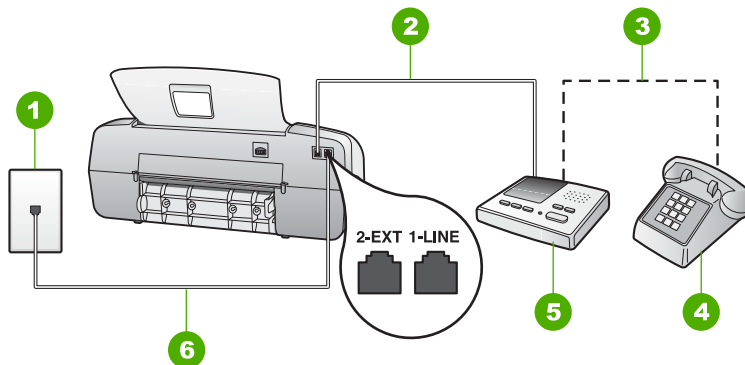

Πίσω όψη της συσκευής HP All-in-One

1	Πρίζα τηλεφώνου
2	Θύρα "IN" στον τηλεφωνητή
3	Θύρα "OUT" στον τηλεφωνητή
4	Τηλέφωνο (προαιρετικά)
5	Τηλεφωνητής
6	Χρησιμοποιήστε το καλώδιο τηλεφώνου που παρέχεται στη συσκευασία του HP All-in-One, για σύνδεση με τη θύρα "1-LINE"

Για να ρυθμίσετε τη συσκευή HP All-in-One ώστε να διαμοιράζεται κοινή φωνητική γραμμή/γραμμή φαξ με τηλεφωνητή

1. Αποσυνδέστε το άσπρο βύσμα από τη θύρα με την ένδειξη 2-EXT στο πίσω μέρος του HP All-in-One.
2. Αποσυνδέστε τον τηλεφωνητή από την πρίζα τηλεφώνου και συνδέστε τον στη θύρα με την ένδειξη 2-EXT στο πίσω μέρος της συσκευής HP All-in-One.



Σημείωση Εάν δεν συνδέσετε τον τηλεφωνητή απευθείας στη συσκευή HP All-in-One, οι τόνοι φαξ από τη συσκευή αποστολής μπορεί να καταγραφούν στον τηλεφωνητή και η λήψη φαξ από τη συσκευή HP All-in-One ενδέχεται να μην είναι δυνατή.

3. Χρησιμοποιήστε το καλώδιο τηλεφώνου που παρέχεται στη συσκευασία του HP All-in-One, συνδέστε το ένα άκρο στην πρίζα τηλεφώνου και το άλλο άκρο στη θύρα 1-LINE στο πίσω μέρος του HP All-in-One.



Σημείωση Εάν δεν χρησιμοποιήσετε το παρεχόμενο καλώδιο για να συνδέσετε την πρίζα τηλεφώνου στο HP All-in-One, μπορεί να μην είναι δυνατή η λειτουργία φαξ. Αυτό το ειδικό καλώδιο τηλεφώνου διαφέρει από τα καλώδια τηλεφώνου που μπορεί να έχετε ήδη στο σπίτι ή το γραφείο σας.

4. (Προαιρετικά) Εάν ο τηλεφωνητής δεν διαθέτει ενσωματωμένο τηλέφωνο, για δική σας ευκολία μπορείτε να συνδέσετε μια συσκευή τηλεφώνου στο πίσω μέρος του τηλεφωνητή, στη θύρα "OUT".



Σημείωση Εάν ο τηλεφωνητής σας δεν σας επιτρέπει να συνδέσετε εξωτερικό τηλέφωνο, μπορείτε να αγοράσετε και να χρησιμοποιήσετε έναν παράλληλο διαχωριστή (γνωστός επίσης ως ζευκτής) για να συνδέσετε και

τον τηλεφωνητή και το τηλέφωνο στη συσκευή HP All-in-One. Για αυτές τις συνδέσεις μπορείτε να χρησιμοποιήσετε τυπικά καλώδια τηλεφώνου.

5. Ρυθμίστε την επιλογή **Λειτουργία απάντησης** στο **Τηλεφωνητής**.
6. Ρυθμίστε τον αυτόματο τηλεφωνητή να απαντά ύστερα από ένα μικρό αριθμό κτύπων.
7. Αλλάξτε τη ρύθμιση **Αριθμός κτύπων πριν την απάντ.** του HP All-in-One στο μέγιστο αριθμό κτύπων που υποστηρίζεται από τη συσκευή. (Ο μέγιστος αριθμός κτύπων ποικίλλει ανάλογα με τη χώρα/περιοχή).
8. Εκτελέστε έναν έλεγχο φαξ.

Όταν το τηλέφωνο κτυπήσει, ο τηλεφωνητής θα απαντήσει μετά από τους κτύπους που έχετε καθορίσει και θα αναπαράγει το μήνυμα που έχετε καταγράψει. Την ίδια ώρα, το HP All-in-One παρακολουθεί την κλήση, "ακούγοντας" τυχόν τόνους φαξ. Εάν εντοπιστούν εισερχόμενοι τόνοι φαξ, το HP All-in-One θα εκπέμψει τόνους λήψης φαξ και θα λάβει το φαξ. Εάν δεν υπάρχουν τόνοι φαξ, το HP All-in-One σταματά την παρακολούθηση της γραμμής και ο τηλεφωνητής μπορεί να καταγράψει το φωνητικό μήνυμα.

Περίπτωση I: Κοινή φωνητική γραμμή/γραμμή φαξ με μόντεμ τηλεφώνου υπολογιστή και τηλεφωνητή

Εάν λαμβάνετε φωνητικές κλήσεις και κλήσεις φαξ στον ίδιο αριθμό τηλεφώνου και έχετε μόντεμ τηλεφώνου υπολογιστή και αυτόματο τηλεφωνητή συνδεδεμένο σε αυτή τη γραμμή τηλεφώνου, ρυθμίστε το HP All-in-One όπως περιγράφεται σε αυτή την ενότητα.

Επειδή το μόντεμ τηλεφώνου υπολογιστή και το HP All-in-One μοιράζονται την ίδια γραμμή τηλεφώνου, δεν θα μπορείτε να χρησιμοποιείτε ταυτόχρονα το μόντεμ και τη συσκευή HP All-in-One. Για παράδειγμα, δεν μπορείτε να χρησιμοποιήσετε το HP All-in-One για αποστολή και λήψη φαξ εάν χρησιμοποιείτε το μόντεμ τηλεφώνου υπολογιστή για αποστολή μηνύματος ηλεκτρονικού ταχυδρομείου ή για πρόσβαση στο Internet.

Υπάρχουν δύο διαφορετικοί τρόποι για να ρυθμίσετε το HP All-in-One με τον υπολογιστή, οι οποίοι εξαρτώνται από τον αριθμό τηλεφωνικών θυρών που υπάρχουν στον υπολογιστή. Πριν ξεκινήσετε, ελέγξτε τον υπολογιστή για να δείτε εάν διαθέτει μία ή δύο τηλεφωνικές θύρες.

- Εάν ο υπολογιστής σας έχει μόνο μία θύρα τηλεφώνου, θα χρειαστεί να προμηθευτείτε έναν παράλληλο διαχωριστή (ονομαζόμενος και ζεύκτης), όπως εικονίζεται παρακάτω. (Ένας παράλληλος διαχωριστής έχει μια θύρα RJ-11 στο μπροστινό του μέρος και δύο θύρες RJ-11 στο πίσω μέρος. Μην χρησιμοποιείτε διαχωριστή τηλεφώνου δύο γραμμών, σειριακό διαχωριστή ή σειριακό διαχωριστή που έχει δύο θύρες RJ-11 στο μπροστινό του μέρος και πρίζα στο πίσω.)



Παράδειγμα παράλληλου διαχωριστή

- Εάν ο υπολογιστής σας έχει δύο τηλεφωνικές θύρες, ρυθμίστε τη συσκευή HP All-in-One όπως περιγράφεται στη συνέχεια.

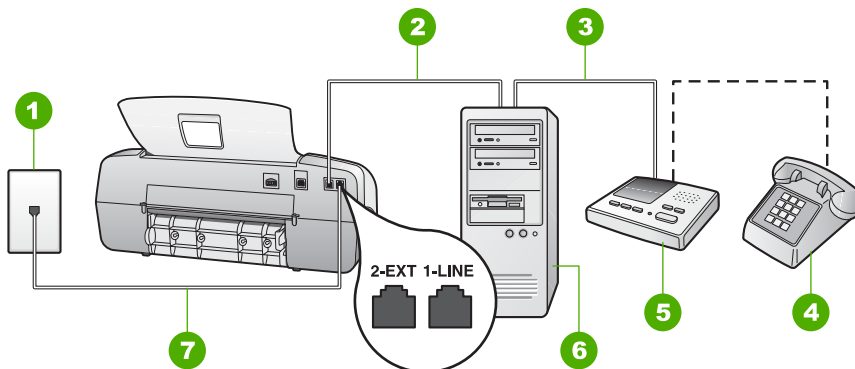

Πίσω όψη της συσκευής HP All-in-One

1	Πρίζα τηλεφώνου
2	Τηλεφωνική θύρα "IN" στον υπολογιστή
3	Τηλεφωνική θύρα "OUT" στον υπολογιστή
4	Τηλέφωνο (προαιρετικά)
5	Τηλεφωνητής
6	Υπολογιστής με μόντεμ
7	Χρησιμοποιήστε το καλώδιο τηλεφώνου που παρέχεται στη συσκευασία του HP All-in-One, για σύνδεση με τη θύρα "1-LINE"

Για να ρυθμίσετε το HP All-in-One στην ίδια γραμμή τηλεφώνου σαν υπολογιστή με δύο θύρες τηλεφώνου

- Αποσυνδέστε το άσπρο βύσμα από τη θύρα με την ένδειξη 2-EXT στο πίσω μέρος του HP All-in-One.
- Εντοπίστε το καλώδιο τηλεφώνου που συνδέει το πίσω μέρος του υπολογιστή σας (το μόντεμ τηλεφώνου του υπολογιστή) σε πρίζα τηλεφώνου. Αποσυνδέστε το καλώδιο από την πρίζα τηλεφώνου και συνδέστε το στη θύρα με την ένδειξη 2-EXT στο πίσω μέρος του HP All-in-One.
- Αποσυνδέστε τον τηλεφωνητή από την πρίζα τηλεφώνου και συνδέστε τον στη θύρα με την ένδειξη 2-EXT στο πίσω μέρος της συσκευής HP All-in-One.



Σημείωση Εάν δεν συνδέσετε τον τηλεφωνητή απευθείας στη συσκευή HP All-in-One, οι τόνοι φαξ από τη συσκευή αποστολής μπορεί να καταγραφούν στον τηλεφωνητή και η λήψη φαξ από τη συσκευή HP All-in-One ενδέχεται να μην είναι δυνατή.

- Χρησιμοποιήστε το καλώδιο τηλεφώνου που παρέχεται στη συσκευασία του HP All-in-One, συνδέστε το ένα άκρο στην πρίζα τηλεφώνου και το άλλο άκρο στη θύρα 1-LINE στο πίσω μέρος του HP All-in-One.



Σημείωση Εάν δεν χρησιμοποιήσετε το παρεχόμενο καλώδιο για να συνδέσετε την πρίζα τηλεφώνου στο HP All-in-One, μπορεί να μην είναι δυνατή η λειτουργία φαξ. Αυτό το ειδικό καλώδιο τηλεφώνου διαφέρει από τα καλώδια τηλεφώνου που μπορεί να έχετε ήδη στο σπίτι ή το γραφείο σας.

- (Προαιρετικά) Εάν ο τηλεφωνητής δεν διαθέτει ενσωματωμένο τηλέφωνο, για δική σας ευκολία μπορείτε να συνδέσετε μια συσκευή τηλεφώνου στο πίσω μέρος του τηλεφωνητή, στη θύρα "OUT".



Σημείωση Εάν ο τηλεφωνητής σας δεν σας επιτρέπει να συνδέσετε εξωτερικό τηλέφωνο, μπορείτε να αγοράσετε και να χρησιμοποιήσετε έναν παράλληλο διαχωριστή (γνωστός επίσης ως ζεύκτης) για να συνδέσετε και τον τηλεφωνητή και το τηλέφωνο στη συσκευή HP All-in-One. Για αυτές τις συνδέσεις μπορείτε να χρησιμοποιήσετε τυπικά καλώδια τηλεφώνου.

- Εάν το λογισμικό του μόντεμ σας έχει ρυθμιστεί έτσι, ώστε να λαμβάνει φαξ αυτόματα στον υπολογιστή, απενεργοποιήστε αυτή τη ρύθμιση.



Σημείωση Εάν δεν απενεργοποιήσετε τη ρύθμιση αυτόματης λήψης φαξ στο λογισμικό του μόντεμ, το HP All-in-One δεν θα μπορεί να λάβει φαξ.

- Ρυθμίστε την επιλογή **Λειτουργία απάντησης** στο **Τηλεφωνητής**.
- Ρυθμίστε τον αυτόματο τηλεφωνητή να απαντά ύστερα από ένα μικρό αριθμό κτύπων.
- Αλλάξτε τη ρύθμιση **Αριθμός κτύπων πριν την απάντ.** του HP All-in-One στο μέγιστο αριθμό κτύπων που υποστηρίζεται από τη συσκευή. (Ο μέγιστος αριθμός κτύπων ποικίλλει ανάλογα με τη χώρα/περιοχή).
- Εκτελέστε έναν έλεγχο φαξ.

Όταν το τηλέφωνο κτυπήσει, ο τηλεφωνητής θα απαντήσει μετά από τους κτύπους που έχετε καθορίσει και θα αναπαράγει το μήνυμα που έχετε καταγράψει. Την ίδια ώρα, το HP All-in-One παρακολουθεί την κλήση, "ακούγοντας" τυχόν τόνους φαξ. Εάν εντοπιστούν εισερχόμενοι τόνοι φαξ, το HP All-in-One θα εκπέμψει τόνους λήψης φαξ και θα λάβει το φαξ. Εάν δεν υπάρχουν τόνοι φαξ, το HP All-in-One σταματά την παρακολούθηση της γραμμής και ο τηλεφωνητής μπορεί να καταγράψει το φωνητικό μήνυμα.

Περίπτωση K: Κοινή φωνητική γραμμή/γραμμή φαξ με μόντεμ τηλεφώνου υπολογιστή και φωνητικό ταχυδρομείο

Εάν λαμβάνετε φωνητικές κλήσεις και κλήσεις φαξ στον ίδιο αριθμό τηλεφώνου, χρησιμοποιείτε μόντεμ τηλεφώνου υπολογιστή στην ίδια γραμμή και είστε συνδρομητής σε υπηρεσία φωνητικού ταχυδρομείου μέσω της τηλεφωνικής σας εταιρείας, ρυθμίστε το HP All-in-One όπως περιγράφεται σε αυτή την ενότητα.



Σημείωση Δεν μπορείτε να λάβετε φαξ αυτόματα εάν έχετε υπηρεσία φωνητικού ταχυδρομείου στον ίδιο αριθμό τηλεφώνου που χρησιμοποιείτε για κλήσεις φαξ. Θα πρέπει να λάβετε τα φαξ με μη αυτόματο τρόπο. Αυτό

σημαίνει ότι θα πρέπει να έχετε τη δυνατότητα να απαντάτε προσωπικά τις εισερχόμενες κλήσεις φαξ. Σε περίπτωση που θέλετε να λαμβάνετε τα φαξ αυτόματα, επικοινωνήστε με την τηλεφωνική σας εταιρεία για να εγγραφείτε σε υπηρεσία διακριτών ήχων κλήσης ή για να αποκτήσετε ξεχωριστή γραμμή τηλεφώνου για φαξ.

Επειδή το μόντεμ τηλεφώνου υπολογιστή και το HP All-in-One μοιράζονται την ίδια γραμμή τηλεφώνου, δεν θα μπορείτε να χρησιμοποιείτε ταυτόχρονα το μόντεμ και τη συσκευή HP All-in-One. Για παράδειγμα, δεν μπορείτε να χρησιμοποιήσετε το HP All-in-One για αποστολή και λήψη φαξ εάν χρησιμοποιείτε το μόντεμ τηλεφώνου υπολογιστή για αποστολή μηνύματος ηλεκτρονικού ταχυδρομείου ή για πρόσβαση στο Internet.

Υπάρχουν δύο διαφορετικοί τρόποι για να ρυθμίσετε το HP All-in-One με τον υπολογιστή, οι οποίοι εξαρτώνται από τον αριθμό τηλεφωνικών θυρών που υπάρχουν στον υπολογιστή. Πριν ξεκινήσετε, ελέγξτε τον υπολογιστή για να δείτε εάν διαθέτει μία ή δύο τηλεφωνικές θύρες.

- Εάν ο υπολογιστής σας έχει μόνο μία θύρα τηλεφώνου, θα χρειαστεί να προμηθευτείτε έναν παράλληλο διαχωριστή (ονομαζόμενος και ζεύκτης), όπως εικονίζεται παρακάτω. (Ένας παράλληλος διαχωριστής έχει μια θύρα RJ-11 στο μπροστινό του μέρος και δύο θύρες RJ-11 στο πίσω μέρος. Μην χρησιμοποιείτε διαχωριστή τηλεφώνου δύο γραμμών, σειριακό διαχωριστή ή σειριακό διαχωριστή που έχει δύο θύρες RJ-11 στο μπροστινό του μέρος και πρίζα στο πίσω.)



Παράδειγμα παράλληλου διαχωριστή

- Εάν ο υπολογιστής σας έχει δύο τηλεφωνικές θύρες, ρυθμίστε τη συσκευή HP All-in-One όπως περιγράφεται στη συνέχεια.

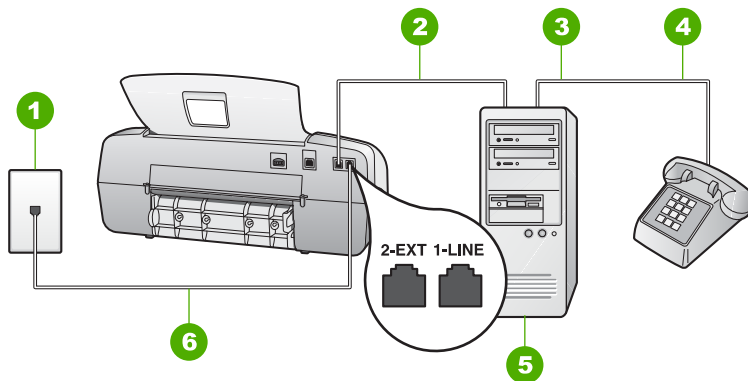

Πίσω όψη της συσκευής HP All-in-One

1	Πρίζα τηλεφώνου
2	Τηλεφωνική θύρα "IN" στον υπολογιστή
3	Τηλεφωνική θύρα "OUT" στον υπολογιστή
4	Τηλέφωνο
5	Υπολογιστής με μόντεμ
6	Χρησιμοποιήστε το καλώδιο τηλεφώνου που παρέχεται στη συσκευασία του HP All-in-One, για σύνδεση με τη θύρα "1-LINE"

Για να ρυθμίσετε το HP All-in-One στην ίδια γραμμή τηλεφώνου σαν υπολογιστή με δύο θύρες τηλεφώνου

1. Αποσυνδέστε το άσπρο βύσμα από τη θύρα με την ένδειξη 2-EXT στο πίσω μέρος του HP All-in-One.
2. Εντοπίστε το καλώδιο τηλεφώνου που συνδέει το πίσω μέρος του υπολογιστή σας (το μόντεμ τηλεφώνου του υπολογιστή) σε πρίζα τηλεφώνου. Αποσυνδέστε το καλώδιο από την πρίζα τηλεφώνου και συνδέστε το στη θύρα με την ένδειξη 2-EXT στο πίσω μέρος του HP All-in-One.
3. Συνδέστε ένα τηλέφωνο στη θύρα "OUT" στο πίσω μέρος του μόντεμ τηλεφώνου υπολογιστή.
4. Χρησιμοποιήστε το καλώδιο τηλεφώνου που παρέχεται στη συσκευασία του HP All-in-One, συνδέστε το ένα άκρο στην πρίζα τηλεφώνου και το άλλο άκρο στη θύρα 1-LINE στο πίσω μέρος του HP All-in-One.



Σημείωση Εάν δεν χρησιμοποιήσετε το παρεχόμενο καλώδιο για να συνδέσετε την πρίζα τηλεφώνου στο HP All-in-One, μπορεί να μην είναι δυνατή η λειτουργία φαξ. Αυτό το ειδικό καλώδιο τηλεφώνου διαφέρει από τα καλώδια τηλεφώνου που μπορεί να έχετε ήδη στο σπίτι ή το γραφείο σας.

5. Εάν το λογισμικό του μόντεμ σας έχει ρυθμιστεί έτσι, ώστε να λαμβάνει φαξ αυτόματα στον υπολογιστή, απενεργοποιήστε αυτή τη ρύθμιση.



Σημείωση Εάν δεν απενεργοποιήσετε τη ρύθμιση αυτόματης λήψης φαξ στο λογισμικό του μόντεμ, το HP All-in-One δεν θα μπορεί να λάβει φαξ.

6. Ρυθμίστε την επιλογή **Λειτουργία απάντησης** στο **Τηλ..**
7. Εκτελέστε έναν έλεγχο φαξ.

Θα πρέπει να είστε διαθέσιμοι να απαντήσετε οι ίδιοι προσωπικά στις εισερχόμενες κλήσεις φαξ, διαφορετικά το HP All-in-One δεν θα μπορεί να λαμβάνει φαξ.

Αλλαγή των ρυθμίσεων στη συσκευή HP All-in-One για λήψη φαξ

Για να λαμβάνετε φαξ με επιτυχία, πρέπει να αλλάξετε ορισμένες ρυθμίσεις στη συσκευή HP All-in-One. Εάν δεν είστε σίγουροι ποια ρύθμιση πρέπει να επιλέξετε για μια συγκεκριμένη επιλογή φαξ, ανατρέξτε στις προηγούμενες ενότητες σχετικά με τις πληροφορίες ρύθμισης φαξ.

- [Ρύθμιση της λειτουργίας απάντησης](#)
- [Ορισμός αριθμού κύτπων πριν την απάντηση](#)
- [Αλλαγή απάντησης σε συνδυασμό κύτπων για διακριτό ήχο κλήσης](#)

Ρύθμιση της λειτουργίας απάντησης

Η λειτουργία απάντησης καθορίζει εάν η συσκευή HP All-in-One θα απαντά στις εισερχόμενες κλήσεις. Διατίθενται οι παρακάτω λειτουργίες:

Φαξ	Η συσκευή HP All-in-One θα απαντά αυτόματα όλες τις εισερχόμενες κλήσεις και θα λαμβάνει φαξ έπειτα από τον αριθμό κύτπων που έχει οριστεί στη ρύθμιση Αριθμός κύτπων πριν την απάντ. setting. Αυτή είναι η προεπιλεγμένη ρύθμιση.
Φαξ/Τηλ. (μόνο μοντέλο με ακουστικό)	<p>Η συσκευή HP All-in-One απαντά αυτόματα σε όλες τις εισερχόμενες κλήσεις χρησιμοποιώντας τη ρύθμιση Αριθμός κύτπων πριν την απάντ. Εάν η κλήση είναι κλήση φαξ, η συσκευή HP All-in-One θα λάβει το φαξ. Εάν η κλήση είναι κλήση τηλεφώνου, η συσκευή HP All-in-One θα παράγει έναν ειδικό κύτπο που θα υποδηλώνει φωνητική κλήση. Θα πρέπει να απαντήσετε την εισερχόμενη φωνητική κλήση χρησιμοποιώντας το ενσωματωμένο ακουστικό.</p> <p>Σημείωση Εάν η συσκευή HP All-in-One καθορίσει ότι η εισερχόμενη κλήση είναι φωνητική κλήση, μόνο η συσκευή HP All-in-One θα παράγει τον ειδικό κύτπο. Τα άλλα τηλέφωνα που είναι συνδεδεμένα στην ίδια γραμμή δεν θα χτυπήσουν καθόλου. Δεν θα μπορείτε να απαντήσετε την κλήση χρησιμοποιώντας κάποια άλλη συσκευή τηλεφώνου.</p>
Τηλ.	Η συσκευή HP All-in-One δεν θα απαντά στις κλήσεις. Θα χρειαστεί να λαμβάνετε τα φαξ μη αυτόματα.
Τηλεφωνητής	Αντίθετα, η συσκευή HP All-in-One θα παρακολουθεί τη γραμμή όταν η εισερχόμενη κλήση απαντηθεί από ένα άτομο ή από τον τηλεφωνητή. Εάν η συσκευή HP All-in-One ανιχνεύσει τόνους φαξ στη γραμμή, η συσκευή HP All-in-One θα λάβει το φαξ.

Για να ρυθμίσετε τη λειτουργία απάντησης

1. Πατήστε **Λειτουργία απάντησης** για να μετακινηθείτε στις διαθέσιμες λειτουργίες στη συσκευή HP All-in-One.
2. Όταν εμφανιστεί στην οθόνη η κατάλληλη επιλογή για τη ρύθμιση που θέλετε, πατήστε **OK** για να την επιλέξετε.

Ορισμός αριθμού κτύπων πριν την απάντηση

Εάν ορίσετε τη ρύθμιση **Λειτουργία απάντησης** σε **Φαξ, Φαξ/Τηλ.** (μόνο για μοντέλο με ακουστικό) ή **Τηλεφωνητής** μπορείτε να ορίσετε πόσοι κτύποι θέλετε να ηχούν πριν η συσκευή HP All-in-One απαντήσει αυτόματα στην εισερχόμενη κλήση.

Η ρύθμιση **Αριθμός κτύπων πριν την απάντ.** είναι σημαντική αν έχετε τηλεφωνητή στην ίδια γραμμή τηλεφώνου με το HP All-in-One, γιατί θέλετε ο τηλεφωνητής να απαντά το τηλέφωνο πριν από τη συσκευή HP All-in-One. Ο αριθμός κτύπων πριν την απάντηση για τη συσκευή HP All-in-One θα πρέπει να είναι μεγαλύτερος από τον αριθμό κτύπων πριν την απάντηση για τον αυτόματο τηλεφωνητή.

Για παράδειγμα, ρυθμίστε τον τηλεφωνητή να απαντά σε μικρό αριθμό κτύπων και τη συσκευή HP All-in-One στο μέγιστο αριθμό κτύπων. (Ο μέγιστος αριθμός κτύπων ποικίλλει ανάλογα με τη χώρα/περιοχή.) Με αυτή τη ρύθμιση, ο τηλεφωνητής θα απαντά στην κλήση και η συσκευή HP All-in-One θα παρακολουθεί τη γραμμή. Εάν η συσκευή HP All-in-One ανιχνεύσει τόνους φαξ, το HP All-in-One θα λάβει το φαξ. Εάν η κλήση είναι φωνητική κλήση, ο αυτόματος τηλεφωνητής θα καταγράψει το εισερχόμενο μήνυμα.

Για να ορίσετε τον αριθμό κτύπων πριν την απάντηση από τον πίνακα ελέγχου

1. Πατήστε **Ρύθμιση**.
2. Πατήστε **4** και στη συνέχεια **2**.
Ενεργοποιείται η ρύθμιση **Βασική ρύθμιση φαξ** και, στη συνέχεια, η ρύθμιση **Αριθμός κτύπων πριν την απάντ..**
3. Εισαγάγετε τον κατάλληλο αριθμό κτύπων χρησιμοποιώντας το πληκτρολόγιο ή πατήστε **◀** ή **▶** για να αλλάξετε τον αριθμό των κτύπων.
4. Πατήστε **OK** για να αποδεχτείτε τη ρύθμιση.

Αλλαγή απάντησης σε συνδυασμό κτύπων για διακριτό ήχο κλήσης

Πολλές τηλεφωνικές εταιρίες παρέχουν λειτουργία διακριτού ήχου κλήσης, η οποία σας επιτρέπει να έχετε πολλούς αριθμούς τηλεφώνου σε μία τηλεφωνική γραμμή. Όταν εγγράφεστε σε αυτήν την υπηρεσία, κάθε αριθμός θα έχει διαφορετικό συνδυασμό κτύπων. Μπορείτε να ρυθμίσετε τη συσκευή HP All-in-One να απαντά στις εισερχόμενες κλήσεις που διαθέτουν ένα συγκεκριμένο συνδυασμό κτύπων.

Εάν συνδέσετε τη συσκευή HP All-in-One σε μια γραμμή με διακριτό κτύπο, ζητήστε από την τηλεφωνική εταιρεία να εκχωρήσει ένα διακριτό κτύπο για τις φωνητικές κλήσεις και έναν άλλο για τις κλήσεις φαξ. Η HP συνιστά να ζητήσετε διπλούς ή τριπλούς κτύπους για τον αριθμό φαξ. Όταν η συσκευή HP All-in-One ανιχνεύσει τον καθορισμένο συνδυασμό κτύπων, θα απαντήσει στην κλήση και θα λάβει το φαξ.

Εάν δεν διαθέτετε υπηρεσία διακριτών ήχων κλήσης, χρησιμοποιήστε τον προεπιλεγμένο συνδυασμό κτύπων, δηλαδή την επιλογή **Όλοι οι κτύποι**.

Για να αλλάξετε την απάντηση σε συνδυασμό κτύπων από τον πίνακα ελέγχου

1. Βεβαιωθείτε ότι η ρύθμιση **Λειτουργία απάντησης** του HP All-in-One έχει οριστεί σε **Φαξ** ή **Φαξ/Τηλ.** (μόνο για μοντέλο με ακουστικό).
2. Πατήστε **Ρύθμιση**.
3. Πατήστε **5** και στη συνέχεια **1**.
Αυτό επιλέγει **Ρύθμ. φαξ για προχωρημένους** και μετά επιλέγει **Διακριτός κτύπος**.
4. Πατήστε ► για να επισημάνετε μια επιλογή και στη συνέχεια πατήστε **OK**.
Όταν το τηλέφωνο χτυπά με το συνδυασμό κτύπων που έχει εκχωρηθεί στην γραμμή του φαξ σας, η συσκευή HP All-in-One απαντά στην κλήση και λαμβάνει το φαξ.

Έλεγχος της ρύθμισης φαξ

Μπορείτε να ελέγξετε τη ρύθμιση του φαξ για να βεβαιωθείτε για την κατάσταση της συσκευής HP All-in-One και ότι είναι σωστά ρυθμισμένη για φαξ. Πραγματοποιήστε αυτόν τον έλεγχο αφού ολοκληρώσετε τη ρύθμιση της συσκευής HP All-in-One για φαξ. Ο έλεγχος πραγματοποιεί τα εξής:

- Ελέγχει το υλικό της συσκευής φαξ
- Επαληθεύει ότι το σωστό καλώδιο τηλεφώνου είναι συνδεδεμένο στη συσκευή HP All-in-One
- Επαληθεύει ότι το καλώδιο τηλεφώνου είναι συνδεδεμένο στη σωστή θύρα
- Ελέγχει για τυχόν τόνους κλήσης
- Ελέγχει για την ύπαρξη ενεργής γραμμής τηλεφώνου
- Ελέγχει την κατάσταση της σύνδεσης της γραμμής τηλεφώνου

Η συσκευή HP All-in-One εκτυπώνει μια αναφορά με τα αποτελέσματα του ελέγχου. Εάν ο έλεγχος αποτύχει, δείτε την αναφορά για πληροφορίες σχετικά με τον τρόπο αντιμετώπισης του προβλήματος και εκτελέστε ξανά τον έλεγχο.

Για να ελέγξετε τη ρύθμιση του φαξ από τον πίνακα ελέγχου

1. Ρυθμίστε τη συσκευή HP All-in-One για φαξ ανάλογα με τις οδηγίες του εξοπλισμού του γραφείου ή του σπιτιού σας.
2. Εισαγάγετε τα δοχεία μελάνης και τοποθετήστε χαρτί πλήρους μεγέθους στο δίσκο εισόδου πριν ξεκινήσετε τον έλεγχο.
3. Πατήστε **Ρύθμιση**.
4. Πατήστε **6** και, στη συνέχεια, πατήστε ξανά **6**.
Ενεργοποιείται η ρύθμιση **Εργαλεία** και, στη συνέχεια, η ρύθμιση **Εκτέλεση ελέγχου φαξ**.
Η κατάσταση του ελέγχου εμφανίζεται στην οθόνη της συσκευής HP All-in-One και εκτυπώνεται μια αναφορά.
5. Δείτε την αναφορά.
 - Εάν ο έλεγχος είναι επιτυχής και εξακολουθείτε να αντιμετωπίζετε προβλήματα φαξ, ελέγξτε τις ρυθμίσεις φαξ που εμφανίζονται στην αναφορά για να βεβαιωθείτε ότι οι ρυθμίσεις είναι σωστές. Μια λάθος ή κενή ρύθμιση φαξ μπορεί να προκαλέσει προβλήματα φαξ.
 - Εάν ο έλεγχος αποτύχει, δείτε την αναφορά για περισσότερες πληροφορίες σχετικά με τον τρόπο αντιμετώπισης των προβλημάτων που εντοπίστηκαν.
6. Μόλις λάβετε την αναφορά φαξ από τη συσκευή HP All-in-One, πατήστε **OK**.

Εάν χρειάζεται, επιλύστε τα προβλήματα που εντοπίστηκαν και εκτελέστε ξανά τον έλεγχο.

Ρύθμιση κεφαλίδας φαξ

Η κεφαλίδα του φαξ εκτυπώνει το όνομα και τον αριθμό του φαξ σας στην επάνω πλευρά του κάθε φαξ που στέλνετε. Η HP συνιστά να ρυθμίζετε την κεφαλίδα φαξ χρησιμοποιώντας το λογισμικό που εγκαταστήσατε με το HP All-in-One. Μπορείτε επίσης να ρυθμίσετε την κεφαλίδα φαξ από τον πίνακα ελέγχου, όπως περιγράφεται εδώ.



Σημείωση Σε ορισμένες χώρες/περιοχές οι πληροφορίες κεφαλίδας φαξ αποτελούν νομική απαίτηση.

Για να ρυθμίσετε μια κεφαλίδα φαξ από τον πίνακα ελέγχου

1. Πατήστε **Ρύθμιση**.
2. Πατήστε **4** και στη συνέχεια **1**.
Έτσι μπορείτε να επιλέξετε το **Βασική ρύθμιση φαξ** και, στη συνέχεια, το **Κεφαλίδα φαξ**.
3. Πληκτρολογήστε τον προσωπικό σας αριθμό ή τον αριθμό της εταιρείας σας και, στη συνέχεια, πατήστε **OK**.
4. Εισαγάγετε τον αριθμό του φαξ σας χρησιμοποιώντας το αριθμητικό πληκτρολόγιο και, στη συνέχεια, πατήστε **OK**.

4 Τοποθέτηση πρωτοτύπων και χαρτιού

Μπορείτε να τοποθετήσετε πολλούς διαφορετικούς τύπους και μεγέθη χαρτιού στη συσκευή HP All-in-One, όπως χαρτί letter ή A4, φωτογραφικό χαρτί, διαφάνειες και φακέλους. Από προεπιλογή, η συσκευή HP All-in-One είναι ρυθμισμένη να ανιχνεύει αυτόματα το μέγεθος και τον τύπο του χαρτιού στο δίσκο εισόδου και έπειτα να διαμορφώνει τις ρυθμίσεις της ώστε να δημιουργούνται εκτυπώσεις με την καλύτερη ποιότητα για αυτό το χαρτί.

Εάν χρησιμοποιείτε ειδικό χαρτί όπως, φωτογραφικό χαρτί, φιλμ διαφανειών, φακέλους ή ετικέτες ή εάν η ποιότητα της εκτύπωσης είναι πολύ χαμηλή με τη χρήση της ρύθμισης **Αυτόματη**, μπορείτε να ορίσετε το μέγεθος και τον τύπο του χαρτιού για εργασίες εκτύπωσης και αντιγραφής με μη αυτόματο τρόπο.

- [Τοποθέτηση πρωτοτύπων](#)
- [Επιλογή χαρτιού για εκτύπωση και αντιγραφή](#)
- [Τοποθέτηση χαρτιού](#)
- [Αποφυγή εμπλοκών χαρτιού](#)

Τοποθέτηση πρωτοτύπων

Μπορείτε να πραγματοποιήσετε αντιγραφή, σάρωση ή αποστολή φας μονοσέλιδου ή πολυσέλιδου εγγράφου μεγέθους letter, A4 ή legal τοποθετώντας το στο δίσκο του τροφοδότη εγγράφων.



Προσοχή Σε περιοχές με υψηλή υγρασία και υψηλή θερμοκρασία.

Αποφύγετε την τοποθέτηση των πρωτότυπων φωτογραφιών μέσα από τον αυτόματο τροφοδότη εγγράφων. Υπάρχει το ενδεχόμενο να προκληθεί εμπλοκή και να καταστραφούν οι φωτογραφίες σας.



Συμβουλή Για να αποφύγετε γρατζουνιές ή άλλη ζημιά στις πρωτότυπες φωτογραφίες σας, τοποθετήστε τη φωτογραφία σας σε μια διάφανη θήκη πριν την εισάγετε.

Για να τοποθετήσετε ένα πρωτότυπο στο δίσκο του τροφοδότη εγγράφων

1. Τοποθετήστε το πρωτότυπο με την τυπωμένη πλευρά προς τα κάτω και το πάνω μέρος στη μέση του δίσκου του τροφοδότη εγγράφων. Σύρετε το χαρτί στον αυτόματο τροφοδότη εγγράφων μέχρι να ακούσετε το χαρακτηριστικό ήχο (μπιπ) ή εμφανιστεί στην οθόνη ένα μήνυμα που δηλώνει ότι η συσκευή HP All-in-One εντόπισε τις σελίδες που τοποθετήσατε.
Στον αυτόματο τροφοδότη εγγράφων μπορούν να τοποθετηθούν έως και 20 φύλλα απλού χαρτιού.

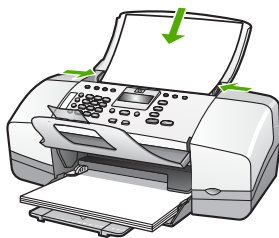

Συμβουλή Για περισσότερη βοήθεια σχετικά με την τοποθέτηση εγγράφων στον αυτόματο τροφοδότη εγγράφων, ανατρέξτε στο ανάγλυφο διάγραμμα στον τροφοδότη εγγράφων.



2. Σύρετε τους οδηγούς χαρτιού προς τα μέσα μέχρι να σταματήσουν στις δύο πλαϊνές πλευρές του χαρτιού.

Επιλογή χαρτιού για εκτύπωση και αντιγραφή

Μπορείτε να χρησιμοποιήσετε διάφορους τύπους και μεγέθη χαρτιού στη συσκευή HP All-in-One. Διαβάστε τις παρακάτω συστάσεις για να πετύχετε βέλτιστη ποιότητα εκτύπωσης και αντιγραφής. Κάθε φορά που αλλάζετε τύπο ή μέγεθος χαρτιού, πρέπει να θυμάστε να αλλάζετε και τις αντίστοιχες ρυθμίσεις.

- [Συνιστώμενα χαρτιά για εκτύπωση και αντιγραφή](#)
- [Χαρτιά προς αποφυγή](#)

Συνιστώμενα χαρτιά για εκτύπωση και αντιγραφή

Εάν θέλετε βέλτιστη ποιότητα εκτύπωσης, η HP συνιστά τη χρήση χαρτιών HP που είναι ειδικά σχεδιασμένα για τον τύπο της εργασίας που θέλετε να εκτυπώσετε. Εάν για παράδειγμα θέλετε να εκτυπώσετε φωτογραφίες, τοποθετήστε φωτογραφικό χαρτί HP Premium ή HP Premium Plus στο δίσκο εισόδου.



Σημείωση 1 Αυτή η συσκευή υποστηρίζει μόνο χαρτί μεγέθους 10 x 15 εκ με προεξοχή, A4, letter και legal (μόνο στις ΗΠΑ).

Σημείωση 2 Για να δημιουργήσετε μια εκτύπωση χωρίς περίγραμμα, πρέπει να χρησιμοποιήσετε χαρτί 10 x 15 εκ. με προεξοχή. Το HP All-in-One θα τυπώσει μέχρι την άκρη των τριών πλευρών του χαρτιού. Όταν αφαιρέσετε την προεξοχή από την τέταρτη πλευρά θα έχετε μια εκτύπωση χωρίς περίγραμμα.

Για να παραγγείλετε χαρτιά και άλλο εξοπλισμό HP, επισκεφτείτε τη διεύθυνση www.hp.com/learn/suresupply. Εάν σας ζητηθεί, επιλέξτε χώρα/περιοχή, ακολουθήστε τις οδηγίες για να επιλέξετε το προϊόν σας και κάντε κλικ σε έναν από τους συνδέσμους αγοράς στη σελίδα.



Σημείωση Αυτή τη στιγμή, αυτό το τμήμα της τοποθεσίας της HP στο web είναι διαθέσιμο μόνο στα αγγλικά.

Χαρτιά προς αποφυγή

Η χρήση υπερβολικά λεπτού ή χοντρού χαρτιού, χαρτιού με λεία υφή ή εύκαμπτου χαρτιού, μπορεί να προκαλέσει εμπλοκή χαρτιού. Η χρήση χαρτιού με τραχιά υφή ή χαρτιού που δεν δέχεται μελάνη, μπορεί να προκαλέσει μουτζούρες, διάχυση μελάνης ή κενά στις εκτυπωμένες εικόνες.

Χαρτιά προς αποφυγή κατά την εκτύπωση και αντιγραφή εργασιών

- Κάθε χαρτί μεγέθους διαφορετικού από τα μεγέθη που αναφέρονται στο κεφάλαιο Τεχνικές προδιαγραφές. Για περισσότερες πληροφορίες, δείτε [Τεχνικές πληροφορίες](#).
- Χαρτί με άκρα έτοιμα για κοπή ή διατρήσεις (εκτός και αν είναι ειδικά σχεδιασμένα για χρήση με συσκευές ψεκασμού HP).
- Χαρτόνι ειδικής υφής, όπως το χαρτόνι τύπου linen. Είναι πιθανό να μην επιτευχθεί ομοιόμορφη εκτύπωση, ενώ μπορεί να υπάρξει διάχυση μελάνης σε αυτά τα χαρτιά.
- Ιδιαίτερα λεία ή γυαλιστερά χαρτιά ή χαρτιά με επικάλυψη τα οποία δεν έχουν σχεδιαστεί ειδικά για τη συσκευή HP All-in-One. Μπορεί να προκαλέσουν εμπλοκή χαρτιού στη συσκευή HP All-in-One ή να μην αποδεχθούν τη μελάνη.
- Έντυπα πολλών στελεχών, όπως έντυπα δύο ή τριών στελεχών. Μπορεί να τσαλακωθούν ή να κολλήσουν και η μελάνη είναι πιο πιθανό να μουτζουρωθεί.
- Φάκελοι με άγκιστρα ή προθήκες. Μπορεί να κολλήσουν στους κυλίνδρους και να προκαλέσουν εμπλοκή χαρτιού.
- Χαρτί για πανό.
- Φωτογραφικό χαρτί διαστάσεων 10 x 15 cm με ή χωρίς προεξοχές

Επιπρόσθετα χαρτιά προς αποφυγή κατά την αντιγραφή

- Φάκελοι.
- Φιλμ διαφανειών που δεν είναι Φιλμ διαφανειών HP Premium για εκτυπωτές ψεκασμού ή Φιλμ διαφανειών HP Premium Plus για εκτυπωτές ψεκασμού.
- Σιδερότυπο χαρτί.
- Χαρτιά ευχετήριων καρτών.

Τοποθέτηση χαρτιού

Η ενότητα αυτή περιγράφει τη βασική διαδικασία τοποθέτησης χαρτιού διαφορετικών τύπων και μεγεθών στη συσκευή HP All-in-One για αντίγραφα, εκτυπώσεις και φαξ.



Συμβουλή Για να αποφύγετε τα σκισίματα, τα τσαλακώματα, τις τσακισμένες ή λυγισμένες άκρες, φυλάξτε όλα τα μέσα σε επίπεδη θέση, σε συσκευασία που μπορεί να ξανασφραγιστεί. Εάν δεν φυλάξετε το χαρτί, οι απότομες αλλαγές θερμοκρασίας και υγρασίας μπορεί να λυγίσουν το χαρτί και να προκληθεί εμπλοκή στη συσκευή HP All-in-One.

- [Τοποθέτηση χαρτιού πλήρους μεγέθους](#)
- [Τοποθέτηση φωτογραφικού χαρτιού 10 x 15 εκ \(4 x 6 ίντσες\)](#)

- Τοποθέτηση καρτών ευρετηρίου
- Τοποθέτηση φακέλων
- Τοποθέτηση άλλων τύπων χαρτιού

Τοποθέτηση χαρτιού πλήρους μεγέθους

Μπορείτε να τοποθετήσετε πολλούς διαφορετικούς τύπους χαρτιού letter, A4 ή legal στο δίσκο εισόδου της συσκευής HP All-in-One.

Για να τοποθετήσετε χαρτί πλήρους μεγέθους

1. Σπρώξτε τον οδηγό πλάτους χαρτιού στην πλέον ακραία θέση του

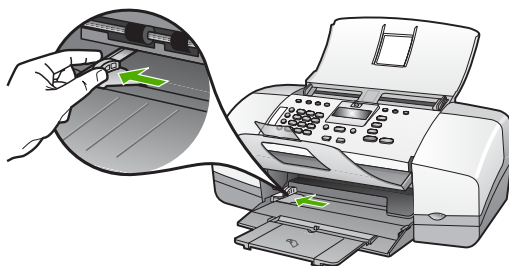

2. Χτυπήστε ελαφρά μια στοιβα χαρτιού σε επίπεδη επιφάνεια για να ευθυγραμμιστούν οι άκρες της και στη συνέχεια ελέγξτε τα παρακάτω:
 - Βεβαιωθείτε ότι δεν είναι σκισμένο, σκονισμένο, ψαλακωμένο ή με λυγισμένες άκρες.
 - Βεβαιωθείτε ότι όλα τα φύλλα της στοιβα είναι του ίδιου μεγέθους και τύπου.
3. Τοποθετήστε τη στοιβα χαρτιού στο δίσκο εισόδου με τη στενή άκρη προς τα εμπρός και την πλευρά εκτύπωσης προς τα κάτω. Σύρετε τη στοιβα χαρτιού εμπρός μέχρι να σταματήσει.

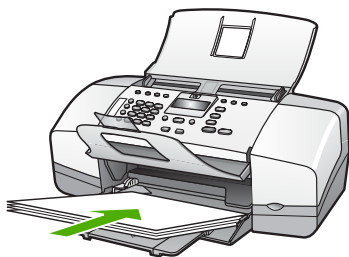

Προσοχή Βεβαιωθείτε ότι η συσκευή HP All-in-One βρίσκεται σε κατάσταση αναμονής και δεν παράγει ήχο όταν τοποθετείτε χαρτί στο δίσκο εισόδου. Εάν η συσκευή HP All-in-One επισκευάζεται τα δοχεία μελάνης ή είναι απασχολημένη με κάποια εργασία, ο οδηγός χαρτιού στο εσωτερικό της συσκευής μπορεί να μην είναι στη θέση του. Υπάρχει κίνδυνος να σπρώξετε πολύ το χαρτί, με αποτέλεσμα το HP All-in-One να αποβάλει λευκές σελίδες.



Συμβουλή Εάν χρησιμοποιείτε letterhead, τοποθετήστε πρώτα το επάνω μέρος της σελίδας με την πλευρά εκτύπωσης προς τα κάτω. Για περισσότερη βοήθεια σχετικά με την τοποθέτηση χαρτιού πλήρους μεγέθους και letterhead, ανατρέξτε στο διάγραμμα επάνω στη βάση του δίσκου εισόδου.

4. Σύρετε τον οδηγό πλάτους χαρτιού προς τα μέσα μέχρι να σταματήσει στην άκρη του χαρτιού.

Μην φορτώνετε υπερβολικά το δίσκο εισόδου. Βεβαιωθείτε ότι η στοίβα χαρτιού χωρά στο δίσκο εισόδου και δεν ξεπερνά το επάνω άκρο του οδηγού πλάτους χαρτιού.

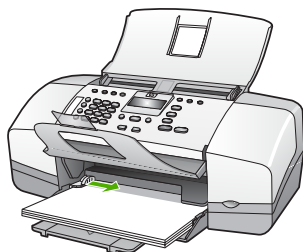

5. Σηκώστε την προέκταση του δίσκου προς το μέρος σας.

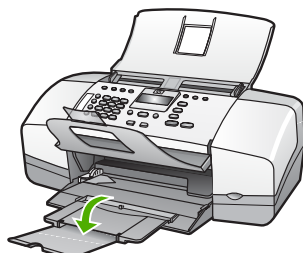

Σημείωση Όταν χρησιμοποιείτε χαρτί μεγέθους legal, αφήνετε την προέκταση του δίσκου κλειστή.

Τοποθέτηση φωτογραφικού χαρτιού 10 x 15 εκ (4 x 6 ίντσες)

Μπορείτε να τοποθετήσετε φωτογραφικό χαρτί διαστάσεων 10 x 15 εκ. στο δίσκο εισόδου της συσκευής HP All-in-One. Για βέλτιστα αποτελέσματα, χρησιμοποιήστε Φωτογραφικό χαρτί HP Premium Plus ή διαστάσεων 10 x 15 εκ 4 x 6 ίντσες με προεξοχή.



Σημείωση Για εκτύπωση χωρίς περίγραμμα, η συσκευή HP All-in-One υποστηρίζει μόνο εκτύπωση σε χαρτί διαστάσεων 10 x 15 εκ. με προεξοχή.



Συμβουλή Για να αποφύγετε τα σκισίματα, τα τσαλακώματα, τις τσακισμένες ή λυγισμένες άκρες, φυλάξτε όλα τα μέσα σε επίπεδη θέση, σε συσκευασία που μπορεί να ξανασφραγιστεί. Εάν δεν φυλάξετε το χαρτί, οι απότομες αλλαγές θερμοκρασίας και υγρασίας μπορεί να λυγίσουν το χαρτί και να προκληθεί εμπλοκή στη συσκευή HP All-in-One.

Για να τοποθετήσετε φωτογραφικό χαρτί διαστάσεων 10 x 15 εκ με προεξοχή στο δίσκο εισόδου

1. Αφαιρέστε όλο το χαρτί από το δίσκο εισόδου.
2. Τοποθετήστε τη στοιβα φωτογραφικού χαρτιού στη δεξιά πλευρά του δίσκου εισόδου με τη στενή άκρη προς τα εμπρός και την πλευρά εκτύπωσης προς τα κάτω. Σύρετε τη στοιβα φωτογραφικού χαρτιού εμπρός μέχρι να σταματήσει. Τοποθετήστε το φωτογραφικό χαρτί ώστε οι προεξοχές να είναι προς το μέρος σας.



Συμβουλή Για περισσότερη βοήθεια σχετικά με την τοποθέτηση φωτογραφικού χαρτιού μικρού μεγέθους, δείτε τους ανάγλυφους οδηγούς στη βάση του δίσκου εισόδου τοποθέτησης φωτογραφικού χαρτιού.

3. Σύρετε τον οδηγό πλάτους χαρτιού προς τα μέσα μέχρι να σταματήσει στην άκρη του χαρτιού.

Μην φορτώνετε υπερβολικά το δίσκο εισόδου. Βεβαιωθείτε ότι η στοιβα χαρτιού χωρά στο δίσκο εισόδου και δεν ξεπερνά το επάνω άκρο του οδηγού πλάτους χαρτιού.



Για βέλτιστα αποτελέσματα, ρυθμίστε τον τύπο και το μέγεθος χαρτιού πριν την αντιγραφή ή την εκτύπωση.

Τοποθέτηση καρτών ευρετηρίου

Μπορείτε να τοποθετήσετε κάρτες ευρετηρίου στο δίσκο εισόδου της συσκευής HP All-in-One για να εκτυπώσετε σημειώσεις, συνταγές και άλλο κείμενο.

Για βέλτιστα αποτελέσματα, ρυθμίστε τον τύπο και το μέγεθος χαρτιού πριν την αντιγραφή ή την εκτύπωση.



Σημείωση Η συσκευή HP All-in-One αφήνει ένα περίγραμμα 1,2 εκ. στην πλευρά πλάτους. Πριν εκτυπώσετε πολλές κάρτες, εκτυπώστε μία δοκιμαστικά για να βεβαιωθείτε ότι το περίγραμμα δεν περικλύπτει το κείμενο.

Για να τοποθετήσετε κάρτες ευρετηρίου στο δίσκο εισόδου

1. Αφαιρέστε όλο το χαρτί από το δίσκο εισόδου.
2. Τοποθετήστε τη στοιβα καρτών, με την πλευρά εκτύπωσης προς τα κάτω, στη δεξιά πλευρά του δίσκου εισόδου. Σύρετε τη στοιβα καρτών εμπρός μέχρι να σταματήσει.
3. Σύρετε τον οδηγό πλάτους χαρτιού προς τα μέσα πάνω στη στοιβα των καρτών μέχρι να σταματήσει.

Μην φορτώνετε υπερβολικά το δίσκο εισόδου. Βεβαιωθείτε ότι η στοίβα καρτών χωρά στο δίσκο εισόδου και δεν ξεπερνά το επάνω άκρο του οδηγού πλάτους χαρτιού.

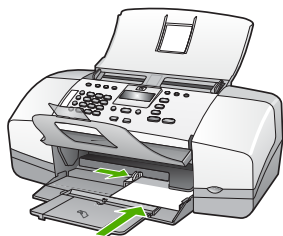

Για βέλτιστα αποτελέσματα, ρυθμίστε τον τύπο και το μέγεθος χαρτιού πριν την αντιγραφή ή την εκτύπωση.

Τοποθέτηση φακέλων

Μπορείτε να τοποθετήσετε έναν ή περισσότερους φακέλους στο δίσκο εισόδου της συσκευής HP All-in-One. Μη χρησιμοποιείτε γυαλιστερούς ή ανάγλυφους φακέλους ή φακέλους με άγκιστρα ή προθήκες.



Σημείωση Για λεπτομέρειες σχετικά με τη μορφοποίηση κειμένου για εκτύπωση σε φακέλους, συμβουλευτείτε τα αρχεία βοήθειας του λογισμικού επεξεργασίας κειμένου. Για βέλτιστα αποτελέσματα, χρησιμοποιήστε μια ετικέτα για τη διεύθυνση αποστολέα στους φακέλους.

Για να τοποθετήσετε φακέλους

1. Αφαιρέστε όλο το χαρτί από το δίσκο εισόδου.
2. Τοποθετήστε έναν ή περισσότερους φακέλους στη δεξιά πλευρά του δίσκου εισόδου με τα φύλλα των φακέλων προς τα επάνω και προς τα αριστερά. Σύρετε τη στοίβα των φακέλων προς τα εμπρός μέχρι να σταματήσει.



Συμβουλή Για περισσότερη βοήθεια σχετικά με την τοποθέτηση φακέλων, ανατρέξτε στο διάγραμμα επάνω στη βάση του δίσκου εισόδου.

3. Σύρετε τον οδηγό πλάτους χαρτιού προς τα μέσα πάνω στη στοίβα των φακέλων μέχρι να σταματήσει.
Μην υπερφορτώνετε το δίσκο εισόδου. Βεβαιωθείτε ότι η στοίβα φακέλων χωρά στο δίσκο εισόδου κι ότι δεν ξεπερνά το επάνω άκρο του οδηγού πλάτους χαρτιού.

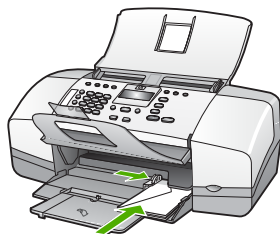

Τοποθέτηση άλλων τύπων χαρτιού

Τα παρακάτω χαρτιά χρειάζονται επιπλέον προσοχή για να τοποθετηθούν σωστά.



Σημείωση Δεν υποστηρίζονται όλα τα μεγέθη και όλοι οι τύποι χαρτιού για όλες τις λειτουργίες της συσκευής HP All-in-One. Ορισμένα μεγέθη και τύποι χαρτιού μπορούν να χρησιμοποιηθούν μόνο εάν εκτελείτε μια εργασία εκτύπωσης από το πλαίσιο διαλόγου **Εκτύπωση** μιας εφαρμογής λογισμικού. Διατίθενται μόνο για αντιγραφή ή αποστολή φαξ. Τα χαρτιά που είναι διαθέσιμα μόνο για εκτύπωση από εφαρμογή λογισμικού φέρουν ανάλογη ένδειξη.

Φιλμ διαφανειών HP Premium για εκτυπωτές ψεκασμού και Φιλμ διαφανειών HP Premium Plus για εκτυπωτές ψεκασμού

- Τοποθετήστε τη διαφάνεια έτσι ώστε η λευκή λωρίδα της διαφάνειας (με τα βέλη και το λογότυπο HP) να βρίσκεται στο επάνω μέρος και να εισέρχεται πρώτη στο δίσκο εισόδου.



Σημείωση Η συσκευή HP All-in-One δεν μπορεί να ανιχνεύσει αυτόματα το μέγεθος ή τον τύπο χαρτιού. Για βέλτιστα αποτελέσματα, ρυθμίστε τον τύπο χαρτιού σε φιλμ διαφανειών πριν πραγματοποιήσετε εκτύπωση ή αντιγραφή σε φιλμ διαφανειών.

Σιδερότυπο χαρτί HP (μόνο για εκτύπωση)

1. Ισιώστε τελείως το φύλλο του σιδερότυπου, πριν το χρησιμοποιήσετε. Μην τοποθετείτε κυρτωμένα φύλλα.



Συμβουλή Για να αποφύγετε το τσαλάκωμα, διατηρείτε τα σιδερότυπα στην αρχική τους συσκευασία μέχρις ότου είστε έτοιμοι να τα χρησιμοποιήσετε.

2. Εντοπίστε τη μπλε λωρίδα στη μη εκτυπώσιμη πλευρά του σιδερότυπου και τοποθετήστε χειροκίνητα ένα φύλλο τη φορά στο δίσκο εισόδου με τη μπλε λωρίδα προς τα πάνω.

Ευχετήριες κάρτες HP, Φωτογραφικό χαρτί HP για ευχετήριες κάρτες ή Ανάγλυφες, ευχετήριες κάρτες HP (μόνο για εκτύπωση)

- Τοποθετήστε μια μικρή στοίβα χαρτιού ευχετήριων καρτών HP στο δίσκο εισόδου με την πλευρά εκτύπωσης προς τα κάτω και σύρετε τη στοίβα καρτών προς τα εμπρός μέχρι να σταματήσει.



Συμβουλή Βεβαιωθείτε ότι η περιοχή στην οποία θέλετε να εκτυπώσετε έχει τοποθετηθεί πρώτη με την όψη προς τα κάτω στο δίσκο εισόδου.

Ετικέτες HP για εκτυπωτές ψεκασμού (μόνο για εκτύπωση)

1. Χρησιμοποιείτε πάντα φύλλα ετικετών μεγέθους letter ή A4, σχεδιασμένα για χρήση με εκτυπωτές ψεκασμού HP (όπως οι ετικέτες HP για εκτυπωτές ψεκασμού) και βεβαιώστε ότι οι ετικέτες δεν είναι παλαιότερες των δύο ετών. Ετικέτες σε παλαιότερα φύλλα ενδέχεται να ξεκολλήσουν κατά την τροφοδότηση του χαρτιού στη συσκευή HP All-in-One και να προκαλέσουν εμπλοκές χαρτιού.
2. Ξεφυλλίστε τη δέσμη των ετικετών για να βεβαιωθείτε ότι δεν υπάρχουν σελίδες κολλημένες μεταξύ τους.
3. Τοποθετήστε μια στοίβα φύλλων ετικετών επάνω από απλό χαρτί στο δίσκο εισόδου με την πλευρά εκτύπωσης προς τα κάτω. Μην εισάγετε τις ετικέτες μία κάθε φορά.

Για βέλτιστα αποτελέσματα, ρυθμίστε τον τύπο και το μέγεθος χαρτιού πριν την αντιγραφή ή την εκτύπωση.

Αποφυγή εμπλοκών χαρτιού

Για να αποφύγετε τις εμπλοκές χαρτιού, ακολουθήστε τις εξής οδηγίες.

- Αφαιρείτε συχνά τα εκτυπωμένα χαρτιά από το δίσκο εξόδου.
- Αποφύγετε την τσάκιση ή το τσαλάκωμα του χαρτιού αποθηκεύοντας όλες τις προμήθειες μέσω σε συσκευασία που μπορεί να ξανασφραγιστεί.
- Βεβαιωθείτε ότι τα μέσα που είναι τοποθετημένα στο δίσκο εισόδου, είναι σε οριζόντια θέση και ότι οι άκρες δεν είναι λυγισμένες ή σκισμένες.
- Μην συνδυάζετε διαφορετικούς τύπους και μεγέθη χαρτιού στο δίσκο εισόδου. Όλη η στοίβα χαρτιού στο δίσκο εισόδου πρέπει να είναι ίδιου μεγέθους και τύπου.
- Ρυθμίστε τον οδηγό πλάτους χαρτιού στο δίσκο εισόδου ώστε να εφαρμόζει καλά σε όλες τις σελίδες. Βεβαιωθείτε ότι ο οδηγός πλάτους χαρτιού δεν λυγίζει το χαρτί στο δίσκο εισόδου.
- Μην πιέζετε το χαρτί προς τα εμπρός στο δίσκο εισόδου.
- Χρησιμοποιείτε τους συνιστώμενους τύπους χαρτιού για τη συσκευή HP All-in-One.

5 Εκτύπωση από τον υπολογιστή

Η συσκευή HP All-in-One μπορεί να χρησιμοποιηθεί με οποιαδήποτε εφαρμογή λογισμικού επιτρέπει εκτύπωση. Μπορείτε να εκτυπώσετε διάφορες εργασίες όπως εικόνες χωρίς περίγραμμα, ενημερωτικά δελτία, ευχετήριες κάρτες, σιδερότυπα και αφίσες.

- Εκτύπωση από εφαρμογή λογισμικού
- Αλλαγή των ρυθμίσεων εκτύπωσης
- Διακοπή εργασίας εκτύπωσης

Εκτύπωση από εφαρμογή λογισμικού

Οι περισσότερες ρυθμίσεις εκτύπωσης γίνονται αυτόματα από την εφαρμογή λογισμικού μέσα από την οποία εκτυπώνετε ή από την τεχνολογία HP ColorSmart. Η μη αυτόματη αλλαγή των ρυθμίσεων είναι απαραίτητη μόνο όταν αλλάζετε την ποιότητα εκτύπωσης, όταν εκτυπώνετε σε χαρτί συγκεκριμένου τύπου ή φιλμ διαφανειών ή όταν χρησιμοποιείτε ειδικές λειτουργίες.

Για να εκτυπώσετε από μια εφαρμογή λογισμικού (Windows)

1. Βεβαιωθείτε ότι έχετε τοποθετήσει χαρτί στο δίσκο εισόδου.
2. Στο μενού **Αρχείο** στην εφαρμογή λογισμικού, κάντε κλικ στην επιλογή **Εκτύπωση**.
3. Βεβαιωθείτε ότι η συσκευή HP All-in-One είναι ο προεπιλεγμένος εκτυπωτής.
4. Εάν θέλετε να αλλάξετε κάποιες ρυθμίσεις, κάντε κλικ στο κουμπί που ανοίγει το πλαίσιο διαλόγου **Ιδιότητες**.
Ανάλογα με την εφαρμογή λογισμικού που χρησιμοποιείτε, το συγκεκριμένο κουμπί μπορεί να ονομάζεται **Ιδιότητες**, **Επιλογές**, **Ρύθμιση εκτυπωτή**, **Εκτυπωτής** ή **Προτιμήσεις**.
5. Ενεργοποιήστε τις κατάλληλες επιλογές για την εργασία εκτύπωσης χρησιμοποιώντας τις λειτουργίες που είναι διαθέσιμες στις καρτέλες **Για προχωρημένους**, **Χαρτί/Ποιότητα**, **Εφέ**, **Φινίρισμα** και **Χρώμα**.
6. Κάντε κλικ στο **OK** για να κλείσετε το πλαίσιο διαλόγου **Ιδιότητες**.
7. Κάντε κλικ στην επιλογή **Εκτύπωση** ή **OK** για να ξεκινήσετε την εκτύπωση.

Για να εκτυπώσετε από μια εφαρμογή λογισμικού (Mac)

1. Βεβαιωθείτε ότι έχετε τοποθετήσει χαρτί στο δίσκο εισόδου.
2. Στο μενού **Αρχείο** στην εφαρμογή λογισμικού, επιλέξτε **Διαμόρφωση σελίδας**.
3. Βεβαιωθείτε ότι η συσκευή HP All-in-One είναι ο προεπιλεγμένος εκτυπωτής.
4. Ορίστε τις ιδιότητες της σελίδας:
 - Επιλέξτε το μέγεθος χαρτιού.
 - Επιλέξτε τον προσανατολισμό.
 - Εισαγάγετε το ποσοστό κλιμάκωσης.
5. Κάντε κλικ στο **OK**.
6. Στο μενού **Αρχείο** στην εφαρμογή λογισμικού, επιλέξτε **Εκτύπωση**.
Εμφανίζεται το πλαίσιο διαλόγου **Εκτύπωση** και ανοίγει η οθόνη **Αντίγραφα & σελίδες**.

7. Αλλάξτε τις ρυθμίσεις εκτύπωσης για κάθε επιλογή στο αναδυόμενο μενού, σύμφωνα με την εργασία σας.
8. Κάντε κλικ στην επιλογή **Print** για να ξεκινήσετε την εκτύπωση.

Αλλαγή των ρυθμίσεων εκτύπωσης

Μπορείτε να προσαρμόσετε τις ρυθμίσεις εκτύπωσης του HP All-in-One ώστε να μπορείτε να χειριστείτε πρακτικά οποιαδήποτε εργασία εκτύπωσης.

Χρήστες Windows

Πριν αλλάξετε τις ρυθμίσεις εκτύπωσης, πρέπει να αποφασίσετε εάν θέλετε να αλλάξετε τις ρυθμίσεις μόνο για την τρέχουσα εργασία εκτύπωσης ή αν θέλετε να ορίσετε τις ρυθμίσεις ως προεπιλογές για όλες τις μελλοντικές εργασίες εκτύπωσης. Ο τρόπος που εμφανίζονται οι ρυθμίσεις εκτύπωσης εξαρτάται από το εάν θέλετε να εφαρμόσετε ή όχι την αλλαγή για όλες τις μελλοντικές εργασίες ή μόνο για την τρέχουσα εργασία εκτύπωσης.

Για να αλλάξετε τις ρυθμίσεις εκτύπωσης για όλες τις μελλοντικές εργασίες

1. Στο **Κέντρο Λειτουργιών HP**, κάντε κλικ στο **Ρυθμίσεις**, τοποθετήστε το δείκτη στην επιλογή **Ρυθμίσεις εκτύπωσης** και, στη συνέχεια κάντε κλικ στο **Παράμετροι εκτυπωτή**.
2. Πραγματοποιήστε αλλαγές στις ρυθμίσεις εκτύπωσης και κάντε κλικ στην επιλογή **OK**.

Για να αλλάξετε τις ρυθμίσεις εκτύπωσης για την τρέχουσα εργασία εκτύπωσης

1. Στο μενού **Αρχείο** στην εφαρμογή λογισμικού, κάντε κλικ στην επιλογή **Εκτύπωση**.
2. Βεβαιωθείτε ότι η συσκευή HP All-in-One είναι ο προεπιλεγμένος εκτυπωτής.
3. Κάντε κλικ στο κουμπί που ανοίγει το πλαίσιο διαλόγου **Ιδιότητες**.
Ανάλογα με την εφαρμογή λογισμικού που χρησιμοποιείτε, το συγκεκριμένο κουμπί μπορεί να ονομάζεται **Ιδιότητες**, **Επιλογές**, **Ρύθμιση εκτυπωτή**, **Εκτυπωτής** ή **Προτιμήσεις**.
4. Πραγματοποιήστε αλλαγές στις ρυθμίσεις εκτύπωσης και κάντε κλικ στην επιλογή **OK**.
5. Κάντε κλικ στην επιλογή **Εκτύπωση** ή **OK** στο πλαίσιο διαλόγου **Εκτύπωση** για να εκτυπώσετε την εργασία.

Χρήστες Mac

Χρησιμοποιήστε τα πλαίσια διαλόγου **Ρύθμιση Σελίδας** και **Εκτύπωση** για να αλλάξετε τις ρυθμίσεις της εργασίας σας εκτύπωσης. Το πλαίσιο διαλόγου που θα χρησιμοποιήσετε εξαρτάται από τη ρύθμιση που θέλετε να αλλάξετε.

Για να αλλάξετε τον τύπο χαρτιού, τον προσανατολισμό ή το ποσοστό κλιμάκωσης

1. Στο μενού **Αρχείο** στην εφαρμογή λογισμικού, επιλέξτε **Ρύθμιση Σελίδας**.
2. Βεβαιωθείτε ότι η συσκευή HP All-in-One είναι ο προεπιλεγμένος εκτυπωτής.
3. Πραγματοποιήστε αλλαγές στο μέγεθος χαρτιού, στον προσανατολισμό και στις ρυθμίσεις ποσοστού κλιμάκωσης και κάντε κλικ στο **OK**.

Για να αλλάξετε όλες τις ρυθμίσεις εκτύπωσης

1. Στο μενού **Αρχείο** στην εφαρμογή λογισμικού, επιλέξτε **Εκτύπωση**.
2. Βεβαιωθείτε ότι η συσκευή HP All-in-One είναι ο προεπιλεγμένος εκτυπωτής.
3. Πραγματοποιήστε αλλαγές στις ρυθμίσεις εκτύπωσης και κάντε κλικ στο **Εκτύπωση** για να εκτυπώσετε την εργασία.

Διακοπή εργασίας εκτύπωσης

Παρόλο που μπορείτε να διακόψετε μια εργασία εκτύπωσης είτε από τη συσκευή HP All-in-One είτε από τον υπολογιστή, η HP συνιστά να την διακόψετε από το HP All-in-One για καλύτερα αποτελέσματα.

Για να διακόψετε μια εργασία εκτύπωσης από τη συσκευή HP All-in-One

- Πατήστε **Άκυρο** στον πίνακα ελέγχου. Εάν η εργασία εκτύπωσης δεν σταματά, πατήστε ξανά **Άκυρο**.
Μπορεί να περάσουν μερικά λεπτά μέχρι να ακυρωθεί η εκτύπωση.

6 Χρήση των λειτουργιών φαξ

Μπορείτε να χρησιμοποιήσετε τη συσκευή HP All-in-One για να στείλετε και να λάβετε φαξ, ακόμα και έγχρωμα. Έχετε τη δυνατότητα να ρυθμίσετε καταχωρήσεις γρήγορης κλήσης για να στέλνετε φαξ γρήγορα και εύκολα σε αριθμούς που χρησιμοποιείτε συχνά. Από τον πίνακα ελέγχου, μπορείτε επίσης να ρυθμίσετε έναν αριθμό επιλογών φαξ, όπως την ανάλυση και την αντίθεση φωτεινότητας/σκουρότητας στα φαξ που στέλνετε.



Σημείωση Πριν ξεκινήσετε την αποστολή φαξ, βεβαιωθείτε ότι έχετε ρυθμίσει σωστά τη συσκευή HP All-in-One για λειτουργία φαξ. Ενδέχεται να έχετε ήδη κάνει κάτι τέτοιο ως τμήμα της αρχικής ρύθμισης χρησιμοποιώντας είτε τον πίνακα ελέγχου είτε το λογισμικό που συνόδευε τη συσκευή HP All-in-One.

Μπορείτε να επιβεβαιώσετε ότι το φαξ έχει ρυθμιστεί σωστά εκτελώντας τη δοκιμή ρύθμισης του φαξ από τον πίνακα ελέγχου. Μπορείτε να αποκτήσετε πρόσβαση στη δοκιμή αυτή από το μενού "Ρύθμιση".

- [Αποστολή φαξ](#)
- [Λήψη φαξ](#)
- [Εκτύπωση αναφορών](#)
- [Διακοπή φαξ](#)

Αποστολή φαξ

Μπορείτε να στείλετε φαξ με διάφορους τρόπους. Χρησιμοποιώντας τον πίνακα ελέγχου, μπορείτε να στείλετε ασπρόμαυρο ή έγχρωμο φαξ από τη συσκευή HP All-in-One. Μπορείτε επίσης να στείλετε φαξ με μη αυτόματο τρόπο από ένα συνδεδεμένο τηλέφωνο. Αυτό σας δίνει τη δυνατότητα να μιλήσετε με τον παραλήπτη πριν στείλετε το φαξ.

- [Αποστολή τυπικού φαξ](#)
- [Αποστολή φαξ με μη αυτόματο τρόπο](#)
- [Αποστολή φαξ με τη χρήση της λειτουργίας παρακολούθησης κλήσης](#)

Αποστολή τυπικού φαξ

Μπορείτε εύκολα να στείλετε ένα μονοσέλιδο ή πολυσέλιδο ασπρόμαυρο φαξ χρησιμοποιώντας τον πίνακα ελέγχου, όπως περιγράφεται εδώ.



Σημείωση Εάν χρειάζεστε έντυπη επιβεβαίωση ότι η αποστολή των φαξ σας πραγματοποιήθηκε με επιτυχία, ενεργοποιήστε την επιβεβαίωση φαξ **πριν** την αποστολή φαξ.



Συμβουλή Μπορείτε επίσης να στείλετε ένα φαξ με μη αυτόματο τρόπο από ένα τηλέφωνο ή χρησιμοποιώντας τη λειτουργία παρακολούθησης κλήσης. Αυτές οι λειτουργίες σας επιτρέπουν να ελέγξετε το ρυθμό που πραγματοποιούνται οι κλήσεις. Επίσης είναι χρήσιμες όταν θέλετε να χρησιμοποιήσετε μια κάρτα κλήσης για τη χρέωση της κλήσης και χρειάζεται να αποκριθείτε στις ειδοποιήσεις τόνων κατά την κλήση.

Για να στείλετε ένα τυπικό φαξ από τον πίνακα ελέγχου

1. Τοποθετήστε τα πρωτότυπα με την τυπωμένη πλευρά προς τα κάτω και το πάνω μέρος στη μέση του δίσκου του τροφοδότη εγγράφων.
2. Πατήστε **Φαξ**.
Θα εμφανιστεί το μήνυμα **Εισαγωγή αριθμού**.
3. Εισαγάγετε τον αριθμό φαξ χρησιμοποιώντας το πληκτρολόγιο, πατήστε **Γρήγορη κλήση** ή ένα κουμπί γρήγορης κλήσης ενός πατήματος για να επιλέξετε μια γρήγορη κλήση ή πατήστε **Επανάκληση/παύση** για επανάκληση του τελευταίου κληθέντα αριθμού.



Συμβουλή Για να εισάγετε μια παύση στον αριθμό φαξ που πληκτρολογείτε, πατήστε **Επανάκληση/παύση** ή πατήστε επανειλημμένα το κουμπί **Σύμβολα (*)**, μέχρι να εμφανιστεί μια παύλα (-) στην οθόνη.

4. Πατήστε **Έναρξη, Ασπρόμαυρη**.



Συμβουλή Εάν ο παραλήπτης αναφέρει προβλήματα με την ποιότητα του φαξ που στείλατε, μπορείτε να δοκιμάσετε να αλλάξετε την ανάλυση ή την αντίθεσή του.

Αποστολή φαξ με μη αυτόματο τρόπο

Η μη αυτόματη αποστολή φαξ σας δίνει τη δυνατότητα να καλέσετε και να συνομιλήσετε με τον παραλήπτη πριν στείλετε το φαξ. Αυτό είναι χρήσιμο εάν θέλετε να ενημερώσετε τον παραλήπτη ότι θα στείλετε φαξ, πριν την αποστολή. Όταν στέλνετε ένα φαξ με μη αυτόματο τρόπο, μπορείτε να ακούσετε τόνους κλήσης, τηλεφωνικές ειδοποιήσεις ή άλλους ήχους μέσα από τη συσκευή του τηλεφώνου. Αυτό σας διευκολύνει να χρησιμοποιήσετε μια κάρτα κλήσης για να στείλετε το φαξ σας.

Ανάλογα με το πώς έχει ρυθμίσει ο παραλήπτης τη συσκευή του φαξ του, στην κλήση μπορεί να απαντήσει ο ίδιος ή μπορεί να απαντήσει η συσκευή φαξ. Εάν στο τηλέφωνο απαντήσει κάποιο άτομο, μπορείτε να συνομιλήσετε με τον παραλήπτη πριν στείλετε το φαξ. Εάν στην κλήση απαντήσει μια συσκευή φαξ, μπορείτε να στείλετε το φαξ απευθείας στη συσκευή μόλις ακούσετε τους τόνους φαξ από τη συσκευή λήψης φαξ.

Για να στείλετε φαξ μη αυτόματα από συνδεδεμένο τηλέφωνο

1. Τοποθετήστε τα πρωτότυπα με την τυπωμένη πλευρά προς τα κάτω και το πάνω μέρος στη μέση του δίσκου του τροφοδότη εγγράφων.
2. Πληκτρολογήστε τον αριθμό χρησιμοποιώντας το πληκτρολόγιο του τηλεφώνου που είναι συνδεδεμένο στη συσκευή HP All-in-One.



Σημείωση Μην χρησιμοποιήσετε το πληκτρολόγιο του πίνακα ελέγχου της συσκευής HP All-in-One. Για να καλέσετε τον αριθμό του παραλήπτη, πρέπει να χρησιμοποιήσετε το πληκτρολόγιο του τηλεφώνου σας.

3. Εάν ο παραλήπτης σηκώσει το τηλέφωνο, μπορείτε να συνομιλήσετε μαζί του πριν στείλετε το φαξ.



Σημείωση Εάν στην κλήση απαντήσει μια συσκευή φαξ, θα ακούσετε τόνους φαξ από τη συσκευή λήψης φαξ. Προχωρήστε το επόμενο βήμα για να στείλετε το φαξ.

4. Μόλις είστε έτοιμοι να στείλετε το φαξ, πατήστε **Έναρξη, Ασπρόμαυρη** ή **Έναρξη, Έγχρωμη**.



Σημείωση Εάν σας ζητηθεί, πατήστε **1** για να επιλέξετε **Αποστολή φαξ** και κατόπιν πατήστε **Έναρξη, Ασπρόμαυρη** ή **Έναρξη, Έγχρωμη** ξανά.

Εάν πριν την αποστολή του φαξ μιλήσετε με τον παραλήπτη, πληροφορήστε τον ότι πρέπει να πατήσει Έναρξη στη συσκευή του φαξ του μόλις ακούσει τόνους φαξ. Η γραμμή τηλεφώνου δεν παράγει ήχο όσο μεταδίδεται το φαξ. Σε αυτό το σημείο, μπορείτε να κλείσετε το τηλέφωνο. Εάν θέλετε να συνεχίσετε να μιλάτε με τον παραλήπτη, παραμείνετε στη γραμμή μέχρι να ολοκληρωθεί η μετάδοση του φαξ.

Για να στείλετε φαξ με μη αυτόματο τρόπο χρησιμοποιώντας το ενσωματωμένο τηλέφωνο (μόνο μοντέλα με τηλέφωνο)

1. Τοποθετήστε τα πρωτότυπα με την τυπωμένη πλευρά προς τα κάτω και το πάνω μέρος στη μέση του δίσκου του τροφοδότη εγγράφων.
2. Σηκώστε το ακουστικό που είναι ενσωματωμένο στο HP All-in-One και πληκτρολογήστε τον αριθμό χρησιμοποιώντας το πληκτρολόγιο του πίνακα ελέγχου.
3. Εάν ο παραλήπτης σηκώσει το τηλέφωνο, μπορείτε να συνομιλήσετε μαζί του πριν στείλετε το φαξ.



Σημείωση Εάν στην κλήση απαντήσει μια συσκευή φαξ, θα ακούσετε τόνους φαξ από τη συσκευή λήψης φαξ. Προχωρήστε το επόμενο βήμα για να στείλετε το φαξ.

4. Μόλις είστε έτοιμοι να στείλετε το φαξ, πατήστε **Έναρξη, Ασπρόμαυρη** ή **Έναρξη, Έγχρωμη**.



Σημείωση Εάν σας ζητηθεί, πατήστε **1** για να επιλέξετε **Αποστολή φαξ** και κατόπιν πατήστε **Έναρξη, Ασπρόμαυρη** ή **Έναρξη, Έγχρωμη** ξανά.

Εάν πριν την αποστολή του φαξ μιλήσετε με τον παραλήπτη, πληροφορήστε τον ότι πρέπει να πατήσει Έναρξη στη συσκευή του φαξ του μόλις ακούσει τόνους φαξ. Η γραμμή τηλεφώνου δεν παράγει ήχο όσο μεταδίδεται το φαξ. Σε αυτό το σημείο, μπορείτε να κλείσετε το τηλέφωνο. Εάν θέλετε να συνεχίσετε να μιλάτε με τον παραλήπτη, παραμείνετε στη γραμμή μέχρι να ολοκληρωθεί η μετάδοση του φαξ.

Αποστολή φαξ με τη χρήση της λειτουργίας παρακολούθησης κλήσης

Η παρακολούθηση κλήσης σας δίνει τη δυνατότητα να καλείτε έναν αριθμό από τον πίνακα ελέγχου, όπως θα τον καλούσατε από ένα τυπικό τηλέφωνο. Όταν αποστέλλετε ένα φαξ χρησιμοποιώντας τη λειτουργία παρακολούθησης κλήσης, μπορείτε να ακούσετε τόνους κλήσης, τηλεφωνικές ειδοποιήσεις ή άλλους ήχους μέσα από τα ηχεία της συσκευής HP All-in-One. Αυτό σας δίνει τη δυνατότητα να

αποκριθείτε σε ειδοποιήσεις την ώρα που καλείτε και να ελέγξετε το ρυθμό που πραγματοποιούνται οι κλήσεις σας.



Συμβουλή Εάν δεν εισαγάγετε τον κωδικό PIN της κάρτα κλήσης έγκαιρα, το HP All-in-One ενδέχεται να αρχίζει την παραγωγή τόνων φαξ πολύ γρήγορα και, κατά συνέπεια, ο κωδικός PIN της κάρτας σας δεν θα αναγνωριστεί από την υπηρεσία κάρτας κλήσης. Εάν συμβεί αυτό, μπορείτε να δημιουργήσετε μια καταχώρηση γρήγορης κλήσης για να αποθηκεύσετε τον κωδικό PIN για την κάρτα κλήσης σας.



Σημείωση Βεβαιωθείτε ότι ο ήχος είναι ενεργοποιημένος, διαφορετικά δεν θα ακούσετε τόνο κλήσης.

Για να στείλετε ένα φαξ χρησιμοποιώντας την παρακολούθηση κλήσης από τον πίνακα ελέγχου

1. Τοποθετήστε τα πρωτότυπα με την τυπωμένη πλευρά προς τα κάτω και το πάνω μέρος στη μέση του δίσκου του τροφοδότη εγγράφων.
2. Πατήστε **Έναρξη, Ασπρόμαυρη** ή **Έναρξη, Έγχρωμη**.
3. Όταν ακούσετε τον τόνο κλήσης, εισαγάγετε τον αριθμό του φαξ χρησιμοποιώντας το πληκτρολόγιο στον πίνακα ελέγχου.
4. Ακολουθήστε τα μηνύματα που μπορεί να εμφανιστούν.



Συμβουλή Εάν χρησιμοποιείτε κάρτα κλήσης για να στείλετε ένα φαξ και έχετε αποθηκεύσει τον κωδικό PIN της κάρτας κλήσης σας ως γρήγορη κλήση, όταν σας ζητηθεί να εισαγάγετε τον κωδικό PIN σας, πατήστε **Γρήγορη κλήση** ή ένα κουμπί γρήγορης κλήσης ενός πατήματος για να επιλέξετε την καταχώρηση γρήγορης κλήσης, όπου αποθηκεύσατε τον κωδικό PIN σας.

Το φαξ αποστέλλεται όταν απαντήσει η συσκευή φαξ του παραλήπτη.

Λήψη φαξ

Ανάλογα με τη ρύθμιση **Λειτουργία απάντησης**, η συσκευή HP All-in-One μπορεί να λάβει φαξ αυτόματα ή μη αυτόματα. Εάν επιλέξετε **Φαξ/ Τηλ.** ή τη λειτουργία **Τηλεφωνητής**, το HP All-in-One θα απαντά αυτόματα στις εισερχόμενες κλήσεις και θα λαμβάνει φαξ έπειτα από τον αριθμό κτύπων που έχετε ορίσει στη ρύθμιση **Αριθμός κτύπων πριν την απάντ.** (Η προεπιλεγμένη ρύθμιση **Αριθμός κτύπων πριν την απάντ.** είναι πέντε κτύποι.) Εάν η συσκευή HP All-in-One βρίσκεται σε λειτουργία **Τηλ.**, θα χρειαστεί να λαμβάνετε τα φαξ μη αυτόματα.

Μπορείτε να λαμβάνετε φαξ μη αυτόματα από ένα τηλέφωνο που είναι:

- Απευθείας συνδεδεμένο στη συσκευή HP All-in-One (μέσω της θύρας 2-EXT)
- Στην ίδια γραμμή τηλεφώνου, αλλά όχι απευθείας συνδεδεμένο στη συσκευή HP All-in-One

Εάν λάβετε φαξ μεγέθους legal και η συσκευή HP All-in-One δεν είναι ρυθμισμένη να χρησιμοποιεί χαρτί μεγέθους legal, η συσκευή πραγματοποιεί αυτόματα σμίκρυνση του φαξ ώστε να προσαρμοστεί στο χαρτί που είναι τοποθετημένο στο HP All-in-One. Εάν έχετε απενεργοποιήσει τη λειτουργία **Αυτόματη σμίκρυνση**, το HP All-in-One εκτυπώνει το φαξ σε δύο σελίδες.

- Μη αυτόματη λήψη φαξ
- Ρύθμιση εφεδρικής λήψης φαξ
- Επανεκτύπωση ληφθέντων φαξ από τη μνήμη
- Προώθηση φαξ σε άλλο αριθμό
- Μπλοκάρισμα ανεπιθύμητων αριθμών φαξ

Μη αυτόματη λήψη φαξ

Όταν μιλάτε στο τηλέφωνο, το πρόσωπο με το οποίο συνομιλείτε μπορεί να σας στείλει φαξ ενώ είστε ήδη συνδεδεμένοι. Αυτό αναφέρεται ως μη αυτόματη μετάδοση φαξ. Ακολουθήστε τις οδηγίες σε αυτή την ενότητα για να λάβετε μη αυτόματο φαξ.



Σημείωση Εάν το HP All-in-One διαθέτει ακουστικό, μπορείτε να το σηκώσετε και να μιλήσετε ή να ακούσετε αν υπάρχει τόνος φαξ.

Για να λάβετε φαξ μη αυτόματα

1. Βεβαιωθείτε ότι η συσκευή HP All-in-One είναι ενεργοποιημένη και ότι έχετε τοποθετήσει χαρτί στο δίσκο εισόδου.
2. Αφαιρέστε τα πρωτότυπα από το δίσκο του τροφοδότη εγγράφων.
3. Ορίστε τη ρύθμιση **Αριθμός κτύπων πριν την απάντ.** σε έναν υψηλό αριθμό, για να είναι δυνατή η απάντηση σε εισερχόμενες κλήσεις πριν απαντήσει η συσκευή HP All-in-One. Ή πατήστε επανειλημμένα **Λειτουργία απάντησης** μέχρι να εμφανιστεί η λειτουργία **Τηλ.** έτσι ώστε η συσκευή HP All-in-One να λαμβάνει φαξ μη αυτόματα.
4. Εάν συνομιλείτε με τον αποστολέα, πείτε του να πατήσει Έναρξη στη συσκευή του φαξ του.
5. Όταν ακούσετε τόνους φαξ από μια συσκευή αποστολής φαξ, κάντε τα εξής:
 - α. Στον πίνακα ελέγχου της συσκευής HP All-in-One, πατήστε **Έναρξη, Ασπρόμαυρη** ή **Έναρξη, Έγχρωμη**.
 - β. Όταν σας ζητηθεί, πατήστε το **2** για να επιλέξετε **Λήψη φαξ**.
 - γ. Όταν η συσκευή HP All-in-One αρχίσει τη λήψη του φαξ, μπορείτε να κλείσετε το τηλέφωνο ή να παραμείνετε στη γραμμή. Η γραμμή του τηλεφώνου είναι βουβή στη διάρκεια της μετάδοσης φαξ.

Ρύθμιση εφεδρικής λήψης φαξ

Ανάλογα με την προτίμησή σας και τις απαιτήσεις ασφαλείας, μπορείτε να ρυθμίσετε το HP All-in-One ώστε να αποθηκεύει όλα τα φαξ που λαμβάνει, μόνο τα φαξ που λαμβάνει όσο η συσκευή βρίσκεται σε κατάσταση σφάλματος ή κανένα από τα φαξ που λαμβάνει.

Διατίθενται οι παρακάτω λειτουργίες **Εφεδρική λήψη φαξ: Αναμμένες, Μόνο σε περ.σφαλμ.** και **Απενεργοποίηση**.

- Η προεπιλεγμένη ρύθμιση είναι **Αναμμένες**. Όταν η λειτουργία **Εφεδρική λήψη φαξ** είναι **Αναμμένες**, το HP All-in-One αποθηκεύει όλα τα φαξ που λαμβάνει στη μνήμη. Αυτό σας επιτρέπει να εκτυπώσετε ξανά ένα ή όλα τα πιο πρόσφατα εκτυπωμένα φαξ που είναι αποθηκευμένα στη μνήμη.



Σημείωση 1 Μόλις η μνήμη γεμίσει, η συσκευή HP All-in-One διαγράφει τα παλιότερα φαξ που έχουν εκτυπωθεί κατά τη λήψη νέων φαξ. Εάν η

μνήμη γεμίσει με μη εκτυπωμένα φαξ, η συσκευή HP All-in-One θα σταματήσει να απαντά σε εισερχόμενες κλήσεις φαξ.

Σημείωση 2 Εάν λάβετε φαξ που είναι πολύ μεγάλο, όπως μια φωτογραφία με πολλές λεπτομέρειες, ενδέχεται να μην αποθηκευτεί στη μνήμη λόγω περιορισμών μνήμης.

- Η ρύθμιση **Μόνο σε περ.σφαλμ.** αναγκάζει τη συσκευή HP All-in-One να αποθηκεύσει φαξ στη μνήμη μόνο αν υπάρχει κατάσταση σφάλματος που εμποδίζει το HP All-in-One να εκτυπώσει τα φαξ (για παράδειγμα, αν τελειώσει το χαρτί στη συσκευή HP All-in-One). Η συσκευή HP All-in-One θα συνεχίσει να αποθηκεύει τα εισερχόμενα φαξ, εφόσον υπάρχει ελεύθερος χώρος στη μνήμη. (Εάν η μνήμη γεμίσει, η συσκευή HP All-in-One θα σταματήσει να απαντά στις εισερχόμενες κλήσεις φαξ.) Όταν επιλυθεί η κατάσταση σφάλματος, τα φαξ που είναι αποθηκευμένα στη μνήμη εκτυπώνονται αυτόματα και, στη συνέχεια, διαγράφονται από τη μνήμη.
- Η ρύθμιση **Απενεργοποίηση** σημαίνει ότι τα φαξ δεν αποθηκεύονται ποτέ στη μνήμη. (Για παράδειγμα, μπορείτε να απενεργοποιήσετε τη ρύθμιση **Εφεδρική λήψη φαξ** για λόγους ασφαλείας.) Εάν προκύψει κατάσταση σφάλματος που εμποδίζει τη συσκευή HP All-in-One να εκτυπώσει (για παράδειγμα αν τελειώσει το χαρτί στο HP All-in-One), η συσκευή HP All-in-One θα σταματήσει να απαντά στις εισερχόμενες κλήσεις φαξ.



Σημείωση Εάν η ρύθμιση **Εφεδρική λήψη φαξ** είναι ενεργοποιημένη και θέσετε τη συσκευή HP All-in-One εκτός λειτουργίας, όλα τα φαξ που είναι αποθηκευμένα στη μνήμη διαγράφονται, συμπεριλαμβανομένων τυχόν μη εκτυπωμένων φαξ που λάβατε όσο το HP All-in-One βρισκόταν σε κατάσταση σφάλματος. Θα πρέπει να επικοινωνήσετε με τους αποστολείς και να τους ζητήσετε να ξαναστείλουν τα φαξ που δεν έχουν εκτυπωθεί. Για μια λίστα με τα φαξ που έχετε λάβει, εκτυπώστε το **Αρχείο καταγραφής φαξ**. Το **Αρχείο καταγραφής φαξ** δεν διαγράφεται, όταν η συσκευή HP All-in-One είναι απενεργοποιημένη.

Για να ρυθμίσετε την εφεδρική λήψη φαξ από τον πίνακα ελέγχου

1. Πατήστε **Ρύθμιση**.
2. Πατήστε το **5** και στη συνέχεια πατήστε ξανά το **5**.
Έτσι μπορείτε να επιλέξετε το **Ρύθμ. φαξ για προχωρημένους** και, στη συνέχεια, το **Εφεδρική λήψη φαξ**.
3. Πατήστε **▶** για να επιλέξετε **Αναμμένες, Μόνο σε περ.σφαλμ. ή Απενεργοποίηση**.
4. Πατήστε **OK**.

Επανεκτύπωση ληφθέντων φαξ από τη μνήμη

Εάν ρυθμίσετε τη λειτουργία **Εφεδρική λήψη φαξ** στην επιλογή **Αναμμένες**, το HP All-in-One αποθηκεύει τα φαξ που λαμβάνει στη μνήμη, ανεξάρτητα από το εάν η συσκευή παρουσιάζει σφάλμα.



Σημείωση Μόλις η μνήμη γεμίσει, η συσκευή HP All-in-One, κατά τη λήψη νέων φαξ, διαγράφει τα παλιότερα φαξ που έχουν εκτυπωθεί. Εάν όλα τα αποθηκευμένα φαξ δεν έχουν εκτυπωθεί, η συσκευή HP All-in-One δεν θα

λάβει άλλες κλήσεις φαξ μέχρι να διαγράψετε τα φαξ από τη μνήμη. Μπορείτε επίσης να διαγράψετε τα φαξ από τη μνήμη για λόγους ασφαλείας ή εμπιστευτικότητας.

Μπορείτε να εκτυπώσετε ξανά ένα ή όλα τα πιο πρόσφατα εκτυπωμένα φαξ, εάν βρίσκονται ακόμα στη μνήμη. Για παράδειγμα, μπορεί να χρειαστεί να επανεκτυπώσετε τα φαξ σας εάν χάσατε το αντίγραφο της τελευταίας σας εκτύπωσης.

Για να επανεκτυπώσετε φαξ από τη μνήμη από τον πίνακα ελέγχου

1. Βεβαιωθείτε ότι έχετε τοποθετήσει χαρτί στο δίσκο εισόδου.
2. Πατήστε **Ρύθμιση**.
3. Πατήστε το **6** και, στη συνέχεια, το **5**.
Αυτό επιλέγει **Εργαλεία** και μετά επιλέγει **Επαν/ση φαξ απ/μένων στη μν..**
Τα φαξ εκτυπώνονται στην αντίστροφη σειρά από αυτήν με την οποία λήφθηκαν, με πρώτο το φαξ που ελήφθη πιο πρόσφατα.
4. Πατήστε ► έως ότου εμφανιστεί η επιλογή **Ένα φαξ ή Όλα τα φαξ** και στη συνέχεια πατήστε το κουμπί **OK**.
5. Εάν θέλετε να διακόψετε την επανεκτύπωση των φαξ που βρίσκονται στη μνήμη, πατήστε **Άκυρο**.

Για να διαγράψετε όλα τα φαξ από τη μνήμη από τον πίνακα ελέγχου

- Απενεργοποιήστε τη συσκευή HP All-in-One πατώντας το κουμπί **Ενεργοποίηση**. Όλα τα φαξ που είναι αποθηκευμένα στη μνήμη θα διαγραφούν μόλις διακόψετε την τροφοδοσία της συσκευής HP All-in-One.



Σημείωση Επίσης μπορείτε να διαγράψετε τα φαξ που αποθηκεύονται στη μνήμη επιλέγοντας **Διαγρ. αρχείου καταγραφής φαξ** από το μενού **Εργαλεία**. Για να κάνετε το παραπάνω, πατήστε **Ρύθμιση**, **6** και, στη συνέχεια πατήστε **7**.

Πρωώθηση φαξ σε άλλο αριθμό

Μπορείτε να ρυθμίσετε τη συσκευή HP All-in-One ώστε να προωθεί τα εισερχόμενα φαξ σε έναν άλλο αριθμό φαξ. Εάν λάβετε ένα έγχρωμο φαξ, η συσκευή HP All-in-One το προωθεί ασπρόμαυρα.

Η HP συνιστά να επιβεβαιώνετε ότι ο αριθμός στον οποίο προωθείτε τα φαξ αποτελεί ενεργή γραμμή φαξ. Στείλτε ένα δοκιμαστικό φαξ για να βεβαιωθείτε ότι η συσκευή φαξ μπορεί να λαμβάνει τα φαξ που προωθούνται.

Για να προωθήσετε φαξ από τον πίνακα ελέγχου

1. Πατήστε **Ρύθμιση**.
2. Πατήστε **5** και στη συνέχεια **8**.
Ενεργοποιείται η ρύθμιση **Ρύθμ. φαξ για προχωρημένους** και, στη συνέχεια, η ρύθμιση **Πρωώθηση μόνο μαύρου φαξ**.
3. Πατήστε ► μέχρι να εμφανιστεί η επιλογή **Ενεργ-Πρωώθηση** ή **Ενεργ. Εκτύπωση και Πρωώθηση** και, στη συνέχεια, πατήστε **OK**.
 - Επιλέξτε **Ενεργ-Πρωώθηση**, εάν θέλετε να προωθήσετε το φαξ σε άλλο αριθμό χωρίς να εκτυπώσετε ένα εφεδρικό αντίγραφο στη συσκευή HP All-in-One.



Σημείωση Εάν η συσκευή HP All-in-One δεν προωθήσει το φαξ στην προκαθορισμένη συσκευή (εάν για παράδειγμα δεν είναι ενεργοποιημένη), η συσκευή HP All-in-One θα εκτυπώσει το φαξ. Εάν έχετε ορίσει τη συσκευή HP All-in-One να εκτυπώνει αναφορές σφάλματος για φαξ που έχετε λάβει, θα εκτυπώσει και μια αναφορά σφάλματος.

- Επιλέξτε **Ενεργ. Εκτύπωση και Προώθηση** για να εκτυπώσετε ένα εφεδρικό αντίγραφο του ληφθέντος φαξ στο HP All-in-One, ενώ προωθείτε το φαξ σε άλλο αριθμό.
- 4. Μόλις σας ζητηθεί, εισαγάγετε τον αριθμό της συσκευής φαξ που θα λάβει τα προωθημένα φαξ.
- 5. Όταν σας ζητηθεί, εισαγάγετε μια ώρα και ημερομηνία έναρξης και λήξης.
- 6. Πατήστε **ΟΚ**.

Το **Προώθηση φαξ** εμφανίζεται στην οθόνη.

Εάν η τροφοδοσία της συσκευής HP All-in-One διακοπεί, όταν ρυθμίζεται το **Προώθηση φαξ**, η συσκευή HP All-in-One αποθηκεύει τη ρύθμιση και τον αριθμό τηλεφώνου του **Προώθηση φαξ**. Όταν αποκατασταθεί η τροφοδοσία της συσκευής, η ρύθμιση **Προώθηση φαξ** είναι ακόμα ορισμένη σε **Αναμμένες**.



Σημείωση Μπορείτε να ακυρώσετε την προώθηση φαξ πατώντας **Άκυρο** στον πίνακα ελέγχου, όταν το μήνυμα **Προώθηση φαξ** εμφανιστεί στην οθόνη ή μπορείτε να επιλέξετε **Απενεργοποίηση** από το μενού **Προώθηση μόνο μαύρου φαξ**.

Μπλοκάρισμα ανεπιθύμητων αριθμών φαξ

Εάν είστε συνδρομητής σε μια υπηρεσία αναγνώρισης καλούντος προσφερόμενη από την τηλεφωνική σας εταιρεία, μπορείτε να μπλοκάρετε συγκεκριμένους αριθμούς φαξ, ώστε στο μέλλον, η συσκευή HP All-in-One να μην εκτυπώνει φαξ που λαμβάνονται από αυτούς τους αριθμούς. Όταν υπάρχει εισερχόμενη κλήση φαξ, η συσκευή HP All-in-One συγκρίνει τον αριθμό με τη λίστα των ανεπιθύμητων αριθμών φαξ που έχετε ρυθμίσει, για να καθορίσει εάν η κλήση πρέπει να μπλοκαριστεί. Εάν ο αριθμός ταιριάζει με έναν αριθμό στη λίστα των ανεπιθύμητων αριθμών φαξ, το φαξ δεν εκτυπώνεται. (Ο μέγιστος αριθμός φαξ που μπορείτε να μπλοκάρετε διαφέρει ανά μοντέλο.)

- [Ρύθμιση της λειτουργίας ανεπιθύμητων αριθμών φαξ](#)
- [Προσθήκη αριθμών στη λίστα ανεπιθύμητων αριθμών φαξ](#)
- [Κατάργηση αριθμών από τη λίστα ανεπιθύμητων αριθμών φαξ](#)



Σημείωση Η λειτουργία αυτή δεν υποστηρίζεται σε όλες τις χώρες/περιοχές. Εάν δεν υποστηρίζεται στη χώρα/περιοχή σας, η επιλογή **Ρύθμιση Φραγής ανεπιθύμητων φαξ** δεν εμφανίζεται στο μενού **Βασική ρύθμιση φαξ**.

Ρύθμιση της λειτουργίας ανεπιθύμητων αριθμών φαξ

Από προεπιλογή, η λειτουργία **Φρ. ανεπ. φαξ** έχει οριστεί σε **Αναμμένες**. Εάν δεν έχετε εγγραφεί σε υπηρεσία αναγνώρισης κλήσεων μέσω του παροχέα υπηρεσιών ή δεν θέλετε να χρησιμοποιήσετε αυτή τη λειτουργία, μπορείτε να απενεργοποιήσετε τη ρύθμιση.

Για να ρυθμίσετε τη λειτουργία ανεπιθύμητων αριθμών φαξ

1. Πατήστε **Ρύθμιση**.
2. Πατήστε **4** και στη συνέχεια **6**.
Έτσι μπορείτε να επιλέξετε το **Βασική ρύθμιση φαξ** και, στη συνέχεια, το **Ρύθμιση Φραγής ανεπιθύμητων φαξ**.
3. Πατήστε **4** για να επιλέξετε **Φρ. ανεπ. φαξ**.
4. Πατήστε ► για να επιλέξετε **Αναμμένες** ή **Απενεργοποίηση** και κατόπιν πατήστε **OK**.

Προσθήκη αριθμών στη λίστα ανεπιθύμητων αριθμών φαξ

Υπάρχουν δύο τρόποι να προσθέσετε έναν αριθμό στη λίστα ανεπιθύμητων αριθμών φαξ. Μπορείτε να επιλέξετε αριθμούς από το ιστορικό αναγνώρισης καλούντων ή μπορείτε να πληκτρολογήσετε νέους αριθμούς. Στους αριθμούς της λίστας ανεπιθύμητων αριθμών φαξ θα εφαρμοστεί φραγή, εάν η λειτουργία **Φρ. ανεπ. φαξ** είναι ρυθμισμένη στην επιλογή **Αναμμένες**.

Για να επιλέξετε ένα αριθμό από τη λίστα αναγνώρισης κλήσης

1. Πατήστε **Ρύθμιση**.
2. Πατήστε **4** και, στη συνέχεια, **6**.
Ενεργοποιείται η ρύθμιση **Βασική ρύθμιση φαξ** και, στη συνέχεια, η ρύθμιση **Ρύθμιση Φραγής ανεπιθύμητων φαξ**.
3. Πατήστε **1** και στη συνέχεια **1**.
Ενεργοποιείται η ρύθμιση **Προσθήκη αριθ. σε λίστα ανεπιθ.** και, στη συνέχεια, η ρύθμιση **Επιλέξτε αριθ.**.
4. Πατήστε ► για να πραγματοποιήσετε κύλιση στους αριθμούς από τους οποίους έχετε λάβει φαξ. Όταν εμφανιστεί ο αριθμός που θέλετε να μπλοκάρετε, πατήστε **OK** για να τον επιλέξετε.
5. Όταν εμφανιστεί το μήνυμα **Επιλογή άλλου;**, κάντε ένα από τα εξής:
 - **Εάν θέλετε να προσθέσετε κι άλλο αριθμό φαξ στη λίστα των ανεπιθύμητων αριθμών φαξ**, πατήστε **1** για να επιλέξετε **Ναι** και, στη συνέχεια, επαναλάβετε το βήμα 4 για κάθε αριθμό που θέλετε να μπλοκάρετε.
 - **Εάν ολοκληρώσετε**, πατήστε **2** για να επιλέξετε **Όχι**.

Για να εισαγάγετε μη αυτόματα έναν αριθμό για φραγή

1. Πατήστε **Ρύθμιση**.
2. Πατήστε **4** και στη συνέχεια **6**.
Έτσι μπορείτε να επιλέξετε το **Βασική ρύθμιση φαξ** και, στη συνέχεια, το **Ρύθμιση Φραγής ανεπιθύμητων φαξ**.
3. Πατήστε **1** και στη συνέχεια **2**.
Έτσι μπορείτε να επιλέξετε το **Προσθήκη αριθ. σε λίστα ανεπιθ.** και, στη συνέχεια, το **Εισαγωγή αριθμού**.
4. Χρησιμοποιήστε το πληκτρολόγιο για να εισαγάγετε έναν αριθμό φαξ για φραγή και κατόπιν πατήστε **OK**.

Βεβαιωθείτε ότι εισάγετε τον αριθμό φαξ όπως εμφανίζεται στην οθόνη και όχι όπως εμφανίζεται στην κεφαλίδα του φαξ που λάβατε, καθώς αυτοί οι αριθμοί μπορεί να διαφέρουν.

5. Όταν εμφανιστεί το μήνυμα **Εισαγ. άλλου**; κάντε ένα από τα εξής:
 - **Εάν θέλετε να προσθέσετε κι άλλο αριθμό φαξ στη λίστα των ανεπιθύμητων αριθμών φαξ**, πατήστε το **1** για να επιλέξετε **Ναι** και, στη συνέχεια, επαναλάβετε το βήμα 4 για κάθε αριθμό στον οποίο θέλετε να εφαρμόσετε φραγή.
 - **Μόλις τελειώσετε**, πατήστε το **2** για να επιλέξετε **Όχι**.

Κατάργηση αριθμών από τη λίστα ανεπιθύμητων αριθμών φαξ

Εάν δεν θέλετε πλέον να εφαρμόζετε φραγή σε έναν αριθμό φαξ, μπορείτε να καταργήσετε τον αριθμό από τη λίστα ανεπιθύμητων αριθμών φαξ.

Για να αφαιρέσετε αριθμούς από τη λίστα ανεπιθύμητων αριθμών φαξ

1. Πατήστε **Ρύθμιση**.
2. Πατήστε **4** και στη συνέχεια **6**.
Ενεργοποιείται η ρύθμιση **Βασική ρύθμιση φαξ** και, στη συνέχεια, η ρύθμιση **Ρύθμιση Φραγής ανεπιθύμητων φαξ**.
3. Πατήστε **2**.
Ενεργοποιείται η ρύθμιση **Αφαίρεση αριθ. από λίστα ανεπιθ..**
4. Πατήστε ► για να πραγματοποιήσετε κύλιση στους αριθμούς που έχετε μπλοκάρει. Όταν εμφανιστεί ο αριθμός που θέλετε να αφαιρέσετε, πατήστε **OK** για να τον επιλέξετε.
5. Όταν εμφανιστεί το μήνυμα **Διαγραφή άλλου**;, κάντε ένα από τα εξής:
 - **Εάν θέλετε να προσθέσετε κι άλλο αριθμό φαξ στη λίστα των ανεπιθύμητων αριθμών φαξ**, πατήστε **1** για να επιλέξετε **Ναι** και, στη συνέχεια, επαναλάβετε το βήμα 4 για κάθε αριθμό που θέλετε να μπλοκάρετε.
 - **Εάν ολοκληρώσετε**, πατήστε **2** για να επιλέξετε **Όχι**.

Εκτύπωση αναφορών

Μπορείτε να ρυθμίσετε τη συσκευή HP All-in-One ώστε να εκτυπώνει αυτόματα αναφορές σφαλμάτων εκτύπωσης και αναφορές επιβεβαίωσης για κάθε φαξ που στέλνετε και λαμβάνετε. Μπορείτε επίσης να εκτυπώσετε αναφορές συστήματος με μη αυτόματο τρόπο, ανάλογα με τις ανάγκες. Αυτές οι αναφορές παρέχουν χρήσιμες πληροφορίες συστήματος για τη συσκευή HP All-in-One.

Από προεπιλογή, η συσκευή HP All-in-One έχει ρυθμιστεί να εκτυπώνει μια αναφορά μόνο εάν υπάρχει πρόβλημα με την αποστολή ή τη λήψη φαξ. Ένα μήνυμα επιβεβαίωσης, το οποίο υποδεικνύει εάν η αποστολή του φαξ πραγματοποιήθηκε με επιτυχία, εμφανίζεται στιγμιαία στην οθόνη μετά από κάθε συναλλαγή.

- [Εκτύπωση αναφορών επιβεβαίωσης φαξ](#)
- [Εκτύπωση αναφορών σφαλμάτων φαξ](#)

Εκτύπωση αναφορών επιβεβαίωσης φαξ

Εάν χρειάζεστε έντυπη επιβεβαίωση ότι η αποστολή των φαξ σας πραγματοποιήθηκε με επιτυχία, ακολουθήστε αυτές τις οδηγίες για να ενεργοποιήσετε την επιβεβαίωση

φαξ πριν την αποστολή φαξ. Επιλέξτε είτε **Με την αποστολή φαξ** ή **Αποστολή & λήψη**.

Η προεπιλεγμένη ρύθμιση επιβεβαίωσης φαξ είναι **Απενεργοποίηση**. Αυτό σημαίνει ότι η συσκευή HP All-in-One δεν θα εκτυπώνει αναφορά επιβεβαίωσης για κάθε φαξ που στέλνετε ή λαμβάνετε. Ένα μήνυμα επιβεβαίωσης που υποδεικνύει ότι η αποστολή του φαξ πραγματοποιήθηκε με επιτυχία, εμφανίζεται για σύντομο χρονικό διάστημα στην οθόνη μετά από κάθε συναλλαγή.

Για να ενεργοποιήσετε την επιβεβαίωση φαξ από τον πίνακα ελέγχου

1. Πατήστε **Ρύθμιση**.
2. Πατήστε **2** και στη συνέχεια **1**.
Αυτό επιλέγει **Αναφορά εκτύπωσης** και μετά επιλέγει **Επιβεβαίωση φαξ**.
3. Πατήστε ► για να επιλέξετε ένα από τα παρακάτω και, στη συνέχεια, πατήστε **OK**.

Απενεργοποίηση	Δεν εκτυπώνει αναφορά επιβεβαίωσης φαξ όταν στέλνετε και λαμβάνετε ένα φαξ με επιτυχία. Αυτή είναι η προεπιλεγμένη ρύθμιση.
Με την αποστολή φαξ	Εκτυπώνει μια αναφορά επιβεβαίωσης φαξ για κάθε φαξ που στέλνετε.
Με τη λήψη φαξ	Εκτυπώνει μια αναφορά επιβεβαίωσης φαξ για κάθε φαξ που λαμβάνετε.
Αποστολή & λήψη	Εκτυπώνει μια αναφορά επιβεβαίωσης φαξ για κάθε φαξ που στέλνετε και λαμβάνετε.



Συμβουλή Εάν επιλέξετε **Με την αποστολή φαξ** ή **Αποστολή & λήψη** και σαρώσετε το φαξ για αποστολή από τη μνήμη, μπορείτε να συμπεριλάβετε μια εικόνα της πρώτης σελίδας του φαξ στην αναφορά **Επιβεβαίωση αποστολής φαξ**. Πατήστε **Ρύθμιση**, πατήστε **2** και στη συνέχεια πατήστε ξανά το **2**. Επιλέξτε **Αναμμένες** από το μενού **Εικόνα σε Αναφ. αποστ. φαξ**.

Εκτύπωση αναφορών σφαλμάτων φαξ

Μπορείτε να διαμορφώσετε τη συσκευή HP All-in-One ώστε να εκτυπώνει αυτόματα μια αναφορά όταν παρουσιάζεται σφάλμα κατά τη μετάδοση ή τη λήψη φαξ.

Για να ρυθμίσετε τη συσκευή HP All-in-One να εκτυπώνει αυτόματα αναφορές σφαλμάτων φαξ

1. Πατήστε **Ρύθμιση**.
2. Πατήστε **2** και στη συνέχεια **3**.
Ενεργοποιείται η ρύθμιση **Αναφορά εκτύπωσης** και, στη συνέχεια, η ρύθμιση **Αναφορά σφαλμάτων φαξ**.
3. Πατήστε ► για να επιλέξετε ένα από τα παρακάτω και, στη συνέχεια, πατήστε **OK**.

Αποστολή & λήψη	Η αναφορά εκτυπώνεται κάθε φορά που παρουσιάζεται οποιοδήποτε σφάλμα φαξ. Αυτή είναι η προεπιλεγμένη ρύθμιση.
Απενεργοποίηση	Δεν εκτυπώνεται καμία αναφορά σφαλμάτων φαξ.
Με την αποστολή φαξ	Η αναφορά εκτυπώνεται κάθε φορά που παρουσιάζεται σφάλμα μετάδοσης.
Με τη λήψη φαξ	Η αναφορά εκτυπώνεται κάθε φορά που παρουσιάζεται σφάλμα λήψης.

Διακοπή φαξ

Μπορείτε να ακυρώσετε την αποστολή ή τη λήψη φαξ οποιαδήποτε στιγμή.

Για να διακόψετε ένα φαξ από τον πίνακα ελέγχου

→ Πατήστε **Άκυρο** στον πίνακα ελέγχου για να διακόψετε την αποστολή ή τη λήψη ενός φαξ. Εάν το HP All-in-One δεν σταματά την αποστολή ή τη λήψη φαξ, πατήστε ξανά **Άκυρο**.

Η συσκευή HP All-in-One εκτυπώνει τις σελίδες που έχει ήδη ξεκινήσει να εκτυπώνει και στη συνέχεια ακυρώνει το υπόλοιπο φαξ. Η διαδικασία αυτή μπορεί να διαρκέσει μερικά λεπτά.

Για να ακυρώσετε την κλήση ενός αριθμού

→ Πατήστε **Άκυρο** για να ακυρώσετε την κλήση του τρέχοντος αριθμού.

7 Χρήση των λειτουργιών αντιγραφής

Η συσκευή HP All-in-One σας δίνει τη δυνατότητα να δημιουργείτε έγχρωμα και ασπρόμαυρα αντίγραφα σε ποικιλία τύπων χαρτιού, συμπεριλαμβανομένων διαφανειών. Μπορείτε να μεγεθύνετε ή να σμικρύνετε το μέγεθος ενός πρωτοτύπου ώστε να προσαρμόζεται σε ένα συγκεκριμένο μέγεθος χαρτιού, να προσαρμόσετε τη φωτεινότητα ενός αντιγράφου και να χρησιμοποιήσετε ειδικές λειτουργίες για να δημιουργήσετε αντίγραφα φωτογραφιών υψηλής ποιότητας.



Συμβουλή Για βέλτιστη απόδοση αντιγραφής σε τυπικές εργασίες αντιγραφής, ορίστε το μέγεθος χαρτιού σε **Letter** ή **A4**, τον τύπο χαρτιού σε **Απλό χαρτί** και την ποιότητα αντιγραφής σε **Γρήγορη**.

- [Δημιουργία ενός αντιγράφου](#)
- [Αλλαγή των ρυθμίσεων αντιγραφής](#)
- [Διακοπή αντιγραφής](#)

Δημιουργία ενός αντιγράφου

Μπορείτε να δημιουργήσετε ποιοτικά αντίγραφα από τον πίνακα ελέγχου.

Για να δημιουργήσετε ένα αντίγραφο από τον πίνακα ελέγχου

1. Βεβαιωθείτε ότι έχετε τοποθετήσει χαρτί στο δίσκο εισόδου.
2. Τοποθετήστε τα πρωτότυπα με την τυπωμένη πλευρά προς τα κάτω και το πάνω μέρος στη μέση του δίσκου του τροφοδότη εγγράφων. Τοποθετήστε τις σελίδες έτσι ώστε η πάνω άκρη του εγγράφου να εισέρχεται πρώτη.
3. Κάντε κλικ στο **Αντιγραφή** και επιλέξτε ένα από τα παρακάτω:
 - Πατήστε **Έναρξη, Ασπρόμαυρη** για να ξεκινήσετε μια ασπρόμαυρη εργασία αντιγραφής.
 - Πατήστε **Έναρξη, Έγχρωμη** για να ξεκινήσετε μια έγχρωμη εργασία αντιγραφής.



Σημείωση Εάν το πρωτότυπό σας είναι έγχρωμο και πατήσετε **Έναρξη, Ασπρόμαυρη** θα δημιουργηθεί ένα ασπρόμαυρο αντίγραφο του έγχρωμου πρωτοτύπου, ενώ εάν πατήσετε **Έναρξη, Έγχρωμη** θα δημιουργηθεί ένα αντίγραφο πλήρων χρωμάτων του έγχρωμου πρωτοτύπου.

Αλλαγή των ρυθμίσεων αντιγραφής

Μπορείτε να προσαρμόσετε τις ρυθμίσεις αντιγραφής της συσκευής HP All-in-One ώστε να χειρίζεστε σχεδόν κάθε τύπο εργασίας.

Όταν αλλάζετε τις ρυθμίσεις αντιγραφής, οι αλλαγές εφαρμόζονται μόνο στην τρέχουσα εργασία αντιγραφής. Για να εφαρμόζονται σε όλες τις μελλοντικές εργασίες αντιγραφής, πρέπει να ορίσετε τις αλλαγές ως προεπιλογές.

Για να αλλάξετε τις ρυθμίσεις αντιγραφής μόνο για την τρέχουσα εργασία

1. Πατήστε επανειλημμένα **Αντιγραφή** για να εμφανιστούν οι κατάλληλες επιλογές. Διατίθενται οι παρακάτω επιλογές:
 - **Αριθμός αντιγρ.**
 - **Σμίκρ./Μεγέθ.**
 - **Ποιότητα αντιγραφής**
 - **Μέγ. χαρτ. αντ.**
 - **Τύπος χαρτιού**
 - **Ανοιχτόχρ/σκουρ.**
 - **Βελτιώσεις**
 - **Ρύθ. νέων προεπ.**
2. Πατήστε ► μέχρι να εμφανιστεί η κατάλληλη ρύθμιση.
3. Κάντε ένα από τα παρακάτω:
 - Για να αλλάξετε περισσότερες ρυθμίσεις, πατήστε **Αντιγραφή**. Ενεργοποιείται η τρέχουσα ρύθμιση και εμφανίζεται η επόμενη επιλογή.
 - Για να ξεκινήσετε τη διαδικασία αντιγραφής, πατήστε **Έναρξη**, **Έγχρωμη** ή **Έναρξη, Ασπρόμαυρη**.

Για να αποθηκεύσετε τις τρέχουσες ρυθμίσεις ως προεπιλογές για μελλοντικές εργασίες

1. Πραγματοποιήστε τις αλλαγές που θέλετε στις ρυθμίσεις στο **Μεν. Αντιγραφή**.
2. Πατήστε **Αντιγραφή** επανειλημμένα μέχρι να εμφανιστεί η επιλογή **Ρύθ. νέων προεπ..**
3. Πατήστε ► μέχρι να εμφανιστεί η επιλογή **Ναι** και, στη συνέχεια, πατήστε **OK**.

Διακοπή αντιγραφής

Για να διακόψετε την αντιγραφή

- Πατήστε **Άκυρο** στον πίνακα ελέγχου.

8 Χρήση των λειτουργιών σάρωσης

Σάρωση είναι η διαδικασία μετατροπής κειμένου και εικόνων σε ηλεκτρονική μορφή για τον υπολογιστή σας. Μπορείτε να σαρώσετε σχεδόν τα πάντα (φωτογραφίες, άρθρα περιοδικών και έγγραφα κειμένου) στη συσκευή HP All-in-One.

Μπορείτε να χρησιμοποιήσετε τις λειτουργίες σάρωσης της συσκευής HP All-in-One για να πραγματοποιήσετε τα παρακάτω:

- Να σαρώσετε κείμενο από ένα άρθρο στο πρόγραμμα επεξεργασίας κειμένου και να το προσθέσετε σε μια αναφορά.
- Να τυπώσετε επαγγελματικές κάρτες και μπροσούρες, σαρώνοντας ένα λογότυπο και χρησιμοποιώντας το στο λογισμικό έκδοσης που διαθέτετε.
- Να στείλετε φωτογραφίες σε φίλους και συγγενείς σας, σαρώνοντας τις αγαπημένες σας εκτυπώσεις και επισυνάπτοντάς τις σε μηνύματα ηλεκτρονικού ταχυδρομείου.
- Να δημιουργήσετε ένα σετ φωτογραφιών του σπιτιού ή του γραφείου σας.
- Να αρχειοθετήσετε τις πιο πολύτιμες φωτογραφίες σας σε ένα ηλεκτρονικόλεύκωμα.
- [Σάρωση εικόνας](#)
- [Διακοπή σάρωσης](#)

Σάρωση εικόνας

Μπορείτε να ξεκινήσετε μια σάρωση από τον υπολογιστή σας ή από το HP All-in-One. Η ενότητα αυτή περιγράφει μόνο τον τρόπο με τον οποίο μπορείτε να πραγματοποιήσετε σάρωση από τον πίνακα ελέγχου της συσκευής HP All-in-One.

Για να χρησιμοποιήσετε τις λειτουργίες σάρωσης, το HP All-in-One πρέπει να είναι συνδεδεμένο με τον υπολογιστή σας και ενεργοποιημένο. Το λογισμικό HP Photosmart (Windows) ή το λογισμικό HP Photosmart Mac (Mac) θα πρέπει επίσης να είναι εγκατεστημένο και να εκτελείται στον υπολογιστή σας πριν από τη σάρωση.

- Για να επιβεβαιώσετε ότι το λογισμικό εκτελείται σε υπολογιστή Windows, αναζητήστε το εικονίδιο **Παρακολούθηση ψηφιακής απεικόνισης HP** στη γραμμή εργασιών των Windows (στην κάτω δεξιά πλευρά της οθόνης, δίπλα στην ώρα).



Σημείωση Εάν κλείσετε το εικονίδιο **Παρακολούθηση ψηφιακής απεικόνισης HP** στη γραμμή εργασιών των Windows, η συσκευή HP All-in-One μπορεί να χάσει μέρος των λειτουργιών σάρωσης και να εμφανιστεί το μήνυμα σφάλματος **Χωρίς σύνδεση**. Εάν συμβεί κάτι τέτοιο, μπορείτε να επαναφέρετε όλες τις λειτουργίες πραγματοποιώντας επανεκκίνηση του υπολογιστή σας ή πραγματοποιώντας εκκίνηση του λογισμικού HP Photosmart.

- Σε υπολογιστή Mac, το λογισμικό εκτελείται πάντα.



Συμβουλή Μπορείτε να χρησιμοποιήσετε το λογισμικό HP Photosmart (Windows) ή το λογισμικό HP Photosmart Mac (Mac) για τη σάρωση φωτογραφιών, ακόμα και πανοραμικών φωτογραφιών. Αυτό το λογισμικό σας επιτρέπει να επεξεργαστείτε, να εκτυπώσετε ακόμα και να μοιραστείτε τις φωτογραφίες που έχετε σαρώσει. Για περισσότερες πληροφορίες, ανατρέξτε στην ηλεκτρονική Βοήθεια που συνοδεύει το λογισμικό HP All-in-One.

Για να σαρώσετε σε υπολογιστή

1. Τοποθετήστε τα πρωτότυπα με την τυπωμένη πλευρά προς τα κάτω και το πάνω μέρος στη μέση του δίσκου του τροφοδότη εγγράφων.
2. Πατήστε **Σάρωση**.
Στην οθόνη εμφανίζεται το μενού **Σάρωση σε**.
3. Πατήστε **OK** για να επιλέξετε την προεπιλεγμένη εφαρμογή για τη λήψη της σάρωσης ή χρησιμοποιήστε τα κουμπιά βέλους για να επισημάνετε διαφορετική εφαρμογή και, στη συνέχεια, πατήστε **OK**.



Συμβουλή Για να είναι η σάρωση ασπρόμαυρη, πατήστε **Έναρξη, Ασπρόμαυρη** αντί για **OK**.

Η συσκευή HP All-in-One στέλνει τη σάρωση στην επιλεγμένη εφαρμογή.

Διακοπή σάρωσης

Για να διακόψετε τη σάρωση

- Πατήστε **Άκυρο** στον πίνακα ελέγχου.

9 Συντήρηση της συσκευής HP All-in-One

Το HP All-in-One δεν απαιτεί ιδιαίτερη συντήρηση. Κατά διαστήματα θα πρέπει να καθαρίζετε τη γυάλινη λωρίδα στο εσωτερικό του τροφοδότη εγγράφων για να είστε βέβαιοι ότι τα αντίγραφα και οι σαρώσεις σας θα είναι καθαρά. Κατά καιρούς θα πρέπει επίσης να αντικαθιστάτε, να ευθυγραμμίζετε ή να καθαρίζετε τα δοχεία μελάνης. Αυτή η ενότητα παρέχει οδηγίες για τη διατήρηση του HP All-in-One σε άψογη κατάσταση λειτουργίας. Εκτελέστε αυτές τις απλές διαδικασίες συντήρησης ανάλογα με τις απαιτήσεις.

- [Καθαρισμός της συσκευής HP All-in-One](#)
- [Εκτύπωση αναφοράς ελέγχου λειτουργίας](#)
- [Εργασία με τα δοχεία μελάνης](#)

Καθαρισμός της συσκευής HP All-in-One

Για να διασφαλίσετε ότι τα αντίγραφα και οι σαρώσεις σας παραμένουν καθαρά, ίσως χρειαστεί να καθαρίσετε τη γυάλινη ή λευκή λωρίδα στο εσωτερικό του αυτόματου τροφοδότη εγγράφων. Επίσης, ίσως χρειαστεί να ξεσκονίσετε την εξωτερική επιφάνεια της συσκευής HP All-in-One.

- [Καθαρισμός της γυάλινης λωρίδας](#)
- [Καθαρισμός της λευκής λωρίδας](#)
- [Καθαρισμός της εξωτερικής επιφάνειας](#)

Καθαρισμός της γυάλινης λωρίδας

Μικρά υπολείμματα μπορεί να συσσωρευτούν στη γυάλινη λωρίδα που βρίσκεται στο εσωτερικό του αυτόματου τροφοδότη εγγράφων. Αυτό μπορεί να δημιουργήσει προβλήματα με την ποιότητα της εκτύπωσης, όπως ραβδώσεις ή γραμμές που θα εμφανιστούν στις εκτυπώσεις σας.

Για να καθαρίσετε τη γυάλινη λωρίδα στο εσωτερικό του αυτόματου τροφοδότη εγγράφων

1. Απενεργοποιήστε τη συσκευή HP All-in-One και βγάλτε το καλώδιο τροφοδοσίας από την πρίζα.



Σημείωση Ανάλογα με το πόση ώρα είναι αποσυνδεδεμένη η συσκευή HP All-in-One, η ημερομηνία και η ώρα ενδέχεται να διαγραφούν. Θα πρέπει να ρυθμίσετε ξανά την ημερομηνία και την ώρα, όταν ξανασυνδέσετε το καλώδιο στη συσκευή.

2. Ανασηκώστε το κάλυμμα του αυτόματου τροφοδότη εγγράφων.

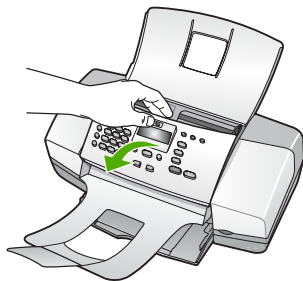

Κάτω από τον αυτόματο τροφοδότη εγγράφων υπάρχει μια γυάλινη λωρίδα.

3. Καθαρίστε τη γυάλινη λωρίδα με ένα μαλακό πανί ή σφουγγάρι ελαφρά βουτηγμένο σε καθαριστικό για γυάλινες επιφάνειες.

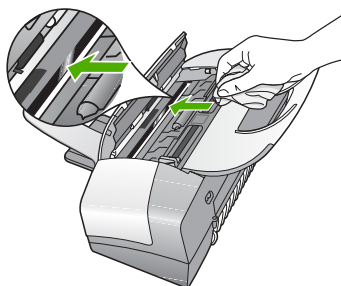

⚠ Προσοχή Μην χρησιμοποιείτε λειαντικά, ασετόν, βενζίνη ή τετραχλωρίδιο του άνθρακα στη γυάλινη επιφάνεια, διότι μπορεί να καταστραφεί. Μην ρίχνετε ή ψεκάζετε υγρά απευθείας επάνω στη γυάλινη επιφάνεια. Το υγρό μπορεί να εισέλθει κάτω από τη γυάλινη επιφάνεια και να προκαλέσει βλάβη στη συσκευή.

4. Κλείστε το κάλυμμα του αυτόματου τροφοδότη εγγράφων.
5. Συνδέστε το καλώδιο τροφοδοσίας και στη συνέχεια ενεργοποιήστε τη συσκευή HP All-in-One.

⚠ Προσοχή Βεβαιωθείτε ότι έχετε κλείσει το κάλυμμα του αυτόματου τροφοδότη εγγράφων πριν εισάγετε χαρτί ή πρωτότυπα. Εάν δεν κλείσετε το κάλυμμα αυτό, ενδέχεται να προκληθεί ζημιά στον μηχανισμό.

Καθαρισμός της λευκής λωρίδας

Μικρά υπολείμματα μπορεί να συσσωρευτούν στη λευκή λωρίδα που βρίσκεται στο εσωτερικό του αυτόματου τροφοδότη εγγράφων.

Για να καθαρίσετε τη λευκή λωρίδα

1. Απενεργοποιήστε τη συσκευή HP All-in-One και βγάλτε το καλώδιο τροφοδοσίας από την πρίζα.



Σημείωση Ανάλογα με το πόση ώρα είναι αποσυνδεδεμένη η συσκευή HP All-in-One, η ημερομηνία και η ώρα ενδέχεται να διαγραφούν. Θα πρέπει να ρυθμίσετε ξανά την ημερομηνία και την ώρα, όταν ξανασυνδέσετε το καλώδιο στη συσκευή.

2. Ανασηκώστε το κάλυμμα του αυτόματου τροφοδότη εγγράφων.

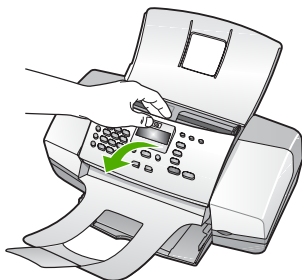

3. Καθαρίστε τη λευκή λωρίδα με ένα μαλακό πανί ή σφουγγάρι που είναι ελαφρά βουτηγμένο σε σαπούνι και ζεστό νερό. Καθαρίστε απαλά τη λωρίδα για να αφαιρέσετε τα υπολείμματα. Μην τρίβετε τη λωρίδα.

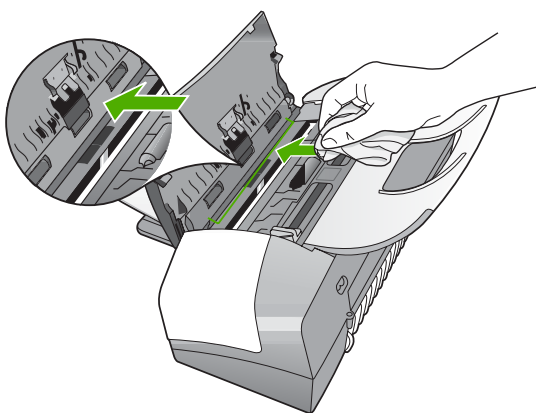

4. Εάν απαιτείται επιπλέον καθαρισμός, επαναλάβετε τα προηγούμενα βήματα χρησιμοποιώντας ισοπροπυλική αλκοόλη (καθαρό οινόπνευμα) και σκουπίζοντας τη λωρίδα σχολαστικά με ένα βρεγμένο πανί για να αφαιρέσετε τα υπολείμματα αλκοόλης.



Προσοχή Προσέξτε να μη χυθεί οινόπνευμα στη γυάλινη επιφάνεια ή στο εξωτερικό του HP All-in-One, αφού έτσι μπορεί να προκληθεί βλάβη στη συσκευή.

5. Κλείστε το κάλυμμα του αυτόματου τροφοδότη εγγράφων.
6. Συνδέστε το καλώδιο τροφοδοσίας και στη συνέχεια ενεργοποιήστε τη συσκευή HP All-in-One.



Προσοχή Βεβαιωθείτε ότι έχετε κλείσει το κάλυμμα του αυτόματου τροφοδότη εγγράφων πριν εισάγετε χαρτί ή πρωτότυπα. Εάν δεν κλείσετε το κάλυμμα αυτό, ενδέχεται να προκληθεί ζημιά στον μηχανισμό.

Καθαρισμός της εξωτερικής επιφάνειας

Χρησιμοποιήστε ένα μαλακό ύφασμα ή ένα ελαφρά νοτισμένο σφουγγάρι για να σκουπίσετε τη σκόνη, τις μουτζούρες και τους λεκέδες. Το εσωτερικό της συσκευής HP All-in-One δεν απαιτεί καθάρισμα. Φροντίζετε να μην πέφτουν υγρά στον πίνακα ελέγχου και στο εσωτερικό της συσκευής HP All-in-One.



Προσοχή Για να αποφύγετε βλάβη στο εξωτερικό της συσκευής HP All-in-One, μη χρησιμοποιείτε οινόπνευμα ή καθαριστικά προϊόντα με βάση το οινόπνευμα.

Εκτύπωση αναφοράς ελέγχου λειτουργίας

Εάν αντιμετωπίζετε προβλήματα με την εκτύπωση, εκτυπώστε μια αναφορά ελέγχου λειτουργίας προτού αντικαταστήσετε τα δοχεία μελάνης. Η αναφορά αυτή προσφέρει χρήσιμες πληροφορίες για διάφορα θέματα της συσκευής, συμπεριλαμβανομένων και των δοχείων μελάνης.

Για να εκτυπώσετε μια αναφορά ελέγχου λειτουργίας

1. Τοποθετήστε αχρησιμοποίητο, απλό, λευκό χαρτί letter, A4 ή legal στο δίσκο εισόδου.
2. Πατήστε **Ρύθμιση**.
3. Πατήστε **2** και μετά πατήστε **4**. Έτσι μπορείτε να επιλέξετε το **Αναφορά εκτύπωσης** και, στη συνέχεια, το **Αναφορά ελέγχου λειτουργίας**.

Η συσκευή HP All-in-One εκτυπώνει μια αναφορά ελέγχου λειτουργίας, η οποία μπορεί να υποδείξει την πηγή του προβλήματος εκτύπωσης. Παρακάτω εικονίζεται ένα παράδειγμα της περιοχής ελέγχου μελάνης στην αναφορά.

4. Βεβαιωθείτε ότι οι γραμμές χρώματος εκτείνονται σε όλη τη σελίδα.



Εάν η μαύρη γραμμή λείπει, αν είναι ξεθωριασμένη, παρουσιάζει ραβδώσεις ή γραμμές, ενδέχεται να υπάρχει πρόβλημα με το δοχείο μαύρης μελάνης στη δεξιά υποδοχή.

Εάν κάποια από τις υπόλοιπες τρεις γραμμές λείπει, αν είναι ξεθωριασμένη, παρουσιάζει ραβδώσεις ή γραμμές, ενδέχεται να υπάρχει πρόβλημα με το δοχείο μελάνης τριών χρωμάτων στην αριστερή υποδοχή.



Εάν οι γραμμές χρωμάτων δεν εμφανίζονται σε μαύρο, κυανό, ματζέντα και κίτρινο, μπορεί να πρέπει να καθαρίσετε τα δοχεία μελάνης. Εάν το πρόβλημα δεν επιλύεται με τον καθαρισμό των δοχείων μελάνης, ίσως πρέπει να αντικαταστήσετε τα δοχεία μελάνης.

Εργασία με τα δοχεία μελάνης

Για να εξασφαλίσετε την καλύτερη ποιότητα εκτύπωσης από τη συσκευή HP All-in-One, πρέπει να εκτελείτε ορισμένες απλές εργασίες συντήρησης και, όταν λαμβάνετε ειδοποίηση με μήνυμα στην οθόνη, να αντικαθιστάτε τα δοχεία μελάνης.

- Χειρισμός δοχείων μελάνης
- Αντικατάσταση δοχείων μελάνης
- Ευθυγράμμιση δοχείων μελάνης
- Καθαρισμός δοχείων μελάνης
- Καθαρισμός επαφών δοχείων μελάνης

Χειρισμός δοχείων μελάνης

Πριν αντικαταστήσετε ή καθαρίσετε ένα δοχείο μελάνης, θα πρέπει να γνωρίζετε τα ονόματα των εξαρτημάτων και πώς να χειρίζεστε τα δοχεία μελάνης.

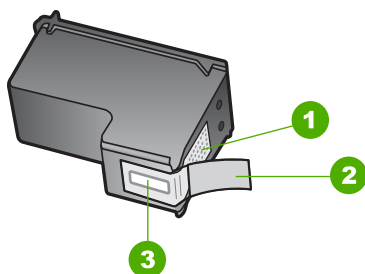

1	Χάλκινες επαφές
2	Πλαστική ταινία με ροζ άκρα κοπής (πρέπει να αφαιρεθεί πριν την εγκατάσταση)
3	Ακροφύσια μελάνης κάτω από την ταινία

Κρατάτε τα δοχεία μελάνης από τις δύο μαύρες πλαστικές πλευρές με την ετικέτα τους προς τα πάνω. Μην αγγίζετε τις χάλκινες επαφές ή τα ακροφύσια μελάνης.



Σημείωση Χειρίζεστε τα δοχεία μελάνης με προσοχή. Εάν τα δοχεία μελάνης πέσουν ή χτυπηθούν ενδέχεται να δημιουργηθούν προσωρινά προβλήματα εκτύπωσης ή ακόμη και μόνιμη βλάβη.

Αντικατάσταση δοχείων μελάνης

Ακολουθήστε αυτές τις οδηγίες όταν η στάθμη της μελάνης είναι χαμηλή.



Σημείωση Όταν το επίπεδο μελάνης των δοχείων είναι χαμηλό, στην οθόνη εμφανίζεται ένα μήνυμα. Μπορείτε επίσης να ελέγξετε τα επίπεδα μελάνης χρησιμοποιώντας το λογισμικό που έχει εγκατασταθεί με το HP All-in-One.

Όταν στην οθόνη εμφανιστεί ένα μήνυμα χαμηλού επιπέδου μελάνης, βεβαιωθείτε ότι έχετε διαθέσιμο ένα νέο δοχείο μελάνης προς αντικατάσταση. Θα πρέπει επίσης να αντικαθιστάτε τα δοχεία μελάνης όταν το κείμενο εκτυπώνεται αχνό ή όταν παρατηρείτε προβλήματα στην ποιότητα εκτύπωσης που σχετίζονται με τα δοχεία μελάνης.

Για να παραγγείλετε δοχεία μελάνης για τη συσκευή HP All-in-One, επισκεφθείτε τη διεύθυνση www.hp.com/learn/suresupply. Εάν σας ζητηθεί, επιλέξτε χώρα/περιοχή, ακολουθήστε τις οδηγίες για να επιλέξετε το προϊόν σας και κάντε κλικ σε έναν από τους συνδέσμους αγοράς στη σελίδα.

Για λίστα των αριθμών δοχείων μελάνης, ανατρέξτε στο οπισθόφυλλο του οδηγού.

Για να αντικαταστήσετε τα δοχεία μελάνης

1. Βεβαιωθείτε ότι η συσκευή HP All-in-One είναι ενεργοποιημένη.



Προσοχή Εάν η συσκευή HP All-in-One είναι απενεργοποιημένη, όταν ανοίγετε τη θύρα για να αποκτήσετε πρόσβαση στα δοχεία μελάνης, το HP All-in-One δεν θα απελευθερώσει τα δοχεία για αλλαγή. Μπορεί να προκαλέσετε βλάβη στη συσκευή HP All-in-One εάν τα δοχεία μελάνης δεν είναι ασφαλώς τοποθετημένα στη δεξιά πλευρά, όταν επιχειρήσετε να τα αφαιρέσετε.

2. Ανοίξτε τη θύρα πρόσβασης του δοχείου μελάνης.
Ο φορέας δοχείων μελάνης θα πρέπει να μετακινηθεί στην ακραία δεξιά πλευρά της συσκευής HP All-in-One. Εάν ο φορέας δοχείων μελάνης δεν μετακινηθεί στη δεξιά πλευρά, κλείστε τη θύρα. Στη συνέχεια, απενεργοποιήστε το HP All-in-One, και θέστε το ξανά σε λειτουργία.

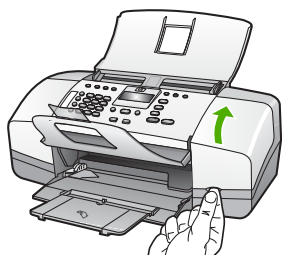

3. Περιμένετε μέχρι ο φορέας των δοχείων μελάνης να παραμείνει σταθερός και αθόρυβος και πιέστε ελαφρά ένα δοχείο μελάνης για να το απελευθερώσετε. Εάν θέλετε να αντικαταστήσετε το δοχείο μελάνης τριών χρωμάτων, αφαιρέστε το δοχείο μελάνης από την υποδοχή που βρίσκεται στα αριστερά. Εάν θέλετε να αντικαταστήσετε το δοχείο μαύρης μελάνης, αφαιρέστε το δοχείο μελάνης από την υποδοχή που βρίσκεται στα δεξιά.

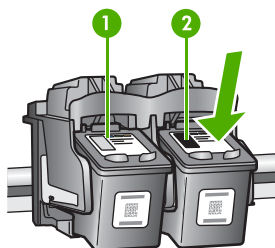

- | | |
|---|--|
| 1 | Υποδοχή για το δοχείο μελάνης τριών χρωμάτων |
| 2 | Υποδοχή για το δοχείο μαύρης μελάνης |

4. Τραβήξτε το δοχείο μελάνης προς το μέρος σας ώσπου να βγει από την υποδοχή του.
5. Εάν αφαιρείτε το δοχείο μελάνης επειδή έχει χαμηλά επίπεδα μελάνης ή καθόλου μελάνη, ανακυκλώστε το. Το πρόγραμμα ανακύκλωσης αναλώσιμων HP Inkjet είναι διαθέσιμο σε πολλές χώρες/περιοχές και σας δίνει τη δυνατότητα να ανακυκλώσετε τα χρησιμοποιημένα δοχεία μελάνης, χωρίς χρέωση. Για περισσότερες πληροφορίες, επισκεφθείτε την παρακάτω τοποθεσία web: www.hp.com/recycle
6. Αφαιρέστε τη συσκευασία του νέου δοχείου μελάνης και προσέχοντας να αγγίξετε μόνο το μαύρο πλαστικό, αφαιρέστε απαλά την πλαστική ταινία τραβώντας τη ροζ προεξοχή.

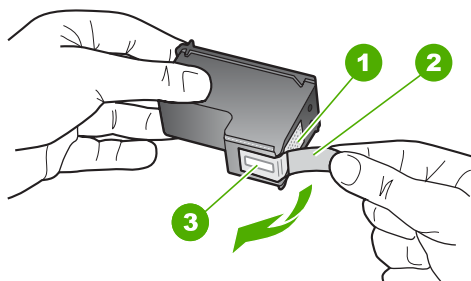

- | | |
|---|--|
| 1 | Χάλκινες επαφές |
| 2 | Πλαστική ταινία με ροζ προεξοχή (πρέπει να αφαιρεθεί πριν την εγκατάσταση) |
| 3 | Ακροφύσια μελάνης κάτω από την ταινία |

Προσοχή Μην αγγίζετε τις χάλκινες επαφές ή τα ακροφύσια μελάνης. Εάν αγγίξετε αυτά τα εξαρτήματα, μπορεί να προκαλέσετε φραγή δοχείων μελάνης και προβλήματα στη μελάνη, καθώς και κακές ηλεκτρικές συνδέσεις.



7. Σύρετε το νέο δοχείο μελάνης προς τα εμπρός μέχρι να εισέλθει στην άδεια υποδοχή. Στη συνέχεια, πιέστε απαλά το πάνω μέρος του δοχείου μελάνης προς τα εμπρός μέχρι να ασφαλίσει μέσα στην υποδοχή.
Εάν θέλετε να τοποθετήσετε δοχείο μελάνης τριών χρωμάτων, σύρετέ το μέσα στην αριστερή υποδοχή.
Εάν θέλετε να τοποθετήσετε δοχείο μαύρης μελάνης ή δοχείο μελάνης φωτογραφικής εκτύπωσης, σύρετέ το μέσα στη δεξιά υποδοχή.

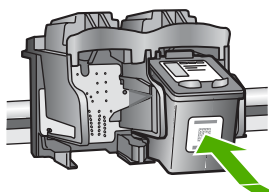

8. Κλείστε τη θύρα πρόσβασης του δοχείου μελάνης.

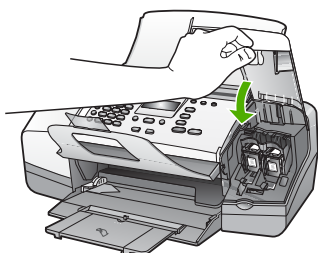

9. Εάν τοποθετήσατε ένα νέο φορέα δοχείων μελάνης, ξεκινάει η διαδικασία ευθυγράμμισης φορέων δοχείων μελάνης.
10. Βεβαιωθείτε ότι έχετε εισάγει απλό χαρτί στο δίσκο εισόδου, και στη συνέχεια πατήστε **OK**.
Το HP All-in-One εκτυπώνει ένα φύλλο ευθυγράμμισης δοχείου μελάνης.
11. Τοποθετήστε το φύλλο ευθυγράμμισης δοχείου μελάνης με την εκτυπωμένη όψη προς τα κάτω και το επάνω μέρος της σελίδας πρώτο στο κέντρο του δίσκου του τροφοδότη εγγράφων, και στην συνέχεια πατήστε **OK**.
Το HP All-in-One ευθυγραμμίζει τα δοχεία μελάνης. Ανακυκλώστε ή απορρίψτε το φύλλο ευθυγράμμισης δοχείου μελάνης.

Ευθυγράμμιση δοχείων μελάνης

Το HP All-in-One σας ζητά να ευθυγραμμίσετε τα δοχεία κάθε φορά που τοποθετείτε ή αντικαθιστάτε ένα δοχείο μελάνης. Μπορείτε επίσης να ευθυγραμμίσετε τα δοχεία μελάνης οποιαδήποτε στιγμή από τον πίνακα ελέγχου ή χρησιμοποιώντας το λογισμικό που εγκαταστήσατε με το HP All-in-One. Η ευθυγράμμιση των δοχείων μελάνης εξασφαλίζει εκτυπώσεις υψηλής ποιότητας.



Σημείωση Εάν αφαιρέσετε και εγκαταστήσετε εκ νέου το ίδιο δοχείο μελάνης, η συσκευή HP All-in-One δεν θα σας ζητήσει να πραγματοποιήσετε ευθυγράμμιση των δοχείων μελάνης. Η συσκευή HP All-in-One θυμάται τις τιμές ευθυγράμμισης για το συγκεκριμένο δοχείο μελάνης, έτσι δεν χρειάζεται να το ευθυγραμμίσετε ξανά.

Για να ευθυγραμμίσετε τα δοχεία μελάνης από τον πίνακα ελέγχου όταν σας ζητηθεί

1. Τοποθετήστε αχρησιμοποίητο, απλό, λευκό χαρτί letter, A4 ή legal στο δίσκο εισόδου.



Σημείωση Εάν κατά την ευθυγράμμιση των δοχείων μελάνης στο δίσκο εισόδου είχατε τοποθετήσει έγχρωμο χαρτί, η ευθυγράμμιση θα αποτύχει. Τοποθετήστε απλό, αχρησιμοποίητο λευκό χαρτί στο δίσκο εισόδου και πραγματοποιήστε την ευθυγράμμιση ξανά.

Εάν η ευθυγράμμιση αποτύχει ξανά, ενδεχομένως ο αισθητήρας ή το δοχείο μελάνης να είναι ελαττωματικά. Επικοινωνήστε με την Υποστήριξη HP. Πηγαίστε στη διεύθυνση www.hp.com/support. Εάν σας ζητηθεί, επιλέξτε τη χώρα/περιοχή σας και, στη συνέχεια, κάντε κλικ στο **Επικοινωνία με την HP** για πληροφορίες σχετικά με το πώς να ζητήσετε τεχνική υποστήριξη.

- Το HP All-in-One εκτυπώνει ένα φύλλο ευθυγράμμισης δοχείου μελάνης.
2. Τοποθετήστε το φύλλο ευθυγράμμισης δοχείου μελάνης με την εκτυπωμένη όψη προς τα κάτω και στο κέντρο επάνω του δίσκου τροφοδότη εγγράφων και στην συνέχεια πατήστε **OK**.
Το HP All-in-One ευθυγραμμίζει τα δοχεία μελάνης. Ανακυκλώστε ή απορρίψτε το φύλλο ευθυγράμμισης δοχείου μελάνης.

Για να ευθυγραμμίσετε τα δοχεία από τον πίνακα ελέγχου οποιαδήποτε στιγμή

1. Τοποθετήστε αχρησιμοποίητο, απλό, λευκό χαρτί letter, A4 ή legal στο δίσκο εισόδου.



Σημείωση Εάν κατά την ευθυγράμμιση των δοχείων μελάνης στο δίσκο εισόδου είχατε τοποθετήσει έγχρωμο χαρτί, η ευθυγράμμιση θα αποτύχει. Τοποθετήστε απλό, αχρησιμοποίητο λευκό χαρτί στο δίσκο εισόδου και πραγματοποιήστε την ευθυγράμμιση ξανά.

Εάν η ευθυγράμμιση αποτύχει ξανά, ενδεχομένως ο αισθητήρας ή το δοχείο μελάνης να είναι ελαττωματικά. Επικοινωνήστε με την Υποστήριξη HP. Πηγαίστε στη διεύθυνση www.hp.com/support. Εάν σας ζητηθεί, επιλέξτε τη χώρα/περιοχή σας και, στη συνέχεια, κάντε κλικ στο **Επικοινωνία με την HP** για πληροφορίες σχετικά με το πώς να ζητήσετε τεχνική υποστήριξη.

2. Πατήστε **Ρύθμιση**.
3. Πατήστε **6** και μετά πατήστε **2**.
Αυτό επιλέγει **Εργαλεία** και μετά επιλέγει **Ευθυγράμμιση δοχείων μελάνης**.
Το HP All-in-One εκτυπώνει ένα φύλλο ευθυγράμμισης δοχείου μελάνης.
4. Τοποθετήστε το φύλλο ευθυγράμμισης δοχείου μελάνης με την εκτυπωμένη όψη προς τα κάτω και στο κέντρο επάνω του δίσκου τροφοδότη εγγράφων και στην συνέχεια πατήστε **OK**.
Το HP All-in-One ευθυγραμμίζει τα δοχεία μελάνης. Ανακυκλώστε ή απορρίψτε το φύλλο ευθυγράμμισης δοχείου μελάνης.

Καθαρισμός δοχείων μελάνης

Χρησιμοποιήστε αυτή τη λειτουργία όταν μια αναφορά ελέγχου λειτουργίας εμφανίζει ραβδώσεις ή λευκές γραμμές ή όταν ένα χρώμα εμφανίζεται θολό μετά την τοποθέτηση ενός δοχείου μελάνης για πρώτη φορά. Μην καθαρίζετε τα δοχεία μελάνης χωρίς λόγο, καθώς σπαταλάτε μελάνη και ελαττώνεται η διάρκεια ζωής των ακροφυσίων μελάνης.

Για να καθαρίσετε τα δοχεία μελάνης από τον πίνακα ελέγχου

1. Τοποθετήστε αχρησιμοποίητο, απλό, λευκό χαρτί letter, A4 ή legal στο δίσκο εισόδου.
2. Πατήστε **Ρύθμιση**.
3. Πατήστε **6** και μετά πατήστε **1**.
Έτσι μπορείτε να επιλέξετε το **Εργαλεία** και, στη συνέχεια, το **Καθαρισμός δοχείου μελάνης**.
Η συσκευή HP All-in-One εκτυπώνει μια σελίδα, την οποία μπορείτε να ανακυκλώσετε ή να πετάξετε.

Εάν η ποιότητα του αντιγράφου ή της εκτύπωσης φαίνεται κακή αφού έχετε καθαρίσει τα δοχεία, δοκιμάστε να καθαρίσετε τις επαφές των δοχείων μελάνης πριν αντικαταστήσετε το χαλασμένο δοχείο.

Καθαρισμός επαφών δοχείων μελάνης

Καθαρίστε τις επαφές των δοχείων μελάνης μόνο αν λαμβάνετε συνεχώς μηνύματα στην οθόνη, με τα οποία σας ζητείται να ελέγξετε ένα δοχείο έπειτα από τον καθαρισμό ή την ευθυγράμμιση των δοχείων μελάνης.

Πριν καθαρίσετε τις επαφές των δοχείων μελάνης, αφαιρέστε το δοχείο μελάνης και βεβαιωθείτε ότι τίποτα δεν καλύπτει τις επαφές του δοχείου και τοποθετήστε το ξανά. Αν συνεχίζετε να λαμβάνετε μηνύματα για να ελέγξετε τα δοχεία μελάνης, καθαρίστε τις επαφές των δοχείων.

Βεβαιωθείτε ότι διαθέτετε τα παρακάτω υλικά:

- Κομμάτια αφρολέξ, ύφασμα χωρίς χνούδι, ή οποιοδήποτε μαλακό υλικό που δεν σχίζεται και δεν αφήνει χνούδι.



Συμβουλή Τα φίλτρα του καφέ δεν αφήνουν χνούδι και εξυπηρετούν για τον καθαρισμό των δοχείων μελάνης.

- Απιονισμένο, φιλτραρισμένο ή εμφιαλωμένο νερό (το νερό της βρύσης μπορεί να περιέχει μολυσματικές ουσίες οι οποίες ενδέχεται να προκαλέσουν βλάβη στα δοχεία μελάνης).



Προσοχή Μην χρησιμοποιείτε πεπεσμένα καθαριστικά ή αλκοόλη για τον καθαρισμό των επαφών των δοχείων μελάνης. Είναι δυνατό να προκληθεί βλάβη στο δοχείο μελάνης ή στο HP All-in-One.

Για να καθαρίσετε τις επαφές των δοχείων μελάνης

1. Ενεργοποιήστε τη συσκευή HP All-in-One και ανοίξτε τη θύρα πρόσβασης των δοχείων μελάνης.
Ο φορέας δοχείων μελάνης μετακινείται στην ακραία δεξιά πλευρά της συσκευής HP All-in-One.
2. Περιμένετε μέχρι ο φορέας των δοχείων μελάνης να παραμείνει σταθερός και αθόρυβος και αποσυνδέστε το καλώδιο τροφοδοσίας από το πίσω μέρος της συσκευής HP All-in-One.



Σημείωση Ανάλογα με το πόση ώρα είναι αποσυνδεδεμένη η συσκευή HP All-in-One, η ημερομηνία και η ώρα ενδέχεται να διαγραφούν. Θα πρέπει να ρυθμίσετε ξανά την ημερομηνία και την ώρα, όταν ξανασυνδέσετε το καλώδιο στη συσκευή.

3. Πιέστε ελαφρά το δοχείο μελάνης για να το ελευθερώσετε και στη συνέχεια τραβήξτε το προς το μέρος σας για να βγει από την υποδοχή του.



Σημείωση Μην αφαιρείτε και τα δύο δοχεία μελάνης ταυτόχρονα. Αφαιρείτε και καθαρίζετε ένα δοχείο μελάνης κάθε φορά. Μην αφήνετε τα δοχεία μελάνης έξω από τη συσκευή HP All-in-One για περισσότερο από 30 λεπτά.

4. Ελέγξτε τις επαφές του δοχείου μελάνης για υπολείμματα μελάνης και σκόνης.
5. Βρέξτε ένα κομμάτι αφρολέξ ή ένα ύφασμα χωρίς χνούδι σε απιονισμένο νερό και στύψτε το.
6. Κρατήστε το δοχείο μελάνης από τις δύο του πλευρές.
7. Καθαρίστε μόνο τις χάλκινες επαφές. Αφήστε τα δοχεία μελάνης να στεγνώσουν για περίπου δέκα λεπτά.

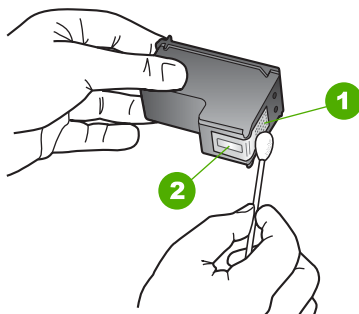

- | | |
|---|-------------------------------|
| 1 | Χάλκινες επαφές |
| 2 | Ακροφύσια (μην τα καθαρίζετε) |

8. Σύρετε το δοχείο μελάνης για να μπει ξανά στην υποδοχή του. Πιέστε το δοχείο μελάνης προς τα μπροστά μέχρι να ασφαλίσει στη θέση του.
9. Επαναλάβετε αν χρειάζεται για το δεύτερο δοχείο μελάνης.
10. Κλείστε προσεκτικά τη θύρα πρόσβασης των δοχείων μελάνης και συνδέστε το καλώδιο τροφοδοσίας στο πίσω μέρος της συσκευής HP All-in-One.

10 Παραγγελία αναλωσίμων

Μπορείτε να παραγγείλετε προϊόντα HP, όπως συνιστώμενους τύπους χαρτιού και δοχεία μελάνης, ηλεκτρονικά από την τοποθεσία web της HP.

- [Παραγγελία χαρτιού ή άλλων μέσων](#)
- [Παραγγελία δοχείων μελάνης](#)
- [Παραγγελία άλλων αναλωσίμων](#)

Παραγγελία χαρτιού ή άλλων μέσων

Για να παραγγείλετε χαρτιά και άλλο εξοπλισμό HP, όπως Φωτογραφικό χαρτί ανώτερης ποιότητας HP ή Χαρτί HP All-in-One, επισκεφτείτε τη διεύθυνση www.hp.com/learn/suresupply. Εάν σας ζητηθεί, επιλέξτε χώρα/περιοχή, ακολουθήστε τις οδηγίες για να επιλέξετε το προϊόν σας και κάντε κλικ σε έναν από τους συνδέσμους αγοράς στη σελίδα.

Παραγγελία δοχείων μελάνης

Για λίστα των αριθμών παραγγελίας δοχείων μελάνης, ανατρέξτε στο οπισθόφυλλο αυτού του οδηγού. Μπορείτε επίσης να χρησιμοποιήσετε το λογισμικό που συνοδεύει τη συσκευή HP All-in-One για να βρείτε τον αριθμό αναπαραγγελίας για όλα τα δοχεία μελάνης. Μπορείτε να παραγγείλετε δοχεία μελάνης ηλεκτρονικά, από την τοποθεσία web της HP. Επιπλέον, μπορείτε να επικοινωνήσετε με έναν τοπικό μεταπωλητή της HP για να βρείτε ποιοι είναι οι σωστοί αριθμοί αναπαραγγελίας δοχείων μελάνης για τη συσκευή σας και να αγοράσετε δοχεία μελάνης.

Για να παραγγείλετε χαρτιά και άλλο εξοπλισμό HP, επισκεφτείτε τη διεύθυνση www.hp.com/learn/suresupply. Εάν σας ζητηθεί, επιλέξτε χώρα/περιοχή, ακολουθήστε τις οδηγίες για να επιλέξετε το προϊόν σας και κάντε κλικ σε έναν από τους συνδέσμους αγοράς στη σελίδα.



Σημείωση Η ηλεκτρονική παραγγελία δοχείων μελάνης δεν υποστηρίζεται σε όλες τις χώρες/περιοχές. Εάν δεν υποστηρίζεται στη χώρα/περιοχή σας, επικοινωνήστε με έναν τοπικό μεταπωλητή της HP για πληροφορίες σχετικά με την αγορά δοχείων μελάνης.

Για να παραγγείλετε δοχεία μελάνης μέσω του λογισμικού HP Photosmart

1. Στο **Κέντρο λειτουργιών HP** κάντε κλικ στην επιλογή **Ρυθμίσεις**, τοποθετήστε το δείκτη στη επιλογή **Ρυθμίσεις εκτύπωσης** και κάντε κλικ στο **Εργαλειοθήκη εκτυπωτή**.



Σημείωση Μπορείτε επίσης να ανοίξετε την **Εργαλειοθήκη εκτυπωτή** από το πλαίσιο διαλόγου **Ιδιότητες εκτύπωσης**. Στο πλαίσιο διαλόγου **Ιδιότητες εκτύπωσης**, κάντε κλικ στην καρτέλα **Υπηρεσίες** και στη συνέχεια κάντε κλικ στην καρτέλα **Εκτέλεση εργασιών σέρβις σε αυτήν τη συσκευή**.

2. Κάντε κλικ στην καρτέλα **Εκτιμώμενα επίπεδα μελάνης**.

3. Κάντε κλικ στο **Πληροφορίες παραγγελίας δοχείων μελάνης**. Εμφανίζονται οι αριθμοί αναπαραγγελίας για τα δοχεία μελάνης.
4. Κάντε κλικ στην επιλογή **Ηλεκτρονική παραγγελία**. Η HP αποστέλλει λεπτομερείς πληροφορίες για τον εκτυπωτή, συμπεριλαμβανομένου του αριθμού μοντέλου, του αριθμού σειράς και των επιπέδων μελάνης, σε έναν εξουσιοδοτημένο ηλεκτρονικό μεταπωλητή. Τα αναλώσιμα που χρειάζεστε είναι προεπιλεγμένα. Μπορείτε να αλλάξετε τις ποσότητες, να προσθέσετε ή να διαγράψετε στοιχεία και έπειτα να ενεργοποιήσετε τις επιλογές σας.

Για να βρείτε τον αριθμό αναπαραγγελίας από το λογισμικό HP Photosmart Mac

1. Στη γραμμή εργασιών HP Photosmart Studio επιλέξτε **Συσκευές**. Εμφανίζεται το παράθυρο **HP Device Manager**.
2. Βεβαιωθείτε ότι είναι επιλεγμένη η συσκευή HP All-in-One στο αναδυόμενο μενού **Συσκευές**.
3. Στο αναδυόμενο μενού **Πληροφορίες και ρυθμίσεις**, επιλέξτε **Συντήρηση εκτυπωτή**. Ανοίγει το παράθυρο **Επιλογή εκτυπωτή**.
4. Αν εμφανιστεί το πλαίσιο διαλόγου **Επιλογή εκτυπωτή**, επιλέξτε το HP All-in-One και μετά κάντε κλικ στο **Εκκίνηση βοηθητικού προγράμματος**. Εμφανίζεται το παράθυρο **Βοηθητικό πρόγραμμα εκτυπωτή HP**.
5. Στη λίστα **Ρυθμίσεις διαμόρφωσης** κάντε κλικ στο **Πληροφορίες αναλωσίμων**. Εμφανίζονται οι αριθμοί αναπαραγγελίας για τα δοχεία μελάνης.
6. Εάν θέλετε να παραγγείλετε δοχεία μελάνης, κάντε κλικ στο **Κατάσταση αναλωσίμων** στην περιοχή **Ρυθμίσεις διαμόρφωσης**, και στη συνέχεια κάντε κλικ στην επιλογή **Παραγγελία αναλωσίμων HP**.

Παραγγελία άλλων αναλωσίμων

Για να παραγγείλετε άλλα αναλώσιμα, όπως λογισμικό HP All-in-One, ένα αντίγραφο του Οδηγού χρήσης, έναν Οδηγό ρύθμισης ή άλλα ανταλλακτικά εξαρτήματα, καλέστε τον αριθμό τηλεφώνου που αντιστοιχεί στη χώρα/περιοχή σας:

Χώρα/περιοχή	Αριθμός για παραγγελίες
Ανατολική Ασία (εκτός από την Ιαπωνία)	65.272 5300
Αυστραλία	1300 721 147
Ευρώπη	+49 180 5 290220 (Γερμανία) +44 870 606 9081 (Η.Β.)
Νέα Ζηλανδία	0800 441 147
Νότια Αφρική	+27 (0)11 8061030
Η.Π.Α. και Καναδάς	1-800-HP-INVENT (1-800-474-6836)

Για να παραγγείλετε αναλώσιμα σε άλλες χώρες/περιοχές που δεν εμφανίζονται στη λίστα, επισκεφτείτε τη διεύθυνση www.hp.com/support. Εάν σας ζητηθεί, επιλέξτε χώρα/

περιοχή και κάντε κλικ στο **Επικοινωνία με την HP** για πληροφορίες σχετικά με την κλήση τεχνικής υποστήριξης.

11 Πληροφορίες αντιμετώπισης προβλημάτων

Το κεφάλαιο αυτό περιέχει πληροφορίες αντιμετώπισης προβλημάτων για τη συσκευή HP All-in-One. Ειδικές πληροφορίες παρέχονται για ζητήματα εγκατάστασης και διαμόρφωσης και για ορισμένα λειτουργικά θέματα. Για περισσότερες πληροφορίες σχετικά με τη αντιμετώπιση προβλημάτων, ανατρέξτε στην ηλεκτρονική Βοήθεια που συνοδεύει το λογισμικό.

Πολλά προβλήματα δημιουργούνται όταν η συσκευή HP All-in-One συνδεθεί στον υπολογιστή με καλώδιο USB πριν την εγκατάσταση του λογισμικού HP All-in-One στον υπολογιστή. Εάν συνδέσατε τη συσκευή HP All-in-One στον υπολογιστή πριν σας το ζητήσει η οθόνη εγκατάστασης του λογισμικού, ακολουθήστε αυτά τα βήματα:

Αντιμέτωπιση κοινών προβλημάτων ρύθμισης

1. Αποσυνδέστε το καλώδιο USB από τον υπολογιστή.
2. Καταργήστε την εγκατάσταση του λογισμικού (εάν το έχετε ήδη εγκαταστήσει).
3. Επανεκκινήστε τον υπολογιστή σας.
4. Απενεργοποιήστε τη συσκευή HP All-in-One, περιμένετε ένα λεπτό και έπειτα ενεργοποιήστε την ξανά.
5. Εγκαταστήστε ξανά το λογισμικό HP All-in-One.



Προσοχή Μην συνδέσετε το καλώδιο USB στον υπολογιστή πριν σας το ζητήσει η οθόνη του λογισμικού εγκατάστασης.

Για πληροφορίες σχετικά με την εγκατάσταση και την κατάργηση της εγκατάστασης του λογισμικού, δείτε [Κατάργηση και επανεγκατάσταση του λογισμικού](#).

Δείτε την παρακάτω λίστα για πληροφορίες σχετικά με άλλα θέματα που περιγράφονται σε αυτό το κεφάλαιο.

Επιπλέον θέματα αντιμετώπισης προβλημάτων σε αυτό τον Οδηγό χρήσης

- **Αντιμέτωπιση προβλημάτων ρύθμισης:** Περιέχει πληροφορίες σχετικά με την εγκατάσταση του υλικού, την εγκατάσταση του λογισμικού, τη ρύθμιση του φαξ και πληροφορίες αντιμετώπισης προβλημάτων.
- **Αντιμέτωπιση προβλημάτων λειτουργίας:** Περιέχει πληροφορίες σχετικά με θέματα που ενδέχεται να προκύψουν κατά τη διάρκεια κανονικών εργασιών όταν χρησιμοποιείτε τις λειτουργίες του HP All-in-One.

Επίσης είναι διαθέσιμες επιπλέον πηγές πληροφοριών για την αντιμετώπιση προβλημάτων που αφορούν το λογισμικό HP All-in-One ή HP Photosmart. Δείτε την ενότητα [Εύρεση περισσότερων πληροφοριών](#).

Εάν δεν μπορείτε να επιλύσετε το πρόβλημα χρησιμοποιώντας την ηλεκτρονική Βοήθεια ή τις τοποθεσίες της HP στο web, καλέστε την Υποστήριξη HP στον αντίστοιχο αριθμό για τη χώρα/περιοχή σας.

Εμφάνιση του αρχείου Readme

Για πληροφορίες σχετικά με απαιτήσεις συστήματος και πιθανά προβλήματα εγκατάστασης, μπορείτε να ανατρέξετε στο αρχείο Readme.

- Από έναν υπολογιστή με λειτουργικό περιβάλλον Windows, μπορείτε να αποκτήσετε πρόσβαση στο αρχείο Readme, κάνοντας κλικ στο κουμπί **Έναρξη**, τοποθετώντας το δείκτη στην επιλογή **Προγράμματα** ή **Όλα τα προγράμματα**, **HP**, **Σειρά OfficeJet All-in-One 4300** και, στη συνέχεια, κάνοντας κλικ στο **Readme**.
- Από έναν υπολογιστή Mac, μπορείτε να αποκτήσετε πρόσβαση στο αρχείο Readme εάν κάνετε διπλό κλικ στο εικονίδιο που βρίσκεται στο πρώτο επίπεδο του HP All-in-One CD-ROM με το λογισμικό.

Αντιμετώπιση προβλημάτων εγκατάστασης

Αυτή η ενότητα περιλαμβάνει συμβουλές αντιμετώπισης προβλημάτων εγκατάστασης και διαμόρφωσης για ορισμένα από τα πλέον συνηθισμένα θέματα που σχετίζονται με την εγκατάσταση του υλικού, του λογισμικού και του φαξ.

Αντιμετώπιση προβλημάτων εγκατάστασης υλικού

Χρησιμοποιήστε αυτή την ενότητα για να επιλύσετε προβλήματα, τα οποία ενδέχεται να συναντήσετε κατά την εγκατάσταση του υλικού της συσκευής HP All-in-One.

Η συσκευή HP All-in-One δεν ενεργοποιείται

Αιτία Η συσκευή HP All-in-One δεν είναι σωστά συνδεδεμένη σε πηγή τροφοδοσίας.

Λύση

- Βεβαιωθείτε ότι το καλώδιο τροφοδοσίας είναι καλά συνδεδεμένο στη συσκευή HP All-in-One και στο τροφοδοτικό ισχύος. Συνδέστε το καλώδιο τροφοδοσίας σε γειωμένη πρίζα, σε συσκευή προστασίας από απότομες μεταβολές τάσης ή σε πολύπριζο.

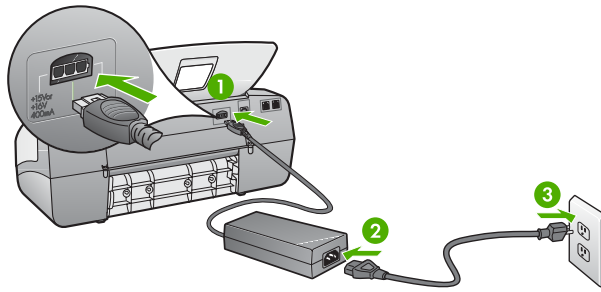

1	Σύνδεση τροφοδοσίας
2	Καλώδιο τροφοδοσίας και τροφοδοτικό ισχύος
3	Γειωμένη πρίζα

- Εάν χρησιμοποιείτε πολύπριζο, βεβαιωθείτε ότι είναι ενεργοποιημένο. Διαφορετικά, δοκιμάστε να συνδέσετε απευθείας τη συσκευή HP All-in-One σε μια γειωμένη πρίζα.
- Δοκιμάστε την πηγή τροφοδοσίας για να βεβαιωθείτε ότι λειτουργεί. Συνδέστε μια συσκευή που ξέρετε ότι λειτουργεί και δείτε αν τροφοδοτείται με ρεύμα. Εάν δεν τροφοδοτείται, μπορεί να υπάρχει πρόβλημα με την πρίζα.
- Εάν έχετε συνδέσει τη συσκευή HP All-in-One σε πρίζα με διακόπτη, βεβαιωθείτε ότι ο διακόπτης είναι ενεργοποιημένος. Εάν ο διακόπτης είναι ανοικτός αλλά η συσκευή εξακολουθεί να μη λειτουργεί, ίσως υπάρχει πρόβλημα με την πρίζα.

Αιτία Πατήσατε το κουμπί **Ενεργοποίηση** πάρα πολύ γρήγορα.

Λύση Η συσκευή HP All-in-One μπορεί να μην ανταποκριθεί εάν πατήσατε το κουμπί **Ενεργοποίηση** πολύ γρήγορα. Πατήστε το κουμπί **Ενεργοποίηση** μια φορά. Ενδέχεται να χρειαστεί λίγος χρόνος μέχρι να ενεργοποιηθεί η συσκευή HP All-in-One. Εάν πατήσατε ξανά το κουμπί **Ενεργοποίηση** πριν ενεργοποιηθεί η συσκευή, ενδέχεται τα την απενεργοποιήσετε.



Προειδοποίηση Εάν η συσκευή HP All-in-One εξακολουθεί να μην ενεργοποιείται, μπορεί να έχει μηχανική βλάβη. Αποσυνδέστε τη συσκευή HP All-in-One από την πηγή τροφοδοσίας και επικοινωνήστε με την HP. Πηγαίνετε στη διεύθυνση:

www.hp.com/support

Εάν σας ζητηθεί, επιλέξτε χώρα/περιοχή και κάντε κλικ στο **Επικοινωνία με την HP** για πληροφορίες σχετικά με την κλήση τεχνικής υποστήριξης.

Έχω συνδέσει το καλώδιο USB αλλά αντιμετωπίζω προβλήματα κατά τη χρήση του HP All-in-One με τον υπολογιστή μου

Λύση Πρέπει πρώτα να εγκαταστήσετε το λογισμικό που συνόδευε τη συσκευή HP All-in-One πριν συνδέσετε το καλώδιο USB. Κατά τη διάρκεια της εγκατάστασης, μην συνδέσετε το καλώδιο USB μέχρι να εμφανιστεί σχετική οδηγία στην οθόνη. Αν συνδέσετε το καλώδιο USB πριν σας ζητηθεί μπορεί να προκληθούν σφάλματα.

Μόλις εγκαταστήσετε το λογισμικό, η σύνδεση του υπολογιστή με τη συσκευή HP All-in-One μέσω καλωδίου USB είναι πολύ απλή. Αρκεί να συνδέσετε το ένα βύσμα του καλωδίου USB στο πίσω μέρος του υπολογιστή σας και το άλλο στο πίσω μέρος του HP All-in-One. Μπορείτε να το συνδέσετε σε οποιαδήποτε θύρα USB στο πίσω μέρος του υπολογιστή.

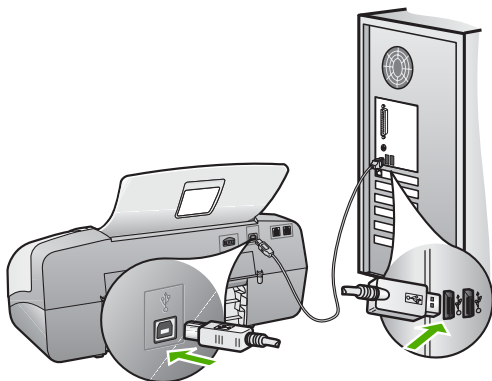

Για περισσότερες πληροφορίες σχετικά με την εγκατάσταση του λογισμικού και τη σύνδεση του καλωδίου USB, ανατρέξτε στον Οδηγό ρύθμισης που συνοδεύει τη συσκευή HP All-in-One.

Εμφανίστηκε ένα μήνυμα στην οθόνη που ζητάει να τοποθετήσω την πρόσοψη του πίνακα ελέγχου

Λύση Αυτό μπορεί να σημαίνει ότι το κάλυμμα του πίνακα ελέγχου δεν είναι τοποθετημένο ή είναι τοποθετημένο λανθασμένα. Ευθυγραμμίστε το κάλυμμα πάνω από τα κουμπιά στο πάνω μέρος της συσκευής HP All-in-One και πιέστε το ώστε να ασφαλίσει στη θέση του. Βεβαιωθείτε ότι δεν υπάρχουν κουμπιά που να έχουν παγιδευτεί κάτω από το κάλυμμα και ότι όλα τα κουμπιά είναι ορατά και εκτείνονται στο ίδιο ύψος.

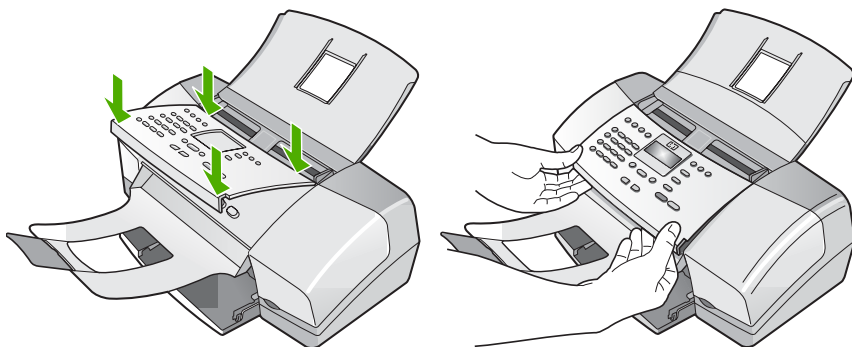

Για περισσότερες πληροφορίες σχετικά με την επισύναψη της πρόσοψης του πίνακα ελέγχου, ανατρέξτε στο Οδηγό ρύθμισης που συνοδεύει τη συσκευή HP All-in-One.

Η γλώσσα που εμφανίζεται στην οθόνη είναι λάθος

Λύση Μπορείτε να αλλάξετε τις ρυθμίσεις γλώσσας ανά πάσα στιγμή, από το **Μενού Ρύθμιση**. Για περισσότερες πληροφορίες, δείτε **Ρύθμιση γλώσσας και χώρας/περιοχής**.

Στα μενού στην οθόνη εμφανίζονται λανθασμένες τιμές

Λύση Μπορεί να επιλέξατε λάθος χώρα/περιοχή όταν ρυθμίζατε τη συσκευή HP All-in-One. Η χώρα/περιοχή που επιλέγετε προσδιορίζει τα μεγέθη χαρτιού που εμφανίζονται στην οθόνη.

Για να αλλάξετε τη χώρα/περιοχή, πρέπει να ορίσετε ξανά τις ρυθμίσεις γλώσσας. Μπορείτε να αλλάξετε τις ρυθμίσεις γλώσσας ανά πάσα στιγμή, από το **Μενού Ρύθμιση**. Για περισσότερες πληροφορίες, δείτε **Ρύθμιση γλώσσας και χώρας/περιοχής**.

Έλαβα μήνυμα στην οθόνη που ζητά να ευθυγραμμίσω τα δοχεία μελάνης

Λύση Η συσκευή HP All-in-One σας ζητά να ευθυγραμμίσετε τα δοχεία κάθε φορά που εγκαθιστάτε ένα νέο δοχείο μελάνης. Για περισσότερες πληροφορίες, ανατρέξτε στην ενότητα **Ευθυγράμμιση δοχείων μελάνης**.



Σημείωση Εάν αφαιρέσετε και εγκαταστήσετε εκ νέου το ίδιο δοχείο μελάνης, η συσκευή HP All-in-One δεν θα σας ζητήσει να πραγματοποιήσετε ευθυγράμμιση των δοχείων μελάνης. Η συσκευή HP All-in-One θυμάται τις τιμές ευθυγράμμισης για το συγκεκριμένο δοχείο μελάνης, έτσι δεν χρειάζεται να το ευθυγραμμίσετε ξανά.

Έλαβα μήνυμα στην οθόνη ότι η ευθυγράμμιση των δοχείων μελάνης απέτυχε

Αιτία Στο δίσκο εισόδου έχει τοποθετηθεί λάθος τύπος χαρτιού (για παράδειγμα, χρωματιστό χαρτί, χαρτί με κείμενο ή κάποιο ανακυκλωμένο χαρτί).

Λύση Τοποθετήστε απλό, λευκό, αχρησιμοποίητο χαρτί μεγέθους letter ή A4 στο δίσκο εισόδου και δοκιμάστε την ευθυγράμμιση ξανά.

Εάν η ευθυγράμμιση αποτύχει ξανά, ίσως ο αισθητήρας ή τα δοχεία μελάνης να είναι ελαττωματικά. Επικοινωνήστε με την Υποστήριξη HP. Πηγαίνετε στη διεύθυνση www.hp.com/support. Εάν σας ζητηθεί, επιλέξτε τη χώρα/περιοχή σας και, στη συνέχεια, κάντε κλικ στο **Επικοινωνία με την HP** για πληροφορίες σχετικά με το πώς να ζητήσετε τεχνική υποστήριξη.

Αιτία Η προστατευτική ταινία καλύπτει τα δοχεία μελάνης.

Λύση Ελέγξτε κάθε δοχείο μελάνης. Η ταινία μπορεί να αφαιρέθηκε από τις χάλκινες επαφές, αλλά μπορεί να καλύπτει ακόμα τα ακροφύσια μελάνης. Εάν η ταινία καλύπτει τα ακροφύσια μελάνης, αφαιρέστε την προσεκτικά από τα δοχεία μελάνης. Μην αγγίζετε τα ακροφύσια μελάνης ή τις χάλκινες επαφές.

Εισαγάγετε ξανά τα δοχεία μελάνης και βεβαιωθείτε ότι έχουν εισαχθεί πλήρως και ότι έχουν ασφαλίσει στη θέση τους.

Για περισσότερες πληροφορίες σχετικά με την εγκατάσταση δοχείων μελάνης δείτε [Αντικατάσταση δοχείων μελάνης](#).

Αιτία Οι επαφές πάνω δοχείο μελάνης δεν ακουμπούν τις επαφές μέσα στο δοχείο μελάνης.

Λύση Αφαιρέστε και εισαγάγετε ξανά τα δοχεία μελάνης. βεβαιωθείτε ότι έχουν εισαχθεί πλήρως και ότι έχουν ασφαλίσει στη θέση τους.

Για περισσότερες πληροφορίες σχετικά με την εγκατάσταση δοχείων μελάνης δείτε [Αντικατάσταση δοχείων μελάνης](#).

Αιτία Το δοχείο μελάνης ή ο αισθητήρας είναι ελαττωματικά.

Λύση Επικοινωνήστε με την Υποστήριξη HP. Πηγαίστε στη διεύθυνση www.hp.com/support. Εάν σας ζητηθεί, επιλέξτε τη χώρα/περιοχή σας και, στη συνέχεια, κάντε κλικ στο **Επικοινωνία με την HP** για πληροφορίες σχετικά με το πώς να ζητήσετε τεχνική υποστήριξη.

Το HP All-in-One δεν εκτυπώνει

Λύση Εάν η συσκευή HP All-in-One και ο υπολογιστής δεν επικοινωνούν, δοκιμάστε τα παρακάτω:

- Ελέγξτε την οθόνη του HP All-in-One. Εάν η οθόνη είναι κενή και η φωτεινή ένδειξη δίπλα στο κουμπί **Ενεργοποίηση** δεν είναι αναμμένη, η συσκευή HP All-in-One είναι απενεργοποιημένη. Βεβαιωθείτε ότι το καλώδιο τροφοδοσίας είναι καλά συνδεδεμένο στο HP All-in-One και σε πρίζα. Πατήστε το κουμπί **Ενεργοποίηση** για να ενεργοποιήσετε τη συσκευή HP All-in-One.
- Βεβαιωθείτε ότι τα δοχεία μελάνης έχουν εγκατασταθεί.
- Βεβαιωθείτε ότι έχετε τοποθετήσει χαρτί στο δίσκο εισόδου.
- Βεβαιωθείτε ότι στο HP All-in-One δεν έχει σημειωθεί εμπλοκή χαρτιού.
- Βεβαιωθείτε ότι στο δοχείο μελάνης δεν έχει σημειωθεί εμπλοκή. Ανοίξτε τη θύρα πρόσβασης της κεφαλής εκτύπωσης για να αποκτήσετε πρόσβαση στον χώρο του φορέα κεφαλών εκτύπωσης. Αφαιρέστε οποιαδήποτε αντικείμενα εμποδίζουν το φορέα των δοχείων μελάνης, συμπεριλαμβανομένων υλικών συσκευασίας. Απενεργοποιήστε τη συσκευή HP All-in-One και ενεργοποιήστε τη και πάλι.
- Βεβαιωθείτε ότι η ουρά εκτύπωσης της συσκευής HP All-in-One δεν έχει σταματήσει προσωρινά (Windows) ή τελείως (Mac). Εάν έχει σταματήσει, επιλέξτε την κατάλληλη ρύθμιση για να συνεχιστεί η εκτύπωση. Για περισσότερες πληροφορίες σχετικά με την πρόσβαση στην ουρά

εκτύπωσης, δείτε την τεκμηρίωση που συνόδευε το λειτουργικό σύστημα του υπολογιστή σας.

- Ελέγξτε το καλώδιο USB. Εάν χρησιμοποιείτε ένα παλιότερο καλώδιο, ίσως να μην λειτουργεί σωστά. Δοκιμάστε να συνδέσετε το καλώδιο USB σε μια άλλη συσκευή για να διαπιστώσετε αν λειτουργεί. Εάν έχετε προβλήματα, ίσως το καλώδιο USB να χρειάζεται αντικατάσταση. Βεβαιωθείτε επίσης ότι το καλώδιο δεν ξεπερνά τα 3 μέτρα σε μήκος.
- Βεβαιωθείτε ότι ο υπολογιστής σας διαθέτει δυνατότητα σύνδεσης USB. Ορισμένα λειτουργικά συστήματα, όπως τα Windows 95 και τα Windows NT, δεν υποστηρίζουν συνδέσεις USB. Για περισσότερες πληροφορίες, ελέγξτε την τεκμηρίωση που συνόδευε το λειτουργικό σύστημα.
- Ελέγξτε τη σύνδεση από τη συσκευή HP All-in-One στον υπολογιστή σας. Βεβαιωθείτε ότι το καλώδιο USB είναι καλά συνδεδεμένο στη θύρα USB στο πίσω μέρος της συσκευής HP All-in-One. Βεβαιωθείτε ότι το άλλο άκρο του καλωδίου USB είναι συνδεδεμένο στη θύρα USB του υπολογιστή. Αφού συνδέσετε το καλώδιο σωστά, απενεργοποιήστε και ενεργοποιήστε ξανά τη συσκευή HP All-in-One.

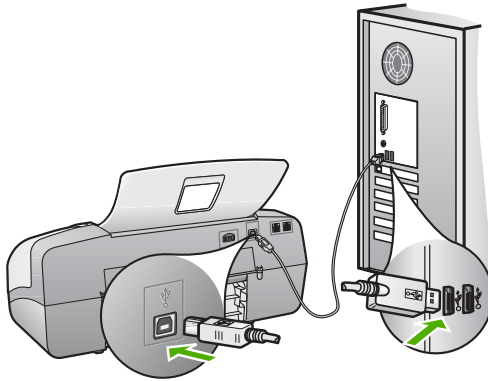

- Εάν συνδέετε τη συσκευή HP All-in-One μέσω διανομέα USB, βεβαιωθείτε ότι ο διανομέας είναι ενεργοποιημένος. Εάν ο διανομέας είναι ενεργοποιημένος, δοκιμάστε να τη συνδέσετε απευθείας στον υπολογιστή.
- Ελέγξτε άλλους εκτυπωτές ή σαρωτές. Ίσως χρειαστεί να αποσυνδέσετε παλαιότερα προϊόντα από τον υπολογιστή σας.
- Δοκιμάστε να συνδέσετε το καλώδιο USB σε άλλη θύρα USB στον υπολογιστή σας. Αφού ελέγξετε όλες τις συνδέσεις, δοκιμάστε να επανεκκινήσετε τον υπολογιστή. Απενεργοποιήστε και ενεργοποιήστε ξανά το HP All-in-One.
- Αφού ελέγξετε όλες τις συνδέσεις, δοκιμάστε να επανεκκινήσετε τον υπολογιστή. Απενεργοποιήστε και ενεργοποιήστε ξανά το HP All-in-One.
- Εάν χρειάζεται, καταργήστε και έπειτα εγκαταστήστε ξανά το λογισμικό που εγκαταστήσατε με το HP All-in-One. Για περισσότερες πληροφορίες, δείτε [Κατάργηση και επανεγκατάσταση του λογισμικού](#).

Για περισσότερες πληροφορίες σχετικά με την εγκατάσταση της συσκευής HP All-in-One και τη σύνδεση της με τον υπολογιστή σας, δείτε τον Οδηγό εγκατάστασης που συνοδεύει τη συσκευή HP All-in-One.

Έλαβα ένα μήνυμα στην οθόνη σχετικά με εμπλοκή χαρτιού ή μπλοκαρισμένο φορέα δοχείων μελάνης

Λύση Εάν στην οθόνη εμφανίζεται μήνυμα σχετικά με εμπλοκή χαρτιού ή μπλοκαρισμένο φορέα, μπορεί να υπάρχει υλικό συσκευασίας στο εσωτερικό της συσκευής HP All-in-One. Κοιτάξτε μέσα στη συσκευή και στη θύρα πρόσβασης του φορέα των δοχείων μελάνης.

Εάν αφαιρέσετε κάποιο υλικό συσκευασίας, απενεργοποιήστε τη συσκευή HP All-in-One, και στη συνέχεια θέστε την ξανά σε λειτουργία.

Αντιμετώπιση προβλημάτων εγκατάστασης λογισμικού

Εάν αντιμετωπίσετε πρόβλημα κατά την εγκατάσταση του λογισμικού, ανατρέξτε στα παρακάτω θέματα για μια πιθανή λύση. Εάν αντιμετωπίσετε πρόβλημα κατά την εγκατάσταση υλικού, ανατρέξτε στην ενότητα [Αντιμετώπιση προβλημάτων εγκατάστασης υλικού](#).

Κατά τη διάρκεια μιας κανονικής εγκατάστασης του λογισμικού HP All-in-One, εμφανίζονται τα παρακάτω φαινόμενα:

1. Το CD-ROM του λογισμικού HP All-in-One εκτελείται αυτόματα.
2. Πραγματοποιείται εγκατάσταση του λογισμικού.
3. Αντιγράφονται αρχεία στον υπολογιστή σας.
4. Σας ζητείται να συνδέσετε τη συσκευή HP All-in-One στον υπολογιστή.
5. Εμφανίζεται ένα πράσινο OK και ένα σημάδι ελέγχου σε μια οθόνη οδηγού εγκατάστασης.
6. Σας ζητείται να επανεκκινήσετε τον υπολογιστή.
7. Πραγματοποιείται εκτέλεση του **Οδηγού ρύθμισης φαξ** (Windows) ή του **Fax Setup Utility (Βοηθητικό πρόγραμμα ρύθμισης φαξ)** (Mac).
8. Εκτελείται η διαδικασία εγγραφής.

Εάν κάποιο από αυτά δεν εμφανίστηκε, ενδέχεται να υπάρχει πρόβλημα με την εγκατάσταση.

Για να ελέγξετε την εγκατάσταση σε έναν υπολογιστή Windows, ελέγξτε τα εξής:

- Πραγματοποιήστε εκκίνηση του **Κέντρο λειτουργιών HP** και ελέγξτε ότι εμφανίζονται τα παρακάτω εικονίδια: **Σάρωση εικόνας**, **Σάρωση εγγράφου**, **Αποστολή φαξ**. Εάν τα εικονίδια δεν εμφανιστούν αμέσως, ίσως πρέπει να περιμένετε μερικά λεπτά για να συνδεθεί το HP All-in-One στον υπολογιστή σας. Διαφορετικά, δείτε [Μερικά από τα κουμπιά λείπουν από το Κέντρο λειτουργιών HP \(Windows\)](#).
- Ανοίξτε το πλαίσιο διαλόγου **Εκτυπωτές** και ελέγξτε ότι στη λίστα εμφανίζεται η συσκευή HP All-in-One.
- Στη δεξιά μεριά της γραμμής εργασιών των Windows αναζητήστε το εικονίδιο HP All-in-One. Το εικονίδιο αυτό υποδεικνύει ότι το HP All-in-One είναι έτοιμο.

Κατά την εισαγωγή του CD-ROM στη μονάδα CD-ROM του υπολογιστή, δεν συμβαίνει τίποτα

Λύση Εάν η εγκατάσταση δεν "τρέξει" αυτόματα, μπορείτε να πραγματοποιήσετε εκκίνηση με μη αυτόματο τρόπο.

Για να ξεκινήσετε την εγκατάσταση από υπολογιστή με Windows

1. Στο μενού Έναρξη των Windows, κάντε κλικ στην επιλογή **Εκτέλεση**.
2. Στο πλαίσιο διαλόγου **Εκτέλεση** πληκτρολογήστε **d:\setup.exe**, και στη συνέχεια πατήστε **OK**.

Εάν η μονάδα CD-ROM δεν αντιστοιχεί στο γράμμα μονάδας D, εισαγάγετε το κατάλληλο γράμμα μονάδας.

Για να ξεκινήσετε την εγκατάσταση από Mac

1. Κάντε διπλό κλικ στο εικονίδιο CD στην επιφάνεια εργασίας για να δείτε τα περιεχόμενα του CD.
2. Κάντε διπλό κλικ στο εικονίδιο εγκατάστασης.

Εμφανίζεται η οθόνη που ελέγχει τις ελάχιστες απαιτήσεις συστήματος (Windows)

Λύση Το σύστημά σας δεν πληροί τις ελάχιστες προδιαγραφές για την εγκατάσταση του λογισμικού. Κάντε κλικ στο **Λεπτομέρειες** για να δείτε ποιο είναι το πρόβλημα και έπειτα διορθώστε το πριν επιχειρήσετε να εγκαταστήσετε το λογισμικό.

Εναλλακτικά, μπορείτε να δοκιμάσετε να εγκαταστήσετε το HP Photosmart Essential. Το HP Photosmart Essential παρέχει λιγότερη λειτουργικότητα σε σχέση με το λογισμικό HP Photosmart Premier, αλλά καταλαμβάνει λιγότερο χώρο και μνήμη στον υπολογιστή σας.

Για περισσότερες πληροφορίες σχετικά με την εγκατάσταση του λογισμικού HP Photosmart Essential, δείτε τον Οδηγό ρύθμισης που συνοδεύει τη συσκευή HP All-in-One.

Στο στοιχείο σύνδεσης USB εμφανίζεται ένα κόκκινο X

Λύση Σε κανονικές συνθήκες, εμφανίζεται ένα πράσινο σύμβολο ελέγχου το οποίο υποδηλώνει ότι η λειτουργία plug and play είναι επιτυχής. Ένα σύμβολο X υποδηλώνει ότι η λειτουργία plug and play έχει αποτύχει.

Κάντε τα παρακάτω:

1. Ελέγξτε εάν η πρόσωση του πίνακα ελέγχου είναι καλά προσαρτημένη, αποσυνδέστε το καλώδιο τροφοδοσίας της συσκευής HP All-in-One, και, στη συνέχεια, συνδέστε το ξανά.
2. Ελέγξτε ότι το καλώδιο USB και το καλώδιο τροφοδοσίας είναι συνδεδεμένα.

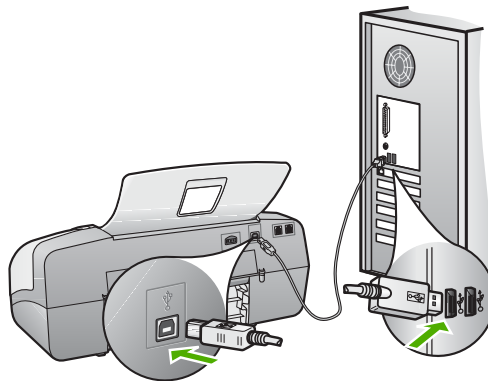

3. Κάντε κλικ στο **Επανάληψη** για να δοκιμάσετε ξανά την εγκατάσταση της λειτουργίας plug and play. Εάν δεν λειτουργήσει, προχωρήστε στο επόμενο βήμα.
4. Βεβαιωθείτε ότι το καλώδιο USB έχει εγκατασταθεί σωστά ως εξής:
 - Αποσυνδέστε το καλώδιο USB και συνδέστε το ξανά.
 - Μην συνδέετε το καλώδιο USB σε πληκτρολόγιο ή σε μη τροφοδοτούμενο διανομέα (hub).
 - Βεβαιωθείτε ότι το καλώδιο USB έχει μήκος 3 μέτρα ή λιγότερο.
 - Εάν στον υπολογιστή σας είναι συνδεδεμένες πολλές συσκευές USB, μπορεί να θέλετε να αποσυνδέσετε τις άλλες συσκευές κατά τη διάρκεια της εγκατάστασης.
5. Συνεχίστε την εγκατάσταση και επανεκκινήστε τον υπολογιστή όταν σας ζητηθεί.
6. Εάν χρησιμοποιείτε υπολογιστή με Windows, ανοίξτε το **Κέντρο λειτουργιών HP** και δείτε εάν υπάρχουν τα βασικά εικονίδια (**Σάρωση εικόνων**, **Σάρωση εγγράφου** και **Αποστολή φαξ**). Εάν δεν εμφανιστούν αυτά τα σημαντικά εικονίδια, καταργήστε την εγκατάσταση του λογισμικού και επαναλάβετε την. Για περισσότερες πληροφορίες δείτε [Κατάργηση και επανεγκατάσταση του λογισμικού](#).

Έλαβα μήνυμα ότι παρουσιάστηκε άγνωστο σφάλμα

Λύση Δοκιμάστε να συνεχίσετε την εγκατάσταση. Εάν αυτό δεν διορθώσει το πρόβλημα, διακόψτε και επανεκκινήστε την εγκατάσταση και έπειτα ακολουθήστε τις οδηγίες της οθόνης. Εάν εμφανιστεί σφάλμα, μπορεί να πρέπει να καταργήσετε την εγκατάσταση και να εγκαταστήσετε ξανά το λογισμικό. Μην διαγράψετε απλά τα αρχεία εφαρμογής του HP All-in-One από τον υπολογιστή σας. Αφαιρέστε τα με τον σωστό τρόπο χρησιμοποιώντας το βοηθητικό πρόγραμμα κατάργησης εγκατάστασης που σας δόθηκε όταν εγκαταστήσατε το λογισμικό που συνόδευε τη συσκευή HP All-in-One.

Για περισσότερες πληροφορίες, ανατρέξτε στην ενότητα [Κατάργηση και επανεγκατάσταση του λογισμικού](#).

Μερικά από τα κουμπιά λείπουν από το Κέντρο Λειτουργιών HP (Windows)

Εάν δεν εμφανίζονται τα βασικά εικονίδια (**Σάρωση εικόνας, Σάρωση εγγράφου** και **Αποστολή φαξ**), ενδέχεται να μην έχει ολοκληρωθεί η εγκατάσταση.

Λύση Σε αυτήν την περίπτωση, μπορεί να χρειαστεί να καταργήσετε και, στη συνέχεια, να εγκαταστήσετε ξανά το λογισμικό. Μην διαγράψετε τα αρχεία εφαρμογής HP All-in-One από τη μονάδα του σκληρού δίσκου. Αφαιρέστε τα με τον σωστό τρόπο, χρησιμοποιώντας το βοηθητικό πρόγραμμα κατάργησης εγκατάστασης που βρίσκεται στην ομάδα προγραμμάτων HP All-in-One. Για περισσότερες πληροφορίες, δείτε [Κατάργηση και επανεγκατάσταση του λογισμικού](#).

Ο Οδηγός ρύθμισης φαξ (Windows) ή το Βοηθητικό πρόγραμμα ρύθμισης φαξ (Mac) δεν εκκινείται

Λύση Μπορείτε να εκκινήσετε τον **Οδηγό ρύθμισης φαξ (Windows)** ή το **Fax Setup Utility (Βοηθητικό πρόγραμμα ρύθμισης φαξ) (Mac)** με μη αυτόματο τρόπο για να ολοκληρώσετε τη ρύθμιση της συσκευής HP All-in-One.

Για να πραγματοποιήσετε εκκίνηση του Οδηγού ρύθμισης φαξ (Windows)

→ Στο **Κέντρο λειτουργιών HP** κάντε κλικ στην επιλογή **Ρυθμίσεις**, τοποθετήστε το δείκτη στη επιλογή **Ρυθμίσεις φαξ** και κάντε κλικ στο **Οδηγός ρύθμισης φαξ**.

Για να εκκινήσετε το Βοηθητικό πρόγραμμα ρύθμισης φαξ (Mac)

1. Στη γραμμή εργασιών HP Photosmart Studio επιλέξτε **Συσκευές**. Εμφανίζεται το παράθυρο **HP Device Manager**.
2. Στο αναδυόμενο μενού **Συσκευές** επιλέξτε τη συσκευή HP All-in-One.
3. Στο αναδυόμενο μενού **Πληροφορίες και ρυθμίσεις** επιλέξτε **Βοηθητικό πρόγραμμα ρύθμισης φαξ**.

Δεν εμφανίζεται η οθόνη εγγραφής (Windows)

Λύση Μπορείτε να αποκτήσετε πρόσβαση στην οθόνη εγγραφής (Εγγραφείτε τώρα) από τη γραμμή εργασιών των Windows, κάνοντας κλικ στο κουμπί **Έναρξη**, τοποθετώντας το δείκτη στην επιλογή **Προγράμματα** ή **Όλα τα προγράμματα**, **HP**, **Σειρά OfficeJet All-In-One 4300** και, στη συνέχεια, κάνοντας κλικ στην επιλογή **Εγγραφή προϊόντος**.

Η Παρακολούθηση ψηφιακής απεικόνισης HP δεν εμφανίζεται στη γραμμή εργασιών (Windows)

Λύση Εάν η **Παρακολούθηση ψηφιακής απεικόνισης HP** δεν εμφανίζεται στη γραμμή εργασιών (συνήθως βρίσκεται στην κάτω δεξιά γωνία της επιφάνειας εργασίας), εκκινήστε το **Κέντρο λειτουργιών HP** για να ελέγξετε αν τα βασικά εικονίδια βρίσκονται εκεί ή όχι.

Για περισσότερες πληροφορίες σχετικά με την απουσία βασικών κουμπιών στο **Κέντρο λειτουργιών HP**, δείτε [Μερικά από τα κουμπιά λείπουν από το Κέντρο λειτουργιών HP \(Windows\)](#).

Κατάργηση και επανεγκατάσταση του λογισμικού.

Εάν η εγκατάσταση δεν έχει ολοκληρωθεί ή αν συνδέσατε το καλώδιο USB πριν εμφανιστεί η οθόνη του λογισμικού με τη σχετική προτροπή, ίσως χρειαστεί να καταργήσετε και να επανεγκαταστήσετε το λογισμικό. Μην διαγράψετε απλά τα αρχεία εφαρμογής του HP All-in-One από τον υπολογιστή σας. Αφαιρέστε τα με τον σωστό τρόπο χρησιμοποιώντας το βοηθητικό πρόγραμμα κατάργησης εγκατάστασης που σας δόθηκε όταν εγκαταστήσατε το λογισμικό που συνόδευε τη συσκευή HP All-in-One.

Η επανεγκατάσταση μπορεί να διαρκέσει από 20 έως 40 λεπτά. Υπάρχουν τρεις τρόποι για να καταργήσετε την εγκατάσταση του λογισμικού σε έναν υπολογιστή με Windows και ένας τρόπος για να την καταργήσετε σε Mac.

Κατάργηση εγκατάστασης από υπολογιστή με Windows, τρόπος 1

1. Αποσυνδέστε το HP All-in-One από τον υπολογιστή σας. Μην συνδέσετε τη συσκευή HP All-in-One στον υπολογιστή σας πριν ολοκληρώσετε την επανεγκατάσταση του λογισμικού.
2. Πατήστε το κουμπί **Ενεργοποίηση** για να ενεργοποιήσετε το HP All-in-One.
3. Στη γραμμή εργασιών των Windows, κάντε κλικ στο κουμπί **Έναρξη, Προγράμματα ή Όλα τα προγράμματα, HP, Σειρά OfficeJet All-in-One 4300, Κατάργηση εγκατάστασης**.
4. Ακολουθήστε τις οδηγίες της οθόνης.
5. Εάν ερωτηθείτε εάν θέλετε να καταργηθούν τα κοινόχρηστα αρχεία, κάντε κλικ στο **Όχι**.

Κάποια άλλα προγράμματα που χρησιμοποιούν τα αρχεία αυτά ενδεχομένως να μην λειτουργούν σωστά εάν τα αρχεία διαγραφούν.

6. Επανεκκινήστε τον υπολογιστή σας.



Σημείωση Είναι σημαντικό να αποσυνδέσετε τη συσκευή HP All-in-One πριν επανεκκινήσετε τον υπολογιστή σας. Μην συνδέσετε τη συσκευή HP All-in-One στον υπολογιστή σας πριν ολοκληρώσετε την επανεγκατάσταση του λογισμικού.

7. Για να εγκαταστήσετε ξανά το λογισμικό, τοποθετήστε το CD-ROM του HP All-in-One στη μονάδα CD-ROM του υπολογιστή και ακολουθήστε τις οδηγίες που παρέχονται από τον Οδηγό εγκατάστασης που συνοδεύει τη συσκευή HP All-in-One.
8. Μετά την εγκατάσταση του λογισμικού, συνδέστε τη συσκευή HP All-in-One στον υπολογιστή σας.
9. Πατήστε το κουμπί **Ενεργοποίηση** για να ενεργοποιήσετε το HP All-in-One. Αφού συνδέσετε και ενεργοποιήσετε τη συσκευή HP All-in-One, ίσως χρειαστεί να περιμένετε μερικά λεπτά μέχρι να ολοκληρωθούν τα συμβάντα Τοποθέτησης και Άμεσης λειτουργίας.
10. Ακολουθήστε τις οδηγίες της οθόνης.

Όταν ολοκληρωθεί η εγκατάσταση του λογισμικού, εμφανίζεται το εικονίδιο **Παρακολούθηση ψηφιακής απεικόνισης HP** στη γραμμή εργασιών των Windows.

Για να βεβαιωθείτε ότι το λογισμικό έχει εγκατασταθεί σωστά, κάντε διπλό κλικ στο εικονίδιο **Κέντρο λειτουργιών HP** στην επιφάνεια εργασίας. Εάν στο **Κέντρο λειτουργιών HP** εμφανίζονται τα βασικά εικονίδια (**Σάρωση εικόνας**, **Σάρωση εγγράφου** και **Αποστολή φaxes**), το λογισμικό έχει εγκατασταθεί σωστά.

Κατάργηση εγκατάστασης από υπολογιστή με Windows, τρόπος 2



Σημείωση Χρησιμοποιήστε αυτή τη μέθοδο εάν η επιλογή **Κατάργηση εγκατάστασης** δεν είναι διαθέσιμη στο μενού "Εναρξη" των Windows.

1. Στη γραμμή εργασιών των Windows, κάντε κλικ στα **Εναρξη**, **Ρυθμίσεις** και **Πίνακας Ελέγχου**.
2. Κάντε διπλό κλικ στην επιλογή **Προσθαφαίρεση προγραμμάτων**.
3. Επιλέξτε **HP PSC & Officejet 6.0** και, στη συνέχεια, κάντε κλικ στο κουμπί **Αλλαγή/Κατάργηση**.
Ακολουθήστε τις οδηγίες της οθόνης.
4. Αποσυνδέστε το HP All-in-One από τον υπολογιστή σας.
5. Επανεκκινήστε τον υπολογιστή σας.



Σημείωση Είναι σημαντικό να αποσυνδέσετε τη συσκευή HP All-in-One πριν επανεκκινήσετε τον υπολογιστή σας. Μη συνδέσετε τη συσκευή HP All-in-One στον υπολογιστή σας πριν ολοκληρώσετε την επανεγκατάσταση του λογισμικού.

6. Εισαγάγετε το CD-ROM του HP All-in-One στη μονάδα CD-ROM του υπολογιστή σας και, στη συνέχεια, πραγματοποιήστε εκκίνηση του προγράμματος "Ρύθμιση".
7. Ακολουθήστε τις οδηγίες που εμφανίζονται στην οθόνη και τις οδηγίες που παρέχονται στον Οδηγό εγκατάστασης που συνοδεύει τη συσκευή HP All-in-One.

Κατάργηση εγκατάστασης από υπολογιστή Windows, τρόπος 3



Σημείωση Χρησιμοποιήστε αυτή τη μέθοδο εάν η επιλογή **Κατάργηση εγκατάστασης** δεν είναι διαθέσιμη στο μενού "Εναρξη" των Windows.

1. Εισαγάγετε το CD-ROM του HP All-in-One στη μονάδα CD-ROM του υπολογιστή σας και, στη συνέχεια, πραγματοποιήστε εκκίνηση του προγράμματος "Ρύθμιση".
2. Ενεργοποιήστε την επιλογή **Κατάργηση εγκατάστασης** και ακολουθήστε τις οδηγίες της οθόνης.
3. Αποσυνδέστε το HP All-in-One από τον υπολογιστή σας.
4. Επανεκκινήστε τον υπολογιστή σας.



Σημείωση Είναι σημαντικό να αποσυνδέσετε τη συσκευή HP All-in-One πριν επανεκκινήσετε τον υπολογιστή σας. Μη συνδέσετε τη συσκευή HP All-in-One στον υπολογιστή σας πριν ολοκληρώσετε την επανεγκατάσταση του λογισμικού.

5. Πραγματοποιήστε ξανά εκκίνηση του προγράμματος εγκατάστασης για τη συσκευή HP All-in-One.

6. Επιλέξτε **Επανάληψη εγκατάστασης**.
7. Ακολουθήστε τις οδηγίες που εμφανίζονται στην οθόνη και τις οδηγίες που παρέχονται στον Οδηγό εγκατάστασης που συνοδεύει τη συσκευή HP All-in-One.

Για να καταργήσετε την εγκατάσταση από Mac

1. Αποσυνδέστε τη συσκευή HP All-in-One από το Mac σας.
2. Κάντε διπλό κλικ στο φάκελο **Εφαρμογές: Hewlett-Packard**.
3. Κάντε διπλό κλικ στο **Πρόγραμμα κατάργησης εγκατάστασης HP**. Ακολουθήστε τις οδηγίες της οθόνης.
4. Μετά την κατάργηση της εγκατάστασης του λογισμικού, αποσυνδέστε τη συσκευή HP All-in-One και επανεκκινήστε τον υπολογιστή.



Σημείωση Είναι σημαντικό να αποσυνδέσετε τη συσκευή HP All-in-One πριν επανεκκινήσετε τον υπολογιστή σας. Μη συνδέσετε τη συσκευή HP All-in-One στον υπολογιστή σας πριν ολοκληρώσετε την επανεγκατάσταση του λογισμικού.

5. Για να επανεγκαταστήσετε το λογισμικό, εισαγάγετε το CD-ROM του HP All-in-One στη μονάδα CD-ROM του υπολογιστή.
6. Στην επιφάνεια εργασίας, ανοίξτε το CD-ROM και, στη συνέχεια, κάντε διπλό κλικ στο **Πρόγραμμα εγκατάστασης HP All-in-One**.
7. Ακολουθήστε τις οδηγίες που εμφανίζονται στην οθόνη και τις οδηγίες που παρέχονται στον Οδηγό εγκατάστασης που συνοδεύει τη συσκευή HP All-in-One.

Αντιμετώπιση προβλημάτων ρύθμισης φαξ

Η ενότητα αυτή περιέχει πληροφορίες αντιμετώπισης προβλημάτων ρύθμισης φαξ για τη συσκευή HP All-in-One. Εάν η συσκευή HP All-in-One δεν είναι σωστά ρυθμισμένη για φαξ, μπορεί να αντιμετωπίσετε προβλήματα κατά την αποστολή ή λήψη φαξ.

Εάν αντιμετωπίζετε προβλήματα φαξ, μπορείτε να εκτυπώσετε μια αναφορά ελέγχου φαξ για να ελέγξετε την κατάσταση της συσκευής HP All-in-One. Ο έλεγχος θα αποτύχει εάν η συσκευή HP All-in-One δεν είναι σωστά ρυθμισμένη για φαξ. Πραγματοποιήστε αυτόν τον έλεγχο αφού ολοκληρώσετε τη ρύθμιση της συσκευής HP All-in-One για φαξ. Για περισσότερες πληροφορίες, δείτε [Έλεγχος της ρύθμισης φαξ](#).

Εάν ο έλεγχος αποτύχει, δείτε την αναφορά για πληροφορίες σχετικά με τον τρόπο αντιμετώπισης των προβλημάτων που εντοπίστηκαν. Για περισσότερες πληροφορίες, μπορείτε επίσης να δείτε την επόμενη ενότητα, [Ο έλεγχος φαξ απέτυχε](#).

Ο έλεγχος φαξ απέτυχε

Εάν εκτελέσετε ένα έλεγχο φαξ και αποτύχει, διαβάστε την αναφορά για βασικές πληροφορίες σχετικά με το σφάλμα. Για πιο αναλυτικές πληροφορίες, διαβάστε την αναφορά για να δείτε ποιο σημείο του ελέγχου απέτυχε και, στη συνέχεια, μεταβείτε στο κατάλληλο θέμα αυτής της ενότητας για λύσεις που μπορείτε να δοκιμάσετε.

- [Ο "Έλεγχος υλικού φαξ" απέτυχε](#)
- [Ο έλεγχος "Φαξ συνδεδεμένο σε ενεργή πρίζα τηλεφώνου" απέτυχε](#)
- [Ο έλεγχος "Καλώδιο τηλεφώνου συνδεδεμένο στη σωστή θύρα φαξ" απέτυχε](#)
- [Ο έλεγχος "Χρησιμοποιείται ο σωστός τύπος καλωδίου τηλεφώνου για το φαξ" απέτυχε](#)

- Ο έλεγχος "Ανίχνευση τόνου κλήσης" απέτυχε
- Ο έλεγχος "Κατάσταση γραμμής φαξ" απέτυχε

Ο "Έλεγχος υλικού φαξ" απέτυχε

Λύση

- Απενεργοποιήστε τη συσκευή HP All-in-One με το κουμπί **Ενεργοποίηση** που βρίσκεται στον πίνακα ελέγχου και, στη συνέχεια, αποσυνδέστε το καλώδιο τροφοδοσίας από το HP All-in-One. Μετά από μερικά δευτερόλεπτα, συνδέστε ξανά το καλώδιο τροφοδοσίας και ενεργοποιήστε τη συσκευή. Εκτελέστε τον έλεγχο ξανά. Εάν αποτύχει και πάλι, συνεχίστε να διαβάζετε τις πληροφορίες αντιμετώπισης προβλημάτων αυτής της ενότητας.
- Δοκιμάστε να στείλετε ή να λάβετε ένα φαξ. Εάν η αποστολή ή η λήψη πραγματοποιηθεί με επιτυχία, ίσως να μην υπάρχει πρόβλημα.
- Εάν εκτελείτε τον έλεγχο από τον **Οδηγό ρύθμισης φαξ** (Windows) ή **Βοηθητικό πρόγραμμα ρύθμισης φαξ** (Mac), βεβαιωθείτε ότι η συσκευή HP All-in-One δεν είναι απασχολημένη με την ολοκλήρωση μιας άλλης εργασίας, όπως λήψη φαξ ή δημιουργία αντίγραφου. Ελέγξτε την οθόνη για μήνυμα που να υποδεικνύει ότι η συσκευή HP All-in-One είναι απασχολημένη. Εάν είναι απασχολημένη, περιμένετε μέχρι να ολοκληρώσει την εργασία και να επανέλθει σε κατάσταση αναμονής πριν εκτελέσετε τον έλεγχο.
- Βεβαιωθείτε ότι χρησιμοποιείτε το καλώδιο τηλεφώνου που συνόδεψε τη συσκευή HP All-in-One. Εάν δεν χρησιμοποιήσετε το παρεχόμενο καλώδιο τηλεφώνου για τη σύνδεση της συσκευής HP All-in-One στην πρίζα τηλεφώνου, μπορεί να μην είναι δυνατή η αποστολή και λήψη φαξ. Μόλις συνδέσετε το καλώδιο τηλεφώνου που παρέχεται με τη συσκευή HP All-in-One, εκτελέστε ξανά τον έλεγχο φαξ.
- Εάν χρησιμοποιείτε διαχωριστή γραμμής, αυτός μπορεί να προκαλέσει προβλήματα φαξ. (Διαχωριστής τηλεφωνικής γραμμής είναι ένα διπλό καλώδιο που συνδέεται στην πρίζα τηλεφώνου.) Δοκιμάστε να αφαιρέσετε το διαχωριστή και να συνδέσετε τη συσκευή HP All-in-One απευθείας στην πρίζα τηλεφώνου.

Μόλις διορθώσετε το πρόβλημα, εκτελέστε ξανά τον έλεγχο φαξ για να βεβαιωθείτε ότι είναι επιτυχής κι ότι η συσκευή HP All-in-One είναι έτοιμη για αποστολή και λήψη φαξ. Εάν η λειτουργία **Έλεγχος υλικού φαξ** συνεχίζει να αποτυγχάνει και αντιμετωπίζετε προβλήματα φαξ, επικοινωνήστε με την Υποστήριξη HP. Πηγαίστε στη διεύθυνση www.hp.com/support. Εάν σας ζητηθεί, επιλέξτε χώρα/περιοχή και κάντε κλικ στο **Contact HP** για πληροφορίες σχετικά με την κλήση τεχνικής υποστήριξης.

Ο έλεγχος "Φαξ συνδεδεμένο σε ενεργή πρίζα τηλεφώνου" απέτυχε

Λύση

- Ελέγξτε τη σύνδεση μεταξύ της πρίζας τηλεφώνου και της συσκευής HP All-in-One για να βεβαιωθείτε ότι το καλώδιο του τηλεφώνου είναι καλά συνδεδεμένο.
- Βεβαιωθείτε ότι χρησιμοποιείτε το καλώδιο τηλεφώνου που συνόδευε τη συσκευή HP All-in-One. Εάν δεν χρησιμοποιήσετε το παρεχόμενο καλώδιο τηλεφώνου για τη σύνδεση της συσκευής HP All-in-One στην πρίζα τηλεφώνου, μπορεί να μην είναι δυνατή η αποστολή και λήψη φαξ. Μόλις συνδέσετε το καλώδιο τηλεφώνου που παρέχεται με τη συσκευή HP All-in-One, εκτελέστε ξανά τον έλεγχο φαξ.
- Βεβαιωθείτε ότι έχετε συνδέσει σωστά τη συσκευή HP All-in-One στην πρίζα τηλεφώνου. Χρησιμοποιήστε το καλώδιο τηλεφώνου που παρέχεται στη συσκευασία του HP All-in-One, συνδέστε το ένα άκρο στην πρίζα τηλεφώνου και το άλλο άκρο στη θύρα 1-LINE στο πίσω μέρος του HP All-in-One. Για περισσότερες πληροφορίες σχετικά με τη ρύθμιση της συσκευής HP All-in-One για φαξ, δείτε [Ρύθμιση φαξ](#).
- Εάν χρησιμοποιείτε διαχωριστή γραμμής, αυτός μπορεί να προκαλέσει προβλήματα φαξ. (Διαχωριστής τηλεφωνικής γραμμής είναι ένα διπλό καλώδιο που συνδέεται στην πρίζα τηλεφώνου.) Δοκιμάστε να αφαιρέσετε το διαχωριστή και να συνδέσετε τη συσκευή HP All-in-One απευθείας στην πρίζα τηλεφώνου.
- Δοκιμάστε να συνδέσετε μια συσκευή τηλεφώνου που λειτουργεί στην πρίζα τηλεφώνου που χρησιμοποιείτε για τη συσκευή HP All-in-One και ελέγξτε εάν υπάρχει τόνος κλήσης. Εάν δεν ακούσετε τόνο κλήσης, επικοινωνήστε με την τηλεφωνική εταιρεία σας προκειμένου να ελέγξουν τη γραμμή σας.
- Δοκιμάστε να στείλετε ή να λάβετε ένα φαξ. Εάν η αποστολή ή η λήψη πραγματοποιηθεί με επιτυχία, ίσως να μην υπάρχει πρόβλημα.

Μόλις διορθώσετε το πρόβλημα, εκτελέστε ξανά τον έλεγχο φαξ για να βεβαιωθείτε ότι είναι επιτυχής κι ότι η συσκευή HP All-in-One είναι έτοιμη για αποστολή και λήψη φαξ.

Ο έλεγχος "Καλώδιο τηλεφώνου συνδεδεμένο στη σωστή θύρα φαξ" απέτυχε

Λύση Συνδέστε το καλώδιο τηλεφώνου στη σωστή θύρα.

1. Χρησιμοποιήστε το καλώδιο τηλεφώνου που παρέχεται στη συσκευασία του HP All-in-One, συνδέστε το ένα άκρο στην πρίζα τηλεφώνου και το άλλο άκρο στη θύρα 1-LINE στο πίσω μέρος του HP All-in-One.



Σημείωση Εάν χρησιμοποιείτε τη θύρα 2-EXT για τη σύνδεση της συσκευής στην πρίζα τηλεφώνου, δεν θα μπορείτε να στέλνετε και να λαμβάνετε φαξ. Η θύρα 2-EXT πρέπει να χρησιμοποιείται μόνο για τη σύνδεση άλλου εξοπλισμού, όπως τηλεφωνητή ή συσκευής τηλεφώνου.

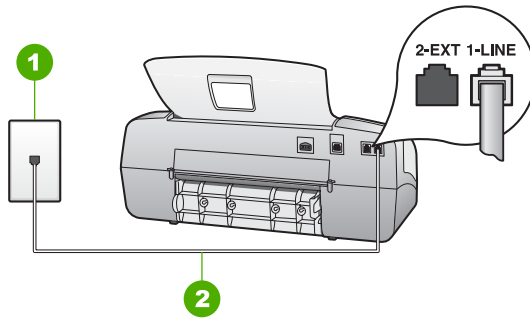

Πίσω όψη της συσκευής HP All-in-One

- | | |
|---|--|
| 1 | Πρίζα τηλεφώνου |
| 2 | Χρησιμοποιήστε το καλώδιο τηλεφώνου που περιέχεται στη συσκευασία του HP All-in-One, για να συνδέσετε τη συσκευή στη θύρα "1-LINE" |
- Μόλις συνδέσετε το καλώδιο στη θύρα 1-LINE, εκτελέστε ξανά τον έλεγχο φαξ για να βεβαιωθείτε ότι ολοκληρώνεται με επιτυχία και ότι η συσκευή HP All-in-One είναι έτοιμη για αποστολή και λήψη φαξ.
 - Δοκιμάστε να στείλετε ή να λάβετε ένα φαξ.
 - Βεβαιωθείτε ότι χρησιμοποιείτε το καλώδιο τηλεφώνου που συνόδευε τη συσκευή HP All-in-One. Εάν δεν χρησιμοποιήσετε το παρεχόμενο καλώδιο τηλεφώνου για τη σύνδεση της συσκευής HP All-in-One στην πρίζα τηλεφώνου, μπορεί να μην είναι δυνατή η αποστολή και λήψη φαξ. Μόλις συνδέσετε το καλώδιο τηλεφώνου που παρέχεται με τη συσκευή HP All-in-One, εκτελέστε ξανά τον έλεγχο φαξ.
 - Εάν χρησιμοποιείτε διαχωριστή γραμμής, αυτός μπορεί να προκαλέσει προβλήματα φαξ. (Διαχωριστής τηλεφωνικής γραμμής είναι ένα διπλό καλώδιο που συνδέεται στην πρίζα τηλεφώνου.) Δοκιμάστε να αφαιρέσετε το διαχωριστή και να συνδέσετε τη συσκευή HP All-in-One απευθείας στην πρίζα τηλεφώνου.

Ο έλεγχος "Χρησιμοποιείται ο σωστός τύπος καλωδίου τηλεφώνου για το φαξ" απέτυχε

Λύση

- Βεβαιωθείτε ότι χρησιμοποιήσατε το τηλεφωνικό καλώδιο που σας παρέχεται στη συσκευασία της συσκευής HP All-in-One για σύνδεση στην πρίζα τηλεφώνου. Το ένα άκρο του καλωδίου πρέπει να είναι συνδεδεμένο στη θύρα με την ένδειξη 1-LINE στο πίσω μέρος της συσκευής HP All-in-One και το άλλο άκρο στην πρίζα, όπως απεικονίζεται παρακάτω.

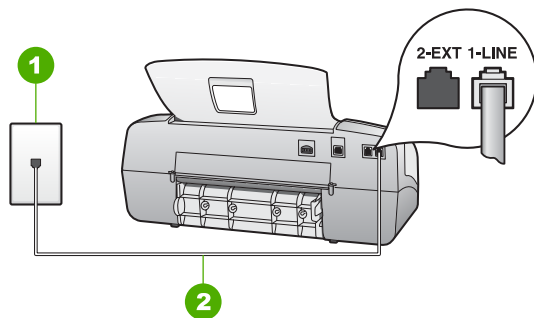

1	Πρίζα τηλεφώνου
2	Χρησιμοποιήστε το καλώδιο τηλεφώνου που παρέχεται στη συσκευασία του HP All-in-One, για σύνδεση με τη θύρα "1-LINE"

Εάν το παρεχόμενο καλώδιο δεν είναι αρκετά μακρύ, μπορείτε να το προεκτείνετε. Για περισσότερες πληροφορίες, δείτε την ενότητα [Το καλώδιο τηλεφώνου που συνδέει τη συσκευή HP All-in-One δεν είναι αρκετά μακρύ](#).

- Ελέγξτε τη σύνδεση μεταξύ της πρίζας τηλεφώνου και της συσκευής HP All-in-One για να βεβαιωθείτε ότι το καλώδιο του τηλεφώνου είναι καλά συνδεδεμένο.
- Βεβαιωθείτε ότι χρησιμοποιείτε το καλώδιο τηλεφώνου που συνδέει τη συσκευή HP All-in-One. Εάν δεν χρησιμοποιήσετε το παρεχόμενο καλώδιο τηλεφώνου για τη σύνδεση της συσκευής HP All-in-One στην πρίζα τηλεφώνου, μπορεί να μην είναι δυνατή η αποστολή και λήψη φαξ. Μόλις συνδέσετε το καλώδιο τηλεφώνου που παρέχεται με τη συσκευή HP All-in-One, εκτελέστε ξανά τον έλεγχο φαξ.
- Εάν χρησιμοποιείτε διαχωριστή γραμμής, αυτός μπορεί να προκαλέσει προβλήματα φαξ. (Διαχωριστής τηλεφωνικής γραμμής είναι ένα διπλό καλώδιο που συνδέεται στην πρίζα τηλεφώνου.) Δοκιμάστε να αφαιρέσετε το διαχωριστή και να συνδέσετε τη συσκευή HP All-in-One απευθείας στην πρίζα τηλεφώνου.

Ο έλεγχος "Ανίχνευση τόνου κλήσης" απέτυχε

Λύση

- Άλλος εξοπλισμός που χρησιμοποιεί την ίδια γραμμή τηλεφώνου με τη συσκευή HP All-in-One μπορεί να ευθύνεται για την αποτυχία του ελέγχου. Για να μάθετε εάν άλλος εξοπλισμός δημιουργεί πρόβλημα, αποσυνδέστε όλες τις συσκευές από τη γραμμή τηλεφώνου και εκτελέστε ξανά τον έλεγχο. Εάν ο **Έλεγχος ανίχνευσης τόνου κλήσης** είναι επιτυχής με αποσυνδεδεμένο τον υπόλοιπο εξοπλισμό, τότε το πρόβλημα δημιουργεί μία ή περισσότερες από τις συσκευές του εξοπλισμού. Προσπαθήστε να τις συνδέσετε μία-μία, δοκιμάζοντας κάθε φορά να λάβετε φαξ, έως ότου εντοπίσετε ποιος εξοπλισμός προκαλεί το πρόβλημα.
- Δοκιμάστε να συνδέσετε μια συσκευή τηλεφώνου που λειτουργεί στην πρίζα τηλεφώνου που χρησιμοποιείτε για τη συσκευή HP All-in-One και ελέγξτε εάν

- υπάρχει τόνος κλήσης. Εάν δεν ακούσετε τόνο κλήσης, επικοινωνήστε με την τηλεφωνική εταιρεία σας προκειμένου να ελέγξουν τη γραμμή σας.
- Βεβαιωθείτε ότι έχετε συνδέσει σωστά τη συσκευή HP All-in-One στην πρίζα τηλεφώνου. Χρησιμοποιήστε το καλώδιο τηλεφώνου που παρέχεται στη συσκευασία του HP All-in-One, συνδέστε το ένα άκρο στην πρίζα τηλεφώνου και το άλλο άκρο στη θύρα 1-LINE στο πίσω μέρος του HP All-in-One.
 - Εάν χρησιμοποιείτε διαχωριστή γραμμής, αυτός μπορεί να προκαλέσει προβλήματα φαξ. (Διαχωριστής τηλεφωνικής γραμμής είναι ένα διπλό καλώδιο που συνδέεται στην πρίζα τηλεφώνου.) Δοκιμάστε να αφαιρέσετε το διαχωριστή και να συνδέσετε τη συσκευή HP All-in-One απευθείας στην πρίζα τηλεφώνου.
 - Ο έλεγχος μπορεί να αποτυγχάνει αν το τηλεφωνικό σας σύστημα δεν χρησιμοποιεί τονική κλήση, όπως ορισμένα συστήματα PBX. Αυτό δεν δημιουργεί προβλήματα στην αποστολή και λήψη φαξ. Δοκιμάστε να στείλετε ή να λάβετε ένα φαξ.
 - Βεβαιωθείτε ότι η ρύθμιση χώρας/περιοχής είναι σωστά ρυθμισμένη για τη δική σας χώρα/περιοχή. Εάν η ρύθμιση για τη χώρα/περιοχή δεν έχει οριστεί ή έχει οριστεί λάθος, ο έλεγχος μπορεί να αποτύχει και ίσως αντιμετωπίσετε προβλήματα κατά την αποστολή και λήψη φαξ.
 - Βεβαιωθείτε ότι συνδέετε τη συσκευή HP All-in-One σε αναλογική γραμμή τηλεφώνου, διαφορετικά δεν θα μπορείτε να στείλετε ή να λάβετε φαξ. Για να ελέγξετε εάν η γραμμή τηλεφώνου είναι ψηφιακή, συνδέστε ένα κοινό αναλογικό τηλέφωνο στη γραμμή και ακούστε να ελέγξετε εάν υπάρχει τόνος κλήσης. Εάν δεν ακούσετε κανονικό ήχο κλήσης, η γραμμή τηλεφώνου μπορεί να έχει ρυθμιστεί για ψηφιακά τηλέφωνα. Συνδέστε τη συσκευή HP All-in-One σε αναλογική γραμμή τηλεφώνου και δοκιμάστε να στείλετε ή να λάβετε φαξ.
 - Βεβαιωθείτε ότι χρησιμοποιείτε το καλώδιο τηλεφώνου που συνόδευε τη συσκευή HP All-in-One. Εάν δεν χρησιμοποιήσετε το παρεχόμενο καλώδιο τηλεφώνου για τη σύνδεση της συσκευής HP All-in-One στην πρίζα τηλεφώνου, μπορεί να μην είναι δυνατή η αποστολή και λήψη φαξ. Μόλις συνδέσετε το καλώδιο τηλεφώνου που παρέχεται με τη συσκευή HP All-in-One, εκτελέστε ξανά τον έλεγχο φαξ.

Μόλις διορθώσετε το πρόβλημα, εκτελέστε ξανά τον έλεγχο φαξ για να βεβαιωθείτε ότι είναι επιτυχής κι ότι η συσκευή HP All-in-One είναι έτοιμη για αποστολή και λήψη φαξ. Εάν ο έλεγχος **Ανίχνευση τόνου κλήσης** συνεχίζει να αποτυγχάνει, επικοινωνήστε με την τηλεφωνική εταιρεία σας για να ελέγξουν τη γραμμή τηλεφώνου.

Ο έλεγχος "Κατάσταση γραμμής φαξ" απέτυχε

Λύση

- Βεβαιωθείτε ότι συνδέετε τη συσκευή HP All-in-One σε αναλογική γραμμή τηλεφώνου, διαφορετικά δεν θα μπορείτε να στείλετε ή να λάβετε φαξ. Για να ελέγξετε εάν η γραμμή τηλεφώνου είναι ψηφιακή, συνδέστε ένα κοινό αναλογικό τηλέφωνο στη γραμμή και ακούστε να ελέγξετε εάν υπάρχει τόνος κλήσης. Εάν δεν ακούσετε κανονικό ήχο κλήσης, η γραμμή τηλεφώνου

μπορεί να έχει ρυθμιστεί για ψηφιακά τηλέφωνα. Συνδέστε τη συσκευή HP All-in-One σε αναλογική γραμμή τηλεφώνου και δοκιμάστε να στείλετε ή να λάβετε φαξ.

- Ελέγξτε τη σύνδεση μεταξύ της πρίζας τηλεφώνου και της συσκευής HP All-in-One για να βεβαιωθείτε ότι το καλώδιο του τηλεφώνου είναι καλά συνδεδεμένο.
- Βεβαιωθείτε ότι έχετε συνδέσει σωστά τη συσκευή HP All-in-One στην πρίζα τηλεφώνου. Χρησιμοποιήστε το καλώδιο τηλεφώνου που παρέχεται στη συσκευασία του HP All-in-One, συνδέστε το ένα άκρο στην πρίζα τηλεφώνου και το άλλο άκρο στη θύρα 1-LINE στο πίσω μέρος του HP All-in-One.
- Άλλος εξοπλισμός που χρησιμοποιεί την ίδια γραμμή τηλεφώνου με τη συσκευή HP All-in-One μπορεί να ευθύνεται για την αποτυχία του ελέγχου. Για να μάθετε εάν άλλος εξοπλισμός δημιουργεί πρόβλημα, αποσυνδέστε όλες τις συσκευές από τη γραμμή τηλεφώνου και εκτελέστε ξανά τον έλεγχο.
 - Εάν ο **Έλεγχος κατάστασης γραμμής φαξ** είναι επιτυχής με αποσυνδεδεμένο τον υπόλοιπο εξοπλισμό, τότε το πρόβλημα δημιουργεί μία ή περισσότερες από τις συσκευές του εξοπλισμού. Προσπαθήστε να τις συνδέσετε μία-μία, δοκιμάζοντας κάθε φορά να λάβετε φαξ, έως ότου εντοπίσετε ποιος εξοπλισμός προκαλεί το πρόβλημα.
 - Εάν ο **Έλεγχος κατάστασης γραμμής φαξ** αποτύχει χωρίς τον υπόλοιπο εξοπλισμό, συνδέστε τη συσκευή HP All-in-One σε μια γραμμή τηλεφώνου που να λειτουργεί και συνεχίστε την ανάγνωση των πληροφοριών αντιμετώπισης προβλημάτων αυτής της ενότητας.
- Εάν χρησιμοποιείτε διαχωριστή γραμμής, αυτός μπορεί να προκαλέσει προβλήματα φαξ. (Διαχωριστής τηλεφωνικής γραμμής είναι ένα διπλό καλώδιο που συνδέεται στην πρίζα τηλεφώνου.) Δοκιμάστε να αφαιρέσετε το διαχωριστή και να συνδέσετε τη συσκευή HP All-in-One απευθείας στην πρίζα τηλεφώνου.
- Βεβαιωθείτε ότι χρησιμοποιείτε το καλώδιο τηλεφώνου που συνόδευε τη συσκευή HP All-in-One. Εάν δεν χρησιμοποιήσετε το παρεχόμενο καλώδιο τηλεφώνου για τη σύνδεση της συσκευής HP All-in-One στην πρίζα τηλεφώνου, μπορεί να μην είναι δυνατή η αποστολή και λήψη φαξ. Μόλις συνδέσετε το καλώδιο τηλεφώνου που παρέχεται με τη συσκευή HP All-in-One, εκτελέστε ξανά τον έλεγχο φαξ.

Μόλις διορθώσετε το πρόβλημα, εκτελέστε ξανά τον έλεγχο φαξ για να βεβαιωθείτε ότι είναι επιτυχής κι ότι η συσκευή HP All-in-One είναι έτοιμη για αποστολή και λήψη φαξ. Εάν ο έλεγχος **Κατάστασης γραμμής φαξ** συνεχίζει να αποτυγχάνει και αντιμετωπίζετε προβλήματα φαξ, επικοινωνήστε με την τηλεφωνική εταιρεία σας και ζητήστε να ελέγξουν τη γραμμή τηλεφώνου σας.

Στην οθόνη εμφανίζεται συνέχεια το μήνυμα Τηλέφ. ενεργό

Λύση Χρησιμοποιείτε λάθος τύπου καλωδίου τηλεφώνου. Βεβαιωθείτε ότι χρησιμοποιείτε το καλώδιο τηλεφώνου που συνόδευε το HP All-in-One για να συνδέσετε τη συσκευή στην γραμμή τηλεφώνου. Για περισσότερες πληροφορίες,

Δείτε [Ο έλεγχος "Χρησιμοποιείται ο σωστός τύπος καλωδίου τηλεφώνου για το φαξ"](#) απέτυχε.

Η συσκευή HP All-in-One παρουσιάζει προβλήματα αποστολής και λήψης φαξ

Λύση Βεβαιωθείτε ότι η συσκευή HP All-in-One είναι ενεργοποιημένη. Κοιτάξτε στην οθόνη στη συσκευή HP All-in-One. Εάν η οθόνη είναι κενή και η λυχνία **Ενεργοποίηση** δεν είναι αναμμένη, η συσκευή HP All-in-One είναι απενεργοποιημένη. Βεβαιωθείτε ότι το καλώδιο τροφοδοσίας είναι καλά συνδεδεμένο στο HP All-in-One και σε πρίζα. Πατήστε το κουμπί **Ενεργοποίηση** για να ενεργοποιήσετε το HP All-in-One.

Αφού ενεργοποιήσετε τη συσκευή HP All-in-One, η HP συνιστά να περιμένετε πέντε λεπτά πριν στείλετε ή λάβετε φαξ. Η συσκευή HP All-in-One δεν μπορεί να στείλει ή να λάβει φαξ κατά τη διάρκεια της προετοιμασίας, μετά την ενεργοποίηση.

Λύση

- Βεβαιωθείτε ότι χρησιμοποιήσατε το τηλεφωνικό καλώδιο που σας παρέχεται στη συσκευασία της συσκευής HP All-in-One για σύνδεση στην πρίζα τηλεφώνου. Το ένα άκρο του καλωδίου πρέπει να είναι συνδεδεμένο στη θύρα με την ένδειξη 1-LINE στο πίσω μέρος της συσκευής HP All-in-One και το άλλο άκρο στην πρίζα τηλεφώνου, όπως εικονίζεται παρακάτω.

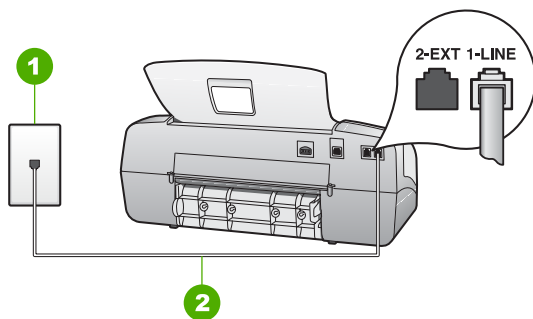

- | | |
|---|---|
| 1 | Πρίζα τηλεφώνου |
| 2 | Χρησιμοποιήστε το καλώδιο τηλεφώνου που παρέχεται στη συσκευασία του HP All-in-One, για σύνδεση με τη θύρα "1-LINE" |

Εάν το παρεχόμενο καλώδιο δεν είναι αρκετά μακρύ, μπορείτε να το προεκτείνετε. Για πληροφορίες, ανατρέξτε στην ενότητα [Το καλώδιο τηλεφώνου που συνόδευε τη συσκευή HP All-in-One δεν είναι αρκετά μακρύ](#).

- Δοκιμάστε να συνδέσετε μια συσκευή τηλεφώνου και ένα καλώδιο τηλεφώνου που να λειτουργούν στην πρίζα τηλεφώνου που χρησιμοποιεί η συσκευή HP All-in-One και ελέγξτε εάν υπάρχει τόνος κλήσης. Εάν δεν ακούσετε τόνο κλήσης, καλέστε την τηλεφωνική σας εταιρία για επισκευή.
- Άλλος εξοπλισμός που χρησιμοποιεί την ίδια γραμμή τηλεφώνου με τη συσκευή HP All-in-One μπορεί να είναι σε λειτουργία. Για παράδειγμα, δεν

μπορείτε να χρησιμοποιήσετε τη συσκευή HP All-in-One για αποστολή και λήψη φαξ, εάν ένα άλλο τηλέφωνο στην ίδια γραμμή είναι ανοιχτό ή εάν χρησιμοποιείτε ένα μόντεμ τηλεφώνου του υπολογιστή σας για αποστολή e-mail ή για πρόσβαση στο Internet.

- Ελέγξτε να δείτε μήπως μια άλλη διαδικασία έχει προκαλέσει σφάλμα. Δείτε εάν εμφανίζεται στην οθόνη ή στον υπολογιστή μήνυμα σφάλματος που να παρέχει πληροφορίες σχετικά με το πρόβλημα και τον τρόπο επίλυσής του. Εάν υπάρχει σφάλμα, η συσκευή HP All-in-One δεν θα μπορεί να στείλει ή να λάβει φαξ, έως ότου διορθωθεί η κατάσταση σφάλματος.
- Η σύνδεση της γραμμής τηλεφώνου μπορεί να έχει παρεμβολές. Οι γραμμές τηλεφώνου με χαμηλή ποιότητα ήχου (θόρυβο) μπορεί να προκαλέσουν προβλήματα φαξ. Ελέγξτε την ποιότητα ήχου της τηλεφωνικής γραμμής συνδέοντας μια τηλεφωνική συσκευή στην πρίζα και ακούγοντας εάν υπάρχουν παράσιτα ή άλλος θόρυβος. Εάν ακούσετε παρεμβολές, απενεργοποιήστε τη **Λειτουργία Διορθ. σφάλματος (ECM)** και δοκιμάστε ξανά να στείλετε ή να λάβετε φαξ. Για πληροφορίες σχετικά με την αλλαγή της λειτουργίας διόρθωσης σφάλματος, δείτε την ηλεκτρονική Βοήθεια. Εάν το πρόβλημα παραμένει, επικοινωνήστε με την τηλεφωνική σας εταιρεία.
- Εάν χρησιμοποιείτε υπηρεσία DSL, βεβαιωθείτε ότι έχετε φίλτρο DSL συνδεδεμένο, διαφορετικά η λειτουργία φαξ δεν θα είναι εφικτή. Για περισσότερες πληροφορίες, δείτε **Περίπτωση Β: Ρύθμιση της συσκευής HP All-in-One με DSL**.
- Βεβαιωθείτε ότι η συσκευή HP All-in-One δεν είναι συνδεδεμένη σε πρίζα ρυθμισμένη για ψηφιακά τηλέφωνα. Για να ελέγξετε εάν η γραμμή τηλεφώνου είναι ψηφιακή, συνδέστε ένα κοινό αναλογικό τηλέφωνο στη γραμμή και ακούστε να ελέγξετε εάν υπάρχει τόνος κλήσης. Εάν δεν ακούσετε κανονικό ήχο κλήσης, η γραμμή τηλεφώνου μπορεί να έχει ρυθμιστεί για ψηφιακά τηλέφωνα.
- Εάν χρησιμοποιείτε μετατροπέα/προσαρμογέα τερματικού αυτόματου ιδιωτικού κέντρου (PBX) ή ψηφιακού δικτύου ενοποιημένων υπηρεσιών (ISDN), βεβαιωθείτε ότι η συσκευή HP All-in-One είναι συνδεδεμένη στη σωστή θύρα και ότι ο προσαρμογέας τερματικού έχει οριστεί στον σωστό τύπο διακόπτη για τη δική σας χώρα/περιοχή, εάν είναι δυνατό. Για περισσότερες πληροφορίες, δείτε **Περίπτωση Γ: Ρύθμιση της συσκευής HP All-in-One με τηλεφωνικό σύστημα PBX ή γραμμή ISDN**.
- Εάν η συσκευή HP All-in-One μοιράζεται την ίδια γραμμή τηλεφώνου με μια υπηρεσία DSL, το μόντεμ DSL μπορεί να μη είναι σωστά γειωμένο. Εάν το DSL μόντεμ δεν είναι σωστά γειωμένο, μπορεί να προκαλέσει θόρυβο στη γραμμή τηλεφώνου. Οι γραμμές τηλεφώνου με χαμηλή ποιότητα ήχου (θόρυβο) μπορεί να προκαλέσουν προβλήματα φαξ. Μπορείτε να ελέγξετε την ποιότητα ήχου της γραμμής τηλεφώνου, συνδέοντας μια συσκευή τηλεφώνου στην πρίζα και ακούγοντας εάν υπάρχουν παράσιτα ή άλλος θόρυβος. Εάν ακούσετε παράσιτα, απενεργοποιήστε το μόντεμ DSL και διακόψτε πλήρως την τροφοδοσία ρεύματος για τουλάχιστον 15 λεπτά. Ενεργοποιήστε ξανά το μόντεμ DSL και ακούστε ξανά τον τόνο κλήσης.



Σημείωση Στο μέλλον ενδέχεται να ακούσετε ξανά παράσιτα στη γραμμή τηλεφώνου. Εάν η συσκευή HP All-in-One σταματήσει να στέλνει και να λαμβάνει φαξ, επαναλάβετε αυτή τη διαδικασία.

Εάν στη γραμμή τηλεφώνου εξακολουθείτε να ακούτε παράσιτα, επικοινωνήστε με την τηλεφωνική σας εταιρία. Για πληροφορίες σχετικά με την απενεργοποίηση του DSL μόντεμ, επικοινωνήστε με τον παροχέα υπηρεσιών DSL για υποστήριξη.

- Εάν χρησιμοποιείτε διαχωριστή γραμμής, αυτός μπορεί να προκαλέσει προβλήματα φαξ. (Διαχωριστής τηλεφωνικής γραμμής είναι ένα διπλό καλώδιο που συνδέεται στην πρίζα τηλεφώνου.) Δοκιμάστε να αφαιρέσετε το διαχωριστή και να συνδέσετε τη συσκευή HP All-in-One απευθείας στην πρίζα τηλεφώνου.

Η συσκευή HP All-in-One αντιμετωπίζει προβλήματα κατά τη μη αυτόματη αποστολή φαξ

Λύση

- Βεβαιωθείτε ότι το τηλέφωνο που χρησιμοποιείτε για την έναρξη της κλήσης φαξ είναι απευθείας συνδεδεμένο με τη συσκευή HP All-in-One. Για να στείλετε φαξ με μη αυτόματο τρόπο, το τηλέφωνο πρέπει να είναι απευθείας συνδεδεμένο στη θύρα με την ένδειξη 2-EXT 1-LINE στη συσκευή HP All-in-One, όπως εικονίζεται παρακάτω.

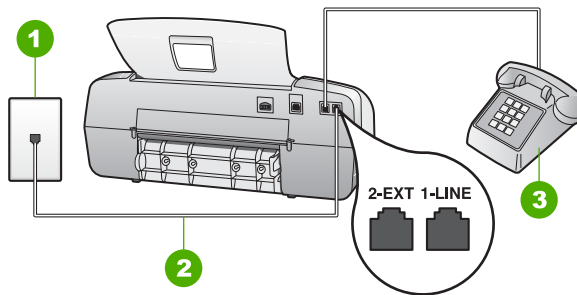

- | | |
|---|---|
| 1 | Πρίζα τηλεφώνου |
| 2 | Χρησιμοποιήστε το καλώδιο τηλεφώνου που παρέχεται στη συσκευασία του HP All-in-One, για σύνδεση με τη θύρα "1-LINE" |
| 3 | Τηλέφωνο |

- Εάν στέλνετε ένα φαξ μη αυτόματα από τηλέφωνο απευθείας συνδεδεμένο στη συσκευή HP All-in-One, πρέπει να χρησιμοποιήσετε το πληκτρολόγιο του τηλεφώνου για να στείλετε το φαξ. Δεν μπορείτε να χρησιμοποιήσετε το πληκτρολόγιο στον πίνακα ελέγχου της συσκευής HP All-in-One.



Σημείωση Εάν χρησιμοποιείτε ένα σύστημα τηλεφώνου σειριακού τύπου, συνδέστε το τηλέφωνό σας απευθείας με το πάνω μέρος του καλωδίου της συσκευής HP All-in-One που διαθέτει βύσμα τοίχου.

Η συσκευή HP All-in-One δεν μπορεί να λάβει φαξ αλλά μπορεί να στείλει

Λύση

- Εάν δεν χρησιμοποιείτε μια υπηρεσία διακριτών ήχων κλήσης, βεβαιωθείτε ότι η ρύθμιση **Διακριτός κτύπος** στη συσκευή HP All-in-One έχει οριστεί στη ρύθμιση **Όλοι οι κτύποι**. Για περισσότερες πληροφορίες, δείτε την ενότητα [Αλλαγή απάντησης σε συνδυασμό κτύπων για διακριτό ήχο κλήσης](#).
 - Εάν το **Αυτόματη απάντηση** έχει οριστεί στο **Τηλ.**, θα χρειαστεί να λαμβάνετε τα φαξ με μη αυτόματο τρόπο. Διαφορετικά, η συσκευή HP All-in-One δεν θα λάβει το φαξ. Για πληροφορίες σχετικά με τη μη αυτόματη λήψη φαξ, ανατρέξτε στην ενότητα [Μη αυτόματη λήψη φαξ](#).
 - Εάν έχετε υπηρεσία φωνητικού ταχυδρομείου στον ίδιο αριθμό τηλεφώνου που χρησιμοποιείτε για κλήσεις φαξ, θα πρέπει να λάβετε τα φαξ χειροκίνητα και όχι αυτόματα. Αυτό σημαίνει ότι πρέπει να είστε διαθέσιμοι να απαντάτε οι ίδιοι στις κλήσεις εισερχόμενων φαξ. Για πληροφορίες σχετικά με τη ρύθμιση της συσκευής HP All-in-One εάν διαθέτετε υπηρεσία φωνητικού ταχυδρομείου, ανατρέξτε στην ενότητα [Ρύθμιση φαξ](#). Για πληροφορίες σχετικά με τη μη αυτόματη λήψη φαξ, ανατρέξτε στην ενότητα [Μη αυτόματη λήψη φαξ](#).
 - Εάν έχετε μόντεμ τηλεφώνου στον υπολογιστή σας στην ίδια γραμμή τηλεφώνου με τη συσκευή HP All-in-One, βεβαιωθείτε ότι το λογισμικό του μόντεμ δεν έχει ρυθμιστεί να λαμβάνει φαξ αυτόματα. Τα μόντεμ που έχουν ρυθμιστεί να λαμβάνουν φαξ αυτόματα παίρνουν τον έλεγχο της γραμμής τηλεφώνου για να λάβουν όλα τα εισερχόμενα φαξ, γεγονός που εμποδίζει τη συσκευή HP All-in-One να λάβει κλήσεις φαξ.
 - Εάν έχετε τηλεφωνητή στην ίδια τηλεφωνική γραμμή με τη συσκευή HP All-in-One, μπορεί να αντιμετωπίσετε ένα από τα παρακάτω προβλήματα:
 - Ο τηλεφωνητής μπορεί να μην είναι σωστά ρυθμισμένος για τη συσκευή HP All-in-One.
 - Το εξερχόμενο μήνυμα μπορεί να είναι πολύ μεγάλο ή πολύ δυνατό και να μην επιτρέπει στη συσκευή HP All-in-One να εντοπίσει τους τόνους φαξ, προκαλώντας την αποσύνδεση της καλούσας συσκευής φαξ.
 - Ο τηλεφωνητής μπορεί να μην έχει αρκετό κενό μετά το εξερχόμενο μήνυμα ώστε να επιτρέψει στη συσκευή HP All-in-One να εντοπίσει τους τόνους φαξ. Το πρόβλημα αυτό είναι πολύ συνηθισμένο σε ψηφιακούς τηλεφωνητές.
- Οι παρακάτω ενέργειες μπορούν να βοηθήσουν στην επίλυση αυτών των προβλημάτων:
- Εάν έχετε συνδεδεμένο τηλεφωνητή στην ίδια γραμμή τηλεφώνου για τις κλήσεις φαξ, δοκιμάστε να συνδέσετε τον τηλεφωνητή απευθείας στη συσκευή HP All-in-One, όπως περιγράφεται στην ενότητα [Ρύθμιση φαξ](#).
 - Βεβαιωθείτε ότι η συσκευή HP All-in-One είναι ρυθμισμένη να λαμβάνει τα φαξ αυτόματα. Για πληροφορίες σχετικά με τη ρύθμιση της συσκευής HP All-in-One για αυτόματη λήψη φαξ, δείτε την ενότητα [Ρύθμιση της λειτουργίας απάντησης](#).
 - Βεβαιωθείτε ότι η ρύθμιση **Αριθμός κτύπων πριν την απάντ.** έχει οριστεί σε μεγαλύτερο αριθμό κτύπων από τον αριθμό που έχει ρυθμιστεί για τον τηλεφωνητή. Για περισσότερες πληροφορίες, δείτε [Ορισμός αριθμού κτύπων πριν την απάντηση](#).

- Αποσυνδέστε τον τηλεφωνητή και δοκιμάστε να λάβετε ένα φαξ. Αν η λήψη είναι επιτυχής χωρίς αυτόν, το πρόβλημα μπορεί να το προκαλεί ο τηλεφωνητής.
- Επανασυνδέστε τον τηλεφωνητή και εγγράψτε ξανά το εξερχόμενο μήνυμά σας. Εγγράψτε ένα μήνυμα διάρκειας 10 δευτερολέπτων περίπου. Προφέρετε το μήνυμα αργά και σε χαμηλή ένταση. Αφήστε τουλάχιστον 5 δευτερόλεπτα κενά στο τέλος του φωνητικού μηνύματος. Κατά την ηχογράφηση αυτού του κενού, δεν πρέπει να ακούγεται θόρυβος στο παρασκήνιο. Δοκιμάστε ξανά να λάβετε φαξ.



Σημείωση Ορισμένοι ψηφιακοί τηλεφωνητές μπορεί να μην διατηρήσουν το ηχογραφημένο κενό στο τέλος του εξερχόμενου μηνύματος. Αναπαράγετε το μήνυμα για να το ελέγξετε.

- Εάν η συσκευή HP All-in-One μοιράζεται την ίδια γραμμή τηλεφώνου με άλλους τύπους τηλεφωνικού εξοπλισμού, όπως ένα τηλεφωνητή, ένα μόντεμ τηλεφώνου σε υπολογιστή ή ένα τηλεφωνικό πολύπριζο, η στάθμη σήματος φαξ μπορεί να είναι μειωμένη. Η στάθμη σήματος μπορεί επίσης να μειωθεί, εάν χρησιμοποιείτε ένα διαχωριστή ή συνδέετε επιπρόσθετα καλώδια για να επεκτείνετε το μήκος του τηλεφώνου σας. Μια μειωμένη στάθμη σημάτων μπορεί να προκαλέσει προβλήματα κατά τη λήψη φαξ.
Για να διαπιστώσετε εάν άλλος εξοπλισμός προκαλεί πρόβλημα, αποσυνδέστε τα πάντα εκτός από τη συσκευή HP All-in-One από την τηλεφωνική γραμμή και δοκιμάστε τη λήψη φαξ. Εάν μπορείτε να λάβετε φαξ με επιτυχία χωρίς τον άλλο εξοπλισμό, σημαίνει ότι μία ή περισσότερες συσκευές προκαλεί τα προβλήματα. Προσπαθήστε να τις συνδέσετε μία μία, δοκιμάζοντας κάθε φορά να λάβετε φαξ, έως ότου εντοπίσετε ποιος εξοπλισμός προκαλεί το πρόβλημα.
- Εάν έχετε ειδικό συνδυασμό κτύπων για τον αριθμό του φαξ (με τη χρήση υπηρεσία διακριτών ήχων κλήσης μέσω της τηλεφωνικής σας εταιρίας), βεβαιωθείτε ότι η λειτουργία **Διακριτός κτύπος** της συσκευής HP All-in-One είναι ανάλογα ρυθμισμένη. Για περισσότερες πληροφορίες, δείτε [Αλλαγή απάντησης σε συνδυασμό κτύπων για διακριτό ήχο κλήσης](#).

Η συσκευή HP All-in-One δεν μπορεί να στείλει φαξ αλλά μπορεί να λάβει

Λύση

- Η συσκευή HP All-in-One μπορεί να καλεί πολύ γρήγορα ή πολύ αργά. Μπορεί να χρειάζεται να εισαγάγετε μερικές παύσεις στην ακολουθία αριθμών. Για παράδειγμα, αν χρειάζεται να αποκτήσετε πρόσβαση σε μια εξωτερική γραμμή, πριν καλέσετε τον αριθμό, εισαγάγετε μια παύση μετά τον αριθμό πρόσβασης. Εάν ο αριθμός σας είναι 95555555 και το 9 παρέχει πρόσβαση σε εξωτερική γραμμή, μπορείτε να εισαγάγετε παύσεις ως εξής: 9-555-5555. Για να εισάγετε μια παύση στον αριθμό φαξ που πληκτρολογείτε, πατήστε **Επανάκληση/παύση** ή πατήστε επανειλημμένα το κουμπί **Διάστημα (#)**, μέχρι να εμφανιστεί μια παύλα (-) στην οθόνη. Μπορείτε επίσης να στείλετε το φαξ χρησιμοποιώντας την παρακολούθηση κλήσης. Έτσι μπορείτε να ακούτε τη γραμμή τηλεφώνου καθώς καλείτε. Μπορείτε να ορίσετε το βήμα της κλήσης σας και να αποκρίνεστε σε

μηνύματα καθώς πραγματοποιείτε κλήση. Για περισσότερες πληροφορίες, δείτε [Αποστολή φαξ με τη χρήση της λειτουργίας παρακολούθησης κλήσης](#).

- Ο αριθμός που εισαγάγατε κατά την αποστολή του φαξ δεν έχει σωστή μορφή ή η συσκευή λήψης φαξ αντιμετωπίζει προβλήματα. Για να βεβαιωθείτε, δοκιμάστε να καλέσετε τον αριθμό φαξ από μια τηλεφωνική συσκευή και να ακούσετε τους τόνους φαξ. Εάν δεν ακούτε τόνους φαξ, η συσκευή λήψης φαξ μπορεί να είναι μην είναι ενεργοποιημένη ή συνδεδεμένη ή η υπηρεσία φωνητικού ταχυδρομείου να μπορεί να δημιουργεί παρεμβολές στη γραμμή τηλεφώνου του παραλήπτη. Ζητήστε από τον παραλήπτη να ελέγξει τη συσκευή λήψης φαξ για τυχόν προβλήματα.

Στον τηλεφωνητή καταγράφονται τόνοι φαξ

Λύση

- Εάν έχετε συνδεδεμένο τηλεφωνητή στην ίδια γραμμή τηλεφώνου για τις κλήσεις φαξ, δοκιμάστε να συνδέσετε τον τηλεφωνητή απευθείας στη συσκευή HP All-in-One, όπως περιγράφεται στην ενότητα [Ρύθμιση φαξ](#). Εάν δεν συνδέσετε τον τηλεφωνητή όπως συνιστάται, οι τόνοι φαξ μπορεί να εγγραφούν στον τηλεφωνητή.
- Βεβαιωθείτε ότι η συσκευή HP All-in-One έχει ρυθμιστεί να λαμβάνει φαξ αυτόματα και ότι η ρύθμιση **Αριθμός κτύπων πριν την απάντ.** είναι σωστή. Ο αριθμός κτύπων πριν από την απάντηση για τη συσκευή HP All-in-One θα πρέπει να είναι μεγαλύτερος από τον αριθμό κτύπων πριν από την απάντηση για τον αυτόματο τηλεφωνητή. Εάν για τον τηλεφωνητή και τη συσκευή HP All-in-One έχει οριστεί ο ίδιος αριθμός κτύπων πριν από την απάντηση, και οι δύο συσκευές θα απαντούν στην κλήση και οι τόνοι φαξ θα καταγραφούν στον τηλεφωνητή.
- Ρυθμίστε τον αυτόματο τηλεφωνητή σας σε μικρότερο αριθμό κτύπων και τη συσκευή HP All-in-One να απαντά στο μέγιστο αριθμό κτύπων που υποστηρίζεται από τη συσκευή σας. (Ο μέγιστος αριθμός κτύπων ποικίλλει ανάλογα με τη χώρα/περιοχή). Με αυτή τη ρύθμιση, ο τηλεφωνητής θα απαντά στην κλήση και η συσκευή HP All-in-One θα παρακολουθεί τη γραμμή. Εάν η συσκευή HP All-in-One ανιχνεύσει τόνους φαξ, το HP All-in-One θα λάβει το φαξ. Εάν η κλήση είναι φωνητική κλήση, ο τηλεφωνητής θα καταγράψει το εισερχόμενο μήνυμα. Για περισσότερες πληροφορίες, δείτε [Ορισμός αριθμού κτύπων πριν την απάντηση](#).

Το καλώδιο τηλεφώνου που συνόδεψε τη συσκευή HP All-in-One δεν είναι αρκετά μακρύ

Λύση Εάν το καλώδιο που συνοδεύει τη συσκευή HP All-in-One δεν είναι αρκετά μακρύ, μπορείτε να χρησιμοποιήσετε έναν ζεύκτη για να το προεκτείνετε. Μπορείτε να προμηθευτείτε ζεύκτη από καταστήματα με ηλεκτρονικά είδη και εξαρτήματα τηλεφώνου. Θα χρειαστείτε επίσης ένα άλλο καλώδιο τηλεφώνου, το οποίο μπορεί να είναι ένα τυπικό καλώδιο τηλεφώνου που διαθέτετε στο σπίτι ή στο γραφείο σας.



Συμβουλή Εάν με τη συσκευή HP All-in-One παρέχεται και ένας προσαρμογέας καλωδίου τηλεφώνου 2 συρμάτων, μπορείτε να τον χρησιμοποιήσετε με ένα καλώδιο τηλεφώνου 4 συρμάτων για να το προεκτείνετε. Για πληροφορίες σχετικά με τη χρήση του προσαρμογέα καλωδίου τηλεφώνου 2 συρμάτων, δείτε την τεκμηρίωση που τον συνοδεύει.

Για να προεκτείνετε το καλώδιο τηλεφώνου

1. Χρησιμοποιήστε το καλώδιο τηλεφώνου που παρέχεται στη συσκευασία του HP All-in-One, συνδέστε το ένα άκρο στο ζεύκτη και το άλλο άκρο στη θύρα 1-LINE στο πίσω μέρος του HP All-in-One.
2. Συνδέστε ένα άλλο καλώδιο τηλεφώνου στην ανοικτή θύρα στο ζεύκτη και στην πρίζα τηλεφώνου, όπως υποδεικνύεται πιο κάτω.

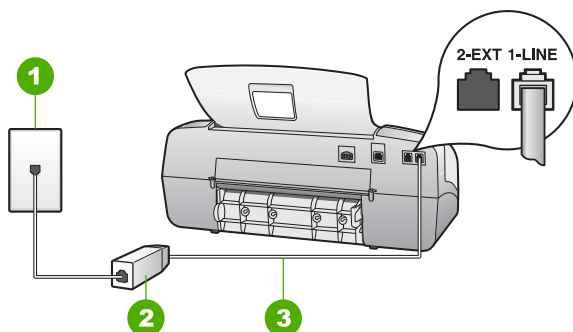

1	Πρίζα τηλεφώνου
2	Ζεύκτης
3	Χρησιμοποιήστε το καλώδιο τηλεφώνου που περιέχεται στη συσκευασία του HP All-in-One, για να συνδέσετε τη συσκευή στη θύρα "1-LINE"

Αντιμετώπιση προβλημάτων λειτουργίας

Αυτή η ενότητα περιέχει πληροφορίες σχετικά με αντιμετώπιση προβλημάτων χαρτιού και δοχείων μελάνης.

Η ενότητα αντιμετώπισης προβλημάτων στην ηλεκτρονική Βοήθεια περιέχει πιο ολοκληρωμένες συμβουλές αντιμετώπισης προβλημάτων για ορισμένα από τα συνηθέστερα θέματα που σχετίζονται με τη συσκευή HP All-in-One. Για περισσότερες πληροφορίες, δείτε [Χρήση της ηλεκτρονικής Βοήθειας](#).

Εάν έχετε πρόσβαση στο Internet, μπορείτε να λάβετε βοήθεια από την τοποθεσία web της HP στη διεύθυνση www.hp.com/support. Η τοποθεσία web παρέχει επίσης απαντήσεις σε συνηθισμένες ερωτήσεις.

Αντιμετώπιση προβλημάτων χαρτιού

Προκειμένου να αποφύγετε εμπλοκές χαρτιού, χρησιμοποιείτε μόνο τους συνιστώμενους τύπους χαρτιού για τη συσκευή HP All-in-One. Για τη λίστα με τα συνιστώμενα χαρτιά, μεταβείτε στη διεύθυνση www.hp.com/support.

Μην τοποθετείτε λυγισμένο ή τσαλακωμένο χαρτί ή χαρτί με διπλωμένες ή σκισμένες άκρες στο δίσκο εισόδου.

Εάν στη συσκευή παρουσιαστεί εμπλοκή χαρτιού, ακολουθήστε τις παρακάτω οδηγίες για να πραγματοποιήσετε απεμπλοκή.

Αποκατάσταση εμπλοκών χαρτιού

Εάν το χαρτί τοποθετήθηκε στο δίσκο εισόδου, ίσως χρειάζεται να βγάλετε το χαρτί που έχει μπλοκάρει στην πίσω θύρα.

Το χαρτί μπορεί επίσης να μπλοκάρει στον αυτόματο τροφοδότη εγγράφων. Υπάρχουν αρκετές συνηθισμένες ενέργειες που μπορούν να προκαλέσουν εμπλοκή χαρτιού στον αυτόματο τροφοδότη εγγράφων:

- Τοποθέτηση υπερβολικά μεγάλης ποσότητας χαρτιού στο δίσκο του τροφοδότη εγγράφων. Στον δίσκο τροφοδότη εγγράφων μπορούν να τοποθετηθούν έως και 20 φύλλα απλού χαρτιού.
- Χρήση χαρτιού που είναι υπερβολικά λεπτό ή χοντρό για τη συσκευή HP All-in-One.
- Προσθήκη χαρτιού στο δίσκο του τροφοδότη εγγράφων την ώρα που η συσκευή HP All-in-One τροφοδοτεί σελίδες.

Για να αποκαταστήσετε μια εμπλοκή χαρτιού από την πίσω θύρα

1. Πιέστε την προεξοχή στην αριστερή πλευρά της πίσω θύρας για να απελευθερώσετε τη θύρα. Αφαιρέστε τη θύρα τραβώντας την από τη συσκευή HP All-in-One.

 **Προσοχή** Η προσπάθεια απεμπλοκής χαρτιού από το μπροστινό μέρος της συσκευής HP All-in-One μπορεί να καταστρέψει το μηχανισμό εκτύπωσης. Η απεμπλοκή χαρτιού πρέπει να γίνεται πάντα από την πίσω θύρα.

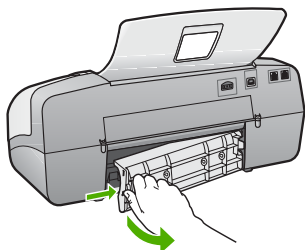

2. Τραβήξτε απαλά το χαρτί έξω από τους κυλίνδρους.

 **Προσοχή** Εάν το χαρτί σχιστεί καθώς το αφαιρείτε από τους κυλίνδρους, ελέγξτε τους κυλίνδρους και τους τροχούς για τυχόν σχισμένα κομμάτια χαρτιού που μπορεί να έχουν παραμείνει στο εσωτερικό της συσκευής.

Εάν δεν αφαιρέσετε όλα τα κομμάτια χαρτιού από τη συσκευή HP All-in-One, είναι πιθανό να δημιουργηθούν περισσότερες εμπλοκές χαρτιού.

3. Τοποθετήστε πάλι την πίσω θύρα. Πιέστε μαλακά την πόρτα προς τα μπροστά μέχρι να κλείσει.
4. Πατήστε **OK** για να συνεχίσετε την τρέχουσα εργασία.

Για να αποκαταστήσετε μια εμπλοκή χαρτιού στον αυτόματο τροφοδότη εγγράφων

1. Ανασηκώστε το κάλυμμα του αυτόματου τροφοδότη εγγράφων.

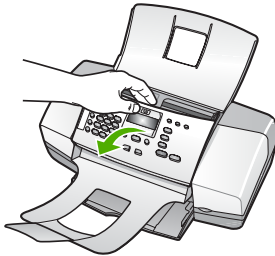

2. Τραβήξτε απαλά το χαρτί έξω από τους κυλίνδρους.



Προσοχή Εάν το χαρτί σχιστεί καθώς το αφαιρείτε από τους κυλίνδρους, ελέγξτε τους κυλίνδρους και τους τροχούς για τυχόν σχισμένα κομμάτια χαρτιού που μπορεί να έχουν παραμείνει στο εσωτερικό της συσκευής. Εάν δεν αφαιρέσετε όλα τα κομμάτια χαρτιού από τη συσκευή HP All-in-One, είναι πιθανό να δημιουργηθούν περισσότερες εμπλοκές χαρτιού.

3. Κλείστε το κάλυμμα του αυτόματου τροφοδότη εγγράφων.

Ο αυτόματος τροφοδότης εγγράφων συλλέγει πολλές σελίδες ταυτόχρονα ή καμία.

Αιτία Το διαχωριστικό ή οι κύλινδροι στο εσωτερικό του αυτόματου τροφοδότη εγγράφων μπορεί να χρειάζονται καθάρισμα. Μετά από εκτεταμένη χρήση ή εάν αντιγράφετε χειρόγραφα πρωτότυπα ή πρωτότυπα γραμμένα με έντονο μελάνι, γραφίτης μολυβιού, κερι ή μελάνι μπορεί να συσσωρευτούν στους κυλίνδρους και στο διαχωριστικό.

- Εάν ο αυτόματος τροφοδότης εγγράφων δεν ανασύρει καθόλου χαρτί, οι κύλινδροι στο εσωτερικό του τροφοδότη χρειάζονται καθάρισμα.
- Εάν ο αυτόματος τροφοδότης εγγράφων ανασύρει πολλές σελίδες χαρτιού αντί για μία, το διαχωριστικό στο εσωτερικό του τροφοδότη χρειάζεται καθάρισμα.

Λύση Τοποθετήστε ένα ή δύο φύλλα αχρησιμοποίητου απλού, λευκού χαρτιού πλήρους μεγέθους στον δίσκο του τροφοδότη εγγράφων και πατήστε **Έναρξη**, **Ασπρόμαυρη**. Καθώς το απλό χαρτί περνά από τον αυτόματο τροφοδότη εγγράφων, το χαρτί αφήνει και τραβά υπολείμματα από τους κυλίνδρους και το διαχωριστικό.



Συμβουλή Εάν ο αυτόματος τροφοδότης εγγράφων δεν ανασύρει το χαρτί, δοκιμάστε να καθαρίσετε τον μπροστινό κύλινδρο. Καθαρίστε τον κύλινδρο με ένα μαλακό ύφασμα χωρίς χνούδι, νοτισμένο με απιονισμένο νερό.

Εάν το πρόβλημα παραμένει ή εάν ο αυτόματος τροφοδότης εγγράφων δεν ανασύρει το απλό χαρτί, καθαρίστε τους κυλίνδρους και το διαχωριστικό με το χέρι.

Για να καθαρίσετε τους κυλίνδρους ή το διαχωριστικό

1. Αφαιρέστε όλα τα πρωτότυπα από το δίσκο του τροφοδότη εγγράφων.
2. Ανασηκώστε το κάλυμμα του αυτόματου τροφοδότη εγγράφων (1). Θα έχετε εύκολη πρόσβαση στους κυλίνδρους (2) και το διαχωριστικό (3), όπως εικονίζεται παρακάτω.

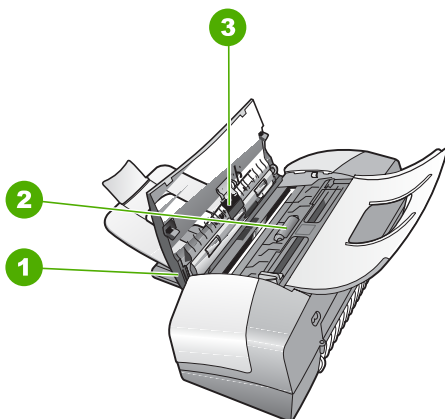

1	Κάλυμμα αυτόματου τροφοδότη εγγράφων
2	Κύλινδροι
3	Διαχωριστικό

3. Νοτίστε ελαφρά ένα καθαρό ύφασμα χωρίς χνούδι με απιονισμένο νερό και στραγγίξτε το.
4. Με το νοτισμένο ύφασμα καθαρίστε τα υπολείμματα από τους κυλίνδρους ή το διαχωριστικό.



Σημείωση Εάν τα υπολείμματα δεν καθαρίζουν με απιονισμένο νερό, δοκιμάστε να τα καθαρίσετε με ισοπροπυλική αλκοόλη (καθαρό οινόπνευμα).

5. Κλείστε το κάλυμμα του αυτόματου τροφοδότη εγγράφων.

Αντιμετώπιση προβλημάτων δοχείων μελάνης

Εάν αντιμετωπίζετε προβλήματα με την εκτύπωση, μπορεί να υπάρχει πρόβλημα σε ένα από τα δοχεία μελάνης.

Αντιμετώπιση προβλημάτων με τα δοχεία μελάνης

1. Αφαιρέστε το δοχείο μαύρης μελάνης από την υποδοχή στα δεξιά. Μην αγγίζετε τα ακροφύσια μελάνης ή τις χάλκινες επαφές. Ελέγξτε για τυχόν ζημιά στις χάλκινες επαφές ή στα ακροφύσια μελάνης.
Βεβαιωθείτε ότι έχετε αφαιρέσει την πλαστική ταινία. Εάν καλύπτει ακόμα τα ακροφύσια μελάνης, αφαιρέστε την προσεκτικά από τα δοχεία μελάνης, χρησιμοποιώντας τη ροζ προεξοχή.
2. Τοποθετήστε ξανά το δοχείο μελάνης σπρώχνοντάς το εμπρός και μέσα στην υποδοχή. Στη συνέχεια σπρώξτε το δοχείο μελάνης μέχρι να ασφαλίσει στην υποδοχή.

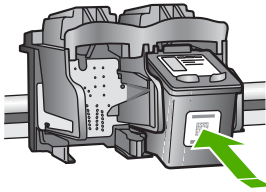

3. Επαναλάβετε τα βήματα 1 και 2 για το δοχείο μελάνης τριών χρωμάτων της αριστερής πλευράς.
4. Εάν το πρόβλημα εξακολουθεί, εκτυπώστε μια αναφορά ελέγχου λειτουργίας για να διαπιστώσετε εάν υπάρχει πρόβλημα με τα δοχεία μελάνης.
Η αναφορά αυτή παρέχει χρήσιμες πληροφορίες σχετικά με τα δοχεία μελάνης που χρησιμοποιείτε, συμπεριλαμβανομένων πληροφοριών κατάστασης.
5. Εάν η αναφορά ελέγχου λειτουργίας εμφανίσει πρόβλημα, καθαρίστε τα δοχεία μελάνης.
6. Εάν το πρόβλημα εξακολουθεί, καθαρίστε τις χάλκινες επαφές των δοχείων μελάνης.
7. Εάν εξακολουθείτε να αντιμετωπίζετε προβλήματα με την εκτύπωση, βρείτε ποιο δοχείο μελάνης έχει το πρόβλημα και αντικαταστήστε το.

Για περισσότερες πληροφορίες, ανατρέξτε στην ενότητα:

- [Αντικατάσταση δοχείων μελάνης](#)
- [Εκτύπωση αναφοράς ελέγχου λειτουργίας](#)
- [Καθαρισμός δοχείων μελάνης](#)
- [Καθαρισμός επαφών δοχείων μελάνης](#)

12 Εγγύηση και υποστήριξη HP

Αυτό το κεφάλαιο παρέχει πληροφορίες εγγύησης καθώς και πληροφορίες σχετικά με το πώς μπορείτε να λάβετε υποστήριξη μέσω του Internet, να αποκτήσετε πρόσβαση στο σειριακό αριθμό και τον κωδικό συντήρησης, να επικοινωνήσετε με την υποστήριξη πελατών της HP και να ετοιμάσετε τη συσκευή HP All-in-One για μεταφορά.

Εάν δεν μπορείτε να βρείτε την απάντηση που χρειάζεστε στο έντυπο και ηλεκτρονικό υλικό τεκμηρίωσης, το οποίο διατίθεται με το προϊόν, μπορείτε να επικοινωνήσετε με μία από τις υπηρεσίες υποστήριξης της HP που αναφέρονται στην παρακάτω ενότητα. Ορισμένες υπηρεσίες υποστήριξης είναι διαθέσιμες μόνο στις Η.Π.Α. και στον Καναδά, ενώ άλλες διατίθενται σε πολλές χώρες/περιοχές παγκοσμίως. Εάν ο αριθμός της υπηρεσίας υποστήριξης δεν έχει καταχωρηθεί για τη χώρα/περιοχή σας, επικοινωνήστε με τον πλησιέστερο εξουσιοδοτημένο αντιπρόσωπο της HP για βοήθεια.

Εγγύηση

Για να λάβετε την υπηρεσία επισκευής της HP, πρέπει να επικοινωνήσετε πρώτα με ένα γραφείο υποστήριξης της HP ή με ένα Κέντρο υποστήριξης πελατών της HP για βασική αντιμετώπιση προβλημάτων. Για τα βήματα που πρέπει να ακολουθήσετε πριν καλέσετε την Υποστήριξη Πελατών, δείτε [Πριν καλέσετε την Υποστήριξη πελατών της HP](#).



Σημείωση Οι πληροφορίες αυτές δεν ισχύουν για τους πελάτες στην Ιαπωνία. Για πληροφορίες σχετικά με τις επιλογές επισκευής στην Ιαπωνία, δείτε [HP Quick Exchange Service \(Ιαπωνία\)](#).

Αναβαθμίσεις εγγύησης

Ανάλογα με τη χώρα/περιοχή σας, η HP μπορεί να προσφέρει (έναντι πρόσθετης αμοιβής) δυνατότητα αναβάθμισης της εγγύησης, η οποία παρατείνει ή ενισχύει τη βασική εγγύηση του προϊόντος. Οι διαθέσιμες επιλογές περιλαμβάνουν την τηλεφωνική υποστήριξη κατά προτεραιότητα, την υπηρεσία επιστροφής ή την ανταλλαγή την επόμενη εργάσιμη ημέρα. Συνήθως, η κάλυψη της συντήρησης αρχίζει από την ημερομηνία αγοράς του προϊόντος και η αγορά πρέπει να έχει γίνει εντός περιορισμένου χρονικού διαστήματος από την αγορά του προϊόντος.

Για περισσότερες πληροφορίες, ανατρέξτε στην ενότητα:

- Στις ΗΠΑ, καλέστε 1-866-234-1377 για να συνομιλήσετε με έναν σύμβουλο της HP.
- Για χώρες εκτός των ΗΠΑ, καλέστε τους τοπικούς αντιπροσώπους Υποστήριξης πελατών της HP. Για εμφάνιση καταλόγου με τους διεθνείς αριθμούς τηλεφώνων των Κέντρων υποστήριξης πελατών, δείτε [Κλήση σε άλλα μέρη στον κόσμο](#).
- Επισκεφθείτε την τοποθεσία της HP στο web στο www.hp.com/support. Εάν σας ζητηθεί, επιλέξτε τη χώρα/περιοχή σας και αναζητήστε τις πληροφορίες εγγύησης.

Πληροφορίες εγγύησης

Προϊόν HP	Διάρκεια περιορισμένης εγγύησης
Λογισμικό	90 ημέρες
Δοχεία μελάνης	Μέχρι να εξαντληθεί η μελάνη HP ή να παρέλθει η "ηλικία της εγγύησης", οποιοδήποτε από τα δύο συμβεί πρώτο. Η παρούσα εγγύηση δεν καλύπτει προϊόντα μελάνης HP που έχουν αναπληρωθεί, ανακατασκευαστεί, χρησιμοποιηθεί με ακατάλληλο τρόπο ή αλλοιωθεί.
Πρόσθετα εξαρτήματα	1 έτος
Περιφερειακό υλικό εκτυπωτή (δείτε λεπτομέρειες παρακάτω)	1 έτος

A. Εύρος περιορισμένης εγγύησης

- Η Hewlett-Packard (HP) εγγυάται στον πελάτη-τελικό χρήστη ότι τα προϊόντα HP που καθορίζονται παραπάνω δεν θα παρουσιάσουν ελαττώματα υλικών ή κατασκευής για την περίοδο που καθορίζεται παραπάνω και η οποία ξεκινάει από την ημερομηνία αγοράς από τον πελάτη.
- Για τα προϊόντα λογισμικού, η περιορισμένη εγγύηση της HP ισχύει μόνο σε περίπτωση αδυναμίας εκτέλεσης των εντολών προγραμματισμού. Η HP δεν εγγυάται ότι η λειτουργία οποιοδήποτε προϊόντος θα είναι αδιάλειπτη ή χωρίς σφάλματα.
- Η περιορισμένη εγγύηση της HP καλύπτει μόνο τα ελαττώματα εκείνα που προκύπτουν από την κανονική χρήση του προϊόντος και δεν καλύπτει άλλα προβλήματα, συμπεριλαμβανομένων εκείνων που προκύπτουν από:
 - Ακατάλληλη συντήρηση ή τροποποίηση,
 - Λογισμικό, μέσα, εξαρτήματα ή αναλώσιμα που δεν παρέχονται ή δεν υποστηρίζονται από τη HP,
 - Λειτουργία εκτός των προδιαγραφών του προϊόντος,
 - Μη εξουσιοδοτημένη τροποποίηση ή ακατάλληλη χρήση.
- Για τα προϊόντα εκτυπωτών της HP, η χρήση δοχείου μελάνης άλλο κατασκευαστή ή δοχείου μελάνης που έχει ξαναγεμίσει ο πελάτης δεν επηρεάζει την εγγύηση προς τον πελάτη ή οποιοδήποτε συμβόλαιο υποστήριξης της HP με τον πελάτη. Ωστόσο, σε περίπτωση που μια βλάβη ή ελάττωμα του εκτυπωτή οφείλεται στη χρήση δοχείου μελάνης άλλο κατασκευαστή ή δοχείου μελάνης που έχει ξαναγεμίσει ο πελάτης, θα ισχύει η κανονική χρέωση της HP για την απαραίτητη εργασία και τα υλικά που θα χρησιμοποιηθούν για την επισκευή της βλάβης ή του ελαττώματος του εκτυπωτή.
- Σε περίπτωση που, κατά την περίοδο ισχύος της εγγύησης, η HP λάβει ειδοποίηση για κάποιο ελάττωμα σε οποιοδήποτε προϊόν καλύπτεται από την εγγύηση της HP, η HP έχει τη διακριτική ευχέρεια είτε να επισκευάσει είτε να αντικαταστήσει το προϊόν.
- Σε περίπτωση αδυναμίας της HP να επισκευάσει ή να αντικαταστήσει, κατά περίπτωση, ένα ελαττωματικό προϊόν που καλύπτεται από την εγγύηση της HP, εντός εύλογου χρονικού διαστήματος μετά την ειδοποίηση για τη βλάβη, η HP θα αποζημιώσει τον πελάτη με ποσό ίσο με την τιμή αγοράς του προϊόντος.
- Η HP δεν φέρει καμία ευθύνη επισκευής, αντικατάστασης ή αποζημίωσης, μέχρις ότου ο πελάτης επιστρέψει το ελαττωματικό προϊόν στη HP.
- Οποιοδήποτε ανταλλακτικό προϊόν μπορεί να είναι καινούργιο ή σαν καινούργιο, με την προϋπόθεση ότι η λειτουργία του θα είναι τουλάχιστον εφάμιλλη με αυτή του προϊόντος που θα αντικατασταθεί.
- Στα προϊόντα της HP ενδέχεται να χρησιμοποιούνται ανακατασκευασμένα ανταλλακτικά, εξαρτήματα ή υλικά, ισοδύναμα ως προς την απόδοση με καινούργια.
- Η Δήλωση Περιορισμένης Εγγύησης της HP ισχύει σε κάθε χώρα ή περιοχή στην οποία η HP διαθέτει το προϊόν. Τα συμβόλαια για πρόσθετες υπηρεσίες εγγύησης, όπως είναι η επί τόπου επισκευή, μπορεί να είναι διαθέσιμα από οποιοδήποτε εξουσιοδοτημένο υπηρεσία συντήρησης της HP σε χώρες όπου το προϊόν διατίθεται από τη HP ή από εξουσιοδοτημένο εισαγωγέα.

B. Περιορισμοί της εγγύησης

ΣΤΟ ΒΑΘΜΟ ΠΟΥ ΕΠΙΤΡΕΠΕΤΑΙ ΑΠΟ ΤΗΝ ΤΟΠΙΚΗ ΝΟΜΟΘΕΣΙΑ, Η HP ΚΑΙ ΟΙ ΠΡΟΜΗΘΕΥΤΕΣ ΤΩΝ ΠΡΟΪΟΝΤΩΝ ΤΗΣ ΔΕΝ ΠΑΡΕΧΟΥΝ ΚΑΜΙΑ ΑΛΛΗ ΕΓΓΥΗΣΗ Ή ΟΡΟ ΟΠΟΙΟΥΔΗΠΟΤΕ ΕΙΔΟΥΣ, ΕΙΤΕ ΡΗΤΕΣ ΕΙΤΕ ΣΙΩΠΗΡΕΣ ΕΓΓΥΗΣΕΙΣ Ή ΟΡΟΥΣ ΠΕΡΙ ΕΜΠΟΡΕΥΣΙΜΟΤΗΤΑΣ, ΙΚΑΝΟΠΟΙΗΤΙΚΗΣ ΠΟΙΟΤΗΤΑΣ ΚΑΙ ΚΑΤΑΛΛΗΛΟΤΗΤΑΣ ΓΙΑ ΣΥΓΚΡΕΚΡΙΜΕΝΟ ΣΚΟΠΟ.

Γ. Περιορισμοί της ευθύνης

- Στο βαθμό που επιτρέπεται από την τοπική νομοθεσία, οι αποζημιώσεις που αναγράφονται σε αυτή τη δήλωση εγγύησης αποπελούν τις μοναδικές και αποκλειστικές αποζημιώσεις προς τον πελάτη.
- ΣΤΟ ΒΑΘΜΟ ΠΟΥ ΕΠΙΤΡΕΠΕΤΑΙ ΑΠΟ ΤΗΝ ΤΟΠΙΚΗ ΝΟΜΟΘΕΣΙΑ, ΜΕ ΕΞΑΙΡΕΣΗ ΤΙΣ ΥΠΟΧΡΕΩΣΕΙΣ ΠΟΥ ΟΡΙΖΟΝΤΑΙ ΡΗΤΑ ΣΤΗΝ ΠΑΡΟΥΣΑ ΔΗΛΩΣΗ ΕΥΘΥΝΗΣ, ΣΕ ΚΑΜΙΑ ΠΕΡΙΠΤΩΣΗ Η HP Ή ΟΙ ΠΡΟΜΗΘΕΥΤΕΣ ΤΩΝ ΠΡΟΪΟΝΤΩΝ ΤΗΣ ΔΕΝ ΕΥΘΥΝΟΝΤΑΙ ΓΙΑ ΑΜΕΣΕΣ, ΕΜΜΕΣΕΣ, ΕΙΔΙΚΕΣ, ΤΥΧΑΙΕΣ Ή ΠΑΡΕΠΙΟΜΕΝΕΣ ΖΗΜΙΕΣ, ΕΙΤΕ ΒΑΣΙΖΟΝΤΑΙ ΣΕ ΣΥΜΒΑΣΗ, ΔΙΚΟΠΡΑΞΙΑ Ή ΑΛΛΗ ΝΟΜΙΚΗ ΒΑΣΗ ΕΙΤΕ ΕΧΟΥΝ ΕΙΔΟΠΟΙΗΘΕΙ ΑΠΟ ΤΗΝ ΠΙΘΑΝΟΤΗΤΑ ΤΕΤΟΙΩΝ ΖΗΜΙΩΝ.

Δ. Τοπική νομοθεσία

- Η παρούσα δήλωση εγγύησης παρέχει στον πελάτη συγκεκριμένα νομικά δικαιώματα. Ο πελάτης ενδέχεται επίσης να έχει άλλα δικαιώματα τα οποία διαφέρουν από πολιτεία σε πολιτεία στις Ηνωμένες Πολιτείες, από επαρχία σε επαρχία στον Καναδά, και από χώρα σε χώρα στον υπόλοιπο κόσμο.
- Στο βαθμό που η παρούσα δήλωση εγγύησης αντίκειται στην τοπική νομοθεσία, η παρούσα δήλωση θα τροποποιηθεί ώστε να συμμορφώνεται με την τοπική νομοθεσία. Σύμφωνα με την εκάστοτε τοπική νομοθεσία, ορισμένες δηλώσεις αποποίησης της ευθύνης και περιορισμοί της παρούσας δήλωσης εγγύησης ενδέχεται να μην ισχύουν για τον πελάτη. Για παράδειγμα, ορισμένες πολιτείες στις ΗΠΑ, καθώς και κάποιες κυβερνήσεις εκτός των Ηνωμένων Πολιτειών (συμπεριλαμβανομένων ορισμένων επαρχιών στον Καναδά), ενδέχεται:
 - Να μην επιτρέπουν τον περιορισμό των κατακυρωμένων δικαιωμάτων του καταναλωτή μέσω των δηλώσεων αποποίησης ευθύνης και των περιορισμών της παρούσας δήλωσης εγγύησης (π.χ. το Ηνωμένο Βασίλειο),
 - Να περιορίζουν με άλλο τρόπο τη δυνατότητα του κατασκευαστή να επιβάλλει τέτοιες δηλώσεις αποποίησης ευθύνης ή περιορισμούς, ή
 - Να παραχωρούν στον πελάτη πρόσθετα δικαιώματα εγγύησης, να προσδιορίζουν τη διάρκεια των σιωπηρών εγγυήσεων ή τις οποίες ο κατασκευαστής δεν μπορεί να αποποιήσει ή να επιτρέπουν περιορισμούς για τη διάρκεια των σιωπηρών εγγυήσεων.
- ΟΙ ΟΡΟΙ ΣΤΗΝ ΠΑΡΟΥΣΑ ΔΗΛΩΣΗ ΠΕΡΙΟΡΙΣΜΕΝΗΣ ΕΥΘΥΝΗΣ, ΜΕ ΕΞΑΙΡΕΣΗ ΣΤΟ ΒΑΘΜΟ ΠΟΥ ΕΠΙΤΡΕΠΕΤΑΙ ΑΠΟ ΤΟ ΝΟΜΟ, ΔΕΝ ΕΞΑΙΡΟΥΝ, ΠΕΡΙΟΡΙΖΟΥΝ Ή ΤΡΟΠΟΠΟΙΟΥΝ, ΑΛΛΑ ΣΥΜΠΛΗΡΩΝΟΥΝ ΤΑ ΚΑΤΑΚΥΡΩΜΕΝΑ ΔΙΚΑΙΩΜΑΤΑ ΠΟΥ ΙΣΧΥΟΥΝ ΑΝΑΦΟΡΙΚΑ ΜΕ ΤΗΝ ΠΩΛΗΣΗ ΤΩΝ ΠΡΟΪΟΝΤΩΝ ΠΟΥ ΚΑΛΥΠΤΕΙ Η HP ΣΤΟΥΣ ΕΝ ΛΟΓΩ ΠΕΛΑΤΕΣ.

Πληροφορίες Περιορισμένης Εγγύησης της HP

Αγαπητέ πελάτη,

Συνημμένα αναφέρονται οι επωνυμίες και οι διευθύνσεις των εταιρειών της HP που παρέχουν την Περιορισμένη Εγγύηση της HP (εγγύηση κατασκευαστή) στην χώρα σας.

Η εγγύηση κατασκευαστή δεν περιορίζει τα επιπλέον νόμιμα δικαιώματα που μπορεί να έχετε έναντι του πωλητή, όπως αυτά καθορίζονται στην σύμβαση αγοράς του προϊόντος.

Ελλάδα/ Κύπρος: Hewlett-Packard Hellas Ε.Π.Ε., Βορείου Ηττίρου 76, 151 25 ΜΑΡΟΥΣΙ

Λήψη υποστήριξης και άλλων πληροφοριών από το Internet

Για περισσότερες πληροφορίες σχετικά με την υποστήριξη και την εγγύηση, επισκεφτείτε την τοποθεσία της HP στο web στη διεύθυνση www.hp.com/support. Εάν σας ζητηθεί, επιλέξτε χώρα/περιοχή και κάντε κλικ στο **Επικοινωνία με την HP** για πληροφορίες σχετικά με την κλήση τεχνικής υποστήριξης.

Αυτή η τοποθεσία web προσφέρει επίσης τεχνική υποστήριξη, προγράμματα οδήγησης, πληροφορίες παραγγελίας και άλλες επιλογές όπως:

- Να επισκεφθείτε ηλεκτρονικές σελίδες υποστήριξης.
- Να στείλετε μήνυμα ηλεκτρονικού ταχυδρομείου στην HP για να λάβετε απαντήσεις στις ερωτήσεις σας.
- Να επικοινωνήσετε με έναν τεχνικό της HP μέσω ηλεκτρονικής συνομιλίας.
- Να ελέγξετε εάν υπάρχουν ενημερώσεις λογισμικού.

Οι επιλογές υποστήριξης και η διαθεσιμότητα αυτών διαφέρουν ανά προϊόν, χώρα/περιοχή και γλώσσα.

Πριν καλέσετε την Υποστήριξη πελατών της HP

Στη συσκευή HP All-in-One μπορεί να περιλαμβάνονται και προγράμματα λογισμικού άλλων εταιρειών. Εάν αντιμετωπίζετε προβλήματα με κάποιο από αυτά τα προγράμματα, επικοινωνήστε με τους τεχνικούς της εταιρείας για την καλύτερη δυνατή τεχνική βοήθεια.



Σημείωση Οι πληροφορίες αυτές δεν ισχύουν για τους πελάτες στην Ιαπωνία. Για πληροφορίες σχετικά με επιλογές σέρβις στην Ιαπωνία, δείτε [HP Quick Exchange Service \(Iatpwia\)](#).

Εάν χρειαστεί να επικοινωνήσετε με την υποστήριξη πελατών της HP , πριν τηλεφωνήσετε κάντε τα εξής:

1. Βεβαιωθείτε ότι:
 - α. Έχετε συνδέσει και ενεργοποιήσει το HP All-in-One.
 - β. Τα καθορισμένα δοχεία μελάνης έχουν εγκατασταθεί σωστά.
 - γ. Το συνιστώμενο χαρτί έχει τοποθετηθεί σωστά στο δίσκο εισόδου.
2. Επανεκκινήστε το HP All-in-One:
 - α. Απενεργοποιήστε τη συσκευή HP All-in-One πατώντας το κουμπί **Ενεργοποίηση**.
 - β. Αποσυνδέστε το καλώδιο τροφοδοσίας από την πίσω πλευρά της συσκευής HP All-in-One.
 - γ. Συνδέστε ξανά το καλώδιο τροφοδοσίας στη συσκευή HP All-in-One.
 - δ. Ενεργοποιήστε τη συσκευή HP All-in-One πατώντας το κουμπί **Ενεργοποίηση**.
3. Για περισσότερες πληροφορίες σχετικά με την υποστήριξη και την εγγύηση, επισκεφτείτε την τοποθεσία της HP στο web στη διεύθυνση www.hp.com/support. Εάν σας ζητηθεί, επιλέξτε χώρα/περιοχή και κάντε κλικ στο **Επικοινωνία με την HP** για πληροφορίες σχετικά με την κλήση τεχνικής υποστήριξης.
Ελέγξτε την τοποθεσία της HP στο Web για ενημερωμένες πληροφορίες ή συμβουλές αντιμετώπισης προβλημάτων για το HP All-in-One .
4. Εάν εξακολουθείτε να αντιμετωπίζετε προβλήματα και χρειάζεται να επικοινωνήσετε με κάποιον αντιπρόσωπο υποστήριξης πελατών της HP, πραγματοποιήστε τα παρακάτω:
 - α. Να έχετε διαθέσιμο το όνομα της συσκευής HP All-in-One, όπως εμφανίζεται στον πίνακα ελέγχου.
 - β. Εκτυπώστε μια αναφορά αυτόματου ελέγχου.
 - γ. Δημιουργήστε ένα έγχρωμο αντίγραφο για να το έχετε διαθέσιμο ως δείγμα εκτύπωσης.
 - δ. Θα πρέπει να είστε έτοιμοι να περιγράψετε το πρόβλημά σας με λεπτομέρειες.
 - ε. Έχετε στη διάθεσή σας τον αριθμό σειράς και το αναγνωριστικό τεχνικής υποστήριξης.
5. Καλέστε την υποστήριξη πελατών της HP. Θα πρέπει να βρίσκεστε κοντά στο HP All-in-One κατά τη διάρκεια της κλήσης σας.

Για περισσότερες πληροφορίες, ανατρέξτε στην ενότητα:

- Εκτύπωση αναφοράς ελέγχου λειτουργίας
- Πρόσβαση στον σειριακό αριθμό και στον κωδικό συντήρησης

Πρόσβαση στον σειριακό αριθμό και στον κωδικό συντήρησης

Μπορείτε να αποκτήσετε πρόσβαση σε σημαντικές πληροφορίες, χρησιμοποιώντας το μενού **Μενού Πληροφορίες** της συσκευής HP All-in-One.



Σημείωση Εάν η συσκευή HP All-in-One δεν ενεργοποιείται, μπορείτε να δείτε τον αριθμό σειράς στην ετικέτα στην πίσω πλευρά. Ο σειριακός αριθμός είναι ο κωδικός 10 χαρακτήρων στην επάνω αριστερή γωνία της ετικέτας.

Για να αποκτήσετε πρόσβαση στον αριθμό σειράς και το αναγνωριστικό τεχνικής υποστήριξης

1. Πατήστε και κρατήστε πατημένο το **OK**. Με πατημένο το **OK**, πατήστε **4**. Τότε, θα εμφανιστεί η επιλογή **Μενού Πληροφορίες**.
2. Πατήστε ► μέχρι να εμφανιστεί η επιλογή **Αριθμός μοντέλου** και, στη συνέχεια, πατήστε **OK**. Θα εμφανιστεί το αναγνωριστικό τεχνικής υποστήριξης.
Σημειώστε ολόκληρο το αναγνωριστικό τεχνικής υποστήριξης.
3. Πατήστε το **Άκυρο** και έπειτα το ► μέχρι να εμφανιστεί ο **Αριθμός σειράς**.
4. Πατήστε **OK**. Εμφανίζεται ο αριθμός σειράς.
Σημειώστε ολόκληρο τον αριθμό σειράς.
5. Πατήστε **Άκυρο**, μέχρι να πραγματοποιήσετε έξοδο από το **Μενού Πληροφορίες**.

Κλήση στη Β. Αμερική κατά τη διάρκεια της περιόδου κάλυψης εγγύησης

Καλέστε το **1-800-474-6836 (1-800-HP invent)**. Στις ΗΠΑ υπάρχει διαθέσιμη τηλεφωνική υποστήριξη στα αγγλικά και τα ισπανικά 24 ώρες το 24ωρο, 7 ημέρες την εβδομάδα (οι ημέρες και ώρες υποστήριξης ενδέχεται να αλλάξουν χωρίς προειδοποίηση). Η υπηρεσία αυτή παρέχεται δωρεάν κατά τη διάρκεια της περιόδου κάλυψης της εγγύησης. Μετά τη λήξη της εγγύησης, μπορεί να ισχύει κάποια χρέωση για την παροχή τεχνικής υποστήριξης μέσω τηλεφώνου.

Κλήση σε άλλα μέρη στον κόσμο

Οι παρακάτω αριθμοί ισχύουν κατά την ημερομηνία έκδοσης του παρόντος οδηγού. Για τον πιο πρόσφατο κατάλογο των διεθνών αριθμών τηλεφώνων για Υπηρεσίες υποστήριξης HP, επισκεφθείτε το www.hp.com/support και επιλέξτε τη χώρα/περιοχή ή τη γλώσσα σας.

Η υπηρεσία υποστήριξης παρέχεται δωρεάν κατά τη διάρκεια της περιόδου ισχύος της εγγύησης. Ωστόσο, ισχύουν οι χρεώσεις υπεραστικών τηλεφωνικών κλήσεων. Σε ορισμένες περιπτώσεις ενδέχεται να ισχύουν επιπλέον χρεώσεις.

Για τηλεφωνική υποστήριξη στην Ευρώπη, δείτε τις λεπτομέρειες και τις προϋποθέσεις τηλεφωνικής υποστήριξης που ισχύουν για τη χώρα/περιοχή σας, μεταβαίνοντας στη διεύθυνση www.hp.com/support.

Εναλλακτικά, μπορείτε να ρωτήσετε τον αντιπρόσωπό σας ή να καλέσετε τον αριθμό τηλεφώνου της HP που αναφέρεται στο παρόν εγχειρίδιο.

Ως μέρος των διαρκών προσπάθειών μας για τη βελτίωση της υπηρεσίας τηλεφωνικής υποστήριξης, σας συμβουλεύουμε να επισκέπτεστε την τοποθεσία web σε τακτική βάση για νέες πληροφορίες σχετικά με τις λειτουργίες υποστήριξης και την παράδοση.



61 56 45 43	الجزائر	日本 (携帯電話の場合)	03-3335-9800
Argentina (Buenos Aires)	54-11-4708-1600	한국	1588-3003
Argentina	0-800-555-5000	Luxembourg	900 40 006
Australia	1300 721 147	Luxemburg	900 40 007 (0,16 € / min)
Australia (out-of-warranty)	1902 910 910	Malaysia	1800 88 8588
Österreich	+ 43 1 86332 1000 0810-0010000 (in country)	Mexico (Mexico City)	55-5258-9922
17212049	البحرين	Mexico	01-800-472-68368 22 404747
België	070 300 005	المغرب	0900 2020 165 (0,20 € / min)
Belgique	070 300 004	Nederland	0800 441 147
Brasil (Sao Paulo)	55-11-4004-7751	New Zealand	0800 441 147
Brasil	0-800-709-7751	Nigeria	1 3204 999
Canada (Mississauga Area)	(905) 206-4663	Norge	+46 (0) 77 120 4765
Canada	1-800-474-6836	Panama	1-800-711-2884
Central America & The Caribbean	www.hp.com/support	Paraguay	009 800 54 1 0006
Chile	800-360-999	Perú	0-800-10111
中国	86-10-68687980 800-810-3888	Philippines	(63) 2 867 3551 1800 1441 0094
Colombia (Bogota)	571-606-9191	Polska	0 801 800 235
Colombia	01-8000-51-4746- 8368	Portugal	808 201 492
Costa Rica	0-800-011-1046	Puerto Rico	1-877-232-0589
Česká republika	810 222 222	República Dominicana	1-800-711-2884
Danmark	+ 45 70 202 845	România	0801 033 390
Ecuador (Andinatel)	1-999-119	Россия (Москва)	095 777 3284
Ecuador (Pacífitel)	800-711-2884 1-800-225-528 800-711-2884	Россия (Санкт- Петербург)	812 332 4240
(02) 6910602	مصر	800 897 1415	السعودية
El Salvador	800-6160	Singapore	6 272 5300
España	902 010 059	Slovensko	0850 111 256
France	+33 (0) 892 69 60 22 (0,34 € / min)	South Africa	+ 27 11 2589301
Deutschland	+49 (0) 180 5652 180	(international)	
Ελλάδα (από το εξωτερικό)	+ 30 210 6073603	South Africa (RSA)	086 0001030
Ελλάδα (εντός Ελλάδας)	801 11 75400	Rest of West Africa	+ 351 213 17 63 80
Ελλάδα (από Κύπρο)	800 9 2654	Suomi	+358 (0) 203 66 767
Guatemala	1-800-711-2884	Sverige	+46 (0) 77 120 4765
香港特別行政區	2802 4098	Switzerland	0848 672 672
Magyarország	06 40 200 629	臺灣	02-8722-8000
India	1600 425 7737	ໄທ	+66 (2) 353 9000
Indonesia	+62 (21) 350 3408	71 89 12 22	تونس
Ireland	1 890 923 902	Trinidad & Tobago	1-800-711-2884
1-700-503-048	ישראל	Türkiye	90 212 444 71 71
Italia	848 800 871	Україна	(044) 230 51 06
Jamaica	1-800-711-2884	الإمارات العربية المتحدة	600 54 47 47
日本	0570-000511	United Kingdom	+44 (0) 870 010 4320
		United States	1-(800)-474-6836
		Uruguay	0004-054-177
		Venezuela (Caracas)	58-212-278-8666
		Venezuela	0-800-474-68368
		Việt Nam	+84 88234530

HP Quick Exchange Service (Ιαπωνία)

Προϊόν με πρόβλημα: Εάν υπάρχει πρόβλημα με το προϊόν, παρακαλούμε να επικοινωνήσετε με τον αριθμό τηλεφώνου που αναφέρεται παρακάτω. Εάν το προϊόν είναι ελαττωματικό ή εάν υπάρχουν ελαττώματα, το HP Quick Exchange Service θα ανταλλάξει το προϊόν με ένα νέο προϊόν ή θα επιστρέψει το προϊόν. Η περίοδος εγγύησης, οι χρεώσεις μεταφοράς και οι χρεώσεις επιστροφής είναι δωρεάν. Επιπλέον, η εγγύηση και η μεταφορά είναι δωρεάν σε ορισμένες περιοχές. Ωστόσο, η ανταλλαγή μπορεί να μην είναι δυνατή σε όλες τις περιοχές.

Αριθμός τηλεφώνου: 0570-000511 (αυτόματη απάντηση)

:03-3335-9800 (αυτόματη απάντηση που δεν μπορεί να χρησιμοποιηθεί)

Περίοδος υποστήριξης: Πρωί 9:00 έως απόγευμα 5:00

Πρωί 10:00 έως απόγευμα 5:00

Επίσημα εθνικά και 1η Ιανουαρίου έως 3η Ιανουαρίου αποκλείονται.

Υποστηρίξεις Υπηρεσιών

- Η υποστήριξη παρέχεται μέσω του κέντρου υποστήριξης HP.
- Εάν το κέντρο υποστήριξης HP κρίνει ότι το προϊόν είναι ελαττωματικό, η υπηρεσία μπορεί να παρέχεται.

Προσοχή: Εάν η αντιμετώπιση του προβλήματος δεν είναι δυνατή, η περίοδος εγγύησης μπορεί να λήξει και η επισκευή μπορεί να είναι με χρέωση. Για περισσότερες πληροφορίες, παρακαλούμε να διαβάσετε το βιβλίο οδηγιών.

Άλλα Περιορισμοί

- Η περίοδος μεταφοράς μπορεί να διαφέρει ανά περιοχή. Για περισσότερες πληροφορίες, επικοινωνήστε με το κέντρο υποστήριξης HP.
- Η μεταφορά γίνεται από τον προορισμό της αποστολής.
- Η μεταφορά μπορεί να καθυστερήσει λόγω καιρικών συνθηκών ή άλλων αιτιών.
- Η υπηρεσία μπορεί να αλλάξει χωρίς προειδοποίηση.

Για οδηγίες σχετικά με το πώς να συσκευάσετε το προϊόν σας για αντικατάσταση, δείτε [Συσκευασία της συσκευής HP All-in-One](#).

Καλέστε το τμήμα υποστήριξης πελατών της HP στην Κορέα

HP 한국 고객 지원 문의

*Κέντρο υποστήριξης πελατών
1588-3003

*Αριθμός τηλεφώνου για πληροφορίες προϊόντος και τιμολογιακά στοιχεία
080-703-0700

*Περίοδος υποστήριξης τηλεφώνου:
Πρωί 09:00~18:00
Πρωί 09:00~13:00
(Παρασκευή, αργία)

Προετοιμασία της συσκευής HP All-in-One για μεταφορά

Εάν αφού επικοινωνήσετε με την υποστήριξη πελατών της HP ή επιστρέψετε στο σημείο αγοράς, σας ζητηθεί να αποστείλετε τη συσκευή HP All-in-One για συντήρηση, βεβαιωθείτε ότι έχετε αφαιρέσει και κρατήσει τα ακόλουθα αντικείμενα, προτού επιστρέψετε τη συσκευή σας:

- Τα δοχεία μελάνης
- Την πρόσοψη του πίνακα ελέγχου
- Το καλώδιο τροφοδοσίας, το καλώδιο USB και οποιοδήποτε άλλο καλώδιο είναι συνδεδεμένο με τη συσκευή HP All-in-One

- Οποιοδήποτε χαρτί είναι τοποθετημένο στο δίσκο εισόδου
- Αφαιρέστε τυχόν πρωτότυπα που έχετε τοποθετήσει στη συσκευή HP All-in-One
- **Αφαίρεση των δοχείων μελάνης πριν τη μεταφορά**
- **Αφαιρέστε την πρόσοψη του πίνακα ελέγχου**

Αφαίρεση των δοχείων μελάνης πριν τη μεταφορά

Πριν επιστρέψετε τη συσκευή HP All-in-One, βεβαιωθείτε ότι έχετε αφαιρέσει τα δοχεία μελάνης.

Για να αφαιρέσετε τα δοχεία μελάνης πριν τη μεταφορά

1. Απενεργοποιήστε τη συσκευή HP All-in-One και περιμένετε μέχρι το δοχείο μελάνης μεταβεί σε κατάσταση αδράνειας και σταματήσει να παράγει θόρυβο. Εάν η συσκευή HP All-in-One δεν ενεργοποιείται, παραλείψτε αυτό το βήμα και προχωρήστε στο βήμα 2.
2. Ανοίξτε τη θύρα πρόσβασης του δοχείου μελάνης.
3. Αφαιρέστε τα δοχεία μελάνης από τις υποδοχές τους.



Σημείωση Εάν η συσκευή HP All-in-One δεν ενεργοποιείται, μπορείτε να αποσυνδέσετε το καλώδιο τροφοδοσίας από την πρίζα και στη συνέχεια να σύρετε τον φορέα των δοχείων μελάνης στην ακραία δεξιά θέση τους για να αφαιρέσετε τα δοχεία μελάνης.

4. Τοποθετήστε τα δοχεία μελάνης σε αεροστεγή πλαστική συσκευασία, ώστε να μην στεγνώσουν, και φυλάξτε τα. Μην τα αποστείλετε μαζί με τη συσκευή HP All-in-One, εκτός εάν έχετε τέτοια υπόδειξη από τον αντιπρόσωπο του τμήματος κλήσεων υποστήριξης πελατών της HP.
5. Κλείστε τη θύρα του φορέα των δοχείων μελάνης και περιμένετε λίγα λεπτά μέχρι να επανέλθει ο φορέας στην αρχική του θέση (στη αριστερή πλευρά).



Σημείωση Βεβαιωθείτε ότι ο σαρωτής είναι σε κατάσταση αναμονής και έχει επιστρέψει στην αρχική του θέση πριν ενεργοποιήσετε τη συσκευή HP All-in-One.

6. Πατήστε το κουμπί **Ενεργοποίηση** για να απενεργοποιήσετε τη συσκευή HP All-in-One.

Αφαιρέστε την πρόσοψη του πίνακα ελέγχου

Ακολουθήστε τα παρακάτω βήματα μόλις αφαιρέσετε τα δοχεία μελάνης και αποσυνδέσετε τη συσκευή HP All-in-One.



Προσοχή 1 Η συσκευή HP All-in-One πρέπει να είναι αποσυνδεδεμένη από την πρίζα πριν εκτελέσετε αυτά τα βήματα.

Προσοχή 2 Η νέα συσκευή αντικατάστασης HP All-in-One δεν θα αποσταλεί με καλώδιο τροφοδοσίας. Φυλάξτε το καλώδιο τροφοδοσίας σε ασφαλές μέρος μέχρι να παραλάβετε τη νέα συσκευή αντικατάστασης HP All-in-One.

Για να αφαιρέσετε την πρόσοψη του πίνακα ελέγχου

1. Πατήστε το κουμπί **Ενεργοποίηση** για να απενεργοποιήσετε τη συσκευή HP All-in-One.
2. Αποσυνδέστε το καλώδιο τροφοδοσίας από την πρίζα και έπειτα από τη συσκευή HP All-in-One. Μην επιστρέψετε το καλώδιο τροφοδοσίας με τη συσκευή HP All-in-One.
3. Αφαιρέστε την πρόσοψη του πίνακα ελέγχου με τον εξής τρόπο:
 - α. Βάλτε τα χέρια σας στις δύο πλευρές της πρόσοψης του πίνακα ελέγχου.
 - β. Με τους αντίχειρές σας απασφαλίστε και αφαιρέστε την πρόσοψη του πίνακα ελέγχου.

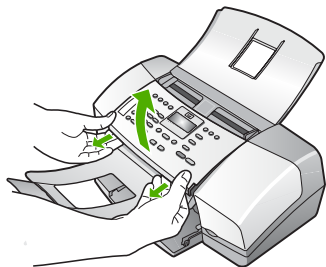

4. Φυλάξτε την πρόσοψη του πίνακα ελέγχου. Μην επιστρέψετε την πρόσοψη του πίνακα ελέγχου με τη συσκευή HP All-in-One.



Προσοχή Η συσκευή αντικατάστασης HP All-in-One μπορεί να μην συνοδεύεται από πρόσοψη πίνακα ελέγχου. Φυλάξτε την πρόσοψη του πίνακα ελέγχου σε ασφαλές μέρος και όταν παραλάβετε τη συσκευή αντικατάστασης HP All-in-One προσαρτήστε την ξανά σε αυτή. Για να χρησιμοποιήσετε τις λειτουργίες του πίνακα ελέγχου στη συσκευή αντικατάστασης HP All-in-One, θα πρέπει να προσαρτήσετε την πρόσοψη του πίνακα ελέγχου.



Σημείωση Δείτε τον Οδηγό ρύθμισης που συνοδεύει τη συσκευή HP All-in-One για οδηγίες σχετικά με τον τρόπο προσαρτήσης της πρόσοψης του πίνακα ελέγχου. Η συσκευή αντικατάστασης HP All-in-One μπορεί να συνοδεύεται από οδηγίες σχετικά με το πώς να ρυθμίσετε τη συσκευή σας.

Συσκευασία της συσκευής HP All-in-One

Ακολουθήστε αυτά τα βήματα αφού αφαιρέσετε τα δοχεία μελάνης και την πρόσοψη του πίνακα ελέγχου και αφού απενεργοποιήσετε και αποσυνδέσετε το HP All-in-One.

Για να συσκευάσετε τη συσκευή HP All-in-One

1. Εάν τα έχετε κρατήσει, χρησιμοποιήστε τα υλικά της αρχικής συσκευασίας ή τα υλικά συσκευασίας της νέας σας συσκευής για να συσκευάσετε τη συσκευή HP All-in-One για αποστολή.

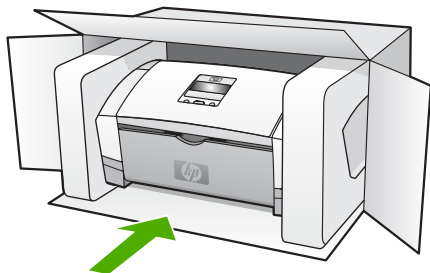

Εάν δεν έχετε τα υλικά αρχικής συσκευασίας, χρησιμοποιήστε άλλα κατάλληλα υλικά. Η βλάβη κατά τη μεταφορά που προκαλείται από ακατάλληλη συσκευασία και/ή από ακατάλληλη μεταφορά δεν καλύπτεται από την εγγύηση.

2. Τοποθετήστε την ετικέτα μεταφοράς για επιστροφή στο εξωτερικό του κουτιού.
3. Συμπεριλάβετε τα παρακάτω αντικείμενα στο κουτί:
 - Ολοκληρωμένη περιγραφή των συμπτωμάτων για το τεχνικό προσωπικό (δείγματα από τα προβλήματα στην ποιότητα εκτύπωσης θεωρούνται χρήσιμα).
 - Αντίγραφο του δελτίου πωλήσεων ή άλλο αποδεικτικό αγοράς για να αποδείξετε το χρονικό διάστημα ισχύος της εγγύησης.
 - Το όνομα, τη διεύθυνση και έναν αριθμό τηλεφώνου όπου βρίσκεστε κατά τη διάρκεια της ημέρας.

13 Τεχνικές πληροφορίες

Σε αυτήν την ενότητα υπάρχουν οι τεχνικές προδιαγραφές και οι πληροφορίες διεθνών κανονισμών για τη συσκευή HP All-in-One.

Απαιτήσεις συστήματος

Οι απαιτήσεις συστήματος λογισμικού βρίσκονται στο αρχείο Readme

Προδιαγραφές χαρτιού

Η ενότητα αυτή περιέχει πληροφορίες σχετικά με τις προδιαγραφές που αφορούν την χωρητικότητα του δίσκου χαρτιού, τα μεγέθη χαρτιού και τα περιθώρια εκτύπωσης.

Χωρητικότητα δίσκου χαρτιού

Τύπος	Βάρος χαρτιού	Δίσκος εισόδου*	Δίσκος εξόδου†	Δίσκος τροφοδοτή εγγράφων
Απλό χαρτί	16 έως 24 lb. (60 έως 90 gsm)	έως και 100 (χαρτί 16 lb.)	έως και 20 (χαρτί 16 lb.)	έως και 20
Χαρτί Legal	20 έως 24 lb. (75 έως 90 gsm)	έως και 100 (χαρτί 16 lb.)	έως και 20 (χαρτί 16 lb.)	έως και 15
Κάρτες	έως και 110 λίβρες για κάρτες ευρετηρίου (200 gsm)	20	10	Δεν ισχύει
Φάκελοι	20 έως 24 λίβρες (75 έως 90 gsm)	10	10	Δεν ισχύει
Φιλμ διαφανειών	Δ/Ι	25	έως και 10	Δεν ισχύει
Ετικέτες	Δ/Ι	έως και 20	έως και 10	Δεν ισχύει
φωτογραφικό χαρτί 4 x 15,24 cm	έως και 145 λίβρες (236 gsm)	30	20	Δεν ισχύει
φωτογραφικό χαρτί 8,5 x 27,94 cm	Δ/Ι	40	20	Δεν ισχύει

* Μέγιστη χωρητικότητα. Ο δίσκος εισόδου έχει μέγιστη χωρητικότητα ύψους δεσμίδας 10 mm.

† Η χωρητικότητα του δίσκου εξόδου επηρεάζεται από τον τύπο χαρτιού και την ποσότητα μελάνης που χρησιμοποιείτε. Η HP συνιστά να αδειάζετε το δίσκο εξόδου συχνά.

Μεγέθη χαρτιού

Τύπος	Μέγεθος
Χαρτί	A4: 210 x 297 mm

(συνέχεια)

Τύπος	Μέγεθος
	Legal: 216 x 356 mm B5–JIS: 182 x 257 mm
Φάκελοι	U.S. #10: 105 x 241 mm A2: 111 x 146 mm DL 110 x 220 mm C6: 114 x 162 mm
Φιλμ διαφανειών	Letter: 216 x 279 mm A4: 210 x 257mm
Φωτογραφικό χαρτί Premium	10 x 15 cm Letter: 216 x 280 mm A4: 210 x 257mm
Κάρτες	Κάρτα ευρετηρίου 127 x 203 mm A4: 210 x 257mm
Ετικέτες	Letter: 216 x 279 mm A4: 105 x 149 mm
Προσαρμοσμένο	102 x 152 mm έως και 216 x 356 mm

Προδιαγραφές περιθωρίου εκτύπωσης

	Πάνω (μπροστινή πλευρά)	Κάτω (πίσω πλευρά)	Αριστερά και δεξιά περιθώρια
ΗΠΑ (Letter, Legal, Executive)	1,5 mm	12,7 mm	6,4 mm
ISO (A4, A5) και JIS (B5)	1,8 mm	12,7 mm	3,2 mm
Φάκελοι	3,2 mm	3,2 mm	1,0 mm
Κάρτες	1,0 mm	12,7 mm	3,2 mm

Προδιαγραφές εκτύπωσης

- Ανάλυση: ασπρόμαυρη 1200 x 1200 dpi, βελτιστοποιημένη έγχρωμη 4800 dpi, 4 μελανών 4800 dpi
- Λειτουργία: Θερμική ψεκασμού drop-on-demand
- Γλώσσα: Lightweight Imaging Device Interface Language (LIDIL)
- Κύκλος λειτουργίας: 1.000 σελίδες ανά μήνα

Προδιαγραφές αντιγραφής

- Ψηφιακή επεξεργασία εικόνας
- Έως 99 αντίγραφα από το πρωτότυπο (διαφέρει ανάλογα με το μοντέλο)
- Ψηφιακό ζουμ: από 25 έως 400% (διαφέρει ανά μοντέλο)

Λειτουργία:	Τύπος	Ανάλυση σάρωσης (dpi)*
Βέλτιστη	Ασπρόμαυρη	έως και 600 x 1200
	Έγχρωμη	έως και 600 x 1200
Κανονική	Ασπρόμαυρη	έως και 300 x 300
	Έγχρωμη	έως και 300 x 300
Γρήγορη	Ασπρόμαυρη	έως και 300 x 300
	Έγχρωμη	έως και 300 x 300

* Μέγιστο όριο σε κλίμακα 400%

Προδιαγραφές φαξ

- Ανεξάρτητη δυνατότητα ασπρόμαυρου και έγχρωμου φαξ.
- Μέχρι 100 γρήγορες κλήσεις (ποικίλλει ανάλογα με το μοντέλο).
- Μνήμη έως 200 σελίδες (ποικίλλει ανάλογα με το μοντέλο, με βάση τη δοκιμαστική εικόνα ITU-T #1 σε τυπική ανάλυση). Οι σελίδες που είναι πιο περίπλοκες ή έχουν υψηλότερη ανάλυση απαιτούν περισσότερο χρόνο και χρησιμοποιούν περισσότερη μνήμη.
- Αποστολή και λήψη φαξ με μη αυτόματο τρόπο.
- Αυτόματη επανανάκληση κατελημμένου μέχρι 5 φορές (ποικίλλει ανάλογα με το μοντέλο).
- Αυτόματη επανανάκληση αριθμού που δεν απαντά μία φορά (ποικίλλει ανάλογα με το μοντέλο).
- Αναφορές επιβεβαίωσης και δραστηριότητας.
- Φαξ CCITT/ITU Group 3 με λειτουργία διόρθωσης σφαλμάτων (ECM).
- μετάδοση 33,6 Kbps.
- Εντοπισμός κτύπων με αυτόματη εναλλαγή σε συσκευή φαξ/τηλεφωνητή.

	Φωτογραφία (dpi)	Πολύ λεπτομερής (dpi)	Λεπτομερής (dpi)	Τυπική (dpi)
ασπρό-μαυρη	196 x 203 (8 bit κλίμακα του γκρι)	300 x 300	196 x 203	196 x 98
Χρώμα	200 x 200	200 x 200	200 x 200	200 x 200

Προδιαγραφές σάρωσης

- Συμπεριλαμβάνεται πρόγραμμα επεξεργασίας εικόνας (Image editor)
- Ενσωματωμένο λογισμικό OCR που μετατρέπει αυτόματα σαρωμένο κείμενο σε επεξεργάσιμο κείμενο
- Περιβάλλον λειτουργίας συμβατό με το πρότυπο Twain
- Ανάλυση: Οπτική ανάλυση 1200 x 1200 dpi, βελτιστοποιημένη έως 19.200 dpi
- Χρώμα: 16 bit ανά RGB χρώματος, σύνολο 48 bit
- Σαρωτής τροφοδοσίας χαρτιού: μέγιστο πλάτος σάρωσης 216 mm, μέγιστο μήκος σάρωσης 356 mm

Φυσικές προδιαγραφές

- Ύψος: 330,2 mm
- Πλάτος: 416,6 mm

- Βάθος: 203,2 mm
- Βάρος: 5,5 kg

Προδιαγραφές ισχύος

- Εξωτερική είσοδος προσαρμογέα εναλλασσόμενου ρεύματος (μέγ.): 100 έως 240 VAC, 1A, 50-60 Hz
- Είσοδος DC συστήματος (μέγ.): 15 Vdc ή 16 Vdc στα 530 mA, 32Vdc στα 560 mA



Σημείωση Ο παρεχόμενος προσαρμογέας εναλλασσόμενου ρεύματος μπορεί να έχει οριστεί να παρέχει περισσότερη ενέργεια από την πιο πάνω (μέγιστη) απαίτηση εισόδου DC του συστήματος.

Προδιαγραφές περιβάλλοντος

- Συνιστώμενα όρια θερμοκρασίας λειτουργίας: 15° έως 32° C (59° έως 90° F)
- Επιτρεπόμενα όρια θερμοκρασίας λειτουργίας: 5° έως 35° C (41° έως 95° F)
- Υγρασία: 15% έως 80% μη συμπυκνωμένη σχετική υγρασία
- Όρια θερμοκρασίας εκτός λειτουργίας (αποθήκευση): -40° έως 60° C (-40° έως 140° F)

Εάν υπάρχουν έντονα ηλεκτρομαγνητικά πεδία η εκτύπωση από το HP All-in-One ενδέχεται να είναι ελαφρώς αλλοιωμένη.

Η HP συνιστά τη χρήση καλωδίου USB μήκους μικρότερου ή ίσου των 3 m (10 πόδια) για τη μείωση του παρεμβαλλόμενου θορύβου λόγω πιθανών υψηλών ηλεκτρομαγνητικών πεδίων.

Εάν έχετε πρόσβαση στο Internet, μπορείτε να βρείτε πληροφορίες σχετικά με τις εκπομπές θορύβου από την τοποθεσία web της HP: Πηγαίστε στη διεύθυνση www.hp.com/support.

Πρόσθετες προδιαγραφές

Προδιαγραφές μνήμης: 2MB ROM, 16 MB RAM

Περιβαλλοντικό πρόγραμμα διαχείρισης προϊόντος

Αυτή η ενότητα παρέχει πληροφορίες σχετικά με την προστασία του περιβάλλοντος, την παραγωγή όζοντος, την κατανάλωση ισχύος, τη χρήση χαρτιού, τα πλαστικά εξαρτήματα, τα φύλλα δεδομένων ασφάλειας υλικού και τα προγράμματα ανακύκλωσης.

Αυτή η ενότητα περιέχει πληροφορίες σχετικά με τα περιβαλλοντικά πρότυπα.

Προστασία του περιβάλλοντος

Η Hewlett-Packard αναλαμβάνει να παρέχει προϊόντα ποιότητας με τρόπο που δεν βλάπτει το περιβάλλον. Αυτό το προϊόν σχεδιάστηκε με διάφορα χαρακτηριστικά ώστε να ελαχιστοποιούνται οι επιπτώσεις του στο περιβάλλον.

Για περισσότερες πληροφορίες, επισκεφτείτε την τοποθεσία web της HP "Commitment to the Environment", στη διεύθυνση:

www.hp.com/hpinfo/globalcitizenship/environment/index.html

Παραγωγή όζοντος

Αυτό το προϊόν δεν παράγει υπολογίσιμες ποσότητες αερίων του όζοντος (O3).

Energy consumption

Energy usage drops significantly while in ENERGY STAR® mode, which saves natural resources, and saves money without affecting the high performance of this product. This product and external power supply qualify for ENERGY STAR, which is a voluntary program established to encourage the development of energy-efficient office products.



ENERGY STAR is a U.S. registered service mark of the U.S. EPA. As an ENERGY STAR partner, HP has determined that this product meets ENERGY STAR guidelines for energy efficiency.

For more information on ENERGY STAR guidelines, go to the following website:

www.energystar.gov

Χρήση χαρτιού

Αυτό το προϊόν είναι κατάλληλο για χρήση ανακυκλωμένου χαρτιού σύμφωνα με τα πρότυπα DIN 19309 και EN 12281:2002.

Πλαστικά εξαρτήματα

Τα πλαστικά εξαρτήματα άνω των 25 γραμμαρίων χαρακτηρίζονται σύμφωνα με τα διεθνή πρότυπα που βελτιώνουν την ικανότητα αναγνώρισης πλαστικών για σκοπούς ανακύκλωσης στο τέλος της διάρκειας ζωής του προϊόντος.

Φύλλα δεδομένων ασφάλειας υλικού

Μπορείτε να λάβετε τα φύλλα δεδομένων ασφάλειας υλικών (MSDS) από το web site της HP στη διεύθυνση:

www.hp.com/go/msds

Οι πελάτες που δεν έχουν πρόσβαση στο Internet μπορούν να επικοινωνήσουν με το τοπικό Κέντρο Υποστήριξης Πελατών της HP.

Πρόγραμμα ανακύκλωσης υλικού

Η HP προσφέρει μεγάλο αριθμό προγραμμάτων επιστροφής προϊόντων και ανακύκλωσης σε πολλές χώρες, καθώς και συνεργασία με ορισμένα από τα μεγαλύτερα κέντρα ανακύκλωσης ηλεκτρονικών σε παγκόσμιο επίπεδο. Επίσης, η HP εξοικονομεί πόρους ανανεώνοντας και πουλώντας ξανά ορισμένα από τα πιο γνωστά προϊόντα της.

Για πληροφορίες σχετικά με την ανακύκλωση προϊόντων HP, επισκεφθείτε τη διεύθυνση:

www.hp.com/recycle.

Πρόγραμμα ανακύκλωσης αναλωσίμων HP inkjet

Η HP δεσμεύεται για την προστασία του περιβάλλοντος. Το πρόγραμμα ανακύκλωσης αναλωσίμων HP Inkjet είναι διαθέσιμο σε πολλές χώρες/περιοχές και σας δίνει τη δυνατότητα να ανακυκλώσετε τα χρησιμοποιημένα δοχεία μελάνης, χωρίς χρέωση. Για περισσότερες πληροφορίες, επισκεφθείτε την παρακάτω τοποθεσία web:

www.hp.com/recycle

Απόρριψη αποβλήτων ειδών ηλεκτρικού και ηλεκτρονικού εξοπλισμού οικιακής χρήσης από χρήστες στην Ευρωπαϊκή Ένωση

Η παρουσία αυτού του συμβόλου πάνω στο προϊόν ή τη συσκευασία του υποδεικνύει ότι αυτό το προϊόν δεν πρέπει να απορριφθεί μαζί με άλλα οικιακά απορρίμματα. Εσείς έχετε την ευθύνη να απορρίψετε τα απόβλητα ειδών ηλεκτρικού και ηλεκτρονικού εξοπλισμού σε καθορισμένο σημείο συλλογής για ανακύκλωση. Η ξεχωριστή συλλογή και ανακύκλωση των αποβλήτων ειδών ηλεκτρικού και ηλεκτρονικού εξοπλισμού τη στιγμή της απόρριψης θα συμβάλλει στη διατήρηση φυσικών πόρων και εξασφαλίζει ότι τα απόβλητα θα ανακυκλώνονται με τρόπο που προστατεύει τη δημόσια υγεία και το περιβάλλον. Για περισσότερες πληροφορίες σχετικά με το πού μπορείτε να απορρίψετε τα απόβλητα ειδών ηλεκτρικού και ηλεκτρονικού εξοπλισμού, επικοινωνήστε με

την αρμόδια υπηρεσία της περιοχής σας, με την υπηρεσία απόρριψης οικιακών αποβλήτων ή με το κατάστημα όπου αγοράσατε το προϊόν.



Κανονισμοί

Η συσκευή HP All-in-One πληροί τις απαιτήσεις προϊόντος που καθορίζουν οι ρυθμιστικοί οργανισμοί της χώρας/περιοχής σας.

Κανονιστικός αριθμός αναγνώρισης μοντέλου

Για σκοπούς αναγνώρισης σε σχέση με τους κανονισμούς, στο προϊόν σας έχει εκχωρηθεί ένας Κωδικός αναγνώρισης. Ο κωδικός αναγνώρισης μοντέλου του προϊόντος σας είναι SDGOB-0604-02 ή SDBOB-0604-03. Αυτός ο αριθμός δεν πρέπει να συγχέεται με την ονομασία του προϊόντος (HP Officejet 4300 All-in-One series, κτλ) ή τον αριθμό του προϊόντος (Q8080A, Q8087A, Q8090A, κτλ).

Notice to users of the U.S. telephone network: FCC requirements

This equipment complies with FCC rules, Part 68. On this equipment is a label that contains, among other information, the FCC Registration Number and Ringer Equivalent Number (REN) for this equipment. If requested, provide this information to your telephone company.

An FCC compliant telephone cord and modular plug is provided with this equipment. This equipment is designed to be connected to the telephone network or premises wiring using a compatible modular jack which is Part 68 compliant. This equipment connects to the telephone network through the following standard network interface jack: USOC RJ-11C.

The REN is useful to determine the quantity of devices you may connect to your telephone line and still have all of those devices ring when your number is called. Too many devices on one line might result in failure to ring in response to an incoming call. In most, but not all, areas the sum of the RENs of all devices should not exceed five (5). To be certain of the number of devices you may connect to your line, as determined by the REN, you should call your local telephone company to determine the maximum REN for your calling area.

If this equipment causes harm to the telephone network, your telephone company may discontinue your service temporarily. If possible, they will notify you in advance. If advance notice is not practical, you will be notified as soon as possible. You will also be advised of your right to file a complaint with the FCC. Your telephone company may make changes in its facilities, equipment, operations, or procedures that could affect the proper operation of your equipment. If they do, you will be given advance notice so you will have the opportunity to maintain uninterrupted service.

If you experience trouble with this equipment, please contact the manufacturer, or look elsewhere in this manual, for warranty or repair information. Your telephone company may ask you to disconnect this equipment from the network until the problem has been corrected or until you are sure that the equipment is not malfunctioning.

This equipment may not be used on coin service provided by the telephone company. Connection to party lines is subject to state tariffs. Contact your state public utility commission, public service commission, or corporation commission for more information.

This equipment includes automatic dialing capability. When programming and/or making test calls to emergency numbers:

- Remain on the line and explain to the dispatcher the reason for the call.
- Perform such activities in the off-peak hours, such as early morning or late evening.



Σημείωση For HP Officejet 4300 All-in-One series models that include a telephone handset, this equipment is hearing aid compatible.

The Telephone Consumer Protection Act of 1991 makes it unlawful for any person to use a computer or other electronic device, including fax machines, to send any message unless such message clearly contains in a margin at the top or bottom of each transmitted page or on the first page of transmission, the date and time it is sent and an identification of the business, other entity, or other individual sending the message and the telephone number of the sending machine or such business, other entity, or individual. (The telephone number provided may not be a 900 number or any other number for which charges exceed local or long-distance transmission charges.) In order to program this information into your fax machine, you should complete the steps described in the software.

FCC statement

The United States Federal Communications Commission (in 47 CFR 15.105) has specified that the following notice be brought to the attention of users of this product.

Declaration of Conformity: This equipment has been tested and found to comply with the limits for a Class B digital device, pursuant to part 15 of the FCC Rules. Operation is subject to the following two conditions: (1) this device may not cause harmful interference, and (2) this device must accept any interference received, including interference that might cause undesired operation. Class B limits are designed to provide reasonable protection against harmful interference in a residential installation. This equipment generates, uses, and can radiate radio frequency energy, and, if not installed and used in accordance with the instructions, might cause harmful interference to radio communications. However, there is no guarantee that interference will not occur in a particular installation. If this equipment does cause harmful interference to radio or television reception, which can be determined by turning the equipment off and on, the user is encouraged to try to correct the interference by one or more of the following measures:

- Reorient the receiving antenna.
- Increase the separation between the equipment and the receiver.
- Connect the equipment into an outlet on a circuit different from that to which the receiver is connected.
- Consult the dealer or an experienced radio/TV technician for help.

For more information, contact the Product Regulations Manager, Hewlett-Packard Company, San Diego, (858) 655-4100.

The user may find the following booklet prepared by the Federal Communications Commission helpful: How to Identify and Resolve Radio-TV Interference Problems. This booklet is available from the U.S. Government Printing Office, Washington DC, 20402. Stock No. 004-000-00345-4.



Προσοχή Pursuant to Part 15.21 of the FCC Rules, any changes or modifications to this equipment not expressly approved by the Hewlett-Packard Company might cause harmful interference and void the FCC authorization to operate this equipment.

Note à l'attention des utilisateurs du réseau téléphonique canadien/notice to users of the Canadian telephone network

Cet appareil est conforme aux spécifications techniques des équipements terminaux d'Industrie Canada. Le numéro d'enregistrement atteste de la conformité de l'appareil. L'abréviation IC qui précède le numéro d'enregistrement indique que l'enregistrement a été effectué dans le cadre d'une Déclaration de conformité stipulant que les spécifications techniques d'Industrie Canada

ont été respectées. Néanmoins, cette abréviation ne signifie en aucun cas que l'appareil a été validé par Industrie Canada.

Pour leur propre sécurité, les utilisateurs doivent s'assurer que les prises électriques reliées à la terre de la source d'alimentation, des lignes téléphoniques et du circuit métallique d'alimentation en eau sont, le cas échéant, branchées les unes aux autres. Cette précaution est particulièrement importante dans les zones rurales.

Le numéro REN (Ringer Equivalence Number) attribué à chaque appareil terminal fournit une indication sur le nombre maximal de terminaux qui peuvent être connectés à une interface téléphonique. La terminaison d'une interface peut se composer de n'importe quelle combinaison d'appareils, à condition que le total des numéros REN ne dépasse pas 5.

Basé sur les résultats de tests FCC Partie 68, le numéro REN de ce produit est 0.1B.

This equipment meets the applicable Industry Canada Terminal Equipment Technical Specifications. This is confirmed by the registration number. The abbreviation IC before the registration number signifies that registration was performed based on a Declaration of Conformity indicating that Industry Canada technical specifications were met. It does not imply that Industry Canada approved the equipment.

Users should ensure for their own protection that the electrical ground connections of the power utility, telephone lines and internal metallic water pipe system, if present, are connected together. This precaution might be particularly important in rural areas.



Σημείωση The REN assigned to each terminal device provides an indication of the maximum number of terminals allowed to be connected to a telephone interface. The termination on an interface might consist of any combination of devices subject only to the requirement that the sum of the Ringer Equivalence Numbers of all the devices does not exceed 5.

The REN for this product is 0.1B, based on FCC Part 68 test results.

Notice to users in Japan

VCCI-2

この装置は、情報処理装置等電波障害自主規制協議会（VCCI）の基準に基づくクラスB情報技術装置です。この装置は、家庭環境で使用することを目的としていますが、この装置がラジオやテレビジョン受信機に近接して使用されると受信障害を引き起こすことがあります。
取り扱い説明書に従って正しい取り扱いをして下さい。

製品には、同梱された電源コードをお使い下さい。
同梱された電源コードは、他の製品では使用出来ません。

Σημείωση για χρήστες στον Ευρωπαϊκό Οικονομικό Χώρο



Αυτό το προϊόν έχει σχεδιαστεί για σύνδεση με αναλογικό Τηλεφωνικό δίκτυο μεταγωγής (PSTN) των χωρών/περιοχών του Ευρωπαϊκού Οικονομικού Χώρου.

Η συμβατότητα με το δίκτυο εξαρτάται από τις ρυθμίσεις που έχει επιλέξει ο πελάτης, για τις οποίες πρέπει να γίνει επαναφορά ώστε να χρησιμοποιηθούν σε τηλεφωνικό δίκτυο χώρας/περιοχής εκτός από εκείνη στην οποία αγοράστηκε το προϊόν. Επικοινωνήστε με τον αντιπρόσωπο ή με την Hewlett-Packard Company εάν απαιτείται πρόσθετη υποστήριξη για το προϊόν.

Ο εξοπλισμός αυτός έχει πιστοποιηθεί από τον κατασκευαστή σύμφωνα με την Οδηγία 1999/5/EC (annex II) για τη σύνδεση ενός μόνο τερματικού στο δημόσιο τηλεφωνικό δίκτυο μεταγωγής (PSTN) που ισχύει για ολόκληρη την Ευρώπη. Εντούτοις, λόγω διαφορών μεταξύ των μεμονωμένων PSTN των διαφόρων χωρών, η πιστοποίηση δεν παρέχει, από μόνη της, εξασφάλιση επιτυχούς λειτουργίας σε κάθε σημείο τερματικού δικτύου PSTN.

Σε περίπτωση που θα παρουσιαστούν προβλήματα, θα πρέπει με την πρώτη ευκαιρία να επικοινωνήσετε με τον προμηθευτή του εξοπλισμού.

Ο εξοπλισμός αυτός έχει σχεδιαστεί για τονική κλήση DTMF και κλήση με διακοπή βρόχου. Στην εξαιρετική περίπτωση που θα παρουσιαστούν προβλήματα με την κλήση με διακοπή βρόχου, συνιστάται η χρήση αυτού του εξοπλισμού μόνο με τη ρύθμιση της τονικής κλήσης DTMF.

Notice to users of the German telephone network

Dieses HP Faxgerät ist nur für den Anschluss an das analoge öffentliche Telefonnetz konzipiert. Stecken Sie den TAE N-Telefonanschlussstecker, der mit dem HP All-in-One geliefert wird, in die Anschlusssteckdose (TAE 6) mit N-Kodierung. Dieses HP Faxgerät kann als eigenständiges Gerät und/oder in Kombination (in Reihenschaltung) mit anderen zugelassenen Endgeräten verwendet werden.

Geräuschemission

LpA < 70 dB am Arbeitsplatz im Normalbetrieb nach DIN 45635 T. 19

Notice to users in Korea

사용자 안내문(B급 기기)

이 기기는 비업무용으로 전자파 적합 등록을 받은 기기로서, 주거지역에서는 물론 모든 지역에서 사용할 수 있습니다.

Δήλωση πιστότητας (Ευρωπαϊκός Οικονομικός Χώρος)

Η Δήλωση συμμόρφωσης σε αυτό το έγγραφο είναι σύμφωνη με τα πρότυπα ISO/IEC Guide 22 και EN 45014. Προσδιορίζει το προϊόν, το όνομα και τη διεύθυνση του κατασκευαστή και τις σχετικές προδιαγραφές που αναγνωρίζονται στη Ευρωπαϊκή Κοινότητα.

HP Officejet 4300 All-in-One series declaration of conformity



DECLARATION OF CONFORMITY

according to ISO/IEC Guide 22 and EN 45014

Manufacturer's Name: Hewlett-Packard Company

Manufacturer's Address: 16399 West Bernardo Drive
San Diego CA 92127, USA

Regulatory Model Number: SDGOB-0604-01, SDGOB-0604-02, SDGOB-0604-03

Declares, that the product:

Product Name: HP Officejet 4300 All-in-One Series, HP Fax 1250

Power Adapter(s) HP part#: 0957-2146, 0957-2119, 0957-2201

Conforms to the following Product Specifications:

Safety: IEC 60950-1: 2001 / EN 60950-1: 2001
UL 60950-1: 2003 / CAN/CSA-22.2 No. 60950-1-03
NOM 019-SFCL-1993, AS/NZS 60950: 2000, GB4943: 2001

EMC: EN 55022:1994 + A1:1995 + A2:1997 / CISPR 22:1993 + A1:1995 + A2:1996
EN 55024:1998 +A1:2001 + A2:2003 / CISPR 24:1997 + A1: 2001 + A2:2003
IEC 61000-3-2: 2000 / EN 61000-3-2: 2000
IEC 61000-3-3:1994 +A1:2001 / EN 61000-3-3:1995 +A1:2001
FCC Part 15-Class B/ICES-003, Issue 4 / GB9254: 1998

Telecom: TBR 21:1998
TBR38:1998 (*SDGOB-0604-03 only*)
AS/ACIF S002: 2001+A1
TIA/EIA/968:2001
FCC Part 68

Supplementary Information:

- 1) The product herewith complies with the requirements of the Low Voltage Directive 73/23/EC, the EMC Directive 89/336/EC and with the R&TTE Directive 1999/5/EC (Annex II & IV) and carries the CE-marking accordingly. The product was tested in a typical configuration
- 2) The product was tested in a typical configuration. For regulatory purpose, this product is assigned a Regulatory Model Number (RMN). This number should not be confused with the product name or number.
- 3) This device complies with part 15 of the FCC rules. Operation is subject to the following two conditions: (1) This device may not cause harmful interference. (2) This device must accept any interference received, including interference that may cause undesired operation.

For Regulatory Topics only, contact:

Australia Contact: Product Regulations Manager, Hewlett-Packard Australia Ltd., 31-41 Joseph Street, Blackburn, Victoria 3130, Australia

European Contact: Hewlett Packard GmbH, HQ-TRE, Herrenberger Strasse 140,D-71034 Böblingen Germany_(FAX +49-7031-14-3143)

USA Contact: Product Regulations Manager, Hewlett Packard Company, San Diego, (858) 655-4100

Ευρετήριο

- A**
- άκυρο
 - κουμπί 5
 - προώθηση φαξ 73
 - ακύρωση
 - αντιγραφή 82
 - εργασία εκτύπωσης 65
 - σάρωση 84
 - φαξ 79
 - αναγνωριστικό τεχνικής υποστήριξης 136
 - ανακύκλωση
 - δοχεία μελάνης 147
 - HP All-in-One 147
 - Ανάλυση φαξ 5
 - αναφορά ελέγχου λειτουργίας 88
 - αναφορές
 - αποτυχία ελέγχου φαξ 114
 - έλεγχος λειτουργίας 88
 - επιβεβαίωση, φαξ 76
 - σφάλματα, φαξ 77
 - αναφορές επιβεβαίωσης, φαξ 76
 - αναφορές σφαλμάτων, φαξ 77
 - ανεπιθύμητοι αριθμοί φαξ 74
 - Ανοιχτότερο/Σκουρότερο 5
 - αντιγραφή
 - ακύρωση 82
 - μενού 6
 - προδιαγραφές 144
 - αντίγραφο
 - δημιουργία αντιγράφου 81
 - κουμπί 5
 - αντικατάσταση δοχείων μελάνης 90
 - αντιμετώπιση προβλημάτων
 - αποστολή φαξ 121
 - Αρχείο Readme 102
 - γλώσσα, εμφάνιση 105
 - δοχεία μελάνης 105, 130
 - εγκατάσταση λογισμικού 108
 - εγκατάσταση υλικού 102
 - εμπλοκές, χαρτί 61, 108
 - εσφαλμένες μετρήσεις 105
 - καλώδιο USB 103
 - λειτουργικές εργασίες 127
 - λήψη φαξ 121
 - μπλοκαρισμένος φορέας 108
 - πηγές 13
 - προβλήματα φαξ 123, 124, 125, 126
 - ρύθμιση 102
 - φαξ 114
 - χαρτί 128
 - απαιτήσεις συστήματος 143
 - απάντηση σε συνδυασμό κτύπων 34, 49
 - αποθήκευση
 - φαξ στη μνήμη 71
 - αποστολή φαξ
 - κάρτα κλήσης, χρήση 68, 69
 - μη αυτόματα 68, 69
 - παρακολούθηση κλήσης 69
 - πιστωτική κάρτα, χρήση 68, 69
 - τυπικό φαξ 67
 - αριθμοί τηλεφώνου, υποστήριξη πελατών 135
 - αριθμός κτύπων πριν την απάντηση 49
 - αριθμός σειράς 136
 - αριστερό βέλος 5
 - Αρχείο Readme 102
 - αυτόματος τροφοδότης εγγράφων
 - καθαρισμός 129
 - προβλήματα τροφοδότησης, αντιμετώπιση προβλημάτων 129
- B**
- βοήθεια
 - άλλες πηγές 13
 - κουμπί 5
 - μενού 7
 - χρήση της ηλεκτρονικής Βοήθειας 15
- Γ**
- γλώσσα, ρύθμιση 23
 - γραμμή τηλεφώνου, απάντηση σε συνδυασμό κτύπων 49
 - γραμμή ISDN, ρύθμιση με φαξ 33
 - γρήγορη κλήση
 - αποστολή φαξ 67
 - κουμπιά ενός πατήματος 6
 - Γρήγορη κλήση
 - κουμπί 4
 - γυάλινη επιφάνεια σάρωσης
 - καθαρισμός λωρίδας 85
 - γυάλινη λωρίδα
 - καθαρισμός 85
- Δ**
- δεξί βέλος 5
 - δήλωση πιστότητας Ευρωπαϊκός Οικονομικός Χώρος 151
 - Δήλωση συμμόρφωσης Ηνωμένες Πολιτείες 152
 - δημιουργία αντιγράφου 81
 - διαγραφή
 - φαξ από μνήμη 73
 - διακοπή
 - αντιγραφή 82
 - εργασία εκτύπωσης 65
 - σάρωση 84
 - φαξ 79
 - διακριτός ήχος κλήσης 34, 49
 - διαμοιρασμός εκτυπωτών Mac 25
 - διαφάνειες
 - προδιαγραφές 143
 - τοποθέτηση 60
 - δοχεία. *Δείτε* δοχεία μελάνης
 - δοχεία μελάνης
 - αντικατάσταση 90
 - αντιμετώπιση προβλημάτων 105, 130
 - ευθυγράμμιση 93
 - καθαρισμός 94
 - καθαρισμός επαφών 95
 - ονόματα εξαρτημάτων 89
 - παραγγελία 97

- χειρισμός 89
- E**
- έγγραφα
 σάρωση 83
 εγγύηση 133
 εγκατάσταση
 γραμμή ISDN 33
 κουμπί 5
 μόντεμ υπολογιστή 38,
 39, 43, 45
 σύστημα PBX 33
 τηλεφωνητής 43
 φωνητικό ταχυδρομείο 45
 DSL 32
 εγκατάσταση καλωδίου USB
 103
 εγκατάσταση λογισμικού
 αντιμετώπιση
 προβλημάτων 108
 επανεγκατάσταση 112
 κατάργηση εγκατάστασης
 112
 εγκατάσταση λογισμικού,
 αντιμετώπιση
 προβλημάτων 102
 εικόνες
 σάρωση 83
 εισαγωγή κειμένου και
 συμβόλων 8
 εκτύπωση
 ακύρωση εργασίας 65
 αναφορά ελέγχου
 λειτουργίας 88
 αναφορές φαξ 76
 από εφαρμογή
 λογισμικού 63
 από τον υπολογιστή 63
 επιλογές εκτύπωσης 64
 προβλήματα ποιότητας 85
 προδιαγραφές 144
 φαξ 72
 έλεγχος
 αποτυχία ελέγχου φαξ 114
 θύρα φαξ 116
 καλώδιο τηλεφώνου 116
 κατάσταση γραμμής φαξ
 119
 πρίζα τηλεφώνου 116
 ρύθμιση φαξ 50
 τόνο κλήσης 118
 υλικό φαξ, έλεγχος 115
- έλεγχος κατάστασης γραμμής,
 φαξ 119
 έλεγχος σωστής θύρας, φαξ
 116
 έλεγχος τόνου κλήσης,
 αποτυχία 118
 έλεγχος φαξ συνδεδεμένου σε
 ενεργή πρίζα τηλεφώνου
 116
 εμπλοκές, χαρτί 61, 108
 έναρξη, ασπρόμαυρη 5
 έναρξη, έγχρωμη 5
 ένταση ήχου, προσαρμογή 24
 Επανάκληση/παύση 4
 επανεγκατάσταση λογισμικού
 112
 επανεκτύπωση φαξ στη
 μνήμη 72
 επιλογή χαρτιού 54
 ετικέτες
 προδιαγραφές 143
 τοποθέτηση 60
 ευθυγράμμιση δοχείων
 μελάνης 93
 Ευρωπαϊκή Ένωση
 πληροφορίες
 ανακύκλωσης 147
 ευχετήριες κάρτες,
 τοποθέτηση 60
 εφαρμογή λογισμικού,
 εκτύπωση από 63
 εφεδρική λήψη φαξ 71
- H**
- ημερομηνία 23
 ήχος, προσαρμογή έντασης 24
- K**
- καθαρισμός
 αυτόματος τροφοδότης
 εγγράφων 129
 γυάλινη λωρίδα 85
 δοχεία μελάνης 94
 εξωτερική επιφάνεια 88
 επαφές δοχείου μελάνης 95
 λευκή λωρίδα 86
 καλώδιο 2 συρμάτων 126
 καλώδιο δύο συρμάτων 121,
 126
 καλώδιο τεσσάρων
 συρμάτων 121, 126
 καλώδιο τηλεφώνου
- επιβεβαίωση 116
 προέκταση 126
 σύνδεση, αποτυχία 116
 καλώδιο τηλεφώνου 2
 συρμάτων 121
 καλώδιο τηλεφώνου 4
 συρμάτων 121, 126
 κανονισμοί
 δήλωση πιστότητας
 (Ευρωπαϊκός
 Οικονομικός Χώρος)
 151
 κανονιστικός αριθμός
 αναγνώρισης μοντέλου
 148
 σημείωση για χρήστες στον
 Ευρωπαϊκό Οικονομικό
 Χώρο 150
 κάρτα κλήσης, αποστολή φαξ
 με χρήση 69
 κάρτα κλήσης, αποστολή φαξ
 χρησιμοποιώντας 68
 κατάργηση εγκατάστασης
 λογισμικού 112
 κείμενο, εισαγωγή 8
 Κέντρο λειτουργιών HP,
 λείπουν εικονίδια 111
 κεφαλές εκτύπωσης
 κατάργηση 139
 κεφαλίδα, φαξ 51
 κουμπί Ενεργοποίηση 6
 κουμπί OK 5
 κουμπιά γρήγορης κλήσης
 ενός πατήματος 6
 κουμπιά, πίνακας ελέγχου 4
 κωδικός αναγνώρισης
 συνδρομητή 51
- Λ**
- λευκή λωρίδα, καθαρισμός 86
 λήψη φαξ
 αντιμετώπιση
 προβλημάτων 121
 αριθμός κτύπων πριν την
 απάντηση 49
 αυτόματα 70
 λειτουργία αυτόματης
 απάντησης 48
 μη αυτόματα 71
 μπλοκάρισμα αριθμών 74
 πρόωθηση κλήσεων 73

- M**
- μενού
 - αντιγραφή 6
 - βοήθεια 7
 - ρύθμιση 7
 - σάρωση σε 7
 - φαξ 6
 - μέσα. *Δείτε* χαρτί μεταφορά της συσκευής 138
 - μη αυτόματη
 - αποστολή, φαξ 68, 69
 - λήψη, φαξ 71
 - μνήμη
 - αποθήκευση φαξ 71
 - διαγραφή φαξ 73
 - επανεκτύπωση φαξ 72
 - μόντεμ. *Δείτε* μόντεμ υπολογιστή
 - μόντεμ τηλεφώνου. *Δείτε* μόντεμ υπολογιστή
 - μόντεμ υπολογιστή αντιμετώπιση προβλημάτων 121
 - ρύθμιση για φαξ 38, 39, 43, 45
 - μόντεμ PC. *Δείτε* μόντεμ υπολογιστή
 - μπλοκάρισμα αριθμών 74
 - μπλοκαρισμένος φορέας 108
- O**
- οθόνη
 - αλλαγή γλώσσας 105
 - αλλαγή μετρήσεων 105
- Π**
- παραγγελία
 - δοχεία μελάνης 97
 - λογισμικό 98
 - Οδηγός ρύθμισης 98
 - Οδηγός χρήσης 98
 - χαρτί 97
 - παρακολούθηση κλήσης 69
 - παράλληλο τηλεφωνικό σύστημα 28
 - περιβάλλον
 - ανακύκλωση αναλώσιμων inkjet 147
 - Περιβαλλοντικό πρόγραμμα διαχείρισης προϊόντος 146
 - προδιαγραφές
 - περιβάλλοντος 146
 - πηγές, βοήθεια 13
 - πίνακας ελέγχου εισαγωγή κειμένου και συμβόλων 8
 - κουμπιά 4
 - λειτουργίες 4
 - πιστωτική κάρτα, αποστολή φαξ με χρήση 69
 - πιστωτική κάρτα, αποστολή φαξ χρησιμοποιώντας 68
 - πληκτρολόγιο 6, 8
 - πληροφορίες κανονισμών WEEE 147
 - ποιότητα εκτύπωσης
 - 85
 - γραμμές 85
 - ραβδώσεις 85
 - πρίζα τηλεφώνου, φαξ 116
 - προβλήματα σύνδεσης φαξ 121, 123, 124, 125
 - Χαρτί HP All-in-One ή Χαρτί εκτύπωσης HP 102
 - προβλήματα φαξ
 - αποστολή 123, 125
 - καταγεγραμμένοι τόνοι φαξ 126
 - λήψη 124
 - προδιαγραφές. *Δείτε* τεχνικές πληροφορίες
 - προδιαγραφές ισχύος 146
 - προδιαγραφές περιθωρίων εκτύπωσης 144
 - προώθηση
 - κλήσεις φαξ 73
- P**
- ρυθμίσεις
 - γλώσσα 23
 - επιλογές εκτύπωσης 64
 - ημερομηνία και ώρα 23
 - φαξ 48
 - χώρα/περιοχή 23
 - ρύθμιση
 - αντιμετώπιση προβλημάτων φαξ 114
 - διακριτός ήχος κλήσης 34, 49
 - έλεγχος φαξ 50
 - κοινή γραμμή τηλεφώνου 36
 - μενού 7
 - ξεχωριστή γραμμή φαξ 31
 - τηλεφωνητής 41
 - φαξ 26
 - φωνητικό ταχυδρομείο 37
- Σ**
- σάρωση
 - ακύρωση 84
 - διακοπή 84
 - έγγραφο 83
 - κουμπί Σάρωση σε 5
 - λειτουργίες 83
 - προδιαγραφές σάρωσης 145
 - φωτογραφίες 83
 - σάρωση σε
 - μενού 7
 - σειριακό τηλεφωνικό σύστημα 28
 - σύμβολα, εισαγωγή 8
 - συντήρηση
 - αναφορά ελέγχου λειτουργίας 88
 - αντικατάσταση δοχείων μελάνης 90
 - αφαίρεση δοχείων μελάνης 139
 - δοχεία μελάνης 89
 - ευθυγράμμιση δοχείων μελάνης 93
 - καθαρισμός γυάλινης λωρίδας 85
 - καθαρισμός δοχείων μελάνης 94
 - καθαρισμός εξωτερικής επιφάνειας 88
 - καθαρισμός λευκής λωρίδας 86
 - σύστημα PBX, ρύθμιση με φαξ 33
- T**
- ταχύτητα θύρας USB 25
 - τεχνικές πληροφορίες
 - απαιτήσεις συστήματος 143
 - βάρος 145
 - μεγέθη χαρτιού 143
 - προδιαγραφές αντιγραφής 144
 - προδιαγραφές εκτύπωσης 144

- προδιαγραφές ισχύος 146
- προδιαγραφές περιβάλλοντος 146
- προδιαγραφές περιθωρίων εκτύπωσης 144
- προδιαγραφές σάρωσης 145
- προδιαγραφές φαξ 145
- ππίαεααηαοΥο χαηοειγ 143
- φυσικές προδιαγραφές 145
- χωρητικότητα δίσκου εισόδου 143
- τηλεφωνητής
 - καταγεγραμμένοι τόνοι φαξ 126
 - ρύθμιση για φαξ 41, 43
- τηλέφωνο
 - αποστολή φαξ 68
 - λήψη φαξ 71
- τοποθέτηση
 - διαφάνειες 60
 - ετικέτες 60
 - ευχετήριες κάρτες 60
 - κάρτες ευρετηρίου 58
 - πρωτότυπο 53
 - σιδερότυπα 60
 - φάκελοι 59
 - φωτογραφικό χαρτί 10 x 15 εκ 57
 - φωτογραφικό χαρτί 4 x 6 ιντσών 57
 - χαρτί πλήρους μεγέθους 56
 - χαρτί A4 56
 - χαρτί legal 56
 - χαρτί letter 56
- τύποι σύνδεσης, υποστηριζόμενοι
 - διαμοιρασμός εκτυπωτών 25
- Υ**
 - υλικό, έλεγχος ρύθμισης φαξ 115
 - υποστηριζόμενοι τύποι σύνδεσης
 - USB 25
 - υποστήριξη πελατών
 - αναγνωριστικό τεχνικής υποστήριξης 136
 - αριθμός σειράς 136
 - B. Αμερική 136
 - εγγύηση 133
 - εκτός ΗΠΑ 136
- επικοινωνία 135
- Κορέα 138
- τοποθεσία web 135
- HP Quick Exchange Service (Ιαπωνία) 138
- Φ**
 - φάκελοι
 - προδιαγραφές 143
 - τοποθέτηση 59
 - φαξ
 - ακύρωση 79
 - αναφορές 76
 - αντιμετώπιση προβλημάτων 114
 - απάντηση σε κλήση 71
 - απάντηση σε συνδυασμό κτύπων 49
 - αποστολή 67
 - αριθμός κτύπων πριν την απάντηση 49
 - αυτόματη απάντηση 48
 - γραμμή ISDN, ρύθμιση 33
 - διαγραφή από μνήμη 73
 - διακριτός ήχος κλήσης 34, 49
 - εισαγωγή κειμένου και συμβόλων 8
 - έλεγχος ρύθμισης 50
 - ένταση ήχου 24
 - επανεκτύπωση 72
 - εφεδρική λήψη φαξ 71
 - καλώδιο τηλεφώνου 116, 121, 126
 - κεφαλίδα 51
 - κουμπί 5
 - λειτουργία απάντησης 5, 48
 - λήψη 70
 - μενού 6
 - μόντεμ υπολογιστή, αντιμετώπιση προβλημάτων 121
 - μόντεμ υπολογιστή, ρύθμιση 38, 39, 43, 45
 - μπλοκάρισμα αριθμών 74
 - ο έλεγχος απέτυχε 114
 - παρακολούθηση κλήσης 69
 - παύση 8
 - προδιαγραφές 145
 - προώθηση κλήσεων φαξ 73
 - ρυθμίσεις 48
 - ρύθμιση 26, 114
- σύστημα PBX, ρύθμιση 33
- τηλεφωνητής, ρύθμιση 41, 43
- φωνητικό ταχυδρομείο, ρύθμιση 37, 45
- DSL, ρύθμιση 32
- φορέας, μπλοκαρισμένος 108
- φυσικές προδιαγραφές 145
- φωνητικό ταχυδρομείο
 - ρύθμιση για φαξ 37, 45
- φωτεινή ένδειξη προσοχής 5
- φωτογραφίες
 - γραμμές 85
 - ραβδώσεις 85
- φωτογραφικό χαρτί
 - προδιαγραφές 143
 - τοποθέτηση 57
- φωτογραφικό χαρτί 10 x 15 εκ
 - τοποθέτηση 57
- φωτογραφικό χαρτί 10 x 15 cm
 - προδιαγραφές 143
- φωτογραφικό χαρτί 4 x 6 ιντσών, τοποθέτηση 57
- Χ**
 - χαρτί
 - αντιμετώπιση προβλημάτων 128
 - εμπλοκές 61, 108, 128
 - επιλογή 54
 - μεγέθη χαρτιού 143
 - μη συμβατοί τύποι 55
 - παραγγελία 97
 - προδιαγραφές 143
 - συνιστώμενοι τύποι 54
 - τοποθέτηση 55
 - χαρτί A4, τοποθέτηση 56
 - χαρτί legal
 - προδιαγραφές 143
 - τοποθέτηση 56
 - χαρτί letter
 - προδιαγραφές 143
 - τοποθέτηση 56
 - χώρα/περιοχή, ρύθμιση 23
 - χωρητικότητα δίσκου εισόδου 143
- Ω**
 - ώρα 23
- Α**
 - ADSL. *δείτε* DSL

Ευρετήριο

D

DSL, ρύθμιση με φασ 32

F

FCC

απαιτήσεις 148

δήλωση 149

H

HP JetDirect 25

R

regulatory notices

Canadian statement 149

declaration of conformity
(U.S.) 152

FCC requirements 148

FCC statement 149

geräuschemission 151

notice to users in Japan
(VCCI-2) 150

notice to users in Korea
151

notice to users of the
German telephone
network 151

power cord statement 150

