



# LASERJET PRO 200 COLOR

## Korisnički priručnik



M251n



M251nw





# Pisač u boji HP LaserJet Pro 200 M251 Series

Korisnički priručnik

## **Autorska prava i licenca**

© 2012 Copyright Hewlett-Packard Development Company, L.P.

Svako je reproduciranje, izmjena i prevođenje zabranjeno bez prethodne pisane suglasnosti, osim pod uvjetima određenim u zakonu o autorskom pravu.

Informacije sadržane u ovom dokumentu su predmet promjene bez prethodne najave.

Jedina jamstva za HP-ove proizvode i usluge navedena su u izričitim jamstvenim izjavama koje se isporučuju s takvim proizvodima i uslugama. Ništa što je ovdje navedeno ne sadrži dodatno jamstvo. HP nije odgovoran za eventualne tehničke i uredničke pogreške te propuste koji se nalaze u tekstu.

Edition 1, 4/2012

Broj publikacije : CF146-90912

## **Trgovačke marke**

Adobe®, Acrobat® te PostScript® trgovačke su marke tvrtke Adobe Systems Incorporated.

Java™ je zaštitni znak tvrtke Sun Microsystems, Inc. u SAD-u.

Microsoft®, Windows®, Windows® XP i Windows Vista® su registrirani zaštitni znakovi tvrtke Microsoft u Sjedinjenim Američkim Državama.

Apple i logotip Apple zaštitni su znaci tvrtke Apple Computer, Inc., registrirani u SAD-u i drugim državama/regijama. iPod je zaštitni znak tvrtke Apple Computer, Inc. iPod je namijenjen samo zakonskom i pravno ovlaštenom kopiranju. Ne kradite glazbu.

UNIX® je zaštićena trgovačka marka tvrtke Open Group.

---

# Sadržaj

<b>1 Predstavljanje proizvoda .....</b>	<b>1</b>
Pregledi proizvoda .....	2
Pogled sprijeda .....	2
Prikaz pozadine proizvoda .....	3
Lokacija serijskog broja i broja modela .....	3
Izgled upravljačke ploče .....	4
LCD upravljačke ploče .....	4
Upravljačka ploča dodirnog zaslona .....	5
Početni zaslon dodirnog zaslona .....	7
Ispis izvješća uređaja .....	8
Ispis izvješća proizvoda (LCD upravljačka ploča) .....	9
Ispis izvješća proizvoda (upravljačka ploča dodirnog zaslona) .....	9
Odricanje dijeljenja pisača .....	10
<b>2 Ladica za papir .....</b>	<b>11</b>
Podržane veličine papira .....	12
Podržane vrste papira .....	14
Umetanje papira u ulaznu ladicu .....	16
<b>3 Ispis .....</b>	<b>19</b>
Podržani upravljački programi pisača (Windows) .....	20
Promjena postavki zadatka ispisa (Windows) .....	21
Prioritet za promjenu postavki zadatka ispisa .....	21
Promjena postavki za sve zadatke ispisa dok se program ne zatvori .....	21
Promjena zadanih postavki za sve zadatke ispisa .....	22
Promjena konfiguracijskih postavki uređaja .....	22
Promjena postavki zadatka ispisa (Mac OS X) .....	23
Prioritet za promjenu postavki zadatka ispisa .....	23
Promjena postavki za sve zadatke ispisa dok se program ne zatvori .....	23
Promjena zadanih postavki za sve zadatke ispisa .....	23
Promjena konfiguracijskih postavki uređaja .....	24

Poslovi ispisa za Windows .....	25
Upotreba prečaca za ispis (Windows) .....	25
Stvaranje prečaca za ispis (Windows) .....	26
Obostrani ispis u sustavu Windows .....	28
Ispis više stranica po listu u sustavu Windows .....	30
Odabir usmjerenja stranice (Windows) .....	32
Odabir vrste papira (Windows) .....	33
Ispis prve ili posljednje stranice na drugačijem papiru (Windows) .....	34
Prilagođavanje veličine dokumenta veličini stranice (Windows) .....	35
Stvaranje knjižice (Windows) .....	36
Poslovi ispisa za Mac OS X .....	38
Korištenje prethodnih postavki za ispis (Mac OS X) .....	38
Stvaranje prethodnih postavki za ispis (Mac OS X) .....	38
Obostrani ispis (Mac OS X) .....	38
Ispis više stranica na jedan list papira (Mac OS X) .....	39
Odabir usmjerenja stranice (Mac OS X) .....	39
Odabir vrste papira (Mac OS X) .....	39
Ispis naslovnice (Mac OS X) .....	40
Prilagođavanje veličine dokumenta veličini stranice (Mac OS X) .....	40
Stvaranje knjižice (Mac OS X) .....	40
Dodatni zadaci ispisa (Windows) .....	41
Poništavanje zadatka ispisa (Windows) .....	41
Odabir veličine papira (Windows) .....	41
Odabir prilagođene veličine papira (Windows) .....	41
Ispis vodenih žigova (Windows) .....	42
Dodatni zadaci ispisa (Mac OS X) .....	43
Poništavanje zadatka ispisa (Mac OS X) .....	43
Odabir veličine papira (Mac OS X) .....	43
Odabir prilagođene veličine papira (Mac OS X) .....	43
Ispis vodenih žigova (Mac OS X) .....	43
Stvaranje arhivskih ispisa .....	45
Stvaranje arhivskih ispisa (LCD upravljačka ploča) .....	45
Stvaranje arhivskih ispisa (upravljačka ploča dodirnog zaslona) .....	45
Ispis u boji .....	46
Korištenje opcije HP EasyColor .....	46
Promjena opcija boja (Windows) .....	47
Promjena teme boja za zadatak ispisa (Windows) .....	48
Promjena opcija boja (Mac OS X) .....	49
Opcije ručnog ispisa u boji .....	49
Usklađivanje boja .....	50
Ispis teksta u boji kao crnog (Windows) .....	51

Upotreba značajke HP ePrint .....	52
Upotreba značajke HP ePrint (LCD upravljačka ploča) .....	52
Upotreba značajke HP ePrint (upravljačka ploča dodirnog zaslona) .....	53
Upotrijebi AirPrint .....	54
USB priključak za lakši pristup pri ispisivanju .....	55

#### **4 Rukovanje i održavanje uređaja ..... 57**

Korištenje programa HP Reconfiguration Utility za promjenu veze uređaja .....	58
Korištenje aplikacija HP Web Services .....	59
Upotreba aplikacija HP Web Services (LCD upravljačka ploča) .....	59
Upotreba aplikacija HP Web Services (upravljačka ploča dodirnog zaslona) .....	59
Konfiguriranje postavki IP mreže .....	60
Prikaz ili promjena mrežnih postavki .....	60
Ručno konfiguriranje IPv4 TCP/IP parametara s upravljačke ploče .....	60
Ručno konfiguriranje IPv4 TCP/IP parametara (LCD upravljačka ploča) .....	60
Ručno konfiguriranje IPv4 TCP/IP parametara (upravljačka ploča dodirnog zaslona) .....	60
Mijenjanje naziva uređaja na mreži .....	61
Postavke brzine veze i obostranog ispisa .....	62
Povezivanje postavki brzine i obostranog ispisa (LCD upravljačka ploča) .....	62
Povezivanje postavki brzine i obostranog ispisa (upravljačka ploča dodirnog zaslona) .....	62
HP Device Toolbox (Windows) .....	64
HP Utility za Mac OS X .....	66
Otvaranje programa HP Utility .....	66
Značajke programa HP Utility .....	66
HP Web Jetadmin .....	67
Sigurnosne značajke uređaja .....	68
Postavljanje ili promjena lozinke uređaja .....	68
Ekonomične postavke .....	69
Ispis uz EconoMode .....	69
Postavljanje odgode stanja mirovanja .....	69
Postavljanje odgode mirovanja (LCD upravljačka ploča) .....	69
Postavljanje odgode mirovanja (upravljačka ploča dodirnog zaslona) .....	70
Postavljanje odgode Automatskog isključivanja .....	70
Postavljanje odgode Automatskog isključenja (LCD upravljačka ploča) .....	70
Postavljanje odgode Automatskog isključenja (upravljačka ploča dodirnog zaslona) .....	71
Ispis kada spremnik s tintom dođe do kraja predviđenog vijeka trajanja .....	72
Omogućavanje i onemogućavanje postavke Vrlo niska (LCD upravljačka ploča) .....	72

Omogućavanje i onemogućavanje postavke Vrlo niska (upravljačka ploča dodirnog zaslona) .....	73
Zamjena i recikliranje potrošnog materijala .....	74
Recikliranje potrošnog materijala .....	74
Pohrana spremnika s tintom .....	74
Upute o zamjeni .....	75
Zamjena spremnika s tintom .....	75
Ažuriranje firmvera .....	79
Ručno ažuriranje firmvera (LCD upravljačka ploča) .....	79
Ručno ažuriranje firmvera (upravljačka ploča dodirnog zaslona) .....	79
Postavite uređaj da automatski ažurira firmver (LCD upravljačka ploča) .....	79
Postavite uređaj da automatski ažurira firmver (upravljačka ploča dodirnog zaslona) .....	80

## **5 Rješavanje problema ..... 81**

Kontrolni popis za rješavanje problema .....	82
Korak 1: Provjerite je li proizvod ispravno postavljen .....	82
Korak 2: Provjerite kablsku ili bežičnu vezu. ....	82
Korak 3: Na upravljačkoj ploči potražite poruke o pogrešci .....	83
Korak 4: Provjerite papir .....	83
Korak 5: Provjerite softver .....	83
Korak 6: Testirajte funkciju ispisa .....	83
Korak 7: Provjerite potrošni materijal .....	83
Korak 8: Pokušajte poslati zadatak ispisa s računala .....	83
Vraćanje tvornički zadanih postavki .....	84
Vraćanje tvornički zadanih postavki (LCD upravljačka ploča) .....	84
Vraćanje tvornički zadanih postavki (upravljačka ploča dodirnog zaslona) .....	84
Sustav pomoći na upravljačkoj ploči .....	85
Tumačenje poruka na upravljačkoj ploči .....	86
Vrste poruka upravljačke ploče .....	86
Poruke na upravljačkoj ploči .....	86
<boja> nije kompatibilna .....	86
<boja> nije podržana Za nastavak pritisnite [OK] .....	86
10.10.X00Y Supply Error (Pogreška potrošnog materijala) .....	87
49 Pogreška Turn off then on (Isključite pa ponovno uključite) .....	87
50.x Fuser Error (Pogreška mehanizma za nanošenje tonera) Turn off then on (Isključite pa ponovno uključite) .....	87
51.XX Pogreška Turn off then on (Isključite pa ponovno uključite) .....	88
54.XX Pogreška Turn off then on (Isključite pa ponovno uključite) .....	88
55.X Pogreška Turn off then on (Isključite pa ponovno uključite) .....	88
57 Pogreška ventilatora Turn off then on (Isključite pa ponovno uključite) .....	88
59.X Pogreška Turn off then on (Isključite pa ponovno uključite) .....	89



79 Pogreška Turn off then on (Isključite pa ponovno uključite) .....	89
Cijan boja je na krivom mjestu .....	89
Cijan boja je pri kraju .....	90
Crna boja je na krivom mjestu .....	90
Crna boja je pri kraju .....	90
Čišćenje .....	90
Device error (Pogreška uređaja) Pritisnite [OK] .....	91
Jam in <location> (Zaglavljene papir u <lokacija>) .....	91
Load tray 1 PLAIN <SIZE> (Umetnite u ladicu 1 obično <VELIČINA>) Način za čišćenje .....	91
Magenta boja je na krivom mjestu .....	91
Magenta boja je pri kraju .....	92
Manual duplex (Ručno obostrano) Punjenje ladice 1 Pritisnite [OK] .....	92
Memory is low (Memorija je gotovo puna) Pritisnite [OK] .....	92
Misprint (Pogrešan ispis) Pritisnite [OK] .....	92
Neispravan potrošni materijal .....	93
Neočekivana veličina u ladici 1 Umetnite <veličina> Pritisnite [OK] .....	93
Neuspješan ispis, pritisnite U redu Ponovi li se pogreška, isključite uređaj, a zatim ga uključite. ....	93
Punjenje ladice 1 Za dostupne medije pritisnite [U redu] .....	93
Punjenje ladice 1 <TYPE>, <SIZE> .....	94
Rear door open (Stražnja vrata otvorena) .....	94
Supplies low (Razina potrošnog materijala je niska) .....	94
U cijan spremniku ponestaje boje .....	94
U crnom spremniku ponestaje boje .....	94
Uklanjanje zatvarača za transport sa spremnika <boja> .....	95
Uklonite zatvarače za transport sa spremnika .....	95
U magenta spremniku ponestaje boje .....	95
Umetnite spremnik <boja> .....	95
Umetnut je korišteni <boja> spremnik Za nastavak pritisnite [OK] .....	95
Umetnut je originalni potrošni materijal tvrtke HP .....	95
Upotrebljava se korištena <boja> .....	96
Upotrebljava se korišteni potrošni materijal .....	96
Upravljački program nije valjan Pritisnite [OK] .....	96
U žutom spremniku ponestaje boje .....	96
Vrata su otvorena .....	96
Zaglavljene u ladici 1 Oslobodite zaglavljene papir i zatim Pritisnite [OK] .....	97
Zamijenite <boja> .....	97
Žuta boja je na krivom mjestu .....	97
Žuta boja je pri kraju .....	97
Papir se neispravno uvlači ili se zaglavluje .....	99

Uređaj ne uvlači papir .....	99
Uređaj uvlači više listova papira .....	99
Sprečavanje zaglavljivanja papira .....	99
Uklanjanje zaglavljenog papira .....	100
Mjesta zaglavljivanja .....	100
Uklanjanje zaglavljenog papira iz ulazne ladice .....	100
Uklanjanje papira zaglavljenog u izlaznom spremniku .....	102
Uklanjanje zaglavljenog papira iz stražnjih vrata .....	102
Poboljšajte kvalitetu ispisa .....	104
Provjera postavke za vrstu papira (Windows) .....	104
Provjera postavke za vrstu papira (Mac OS X) .....	104
Provjera statusa spremnika s tintom .....	105
Ispis stranice sa statusom potrošnog materijala (LCD upravljačka ploča) .....	105
Ispis stranice sa statusom potrošnog materijala (upravljačka ploča dodirnog zaslona) .....	105
Provjera statusa potrošnog materijala .....	105
Ispisivanje stranice za čišćenje .....	106
Ispis stranice čišćenja (LCD upravljačka ploča) .....	106
Ispis stranice čišćenja (upravljačka ploča dodirnog zaslona) .....	106
Provedite dodatno rješavanje problema za kvalitetu ispisa .....	107
Ispis stranice kvalitete ispisa (LCD upravljačka ploča) .....	107
Ispis stranice kvalitete ispisa (upravljačka ploča dodirnog zaslona) .....	107
Tumačenje stranice za provjeru kvalitete ispisa .....	107
Provjerite je li spremnik s tintom oštećen .....	108
Provjerite papir i okruženje ispisa .....	109
Koristite papir koji odgovara specifikacijama tvrtke HP .....	109
Provjerite okruženje proizvoda .....	109
Provjera postavki zadatka ispisa .....	109
Provjera postavke EconoMode (Ekonomični način rada) .....	109
Podešavanje postavki ispisa u upravljačkom programu pisača .....	110
Promjena teme boja za zadatak ispisa .....	110
Promjena opcija boje .....	111
Koristite upravljački program pisača koji najbolje odgovara vašim potrebama .....	111
Uređaj ne ispisuje ili ispisuje sporo .....	113
Uređaj ne ispisuje .....	113
Proizvod ispisuje sporo .....	114
Rješavanje problema pri ispisu pomoću USB dodatka .....	115
Izbornik USB Flash pogon ne otvara se kada umetnete USB pribor .....	115
Datoteka s USB dodatka za spremanje se ne ispisuje .....	115
Datoteka koju želite ispisati nije navedena u izborniku USB Flash pogon .....	116
Rješavanje poteškoća s izravnim povezivanjem .....	117

Rješavanje problema s kablskom mrežom .....	118
Loša fizička veza .....	118
Računalo za uređaj koristi neispravnu IP adresu .....	118
Računalo ne ostvaruje komunikaciju s uređajem .....	119
Uređaj koristi neispravne postavke veze i obostranog ispisa za mrežu .....	119
Novi softverski programi mogu uzrokovati probleme s kompatibilnosti. ....	119
Vaše računalo ili radna stanica možda nisu ispravno postavljeni .....	119
Uređaj je onemogućen ili su neispravne druge postavke mreže. ....	119
Rješavanje problema s bežičnom mrežom .....	120
Provjera bežične veze .....	120
Uređaj ne ispisuje nakon dovršetka bežične konfiguracije .....	120
Uređaj ne ispisuje, a na računalu je instaliran vatrozid treće strane .....	121
Bežična veza ne radi nakon premještanja bežičnog usmjerivača ili uređaja .....	121
Na bežični uređaj se ne može priključiti više računala .....	121
Bežični uređaj izgubi vezu kad se priključi na VPN .....	121
Mreža se ne prikazuje na popisu bežičnih mreža .....	121
Bežična mreža ne radi .....	121
Provođenje dijagnostičkog testa bežične mreže .....	122
Smanjivanje interferencije na bežičnoj mreži .....	122
Rješavanje problema sa softverom za proizvod u sustavu Windows .....	123
Upravljački program pisača za proizvod ne vidi se u mapi Pisač .....	123
Tijekom instaliranja softvera pojavila se poruka o pogrešci .....	123
Pisač je u stanju pripravnosti, ali se ništa ne ispisuje .....	123
Rješavanje problema sa softverom uređaja sa sustavom Mac OS X .....	125
Upravljački program uređaja ne nalazi se na popisu Print & Fax (Ispis i faksiranje). ....	125
Naziv uređaja se ne pojavljuje u popisu uređaja Print & Fax (Ispis i faksiranje). ....	125
Upravljački program uređaja automatski ne postavlja uređaj koji ste odabrali u popisu Print & Fax (Ispis i faksiranje). ....	125
Zadatak ispisa nije poslan na željeni uređaj .....	126
Uređaj se nakon odabira upravljačkog programa, ako je spojen putem USB kabela, ne pojavljuje u popisu Print & Fax (Ispis i faksiranje). ....	126
Koristite generički upravljački program pisača uz USB vezu .....	126
Uklanjanje softvera (Windows) .....	127
Uklanjanje softvera (Mac OS X) .....	128
<b>6 Potrošni materijal i dodatna oprema .....</b>	<b>129</b>
Naručivanje dijelova, dodatne opreme i potrošnog materijala .....	130
Propisi tvrtke HP u vezi potrošnog materijala drugih proizvođača .....	130
Web-stranice tvrtke HP za zaštitu od krivotvorina .....	130

<b>Kazalo .....</b>	<b>133</b>
---------------------	------------



---

# 1 Predstavljanje proizvoda

- [Pregledi proizvoda](#)
- [Ispis izvješća uređaja](#)
- [Odricanje dijeljenja pisača](#)

# Pregledi proizvoda

## Pogled sprijeda

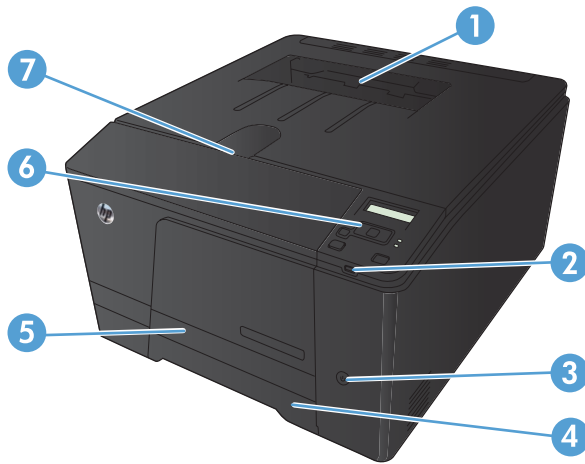

1	Izlazni spremnik
2	USB priključak za samostalni ispis (samo Pisač u boji HP LaserJet Pro 200 M251nw)
3	Gumb napajanja
4	Ulazna ladica
5	Vratašca za pristup
6	LCD upravljačka ploča (Pisač u boji HP LaserJet Pro 200 M251n) ili upravljačka ploča dodirnog zaslona u boji (Pisač u boji HP LaserJet Pro 200 M251nw)
7	Zapor prednjih vrata

## Prikaz pozadine proizvoda

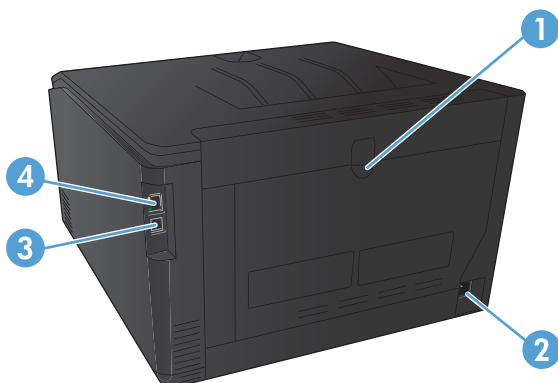

1	Stražnja vrata
2	Utičnica za napajanje
3	Priključak za brzu USB 2.0 vezu
4	Mrežni priključak

## Lokacija serijskog broja i broja modela

Serijski broj i broj modela uređaja nalaze se s njegove stražnje strane.

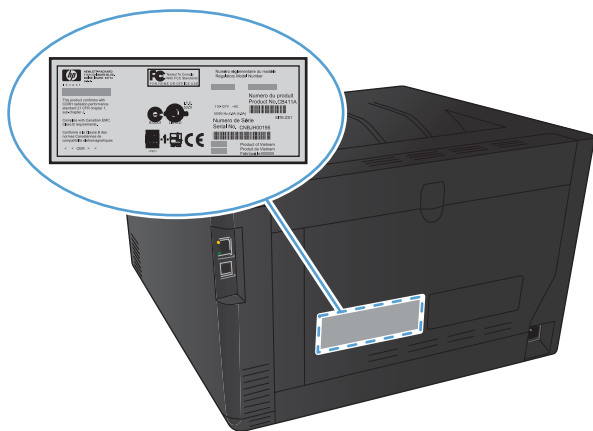



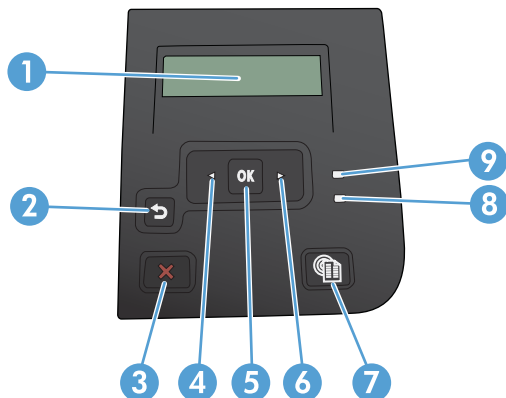

# Izgled upravljačke ploče

## LCD upravljačke ploče

 **NAPOMENA:** Ovaj se odjeljak odnosi samo na model Pisač u boji HP LaserJet Pro 200 M251n.



1	Zaslon upravljačke ploče: Zaslon prikazuje informacije o uređaju. Putem izbornika na zaslonu možete odrediti postavke uređaja.
2	Gumb sa strelicom unatrag  : Ovaj gumb koristite za sljedeće radnje: <ul style="list-style-type: none"><li>• Napuštanje izbornika na upravljačkoj ploči.</li><li>• Pomicanje na prethodni izbornik na popisu podizbornika.</li><li>• Pomicanje na prethodnu stavku izbornika na popisu podizbornika (bez spremanja promjena na stavci izbornika).</li></ul>
3	Gumb Odustani  : Pritisnite ovaj gumb za otkazivanje ispisa kada treperi indikator upozorenja ili za izlazak iz izbornika upravljačke ploče.
4	Gumb sa strelicom lijevo  : Ovaj gumb koristite za kretanje kroz izbornike ili za smanjenje vrijednosti prikazane na zaslonu.
5	Gumb U redu: Gumb U redu pritisnite za sljedeće radnje: <ul style="list-style-type: none"><li>• Otvaranje izbornika na upravljačkoj ploči.</li><li>• Otvaranje podizbornika prikazanog na zaslonu upravljačke ploče.</li><li>• Odabir stavke s izbornika.</li><li>• Uklanjanje nekih pogrešaka.</li><li>• Započinjanje ispisa kao reakcija na upit upravljačke ploče (na primjer, kada se na zaslonu upravljačke ploče pojavi poruka <b>Za nastavak pritisnite [OK].</b>)</li></ul>
6	Gumb sa strelicom desno  : Ovaj gumb upotrijebite za kretanje kroz izbornike ili za povećanje vrijednosti prikazane na zaslonu.
7	Gumb Web Services  : Omogućava brzi pristup značajkama HP Web Services, uključujući i značajku HP ePrint.



8	Indikator spremnosti (zeleno): Indikator spremnosti svijetli kada je uređaj spreman za ispis. Indikator treperi kada uređaj prima podatke za ispis ili kada je uređaj u stanju mirovanja.
9	Indikator upozorenja (narančasto): Indikator upozorenja treperi kada je spremnik za ispis prazan ili uređaj zahtijeva pozornost korisnika.

## Upravljačka ploča dodirnog zaslona

 **NAPOMENA:** Ovaj se odjeljak odnosi samo na model Pisač u boji HP LaserJet Pro 200 M251nw.

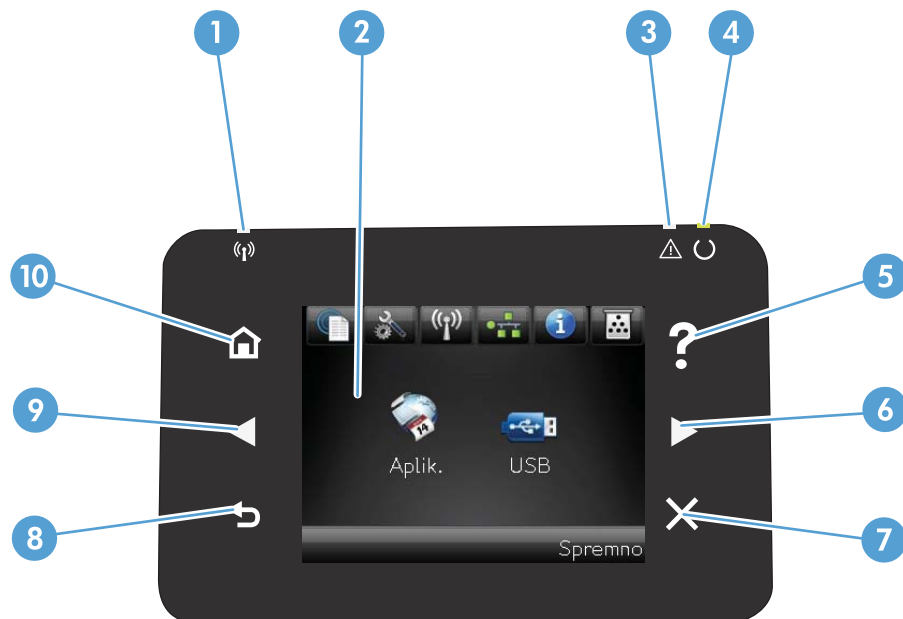

1	Indikator bežične mreže: označava da je bežična mreža omogućena. Indikator treperi tijekom uspostavljanja veze između uređaja i bežične mreže.
2	Prikaz dodirnog zaslona
3	Žaruljica pozornosti: ukazuje na problem s uređajem
4	Žaruljica pripravnosti: označava da je uređaj spreman
5	Gumb i indikator pomoći: služi za pristupanje sustavu pomoći na upravljačkoj ploči
6	Gumb i indikator desne strelice: služi za pomicanje pokazivača udesno ili prelazak na sljedeći zaslon <b>NAPOMENA:</b> Ovaj gumb svijetli samo ako trenutni zaslon može koristiti ovu značajku.
7	Gumb i lampica za otkazivanje: služi za brisanje postavki, otkazivanje trenutnog zadatka ili napuštanje trenutnog zaslona <b>NAPOMENA:</b> Ovaj gumb svijetli samo ako trenutni zaslon može koristiti ovu značajku.
8	Gumb i lampica za povratak: služi za vraćanje na prethodni zaslon <b>NAPOMENA:</b> Ovaj gumb svijetli samo ako trenutni zaslon može koristiti ovu značajku.

---

9	Gumb i indikator lijeve strelice: služi za pomicanje pokazivača ulijevo <b>NAPOMENA:</b> Ovaj gumb svijetli samo ako trenutni zaslon može koristiti ovu značajku.
10	Gumb i indikator za povratak na početnu stranicu: omogućava pristupanje početnoj stranici

---





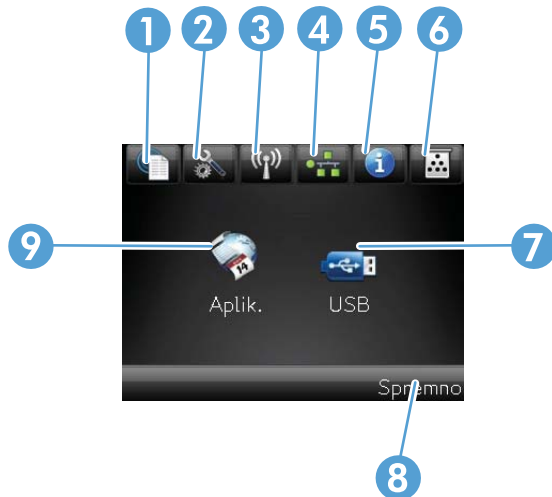

## Početni zaslon dodirngo zaslona

 **NAPOMENA:** Ovaj se odjeljak odnosi samo na model Pisač u boji HP LaserJet Pro 200 M251nw.

Početni zaslon omogućava pristup značajkama uređaja i označava njegov trenutni status.

 **NAPOMENA:** Ovisno o konfiguraciji uređaja značajke na početnom zaslonu mogu se razlikovati. Raspored kod nekih jezika može biti obrnut.



1	Gumb Web Services  : omogućava brzi pristup značajkama HP Web Services , uključujući i značajku HP ePrint HP ePrint je alat koji ispisuje dokumente pomoću bilo kojeg uređaja na kojem je omogućena e-pošta kako bi dokumente poslao na adresu e-pošte uređaja.
2	Gumb Postavljanje  : omogućava pristupanje glavnim izbornicima
3	Gumb Bežični  : omogućava pristup bežičnom izborniku i informacijama o statusu bežične mreže <b>NAPOMENA:</b> Kada ste povezani na bežičnu mrežu, ova ikona mijenja oblik u skupinu trakica koje predstavljaju jačinu signala.
4	Gumb Mreža  : omogućava pristup postavkama mreže i informacijama o mreži. Za zaslona s postavkama mreže možete ispisati stranicu <b>Sažetak mreže</b> .
5	Gumb Informacije  : služi za dobivanje informacije o statusu uređaja. Za zaslona sa sažetkom statusa možete ispisati stranicu <b>Izvešće konfig.</b>
6	Gumb Potrošni materijal  : služi za dobivanje informacija o statusu potrošnog materijala. Za zaslona sa sažetkom statusa potrošnog materijala možete ispisati stranicu <b>Supplies Status (Stanje potrošnog materijala)</b> .
7	Gumb Aplikacije: omogućava pristup izborniku <b>Aplikacije</b> kako biste mogli ispisivati izravno s web-aplikacija koje ste preuzeli s web-stranica HP ePrintCenter na adresi <a href="http://www.hpeprintcenter.com">www.hpeprintcenter.com</a>
8	Stanje uređaja
9	Gumb USB: omogućava pristupanje izborniku <b>USB Flash pogon</b>

# Ispis izvješća uređaja

Izvješća uređaja nalaze se u memoriji uređaja. Te stranice pomažu pri utvrđivanju i rješavanju problema unutar uređaja.



**NAPOMENA:** Ako tijekom instalacije niste ispravno postavili jezik uređaja, možete ga postaviti ručno kako bi se stranice s informacijama ispisivale na jednom od podržanih jezika. Jezik promijenite pomoću izbornika **Postavljanje sustava** na upravljačkoj ploči ili pomoću ugrađenog web-poslužitelja.

Iz izbornika **Reports (Izvješća)** možete ispisati nekoliko stranica s informacijama o uređaju.

Stavka izbornika	Opis
<b>Pokazna stranica</b>	Ispisuje stranicu koja prikazuje kvalitetu ispisa
<b>Struktura izbornika</b>	Ispisuje mapu izbornika upravljačke ploče. Navedene su i aktivne postavke svakog izbornika.
<b>Izvješće konfiguracije</b>	Ispisuje popis svih postavki uređaja. Uključuje informacije o mreži kada je uređaj spojen na mrežu.
<b>Supplies Status (Stanje potrošnog materijala)</b>	Ispisuje status za svaki spremnik s tintom, u što se ubrajaju i sljedeće informacije: <ul style="list-style-type: none"><li>• Procijenjeni preostali postotak vijeka trajanja spremnika s tintom</li><li>• Koliko je približno ostalo listova</li><li>• Brojevi dijelova za HP spremnike s tintom</li><li>• Broj ispisanih stranica</li></ul>
<b>Sažetak mreže</b>	Ispisuje popis svih mrežnih postavki uređaja
<b>Stranica upotrebe</b>	Ispisuje popis PCL stranica, PCL 6 stranica, PS stranica, stranica koje su se zaglavile u uređaju ili su pogrešno zahvaćene, jednobojskih (crno-bijelo) ili stranica u boji te navodi ukupan broj stranica
<b>Popis PCL fontova</b>	Ispisuje popis svih instaliranih PCL fontova
<b>Popis PS fontova</b>	Ispisuje popis svih instaliranih PostScript (PS) fontova
<b>Popis PCL6 fontova</b>	Ispisuje popis svih instaliranih PCL6 fontova
<b>Dnevnik korištenja boje</b>	Ispisuje izvješće s korisničkim imenom, nazivom aplikacije i informacijama o korištenju boje za svaki zadatak ispisa
<b>Stranica usluge</b>	Ispisuje izvješće o servisu
<b>Stranica dijagnostike</b>	Ispisuje stranice baždarenja i dijagnostike boja
<b>Ispiši stranicu Kvaliteta ispisa</b>	Ispisuje stranicu koja pomaže u rješavanju problema u kvaliteti ispisa

## Ispis izvješća proizvoda (LCD upravljačka ploča)



**NAPOMENA:** Ovaj se odjeljak odnosi samo na model Pisač u boji HP LaserJet Pro 200 M251n.

---

1. Pritisnite gumb **U redu** na upravljačkoj ploči kako biste otvorili izbornike.
2. Otvorite izbornik **Reports (Izvješća)**.
3. Odaberite naziv izvješća koje želite ispisati, a zatim za njegov ispis pritisnite gumb **U redu**.

## Ispis izvješća proizvoda (upravljačka ploča dodirnog zaslona)



**NAPOMENA:** Ovaj se odjeljak odnosi samo na model Pisač u boji HP LaserJet Pro 200 M251nw.

---

1. Na početnom zaslonu upravljačke ploče uređaja dodirnite gumb Postavljanje .
2. Dodirnite gumb **Reports (Izvješća)**.
3. Dodirnite naziv izvješća koje želite ispisati.

## Odricanje dijeljenja pisača

HP ne podržava peer-to-peer umrežavanje jer je značajka funkcija Microsoftovog operacijskog sustava, a ne upravljačkih programa HP pisača. Idite na Microsoftovu stranicu na [www.microsoft.com](http://www.microsoft.com).

---

## 2 Ladica za papir

- [Podržane veličine papira](#)
- [Podržane vrste papira](#)
- [Umetanje papira u ulaznu ladicu](#)

# Podržane veličine papira

Ovaj proizvod podržava cijeli niz veličina papira i može se prilagoditi različitim papirima.

 **NAPOMENA:** Kako biste dobili najbolje rezultate ispisa, odaberite odgovarajuću veličinu papira i utipkajte upravljački program za ispis prije ispisa.

**Tablica 2-1 Podržani papir i veličine medija za ispis**

Veličina	Dimenzije
Letter	216 x 279 mm
Legal	216 x 356 mm
Executive	184 x 267 mm
8,5 x 13	216 x 330 mm
4 x 6	102 x 152 mm
5 x 8	127 x 203 mm
A4	210 x 297 mm
A5	148 x 210 mm
A6	105 x 148 mm
B5 (JIS)	182 x 257 mm
100 x 150 mm	100 x 150 mm
16k	184 x 260 mm 195 x 270 mm 197 x 273 mm
Prilagođeni	<b>Najmanje:</b> 76 x 127 mm (3 x 5 in) <b>Najviše:</b> 216 x 356 mm (8,5 x 14,0 in)

**Tablica 2-2 Podržane omotnice i razglednice**

Veličina	Dimenzije
Japanska razglednica	100 x 148 mm
Razglednica (JIS)	
Dvostruka japanska rotirana razglednica	148 x 200 mm
Dvostruka razglednica (JIS)	
Omotnica #10	105 x 241 mm
Omotnica DL	110 x 220 mm
Omotnica C5	162 x 229 mm



**Tablica 2-2 Podržane omotnice i razglednice (Nastavak)**

<b>Veličina</b>	<b>Dimenzije</b>
Omotnica B5	176 x 250 mm
Omotnica Monarch	98 x 191 mm

## Podržane vrste papira

Paper type (Vrsta papira)	Dimenzije <sup>1</sup>	Težina	Kapacitet <sup>2</sup>	Orijentacija papira
Papir, uključujući sljedeće vrste: <ul style="list-style-type: none"> <li>• Obični</li> <li>• Papir sa zaglavljem</li> <li>• Boja</li> <li>• Unaprijed ispisani</li> <li>• Unaprijed perforirani</li> <li>• Reciklirani</li> </ul>	Najmanje: 76 x 127 mm Najviše: 216 x 356 mm	60 do 90 g/m <sup>2</sup> (16 do 24 lb)	do 150 listova papira  75 g/m <sup>2</sup> (20 lb debljeg papira)	Strana na kojoj se ispisuje prema gore, a gornji rub prema stražnjoj strani ladice
Deblji papir	Isto kao za papir	Do 200 g/m <sup>2</sup> (53 lb)	Visina snopa do 15 mm	Strana na kojoj se ispisuje prema gore, a gornji rub prema stražnjoj strani ladice
Papir za naslovnice	Isto kao za papir	Do 200 g/m <sup>2</sup> (53 lb)	Visina snopa do 15 mm	Strana na kojoj se ispisuje prema gore, a gornji rub prema stražnjoj strani ladice
Sjajni papir Fotografski papir	Isto kao za papir	Do 220 g/m <sup>2</sup> (59 lb)	Visina snopa do 15 mm	Strana na kojoj se ispisuje prema gore, a gornji rub prema stražnjoj strani ladice
Prozirne folije	A4 ili Letter	Debljina: 0,12 do 0,13 mm (4,7 do 5,1 mils)	Do 50 listova	Strana na kojoj se ispisuje prema gore, a gornji rub prema stražnjoj strani ladice
Naljepnice <sup>3</sup>	A4 ili Letter	Debljina: do 0,23 mm (9 mils)	Do 50 listova	Strana na kojoj se ispisuje prema gore, a gornji rub prema stražnjoj strani ladice
Omotnice	<ul style="list-style-type: none"> <li>• COM 10</li> <li>• Monarch</li> <li>• DL</li> <li>• C5</li> <li>• B5</li> </ul>	Do 90 g/m <sup>2</sup> (24 lb)	Do 10 omotnica	Strana na kojoj se ispisuje prema gore, a gornji rub prema stražnjoj strani ladice

<b>Paper type (Vrsta papira)</b>	<b>Dimenzije<sup>1</sup></b>	<b>Težina</b>	<b>Kapacitet<sup>2</sup></b>	<b>Orijentacija papira</b>
Razglednice i indeksne kartice	100 x 148 mm		Do 50 listova	Strana na kojoj se ispisuje prema gore, a gornji rub prema stražnjoj strani ladice

<sup>1</sup> Uređaj podržava širok raspon standardnih i prilagođenih formata ispisnih medija. Popis podržanih formata potražite u upravljačkom programu pisara.

<sup>2</sup> Kapacitet ovisi o masi i debljini papira te uvjetima radne okoline.

<sup>3</sup> Glatkoća: 100 do 250 (Sheffield)

# Umetanje papira u ulaznu ladicu

1. Iz urepaja izvucite ladicu.

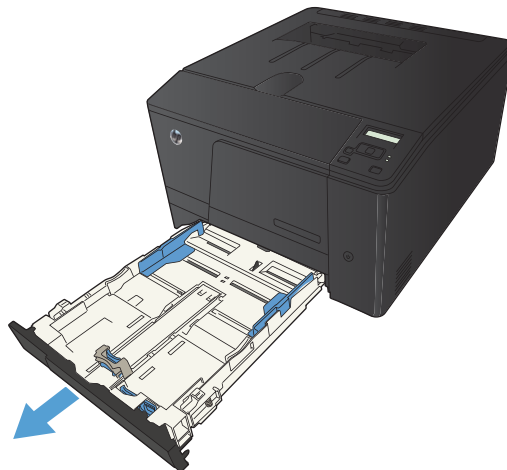

2. Otvorite vodilice za širinu i duljinu papira.



3. Za umetanje papira veličine Legal produljite ladicu tako što ćete pritisnuti i držati jezičak za proširenje, te povući prednji dio ladice prema van.

**NAPOMENA:** Kad se u njoj nalazi papir veličine Legal, kraj ladice se nalazi približno 51 mm (2 inča) od prednje strane proizvoda.

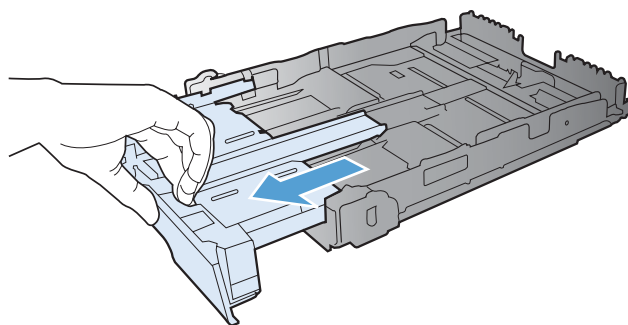

4. Stavite papir u ladicu i provjerite jesu li sva četiri ruba ravna. Povucite vodilice za duljinu i širinu papira tako da budu na snopu papira.

**NAPOMENA:** Kapacitet ladice je 150 listova.

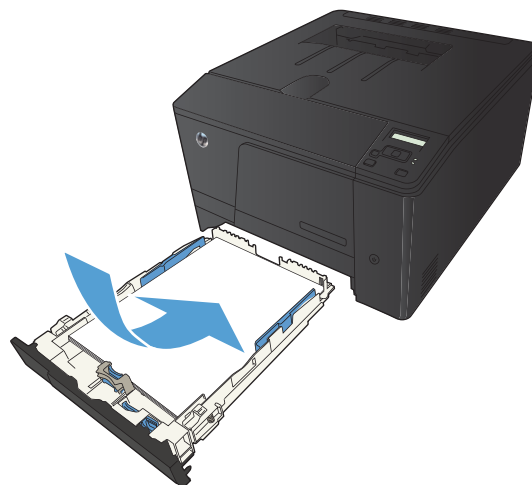

5. Gurnite papir i provjerite je li snop ispod graničnika s bočne strane ladice.



6. Gurnite ladicu u uređaj.

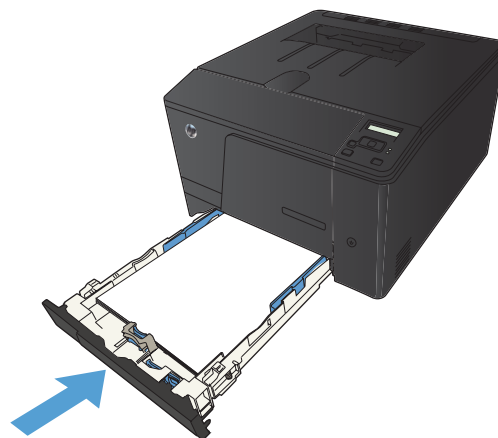



---

## 3 Ispis

- [Podržani upravljački programi pisača \(Windows\)](#)
- [Promjena postavki zadatka ispisa \(Windows\)](#)
- [Promjena postavki zadatka ispisa \(Mac OS X\)](#)
- [Poslovi ispisa za Windows](#)
- [Poslovi ispisa za Mac OS X](#)
- [Dodatni zadaci ispisa \(Windows\)](#)
- [Dodatni zadaci ispisa \(Mac OS X\)](#)
- [Stvaranje arhivskih ispisa](#)
- [Ispis u boji](#)
- [Upotreba značajke HP ePrint](#)
- [Upotrijebi AirPrint](#)
- [USB priključak za lakši pristup pri ispisivanju](#)

# Podržani upravljački programi pisača (Windows)

Upravljački programi pisača pružaju pristup značajkama uređaja i omogućuju računalu komunikaciju s uređajem (pomoću jezika pisača). Na CD-u uređaja pročitajte napomene o instalaciji i readme datoteke te potražite dodatni softver i jezike.

## Opis HP PCL 6 upravljačkog programa

- Instalira se pomoću čarobnjaka Add Printer (Dodavanje pisača)
- Postavljeno kao zadani upravljački program
- Preporučeno za ispis u svim podržanim Windows okruženjima
- Pruža najbolju brzinu, kvalitetu ispisa i podršku za značajke uređaja za većinu korisnika
- Razvijen kako bi bio usklađen s grafičkim sučeljem Windows Graphic Device Interface (GDI) - pruža najveću brzinu u Windows okruženjima
- Možda nije potpuno kompatibilan sa prilagođenim softverom i softverom drugih proizvođača koji se zasniva na upravljačkom programu PCL 5

## Opis HP UPD PS upravljačkog programa

- Dostupno za preuzimanje s adrese [www.hp.com/support/ljcolorm251series](http://www.hp.com/support/ljcolorm251series)
- Preporučeno za ispis s Adobe® programima ili drugim programima koji intenzivno rade s grafikom
- Sadrži podršku za ispisivanje u svrhu postscript emulacije ili za postscript flash fontove.

## Opis upravljačkog programa HP UPD PCL 5

- Dostupno za preuzimanje s adrese [www.hp.com/support/ljcolorm251series](http://www.hp.com/support/ljcolorm251series)
- Kompatibilan s prethodnim PCL verzijama i starijim HP LaserJet uređajima
- Najbolji izbor za ispis iz programa drugih proizvođača ili prilagođenih programa
- Dizajniran za korištenje u korporacijskim Windows okruženjima s jednim upravljačkim programom za korištenje s više modela pisača
- Namijenjen za ispis na veći broj modela pisača s mobilnog Windows računala



# Promjena postavki zadatka ispisa (Windows)

## Prioritet za promjenu postavki zadatka ispisa

Mijenja na postavke ispisa koje su prioritetne ovisno o tome gdje su napravljene promjene:



**NAPOMENA:** Nazivi naredbi i dijaloških okvira mogu varirati ovisno o vašem programu.

- **Dijaloški okvir Page Setup (Postavke stranice):** Pritisnite **Page Setup** (Postavke stranice) ili sličnu naredbu u izborniku **File** (Datoteka) u programu u kojem radite kako biste otvorili ovaj dijaloški okvir. Ovdje promijenjene postavke mijenjaju postavke promijenjene bilo gdje drugdje.
- **Dijaloški okvir Print (Ispis):** Pritisnite **Print** (Ispis), **Print Setup** (Postavke stranice) ili sličnu naredbu u izborniku **File** (Datoteka) u programu u kojem radite kako biste otvorili ovaj dijaloški okvir. Postavke promijenjene u dijaloškom okviru **Print** imaju nižu razinu prioriteta i neće poništiti promjene napravljene u dijaloškom okviru **Page Setup** (Postavke stranice).
- **Dijaloški okvir Printer Properties (Svojstva pisača) (upravljački program pisača):** Pritisnite **Properties** (Svojstva) u dijaloškom okviru **Print** (Ispis) kako biste otvorili upravljački program pisača. Postavke promijenjene u dijaloškom okviru **Printer Properties** (Svojstva pisača) ne poništavaju postavke ni u jednom drugom dijelu softvera za ispis. Većinu postavki ispisa možete promijeniti ovdje.
- **Zadane postavke upravljačkog programa pisača:** Zadane postavke upravljačkog programa pisača određuju postavke korištene u svim zadacima ispisa, *osim ako* su postavke promijenjene u dijaloškim okvirima **Page Setup** (Postavke stranice), **Print** (Ispis) ili **Printer Properties** (Svojstva pisača).
- **Postavke upravljačke ploče pisača:** Postavke promijenjene na upravljačkoj ploči pisača imaju nižu razinu prioriteta od promjena napravljenih bilo gdje drugdje.

## Promjena postavki za sve zadatke ispisa dok se program ne zatvori

1. U softverskom programu odaberite opciju **Ispis**.
2. Odaberite upravljački program, a zatim pritisnite **Properties** (Svojstva) ili **Preferences** (Preference).

## Promjena zadanih postavki za sve zadatke ispisa

1. **Windows XP, Windows Server 2003 i Windows Server 2008 (na zadanom prikazu izbornika Start):** Pritisnite **Start**, a zatim pritisnite **Printers and Faxes** (Pisači i faksovi).

**Windows XP, Windows Server 2003 i Windows Server 2008 (na klasičnom prikazu izbornika Start):** Pritisnite **Start**, zatim **Settings** (Postavke), a zatim **Printers** (Pisači).

**Windows Vista:** Pritisnite **Start**, zatim **Control Panel** (Upravljačka ploča), te u kategoriji za **Hardware and Sound** (Hardver i zvuk) pritisnite **Printer** (Pisač).

**Windows 7:** Pritisnite **Start**, a zatim pritisnite **Devices and Printers** (Uređaji i pisači).

2. Desnom tipkom miša pritisnite ikonu upravljačkog programa, a zatim odaberite **Printing Preferences** (Preference ispisa).

## Promjena konfiguracijskih postavki uređaja

1. **Windows XP, Windows Server 2003 i Windows Server 2008 (na zadanom prikazu izbornika Start):** Pritisnite **Start**, a zatim pritisnite **Printers and Faxes** (Pisači i faksovi).

**Windows XP, Windows Server 2003 i Windows Server 2008 (na klasičnom prikazu izbornika Start):** Pritisnite **Start**, zatim **Settings** (Postavke), a zatim **Printers** (Pisači).

**Windows Vista:** Pritisnite **Start**, zatim **Control Panel** (Upravljačka ploča), te u kategoriji za **Hardware and Sound** (Hardver i zvuk) pritisnite **Printer** (Pisač).

**Windows 7:** Pritisnite **Start**, a zatim pritisnite **Devices and Printers** (Uređaji i pisači).

2. Desnom tipkom miša pritisnite ikonu upravljačkog programa, a zatim odaberite **Properties** (Svojstva) ili **Printer properties** (Svojstva pisača).
3. Pritisnite karticu **Device Settings** (Postavke uređaja).

# Promjena postavki zadatka ispisa (Mac OS X)

## Prioritet za promjenu postavki zadatka ispisa

Mijenja na postavke ispisa koje su prioritetne ovisno o tome gdje su napravljene promjene:



**NAPOMENA:** Nazivi naredbi i dijaloških okvira mogu varirati ovisno o vašem programu.

- **Page Setup dialog box** (Dijaloški okvir za postavljanje stranice): Odaberite **Page Setup** (Postavljanje stranice) ili sličnu naredbu iz izbornika **File** (Datoteka) programa u kojemu radite kako biste otvorili ovaj dijaloški okvir. Postavke koje ovdje promijenite mogle bi isključiti postavke koje ste promijenili negdje drugdje.
- **Dijaloški okvir Print (Ispis)**: Pritisnite **Print** (Ispis), **Print Setup** (Postavke stranice) ili sličnu naredbu u izborniku **File** (Datoteka) u programu u kojem radite kako biste otvorili ovaj dijaloški okvir. Postavke promijenjene u dijaloškom okviru **Print** (Ispis) imaju nižu razinu prioriteta i neće poništiti promjene napravljene u dijaloškom okviru **Page Setup** (Postavke stranice).
- **Zadane postavke upravljačkog programa pisača**: Zadane postavke upravljačkog programa pisača određuju postavke korištene u svim zadacima ispisa, *osim ako* su postavke promijenjene u dijaloškim okvirima **Page Setup** (Postavke stranice), **Print** (Ispis) ili **Printer Properties** (Svojstva pisača).
- **Postavke upravljačke ploče pisača**: Postavke promijenjene na upravljačkoj ploči pisača imaju nižu razinu prioriteta od promjena napravljenih bilo gdje drugdje.

## Promjena postavki za sve zadatke ispisa dok se program ne zatvori

1. U izborniku **Datoteka** pritisnite gumb **Ispis**.
2. Promijenite željene postavke iz raznih izbornika.

## Promjena zadanih postavki za sve zadatke ispisa

1. U izborniku **Datoteka** pritisnite gumb **Ispis**.
2. Promijenite željene postavke iz raznih izbornika.
3. U izborniku **Presets (Unaprijed definirano)** pritisnite opciju **Spremi kao...** i upišite naziv za prethodnu postavku.

Ove postavke se spremaju u izborniku **Presets (Unaprijed definirano)**. Za korištenje novih postavki morate odabrati spremljenu prethodnu postavku svaki put kad otvorite program i ispisujete.

## Promjena konfiguracijskih postavki uređaja

1. U izborniku Apple  pritisnite izbornik **System Preferences (Preference sustava)**, a zatim pritisnite ikonu **Print & Fax (Ispis i faksiranje)**.
2. Odaberite uređaj iz lijeve strane prozora.
3. Pritisnite gumb **Options & Supplies (Opcije i potrošni materijal)**.
4. Pritisnite karticu **Driver (Upravljački program)**.
5. Konfigurirajte instalirane opcije.

# Poslovi ispisa za Windows

## Upotreba prečaca za ispis (Windows)

1. U softverskom programu odaberite opciju **Ispis**.
2. Odaberite uređaj, a zatim pritisnite gumb **Svojstva** ili **Preference**.

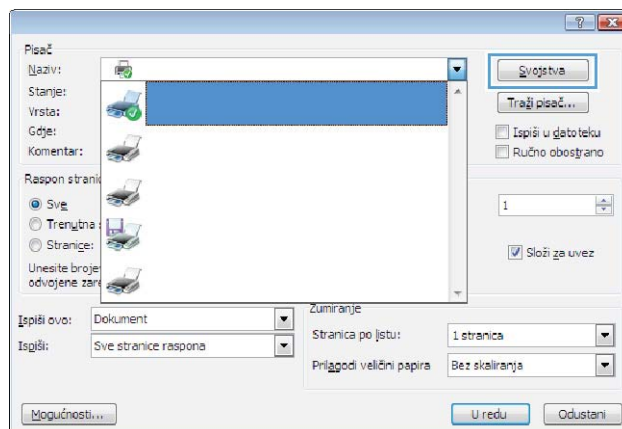

3. Pritisnite karticu **Prečaci za ispis**.

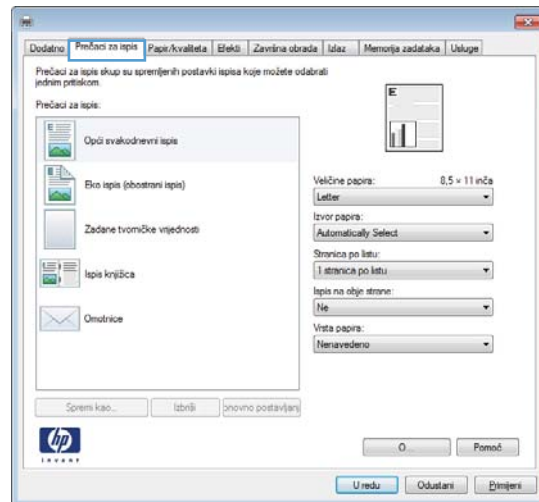

4. Odaberite jedan od prečaca, a zatim pritisnite gumb **U redu**.

**NAPOMENA:** Nakon što odaberete prečac, odgovarajuće postavke promijenit će se u drugim karticama upravljačkog programa pisaa.

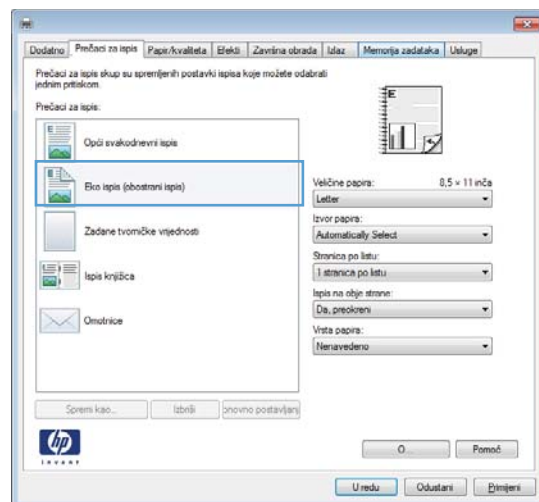

## Stvaranje prečaca za ispis (Windows)

1. U softverskom programu odaberite opciju **Ispis**.
2. Odaberite uređaj, a zatim pritisnite gumb **Svojtva** ili **Preference**.

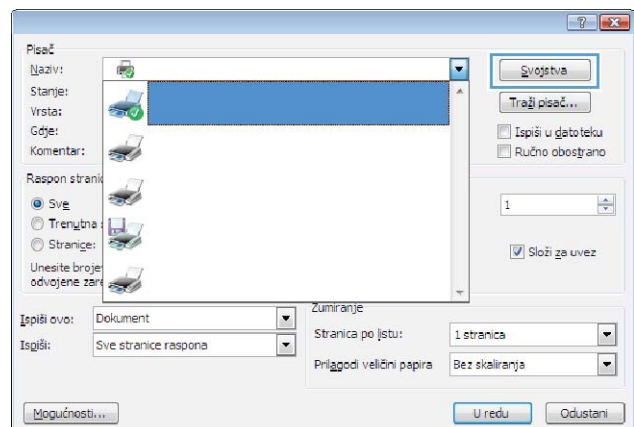

### 3. Pritisnite karticu **Prečaci za ispis**.

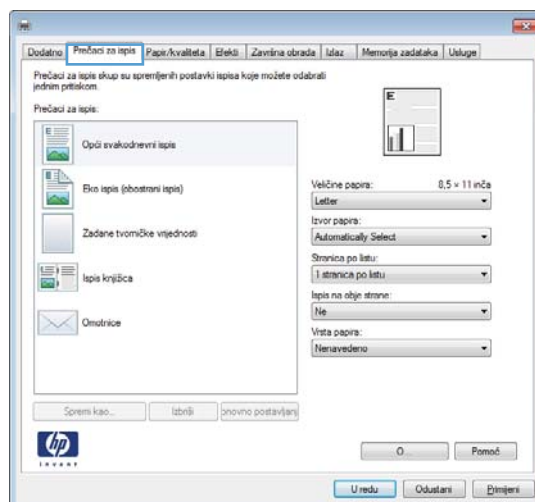

### 4. Odaberite postojeći prečac kao osnovni.

**NAPOMENA:** Uvijek odaberite prečac prije podešavanja postavki s desne strane zaslona. Ako podesite postavke, a zatim odaberete prečac ili ako odaberete drugi prečac, sve što ste podesili će se izgubiti.

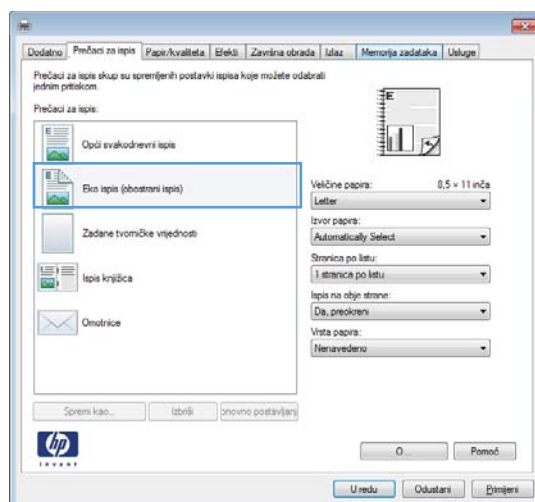

### 5. Odaberite opcije za ispis za novi prečac.

**NAPOMENA:** Opcije ispisa možete odabrati na ovoj kartici ili na bilo kojoj drugoj kartici u upravljačkom programu pisača. Nakon odabira opcija na drugim karticama, prije prelaska na sljedeći korak vratite se na karticu **Prečaci za ispis**.

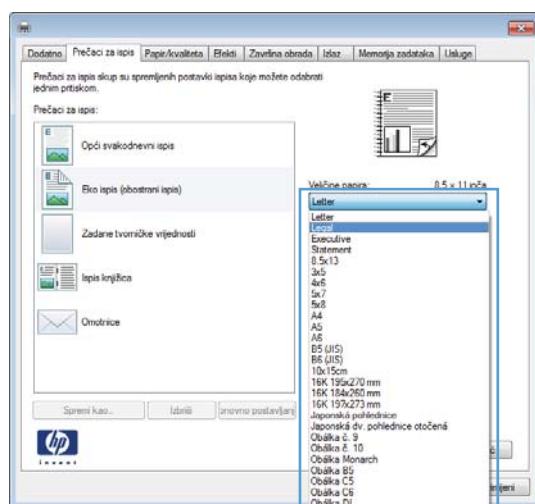

6. Pritisnite gumb **Spremi kao**.

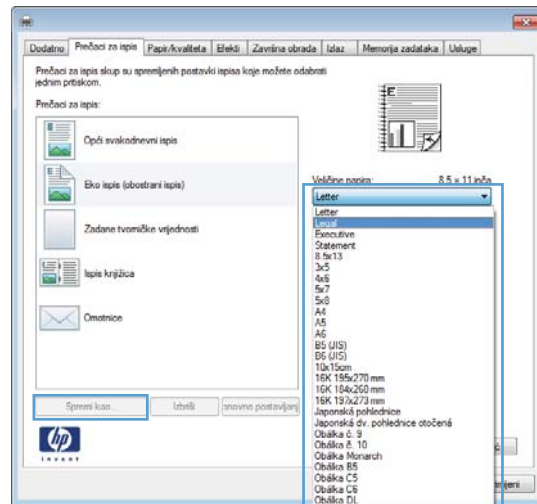

7. Upišite naziv prečaca i pritisnite gumb **U redu**.

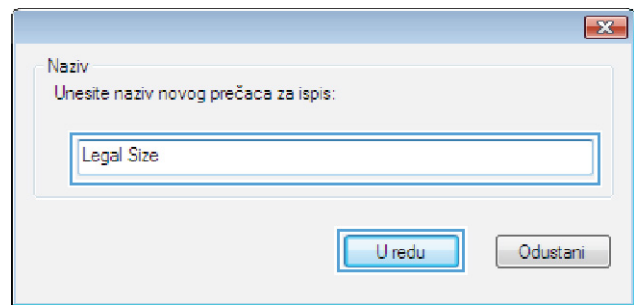

## Obostrani ispis u sustavu Windows

1. U izborniku **File** (Datoteka) u programu odaberite **Print** (Ispis).

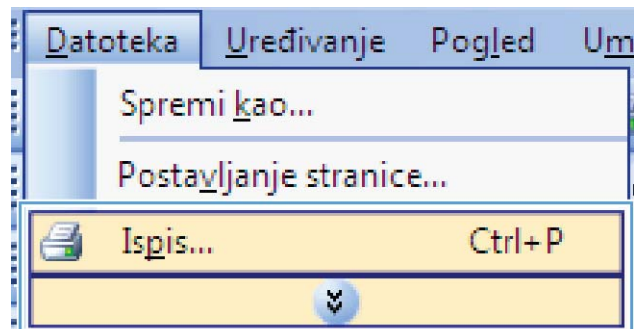



2. Odaberite uređaj, a zatim pritisnite gumb **Svojstva** ili **Preference**.

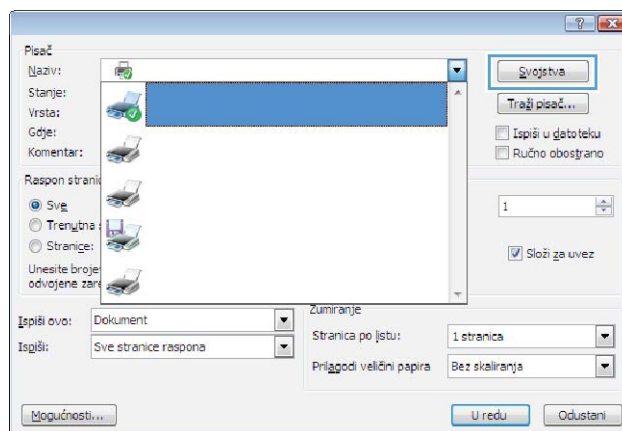

3. Pritisnite karticu **Završna obrada**.

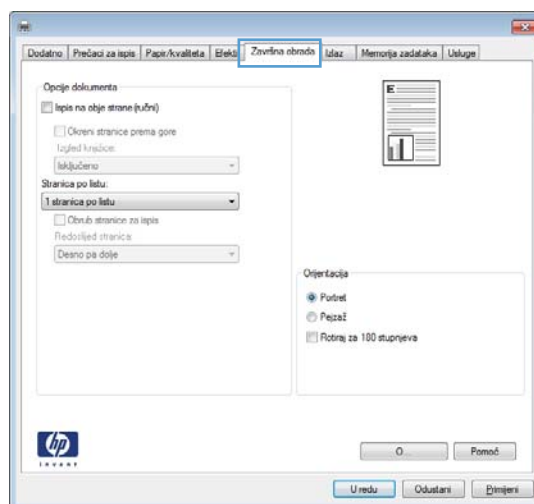

4. Označite potvrdni okvir **Obostrani ispis (ručni)**. Pritisnite gumb **U redu** za ispis prve strane zadatka.

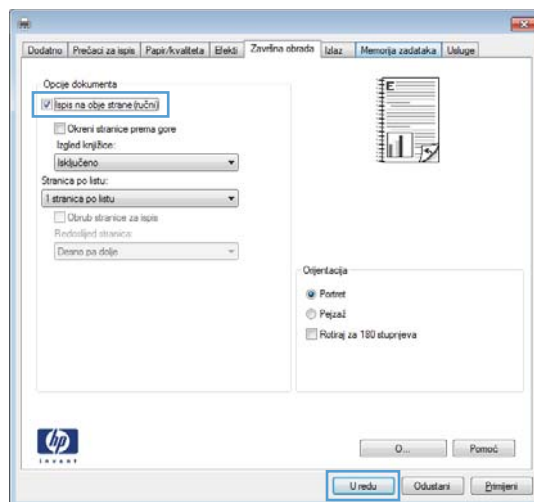

5. Izvadite snop papira iz izlaznog pretinca i, ne mijenjajući mu usmjerenje, umetnite ga u ulaznu ladicu s ispisanom stranom okrenutom prema dolje.

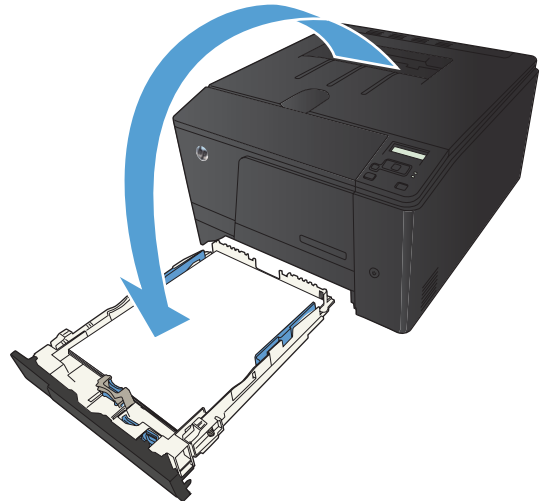

6. Na upravljačkoj ploči pritisnite gumb **U redu** za ispis druge strane zadatka.

## Ispis više stranica po listu u sustavu Windows

1. U izborniku **File** (Datoteka) u programu odaberite **Print** (Ispis).

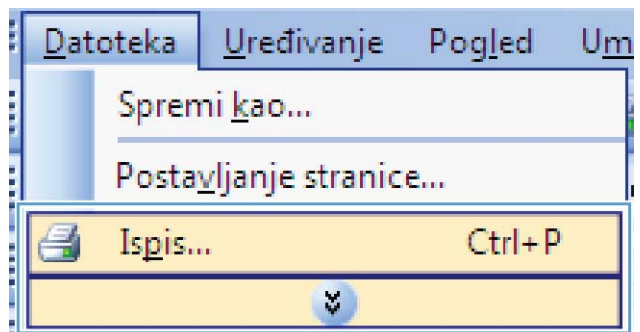

2. Odaberite uređaj, a zatim pritisnite gumb **Svojstva** ili **Preference**.

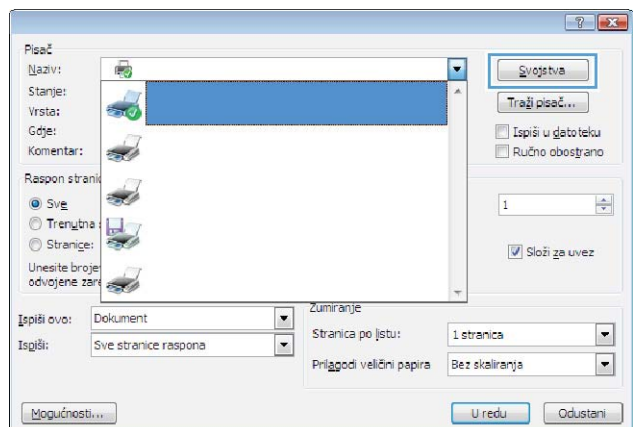

3. Pritisnite karticu **Završna obrada**.

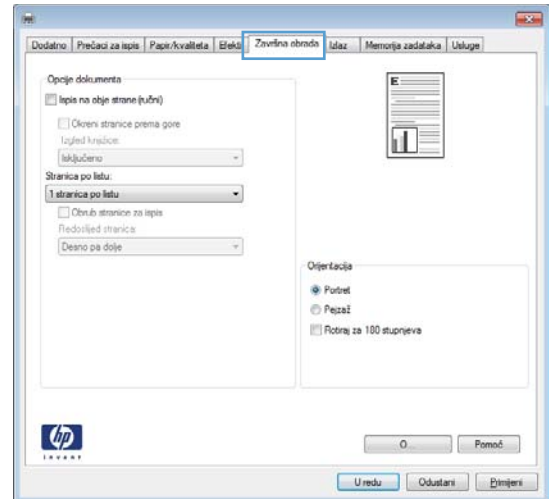

4. Iz padajućeg popisa **Stranica po listu** odaberite broj stranica po listu.

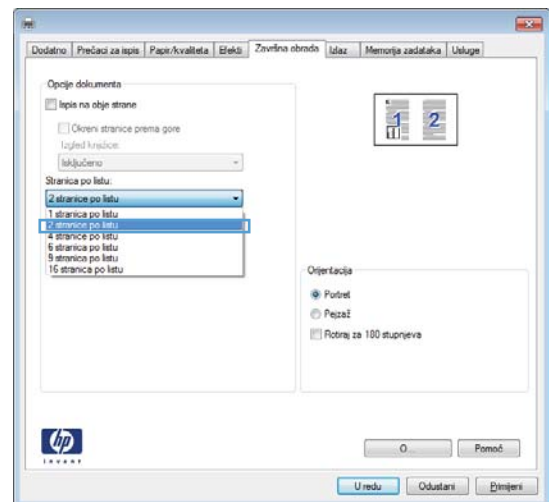

5. Odaberite odgovarajuće opcije **Obrub stranica za ispis, Redoslijed stranica i Orije**ntacija.

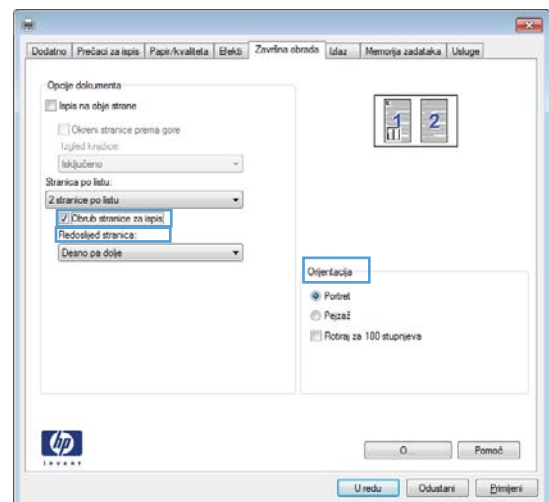

## Odabir usmjerenja stranice (Windows)

1. U softverskom programu odaberite opciju **Ispis**.
2. Odaberite uređaj, a zatim pritisnite gumb **Svojstva** ili **Preference**.

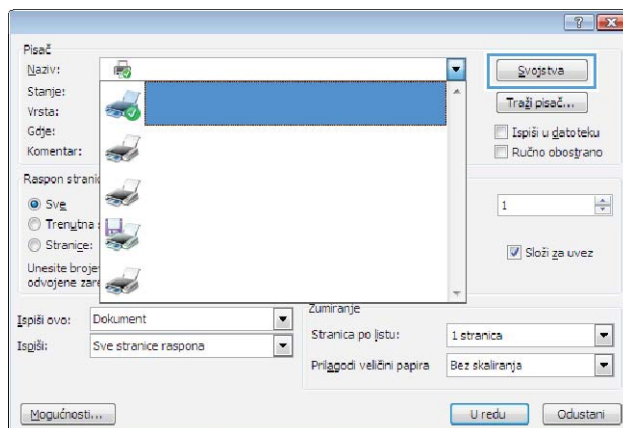

3. Pritisnite karticu **Završna obrada**.

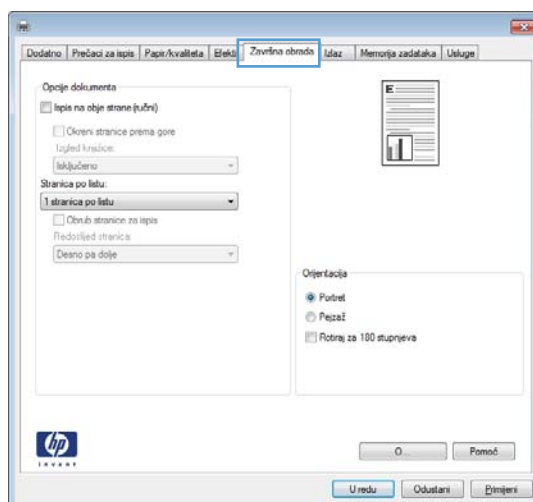

4. U području **Orijentacija** odaberite opciju **Portret** ili **Pejzaž**.

Želite li ispisati sliku stranice naopako, odaberite opciju **Rotiraj za 180 stupnjeva**.

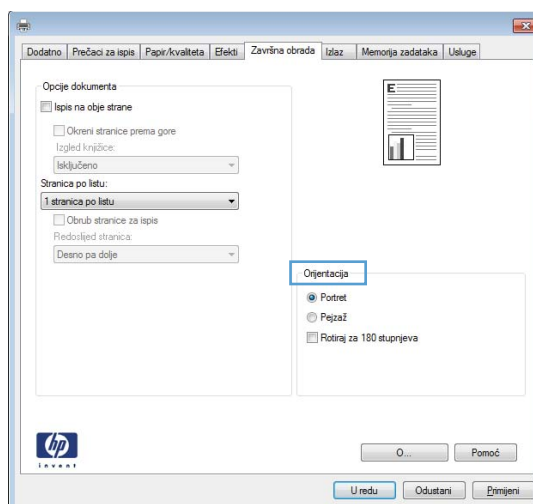

## Odabir vrste papira (Windows)

1. U softverskom programu odaberite opciju **Ispis**.
2. Odaberite uređaj, a zatim pritisnite gumb **Svojstva** ili **Preference**.

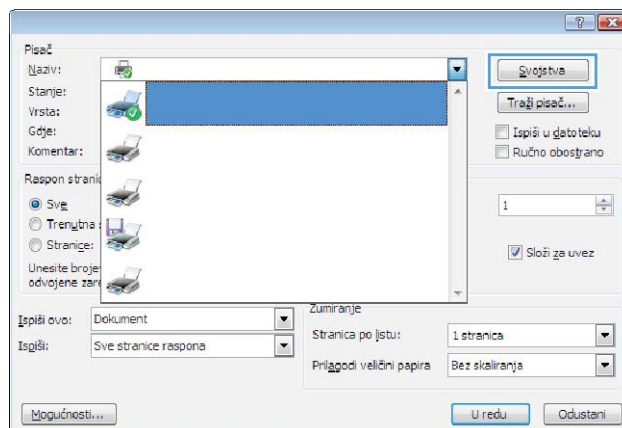

3. Pritisnite karticu **Papir/Kvaliteta**.

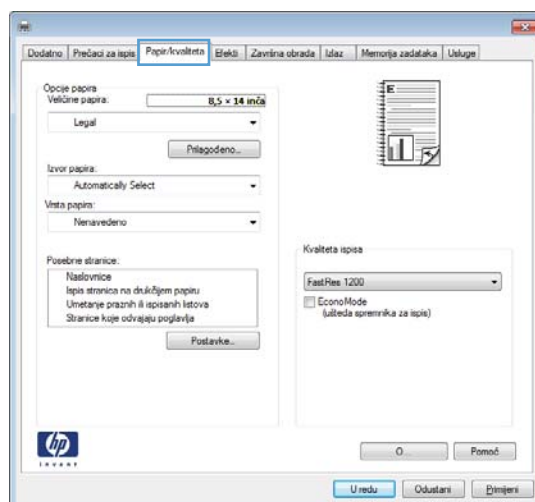

4. U padajućem popisu **Vrsta papira** pritisnite opciju **Više...**

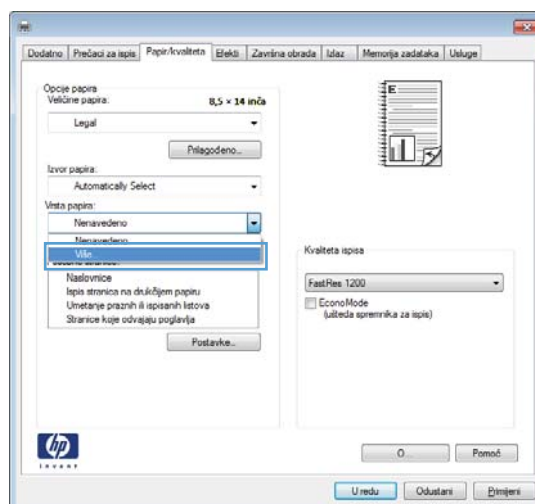

5. Odaberite kategoriju vrste papira koja najbolje opisuje vaš papir.

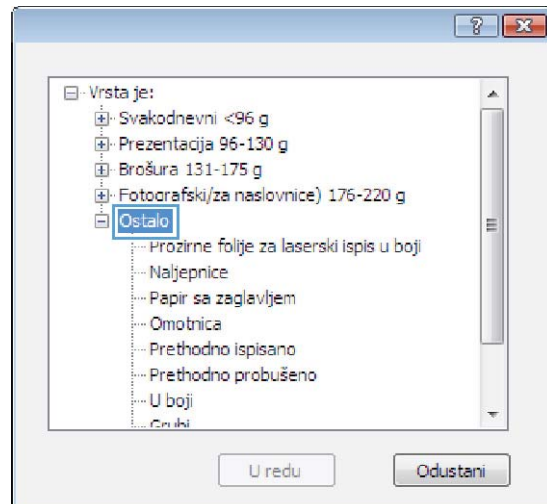

6. Odaberite opciju za vrstu papira koji koristite i pritisnite gumb **U redu**.

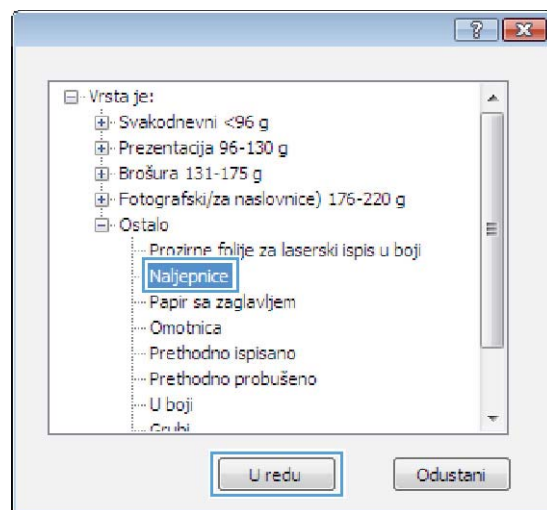

## Ispis prve ili posljednje stranice na drugačijem papiru (Windows)

1. U softverskom programu odaberite opciju **Ispis**.
2. Odaberite uređaj, a zatim pritisnite gumb **Svojstva** ili **Preference**.

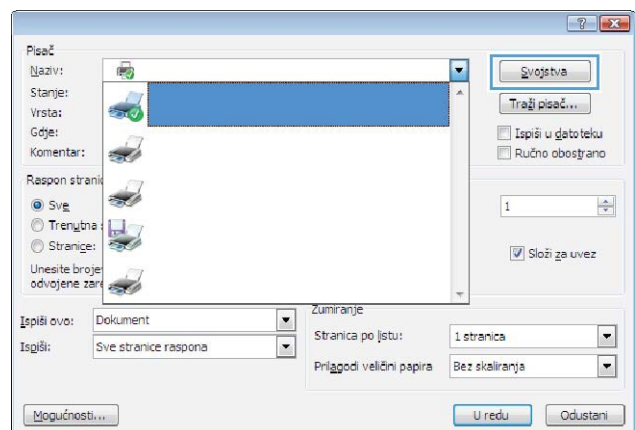

3. Pritisnite karticu **Papir/Kvaliteta**.

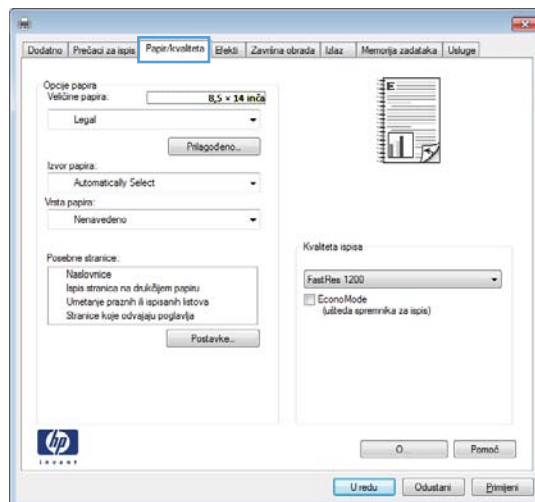

4. Pritisnite potvrdni okvir **Ispis stranica na drukčijem papiru**, a zatim odaberite odgovarajuće postavke za prvu stranicu, ostale stranice i stražnju stranicu.

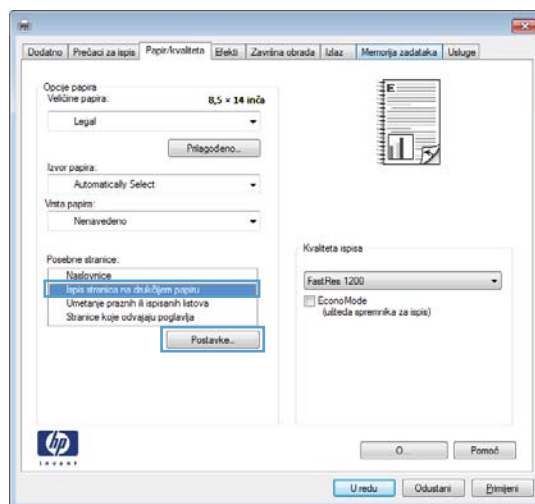

## Prilagođavanje veličine dokumenta veličini stranice (Windows)

1. U softverskom programu odaberite opciju **Ispis**.
2. Odaberite uređaj, a zatim pritisnite gumb **Svojstva** ili **Preference**.

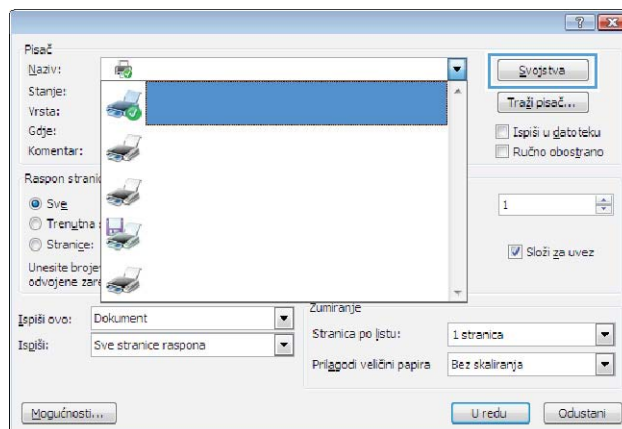

3. Pritisnite karticu **Effects (Efekti)**.

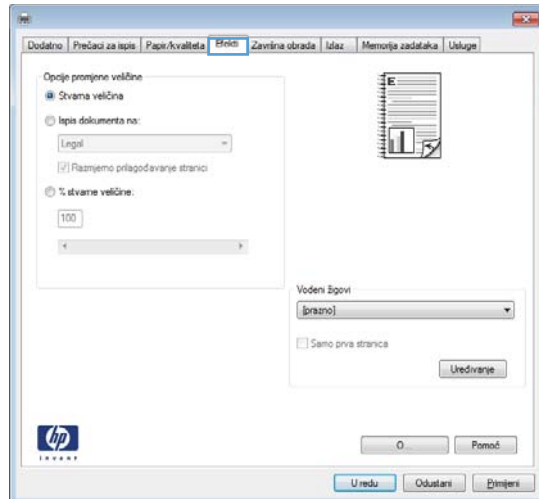

4. Odaberite opciju **Print document on (Ispis dokumenta na)**, a zatim odaberite veličinu s padajućeg popisa.

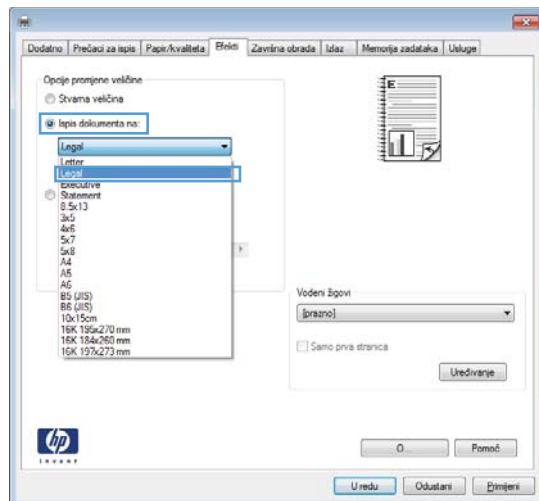

## Stvaranje knjižice (Windows)

1. U softverskom programu odaberite opciju **Ispis**.
2. Odaberite uređaj, a zatim pritisnite gumb **Svojstva** ili **Preference**.

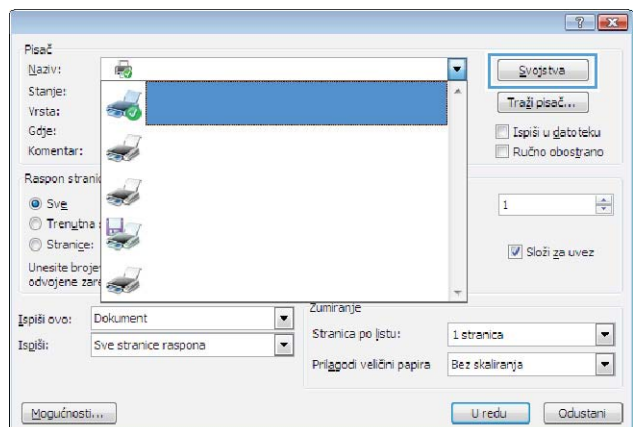



3. Pritisnite karticu **Završna obrada**.

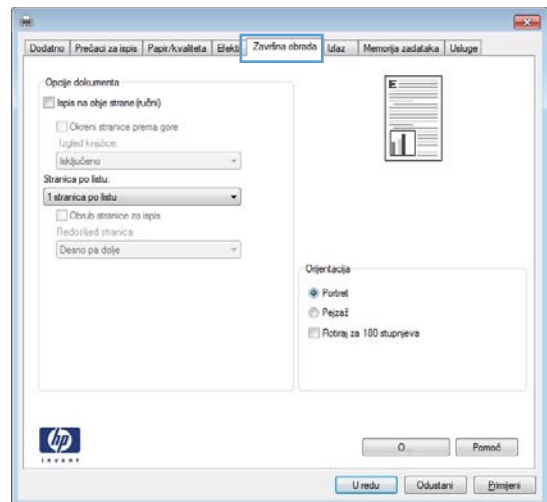

4. Pritisnite potvrdni okvir **Obostrani ispis (ručni)**.

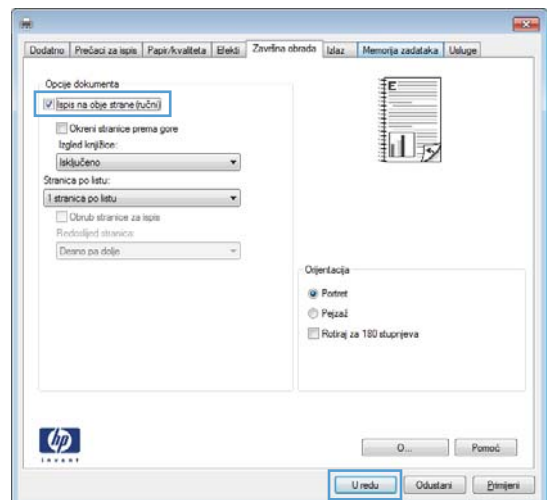

5. S padajućeg popisa **Izgled knjižice** odaberite opciju uvezivanja. Opcija **Stranica po listu** će se automatski promijeniti u **2 stranice po listu**.

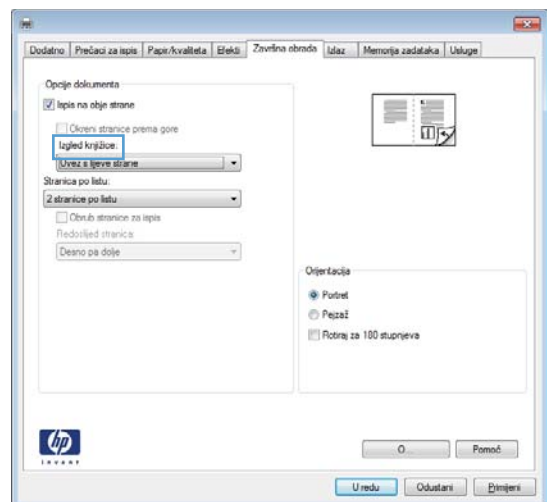

# Poslovi ispisa za Mac OS X

## Korištenje prethodnih postavki za ispis (Mac OS X)

1. U izborniku **Datoteka** pritisnite opciju **Ispis**.
2. U izborniku **Pisač** odaberite uređaj.
3. U izborniku **Presets (Unaprijed definirano)** odaberite prethodnu postavku za ispis.



**NAPOMENA:** Za korištenje zadanih postavki upravljačkog programa pisača odaberite opciju **standardni**.

## Stvaranje prethodnih postavki za ispis (Mac OS X)

Koristite prethodne postavke za ispis kako biste spremili trenutne postavke upravljačkog programa pisača za ponovno korištenje.

1. U izborniku **Datoteka** pritisnite opciju **Ispis**.
2. U izborniku **Pisač** odaberite uređaj.
3. Odaberite postavke ispisa koje želite spremiti za ponovno korištenje.
4. U izborniku **Presets (Unaprijed definirano)** pritisnite opciju **Spremi kao...** i upišite naziv za prethodnu postavku.
5. Pritisnite gumb **OK (U redu)**.

## Obostrani ispis (Mac OS X)

1. Umetnite dovoljno papira u jednu od ladica za zadatak ispisa.
2. U izborniku **Datoteka** pritisnite opciju **Ispis**.
3. Otvorite izbornik **Finishing (Završna obrada)**, a zatim pritisnite karticu **Manual duplex (Ručni obostrani ispis)** ili otvorite izbornik **Manual duplex (Ručni obostrani ispis)**.
4. Pritisnite okvir **Manual duplex (Ručni obostrani ispis)** i odaberite opciju uvezivanja.
5. Pritisnite gumb **Ispis**. Slijedite upute u skočnom prozoru koje se pojavljuju na zaslonu računala prije zamjene izlaznog snopa u ladici 1 za ispis drugog dijela.
6. Izvadite prazni papir iz uređaja koji se nalazi u ladici 1.
7. Ispisani snop umetnite licem prema dolje, s donjim rubom prema naprijed u ladicu 1.
8. Ako se to od vas zatraži, pritisnite odgovarajući gumb na upravljačkoj ploči za nastavak.

## Ispis više stranica na jedan list papira (Mac OS X)

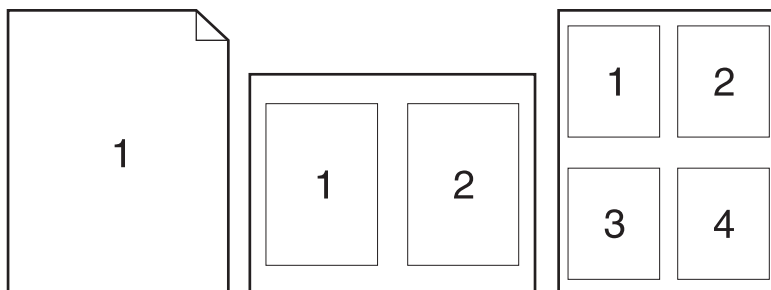

1. U izborniku **Datoteka** pritisnite opciju **Ispis**.
2. U izborniku **Pisač** odaberite uređaj.
3. Otvorite izbornik **Layout (Izgled)**.
4. U izborniku **Pages per Sheet (Stranica po listu)**: odaberite broj stranica koje želite ispisati na svaki list (1, 2, 4, 6, 9 ili 16).
5. U području **Layout Direction** odaberite redoslijed i položaj stranica na listu.
6. U izborniku **Obrubi** odaberite vrstu obruba koju želite ispisati oko svake stranice na listu.

## Odabir usmjerenja stranice (Mac OS X)

1. U izborniku **Datoteka** pritisnite opciju **Ispis**.
2. U izborniku **Pisač** odaberite uređaj.
3. U izborniku **Copies & Pages (Primjerci i stranice)** pritisnite gumb **Page Setup (Postavljanje stranice)**.
4. Pritisnite ikonu koja predstavlja usmjerenje koje želite odabrati, a zatim pritisnite gumb **OK (U redu)**.

## Odabir vrste papira (Mac OS X)

1. U izborniku **Datoteka** pritisnite opciju **Ispis**.
2. U izborniku **Pisač** odaberite uređaj.
3. Otvorite izbornik **Finishing (Završna obrada)**.
4. Iz padajućeg popisa **Media-type (Vrsta medija)** odaberite vrstu.
5. Pritisnite gumb **Ispis**.

## Ispis naslovnice (Mac OS X)

1. U izborniku **Datoteka** pritisnite opciju **Ispis**.
2. U izborniku **Pisač** odaberite uređaj.
3. Otvorite izbornik **Cover Page (Naslovnica)**, a zatim odaberite kamo želite ispisati naslovnicu. Pritisnite ili gumb **Before Document (Prije dokumenta)** ili gumb **After Document (Nakon dokumenta)**.
4. U izborniku **Cover Page Type (Vrsta naslovnice)** odaberite poruku koju želite ispisati na naslovnici.



**NAPOMENA:** Za ispis prazne naslovnice odaberite opciju **standardni** u izborniku **Cover Page Type (Vrsta naslovnice)**.

## Prilagođavanje veličine dokumenta veličini stranice (Mac OS X)

1. U izborniku **Datoteka** pritisnite opciju **Ispis**.
2. U izborniku **Pisač** odaberite uređaj.
3. Otvorite izbornik **Rukovanje papirom**.
4. U području **Destination Paper Size (Ciljna veličina papira)** pritisnite okvir **Skaliranje radi prilagodbe veličini papira** i zatim iz padajućeg popisa odaberite veličinu.

## Stvaranje knjižice (Mac OS X)



1. U izborniku **Datoteka** pritisnite opciju **Ispis**.
2. U izborniku **Pisač** odaberite uređaj.
3. Otvorite izbornik **Manual duplex (Ručni obostrani ispis)**.
4. Pritisnite okvir **Manual duplex (Ručni obostrani ispis)**.
5. Otvorite izbornik **Ispis knjižica**.
6. Pritisnite okvir **Oblikovanje ispisa u obliku knjižice** i odaberite opciju uvezivanja.
7. Odaberite veličinu papira.

# Dodatni zadaci ispisa (Windows)

## Poništavanje zadatka ispisa (Windows)

1. Ako se zadatak ispisa upravo ispisuje, poništite ga pritiskom na gumb **Odustani**  na upravljačkoj ploči uređaja.



**NAPOMENA:** Pritiskom na gumb **Odustani**  izbrisat ćete zadatak koji uređaj upravo obrađuje. Ako se odvija više od jednog postupka, pritiskom na gumb **Odustani**  briše se postupak koji se trenutno nalazi na upravljačkoj ploči uređaja.

2. Zadatak možete poništiti i iz programa ili iz reda čekanja na ispis.
  - **Program:** Na računalnom zaslonu će se prikazati dijaloški okvir koji omogućuje prekid ispisa.
  - **Windows print queue (Redoslijed ispisa u sustavu Windows):** Ako ispis čeka u redoslijedu ispisa (tj. u memoriji računala) ili u međuspremniku ispisa, tamo ga izbrišite.
    - **Windows XP, Server 2003 ili Server 2008:** kliknite **Start**, zatim **Postavke** i potom **Pisači i faksovi**. Za otvaranje prozora dvaput pritisnite ikonu uređaja, desnom tipkom miša pritisnite zadatak ispisa koji želite poništiti, a zatim **Cancel** (Odustani).
    - **Windows Vista:** Pritisnite **Start**, **Control Panel** (Upravljačka ploča), a zatim, pod **Hardware and Sound** (Hardver i zvuk) pritisnite **Printer** (Pisač). Za otvaranje prozora dvaput pritisnite ikonu uređaja, desnom tipkom miša pritisnite zadatak ispisa koji želite poništiti, a zatim **Cancel** (Odustani).
    - **Windows 7:** Pritisnite **Start**, a zatim pritisnite **Devices and Printers** (Uređaji i pisači). Za otvaranje prozora dvaput pritisnite ikonu uređaja, desnom tipkom miša pritisnite zadatak ispisa koji želite poništiti, a zatim **Cancel** (Odustani).

## Odabir veličine papira (Windows)

1. U softverskom programu odaberite opciju **Ispis**.
2. Odaberite uređaj, a zatim pritisnite gumb **Svojtva** ili **Preference**.
3. Pritisnite karticu **Papir/Kvaliteta**.
4. Iz padajućeg popisa **Veličina papira** odaberite veličinu.

## Odabir prilagođene veličine papira (Windows)

1. U softverskom programu odaberite opciju **Ispis**.
2. Odaberite uređaj, a zatim pritisnite gumb **Svojtva** ili **Preference**.
3. Pritisnite karticu **Papir/Kvaliteta**.
4. Pritisnite gumb **Prilagođeno**.

5. Unesite naziv za prilagođenu veličinu i navedite dimenzije.
  - Širina je kraći rub papira.
  - Dužina je duži rub papira.



**NAPOMENA:** Uvijek prvo u ladice umećite kratki rub papira.

---

6. Pritisnite gumb **Spremi**, a zatim pritisnite gumb **Close (Zatvori)**.

## Ispis vodenih žigova (Windows)



1. U softverskom programu odaberite opciju **Ispis**.
2. Odaberite uređaj, a zatim pritisnite gumb **Svojstva** ili **Preference**.
3. Pritisnite karticu **Effects (Efekti)**.
4. Odaberite vodeni žig iz padajućeg popisa **Watermarks (Vodeni žigovi)**.  
Ili za dodavanje novog vodenog žiga pritisnite gumb **Edit (Uređivanje)**. Odredite postavke za vodeni žig, a zatim pritisnite gumb **U redu**.
5. Kako biste vodeni žig ispisali samo na prvoj stranici, odaberite potvrdni okvir **First Page Only (Samo prva stranica)**. Vodeni žig će se u suprotnom ispisati na svakoj stranici.

## Dodatni zadaci ispisa (Mac OS X)

### Poništavanje zadatka ispisa (Mac OS X)

1. Ako se zadatak ispisa upravo ispisuje, poništite ga pritiskom na gumb **Odustani**  na upravljačkoj ploči uređaja.



**NAPOMENA:** Pritiskom na gumb **Odustani**  izbrisat ćete zadatak koji uređaj upravo obrađuje. Ako više od jednog zadatka ispisa čeka na izvršenje, pritiskom na gumb **Odustani**  briše se zadatak ispisa koji se trenutno nalazi na upravljačkoj ploči uređaja.

2. Zadatak možete poništiti i iz programa ili iz reda čekanja na ispis.
  - **Program:** Na računalnom zaslonu će se prikazati dijaloški okvir koji omogućuje prekid ispisa.
  - **Redoslijed ispisa u sustavu Mac:** Otvorite red čekanja na ispis dvostrukim pritiskom na ikonu uređaja u opciji dock. Označite zadatak ispisa, a zatim pritisnite **Delete** (Izbriši).

### Odabir veličine papira (Mac OS X)

1. U izborniku **Datoteka** pritisnite opciju **Ispis**.
2. U izborniku **Pisač** odaberite uređaj.
3. U izborniku **Copies & Pages (Primjerci i stranice)** pritisnite gumb **Page Setup (Postavljanje stranice)**.
4. Odaberite veličinu iz padajućeg izbornika **Paper Size (Veličina papira)** i zatim pritisnite gumb **OK (U redu)**.

### Odabir prilagođene veličine papira (Mac OS X)

1. U izborniku **Datoteka** pritisnite opciju **Ispis**.
2. U izborniku **Pisač** odaberite uređaj.
3. U izborniku **Copies & Pages (Primjerci i stranice)** pritisnite gumb **Page Setup (Postavljanje stranice)**.
4. S padajućeg popisa **Paper Size (Veličina papira)** odaberite opciju **Upravljanje prilagođenim veličinama**.
5. Odredite postavke za veličinu papira, a zatim pritisnite gumb **OK (U redu)**.

### Ispis vodenih žigova (Mac OS X)

1. U izborniku **Datoteka** pritisnite opciju **Ispis**.
2. U izborniku **Pisač** odaberite uređaj.
3. Otvorite izbornik **Watermarks (Vodeni žigovi)**.

4. U izborniku **Mode (Način rada)** odaberite željenu vrstu vodenog žiga. Odaberite opciju **Watermark (Vodeni žig)** za ispis polu-prozirne poruke. Za ispis poruke koja nije prozirna odaberite opciju **Overlay (Sadržaj faksa ispod zaglavlja bez pomicanja)**.
5. U izborniku **Pages (Stranice)** odaberite je li potrebno ispisati vodeni žig na svim stranicama ili samo na prvoj stranici.
6. U izborniku **Text (Tekst)** odaberite standardnu poruku ili odaberite opciju **Prilagođeno** i upišite novu poruku u okvir.
7. Odaberite opcije za preostale postavke.



# Stvaranje arhivskih ispisa

 **NAPOMENA:** Upotreba ove značajke troši manje tinte.

Arhivski ispis daje ispis koji je manje podložan razmazivanju tonera i nakupljanju prašine. Arhivski ispis upotrijebite za izradu dokumenata koje želite sačuvati ili arhivirati.

## Stvaranje arhivskih ispisa (LCD upravljačka ploča)

 **NAPOMENA:** Ovaj se odjeljak odnosi samo na model Pisač u boji HP LaserJet Pro 200 M251n.

1. Pritisnite gumb **U redu** na upravljačkoj ploči kako biste otvorili izbornike.
2. Otvorite sljedeće izbornike:
  - **Service (Servis)**
  - **Arhivski ispis**
3. Odaberite opciju **On (Uključeno)** ili **Off (Isključeno)**, a zatim pritisnite gumb **U redu**.

## Stvaranje arhivskih ispisa (upravljačka ploča dodirnog zaslona)

 **NAPOMENA:** Ovaj se odjeljak odnosi samo na model Pisač u boji HP LaserJet Pro 200 M251nw.

1. Na početnom zaslonu upravljačke ploče uređaja dodirnite gumb Postavljanje .
2. Dodirnite izbornik **Service (Servis)**.
3. Dodirnite gumb **Arhivski ispis**, a potom gumb **On (Uključeno)**.

# Ispis u boji

## Korištenje opcije HP EasyColor

Ako koristite upravljački program pisača HP PCL 6 za operacijski sustav Windows, tehnologija **HP EasyColor** automatski poboljšava dokumente s kombiniranim sadržajem ispisane iz programa paketa Microsoft Office. Ova tehnologija skenira dokumente i automatski podešava fotografije u formatu .JPEG ili .PNG. **HP EasyColor** tehnologija odjednom poboljšava cijelu sliku, ne dijeleći je u nekoliko komada, čime se ostvaruje poboljšana konzistentnost boje, oštrina detalja i brži ispis.

Ako koristite upravljački program pisača HP Postscript za Mac, **HP EasyColor** tehnologija skenira sve dokumente te automatski podešava sve fotografije s istim poboljšanim rezultatima.

Na sljedećem primjeru, slike na lijevoj strani stvorene su bez korištenja opcije **HP EasyColor**. Slike na desnoj strani prikazuju poboljšanja koja su rezultat korištenja opcije **HP EasyColor**.



Opcija **HP EasyColor** omogućena je prema zadanim postavkama u upravljačkim programima pisača HP PCL 6 i HP Mac Postscript pa nećete morati ručno podešavati boje. Kako biste onemogućili opciju radi ručnog podešavanja boje, otvorite karticu **U boji** u upravljačkom programu sustava Windows ili karticu **Color/Quality Options (Opcije boje/kvalitete)** u upravljačkom programu za Mac, a zatim kliknite potvrdni okvir **HP EasyColor** da biste poništili odabir.

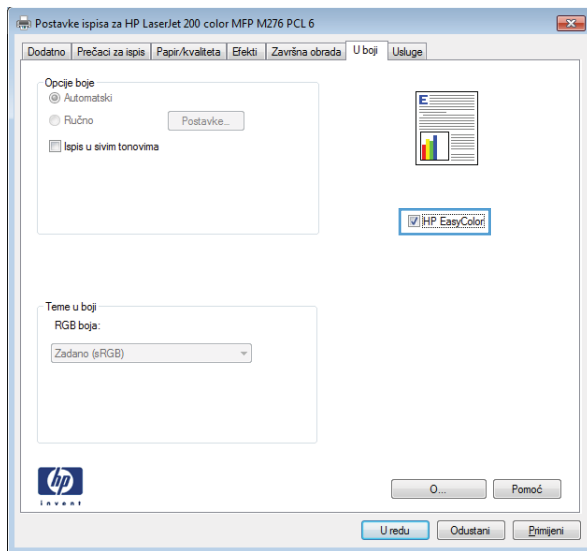

## Promjena opcija boja (Windows)

1. U softverskom programu odaberite opciju **Ispis**.
2. Odaberite uređaj, a zatim pritisnite gumb **Svojstva** ili **Preference**.

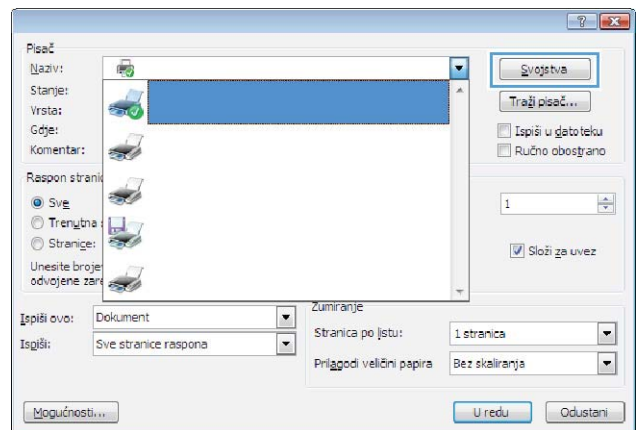

3. Pritisnite karticu **U boji**.

#### 4. Pritisnite postavku **Automatski** ili **Ručno**.

- Postavka **Automatski**: Odaberite ovu postavku za većinu zadataka ispisa u boji.
- Postavka **Ručno**: Odaberite ovu postavku kako biste podesili postavke boje neovisno o drugim postavkama.

**NAPOMENA:** Ručno mijenjanje postavki boje može utjecati na ispis. HP preporuča da ove postavke mijenjaju samo stručnjaci za grafičke boje.

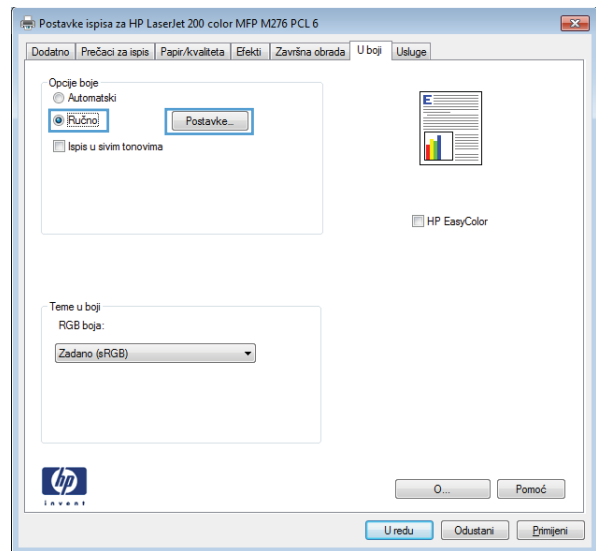

5. Pritisnite opciju **Crno-bijeli ispis** kako biste dokument u boji ispisali crno-bijelo ili u nijansama sive boje. Koristite ovu opciju kako biste dokumente u boji ispisali za fotokopiranje ili faksiranje. Ovu opciju također možete koristiti za ispis probnih kopija ili za uštedu tonera.
6. Pritisnite gumb **U redu**.

## Promjena teme boja za zadatak ispisa (Windows)

1. U softverskom programu odaberite opciju **Ispis**.
2. Odaberite uređaj, a zatim pritisnite gumb **Svojstva** ili **Preference**.

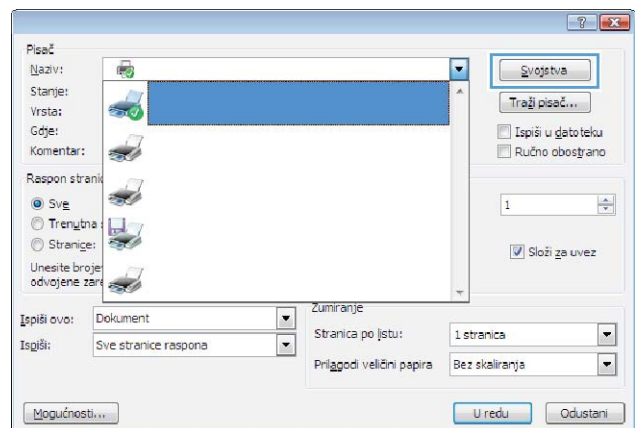

3. Pritisnite karticu **U boji**.
4. S padajućeg popisa **Teme u boji** odaberite temu boja.
  - **Zadano (sRGB)**: Ova tema postavlja uređaj na ispis RGB podataka onako kako ih prikazuje uređaj. Kad koristite ovu temu za ispravno renderiranje prilagodite boju u softverskom programu ili u operacijskom sustavu.
  - **Vivid (Jarke boje)**: Uređaj povećava zasićenost srednjih tonova boje. Koristite ovu temu kad ispisujete poslovne grafike.
  - **Fotografski**: Uređaj tumači RGB boju kao da je ispisana kao fotografija putem digitalnog minilaba. Uređaj dublje, zasićenije boje renderira drukčije nego u zadanom (sRGB) načinu rada. Koristite ovu temu kad ispisujete fotografije.
  - **Fotografija (Adobe RGB 1998)**: Koristite ovu temu kad ispisujete digitalne fotografije koje koriste prostor boje AdobeRGB umjesto standarda sRGB. Kad koristite ovu postavku, isključite upravljanje bojom u softverskom programu.
  - **Prazno**: Ne koristi se niti jedna tema boja.

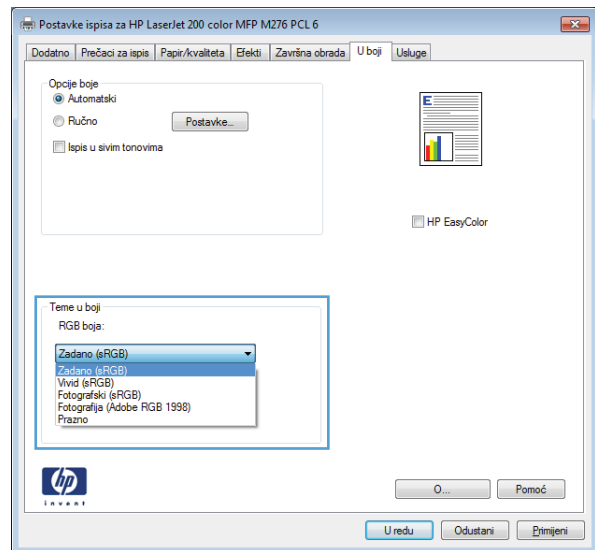

## Promjena opcija boja (Mac OS X)

1. U izborniku **Datoteka** pritisnite opciju **Ispis**.
2. U izborniku **Pisač** odaberite uređaj.
3. Otvorite izbornik **Color/Quality Options (Opcije boje/kvalitete)**.
4. Otvorite izbornik **Advanced (Napredno)**.
5. Podesite individualne postavke za tekst, grafiku i fotografije.

## Opcije ručnog ispisa u boji

Opcije ručnog ispisa u boji koristite za podešavanje opcija **Neutralni sivi tonovi**, **Polutonovi** i **Kontrola rubova** za tekst, grafike i fotografije.

**Tablica 3-1 Opcije ručnog ispisa u boji**

Opis postavki	Opcije postavki
<b>Kontrola rubova</b>  Postavka <b>Kontrola rubova</b> određuje renderiranje rubova. Kontrola rubova ima dvije komponente: prilagodljivi polutonovi i preklapanje boja. Prilagodljivi polutonovi poboljšavaju oštrinu rubova. Preklapanje boja smanjuje učinak pogrešaka u registraciji obojanih ploha neznatnim preklapanjem rubova susjednih objekata.	<ul style="list-style-type: none"><li>● <b>Isključeno</b> isključuje i preklapanje boja i prilagodljive polutonove.</li><li>● Postavka <b>Svijetlo</b> pruža najnižu razinu preklapanja. Prilagodljivi polutonovi su uključeni.</li><li>● <b>Normalno</b> postavlja preklapanje boja na srednju razinu. Prilagodljivi polutonovi su uključeni.</li><li>● <b>Najviše</b> je postavka pri kojoj dolazi do najvećeg preklapanja boja. Prilagodljivi polutonovi su uključeni.</li></ul>
<b>Polutonovi</b>  Opcije <b>Polutonovi</b> utječu na rezoluciju i jasnoću ispisanih boja.	<ul style="list-style-type: none"><li>● <b>Glatko</b> nudi bolje rezultate za velika ispunjena područja i poboljšava izgled fotografija čineći prijelaze između nijansi boja manje primjetnima. Odaberite ovu opciju kad je potrebno dati prednost jednoliku i ujednačeno popunjenim područjima.</li><li>● Mogućnost <b>Detalji</b> korisna je za tekst i grafiku za koje je potrebno jasno razlikovanje između linija ili boja, ili pak za slike s uzorkom ili s mnogo detalja. Odaberite ovu opciju kad su važni oštri rubovi i sitni detalji.</li></ul>
<b>Neutralni sivi tonovi</b>  Postavka <b>Neutralni sivi tonovi</b> određuje metodu za stvaranje tonova sive boje za tekst, grafiku i fotografije.	<ul style="list-style-type: none"><li>● Postavka <b>Samo crno</b> stvara neutralne boje (nijanse sive i crne) upotrebom samo crnog tonera. Time se jamči stvaranje neutralnih boja bez prelijevanja drugih boja. Ova je postavka najbolja za dokumente i grafikone u nijansama sive boje.</li><li>● <b>Četverobojno</b> generira neutralne boje (sive i crnu) koristeći tonere u sve četiri boje. Ovom se metodom dobiva neprimjetan prijelaz između nijansi i boja te najtamnija crna.</li></ul>

## Usklađivanje boja

Za većinu je korisnika najbolji način za usklađivanje boja ispis pomoću sRGB boja.

Postupak usklađivanja boje ispisa s bojom na računalnom zaslonu je složen, jer pisači i monitori na različite načine stvaraju boje. Monitori *prikazuju* boje pomoću osvijetljenih piksela koji koriste RGB (crvena, zelena, plava) obradu boje, a pisači *ispisuju* boju pomoću CMYK (cijan, grimizna, žuta i crna) obrade boje.

Na mogućnost usklađivanja ispisanih boja s bojama prikazanim na monitoru utječe više čimbenika:

- Mediji za ispis
- Tvar koju pisač koristi za ispis (tinta ili toner, na primjer)
- Postupak ispisa (inkjet, tisak ili laserska tehnologija, na primjer)
- Osvjetljenje u prostoriji
- Osobne razlike u percepciji boje
- Softverski programi

- Upravljački programi pisača
- Operativni sustav računala
- Monitori
- Videokartice i upravljački programi
- Radna okolina (vlažnost, na primjer)

Imajte te čimbenike na umu kada boje na zaslonu ne odgovaraju savršeno ispisanim bojama.

## Ispis teksta u boji kao crnog (Windows)

1. U softverskom programu odaberite opciju **Ispis**.
2. Odaberite uređaj, a zatim pritisnite gumb **Svojstva** ili **Preference**.
3. Pritisnite karticu **Papir/Kvaliteta**.
4. Pritisnite potvrdni okvir **Ispiši sav tekst crno-bijelo**. Kliknite gumb **U redu**.

## Upotreba značajke HP ePrint

Upotrijebite HP ePrint za ispis dokumenata njihovim slanjem kao privitaka e-pošti na adresu e-pošte proizvođača s bilo kojeg uređaja koji podržava e-poštu.

 **NAPOMENA:** Za upotrebu značajke HP ePrint proizvod mora biti povezan s kabelskom ili bežičnom mrežom i imati pristup Internetu.

## Upotreba značajke HP ePrint (LCD upravljačka ploča)

 **NAPOMENA:** Ovaj se odjeljak odnosi samo na model Pisač u boji HP LaserJet Pro 200 M251n.

1. Za upotrebu značajke HP ePrint prvo morate omogućiti HP web-usluge.
  - a. Pritisnite gumb **U redu** na upravljačkoj ploči kako biste otvorili izbornike.
  - b. Odaberite izbornik **HP web-usluge**, a zatim pritisnite gumb **U redu**.
  - c. Odaberite mogućnost **Omogućavanje usluga HP Web Services**, a zatim pritisnite gumb **U redu**.

Kada je opcija web-usluga omogućena, proizvod ispisuje list s informacijama koje uključuju kod proizvođača i upute za registraciju na stranici [www.eprintcenter.com](http://www.eprintcenter.com).
2. Ako želite, sigurnosne postavke možete definirati na web-stranicama HP ePrintCenter gdje možete i konfigurirati zadane postavke ispisa za sve HP ePrint zadatke poslane na uređaj.
  - a. Posjetite stranicu [www.hpeprintcenter.com](http://www.hpeprintcenter.com).
  - b. Kliknite **Prijava** i unesite svoje HP ePrintCenter vjerodajnice ili se predbilježite za nov račun.
  - c. S popisa odaberite uređaj ili ga dodajte klikom na **+ Dodaj pisač**. Za dodavanje uređaja bit će vam potreban kôd pisača, tj. odsječak adrese e-pošte proizvođača koji se nalazi ispred simbola @.

 **NAPOMENA:** Ovaj kôd valjan je samo 24 sata od trenutka omogućavanja HP web-usluga. Kad istekne, prema uputama ponovo omogućite HP web-usluge i dobit ćete nov kôd.

- d. Uređaj ćete spriječiti u ispisivanju neočekivanih dokumenata pritiskom opcije **ePrint postavke**, a zatim i kartice **Dopušteni pošiljatelji**. Pritisnite **Samo dopušteni pošiljatelji** i dodajte adrese e-pošte s kojih dopuštate ePrint ispisne zadatke.
  - e. Zadane postavke za sve ePrint ispisne zadatke poslane ovom proizvodu odredite klikom **ePrint postavke**, zatim **Mogućnosti ispisa** i odabirom postavki koje želite upotrijebiti.
3. Dokument ispisujete tako da ga pošaljete kao privitak poruci e-pošte na adresu e-pošte proizvođača.



## Upotreba značajke HP ePrint (upravljačka ploča dodirnog zaslona)

 **NAPOMENA:** Ovaj se odjeljak odnosi samo na model Pisač u boji HP LaserJet Pro 200 M251nw.

---

1. Za upotrebu značajke HP ePrint prvo morate omogućiti HP Web Services.
    - a. Na početnom zaslonu upravljačke ploče uređaja dodirnite gumb Web Services .
    - b. Dodirnite gumb **Omogućavanje usluga HP Web Services**.

Kada je opcija web-usluga omogućena, proizvod ispisuje list s informacijama koje uključuju kod proizvoda i upute za registraciju na stranici [www.eprintcenter.com](http://www.eprintcenter.com).
  2. Ako želite, sigurnosne postavke možete definirati na web-stranicama HP ePrintCenter gdje možete i konfigurirati zadane postavke ispisa za sve HP ePrint zadatke poslane na uređaj.
    - a. Posjetite stranicu [www.hpeprintcenter.com](http://www.hpeprintcenter.com).
    - b. Kliknite **Prijava** i unesite svoje HP ePrintCenter akreditive ili se predbilježite za nov račun.
    - c. S popisa odaberite uređaj ili ga dodajte klikom na **+ Dodaj pisač**. Za dodavanje uređaja bit će vam potreban kôd pisača, tj. odsječak adrese e-pošte uređaja koji se nalazi ispred simbola @.
-  **NAPOMENA:** Ovaj kôd valjan je samo 24 sata od trenutka omogućavanja HP Web Services. Kad istekne, prema uputama ponovo omogućite HP Web Services i dobit ćete nov kôd.
- 

- d. Uređaj ćete spriječiti u ispisivanju neočekivanih dokumenata pritiskom opcije **ePrint postavke**, a zatim i kartice **Dopušteni pošiljatelji**. Pritisnite **Samo dopušteni pošiljatelji** i dodajte adrese e-pošte s kojih dopuštate ePrint ispisne zadatke.
  - e. Zadane postavke za sve ePrint ispisne zadatke poslane ovom proizvodu odredite klikom **ePrint postavke**, zatim **Mogućnosti ispisa** i odabirom postavki koje želite upotrijebiti.
3. Dokument ispisujete tako da ga pošaljete kao privitak poruci e-pošte na adresu e-pošte proizvoda.

## Upotrijebi AirPrint

Izravan ispis upotrebom Appleove značajke AirPrint podržan je za iOS 4.2 i novije. Upotrijebite AirPrint za izravan ispis na uređaj s iPada (iOS 4.2), iPhonea (3GS ili noviji) ili iPod toucha (treća generacija ili noviji) u sljedećim programima:

- Pošta
- Fotografije
- Safari
- Odabir aplikacija ostalih proizvođača

Za upotrebu značajke AirPrint proizvod mora biti povezan u mrežu. Dodatne informacije o upotrebi značajke AirPrint i proizvodima tvrtke HP koji su s njom kompatibilni potražite na [www.hp.com/go/airprint](http://www.hp.com/go/airprint).



**NAPOMENA:** Za upotrebu značajke AirPrint možda ćete morati nadograditi firmver proizvoda. Posjetite [www.hp.com/support/ljcolorm251series](http://www.hp.com/support/ljcolorm251series).

# USB priključak za lakši pristup pri ispisivanju

 **NAPOMENA:** Ovaj se odjeljak odnosi samo na model Pisač u boji HP LaserJet Pro 200 M251nw.

Ovaj uređaj omogućava ispis s USB flash pogona, pa tako možete brzo ispisati datoteke bez potrebe za njihovim slanjem s računala. Na USB priključak s prednje strane uređaja možete spajati standardne USB dodatke za spremanje. Ispisivati možete vrste datoteka navedene u nastavku:

- .PDF
- .JPEG

1. Umetnite USB pogon u priključak za USB s prednje strane uređaja.

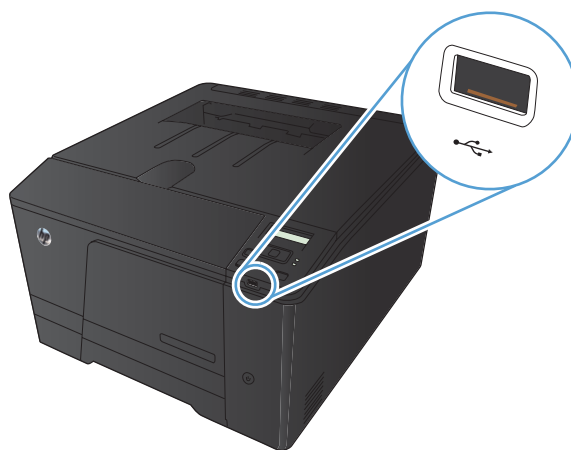

2. Otvorit će se izbornik **USB Flash pogon**. Dodirivanjem gumba sa strelicama možete se kretati kroz opcije.

- **Ispis dokumenata**
- **Odabir i ispis fotografija**
- **Skeniranje na USB pogon**

3. Za ispis dokumenta dodirnite zaslon **Ispis dokumenata**, a zatim dodirnite naziv mape na USB pogonu u kojoj je spremljen dokument. Kada se otvori zaslon sažetka, na njemu možete dodirivanjem podesiti postavke. Dodirnite gumb **Ispis** da biste ispisali dokument.

4. Za ispis fotografija dodirnite zaslon **Odabir i ispis fotografija**, a zatim dodirnite sliku za pregled svake fotografije koju želite ispisati. Dodirnite gumb **Gotovo**. Kada se otvori zaslon sažetka, na njemu možete dodirivanjem podesiti postavke. Dodirnite gumb **Ispis** za ispis fotografija.

5. Izvadite ispisane stranice iz izlaznog spremnika i izvadite USB pogon.



---

# 4 Rukovanje i održavanje uređaja

- [Korištenje programa HP Reconfiguration Utility za promjenu veze uređaja](#)
- [Korištenje aplikacija HP Web Services](#)
- [Konfiguriranje postavki IP mreže](#)
- [HP Device Toolbox \(Windows\)](#)
- [HP Utility za Mac OS X](#)
- [HP Web Jetadmin](#)
- [Sigurnosne značajke uređaja](#)
- [Ekonomične postavke](#)
- [Ispis kada spremnik s tintom dođe do kraja predviđenog vijeka trajanja](#)
- [Zamjena i recikliranje potrošnog materijala](#)
- [Upute o zamjeni](#)
- [Ažuriranje firmvera](#)

## Korištenje programa HP Reconfiguration Utility za promjenu veze uređaja

Ako već koristite uređaj i želite promijeniti način na koji je povezan, za postavljanje veze upotrijebite program HP Reconfiguration Utility. Na primjer, uređaj možete ponovno konfigurirati za korištenje druge adrese bežične mreže, povezivanje na kablensku ili bežičnu mrežu ili promjenu s mrežne veze na USB vezu. Konfiguraciju možete promijeniti bez umetanja CD-a isporučenog s uređajem. Nakon što odaberete vrstu veze koju želite uspostaviti, program se automatski zaustavlja na onom dijelu postupka postavljanja na koji se promjena odnosi.

Program HP Reconfiguration Utility nalazi se gdje i ostali HP programi na računalu.

# Korištenje aplikacija HP Web Services

Za ovaj uređaj dostupno je nekoliko inovativnih aplikacija koje možete izravno preuzeti s Interneta. Za više informacija i preuzimanje aplikacija posjetite web-stranice za HP ePrintCenter na [www.hpeprintcenter.com](http://www.hpeprintcenter.com).

Za korištenje ove značajke uređaj je potrebno povezati s računalom ili mrežom koja ima pristup Internetu. na ovom uređaju potrebno je omogućiti uslugu HP Web Services. Slijedite korake u nastavku kako biste omogućili uslugu HP Web Services:

## Upotreba aplikacija HP Web Services (LCD upravljačka ploča)

 **NAPOMENA:** Ovaj se odjeljak odnosi samo na model Pisač u boji HP LaserJet Pro 200 M251n.

1. Na upravljačkoj ploči pritisnite gumb **U redu**.
2. Odaberite izbornik **HP web-usluge**, a zatim pritisnite gumb **U redu**.
3. Odaberite izbornik **Omogućavanje usluga HP Web Services**, a zatim pritisnite gumb **U redu**.

Nakon preuzimanja aplikacije s web-stranica HP ePrintCenter, ista je dostupna u izborniku **Aplikacije** na upravljačkoj ploči uređaja.

## Upotreba aplikacija HP Web Services (upravljačka ploča dodirnog zaslona)

 **NAPOMENA:** Ovaj se odjeljak odnosi samo na model Pisač u boji HP LaserJet Pro 200 M251nw.

1. Na početnom zaslonu upravljačke ploče uređaja dodirnite gumb Web Services .
2. Dodirnite gumb **Omogućavanje usluga HP Web Services**.

Nakon preuzimanja aplikacije s web-stranica HP ePrintCenter, ista je dostupna u izborniku **Aplikacije** na upravljačkoj ploči uređaja.

# Konfiguriranje postavki IP mreže

## Prikaz ili promjena mrežnih postavki

Koristite **HP Device Toolbox** za prikaz ili promjenu postavki IP konfiguracije.

1. Ispišite konfiguracijsku stranicu i pronađite IP adresu.
  - Ako koristite IPv4, IP adresa sadrži samo znamenke. Format je sljedeći:  
`xxx . xxx . xxx . xxx`
  - Ako koristite IPv6, IP adresa je heksadecimalna kombinacija znakova i znamenki. Ima format sličan ovom:  
`xxxx : : xxx : xxxx : xxxx : xxxx`
2. **HP Device Toolbox** otvorite pritiskom na gumb **Start**, grupu **Programs** (Programi) ili **All Programs** (Svi programi), pritisnite **HP**, grupu proizvođača, a zatim **HP Product Settings**.
3. Pritisnite karticu **Networking** (Umrežavanje) kako biste saznali informacije o mreži. Postavke možete promijeniti prema potrebi.

## Ručno konfiguriranje IPv4 TCP/IP parametara s upravljačke ploče

### Ručno konfiguriranje IPv4 TCP/IP parametara (LCD upravljačka ploča)

 **NAPOMENA:** Ovaj se odjeljak odnosi samo na model Pisač u boji HP LaserJet Pro 200 M251n.

1. Na upravljačkoj ploči pritisnite gumb **U redu**.
2. Pomoću tipki sa strelicama odaberite opciju **Postavljanje mreže**, a zatim pritisnite gumb **U redu**.
3. Pomoću tipki sa strelicama odaberite opciju **Konfiguracija TCP/IP-a**, a zatim pritisnite gumb **U redu**.
4. Pomoću tipki sa strelicama odaberite opciju **Manual (Ručno)**, a zatim pritisnite gumb **U redu**.
5. IP adresu unesite pomoću alfanumeričkih gumba, a zatim pritisnite **U redu**.
6. Ako IP adresa nije točna, pomoću gumba sa strelicama odaberite opciju **No (Ne)** pa pritisnite gumb **U redu**. Ponovite korak 5 s točnom IP adresom, a zatim ponovite korak 5 za masku podmreže i zadane postavke pristupnika.

### Ručno konfiguriranje IPv4 TCP/IP parametara (upravljačka ploča dodirnog zaslona)

 **NAPOMENA:** Ovaj se odjeljak odnosi samo na model Pisač u boji HP LaserJet Pro 200 M251nw.



Pomoću izbornika upravljačke ploče ručno postavite IPv4 adresu, masku podmreže i zadani pristupnik.

1. Na početnom zaslonu upravljačke ploče uređaja dodirnite gumb **Postavljanje** .
2. Pomaknite se do izbornika **Postavljanje mreže** i dodirnite ga.
3. Dodirnite izbornik **TCP/IP Config (Konfiguracija TCP/IP)**, a zatim dodirnite gumb **Manual (Ručno)**.
4. Pomoću numeričke tipkovnice unesite IP adresu, a zatim dodirnite gumb **U redu**. Za potvrdu dodirnite gumb **Yes (Da)**.
5. Pomoću numeričke tipkovnice unesite masku podmreže, a zatim dodirnite gumb **U redu**. Za potvrdu dodirnite gumb **Yes (Da)**.
6. Pomoću numeričke tipkovnice unesite zadani pristupnik, a zatim dodirnite gumb **U redu**. Za potvrdu dodirnite gumb **Yes (Da)**.

## Mijenjanje naziva uređaja na mreži

Ako želite promijeniti naziv uređaja na mreži kako biste ga mogli lakše pronaći, upotrijebite HP ugrađeni web-poslužitelj.

1. Za otvaranje HP ugrađenog web-poslužitelja unesite IP adresu u redak za adresu u web-pregledniku.

---

 **NAPOMENA:** HP ugrađenom web-poslužitelju možete pristupiti iz programa HP Device Toolbox za OS Windows ili programa HP Utility za Mac OS X.

---

2. Otvorite karticu **Sustav**.
3. Na stranici **Device Information (Informacije o uređaju)** zadani naziv uređaja nalazi se u polju **Device Status (Stanje uređaja)**. Ovaj naziv možete promijeniti kako biste mogli jednostavno pronaći uređaj.

---

 **NAPOMENA:** Popunjavanje ostalih polja na stranici nije obavezno.

---

4. Pritisnite gumb **Apply (Primijeni)** za spremanje promjena.

## Postavke brzine veze i obostranog ispisa

 **NAPOMENA:** Ove informacije vrijede samo za Ethernet mreže. Ne vrijede za bežične mreže.

Brzina veze i način komunikacije poslužitelja za ispis moraju odgovarati mrežnom koncentratoru. Za većinu okolnosti ostavite uređaj u automatskom načinu rada. Netočne promjene postavki brzine veze i obostranog ispisa mogu onemogućiti komunikaciju pisača s drugim mrežnim uređajima. Ako želite napraviti promjene, upotrijebite upravljačku ploču uređaja.

 **NAPOMENA:** Postavka mora biti usklađena s mrežnim uređajem na koji se pokušavate spojiti (mrežno čvorište, preklopnik, pristupnik, usmjerivač ili računalo).

 **NAPOMENA:** Promjene ovih postavki uzrokuju isključivanje i uključivanje uređaja. Promjene izvodite samo kada je uređaj u stanju mirovanja.

## Povezivanje postavki brzine i obostranog ispisa (LCD upravljačka ploča)

 **NAPOMENA:** Ovaj se odjeljak odnosi samo na model Pisač u boji HP LaserJet Pro 200 M251n.

1. Na upravljačkoj ploči pritisnite gumb **U redu**.
2. Pomoću tipki sa strelicama odaberite opciju **Postavljanje mreže**, a zatim pritisnite gumb **U redu**.
3. Pomoću tipki sa strelicama odaberite opciju **Link Speed (Brzina veze)**, a zatim pritisnite gumb **U redu**.
4. Pomoću tipki sa strelicama odaberite jednu od sljedećih postavki.

Postavka	Opis
<b>Automatski</b>	Ispisni poslužitelj automatski se konfigurira za najveću brzinu veze i način komunikacije koje mreža omogućuje.
<b>10T Half</b>	10 megabajta u sekundi (Mb/s), naizmjenični prijenos
<b>10T Full</b>	10 Mbps, dvosmjerni prijenos
<b>100TX Half</b>	100 Mbps, naizmjenični prijenos
<b>100TX Full</b>	100 Mbps, dvosmjerni prijenos

5. Pritisnite gumb **U redu**. Uređaj se isključuje, a zatim uključuje.

## Povezivanje postavki brzine i obostranog ispisa (upravljačka ploča dodirnog zaslona)

 **NAPOMENA:** Ovaj se odjeljak odnosi samo na model Pisač u boji HP LaserJet Pro 200 M251nw.

1. Na početnom zaslonu upravljačke ploče uređaja dodirnite gumb **Postavljanje** .
2. Pomaknite se do izbornika **Postavljanje mreže** i dodirnite ga.

3. Dodirnite izbornik **Link Speed (Brzina veze)**.

4. Odaberite jednu od sljedećih opcija.

Postavka	Opis
<b>Automatski</b>	Ispisni poslužitelj automatski se konfigurira za najveću brzinu veze i način komunikacije koje mreža omogućuje.
<b>10T Half</b>	10 megabajta u sekundi (Mb/s), naizmjenični prijenos
<b>10T Full</b>	10 Mbps, dvosmjerni prijenos
<b>100TX Half</b>	100 Mbps, naizmjenični prijenos
<b>100TX Full</b>	100 Mbps, dvosmjerni prijenos

5. Dodirnite gumb **U redu**. Uređaj se isključuje, a zatim uključuje.

# HP Device Toolbox (Windows)

HP Device Toolbox za OS Windows koristite kako biste na svom računalu pregledali ili promijenili postavke uređaja. Ovaj alat otvara HP ugrađeni web-poslužitelj za uređaj.



**NAPOMENA:** Ovaj alat je dostupan samo ako ste pri instalaciji uređaja napravili potpunu instalaciju.

1. Pritisnite gumb **Start**, a zatim stavku **Programs** (Programi).
2. Pritisnite grupu HP proizvoda, a zatim pritisnite stavku **HP Device Toolbox**.

Kartica ili odjeljak	Opis
Kartica <b>Status</b>  Sadrži informacije o uređaju, statusu i konfiguraciji	<ul style="list-style-type: none"><li>• <b>Stanje uređaja:</b> Prikazuje status uređaja i procijenjeni preostali vijek trajanja HP-ova potrošnog materijala.</li><li>• <b>Supplies Status</b> (Status potrošnog materijala): Prikazuje predviđeni preostali vijek trajanja HP-ovog potrošnog materijala. Stvarni preostali vijek trajanja potrošnog materijala može varirati. Bilo bi dobro da imate spremnu zamjenu kad kvaliteta ispisa postane neprihvatljiva. Potrošni materijal ne treba zamijeniti osim ako kvaliteta ispisa više nije zadovoljavajuća.</li><li>• <b>Device Configuration</b> (Konfiguracija uređaja): Prikazuje informacije koje se nalaze na stranici s konfiguracijom uređaja.</li><li>• <b>Network Summary</b> (Sažetak mreže): Prikazuje informacije koje se nalaze na stranici mrežne konfiguracije uređaja.</li><li>• <b>Izvešća:</b> Omogućuje ispis stranica konfiguracije i statusa potrošnog materijala koje uređaj generira.</li><li>• <b>Dnevnik korištenja boje:</b> Prikazuje dnevnik zapisa s korisničkim imenom, nazivom aplikacije i informacijama o korištenju boje za svaki zadatak.</li><li>• <b>Event Log</b> (Dnevnik događaja): Prikazuje popis svih događaja i pogrešaka uređaja.</li><li>• Gumb <b>Podrška:</b> Sadrži vezu na stranicu s podrškom za uređaj.</li><li>• Gumb <b>Kupnja potrošnog materijala:</b> Sadrži vezu na stranicu na kojoj možete naručiti potrošni materijal za uređaj.</li></ul>

Kartica ili odjeljak	Opis
<p>Kartica <b>Sustav</b></p> <p>Omogućuje konfiguriranje uređaja s računala.</p>	<ul style="list-style-type: none"> <li>• <b>Device Information</b> (Informacije o uređaju): Daje osnovne informacije o proizvodu i tvrtki.</li> <li>• <b>Postavljanje papira</b>: Omogućuje promjenu zadanih postavki rukovanja papirom za uređaj.</li> <li>• <b>Print Quality</b> (Kvaliteta ispisa): Omogućuje promjenu zadanih postavki kvalitete ispisa za uređaj, uključujući i postavke baždarenja.</li> <li>• <b>Print Density</b> (Gustoća ispisa): Omogućuje promjenu vrijednosti kontrasta, svijetlih, srednje svijetlih i tamnih dijelova ispisa za svaku vrstu potrošnog materijala.</li> <li>• <b>Vrste papira</b>: Omogućuje konfiguriranje načina ispisa koji odgovaraju vrstama papira koje uređaj prihvaća.</li> <li>• <b>System Setup</b> (Postavljanje sustava): Omogućuje promjenu zadanih postavki sustava za uređaj.</li> <li>• <b>Service</b> (Servis): Omogućuje pokretanje postupka čišćenja na uređaju.</li> <li>• <b>Sigurnost proizvoda</b>: Omogućuje postavljanje i promjenu lozinke uređaja.</li> <li>• Gumb <b>Podrška</b>: Sadrži vezu na stranicu s podrškom za uređaj.</li> <li>• Gumb <b>Kupnja potrošnog materijala</b>: Sadrži vezu na stranicu na kojoj možete naručiti potrošni materijal za uređaj.</li> </ul> <p><b>NAPOMENA:</b> Kartica <b>Sustav</b> može se zaštititi lozinkom. Ako se uređaj nalazi u mreži, prije promjena postavki na ovoj kartici se posavjetujte s administratorom sustava.</p>
<p>Kartica <b>Ispis</b></p> <p>Omogućuje promjenu zadanih postavki ispisa putem računala.</p>	<ul style="list-style-type: none"> <li>• <b>Printing</b> (Ispis): Omogućuje promjenu zadanih postavki uređaja, kao što su broj kopija i orijentacija papira. To su iste opcije kao i one dostupne na upravljačkoj ploči.</li> <li>• <b>PCL5c</b>: Prikaz i promjena PCL5c postavki.</li> <li>• <b>PostScript</b>: Prikaz i promjena PS postavki.</li> </ul>
<p>Kartica <b>Umrežavanje</b></p> <p>Omogućuje promjenu mrežnih postavki s računala.</p>	<p>Administratori mreže mogu koristiti ovu karticu za kontroliranje postavki vezanih uz mrežu kada je uređaj priključen na IP mrežu. Ova se kartica ne pokazuje ako je uređaj izravno povezan s računalom.</p>
<p>Kartica <b>HP Web Services</b></p>	<p>Pomoću ovog izbornika s proizvodom možete postaviti i koristiti različite internetske alate.</p>

# HP Utility za Mac OS X

HP Utility za Mac OS X upotrebljavajte kako biste na svom računalu pregledali ili promijenili postavke uređaja. Ovaj alat otvara HP ugrađeni web-poslužitelj za uređaj.

Možete koristiti HP Utility kada je uređaj spojen USB kabelom ili kada je spojen na TCP/IP mrežu.

## Otvaranje programa HP Utility

▲ Na radnoj površini pritisnite **HP Utility**.

**ILI**

U **Applications** (Aplikacije) pritisnite **Hewlett Packard**, a zatim **HP Utility**.

## Značajke programa HP Utility

Softver HP Utility koristite za izvođenje sljedećih zadataka:

- Dobivanje informacija o statusu potrošnog materijala.
- Dobivanje informacija o uređaju, kao što su verzija programskih datoteka i serijski broj.
- Ispis konfiguracijske stranice.
- Konfiguriranje vrste i veličine papira za ladicu.
- Prijenos datoteka i fontova s računala na uređaj.
- Ažuriranje programskih datoteka uređaja.
- Prikaz stranice s potrošnjom boje.

# HP Web Jetadmin

HP Web Jetadmin je nagrađivani, vodeći alat u industriji koji služi za učinkovito upravljanje širokog izbora umreženih HP-ovih uređaja, uključujući pisače, uređaje s više funkcija i digitalnih pošiljatelja. Ovo rješenje omogućuje vam da udaljeno instalirate, nadzirete, održavate, rješavate probleme i zaštitite svoje okruženje za ispis i obradu slika — čime se maksimalno povećava poslovna produktivnost i ušteduje vrijeme, kontroliraju troškovi te se štiti ulaganje.

HP Web Jetadmin ažuriranja obavljaju se periodično kako bi se pružila podrška za specifične značajke proizvoda. Posjetite [www.hp.com/go/webjetadmin](http://www.hp.com/go/webjetadmin) i kliknite vezu **Samopomoć i dokumentacija** da biste saznali više o ažuriranjima.

---

 **NAPOMENA:** Programske dodatke za uređaj možete instalirati u HP Web Jetadmin radi dobivanja podrške za posebne značajke uređaja.

 **NAPOMENA:** Preglednici moraju podržavati Javu. Web Jetadmin nije podržan na sustavu Mac OS X.

---

## Sigurnosne značajke uređaja

Uređaj podržava sigurnosne standarde i preporučene protokole koji vam pomažu u održavanju sigurnosti uređaja, zaštiti kritičnih informacija na mreži te pojednostavljaju način nadzora i održavanja uređaja.

Za detaljnije informacije o HP-ovim rješenjima za sigurnu obradu i ispis materijala posjetite [www.hp.com/go/secureprinting](http://www.hp.com/go/secureprinting). Na stranici se nalaze veze za bijele knjige i dokumenti s često postavljanim pitanjima o sigurnosnim značajkama.

## Postavljanje ili promjena lozinke uređaja

Koristite HP ugrađeni web-poslužitelj kako biste postavili lozinku ili promijenili postojeću lozinku uređaja na mreži.

1. Za otvaranje HP ugrađenog web-poslužitelja unesite IP adresu u redak za adresu u web-pregledniku.

---

 **NAPOMENA:** HP ugrađenom web-poslužitelju možete pristupiti iz programa HP Device Toolbox za OS Windows ili programa HP Utility za Mac OS X.

---

2. Pritisnite karticu **Postavke**, a zatim vezu **Security (Sigurnost)**.

---

 **NAPOMENA:** Ako je prethodno postavljena lozinka, na pojavu upita potrebno ju je upisati. Upišite lozinku i pritisnite gumb **Apply (Primijeni)**.

---

3. Unesite novu lozinku u okvire **Verify password (Provjera lozinke)** i **New Password (Nova lozinka)**.
4. Za spremanje lozinke pri dnu prozora pritisnite gumb **Apply (Primijeni)**.



# Ekonomične postavke

## Ispis uz EconoMode

Ovaj proizvod je opremljen opcijom EconoMode (Ekonomični način rada) za ispis nacрта dokumenata. Upotreba opcije EconoMode (Ekonomični način rada) može potrošiti manje tinte. Ipak, EconoMode (Ekonomični način rada) može smanjiti kvalitetu ispisa.

HP ne preporučuje stalnu upotrebu postavke EconoMode (Ekonomični način rada). Ako se način rada EconoMode (Ekonomični način rada) upotrebljava neprekidno, količina tonera mogla bi nadmašiti vijek trajanja mehaničkih dijelova spremnika s tonerom. Ako se kvaliteta ispisa počinje smanjivati i više nije na prihvatljivoj razini, razmislite o zamjeni spremnika s tonerom.

 **NAPOMENA:** Ova značajka vam je omogućena ako koristite upravljački program pisača HP PCL 6 za operacijski sustav Windows. Ako ne koristite ovaj upravljački program, značajku možete omogućiti korištenjem HP ugrađenog web-poslužitelja.

1. U softverskom programu odaberite opciju **Ispis**.
2. Odaberite uređaj, a zatim pritisnite gumb **Svojstva** ili **Preference**.
3. Pritisnite karticu **Papir/Kvaliteta**.
4. Pritisnite potvrdni okvir **EconoMode (Ekonomični način rada)**.

## Postavljanje odgode stanja mirovanja

### Postavljanje odgode mirovanja (LCD upravljačka ploča)

 **NAPOMENA:** Ovaj se odjeljak odnosi samo na model Pisač u boji HP LaserJet Pro 200 M251n.

1. Pritisnite gumb **U redu** na upravljačkoj ploči kako biste otvorili izbornike.
2. Otvorite sljedeće izbornike:
  - **Postavljanje sustava**
  - **Energetske postavke**
  - **Sleep Delay (Odgoda stanja mirovanja)**
3. Odaberite vrijeme odgode, a zatim pritisnite gumb **U redu**.

 **NAPOMENA:** Zadana je vrijednost 15 minuta.

## Postavljanje odgode mirovanja (upravljačka ploča dodirnog zaslona)

 **NAPOMENA:** Ovaj se odjeljak odnosi samo na model Pisač u boji HP LaserJet Pro 200 M251nw.

1. Na početnom zaslonu upravljačke ploče uređaja dodirnite gumb Postavljanje .
2. Otvorite sljedeće izbornike:
  - **Postavljanje sustava**
  - **Energetske postavke**
  - **Sleep Delay (Odgoda stanja mirovanja)**
3. Odaberite vremenski period za odgodu mirovanja.

 **NAPOMENA:** Zadana postavka je **15 minuta**.

## Postavljanje odgode Automatskog isključivanja

### Postavljanje odgode Automatskog isključenja (LCD upravljačka ploča)

 **NAPOMENA:** Ovaj se odjeljak odnosi samo na model Pisač u boji HP LaserJet Pro 200 M251n.

1. Pritisnite gumb **U redu** na upravljačkoj ploči kako biste otvorili izbornike.
2. Otvorite sljedeće izbornike:
  - **Postavljanje sustava**
  - **Energetske postavke**
  - **Automatsko isključenje**
  - **Odgoda automatskog isključivanja**
3. Odaberite vremenski period za odgodu isključenja.

 **NAPOMENA:** Zadana postavka je **30 minuta**.

4. Uređaj automatski izlazi iz načina rada automatskog isključenja kad dobije zadatak ili kad pritisnete gumb na upravljačkoj ploči. Možete promijeniti događaje nakon se uređaj pokreće. Otvorite sljedeće izbornike:
  - **Postavljanje sustava**
  - **Energetske postavke**
  - **Automatsko isključenje**
  - **Događaji pokretanja**

Za isključivanje događaja koji pokreću uređaj odaberite događaj, a zatim opciju **No (Ne)**.

## Postavljanje odgode Automatskog isključenja (upravljačka ploča dodirnog zaslona)

 **NAPOMENA:** Ovaj se odjeljak odnosi samo na model Pisač u boji HP LaserJet Pro 200 M251nw.

---

1. Na početnom zaslonu upravljačke ploče uređaja dodirnite gumb Postavljanje .
2. Otvorite sljedeće izbornike:
  - **Postavljanje sustava**
  - **Energetske postavke**
  - **Automatsko isključenje**
  - **Odgoda automatskog isključivanja**
3. Odaberite vremenski period za odgodu isključenja.

 **NAPOMENA:** Zadana postavka je **30 minuta**.

---

4. Uređaj automatski izlazi iz načina rada automatskog isključenja kad dobije zadatak ili kad pritisnete gumb na upravljačkoj ploči. Možete promijeniti događaje nakon se uređaj pokreće. Otvorite sljedeće izbornike:
  - **Postavljanje sustava**
  - **Energetske postavke**
  - **Automatsko isključenje**
  - **Događaji pokretanja**

Za isključivanje događaja koji pokreću uređaj odaberite događaj, a zatim opciju **No (Ne)**.

# Ispis kada spremnik s tintom dođe do kraja predviđenog vijeka trajanja

Obavijesti u vezi s potrošnim materijalom prikazuju se na upravljačkoj ploči uređaja, u Upozorenjima radne površine, softverskim aplikacijama i mrežnim upozorenjima.

Poruka **Razina <potrošnog materijala> je niska**—gdje <potrošni materijal> označava spremnik s tintom u boji: Uređaj signalizira kad je razina sadržaja spremnika niska. Stvarni preostali vijek trajanja spremnika za ispis može varirati. Bilo bi dobro da imate spremnu zamjenu spremnika kad kvaliteta ispisa postane neprihvatljiva. Potrošni materijal ne treba zamijeniti odmah.

Poruka **Razina <potrošnog materijala> je vrlo niska**. Uređaj signalizira kad je razina sadržaja spremnika vrlo niska. Stvarni preostali vijek trajanja spremnika za ispis može varirati. Bilo bi dobro da imate spremnu zamjenu spremnika kad kvaliteta ispisa postane neprihvatljiva. Potrošni materijal ne mora se zamijeniti odmah, osim ako je kvaliteta ispisa postala neprihvatljiva. Kad razina HP-ovog potrošnog materijala dosegne granicu **Vrlo niska**, HP-ovo jamstvo Premium Protection za taj potrošni materijal istječe.

Problemi s kvalitetom ispisa mogu se dogoditi kad upotrebljavate spremnik s tintom koji je pri kraju svojeg vijeka trajanja. Potrošni materijal nije potrebno zamijeniti odmah, osim ako kvaliteta ispisa više nije zadovoljavajuća.

 **NAPOMENA:** Upotreba postavke **Nastavi** omogućuje ispis i nakon poruke o vrlo niskoj razini bez intervencije korisnika i može dovesti do nezadovoljavajuće kvalitete ispisa.

## Omogućavanje i onemogućavanje postavke Vrlo niska (LCD upravljačka ploča)

 **NAPOMENA:** Ovaj se odjeljak odnosi samo na model Pisač u boji HP LaserJet Pro 200 M251n.

Zadanu značajku možete omogućiti ili onemogućiti u bilo koje vrijeme i ne morate je ponovno omogućavati prilikom stavljanja novog spremnika s tintom.

1. Pritisnite gumb **U redu** na upravljačkoj ploči kako biste otvorili izbornike.
2. Otvorite sljedeće izbornike:
  - **Postavljanje sustava**
  - **Postavke potrošnog materijala**
  - **Spremnik s crnom bojom** ili **Spremnici u boji**
  - **Postavke za gotovo praznu tintu**
3. Odaberite jednu od sljedećih opcija.
  - Odaberite opciju **Nastavi** kako biste postavili uređaj tako da vas upozori kad je spremnik s tintom pri kraju, ali da nastavi s ispisom.
  - Odaberite opciju **Zaustavi** kako biste postavili uređaj da zaustavi ispis dok ne zamijenite spremnik s tintom.

- Odaberite opciju **Odzivnik** (zadano) kako biste postavili uređaj da zaustavi ispis i upozori vas da trebate zamijeniti spremnik s tintom. Možete dati potvrdu i nastaviti ispisivati. Korisnik može izabrati upozorenje na 100 stranica, 200 stranica, 300 stranica, 400 stranica ili nikada. Zadana postavka je 100 stranica. Ta opcija pruža se kao korisnička pogodnost i nije naznaka da će stranice imati prihvatljivu kvalitetu ispisa.
- Samo na izborniku **Spremnici u boji** odaberite **Ispiši crno-bijelo** kako biste dobili upozorenje kad je spremnik s tintom gotovo prazan, ali da se ispis nastavi samo crno-bijelo.

Kad razina HP-ovog potrošnog materijala dosegne granicu **Vrlo niska**, HP-ovo jamstvo Premium Protection za taj potrošni materijal istječe.

## Omogućavanje i onemogućavanje postavke Vrlo niska (upravljačka ploča dodirnog zaslona)

 **NAPOMENA:** Ovaj se odjeljak odnosi samo na model Pisač u boji HP LaserJet Pro 200 M251nw.

Zadane značajke možete omogućiti ili onemogućiti u bilo koje vrijeme i ne trebate ih ponovo omogućavati prilikom umetanja novog spremnika s tintom.

1. Na početnom zaslonu upravljačke ploče dodirnite gumb Postavljanje .
2. Otvorite sljedeće izbornike:
  - **Postavljanje sustava**
  - **Postavke potrošnog materijala**
  - **Spremnik s crnom bojom** ili **Spremnici u boji**
  - **Postavke za gotovo praznu tintu**
3. Odaberite jednu od sljedećih mogućnosti:
  - Odaberite opciju **Nastavi** kako biste postavili uređaj tako da vas upozori kad je spremnik s tintom pri kraju, ali da nastavi s ispisom.
  - Odaberite opciju **Zaustavi** kako biste postavili uređaj da zaustavi ispis dok ne zamijenite spremnik s tintom.
  - Odaberite opciju **Odzivnik** (zadano) kako biste postavili uređaj da zaustavi ispis i upozori vas da trebate zamijeniti spremnik s tintom. Možete dati potvrdu i nastaviti ispisivati. Korisnik može izabrati upozorenje na 100 stranica, 200 stranica, 300 stranica, 400 stranica ili nikada. Zadana postavka je upozorenje na 100 stranica. Ta opcija pruža se kao korisnička pogodnost i nije naznaka da će stranice imati prihvatljivu kvalitetu ispisa.
  - Samo na izborniku **Spremnici u boji** odaberite **Ispiši crno-bijelo** kako biste dobili upozorenje kad je spremnik s tintom gotovo prazan, ali da se ispis nastavi samo crno-bijelo.

Kad razina HP-ovog potrošnog materijala dosegne granicu **Vrlo niska**, HP-ovo jamstvo Premium Protection za taj potrošni materijal istječe. Svi nedostaci pri ispisu ili u potrošnom materijalu do kojih dolazi u slučaju korištenja potrošnog materijala tvrtke HP u načinu rada **Nastavi** sa zanemarivanjem pražnjenja spremnika neće se smatrati nedostacima materijala ili rada prema jamstvu tvrtke HP za spremnike za ispis.

# Zamjena i recikliranje potrošnog materijala

## Recikliranje potrošnog materijala

Da biste reciklirali originalni HP-ov spremnik s tintom, stavite potrošeni spremnik u kutiju u kojoj je dopremljen novi spremnik. Kako biste HP-u poslali potrošeni materijal na recikliranje, upotrijebite priloženu naljepnicu za povratak. Potpune informacije potražite u vodiču za recikliranje koji se isporučuje sa svakom novom stavkom HP-ovog potrošnog materijala.

## Pohrana spremnika s tintom

Ne uklanjajte spremnik s tintom iz ambalaže ako ga ne mislite upotrijebiti.

---

 **OPREZ:** Da biste spriječili oštećenje spremnika s tintom, nemojte ga izlagati svjetlosti dulje od par minuta.

---

# Upute o zamjeni

## Zamjena spremnika s tintom

1. Otvorite prednja vrata.

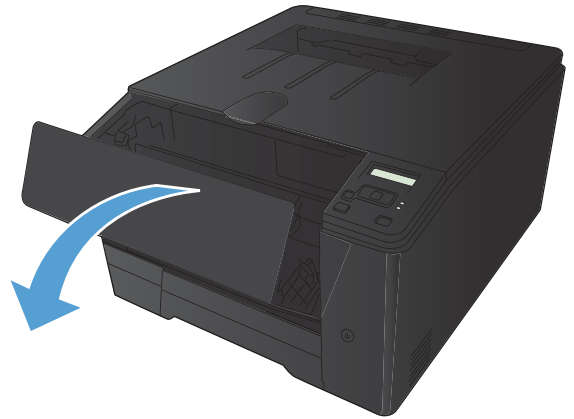

2. Izvucite ladicu spremnika s tintom.

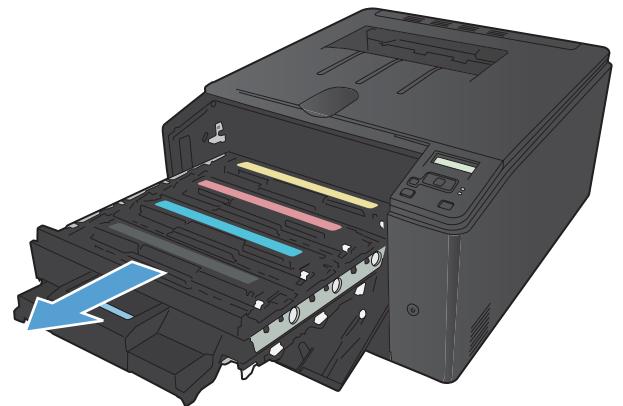

3. Uхватite ručicu na spremniku s tintom i povucite spremnik s tintom ravno prema van kako biste ga uklonili.

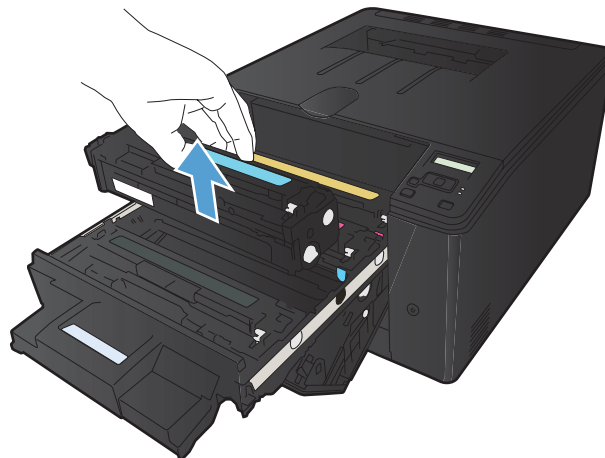

4. Uklonite novi spremnik s tintom iz pakiranja.

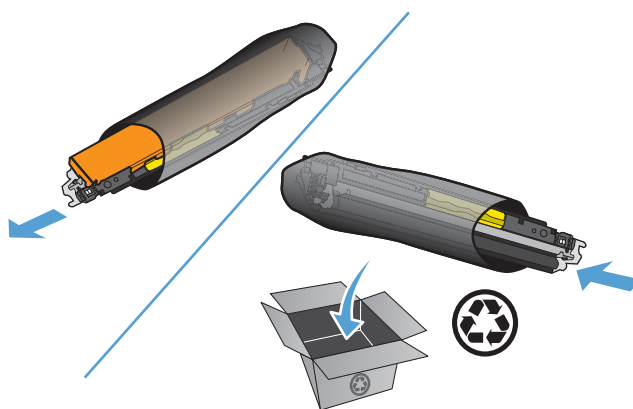

5. Lagano protresite spremnik s tintom naprijed natrag kako bi se tinta jednako raspodijelila u spremniku.

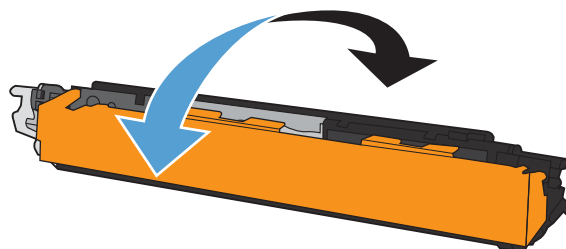



6. Uklonite plastični štitičnik koji se nalazi na dnu novog spremnika s tintom.

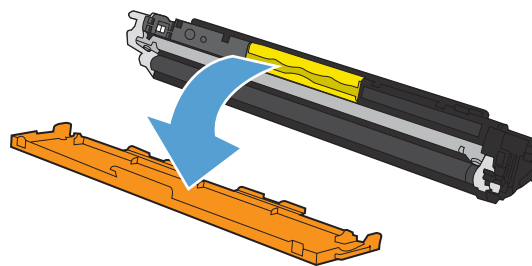

7. Ne dodirujte bubanj za otiskivanje koji se nalazi na dnu spremnika s tintom. Otisci prstiju na slikovnom bubnju mogu uzrokovati probleme u kvaliteti ispisa.

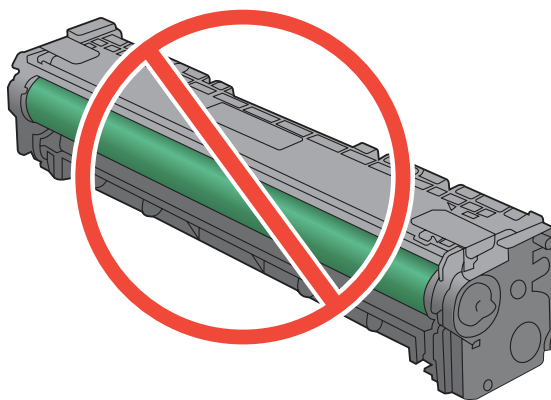

8. Umetnite novi spremnik s tintom u uređaj.

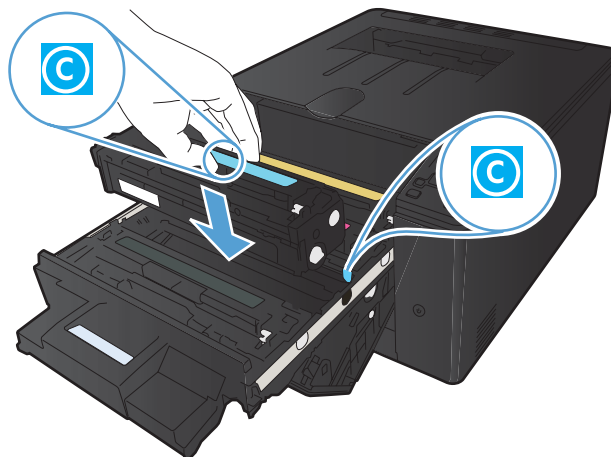

9. Povucite jezičac na lijevoj strani spremnika s tintom ravno prema gore kako biste potpuno uklonili zaštitnu traku. Bacite brtvenu traku.

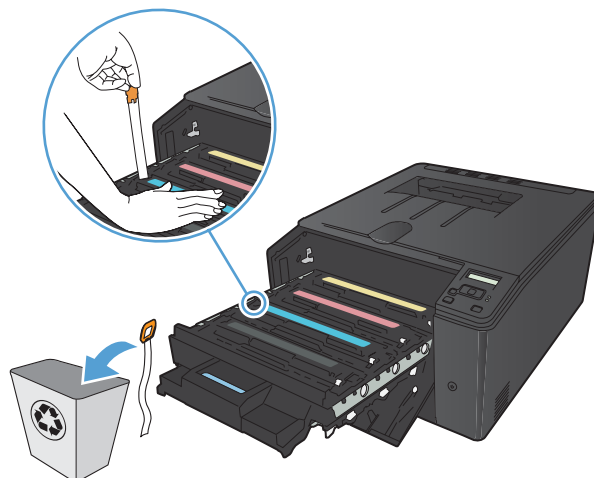

10. Zatvorite ladicu spremnika s tintom.

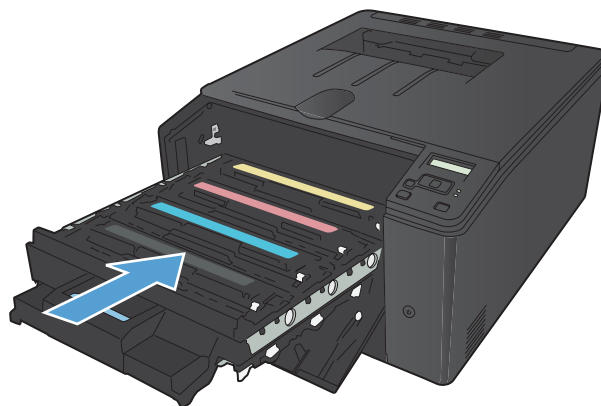

11. Zatvorite prednja vrata.



12. Stari spremnik s tintom i plastičnu ovojnicu stavite u kutiju novog spremnika s tintom. Postupajte prema uputama za recikliranje koje se nalaze u kutiji.

# Ažuriranje firmvera

HP nudi redovite nadogradnje za firmver uređaja. Ažuriranja firmvera možete učitati ručno ili možete postaviti da uređaj automatski učitava ažuriranja firmvera.

## Ručno ažuriranje firmvera (LCD upravljačka ploča)

 **NAPOMENA:** Ovaj se odjeljak odnosi samo na model Pisač u boji HP LaserJet Pro 200 M251n.

1. Pritisnite gumb **U redu** na upravljačkoj ploči kako biste otvorili izbornike.
2. Otvorite sljedeće izbornike:
  - **Service (Servis)**
  - **LaserJet Update**
  - **Provjeri za ažuriranja sada**
3. Odaberite opciju **Yes (Da)**, a zatim pritisnite gumb **U redu** za traženje proizvoda da potraži ažuriranja firmvera. Ako uređaj otkrije nadogradnju, započet će postupak ažuriranja.

## Ručno ažuriranje firmvera (upravljačka ploča dodirnog zaslona)

 **NAPOMENA:** Ovaj se odjeljak odnosi samo na model Pisač u boji HP LaserJet Pro 200 M251nw.

1. Na početnom zaslonu upravljačke ploče dodirnite gumb Postavljanje .
2. Otvorite sljedeće izbornike:
  - **Service (Servis)**
  - **LaserJet Update**
  - **Provjeri za ažuriranja sada**
3. Dodirnite gumb **Yes (Da)** za traženje proizvoda da potraži ažuriranja firmvera. Ako uređaj otkrije nadogradnju, započet će postupak ažuriranja.

## Postavite uređaj da automatski ažurira firmver (LCD upravljačka ploča)

 **NAPOMENA:** Ovaj se odjeljak odnosi samo na model Pisač u boji HP LaserJet Pro 200 M251n.

1. Pritisnite gumb **U redu** na upravljačkoj ploči kako biste otvorili izbornike.
2. Otvorite sljedeće izbornike:
  - **Service (Servis)**
  - **LaserJet Update**

- **Upravljanje ažuriranjima**
  - **Provjeri automatski**
3. Odaberite mogućnost **On (Uključeno)**, a zatim pritisnite gumb **U redu**.

## Postavite uređaj da automatski ažurira firmver (upravljačka ploča dodirnog zaslona)



**NAPOMENA:** Ovaj se odjeljak odnosi samo na model Pisač u boji HP LaserJet Pro 200 M251nw.

1. Na početnom zaslonu upravljačke ploče dodirnite gumb Postavljanje .
2. Otvorite sljedeće izbornike:
  - **Service (Servis)**
  - **LaserJet Update**
  - **Upravljanje ažuriranjima**
  - **Provjeri automatski**
3. Dodirnite opciju **On (Uključeno)**.

---

# 5 Rješavanje problema

- [Kontrolni popis za rješavanje problema](#)
- [Vraćanje tvornički zadanih postavki](#)
- [Sustav pomoći na upravljačkoj ploči](#)
- [Tumačenje poruka na upravljačkoj ploči](#)
- [Papir se neispravno uvlači ili se zaglavljuje](#)
- [Uklanjanje zaglavljelog papira](#)
- [Poboljšajte kvalitetu ispisa](#)
- [Uređaj ne ispisuje ili ispisuje sporo](#)
- [Rješavanje problema pri ispisu pomoću USB dodatka](#)
- [Rješavanje poteškoća s izravnim povezivanjem](#)
- [Rješavanje problema s kablskom mrežom](#)
- [Rješavanje problema s bežičnom mrežom](#)
- [Rješavanje problema sa softverom za proizvod u sustavu Windows](#)
- [Rješavanje problema sa softverom uređaja sa sustavom Mac OS X](#)
- [Uklanjanje softvera \(Windows\)](#)
- [Uklanjanje softvera \(Mac OS X\)](#)

# Kontrolni popis za rješavanje problema

Kada pokušavate riješiti problem s uređajem, pratite sljedeće korake.

- [Korak 1: Provjerite je li proizvod ispravno postavljen](#)
- [Korak 2: Provjerite kablsku ili bežičnu vezu.](#)
- [Korak 3: Na upravljačkoj ploči potražite poruke o pogrešci](#)
- [Korak 4: Provjerite papir](#)
- [Korak 5: Provjerite softver](#)
- [Korak 6: Testirajte funkciju ispisa](#)
- [Korak 7: Provjerite potrošni materijal](#)
- [Korak 8: Pokušajte poslati zadatak ispisa s računala](#)

## Korak 1: Provjerite je li proizvod ispravno postavljen

1. Da biste uključili proizvod ili deaktivirali način rada automatskog isključivanja, pritisnite gumb za uključivanje.
2. Provjerite povezanost kabela napajanja.
3. Uvjerite se da ulazni napon odgovara konfiguraciji napajanja uređaja (zahtjevi za napajanjem navedeni su na naljepnici sa stražnje strane uređaja). Ako koristite razdjelnik čiji napon ne odgovara specifikacijama uređaja, priključite uređaj izravno na naponsku utičnicu. Ako je uređaj već priključen izravno, pokušajte s drugom utičnicom.
4. Ako nijedna od ovih mjera ne aktivira napajanje, obratite se HP-ovoj službi podrške korisnicima.

## Korak 2: Provjerite kablsku ili bežičnu vezu.

1. Za izravne USB veze ili žičane mrežne veze pogledajte kablsku vezu između uređaja i računala. Provjerite je li veza sigurna.
2. Uvjerite se da je kabel ispravan. To možete učiniti npr. testirajući vezu uz upotrebu drugog kabela.
3. Ako je uređaj priključen na mrežu, provjerite sljedeće stavke:
  - Provjerite lampicu pokraj mrežne veze na proizvodu. Ako je mreža aktivna, lampica svijetli zeleno.
  - Za priključivanje na mrežu morate koristiti mrežni kabel, a ne telefonski kabel.

- Provjerite jesu li mrežni usmjerivač, čvorište ili preklopnik uključeni te rade li ispravno.
  - Ako su računalo ili uređaj povezani s bežičnom mrežom, slaba kvaliteta signala ili interferencija mogu uzrokovati kašnjenja zadatka ispisa.
4. Ako na računalu koristite osobni vatrozid, on možda blokira komunikaciju s uređajem. Pokušajte privremeno onesposobiti vatrozid kako biste provjerili je li on uzrok problema.

### **Korak 3: Na upravljačkoj ploči potražite poruke o pogrešci**

Upravljačka ploča trebala bi prikazivati status spremnosti za rad. Pojavi li se poruka o pogrešci, otklonite pogrešku.

### **Korak 4: Provjerite papir**

1. Provjerite da papir koji koristite odgovara specifikacijama.
2. Provjerite je li papir ispravno uloženi u ulaznu ladicu.

### **Korak 5: Provjerite softver**

1. Provjerite je li softver proizvođača ispravno instaliran.
2. Provjerite jeste li instalirali upravljački program pisača za ovaj proizvod. Provjerite program kako biste ustanovili koristite li upravljački program pisača za ovaj proizvod.

### **Korak 6: Testirajte funkciju ispisa**

1. Pomoću upravljačke ploče ispišite konfiguracijsku stranicu.
2. Ako se stranica ne ispisuje, provjerite ima li papira u ulaznoj ladici.
3. Ako se stranica zaglavi u uređaju, odstranite zaglavljene medij.

### **Korak 7: Provjerite potrošni materijal**

Ispišite stranicu statusa potrošnog materijala i provjerite preostali vijek trajanja spremnika s tintom.

### **Korak 8: Pokušajte poslati zadatak ispisa s računala**

1. Pokušajte ispisivati s drugog računala na kojem je instaliran softver za uređaj.
2. Provjerite kabelsku USB ili mrežnu vezu. Povežite proizvod s ispravnom priključnicom ili ponovo instalirajte softver i odaberite vrstu veze koju koristite.
3. Ako kvaliteta ispisa nije prihvatljiva, provjerite jesu li postavke ispisa ispravne za medij koji koristite.

# Vraćanje tvornički zadanih postavki

Vraćanjem tvornički zadanih postavki sve se postavke uređaja i mreže vraćaju na tvornički zadane postavke. Time se neće ponovo postaviti broj stranica, veličina ladice ili jezik. Za vraćanje uređaja na zadane tvorničke postavke slijedite ove korake.

 **OPREZ:** Vraćanjem tvornički zadanih postavki sve se postavke vraćaju na tvornički zadane postavke i brišu se sve stranice spremljene u memoriju. Postupak zatim automatski ponovno pokreće uređaj.

## Vraćanje tvornički zadanih postavki (LCD upravljačka ploča)

 **NAPOMENA:** Ovaj se odjeljak odnosi samo na model Pisač u boji HP LaserJet Pro 200 M251n.

1. Pritisnite gumb **U redu** na upravljačkoj ploči kako biste otvorili izbornike.
2. Otvorite sljedeće izbornike:
  - **Service (Servis)**
  - **Restore Defaults (Vraćanje zadanih vrijednosti)**

Uređaj će se automatski ponovno pokrenuti.

## Vraćanje tvornički zadanih postavki (upravljačka ploča dodirnog zaslona)

 **NAPOMENA:** Ovaj se odjeljak odnosi samo na model Pisač u boji HP LaserJet Pro 200 M251nw.

1. Na početnom zaslonu upravljačke ploče uređaja dodirnite gumb Postavljanje .
2. Pomaknite se do izbornika **Service (Servis)** i dodirnite ga.
3. Prijedite do gumba **Restore Defaults (Vraćanje zadanih vrijednosti)** i dodirnite ga, a zatim dodirnite gumb **U redu**.

Uređaj će se automatski ponovno pokrenuti.



# Sustav pomoći na upravljačkoj ploči

 **NAPOMENA:** Ovaj se odjeljak odnosi samo na model Pisač u boji HP LaserJet Pro 200 M251nw.

---

Uređaj ima ugrađeni sustav pomoći koji objašnjava način korištenja svakog zaslona. Kako biste otvorili sustav pomoći, dodirnite gumb Pomoć ? u gornjem desnom kutu zaslona.

Kod nekih zaslona, sustav pomoći otvara globalni izbornik u kojem možete pretraživati određene teme. Možete pretraživati strukturu izbornika dodirivanjem gumba u izborniku.

Neki zasloni pomoći sadrže animacije koje vas navode kroz postupke, poput otklanjanja zaglavljenja.

Kod zaslona koji sadrže postavke za pojedinačne zadatke, sustav pomoći otvara temu koja objašnjava opcije tog zaslona.

Ako vas uređaj upozori na neku pogrešku ili problem, dodirnite gumb Pomoć ? kako biste otvorili poruku koja opisuje problem. Poruka sadrži i upute koje pomažu u rješavanju problema.

# Tumačenje poruka na upravljačkoj ploči

## Vrste poruka upravljačke ploče

Poruke na upravljačkoj ploči ukazuju na trenutni status uređaja ili situacije koje bi mogle zahtijevati akciju.

Ponekad se pojavljuju poruke upozorenja koje bi mogle zahtijevati od korisnika da potvrdi poruku pritiskom na gumb **U redu** za nastavak ili pritiskom na gumb **Odustani** **X** za poništavanje zadatka. Uz određena upozorenja zadatak možda neće biti izvršen ili će kvaliteta ispisa biti lošija. Ako se poruka upozorenja tiče ispisa, a uključena je značajka za automatsko nastavljanje, uređaj će nakon 10 sekundi pokušati nastaviti zadatak ispisa bez upozorenja.

Poruke o kritičnim pogreškama mogu ukazivati na neku vrstu kvara. Problem biste mogli riješiti isključivanjem i ponovnim uključivanjem napajanja. Ako se kritična pogreška nastavi pojavljivati, uređaju će možda biti potrebno servisiranje.

## Poruke na upravljačkoj ploči

### <boja> nije kompatibilna

#### Opis

Instalirali ste spremnik s tintom namijenjen za upotrebu na drugom modelu uređaja tvrtke HP. Uređaj možda neće ispravno funkcionirati dok je na njemu instaliran ovaj spremnik s tintom.

#### Preporučena radnja

Instalirajte odgovarajući spremnik s tintom za ovaj uređaj.

### <boja> nije podržana Za nastavak pritisnite [OK]

#### Opis

Uređaj je prepoznao da je instaliran spremnik s tintom koji nije proizvela tvrtka HP.

#### Preporučena radnja

Za nastavak ispisa pritisnite gumb **U redu**.

Ako mislite da ste kupili HP potrošni materijal, idite na [www.hp.com/go/anticounterfeit](http://www.hp.com/go/anticounterfeit). Servis ili popravci potrebni kao rezultat korištenja neodgovarajućeg potrošnog materijala nisu pokriveni HP jamstvom.

## 10.10.X00Y Supply Error (Pogreška potrošnog materijala)

### Opis

Nedostaje memorija potrošnje jednog od spremnika s tintom ili je nije moguće očitati.

- 10.0000 = pogreška u memorijskom čipu za crnu tintu
- 10.0001 = pogreška u memorijskom čipu za cijan tintu
- 10.0002 = pogreška u memorijskom čipu za magenta tintu
- 10.0003 = pogreška u memorijskom čipu za žutu tintu
- 10.1000 = nedostaje memorijski čip crne tinte
- 10.1001 = nedostaje memorijski čip cijan tinte
- 10.1002 = nedostaje memorijski čip magenta tinte
- 10.1003 = nedostaje memorijski čip žute tinte

### Preporučena radnja

Ponovo umetnite spremnik s tintom.

Isključite pisač, a zatim ga ponovno uključite.

Ako problem nije riješen, zamijenite spremnik s tintom.

## 49 Pogreška Turn off then on (Isključite pa ponovno uključite)

### Opis

Došlo je do interne pogreške uređaja.

### Preporučena radnja

Isključite uređaj, pričekajte najmanje 30 sekundi, zatim ga ponovno uključite i pričekajte da se inicijalizira.

Uklonite zaštitu od izboja, ako je koristite. Priključite uređaj izravno u zidnu utičnicu. Uključite uređaj.

Ako se poruka ponovo pojavi, obratite se HP podršci.

## 50.x Fuser Error (Pogreška mehanizma za nanošenje tonera) Turn off then on (Isključite pa ponovno uključite)

### Opis

Došlo je do pogreške s mehanizmom za nanošenje tonera.

### Preporučena radnja

Isključite uređaj, pričekajte najmanje 30 sekundi, zatim ga ponovno uključite i pričekajte da se inicijalizira.

Isključite uređaj, pričekajte barem 25 minuta, a zatim ga ponovno uključite.

Uklonite zaštitu od izboja, ako je koristite. Priključite uređaj izravno u zidnu utičnicu. Uključite uređaj.

Ako se poruka ponovo pojavi, obratite se HP podršci.

## **51.XX Pogreška Turn off then on (Isključite pa ponovno uključite)**

### **Opis**

Došlo je do interne pogreške hardvera uređaja.

### **Preporučena radnja**

Isključite uređaj, pričekajte najmanje 30 sekundi, zatim ga ponovno uključite i pričekajte da se inicijalizira.

Uklonite zaštitu od izboja, ako je koristite. Priključite uređaj izravno u zidnu utičnicu. Uključite uređaj.

Ako se poruka ponovo pojavi, obratite se HP podršci.

## **54.XX Pogreška Turn off then on (Isključite pa ponovno uključite)**

### **Opis**

Došlo je do problema s jednim od unutarnjih senzora.

### **Preporučena radnja**

Isključite uređaj, pričekajte najmanje 30 sekundi, zatim ga ponovno uključite i pričekajte da se inicijalizira.

Uklonite zaštitu od izboja, ako je koristite. Priključite uređaj izravno u zidnu utičnicu. Uključite uređaj.

Ako se poruka ponovo pojavi, obratite se HP podršci.

## **55.X Pogreška Turn off then on (Isključite pa ponovno uključite)**

### **Opis**

Došlo je do interne pogreške pisača.

### **Preporučena radnja**

Isključite uređaj, pričekajte najmanje 30 sekundi, zatim ga ponovno uključite i pričekajte da se inicijalizira.

Uklonite zaštitu od izboja, ako je koristite. Priključite uređaj izravno u zidnu utičnicu. Uključite uređaj.

Ako se poruka ponovo pojavi, obratite se HP podršci.

## **57 Pogreška ventilatora Turn off then on (Isključite pa ponovno uključite)**

### **Opis**

Došlo je do problema s jednim od ugrađenih ventilatora uređaja.

### **Preporučena radnja**

Isključite uređaj, pričekajte najmanje 30 sekundi, zatim ga ponovo uključite i pričekajte da se inicijalizira.

Uklonite zaštitu od izboja, ako je koristite. Priključite uređaj izravno u zidnu utičnicu. Uključite uređaj.

Ako se poruka ponovo pojavi, obratite se HP podršci.

## **59.X Pogreška Turn off then on (Isključite pa ponovno uključite)**

### **Opis**

Došlo je do problema s jednim od motora uređaja.

### **Preporučena radnja**

Isključite uređaj, pričekajte najmanje 30 sekundi, zatim ga ponovo uključite i pričekajte da se inicijalizira.

Uklonite zaštitu od izboja, ako je koristite. Priključite uređaj izravno u zidnu utičnicu. Uključite uređaj.

Ako se poruka ponovo pojavi, obratite se HP podršci.

## **79 Pogreška Turn off then on (Isključite pa ponovno uključite)**

### **Opis**

Došlo je do interne pogreške programske datoteke uređaja.

### **Preporučena radnja**

Isključite uređaj, pričekajte najmanje 30 sekundi, zatim ga ponovo uključite i pričekajte da se inicijalizira.

Uklonite zaštitu od izboja, ako je koristite. Priključite uređaj izravno u zidnu utičnicu. Uključite uređaj.

Ako se poruka ponovo pojavi, obratite se HP podršci.

## **Cijan boja je na krivom mjestu**

### **Opis**

Spremnik s tintom umetnut je u pogrešan utor.

### **Preporučena radnja**

Provjerite je li svaki spremnik s tintom u odgovarajućem utoru. Gledano s prednje prema stražnjoj strani, spremnici s tintom umeću se ovim redoslijedom: crna, cijan, magenta i žuta.

## Cijan boja je pri kraju

### Opis

Vijek iskoristivosti spremnika s tintom bliži se kraju. Opcija koju korisnik može konfigurirati na uređaju je "Odzivnik za podsjetnik nakon 100, 200, 300 stranica ili nikad". Ova opcija je dodana kao usluga korisnicima i ne jamči da će ispis ovih stranica biti prihvatljive kvalitete.

### Preporučena radnja

Kako bi se osigurala optimalna kvaliteta ispisa, HP preporučuje zamjenu spremnika s tintom u ovom trenutku. Možete nastaviti s ispisom sve dok ne primijetite da je kvaliteta ispisa smanjena. Stvarni vijek trajanja spremnika za ispis može varirati.

Kad razina HP potrošnog materijala postane vrlo niska, prestaje vrijediti jamstvo Premium Protection tvrtke HP za taj potrošni materijal. Svi nedostaci pri ispisu ili u potrošnom materijalu do kojih dolazi u slučaju upotrebe potrošnog materijala tvrtke HP u načinu rada s vrlo niskom razinom tonera, neće se smatrati nedostacima materijala ili rada prema jamstvu tvrtke HP za spremnike za ispis.

## Crna boja je na krivom mjestu

### Opis

Spremnik s tintom umetnut je u pogrešan utor.

### Preporučena radnja

Provjerite je li svaki spremnik s tintom u odgovarajućem utoru. Gledano s prednje prema stražnjoj strani, spremnici s tintom umeću se ovim redoslijedom: crna, cijan, magenta i žuta.

## Crna boja je pri kraju

### Opis

Vijek iskoristivosti spremnika s tintom bliži se kraju. Opcija koju korisnik može konfigurirati na uređaju je "Odzivnik za podsjetnik nakon 100, 200, 300 stranica ili nikad". Ova opcija je dodana kao usluga korisnicima i ne jamči da će ispis ovih stranica biti prihvatljive kvalitete.

### Preporučena radnja

Kako bi se osigurala optimalna kvaliteta ispisa, HP preporučuje zamjenu spremnika s tintom u ovom trenutku. Možete nastaviti s ispisom sve dok ne primijetite da je kvaliteta ispisa smanjena. Stvarni vijek trajanja spremnika za ispis može varirati.

Kad razina HP potrošnog materijala postane vrlo niska, prestaje vrijediti jamstvo Premium Protection tvrtke HP za taj potrošni materijal. Svi nedostaci pri ispisu ili u potrošnom materijalu do kojih dolazi u slučaju upotrebe potrošnog materijala tvrtke HP u načinu rada s vrlo niskom razinom tonera, neće se smatrati nedostacima materijala ili rada prema jamstvu tvrtke HP za spremnike za ispis.

## Čišćenje

### Opis

Uređaj povremeno obavlja postupak čišćenja kako bi održao najbolju kvalitetu ispisa.

### **Preporučena radnja**

Pričekajte završetak postupka čišćenja.

## **Device error (Pogreška uređaja) Pritisnite [OK]**

### **Opis**

Došlo je do interne pogreške.

### **Preporučena radnja**

Za nastavak zadatka pritisnite gumb **U redu**.

## **Jam in <location> (Zaglavljiven papir u <lokacija>)**

### **Opis**

Pisač je detektirao zaglavljivanje.

### **Preporučena radnja**

Oslobodite zaglavljiveni papir na naznačenoj lokaciji. Zadatak bi se trebao nastaviti ispisivati. Ako se zadatak ispisa ne nastavi, pokušajte ga ispisati ponovo.

Ako se poruka ponovo pojavi, obratite se HP podršci.

## **Load tray 1 PLAIN <SIZE> (Umetnite u ladicu 1 obično <VELIČINA>) Način za čišćenje**

### **Opis**

Uređaj je spreman za izvođenje postupka čišćenja.

### **Preporučena radnja**

U ladicu 1 umetnite običan papir naznačenog formata pa pritisnite gumb **U redu**.

## **Magenta boja je na krivom mjestu**

### **Opis**

Spremnik s tintom umetnut je u pogrešan utor.

### **Preporučena radnja**

Provjerite je li svaki spremnik s tintom u odgovarajućem utoru. Gledano s prednje prema stražnjoj strani, spremnici s tintom umeću se ovim redoslijedom: crna, cijan, magenta i žuta.

## Magenta boja je pri kraju

### Opis

Vijek iskoristivosti spremnika s tintom bliži se kraju. Opcija koju korisnik može konfigurirati na uređaju je "Odzivnik za podsjetnik nakon 100, 200, 300 stranica ili nikad". Ova opcija je dodana kao usluga korisnicima i ne jamči da će ispisi ovih stranica biti prihvatljive kvalitete.

### Preporučena radnja

Kako bi se osigurala optimalna kvaliteta ispisa, HP preporučuje zamjenu spremnika s tintom u ovom trenutku. Možete nastaviti s ispisom sve dok ne primijetite da je kvaliteta ispisa smanjena. Stvarni vijek trajanja spremnika za ispis može varirati.

Kad razina HP potrošnog materijala postane vrlo niska, prestaje vrijediti jamstvo Premium Protection tvrtke HP za taj potrošni materijal. Svi nedostaci pri ispisu ili u potrošnom materijalu do kojih dolazi u slučaju upotrebe potrošnog materijala tvrtke HP u načinu rada s vrlo niskom razinom tonera, neće se smatrati nedostacima materijala ili rada prema jamstvu tvrtke HP za spremnike za ispis.

## Manual duplex (Ručno obostrano) Punjenje ladice 1 Pritisnite [OK]

### Opis

Ispisana je prva strana zadatka ručnog obostranog ispisa i potrebno je umetnuti stranicu za ispis druge strane.

### Preporučena radnja

Umetnite stranicu u ladicu tako da strana za ispis bude okrenuta licem prema gore, a vrh stranice nasuprot vama, a zatim pritisnite gumb **U redu**.

## Memory is low (Memorija je gotovo puna) Pritisnite [OK]

### Opis

Memorija uređaja je gotovo puna.

### Preporučena radnja

Pritisnite gumb **U redu** kako biste završili zadatak ili gumb **Odustani** **X** kako biste otkazali zadatak.

Razdijelite zadatak ispisa u više manjih zadataka s manje stranica.

## Misprint (Pogrešan ispis) Pritisnite [OK]

### Opis

Papir je zadržan u prolasku kroz uređaj.

### Preporučena radnja

Pritisnite gumb **U redu** za uklanjanje poruke.



Kako biste izbjegli ovaj problem pokušajte sljedeća rješenja:

1. Podesite vodilice za papir u ladici. Provjerite guraju li prednje vodilice papir sve do stražnjeg ruba ladice.
2. Koristite medije koji su u skladu s HP specifikacijama. Papir čuvajte neatvoren i u originalnom pakiranju.
3. Uređaj koristite u području koje udovoljava specifikacijama okruženja za ovaj uređaj.

## Neispravan potrošni materijal

### Opis

Više od jednog spremnika s tintom umetnuti su u pogrešan utor.

### Preporučena radnja

Provjerite je li svaki spremnik s tintom u odgovarajućem utoru. Gledano s prednje prema stražnjoj strani, spremnici s tintom umeću se ovim redoslijedom: crna, cijan, magenta, žuta.

## Neočekivana veličina u ladici 1 Umetnite <veličina> Pritisnite [OK]

### Opis

Uređaj je u ladici prepoznao papir koji ne odgovara konfiguraciji ladice.

### Preporučena radnja

Umetnite odgovarajuću papir u ladicu ili konfigurirajte ladicu za veličinu koju ste umetnuli.

## Neuspješan ispis, pritisnite U redu Ponovi li se pogreška, isključite uređaj, a zatim ga uključite.

### Opis

Pisač ne može dovršiti ispis stranice.

### Preporučena radnja

Pritisnite gumb **U redu** za nastavak zadatka ispisa; rezultat bi mogao biti nezadovoljavajući.

Ako se problem i dalje javlja, isključite, a zatim ponovno uključite uređaj. Ponovo pošaljite zadatak ispisa.

## Punjenje ladice 1 Za dostupne medije pritisnite [U redu]

### Opis

Ladica je prazna.

### Preporučena radnja

Za nastavak ispisa umetnite papir u ladicu.

## Punjenje ladice 1 <TYPE>, <SIZE>

### Opis

Nijedna ladica nije konfigurirana za vrstu i veličinu papira koju zadatak ispisa zahtijeva.

### Preporučena radnja

Umetnite odgovarajući papir u ladicu 1.

## Rear door open (Stražnja vrata otvorena)

### Opis

Stražnja vrata uređaja su otvorena.

### Preporučena radnja

Zatvorite vrata.

## Supplies low (Razina potrošnog materijala je niska)

### Opis

U više spremnika je razina tinte niska.

### Preporučena radnja

Provjerite mjerače razine potrošnog materijala na upravljačkoj ploči ili ispišite stranicu statusa potrošnog materijala kako biste utvrdili u kojim je spremnicima s tintom razina tonera niska.

Ispis će se nastaviti dok se ne prikaže poruka da je razina vrlo niska. Možda bi bilo dobro da pri ruci imate zamjenske potrošne materijale.

## U cijan spremniku ponestaje boje

### Opis

Vijek iskoristivosti spremnika s tintom bliži se kraju.

### Preporučena radnja

Ispis se može nastaviti, ali dobro bi bilo da pri ruci imate zamjenski potrošni materijal.

## U crnom spremniku ponestaje boje

### Opis

Vijek iskoristivosti spremnika s tintom bliži se kraju.

### Preporučena radnja

Ispis se može nastaviti, ali dobro bi bilo da pri ruci imate zamjenski potrošni materijal.

## Uklanjanje zatvarača za transport sa spremnika <boja>

### Opis

Instaliran je zasun za transport spremnika s tintom.

### Preporučena radnja

Povucite narančasti jezičac kako biste sa spremnika uklonili zatvarač za transport.

## Uklonite zatvarače za transport sa spremnika

### Opis

Zasun za transport instaliran je na jednom ili više spremnika s tintom.

### Preporučena radnja

Povucite narančasti jezičac kako biste sa spremnika uklonili zatvarač za transport.

## U magenta spremniku ponestaje boje

### Opis

Vijek iskoristivosti spremnika s tintom bliži se kraju.

### Preporučena radnja

Ispis se može nastaviti, ali dobro bi bilo da pri ruci imate zamjenski potrošni materijal.

## Umetnite spremnik <boja>

### Opis

Spremnik s tintom nije umetnut ili nije pravilno umetnut u uređaj.

### Preporučena radnja

Umetnite spremnik s tintom.

## Umetnut je korišteni <boja> spremnik Za nastavak pritisnite [OK]

### Opis

Instalirali ste spremnik s tintom koji je dosegao zadani niski prag dok je bio umetnut u drugi uređaj.

### Preporučena radnja

Za nastavak pritisnite gumb [U redu](#).

## Umetnut je originalni potrošni materijal tvrtke HP

### Opis

Umetnut je originalni HP potrošni materijal.

### **Preporučena radnja**

Nije potrebna nikakva akcija.

## **Upotrebljava se korištena <boja>**

### **Opis**

Upotrebljavate spremnik s tintom koji je dosegao zadani niski prag dok je bio umetnut u uređaj.

### **Preporučena radnja**

Ispis se može nastaviti, ali dobro bi bilo da pri ruci imate zamjenski potrošni materijal.

## **Upotrebljava se korišteni potrošni materijal**

### **Opis**

Upotrebljavate više od jednog spremnika s tintom koji su dosegli zadani niski prag dok su bili umetnuti u uređaj.

### **Preporučena radnja**

Ispis se može nastaviti, ali dobro bi bilo da pri ruci imate zamjenske potrošne materijale.

## **Upravljački program nije valjan Pritisnite [OK]**

### **Opis**

Ne koristite odgovarajući upravljački program pisača.

### **Preporučena radnja**

Odaberite odgovarajući upravljački programa pisača.

## **U žutom spremniku ponestaje boje**

### **Opis**

Vijek iskoristivosti spremnika s tintom bliži se kraju.

### **Preporučena radnja**

Ispis se može nastaviti, ali dobro bi bilo da pri ruci imate zamjenski potrošni materijal.

## **Vrata su otvorena**

### **Opis**

Stražnja su vrata spremnika s tintom otvorena.

### **Preporučena radnja**

Zatvorite vrata.

## Zaglavljenje u ladici 1 Oslobodite zaglavljeni papir i zatim Pritisnite [OK]

### Opis

Pisač je detektirao zaglavljivanje.

### Preporučena radnja

Uklonite zaglavljeni medij s naznačenog mjesta pa pritisnite gumb **U redu**.

Ako se poruka ponovo pojavi, obratite se HP podršci.

## Zamijenite <boja>

### Opis

Spremnik s tintom pri kraju je vijeka trajanja, a korisnik je uređaj konfigurirao tako da zaustavi ispis kada razina tinte postane vrlo niska.

### Preporučena radnja

Kako bi se osigurala optimalna kvaliteta ispisa, HP preporučuje zamjenu spremnika s tintom u ovom trenutku. Možete nastaviti s ispisom sve dok ne primijetite da je kvaliteta ispisa smanjena. Stvarni vijek trajanja spremnika za ispis može varirati. Kad razina HP potrošnog materijala postane vrlo niska, prestaje vrijediti jamstvo Premium Protection tvrtke HP za taj potrošni materijal. Svi nedostaci pri ispisu ili u potrošnom materijalu do kojih dolazi u slučaju upotrebe potrošnog materijala tvrtke HP u načinu rada s vrlo niskom razinom tonera, neće se smatrati nedostacima materijala ili rada prema jamstvu tvrtke HP za spremnike za ispis.

## Žuta boja je na krivom mjestu

### Opis

Spremnik s tintom umetnut je u pogrešan utor.

### Preporučena radnja

Provjerite je li svaki spremnik s tintom u odgovarajućem utoru. Gledano s prednje prema stražnjoj strani, spremnici s tintom umeću se ovim redoslijedom: crna, cijan, magenta i žuta.

## Žuta boja je pri kraju

### Opis

Vijek iskoristivosti spremnika s tintom bliži se kraju. Opcija koju korisnik može konfigurirati na uređaju je "Odzivnik za podsjetnik nakon 100, 200, 300 stranica ili nikad". Ova opcija je dodana kao usluga korisnicima i ne jamči da će ispis ovih stranica biti prihvatljive kvalitete.

### Preporučena radnja

Kako bi se osigurala optimalna kvaliteta ispisa, HP preporučuje zamjenu spremnika s tintom u ovom trenutku. Možete nastaviti s ispisom sve dok ne primijetite da je kvaliteta ispisa smanjena. Stvarni vijek trajanja spremnika za ispis može varirati.

Kad razina HP potrošnog materijala postane vrlo niska, prestaje vrijediti jamstvo Premium Protection tvrtke HP za taj potrošni materijal. Svi nedostaci pri ispisu ili u potrošnom materijalu do kojih dolazi u slučaju upotrebe potrošnog materijala tvrtke HP u načinu rada s vrlo niskom razinom tonera, neće se smatrati nedostacima materijala ili rada prema jamstvu tvrtke HP za spremnike za ispis.

# Papir se neispravno uvlači ili se zaglavljuje

## Uređaj ne uvlači papir

Ako uređaj ne uvlači papir iz ladice, pokušajte sljedeće.

1. Otvorite proizvod i izvadite zaglavljene listove papira, ako ih ima.
2. Napunite ladicu ispravnom veličinom papira za svoj zadatak.
3. Provjerite jesu li vodilice u ladici ispravno postavljene za tu veličinu papira. Podesite vodilice tako da dodiruju snop papira bez da ga svijaju.
4. Prije ručnog umetanja papira provjerite upravljačku ploču uređaja kako biste vidjeli da li uređaj čeka da potvrdite odzivnik. Umetnite papir i nastavite.

## Uređaj uvlači više listova papira

Ako uređaj iz ladice uvlači više listova papira, pokušajte sljedeće.

1. Izvadite snop papira iz ladice, savijte ga i ispravite, zakrenite za 180 stupnjeva i preokrenite. *Nemojte protresati papir.* Vratite snop papira u ladicu.
2. Koristite samo papir koji odgovara HP specifikacijama za ovaj proizvod.
3. Koristite papir koji nije naboran, presavijen ili oštećen. Ako je potrebno, koristite papir iz drugog pakiranja.
4. Ladica ne smije biti prepunjena. Ako jest, izvadite cijeli snop papira iz ladice, izravnajte ga, a zatim vratite dio papira u ladicu.
5. Provjerite jesu li vodilice u ladici ispravno postavljene za tu veličinu papira. Podesite vodilice tako da dodiruju snop papira bez da ga svijaju.

## Sprečavanje zaglavljivanja papira

Za smanjivanje učestalosti zaglavljivanja papira, pokušajte sljedeće.

1. Koristite samo papir koji odgovara HP specifikacijama za ovaj proizvod.
2. Koristite papir koji nije naboran, presavijen ili oštećen. Ako je potrebno, koristite papir iz drugog pakiranja.
3. Ne koristite papir na koji se već ispisivalo ili kopiralo.
4. Ladica ne smije biti prepunjena. Ako jest, izvadite cijeli snop papira iz ladice, izravnajte ga, a zatim vratite dio papira u ladicu.
5. Provjerite jesu li vodilice u ladici ispravno postavljene za tu veličinu papira. Podesite vodilice tako da dodiruju snop papira bez da ga svijaju.

# Uklanjanje zaglavljenog papira

## Mjesta zaglavljenja

Papiri se mogu zaglaviti na sljedećim mjestima:



1	Izlazni spremnik
2	Stražnja vrata
3	Ulazna ladica

Nakon zaglavljivanja papira u uređaju bi moglo ostati prašina tonera. Taj se problem obično rješava nakon ispisa nekoliko stranica.

## Uklanjanje zaglavljenog papira iz ulazne ladice

**⚠ OPREZ:** Za vađenje zaglavljenog papira nemojte koristiti oštre predmete kao što su pinceta ili uska kliješta. Oštećenja uzrokovana oštrim predmetima nisu pokrivena jamstvom.

Kada vadite zaglavljenu papir, izvucite ga ravno iz uređaja prema van. Izvlačenjem zaglavljene papira iz uređaja pod kutom mogli biste oštetiti uređaj.

**📝 NAPOMENA:** Ovisno o lokaciji zaglavljenog papira, možda neće biti potrebni neki od sljedećih koraka.



1. Izvucite ladicu i podignite vratašca za pristup koja se nalaze iznad ladice.

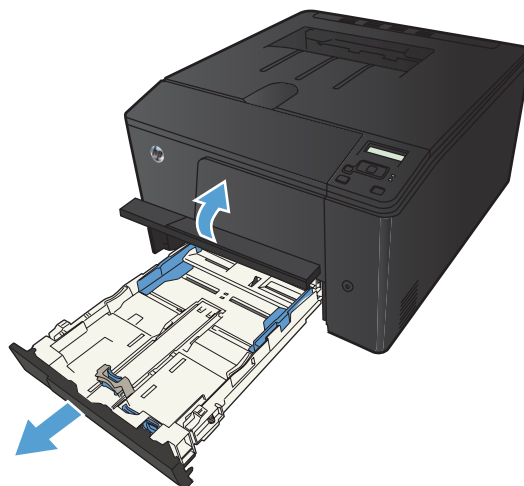

2. Uхватite papir objema rukama i pažljivim povlačenjem oslobodite ga iz uređaja.



3. Vratite ladicu.

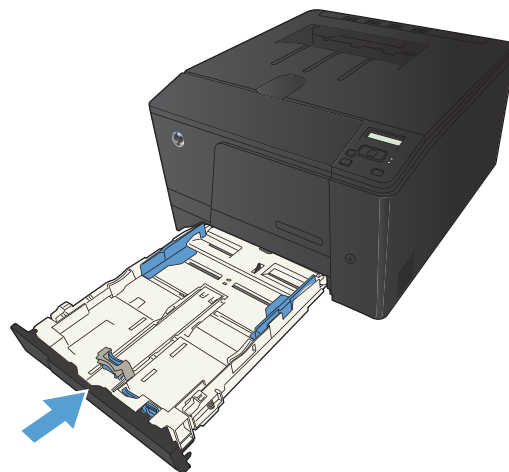

4. Za nastavak ispisa pritisnite gumb **U redu**.

## Uklanjanje papira zaglavljenog u izlaznom spremniku

**⚠ OPREZ:** Za vađenje zaglavljenog papira nemojte koristiti oštre predmete kao što su pinceta ili uska kliješta. Oštećenja uzrokovana oštrim predmetima nisu pokrivena jamstvom.

1. Uхватite papir s obje ruke i pažljivim povlačenjem ga oslobodite iz uređaja.



## Uklanjanje zaglavljenog papira iz stražnjih vrata

1. Otvorite stražnja vrata.

**OPREZ:** Mehanizam za nanošenje tonera nalazi se iznad stražnjih vrata i vruć je. Nemojte gurati ruku u područje iznad stražnjih vrata sve dok se mehanizam za nanošenje tinte ne ohladi.

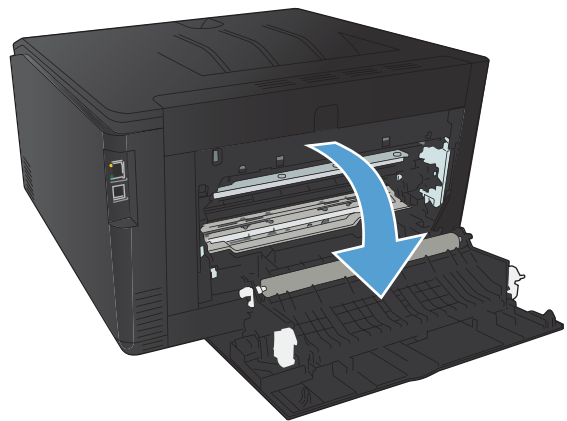

2. Uхватite papir s obje ruke i pažljivim povlačenjem ga oslobodite iz uređaja.

**NAPOMENA:** Ako se list pokida, prije nastavka uklonite sve komadiće. Za uklanjanje komadića papira ne koristite oštre predmete.

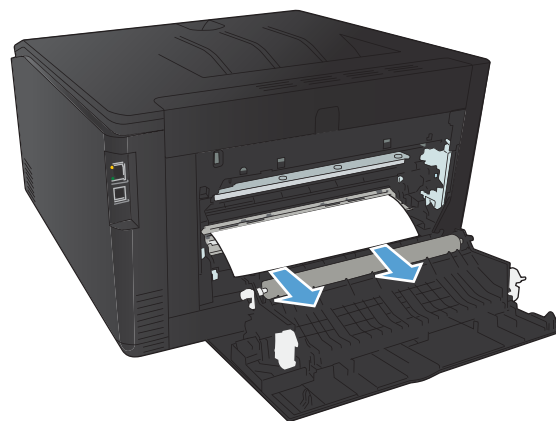

3. Zatvorite stražnja vrata.

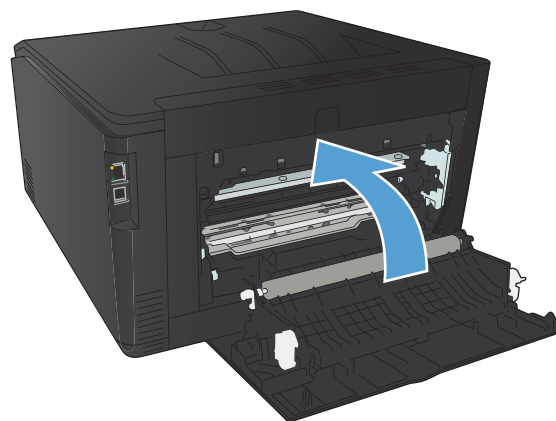

# Poboljšajte kvalitetu ispisa

## Provjera postavke za vrstu papira (Windows)

Provjerite postavku vrste papira ako se javljaju sljedeći problemi:

- Toner se razmazuje po ispisanim stranicama.
  - Na ispisanim stranicama ima mrlja.
  - Ispisane stranice su izgužvane.
  - Toner se lista s ispisanih stranica.
  - Ispisane stranice imaju mala prazna područja.
1. U softverskom programu odaberite opciju **Ispis**.
  2. Odaberite uređaj, a zatim pritisnite gumb **Svojstva** ili **Preference**.
  3. Pritisnite karticu **Papir/Kvaliteta**.
  4. U padajućem popisu **Vrsta papira** pritisnite opciju **Više...**
  5. Proširite popis opcija **Vrsta je:**.
  6. Proširujte svaku kategoriju vrsta papira dok ne pronađete vrstu papira koju koristite.
  7. Odaberite opciju za vrstu papira koji koristite i pritisnite gumb **U redu**.

## Provjera postavke za vrstu papira (Mac OS X)

Provjerite postavku vrste papira ako se javljaju sljedeći problemi:

- Toner se razmazuje po ispisanim stranicama.
  - Na ispisanim stranicama ima mrlja.
  - Ispisane stranice su izgužvane.
  - Toner se lista s ispisanih stranica.
  - Ispisane stranice imaju mala prazna područja.
1. U izborniku **Datoteka** pritisnite opciju **Ispis**.
  2. U izborniku **Pisač** odaberite uređaj.
  3. U izborniku **Copies & Pages (Primjerci i stranice)** pritisnite gumb **Page Setup (Postavljanje stranice)**.
  4. Odaberite veličinu iz padajućeg izbornika **Paper Size (Veličina papira)** i zatim pritisnite gumb **OK (U redu)**.
  5. Otvorite izbornik **Finishing (Završna obrada)**.

6. Iz padajućeg popisa **Media-type (Vrsta medija)** odaberite vrstu.
7. Pritisnite gumb **Ispis**.

## Provjera statusa spremnika s tintom

### Ispis stranice sa statusom potrošnog materijala (LCD upravljačka ploča)

 **NAPOMENA:** Ovaj se odjeljak odnosi samo na model Pisač u boji HP LaserJet Pro 200 M251n.

Stranice s informacijama nalaze se u memoriji uređaja. Te stranice pomažu pri utvrđivanju i rješavanju problema unutar uređaja.

 **NAPOMENA:** Ako tijekom instalacije niste ispravno postavili jezik uređaja, možete ga postaviti ručno kako bi se stranice s informacijama ispisivale na jednom od podržanih jezika. Jezik promijenite pomoću izbornika **Postavljanje sustava** na upravljačkoj ploči ili pomoću ugrađenog web-poslužitelja.

1. Pritisnite gumb **U redu** na upravljačkoj ploči kako biste otvorili izbornike.
2. Otvorite izbornik **Reports (Izvješća)**.
3. Odaberite opciju **Supplies Status (Stanje potrošnog materijala)**, a zatim pritisnite gumb **U redu** za ispis izvješća.

### Ispis stranice sa statusom potrošnog materijala (upravljačka ploča dodirnog zaslona)

 **NAPOMENA:** Ovaj se odjeljak odnosi samo na model Pisač u boji HP LaserJet Pro 200 M251nw.

Stranice s informacijama nalaze se u memoriji uređaja. Te stranice pomažu pri utvrđivanju i rješavanju problema unutar uređaja.

 **NAPOMENA:** Ako tijekom instalacije niste ispravno postavili jezik uređaja, možete ga postaviti ručno kako bi se stranice s informacijama ispisivale na jednom od podržanih jezika. Jezik promijenite pomoću izbornika **Postavljanje sustava** na upravljačkoj ploči ili pomoću ugrađenog web-poslužitelja.

1. Na početnom zaslonu upravljačke ploče uređaja dodirnite gumb Postavljanje .
2. Dodirnite gumb **Reports (Izvješća)**.
3. Dodirnite gumb **Supplies Status (Stanje potrošnog materijala)** da biste ispisali izvješće.

## Provjera statusa potrošnog materijala

Provjerite stanje potrošnog materijala za sljedeće informacije:

- Procijenjeni preostali postotak vijeka trajanja spremnika s tintom
- Koliko je približno ostalo listova

- Brojevi dijelova za HP spremnike s tintom
- Broj ispisanih stranica

## Ispisivanje stranice za čišćenje

Ispišite stranicu za čišćenje kako biste s puta papira uklonili prašinu i višak tonera ako se javljaju neki od ovih problema:

- na ispisanim stranicama ima točkica tonera.
- Toner se razmazuje po ispisanim stranicama.
- Na ispisanim stranicama ima mrlja.

## Ispis stranice čišćenja (LCD upravljačka ploča)



**NAPOMENA:** Ovaj se odjeljak odnosi samo na model Pisač u boji HP LaserJet Pro 200 M251n.

1. Pritisnite gumb **U redu** na upravljačkoj ploči kako biste otvorili izbornike.
2. Otvorite sljedeće izbornike:
  - **Service (Servis)**
  - **Cleaning Page (Stranica za čišćenje)**
3. Umetnite obični papir u ladicu 1 i pritisnite gumb **U redu** kako biste započeli postupak čišćenja.
4. Uređaj ispisuje prvu stranicu, a zatim traži uklanjanje stranice iz izlazne ladice i njezino umetanje u ladicu 1, u istom usmjerenje (strana s crnom crtom treba biti okrenuta prema dolje sa strelicom prema pozadini uređaja).
5. Pritisnite gumb **U redu** za nastavak postupka čišćenja. Pričekajte dok se postupak ne završi. Ispisanu stranicu bacite.

## Ispis stranice čišćenja (upravljačka ploča dodirnog zaslona)



**NAPOMENA:** Ovaj se odjeljak odnosi samo na model Pisač u boji HP LaserJet Pro 200 M251nw.

1. Na početnom zaslonu upravljačke ploče uređaja dodirnite gumb Postavljanje .
2. Dodirnite izbornik **Service (Servis)**.
3. Dodirnite gumb **Cleaning Page (Stranica za čišćenje)**.
4. Umetnite običan papir formata Letter ili A4 kada se to od vas zatraži.
5. Dodirnite gumb **U redu** za pokretanje postupka čišćenja.

6. Uređaj ispisuje prvu stranicu, a zatim traži uklanjanje stranice iz izlazne ladice i njezino umetanje u ladicu 1, u istom usmjerenje (strana s crnom crtom treba biti okrenuta prema dolje sa strelicom prema pozadini uređaja).
7. Pritisnite gumb **U redu** za nastavak postupka čišćenja. Pričekajte dok se postupak ne završi. Ispisanu stranicu bacite.

## Provedite dodatno rješavanje problema za kvalitetu ispisa

### Ispis stranice kvalitete ispisa (LCD upravljačka ploča)

 **NAPOMENA:** Ovaj se odjeljak odnosi samo na model Pisač u boji HP LaserJet Pro 200 M251n.

1. Na početnom zaslonu upravljačke ploče uređaja dodirnite gumb Postavljanje .
2. Dodirnite gumb **Reports (Izvješća)**.
3. Dodirnite gumb **Ispiši stranicu Kvaliteta ispisa**.

### Ispis stranice kvalitete ispisa (upravljačka ploča dodirnog zaslona)

 **NAPOMENA:** Ovaj se odjeljak odnosi samo na model Pisač u boji HP LaserJet Pro 200 M251nw.

1. Na početnom zaslonu upravljačke ploče uređaja dodirnite gumb Postavljanje .
2. Dodirnite gumb **Reports (Izvješća)**.
3. Dodirnite gumb **Ispiši stranicu Kvaliteta ispisa**.

### Tumačenje stranice za provjeru kvalitete ispisa

Na stranici se nalazi pet traka u boji koje su podijeljene u četiri grupe kako je prikazano na sljedećoj ilustraciji. Provjerom svake grupe možete utvrditi koji spremnik s tintom uzrokuje probleme.

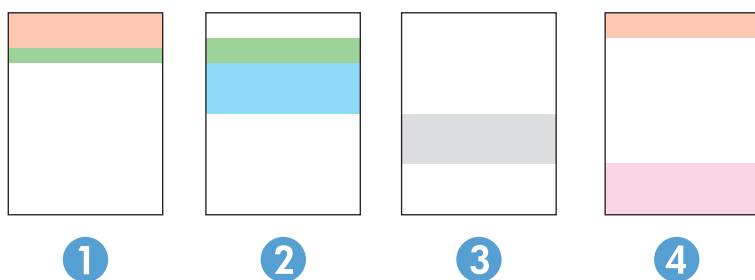

Odjeljak	Spremnik s tintom
1	Žuta
2	Cijan

Odjeljak	Spremnik s tintom
3	Crna
4	Grimizna

- Ako se točkice i pruge pojavljuju u samo jednoj grupi, zamijenite spremnik s tintom koji odgovara toj grupi.
- Ako ima točkica u više grupa, ispišite stranicu za čišćenje. Ako to je riješi problem, provjerite jesu li točkice iste boje, na primjer, da li se u svih pet traka s bojom pojavljuju grimizne točkice. Ako su točkice iste boje, zamijenite spremnik s tintom.
- Ako se i dalje u više traka s bojom pojavljuju pruge, obratite se tvrtki HP. Problem najvjerojatnije ne uzrokuje spremnik s tintom, nego neka druga komponenta.

## Provjerite je li spremnik s tintom oštećen

1. Izvadite spremnik s tintom iz uređaja i provjerite je li zaštitna traka uklonjena.
2. Provjerite je li memorijski čip oštećen.
3. Pregledajte površinu slikovnog bubnja na dnu spremnika s tintom.

**⚠ OPREZ:** Nemojte dirati valjak (slikovni bubanj) na dnu spremnika. Otisci prstiju na slikovnom bubnju mogu uzrokovati probleme u kvaliteti ispisa.

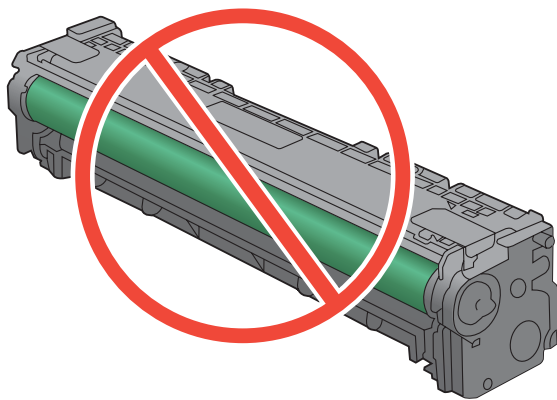

4. Ako na slikovnom bubnju vidite ogrebotine, otiske prstiju ili druga oštećenja, zamijenite spremnik s tintom.
5. Ako se čini da slikovni bubanj nije oštećen, lagano nekoliko puta zaljuljajte spremnik s tintom i vratite ga na mjesto. Ispišite još nekoliko stranica kako biste vidjeli je li se problem riješio.



## Provjerite papir i okruženje ispisa

### Koristite papir koji odgovara specifikacijama tvrtke HP

Koristite drugi papir ako se javljaju sljedeći problemi:

- Ispis je prebljed ili neka područja izgledaju izbledjelo.
- na ispisanim stranicama ima točkica tonera.
- Toner se razmazuje po ispisanim stranicama.
- Ispisani znakovi izgledaju iskrivljeno.
- Ispisane stranice su izgužvane.

Uvijek koristite vrstu papira i težinu koju ovaj uređaj podržava. Isto tako, prilikom odabira papira pratite ove smjernice:

- Papir mora biti dobre kvalitete bez rezova, ureza, razderotina, mrlja, komadića vlakana, prašine, nabora, proreza te savijenih ili prelomljenih rubova.
- Koristite papir na kojem se nije ispisivalo.
- Koristite papir za laserske pisane. Nemojte koristiti papir koji je isključivo namijenjen inkjet pisacima.
- Ne koristite pregrub papir. Upotreba glatkijeg papira u pravilu daje bolju kvalitetu ispisa.

### Provjerite okruženje proizvoda

Potvrdite da proizvod radi prema specifikacijama okruženja u priručniku za jamstvo i pravna pitanja.

## Provjera postavki zadatka ispisa

### Provjera postavke EconoMode (Ekonomični način rada)

Ovaj proizvod je opremljen opcijom EconoMode (Ekonomični način rada) za ispis nacrt dokumenata. Upotreba opcije EconoMode (Ekonomični način rada) može potrošiti manje tinte. Ipak, EconoMode (Ekonomični način rada) može smanjiti kvalitetu ispisa. Za poboljšanje kvalitete ispisa potvrdite da je postavka EconoMode (Ekonomični način rada) deaktivirana.

1. U softverskom programu odaberite opciju **Ispis**.
2. Odaberite uređaj, a zatim pritisnite gumb **Svojstva** ili **Preference**.
3. Pritisnite karticu **Papir/Kvaliteta**.
4. Potvrdite da je potvrdni okvir **EconoMode (Ekonomični način rada)** isključen. Ako je u potvrdnom okviru kvačica, kliknite potvrdni okvir da biste ga isključili.

HP ne preporučuje stalnu upotrebu postavke EconoMode (Ekonomični način rada). Ako se način rada EconoMode (Ekonomični način rada) upotrebljava neprekidno, količina tonera mogla bi nadmašiti

vijek trajanja mehaničkih dijelova spremnika s tonerom. Ako se kvaliteta ispisa počinje smanjivati i više nije na prihvatljivoj razini, razmislite o zamjeni spremnika s tonerom.

## Podešavanje postavki ispisa u upravljačkom programu pisača

### Promjena teme boja za zadatak ispisa

1. U izborniku **Datoteka** u programu odaberite **Ispis**.
2. Pritisnite **Svojstva** ili **Postavke**.
3. Pritisnite karticu **U boji**.
4. S padajućeg popisa **Teme u boji** odaberite temu boja.

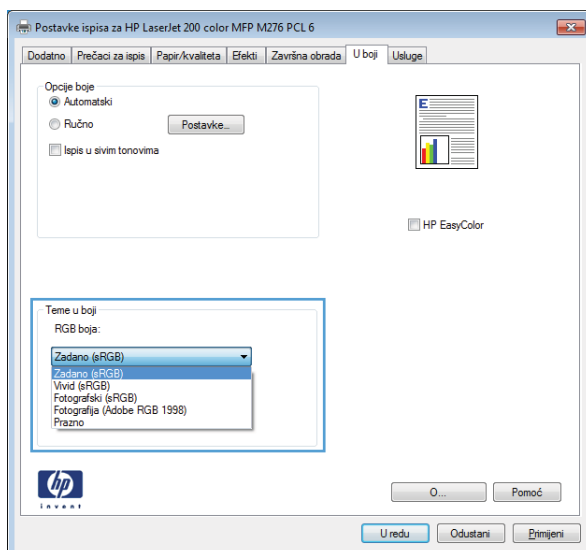

- **Zadano (sRGB)**: Ova tema postavlja uređaj na ispis RGB podataka onako kako ih prikazuje uređaj. Kad koristite ovu temu za ispravno renderiranje prilagodite boju u softverskom programu ili u operacijskom sustavu.
- **Vivid (Jarke boje)**: Uređaj povećava zasićenost srednjih tonova boje. Koristite ovu temu kad ispisujete poslovne grafike.
- **Fotografski**: Uređaj tumači RGB boju kao da je ispisana kao fotografija putem digitalnog minilaba. Uređaj dublje, zasićenije boje renderira drukčije nego u zadanom (sRGB) načinu rada. Koristite ovu temu kad ispisujete fotografije.
- **Fotografija (Adobe RGB 1998)** (Fotografija (Adobe RGB 1998)): Koristite ovu temu kad ispisujete digitalne fotografije koje koriste prostor boje AdobeRGB umjesto standarda sRGB. Kad koristite ovu postavku, isključite upravljanje bojom u softverskom programu.
- **Prazno**

## Promjena opcija boje

Na kartici boja u upravljačkom programu promijenite postavke boja za trenutni zadatak ispisa.

1. U izborniku **Datoteka** u programu odaberite **Ispis**.
2. Pritisnite **Svojstva** ili **Mogućnosti**.
3. Pritisnite karticu **U boji**.
4. Pritisnite postavku **Automatski** ili **Ručno**.
  - Postavka **Automatski**: Odaberite ovu postavku za većinu ispisa u boji
  - Postavka **Ručno**: Odaberite ovu postavku kako biste podesili postavke boje neovisno o drugim postavkama.



**NAPOMENA:** Ručno mijenjanje postavki boje može utjecati na ispis. HP preporuča da ove postavke mijenjaju samo stručnjaci za grafičke boje.

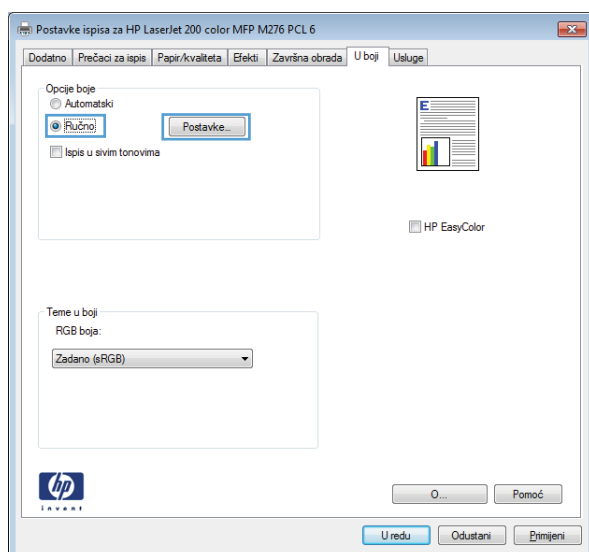

5. Pritisnite opciju **Crno-bijeli ispis** kako biste dokument u boji ispisali crno-bijelo. Koristite ovu opciju kako biste dokumente u boji ispisali za fotokopiranje ili faksiranje.
6. Pritisnite gumb **U redu**.

## Koristite upravljački program pisača koji najbolje odgovara vašim potrebama

Možda trebate koristiti drugi upravljački program ako na ispisanim stranicama ima neočekivanih linija u slikama, ako nedostaje tekst, slike, ako je formatiranje neispravno ili je font drukčiji.

---

**Upravljački program HP PCL 6**

- Postavljen kao zadani upravljački program. Ovaj će se upravljački program instalirati automatski, osim ako ne odaberete neki drugi.
- Preporuča se za sva Windows okruženja
- Pruža najbolju ukupnu brzinu, kvalitetu ispisa i podršku za uređaj za većinu korisnika
- Razvijen je za povezivanje sa sučeljem Windows Graphic Device Interface (GDI) za najveću brzinu u Windows okruženjima
- Možda nije potpuno kompatibilan sa prilagođenim softverom i softverom drugih proizvođača koji se zasniva na upravljačkom programu PCL 5

---

**Upravljački program HP UPD PS**

- Preporučuje se za ispisivanje prilikom korištenja programa Adobe® ili drugih programa koji intenzivno koriste grafiku
- Sadrži podršku za ispisivanje u svrhu postscript emulacije ili za postscript flash fontove

---

**HP UPD PCL 5**

- Preporučuje se za uredsko ispisivanje u Windows okruženjima
- Kompatibilan s prethodnim PCL verzijama i starijim uređajima HP LaserJet
- Najbolji izbor za ispisivanje pomoću prilagođenog softvera ili softvera drugih proizvođača
- Najbolji izbor prilikom rada s mješovitim okruženjima koja zahtijevaju da proizvod bude postavljen na PCL 5 (UNIX, Linux, glavno računalo)
- Dizajniran za korištenje u poslovnim Windows okruženjima kao jedinstveni upravljački program za korištenje s različitim modelima pisača
- Najbolji za ispisivanje na više modela pisača s prijenosnog Windows računala

---

**HP UPD PCL 6**

- Preporučuje se za ispis u svim Windows okruženjima
  - Omogućuje ukupnu brzinu, kvalitetu ispisa i podršku za značajke pisača za većinu korisnika
  - Razvijen kako bi odgovarao Windows grafičkom sučelju uređaja (GDI) za optimalnu brzinu u Windows okruženjima
  - Možda nije sasvim kompatibilan za prilagođenim rješenjima i rješenjima treće strane na temelju PCL5
- 

Preuzmite dodatne upravljačke programe s adrese: [www.hp.com/support/ljcolorm251series](http://www.hp.com/support/ljcolorm251series)

# Uređaj ne ispisuje ili ispisuje sporo

## Uređaj ne ispisuje

Ako uređaj uopće ne ispisuje, pokušajte sljedeće.

1. Provjerite je li uređaj uključen i da li upravljačka ploča prikazuje oznaku spremnosti.
  - Ako na upravljačkoj ploči nema oznake da je uređaj spreman, isključite i ponovo uključite uređaj.
  - Ako se na upravljačkoj ploči prikazuje oznaka spremnosti uređaja, pokušajte ponovo poslati zadatak.
2. Ako se na upravljačkoj ploči prikazuje pogreška, riješite pogrešku i pokušajte ponovo poslati zadatak.
3. Provjerite jesu li kabeli ispravno priključeni. Ako je uređaj priključen na mrežu, provjerite sljedeće stavke:
  - Provjerite lampicu pokraj mrežne veze na proizvodu. Ako je mreža aktivna, lampica svijetli zeleno.
  - Za priključivanje na mrežu morate koristiti mrežni kabel, a ne telefonski kabel.
  - Provjerite jesu li mrežni usmjerivač, čvorište ili preklopnik uključeni te rade li ispravno.
4. Instalirajte HP softver s CD-a koji je isporučen s uređajem. Upotreba generičkih upravljačkih programa za pisač može uzrokovati kašnjenja zadataka u redu čekanja na ispis.
5. Na popisu pisača na računalu desno tipkom miša pritisnite naziv ovog uređaja, pritisnite **Properties** (Svojstva) i otvorite karticu **Ports** (priključci).
  - Ako za povezivanje s mrežom koristite mrežni kabel, provjerite da li naziv pisača na kartici **Ports** (Priključci) odgovara nazivu pisača na stranici s konfiguracijom proizvoda.
  - Ako koristite USB kabel i povezani ste s bežičnom mrežom, provjerite je li označena kućica pokraj opcije **Virtual printer port for USB** (Virtualni USB priključak pisača).
6. Ako na računalu koristite osobni vatrozid, on možda blokira komunikaciju s uređajem. Pokušajte privremeno onesposobiti vatrozid kako biste provjerili je li on uzrok problema.
7. Ako su računalo ili uređaj povezani s bežičnom mrežom, slaba kvaliteta signala ili interferencija mogu uzrokovati kašnjenja zadataka ispisa.

## Proizvod ispisuje sporo

Ako proizvod ispisuje, ali to čini sporo, pokušajte sljedeće.

1. Provjerite zadovoljava li računalo minimalne zahtjeve za ovaj proizvod. Popis zahtjeva potražite na adresi: [www.hp.com/support/ljcolorm251series](http://www.hp.com/support/ljcolorm251series)
2. Kad konfigurirate proizvod za ispis na nekim vrstama papira, poput teškog papra, proizvod ispisuje sporije kako bi se toner pravilno vezao s papirom. Ako postavka vrste papira nije ispravna za vrstu papira koji koristite, promijenite ju na ispravnu vrstu papira.
3. Ako su računalo ili uređaj povezani s bežičnom mrežom, slaba kvaliteta signala ili interferencija mogu uzrokovati kašnjenja zadatka ispisa.

# Rješavanje problema pri ispisu pomoću USB dodatka

- [Izbornik USB Flash pogon ne otvara se kada umetnete USB pribor](#)
- [Datoteka s USB dodatka za spremanje se ne ispisuje](#)
- [Datoteka koju želite ispisati nije navedena u izborniku USB Flash pogon](#)

## Izbornik USB Flash pogon ne otvara se kada umetnete USB pribor

1. Možda koristite USB dodatak za spremanje ili datotečni sustav koji ovaj uređaj ne podržava. Sačuvajte datoteke na standardnom USB dodatku za spremanje koji koristi datotečni sustav FAT. Uređaj podržava USB dodatke za spremanje vrste FAT12, FAT16 i FAT32.
2. Ako je već otvoren neki drugi izbornik, zatvorite ga i ponovo umetnite USB dodatak za spremanje.
3. USB dodatak za spremanje možda ima više odjeljaka (neki proizvođači USB dodataka za spremanje u dodatke instaliraju softver koji stvara particije, slično onima na CD medijima). Ponovo formatirajte dodatak za spremanje kako biste uklonili particije ili koristite drugi USB dodatak za spremanje.
4. USB dodatak za spremanje možda treba više energije nego što uređaj može pružiti.
  - a. Izvadite USB dodatak za spremanje.
  - b. Isključite pisač, a zatim ga ponovno uključite.
  - c. Koristite USB dodatak za spremanje koji koristi manje energije ili koji sadrži vlastiti izvor energije.
5. USB dodatak za spremanje možda ne funkcionira ispravno.
  - a. Izvadite USB dodatak za spremanje.
  - b. Isključite pisač, a zatim ga ponovno uključite.
  - c. Pokušajte izvršiti ispisivanje s drugog USB dodatka za spremanje.

## Datoteka s USB dodatka za spremanje se ne ispisuje

1. Provjerite nalazi li se papir u ladici.
2. Provjerite ima li poruka na upravljačkoj ploči. Ako je u uređaju zaglavljn papir, uklonite ga.

## Datoteka koju želite ispisati nije navedena u izborniku USB Flash pogon

1. Možda pokušavate ispisati datoteku čiju vrstu ne podržava značajka ispisa s USB uređaja. Uređaj podržava datoteke vrsta .PDF i .JPEG.
2. Možda se u jednoj mapi na USB dodatku za spremanje nalazi previše datoteka. Smanjite broj datoteka tako da ih podijelite u podređene mape.
3. Možda u nazivu datoteke koristite skup znakova koji uređaj ne podržava. U takvom slučaju uređaj će zamijeniti nazive datoteka koji sadrže znakove iz drukčijeg skupa znakova. Promijenite nazive datoteka, koristeći znakove iz skupa ASCII.



## Rješavanje poteškoća s izravnim povezivanjem

Ako je uređaj povezan izravno s računalom, provjerite kabel.

- Provjerite je li kabel priključen na uređaj i na računalo.
- Provjerite ne prelazi li duljina kabela 5 metra. Spajanje putem kraćeg kabela.
- Provjerite je li kabel ispravan tako da njime spojite neki drugi uređaj. Ako je potrebno, zamijenite kabel.

# Rješavanje problema s kablskom mrežom

Provjerite sljedeće stavke kako biste bili sigurni da uređaj komunicira s mrežom. Prije početka preko upravljačke ploče ispišite stranicu s konfiguracijom i pronađite IP adresu uređaja koja je navedena na stranici.

- [Loša fizička veza](#)
- [Računalo za uređaj koristi neispravnu IP adresu](#)
- [Računalo ne ostvaruje komunikaciju s uređajem](#)
- [Uređaj koristi neispravne postavke veze i obostranog ispisa za mrežu](#)
- [Novi softverski programi mogu uzrokovati probleme s kompatibilnosti.](#)
- [Vaše računalo ili radna stanica možda nisu ispravno postavljeni](#)
- [Uređaj je onemogućen ili su neispravne druge postavke mreže.](#)



**NAPOMENA:** HP ne podržava peer-to-peer umrežavanje jer je značajka funkcija Microsoftovog operacijskog sustava, a ne upravljačkih programa HP pisača. Idite na Microsoftovu stranicu na [www.microsoft.com](http://www.microsoft.com).

## Loša fizička veza

1. Provjerite je li uređaj spojen s ispravnim mrežnim priključkom i pomoću kabela ispravne duljine.
2. Provjerite jesu li spojevi dobro pričvršćeni.
3. Pogledajte priključak mrežne veze na stražnjoj strani uređaja i provjerite svijetle li žuti indikator aktivnosti i zeleni indikator statusa veze.
4. Ako se problem nastavi pojavljivati, pokušajte koristiti drugi kabel ili priključak.

## Računalo za uređaj koristi neispravnu IP adresu

1. Otvorite svojstva pisača i pritisnite karticu **Ports** (Priključci). Provjerite je li odabrana trenutna IP adresa uređaja. IP adresa uređaja navedena je na stranici konfiguracije.
2. Ako ste uređaj instalirali pomoću standardnog TCP/IP priključka tvrtke HP, odaberite okvir s oznakom **Always print to this printer, even if its IP address changes**. (Uvijek ispisuj na ovaj pisač, čak i ako se njegova IP adresa promijeni.)
3. Ako ste uređaj instaliralo pomoću standardnog TCP/IP priključka tvrtke Microsoft, umjesto IP adrese koristite naziv glavnog računala.
4. Ako je IP adresa ispravna, izbrišite uređaj i ponovno ga dodajte.

## Računalo ne ostvaruje komunikaciju s uređajem

1. Testirajte mrežnu komunikaciju pinganjem mreže.
  - a. Otvorite naredbeni redak na računalu. Za sustav Windows pritisnite **Start**, zatim **Run** (Pokreni) i upišite `cmd`.
  - b. Upišite `ping` i nakon toga IP adresu uređaja.

Za sustav Mac OS X Network Utility (Uslužni program za mrežu), a zatim upišite IP adresu u odgovarajuće polje okna **Ping**.
  - c. Ako se u prozoru prikaže test vrijeme, mreža radi.
2. Ako naredba ping nije bila uspješna, provjerite jesu li uključene mrežne sabirnice, a zatim provjerite jesu li mrežne postavke, uređaj i računalo konfigurirani za istu mrežu.

## Uređaj koristi neispravne postavke veze i obostranog ispisa za mrežu

Hewlett-Packard preporučuje da ostavite tu postavku u automatskom načinu rada (zadana postavka). Ako promijenite te postavke, morate ih promijeniti i za mrežu.

## Novi softverski programi mogu uzrokovati probleme s kompatibilnosti.

Provjerite jesu li novi softverski programi pravilno instalirani i koriste li ispravan upravljački program pisača.

## Vaše računalo ili radna stanica možda nisu ispravno postavljeni

1. Provjerite mrežne upravljačke programe, upravljačke programe pisača i ponovno mrežno usmjeravanje.
2. Provjerite je li operativni sustav ispravno konfiguriran.

## Uređaj je onemogućen ili su neispravne druge postavke mreže.

1. Pregledajte stranicu konfiguracije kako biste provjerili status mrežnog protokola. Omogućite ako je potrebno.
2. Ako je potrebno, ponovo konfigurirajte postavke mreže.

# Rješavanje problema s bežičnom mrežom



**NAPOMENA:** Ovaj se odjeljak odnosi samo na model Pisač u boji HP LaserJet Pro 200 M251nw.

## Provjera bežične veze

- Provjerite je li spojen mrežni kabel.
- Provjerite jesi li uređaj i bežični usmjerivač uključeni i imaju li dovod napajanja. Provjerite i je li bežični radio u uređaju uključen.
- Provjerite je li servisni identifikator (SSID) ispravan. Ispišite stranicu s konfiguracijom kako biste utvrdili SSID. Ako niste sigurni je li SSID ispravan, ponovo pokrenite bežično postavljanje.
- Kod sigurnih mreža provjerite jesu li sigurnosne informacije ispravne. Ako sigurnosne informacije nisu ispravne, ponovo pokrenite bežično postavljanje.
- Ako bežična mreža radi kakao treba, pokušajte pristupiti drugim računalima na bežičnoj mreži. Ako mreža ima pristup Internetu, pokušajte se povezati s Internetom putem bežične veze.
- Provjerite je li metoda šifriranja (AES ili TKIP) ista za uređaj i bežičnu pristupnu točku (na mrežama koje koriste WPA zaštitu).
- Provjerite je li uređaj je unutar dosega bežične mreže. Za većinu mreža uređaj mora biti unutar 30 m od bežične pristupne točke (bežičnog usmjerivača).
- Provjerite blokiraju li prepreke bežični signal. Uklonite sve velike metalne objekte između pristupne točke i uređaja. Između uređaja i bežične pristupne točke ne smije biti motku, zidova ili potpornih stupova koji sadrže metal ili beton.
- Provjerite je li uređaj udaljen od elektroničkih uređaja koji mogu ometati bežični signal. Mnogi uređaji mogu ometati bežični signal, uključujući motore, bežične telefone, sigurnosne kamere, druge bežične mreže i neke Bluetooth uređaje.
- Provjerite je li na računalu instaliran upravljački program pisača.
- Provjerite jeste li odabrali ispravan priključak pisača.
- Provjerite jesu li računalo i uređaj spojeni s istom bežičnom mrežom.

## Uređaj ne ispisuje nakon dovršetka bežične konfiguracije

1. Provjerite je li uređaj uključen te je li u stanju spremnosti za rad.
2. Isključite sve vatrozide trećih strana na vašem računalu.
3. Provjerite radi li bežična mreža ispravno.
4. Provjerite radi li računalo ispravno. Ako je potrebno, ponovo pokrenite računalo.

## Uređaj ne ispisuje, a na računalu je instaliran vatrozid treće strane

1. Ažurirajte vatrozid na najnoviju verziju dostupnu kod proizvođača.
2. Ako programi traže pristup vatrozidu kad instalirate uređaj ili pokušavati ispisati, obavezno dopustite pokretanje programa.
3. Privremeno isključite vatrozid, a zatim instalirajte bežični uređaj na računalo. Omogućite vatrozid nakon što dovršite bežičnu instalaciju.

## Bežična veza ne radi nakon premještanja bežičnog usmjerivača ili uređaja

Provjerite spaja li se usmjerivač ili uređaj s istom mrežom s kojom se spaja računalo.

1. Ispišite konfiguracijsku stranicu.
2. Usporedite zadani naziv mreže (SSID) na stranici s konfiguracijom s SSID-om u konfiguraciji pisača za računalo.
3. Ako se brojevi ne poklapaju, uređaji se ne spajaju na istu mrežu. Ponovo konfigurirajte bežične postavke za uređaj.

## Na bežični uređaj se ne može priključiti više računala

1. Provjerite jesu li druga računala unutar bežičnog radijusa te da nikakve prepreke ne blokiraju signal. Za većinu mreža bežični radijus je 30 m od bežične pristupne točke.
2. Provjerite je li uređaj uključen te je li u stanju spremnosti za rad.
3. Isključite sve vatrozide trećih strana na vašem računalu.
4. Provjerite radi li bežična mreža ispravno.
5. Provjerite radi li računalo ispravno. Ako je potrebno, ponovo pokrenite računalo.

## Bežični uređaj izgubi vezu kad se priključi na VPN

- U pravilu se ne možete istovremeno povezati s VPN mrežom i drugim mrežama.

## Mreža se ne prikazuje na popisu bežičnih mreža

- Provjerite je li bežični usmjerivač uključen i ima li napajanje.
- Mreža je možda skrivena. Međutim, možete se povezati i sa skrivenom mrežom.

## Bežična mreža ne radi

1. Provjerite je li mrežni kabel priključen.
2. Kako biste provjerili je li mreža izgubila komunikaciju, pokušajte povezati druge uređaje s mrežom.

3. Testirajte mrežnu komunikaciju pinganjem mreže.
  - a. Otvorite naredbeni redak na računalu. Za sustav Windows pritisnite **Start**, zatim **Run** (Pokreni) i upišite `cmd`.
  - b. Utipkajte `ping`, a zatim IP adresu usmjerivača.

Za sustav Mac OS X Network Utility (Uslužni program za mrežu), a zatim upišite IP adresu u odgovarajuće polje okna **Ping**.
  - c. Ako se u prozoru prikaže test vrijeme, mreža radi.
4. Provjerite spajaju li se usmjerivač ili uređaj s istom mrežom s kojom se spaja računalo.
  - a. Ispišite konfiguracijsku stranicu.
  - b. Usporedite zadani naziv mreže (SSID) na izvješću s konfiguracijom s SSID-om u konfiguraciji pisača za računalo.
  - c. Ako se brojevi ne poklapaju, uređaji se ne spajaju na istu mrežu. Ponovo konfigurirajte bežične postavke za uređaj.

## Provođenje dijagnostičkog testa bežične mreže

U upravljačkoj ploči uređaja možete pokrenuti dijagnostički test koji pruža informacije o postavkama bežične mreže.

1. Na početnom zaslonu dodirnite gumb Postavljanje .
2. Otvorite sljedeće izbornike
  - **Postavljanje sustava**
  - **Servis**
3. Dodirnite gumb **Pokreni testiranje mreže** da biste pokrenuli test. Uređaj ispisuje testnu stranicu koja prikazuje rezultate testa.

## Smanjivanje interferencije na bežičnoj mreži

Sljedeći savjeti mogu smanjiti interferenciju na bežičnoj mreži:

- Bežične uređaje držite podalje od velikih metalnih objekata kao što su arhivski ormari i drugih elektromagnetskih uređaja poput mikrovalnih pećnica i bežičnih telefona. Ti objekti mogu ometati radio signale.
- Bežične uređaje držite podalje od glomaznih zidarskih struktura ili drugih građevinskih struktura. Ti objekti mogu upiti radio valove i smanjiti jačinu signala.
- Bežični usmjerivač postavite u centralnu poziciju u vidokrugu bežičnih uređaja na mreži.

# Rješavanje problema sa softverom za proizvod u sustavu Windows

## Upravljački program pisača za proizvod ne vidi se u mapi Pisač

1. Ponovno instalirajte softver pisača.

 **NAPOMENA:** Zatvorite sve otvorene programe. Kako biste zatvorili program koji u programskoj traci ima ikonu, desnom tipkom miša kliknite na tu ikonu i odaberite **Close** (Zatvori) ili **Disable** (Onemogućiti).

2. Pokušajte priključiti USB kabel u neki drugi USB priključak na računalu.

## Tijekom instaliranja softvera pojavila se poruka o pogrešci

1. Ponovno instalirajte softver pisača.

 **NAPOMENA:** Zatvorite sve otvorene programe. Kako biste zatvorili program koji u programskoj traci ima ikonu, desnom tipkom miša kliknite na tu ikonu i odaberite **Close** (Zatvori) ili **Disable** (Onemogućiti).

2. Provjerite ima li na disku na koji želite instalirati softver dovoljno slobodnog prostora. Ako je potrebno, oslobodite što više prostora i ponovno instalirajte softver pisača.
3. Ako je potrebno, pokrenite defragmentaciju diska i ponovo instalirajte softver uređaja.

## Pisač je u stanju pripravnosti, ali se ništa ne ispisuje

1. Ispišite konfiguracijsku stranicu i provjerite funkcionalnost pisača.
2. Provjerite jesu li svi kabeli čvrsto pričvršćeni i u skladu sa specifikacijama. To se odnosi na USB i kabele napajanja. Zamijenite kabel.
3. Provjerite je li IP adresa na konfiguracijskoj stranici jednaka onoj na softverskom priključku. Primijenite jedan od sljedećih postupaka:

### Windows XP, Windows Server 2003, Windows Server 2008 i Windows Vista

- a. Kliknite **Start**.
- b. Pritisnite **Settings** (Postavke).
- c. Pritisnite **Printers and Faxes** (Pisači i faksovi) (koristite li zadani prikaz izbornika Start) ili pritisnite **Printers** (Pisači) (koristite li klasični prikaz izbornika Start).
- d. Desnom tipkom miša pritisnite ikonu upravljačkog programa uređaja, a zatim odaberite **Properties** (Svojstva).
- e. Pritisnite karticu **Ports** (Priključci), a zatim **Configure Port** (Konfiguriraj priključak).

- f. Provjerite IP adresu, a zatim pritisnite gumb **OK** (U redu) ili **Cancel** (Odustani).
- g. Ako IP adrese nisu jednake, izbrišite upravljački program i ponovno ga instalirajte upotrebom ispravne IP adrese.

## Windows 7

- a. Kliknite **Start**.
- b. Pritisnite **Devices and Printers** (Uređaji i pisači).
- c. Desnom tipkom miša pritisnite ikonu upravljačkog programa uređaja, a zatim odaberite **Printer properties** (Svojstva pisača).
- d. Pritisnite karticu **Ports** (Priključci), a zatim **Configure Port** (Konfiguriraj priključak).
- e. Provjerite IP adresu, a zatim pritisnite gumb **OK** (U redu) ili **Cancel** (Odustani).
- f. Ako IP adrese nisu jednake, izbrišite upravljački program i ponovno ga instalirajte upotrebom ispravne IP adrese.



# Rješavanje problema sa softverom uređaja sa sustavom Mac OS X

- [Upravljački program uređaja ne nalazi se na popisu Print & Fax \(Ispis i faksiranje\).](#)
- [Naziv uređaja se ne pojavljuje u popisu uređaja Print & Fax \(Ispis i faksiranje\).](#)
- [Upravljački program uređaja automatski ne postavlja uređaj koji ste odabrali u popisu Print & Fax \(Ispis i faksiranje\).](#)
- [Zadatak ispisa nije poslan na željeni uređaj](#)
- [Uređaj se nakon odabira upravljačkog programa, ako je spojen putem USB kabela, ne pojavljuje u popisu Print & Fax \(Ispis i faksiranje\).](#)
- [Koristite generički upravljački program pisača uz USB vezu](#)

## Upravljački program uređaja ne nalazi se na popisu Print & Fax (Ispis i faksiranje).

1. Provjerite nalazi li se .GZ datoteka u sljedećoj mapi na tvrdom disku: `Library/Printers/PPDs/Contents/Resources`. Ako je to potrebno, ponovno instalirajte softver.
2. Ako se datoteka GZ nalazi u mapi, datoteka PPD je možda oštećena. Izbrišite datoteku i ponovo instalirajte softver.

## Naziv uređaja se ne pojavljuje u popisu uređaja Print & Fax (Ispis i faksiranje).

1. Provjerite jesu li kabeli ispravno priključeni i je li proizvod uključen.
2. Za provjeru naziva uređaja ispišite konfiguracijsku stranicu. Provjerite podudara li se naziv na stranici s konfiguracijom s nazivom uređaja u popisu Print & Fax (Ispis i faksiranje).
3. USB ili mrežni kabel zamijenite kvalitetnijim kabelom.

## Upravljački program uređaja automatski ne postavlja uređaj koji ste odabrali u popisu Print & Fax (Ispis i faksiranje).

1. Provjerite jesu li kabeli ispravno priključeni i je li proizvod uključen.
2. Provjerite nalazi li se .GZ datoteka u sljedećoj mapi na tvrdom disku: `Library/Printers/PPDs/Contents/Resources`. Ako je to potrebno, ponovno instalirajte softver.
3. Ako se datoteka GZ nalazi u mapi, datoteka PPD je možda oštećena. Izbrišite datoteku i ponovo instalirajte softver.
4. USB ili mrežni kabel zamijenite kvalitetnijim kabelom.

## Zadatak ispisa nije poslan na željeni uređaj

1. Otvorite red čekanja na ispis i ponovo pokrenite zadatak.
2. Drugi uređaj s istim ili sličnim nazivom možda je primio vaš posao ispisa. Za provjeru naziva uređaja ispišite konfiguracijsku stranicu. Provjerite podudara li se naziv na stranici s konfiguracijom s nazivom uređaja u popisu Print & Fax (Ispis i faksiranje).

## Uređaj se nakon odabira upravljačkog programa, ako je spojen putem USB kabela, ne pojavljuje u popisu Print & Fax (Ispis i faksiranje).

### Rješavanje problema sa softverom

- ▲ Provjerite je li operacijski sustav na vašem Mac računalu Mac OS X 10.5 ili noviji.

### Rješavanje problema s hardverom

1. Provjerite je li uređaj uključen.
2. Provjerite je li USB kabel ispravno spojen.
3. Provjerite koristi li se odgovarajući USB-kabel za velike brzine.
4. Ne smije biti previše USB uređaja koji se napajaju iz istog lanca. Iskopčajte sve uređaje iz lanca te kabel priključite izravno u USB priključak na računalu
5. Provjerite imate li više od dva USB koncentratora bez napajanja povezana jedan za drugim u lancu. Iskopčajte sve uređaje iz lanca te kabel priključite izravno u USB priključak na računalu



**NAPOMENA:** iMac tipkovnica je USB konzentator bez napajanja.

## Koristite generički upravljački program pisača uz USB vezu

Ako ste priključili USB kabel prije instaliranja softvera, možda koristite generički upravljački program umjesto upravljačkog programa za ovaj uređaj.

1. Izbrišite generički upravljački program.
2. Ponovo instalirajte softver s CD-a uređaja. Ne priključujte USB kabel dok program za instalaciju to ne zatraži od vas.
3. Ako je instalirano više pisača, provjerite jeste li odabrali ispravni pisač u padajućem izborniku **Format For** (Format za) u dijaloškom okviru **Print** (Ispis).

# Uklanjanje softvera (Windows)

## Windows XP

1. Pritisnite **Start**, a zatim pritisnite **Programs** (Programi).
2. Pritisnite **HP** i zatim pritisnite naziv uređaja.
3. Pritisnite **Uninstall** (Deinstaliraj), a zatim slijedite upute prikazane na zaslonu kako biste uklonili softver.

## Windows Vista i Windows 7

1. Pritisnite **Start**, a zatim pritisnite **All Programs** (Svi programi).
2. Pritisnite **HP** i zatim pritisnite naziv uređaja.
3. Pritisnite **Uninstall** (Deinstaliraj), a zatim slijedite upute prikazane na zaslonu kako biste uklonili softver.

## Uklanjanje softvera (Mac OS X)

Za uklanjanje softvera potrebne su administratorske ovlasti.

1. Isključite uređaj iz računala.
2. Otvorite **Applications** (Aplikacije).
3. Odaberite **Hewlett Packard**.
4. Odaberite **HP Uninstaller**.
5. Pronađite ovaj uređaj na popisu uređaja, a zatim pritisnite gumb **Uninstall** (Deinstaliraj).
6. Nakon instalacije softvera ponovo pokrenite računalo i ispraznite smeće.

---

## 6 Potrošni materijal i dodatna oprema

- [Naručivanje dijelova, dodatne opreme i potrošnog materijala](#)
- [Propisi tvrtke HP u vezi potrošnog materijala drugih proizvođača](#)
- [Web-stranice tvrtke HP za zaštitu od krivotvorina](#)

# Naručivanje dijelova, dodatne opreme i potrošnog materijala

HP-ov originalni spremnik s tintom ili papir	<a href="http://www.hp.com/go/suresupply">www.hp.com/go/suresupply</a>
Naručivanje izvornih HP dijelova ili dodataka	<a href="http://www.hp.com/buy/parts">www.hp.com/buy/parts</a>
Naručite putem mreže pružatelja servisnih usluga ili usluga podrške	Kontaktirajte HP-ova davatelja usluga ili podrške.

Predmet	Broj dijela	Broj spremnika	Opis
HP LaserJet spremnik s tintom	CF210A (standard)	131A	Spremnik crnom tintom s tonerom HP ColorSphere
	CF210X (produženo trajanje)	131X	
	CF211A	131A	Spremnik s cijan tintom s tonerom HP ColorSphere
	CF212A	131A	Spremnik sa žutom tintom s tonerom HP ColorSphere
	CF213A	131A	Spremnik s magenta tintom s tonerom HP ColorSphere
USB 2.0 kabel za pišač	C6518A		(2-metarski standardni) kabel vrste A do B

## Propisi tvrtke HP u vezi potrošnog materijala drugih proizvođača

Tvrtka Hewlett-Packard ne preporučuje upotrebu ni novih ni prerađenih spremnika s tonerom drugih proizvođača.



**NAPOMENA:** Upotreba spremnika s tonerom koji nisu proizvod tvrtke HP ili ponovno napunjenih spremnika kod HP pišača neće utjecati na jamstva korisniku niti na bilo koji ugovor o podršci koji je HP zaključio s korisnikom. Ako se, međutim, kvar ili oštećenje proizvoda može pripisati upotrebi spremnika drugih proizvođača ili ponovno napunjenih spremnika, HP će popravak tako nastalog kvara ili oštećenja proizvoda naplatiti prema svojem standardnom cjeniku materijala i usluga.

## Web-stranice tvrtke HP za zaštitu od krivotvorina

Ako vas poruka upravljačke ploče nakon instalacije HP spremnika s tonerom obavijesti kako spremnik nije HP-ov proizvod, posjetite [www.hp.com/go/anticounterfeit](http://www.hp.com/go/anticounterfeit). Tvrtka HP će odrediti jesu li spremnici originalni i poduzeti korake kako bi se problem riješio.

Vaš spremnik s tonerom možda nije originalan HP-ov proizvod ako primijetite sljedeće:

- Stranica stanja potrošnog materijala ukazuje da je instaliran potrošni materijal drugog proizvođača.
- Imate niz problema sa spremnikom s tintom.
- Spremnik ne izgleda kao obično (na primjer, pakiranje se razlikuje od HP pakiranja).





# Kazalo

## A

AirPrint 54  
aplikacije  
  preuzimanje 59  
arhivski ispis 45

## B

bežična mreža  
  rješavanje problema 120  
boja  
  ispisana nasuprot monitora 50  
  kontrola rubova 50  
  Neutralni sivi tonovi 50  
  opcije polutonova 50  
  usklađivanje 50  
brojevi dijelova  
  spremnici s tintom 130  
broj modela, lokacija 3  
broj stranica 8

## C

crno-bijeli ispis, Windows 51

## Č

čišćenje  
  put papira 106

## D

deinstalacija softvera za Mac 128  
deinstalacija softvera za Windows 127  
dnevnik korištenja boje 8  
dodatna oprema  
  naručivanje 129, 130

## E

ekonomične postavke 69

## F

fontovi  
  popisi, ispis 8

## H

HP Device Toolbox, upotreba 64  
HP Easy Color  
  korištenje 46  
  onemogućavanje 46  
HP ePrint, upotreba 52  
HP Reconfiguration Utility  
  mrežna instalacija 58  
HP ugrađeni web-poslužitelj  
  otvaranje 60, 61, 68  
  promjena lozinke 68  
  promjena mrežnih postavki 60  
  promjena naziva uređaja 61  
HP Utility, Mac 66  
HP Utility za Mac  
  otvaranje 66  
  značajke 66  
HP Web Jetadmin 67  
HP Web Services  
  aplikacije 59  
  omogućavanje 59  
HP web-stranice za obavijesti o prijevarama 130  
HP web-usluge, omogućavanje 52

## I

interferencija bežične mreže 122  
IPv4 adresa 60  
ispis  
  postavke (Mac) 38  
  s USB dodatka za spremanje 55  
Ispis  
  izvješća uređaja 8, 9

ispis s obje strane (obostrani)  
  Mac 38

Izbornici, upravljačka ploča  
  mapa, ispis 8

Izbornik Aplikacije 59

Izbornik Izvješća 8, 9

izlazna ladica  
  lokacija 2

izvješća

  Dnevnik korištenja boje 8

  Ispiši stranicu Kvaliteta ispisa 8

  Izvješće konfiguracije 8

  Pokazna stranica 8

  Popis PCL6 fontova 8

  Popis PCL fontova 8

  Popis PS fontova 8

  Sažetak mreže 8

  Stranica dijagnostike 8

  Stranica upotrebe 8

  Stranica usluge 8

  Struktura izbornika 8

  Supplies Status (Stanje potrošnog materijala) 8

## J

Jetadmin, HP Web 67

## K

knjižice

  ispis (Mac) 40

  ispis (Windows) 36

Kontrola rubova 50

krivotvoren potrošni materijal 130

kvaliteta ispisa

  poboljšanje 104

- L**
- ladica, izlazna
    - lokacija 2
  - Ladica 1
    - obostrani ispis 38
  - ladice
    - obostrani ispis 38
    - podržane vrste papira 14
    - zaglavljani papiri, uklanjanje 100
- M**
- Mac
    - HP Utility 66
    - postavke upravljačkog programa 23, 38
    - problemi, rješavanje 125
  - maska podmreže 60
  - mediji
    - stranica po listu 39
  - mediji za ispis
    - podržani 12
  - mreža
    - lozinka, postavka 68
    - lozinka, promjena 68
    - naziv uređaja, promjena 61
    - postavke, pregled 60
    - postavke, promjena 60
  - mreže
    - instalacija uređaja 58
    - IPv4 adresa 60
    - izvješće o postavkama 8
    - maska podmreže 60
    - stranica konfiguracije 8
    - zadani pristupnik 60
  - mrežni priključak
    - lokacija 3
- N**
- naručivanje
    - oprema i pribor 130
  - naručivanje potrošnog materijala
    - web stranice 129
  - Neutralni sivi tonovi 50
  - n-maks. ispis
    - odabir (Windows) 30
- O**
- obostrani ispis
    - postavke (Windows) 28
  - odgoda isključenja
    - postavka 70
  - odgoda mirovanja
    - omogućavanje 69
    - onemogućavanje 69
  - okomito usmjerenje
    - promjena (Mac) 39
    - promjena (Windows) 32
  - online pomoć, upravljačka ploča 85
  - opcije boja
    - HP EasyColor 46
    - postavljanje (Mac) 49
    - postavljanje (Windows) 47
    - ručna promjena 49
  - originalan potrošni materijal 130
- P**
- papir
    - naručivanje 130
    - odabir 109
    - podržane veličine 12
    - podržane vrste 14
    - stranica po listu 39
    - zaglavljivanje papira 99
  - papir, naslovnice
    - ispis (Mac) 40
  - papir/naslovnice
    - ispis (Windows) 34
  - Početni zaslon, upravljačka ploča 7
  - podržane vrste papira 12
  - pogreške
    - softver 123
  - pohranjivanje
    - spremnici s tintom 74
  - pomoć, upravljačka ploča 85
  - poništanje
    - zadatak ispisa (Mac) 43
    - zadatak ispisa (Windows) 41
  - Popis PCL fontova 8
  - Popis PS fontova 8
  - poruke, upravljačka ploča 86
  - poruke o pogreškama, upravljačka ploča 86
  - poseban papir za naslovnice
    - ispis (Mac) 40
    - ispis (Windows) 34
  - Postavka EconoMode 69
  - postavke
    - mrežno izvješće 8
    - prethodne postavke upravljačkog programa (Mac) 38
    - tvornički zadane vrijednosti, vraćanje 84
    - upravljački programi 21
    - upravljački programi (Mac) 23
  - postavke boje
    - podešavanje 110
  - postavke brzine veze 62
  - postavke obostranog ispisa, promjena 62
  - potrošni materijal
    - brojevi dijelova 130
    - drugi proizvođači 130
    - krivotvorine 130
    - naručivanje 129, 130
    - recikliranje 74
    - status, pregled pomoću programa HP Utility za Mac 66
  - potrošni materijal drugih proizvođača 130
  - prečaci (Windows)
    - stvaranje 26
    - upotreba 25
  - prednja vrata, lokacija 2
  - preklapanje boja 50
  - prethodne postavke (Mac) 38
  - priključci
    - lokacija 3
  - priključci sučelja
    - lokacija 3
  - prilagođavanje veličine Mac 40
  - prilagođavanje veličine dokumenata Windows 35
  - pristupnik, postavljanje zadanog 60
  - problemi s uvlačenjem papira rješavanje 99
  - promjena veličine dokumenata Mac 40 Windows 35

## R

- recikliranje potrošnog materijala 74
- rješavanje
  - probleme s ispisom putem USB dodatka 115
- rješavanje problema
  - , problemi u sustavu Mac 125
  - bežična mreža 120
  - kabelska mreža 118
  - mrežni problemi 118
  - nema odziva 113
  - popis za provjeru 82
  - poruke na upravljačkoj ploči 86
  - problemi s ispisom putem USB dodatka 115
  - problemi s ulaganjem papira 99
  - problemi u sustavu Windows 123
  - spori odziv 114
  - USB veza 117
  - zaglavljivanje papira 99

## S

- serijski broj, lokacija 3
- softver
  - deinstalacija za Mac 128
  - deinstalacija za Windows 127
  - HP Utility za Mac 66
  - HP Web Jetadmin 67
  - problemi 123
- spremnici
  - brojevi dijelova 130
  - drugi proizvođači 130
  - pohrana 74
  - recikliranje 74
  - stranica statusa potrošnog materijala 8
  - zamjena 75
- spremnici s tintom
  - brojevi dijelova 130
  - pohrana 74
  - provjera oštećenja 108
  - stranica statusa potrošnog materijala 8
  - vrata, lokacija 2
  - zamjena 75

- spremnici s tonerom
  - drugi proizvođači 130
  - recikliranje 74
- spremnik, izlazni
  - zaglavljivi papir, uklanjanje 102
- status
  - HP Utility, Mac 66
  - Početni zaslon, upravljačka ploča 7
  - potrošni materijal, ispis izvješća 8
- stranica konfiguracije 8
- stranica po listu 39
  - odabir (Windows) 30
- stranica sa statusom potrošnog materijala 8
- stranica servisa 8
- stranica s kvalitetom ispisa
  - interpretacija 107
  - ispis 107
- stranica upotrebe 8
- stražnja vrata
  - lokacija 3
  - zaglavljivanja 102

## T

- TCP/IP
  - ručno konfiguriranje IPv4 parametara 60
- tema boja
  - promjena (Windows) 48
- tvornički zadane vrijednosti, vraćanje 84

## U

- Ugrađeni web-poslužitelj
  - otvaranje 60, 61, 68
  - promjena lozinke 68
  - promjena mrežnih postavki 60
  - promjena naziva uređaja 61
- ulazna ladica
  - lokacija 2
- upravljačka ploča
  - gumbi i svjetla 4, 5
  - Izbornik izvješća 8, 9
  - mapa izbornika, ispis 8
  - mjesto 2
  - Početni zaslon 7
  - pomoć 85

- poruke, rješavanje problema 86
  - vrste poruka 86
- upravljački programi
  - postavke (Mac) 38
  - prethodne postavke (Mac) 38
  - promjene postavki (Mac) 23
  - promjene postavki (Windows) 21
  - stranica korištenja 8
- Upravljački programi pisača
  - odabir 111
- upravljački programi pisača (Mac)
  - postavke 38
  - promjene postavki 23
- upravljački programi pisača (Windows)
  - promjene postavki 21
- upravljački program pisača (Windows)
  - podržani 20
- upravljanje mrežom 60
- USB dodatak za spremanje ispis sa 55
- USB kabel, broj dijela 130
- USB priključak
  - lokacija 3
- USB priključak za lakši pristup pri ispisivanju 55
- USB veza
  - rješavanje problema 117
- usklađivanje boja 50
- usmjerenje
  - promjena (Mac) 39
  - promjena (Windows) 32
- usmjerenje stranice
  - promjena (Mac) 39
  - promjena (Windows) 32

## V

- veličine papira
  - odabir (Mac) 43
  - odabir (Windows) 41
  - odabir prilagođene veličine (Mac) 43
  - odabir prilagođene veličine (Windows) 41

- veličine stranice
  - prilagođavanje veličine dokumenata (Mac) 40
  - prilagođavanje veličine dokumenata (Windows) 35
- više stranica na jedan list 39
- više stranica po listu
  - ispis (Windows) 30
- vodeni žigovi
  - ispis (Mac) 43
  - ispis (Windows) 42
- vodoravno usmjerenje
  - promjena (Mac) 39
  - promjena (Windows) 32
- vraćanje tvornički zadanih vrijednosti 84
- vrste papira
  - odabir (Mac) 39
  - odabir (Windows) 33

- zaglavljenja papira. *vidi*
  - zaglavljivanje
- zaglavljivanje papira
  - sprečavanje 99
- zamjena spremnika s tintom 75

## W

- web stranice
  - naručivanje potrošnog materijala 129
- web-stranice
  - izvješća o prijevarama 130
- Web-stranice o prijevarama 130
- web-usluge
  - aplikacije 59
  - omogućavanje 59
- Windows
  - postavke upravljačkog programa 21

## Z

- zadaci ispisa
  - ponišćavanje (Mac) 43
- zadane vrijednosti, vraćanje 84
- zadani pristupnik, postavljanje 60
- zadatak ispisa
  - ponišćavanje (Windows) 41
- zaglavljeni papir
  - izlazni spremnik, uklanjanje 102
  - lokacija 100
- zaglavljenja
  - praćenje broja 8
  - stražnja vrata, uklanjanje 102





CF146-90912

