

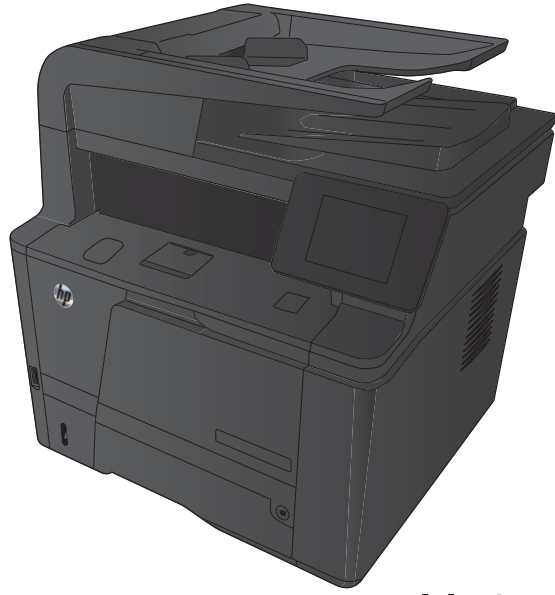

LASERJET PRO 400 MFP

Kullanım Kılavuzu



M425



HP LaserJet Pro 400 MFP M425 Serisi

Kullanım Kılavuzu

Telif Hakkı ve Lisans

© 2014 Copyright Hewlett-Packard Development Company, L.P.

Telif hakkı yasalarının izin verdiği durumlar dışında, önceden yazılı izin alınmadan çoğaltılması, uyarlanması veya çevrilmesi yasaktır.

Burada yer alan bilgiler önceden haber verilmeden değiştirilebilir.

HP ürünleri ve servisleriyle ilgili garantiler, söz konusu ürün ve servislerle birlikte sunulan açık garanti bildirimlerinde belirtilmiştir. Buradaki hiçbir husus ek bir garanti oluşturacak şekilde yorumlanmamalıdır. HP, teknik veya yazım hatalarından ya da eksikliklerden sorumlu değildir.

Edition 1, 9/2014

Parça numarası: CF286-91048

Ticari Marka Onayları

Adobe®, Acrobat® ve PostScript®, Adobe Systems Incorporated kuruluşunun ticari markalarıdır.

Apple ve Apple logosu, Apple Computer, Inc. kuruluşunun ABD ve diğer ülkelerde/ bölgelerde kayıtlı ticari markalarıdır. iPod, Apple Computer, Inc. kuruluşunun ticari markasıdır. iPod yalnızca yasal veya hak sahibi tarafından izin verilmiş kopyalama içindir. Müzik hırsızlığı yapmayın.

Bluetooth kendi sahibine ait ticari bir markadır ve Hewlett-Packard Company tarafından lisanslı olarak kullanılmaktadır.

Java™, Sun Microsystems, Inc.'nin ABD ticari markasıdır.

Microsoft®, Windows®, Windows® XP ve Windows Vista®; Microsoft Corporation şirketinin ABD'de tescilli ticari markalarıdır.

UNIX®, Open Group kuruluşunun tescilli ticari markasıdır.

İçindekiler

1 Ürün tanıtımı	1
Ürün görünümleri	2
Ürünün önden görünümü	2
Ürünün arkadan görünümü	3
Seri numarasının ve model numarasının konumu	3
Kontrol paneli düzeni	4
Kontrol paneli Ana ekranı	4
Ürün raporlarını yazdırma	6
Yazıcı paylaşmayla ilgili sorumluluk reddi	7
2 Kağıt tepsisi	9
Desteklenen kağıt boyutları	10
Desteklenen kağıt türleri	12
Giriş tepsilerine kağıt yerleştirme	13
Tepsi 1'i yerleştirin	13
Tepsi 2'yi yerleştirin	14
İsteğe Bağlı Tepsi 3'ü Doldurun	16
3 Yazdırma	19
Desteklenen yazıcı sürücülerini (Windows)	20
Yazdırma işi ayarlarını değiştirme (Windows)	21
Yazdırma işi ayarlarını değiştirme önceliği	21
Tüm yazdırma işlerinin ayarlarını yazılım programı kapatılıncaya kadar geçerli olacak şekilde değiştirme	21
Tüm yazdırma işleri için varsayılan ayarları değiştirme	21
Ürün yapılandırma ayarlarını değiştirme	22
Yazdırma işi ayarlarını değiştirme (Mac OS X)	23
Yazdırma işi ayarlarını değiştirme önceliği	23
Tüm yazdırma işlerinin ayarlarını yazılım programı kapatılıncaya kadar geçerli olacak şekilde değiştirme	23
Tüm yazdırma işleri için varsayılan ayarları değiştirme	23
Ürün yapılandırma ayarlarını değiştirme	23

Windows için yazdırma görevleri	24
Yazdırma kısayolu kullanma (Windows)	24
Yazdırma kısayolu oluşturma (Windows)	25
Windows'da her iki yüze el ile yazdırma	26
Windows'da her iki yüze el ile yazdırma	27
Windows'da kağıt başına birden fazla sayfa yazdırma	29
Sayfa yönünü seçme (Windows)	31
Kağıt türünü seçme (Windows)	32
İlk ve son sayfayı farklı kağıda yazdırma (Windows)	34
Bir belgeyi sayfa boyutuna sığacak şekilde ölçeklendirme (Windows)	35
Kitapçık oluşturma (Windows)	36
Mac OS X için yazdırma görevleri	39
Yazdırma önayarı kullanma (Mac OS X)	39
Yazdırma önayarı oluşturma (Mac OS X)	39
Her iki yüze otomatik yazdırma (Mac OS X)	39
Her iki yüze el ile yazdırma (Mac OS X)	39
Tek bir kağıda birden fazla sayfa yazdırma (Mac OS X)	40
Sayfa yönünü seçme (Mac OS X)	41
Kağıt türünü seçme (Mac OS X)	41
Kapak sayfası yazdırma (Mac OS X)	41
Bir belgeyi sayfa boyutuna sığacak şekilde ölçeklendirme (Mac OS X)	41
Kitapçık oluşturma (Mac OS X)	41
Ek yazdırma görevleri (Windows)	43
Yazdırma işini iptal etme (Windows)	43
Kağıt boyutunu seçme (Windows)	43
Özel kağıt boyutu seçme (Windows)	43
Filigranları yazdırma (Windows)	44
Ek yazdırma görevleri (Mac OS X)	45
Yazdırma işini iptal etme (Mac OS X)	45
Kağıt boyutunu seçme (Mac OS X)	45
Özel kağıt boyutu seçme (Mac OS X)	45
Filigranları yazdırma (Mac OS X)	45
Arşiv kalitesinde baskılar oluşturma	46
HP ePrint Kullanma	47
AirPrint kullanın	48
Pratik USB yazdırma	49
4 Kopyalama	51
Tek bir kopya alma	52
Birden çok kopya alma	53
Birden çok sayfalı bir orijinali kopyalama	54

Kopyalama işini harmanlama	55
Her iki yüze yazdırma (dupleks)	56
Kopyayı küçültme veya büyütme	57
Kimlik kartlarını kopyalama	58
Kopya kalitesini en iyi duruma getirme	59
Kopyaların koyuluğunu veya açıklığını ayarlama	60
Taslak modunda kopyalama	61
Özel kağıda kopyalama için kağıt boyutu ve türünü ayarlama	62
Yeni varsayılan kopyalama ayarlarını belirleme	63
Varsayılan kopyalama ayarlarını geri yükleme	64
5 Tarama	65
HP Tarama yazılımını kullanarak tarama (Windows)	66
HP Tarama yazılımını kullanarak tarama (Mac OS X)	67
USB flash diske tarama	68
Ağ klasörüne tarama ve e-postaya tarama özelliklerinin kurulumu	69
Ağ klasörüne tarama	70
E-postaya tarama	71
Başka yazılım kullanarak tarama	72
TWAIN uyumlu programdan tarama	72
WIA uyumlu programdan tarama	72
6 Faks	73
Telefon hattına faks bağlama	74
Telesekreteri olan faksı ayarlama	74
Faksı bir dahili telefon numarasıyla ayarlama	74
Bağımsız faks olarak ayarlama	74
Faks saatini, tarihini ve başlığını yapılandırma	75
Kontrol panelini kullanma	75
HP Faks Ayar Sihirbazı'nı Kullanma	75
Faks başlıklarında özel karakter kullanma	75
Telefon defterini kullanma	76
Faks telefon defterini oluşturmak ve düzenlemek için kontrol panelini kullanma	76
Telefon defteri girişlerini silme	76
Hızlı arama girişleri oluşturma ve düzenleme	77
Hızlı arama girişlerini silme	78
Grup arama girişleri oluşturma ve düzenleme	78
Grup arama girişlerini silme	78
Faks gönderme ayarlarını yapılandırma	80
Özel arama simgeleri ve seçeneklerini ayarlama	80
Arama Öneki Ayarlama	80

Çevir sesi algılama ayarını yapma	80
Tonlu arama veya darbeli arama	81
Otomatik yeniden çevirmeyi ve yeniden çevirmeler arasındaki süreyi ayarlama	81
Açık/koyu ayarını ve çözünürlüğü ayarlama	82
Varsayılan açık/koyu (kontrast) ayarını ayarlama	82
Çözünürlük ayarlarını ayarlama	82
Fatura kodlarını ayarlama	82
Faks alma ayarlarını yapılandırma	84
Faks iletmeyi ayarlama	84
Yanıtlama modunu ayarlama	84
Faks numaralarını bloke etme veya blokeyi kaldırma	84
Yanıtlama çalma sayısını ayarlama	85
Özel çalmayı ayarlama	86
Bilgisayarın aldığı yeni faks için bildirim ayarlama	86
Gelen fakslar için otomatik küçültmeyi kullanma	86
Faks yeniden yazdırma ayarlarını yapılandırma	87
Faks ses seviyesini ayarlama	87
Alarm ses seviyesini, telefon hattı ses seviyesini ve zil ses seviyesini ayarlama	87
Alınan faksları damgalamayı ayarlama	87
Özel alma özelliğini ayarlama	88
Faks yoklamayı ayarlama	88
Faksı kullanma	89
Desteklenen faks programları	89
Faksı iptal etme	89
Geçerli faksı iptal etme	89
Bekleyen bir faks işini iptal etme	89
Bellekteki faksları silme	89
Faksı bir DSL, PBX veya ISDN sisteminde kullanma	90
DSL	90
PBX	90
ISDN	90
VoIP hizmetinde faks kullanma	90
Elektrik kesintisi olduğunda faks belleği içeriği korunur	91
Dahili ağları kamu telefon hatlarına bağlamayla ilgili güvenlik sorunları	91
Flatbed tarayıcıdan fakslama	91
Belge besleyiciden fakslama	92
Hızlı aramaları ve grup arama girişlerini kullanma	92
Yazılımdan faks gönderme	93
Faks hattına bağlı bir telefonda numarayı çevirerek faks gönderme	95
Onaylı olarak faks gönderme	95
Bir faksı daha sonra göndermek için planlama	95

Elektronik ve basılı belgeleri birleştirerek faks gönderme	97
Erişim kodu, kredi kartı veya arama kartı kullanma	97
Uluslararası faks gönderme	97
Faks yazdırma	98
Faksı yeniden yazdırma	99
Alınan faksların her iki yüzüne otomatik olarak yazdırma	100
Telefon hattında faks sesi duyulduğunda faks alma	100
Faksları bilgisayara alma	100
Özel alma özelliği açıkken depolanan bir faksı yazdırma	100
Faks sorunlarını çözme	101
Faks sorun giderme kontrol listesi	101
Faks izleme raporu	103
Faks hatası raporu yazdırma	103
Tüm faks raporlarını yazdırma	103
Tek tek faks raporlarını yazdırma	103
Faks hata raporunu ayarlama	104
Faks hata düzeltme modunu ayarlama	104
Faks hızını değiştirme	104
Faks hata iletileri	105
Faks gönderme sorunlarını giderme	109
Kontrol panelinde hata iletisi görüntüleniyor	110
İletişim hatası. iletisi görünüyor	110
Çevir sesi yok.	110
Faks meşgul. iletisi görünüyor	111
Faksa yanıt yok. iletisi görünüyor	111
Belge besleyici kağıt sıkışması	112
Faks depolama dolu. iletisi görünüyor	112
Tarayıcı hatası	112
Kontrol paneli, faksları göndermeyi denemeden Hazır iletisi görüntülüyor	112
Kontrol panelinde "Sayfa 1 saklanıyor" iletisi görüntüleniyor ve bu iletiden sonra başka bir işlem gerçekleşmiyor	113
Faks alınabiliyor, ancak gönderilemiyor	113
Ürün parola ile korunmuş	113
Faks işlevleri kontrol panelinden kullanılamıyor	114
Hızlı arama kullanmak için	114
Grup aramaları kullanılamıyor	114
Faks göndermeye çalışırken telefon şirketinden kaydedilmiş bir hata iletisi alınıyor	114
Ürüne telefon bağlıyken faks gönderilemiyor	115
Faks alma sorunlarını giderme	115
Faks yanıt vermiyor	115

Faksın ayrı telefon hattı var	115
Ürüne telesekreter bağlı	115
Ürüne telefon bağlı	116
Yanıt Modu ayarı Elle olarak ayarlanmıştır.	116
Faks hattında sesli posta kullanılıyor	117
Ürün DSL telefon servisine bağlı	117
Ürün IP veya VoIP telefon servisi üzerinden faks kullanıyor	117
Kontrol panelinde hata iletisi görüntüleniyor	118
Faks algılanmadı. iletisi görünüyor	118
İletişim hatası. iletisi görünüyor	118
Faks depolama dolu. iletisi görünüyor	119
Faks meşgul. iletisi görünüyor	119
Faks alındı ancak yazdırılmıyor	119
Özel Al özelliği açık	119
Gönderen meşgul sinyali alıyor	120
Ürüne telefon bağlı	120
Telefon hattı ayırıcısı kullanılıyor	120
Çevir sesi yok	120
PBX hattından faks gönderilemiyor veya alınamıyor	120
Genel faks sorunlarını giderme	120
Fakslar yavaş gönderiliyor	120
Faksın kalitesi kötü	121
Faks kesiliyor veya iki sayfaya yazdırılıyor	122

7 Yönetme ve bakımını yapma 123

Ürün bağlantısını değiştirmek için HP Yeniden Yapılandırma Yardımcı Programı'nı kullanma	124
HP Wireless Direct Yazdırma Kurulumu	125
HP Web Hizmetleri uygulamalarını kullanma	126
IP ağ ayarlarını yapılandırma	127
Ağ ayarlarını görüntüleme veya değiştirme	127
IPv4 TCP/IP parametrelerini kontrol panelinden el ile yapılandırma	127
Ağ üzerinde ürünü yeniden adlandırma	127
Bağlantı hızı ve duplex ayarları	128
HP Device Toolbox (Windows)	129
Mac OS X için HP Utility	131
HP Utility'yi açma	131
HP Utility özellikleri	131
HP Web Jetadmin	132
Ürün güvenlik özellikleri	133
Ürünü kilitleme	133
Ürün parolasını ayarlama veya değiştirme	133

Ekonomi ayarları	134
EconoMode ile yazdırma	134
Uyku gecikmesini ayarlama	134
Otomatik kapanma aralığını ayarlama	134
Toner kartuşu tahmini kullanım ömrü sonuna geldiğinde yazdırma	136
Çok Düşük ayarlarını etkinleştirme veya devre dışı bırakma	136
Sarf malzemelerini saklama ve geri dönüştürme	138
Sarf malzemeleri geri dönüşümü	138
Toner kartuşunu saklama	138
Değiştirme yönergeleri	139
Toner kartuşunu değiştirme	139
Bellek	141
Ürün yazılımını güncelleştirme	142
Ürün yazılımını el ile güncelleştirme	142
Ürünü ürün yazılımını otomatik olarak güncelleştirecek şekilde ayarlama	142

8 Sorunları giderme 143

Sorunları çözme kontrol listesi	144
Adım 1: Ürünün doğru ayarlandığından emin olun	144
Adım 2: Kablo bağlantısını veya kablosuz bağlantıyı kontrol edin	144
Adım 3: Kontrol panelinde hata iletileri olup olmadığını kontrol edin	144
Adım 4: Kağıdı kontrol edin	145
Adım 5: Yazılımı kontrol edin	145
Adım 6: Yazdırma işlevini test edin.	145
Adım 7: Kopyalama işlevini test edin.	145
Adım 8: Toner kartuşunu kontrol edin	145
Adım 9: Bilgisayardan yazdırma işi göndermeyi deneyin	145
Adım 10: Ürünün ağ üzerinde olduğundan emin olun	145
Fabrika varsayılan ayarlarını geri yükleme	146
Kontrol paneli yardım sistemi	147
Kontrol paneli iletilerini yorumlama	148
Kontrol paneli ileti türleri	148
Kontrol paneli mesajları	148
<X> tepsisini takın Kullanılabilen ortam için [OK] düğmesine basın	148
1. tepsiyi doldurun: <PLAIN> <SIZE> /Temizleme modu, bşl. için OK bsn	148
1. tepsiyi doldurun: <TYPE> <SIZE>, Olan ortamı kull. için OK düğm. basın	148
49 Hatası, Kapatıp açın	148
50.x Füzere Hatası	149
51.XX Hatası	149
54.XX Hatası	149
55.X Hatası	149

57 Fan hatası, Kapatıp açın	150
59.X Hatası	150
79 Hatası, Kapatıp açın	150
79 Servis hatası	150
Arka kapak açık	151
Aygıt hatası, OK düğm. basın	151
Bellek az. OK düğmesine basın.	151
Desteklenmeyen siyah kartuş Devam etmek için [OK] düğmesine basın	151
Elle besleme <BOYUT> <TÜR>, Olan ortamı kull. için OK düğm basın	151
Elle Dupleks Tepsi 1'i Takın, OK düğmesine basın	152
Geçersiz sürücü [OK] düğmesine basın	152
Hatalı yazdırma, OK düğm. basın	152
Kapak açık	152
Kullanılmış siyah kartuş takıldı. Devam etmek için [OK] düğmesine basın	152
Orijinal HP sarf malzemesi takıldı	153
Siyah kartuş azaldı	153
Siyah kartuş çok azaldı	153
Siyah kartuş takın	153
Siyah kartuşu değiştirin	153
Temizliyor	154
Tepsi <X> içinde beklenmeyen kağıt boyutu <Boyut> boyutunu yerleştirin [OK] düğmesine basın	154
Tepsi <X> içine <TÜR> <BOYUT> kağıt yerleştirin	154
Tepsi 1'de sıkışma, Sıkışma gdrn ve OK düğm. basın	154
Toner kartuşundan nakliye malzemesini çıkartın	154
Uyumsuz siyah	155
Yazdırma hatası, Tamam'a basın. Hata tekrarlırsa kapatıp tekrar açın.	155
Kağıt yanlış besleniyor veya sıkışıyor	156
Ürün kağıt almıyor	156
Ürün birden çok kağıt yaprağı alıyor	156
Kağıt sıkışmalarını önleme	156
Sıkışmaları giderme	157
Sıkışma konumları	157
Belge besleyicideki sıkışmaları giderme	158
Tepsi 1'deki kağıt sıkışıklığını giderin	159
Tepsi 2'deki kağıt sıkışıklığını giderin	161
İsteğe bağlı Tepsi 3'teki kağıt sıkışıklığını giderin	163
Çıkış bölgesindeki sıkışmaları giderme	164
Dupleksleyici bölgesindeki sıkışmaları giderme	164
Füzer bölgesindeki sıkışmaları giderme	165
Baskı kalitesini artırma	167

Kağıt türü ayarını denetleme (Windows)	167
Kağıt türü ayarını denetleme (Mac OS X)	167
Toner kartuşu durumunu denetleme	168
Sarf malzemeleri durum sayfasını yazdırma	168
Sarf malzemeleri durumunu denetleme	168
Temizleme sayfası yazdırma	168
Toner kartuşunun zarar görüp görmediğini inceleme	168
Kağıdı ve yazdırma ortamını denetleme	169
HP özelliklerine uygun kağıt kullanma	169
Ürünün bulunduğu ortamı denetleme	170
Yazdırma işi ayarlarını denetleme	170
EconoMode ayarını denetleme	170
Yazdırma gereksinimlerinizi en iyi karşılayan yazıcı sürücüsünü kullanma	170
Kopya kalitesi sorunlarını çözme	172
Tarayıcı camında kir veya leke olup olmadığını kontrol etme	172
Kağıt ayarlarını denetleme	173
Metin veya resimler için en iyi duruma getirme	173
Kenardan kenara kopyalama	174
Belge besleyicideki kağıt alma silindirlerini ve ayırma tamponunu temizleme	174
Tarama kalitesi sorunlarını çözme	176
Tarayıcı camında kir veya leke olup olmadığını kontrol etme	176
Çözünürlük ayarlarını denetleme	176
Renk ayarlarını denetleme	177
Metin veya resimler için en iyi duruma getirme	177
Belge besleyicideki kağıt alma silindirlerini ve ayırma tamponunu temizleme	178
E-postaya tarama sorunlarını çözme	180
E-posta sunucusuna bağlanılamıyor	180
E-posta başarısız oldu	180
Taranamadı	180
Ağ klasörüne tarama sorunlarını çözme	181
Tarama başarısız oldu	181
Faks kalitesi sorunlarını çözme	182
Tarayıcı camında kir veya leke olup olmadığını kontrol etme	182
Faks gönderme çözünürlüğü ayarını denetleme	182
Metin veya resimler için en iyi duruma getirme	183
Hata düzeltme ayarını denetleme	183
Farklı bir faks makinesine gönderme	184
Belge besleyicideki kağıt alma silindirlerini ve ayırma tamponunu temizleme	184
Sayfaya sığdır ayarını denetleme	185
Gönderenin faks makinesini denetleme	185
Faks tanılama testi yapma	186

Ürün yazdırmıyor veya yavaş yazdırıyor	187
Ürün yazdırmıyor	187
Ürün yavaş yazdırıyor	187
Pratik USB yazdırma sorunlarını çözme	188
USB aksesuarını taktığınızda USB Flash Sürücüsü menüsü açılmıyor	188
Dosya USB depolama aksesuarından yazdırmıyor	188
Yazdırmak istediğiniz dosya USB Flash Sürücüsü menüsünde listelenmiyor	188
Doğrudan bağlantı sorunlarını çözme	189
Kablolu ağ sorunlarını çözme	190
Kötü fiziksel bağlantı	190
Bilgisayar ürün için hatalı IP adresi kullanıyor	190
Bilgisayar ürünle iletişim kuramıyor	190
Ürün ağ için hatalı bağlantı ve duplex ayarları kullanıyor	191
Yeni yazılım programları uyumluluk sorunlarına neden olmuş olabilir	191
Bilgisayar veya iş istasyonu hatalı ayarlanmış olabilir	191
Ürün devre dışı veya diğer ağ ayarları yanlış	191
Kablosuz ağ sorunlarını çözme	192
Kablosuz bağlantı kontrol listesi	192
Kablosuz yapılandırma tamamlandıktan sonra ürün yazdırmıyor	192
Ürün yazdırmıyor ve bilgisayarda üçüncü taraf güvenlik duvarı yüklü	193
Kablosuz yönlendirici veya ürün taşındıktan sonra kablosuz bağlantı çalışmıyor	193
Kablosuz ürününe daha fazla bilgisayar bağlanamıyor	193
Kablosuz ürünü VPN'e bağlandığında iletişim kesiliyor	193
Ağ, kablosuz ağlar listesinde görünmüyor	193
Kablosuz ağ çalışmıyor	193
Kablosuz ağ tanılama testi yapma	194
Kablosuz ağda paraziti azaltma	194
Windows'la ürün yazılım sorunlarını çözme	195
Ürünün yazıcı sürücüsü Yazıcı klasöründe görünmüyor	195
Yazılım yüklemesi sırasında bir hata iletisi görüntülendi	195
Ürün Hazır modunda, ancak hiçbir şey yazdırılmıyor	195
Mac OS X ile ürün yazılım sorunlarını çözme	197
Yazıcı sürücüsü Yazdırma ve Faks veya Yazdırma ve Tarama listesinde listelenmiyor	197
Ürün adı, Yazdırma ve Faks veya Yazdırma ve Tarama listesindeki ürün listesinde görünmüyor	197
Yazıcı sürücüsü, Yazdırma ve Faks veya Yazdırma ve Tarama listesinde seçilen ürünü otomatik olarak kurmuyor	197
Yazdırma işi istediğiniz ürüne gönderilmedi	198
Bir USB kabloyla bağlandığında, sürücü seçildikten sonra, ürün Yazdırma ve Faks veya Yazdırma ve Tarama listesinde görünmüyor.	198
USB bağlantısını kullanırken genel yazıcı sürücüsünü kullanıyorsunuz	198

Yazılım kaldırma (Windows)	199
Yazılım kaldırma (Mac OS X)	200
9 Sarf malzemeleri ve aksesuarlar	201
Yedek parçalar, aksesuarlar ve sarf malzemeleri sipariş etme	202
HP olmayan sarf malzemeleri hakkındaki HP ilkeleri	202
HP sahte ürünlerle mücadele Web sitesi	202
Dizin	203

1 Ürün tanıtımı

- [Ürün görünümleri](#)
- [Ürün raporlarını yazdırma](#)
- [Yazıcı paylaşmayla ilgili sorumluluk reddi](#)

Ürün görünümleri

Ürünün önden görünümü

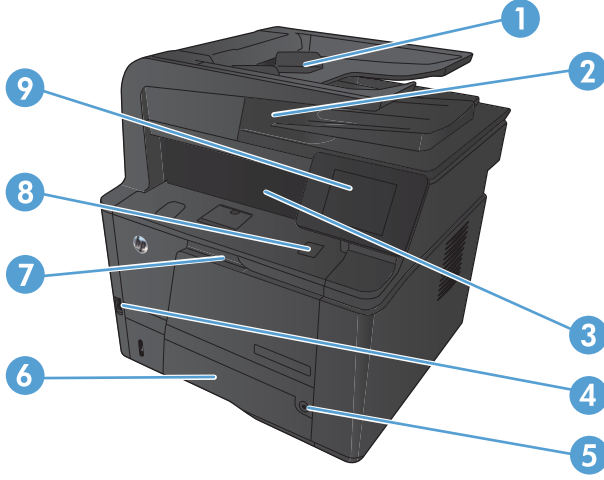

1	Belge besleyici
2	Çift kafalı tarayıcı
3	Çıkış bölmesi
4	Bağımsız USB bağlantı noktası
5	Güç düğmesi
6	Tepsi 2
7	Tepsi 1
8	Ön kapak açma kolu düğmesi
9	Renkli dokunmatik ekran kontrol paneli

Ürünün arkadan görünümü

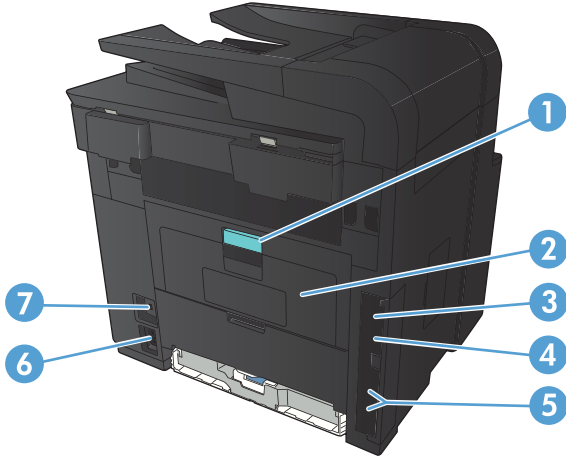

1	Arka sıkışma erişimi kapağı mandalı
2	Düz kağıt yolu kapağı
3	Yüksek Hızlı USB 2.0 bağlantı noktası
4	Ağ bağlantı noktası
5	Faks ve telefon bağlantı noktaları
6	Güç bağlantısı
7	Kablo tipi güvenlik kilidi yuvası

Seri numarasının ve model numarasının konumu

Seri numarası ve ürün modeli numarası etiketi ürünün arka tarafındadır.

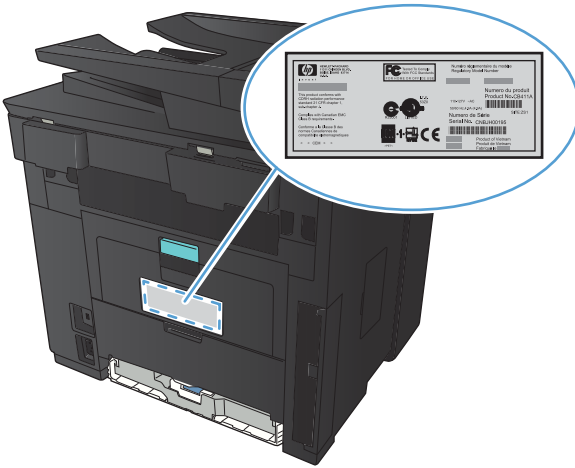

Kontrol paneli düzeni

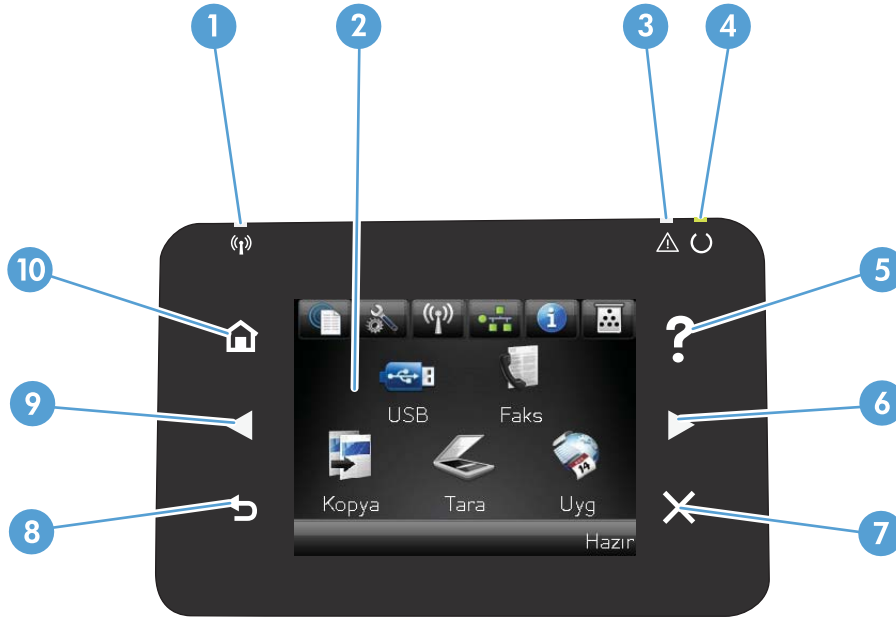





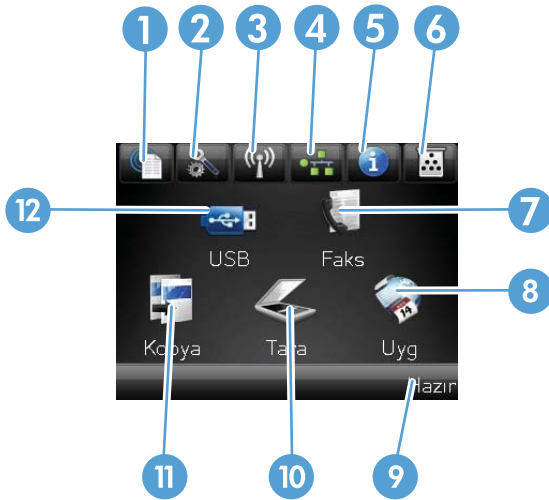

1	Dokunmatik ekran
2	Yardım düğmesi ve ışığı: kontrol paneli yardım sistemine erişim sağlar
3	Sağ ok düğmesi ve ışığı: imleci sağa kaydırır veya ekran görüntüsünü sonraki ekrana taşır NOT: Bu düğme yalnızca geçerli ekran bu özelliği kullanabiliyorsa yanar.
4	İptal düğmesi ve ışığı: ayarları temizler, geçerli işi iptal eder veya geçerli ekrandan çıkar NOT: Bu düğme yalnızca geçerli ekran bu özelliği kullanabiliyorsa yanar.
5	Kablosuz ışığı: kablosuz ağın etkin olduğunu gösterir. Ürün kablosuz ağla bağlantı kurarken ışık yanıp söner (yalnızca HP LaserJet Pro 400 MFP M425dw).
6	Dikkat ışığı: ürünle ilgili bir sorun olduğunu gösterir
7	Hazır ışığı: ürünün hazır olduğunu gösterir
8	Geri düğmesi ve ışığı: önceki ekrana geri döner NOT: Bu düğme yalnızca geçerli ekran bu özelliği kullanabiliyorsa yanar.
9	Sol ok düğmesi ve ışığı: imleci sola taşır NOT: Bu düğme yalnızca geçerli ekran bu özelliği kullanabiliyorsa yanar.
10	Ana ekran düğmesi ve ışığı: Ana ekrana erişim sağlar

Kontrol paneli Ana ekranı

Ana ekran ürün özelliklerine erişim sağlar ve ürün durumunu belirtir.

 **NOT:** Ürün yapılandırmasına bağlı olarak, Ana ekran özellikleri değişebilir. Bazı dillerde düzeni ters sırada olabilir.



- | | |
|----|---|
| 1 | <p>Web Hizmetleri  düğmesi: HP ePrint dahil HP Web Hizmetleri özelliklerine hızlı erişim sağlar</p> <p>HP ePrint, herhangi bir e-posta özellikli aygıtı kullanarak belge yazdıran ve bu belgeleri ürünün e-posta adresine gönderen bir araçtır.</p> |
| 2 | <p>Ayar  düğmesi: ana menülere erişim sağlar</p> |
| 3 | <p>Kablosuz  düğmesi: Kablosuz Menü ve kablosuz durumu bilgisine erişim sağlar (yalnızca HP LaserJet Pro 400 MFP M425dw modeli)</p> <p>NOT: Kablosuz ağa bağlandığınızda, bu simge bir grup sinyal gücü çubuğuna dönüşür.</p> |
| 4 | <p>Ağ  düğmesi: ağ ayar ve bilgilerine erişim sağlar. Ağ ayarları ekranından, Ağ Özeti sayfasını yazdırabilirsiniz.</p> |
| 5 | <p>Bilgi  düğmesi: ürün durum bilgisi sağlar. Durum özeti ekranından, Yapılandırma Raporu sayfasını yazdırabilirsiniz.</p> |
| 6 | <p>Sarf Malzemesi  düğmesi: sarf malzemelerinin durumu hakkında bilgi sağlar. Sarf malzemeleri özeti ekranından, Sarf Malzemesi Durumu sayfasını yazdırabilirsiniz.</p> |
| 7 | <p>Faks düğmesi: Faks özelliğine erişim sağlar</p> |
| 8 | <p>Uygulamalar düğmesi: doğrudan HP ePrintCenter Web sitesinden (www.hpprintcenter.com) yüklediğiniz Web uygulamalarından yazdırmak üzere Uygulamalar menüsüne erişmenizi sağlar</p> |
| 9 | <p>Ürün durumu</p> |
| 10 | <p>Tara düğmesi: tarama özelliğine erişim sağlar</p> |
| 11 | <p>Kopyala düğmesi: kopyalama özelliğine erişim sağlar</p> |
| 12 | <p>USB düğmesi: USB Flash Sürücüsü menüsüne erişim sağlar</p> |

Ürün raporlarını yazdırma

Ürün raporları ürün belleğinde bulunur. Bu sayfalar ürünle ilgili sorunları anlamaya ve çözmeye yardımcı olur.



NOT: Yükleme işlemi sırasında ürünün dili doğru ayarlanmamışsa, sayfaların desteklenen dillerden birinde yazdırılabilmesi için dili elle ayarlayabilirsiniz. Dili, kontrol panelindeki **Sistem Ayarı** menüsünü veya katıştırılmış Web sunucusunu kullanarak değiştirin.

Raporlar menüsünden ürünle ilgili çeşitli bilgi sayfalarını yazdırabilirsiniz.

1. Ürün kontrol panelindeki Ana ekrandan Ayar  düğmesine dokununuz.
2. **Raporlar** düğmesine dokununuz.
3. Yazdırmak istediğiniz raporun adına dokununuz.

Menü öğesi	Açıklama
Demo Sayfası	Baskı kalitesini gösteren bir sayfa yazdırır
Menü Yapısı	Kontrol paneli menü düzeninin bir haritasını yazdırır. Her menünün etkin ayarları listelenir.
Yapılandırma Raporu	Tüm ürün ayarlarının listesini yazdırır. Ürün bir ağa bağlıysa, ağ bilgilerini de içerir.
Sarf Malzemesi Durumu	Aşağıdaki bilgilerle birlikte, her toner kartuşunun durumunu yazdırır: <ul style="list-style-type: none">• Kalan kartuş ömrünün tahmini yüzdesi• Yaklaşık olarak kalan sayfa sayısı• HP toner kartuşlarının parça numaraları• Yazdırılan sayfa sayısı
Ağ Özeti	Tüm ürün ağ ayarlarının listesini yazdırır.
Kullanım Sayfası	PCL sayfaları, PCL 6 sayfaları, PS sayfaları, üründe yanlış alınan veya sıkışan sayfaları, tek renkli (siyah ve beyaz) veya renkli sayfaları listeleyen bir sayfa yazdırır ve sayfa sayısını rapor eder
PCL Yazı Tipi Listesi	Yüklü tüm PCL yazı tiplerinin listesini yazdırır
PS Font Listesi	Yüklü tüm PostScript (PS) yazı tiplerinin listesini yazdırır
PCL6 Yazı Tipi Listesi	Yüklü tüm PCL6 yazı tiplerinin listesini yazdırır
Servis Sayfası	Servis raporunu yazdırır

Yazıcı paylaşmayla ilgili sorumluluk reddi

HP eşdüzeyli ağ kullanımını desteklemez; bu HP yazıcı sürücülerinin değil Microsoft işletim sistemlerinin sağladığı bir işlevdir. Microsoft'a gidin: www.microsoft.com.

2 Kağıt tepsisi

- [Desteklenen kağıt boyutları](#)
- [Desteklenen kağıt türleri](#)
- [Giriş tepsilerine kağıt yerleştirme](#)

Desteklenen kağıt boyutları

Bu ürün bir dizi kağıt boyutunu destekler ve çeşitli ortamlarla uyumludur.



NOT: En iyi sonucu elde etmek için, yazdırma işleminden önce yazıcı sürücüsünde doğru kağıt boyutunu ve türünü seçin.

Tablo 2-1 Desteklenen kağıt ve yazdırma ortamı boyutları

Büyüklik ve boyutlar	Tepsi 1	Tepsi 2	İsteğe bağlı 500 sayfalık Tepsi 3	Dupleksleyici
Letter 216 x 279 mm	✓	✓	✓	✓
Legal 216 x 356 mm	✓	✓	✓	✓
A4 210 x 297 mm	✓	✓	✓	✓
A5 148 x 210 mm	✓	✓	✓	
A6 105 x 148 mm	✓	✓	✓	
B5 (JIS) 182 x 257 mm	✓	✓	✓	
Executive 184 x 267 mm	✓	✓	✓	
Postcard (JIS) 100 x 148 mm	✓			
Double Postcard (JIS) 148 x 200 mm	✓			
16K 184 x 260 mm	✓			
16K 195 x 270 mm	✓			
16K 197 x 273 mm	✓			
8,5 x 13 216 x 330 mm	✓	✓	✓	
Envelope Commercial #10 105 x 241 mm	✓			

Tablo 2-1 Desteklenen kağıt ve yazdırma ortamı boyutları (devam)

Büyükük ve boyutlar	Tepsi 1	Tepsi 2	İsteğe bağı 500 sayfalık Tepsi 3	Dupleksleyici
Envelope B5 ISO 176 x 250 mm	✓			
Envelope C5 ISO 162 x 229 mm	✓			
Envelope DL ISO 110 x 220 mm	✓			
Envelope Monarch 98 x 191 mm	✓			
Özel 76 x 127 mm - 216 x 356 mm	✓			

Desteklenen kağıt türleri

Bu ürünün desteklediği özel HP marka kağıtların tam listesi için to www.hp.com/support/ljm425series adresine gidin.

Kağıt türü (kontrol paneli)	Kağıt türü (yazıcı sürücüsü)	Tepsi 1	Tepsi 2	İsteğe bağlı 500 sayfalık Tepsi 3	Dupleksleyici
DÜZ	Düz	✓	✓	✓	✓
HP EcoSMART Lite	HP EcoSMART Lite	✓	✓	✓	✓
HAFİF 60-74 G	Hafif 60-74g	✓	✓	✓	✓
ORTA GRAMAJ 96-110 G	Orta ağırlıkta	✓	✓	✓	✓
AĞIR 111-130 G	Ağır 111-130g	✓	✓	✓	
EKSTRA AĞIR 131-175 G	Ekstra ağır 131-175g	✓			
ASETAT	Tek Renkli Lazer Asetat	✓	✓	✓	
ETİKETLER	Etiketler	✓			
ANTETLİ KAĞIT	Antetli kağıt	✓	✓	✓	✓
ÖNCEDEN BASILMIŞ	Önceden Basılmış	✓	✓	✓	✓
DELİKLİ	Delikli	✓	✓	✓	✓
RENK	Renkli	✓	✓	✓	✓
PÜRÜZLÜ	Pürüzlü	✓	✓	✓	
BOND	Bond	✓	✓	✓	✓
GERİ DÖNÜŞÜMLÜ	Geri Dönüşümlü	✓	✓	✓	✓
ZARF	Zarf	✓			

Giriş tepsilerine kağıt yerleştirme

Tepsi 1'i yerleştirin

1. Tepsi 1'i açın ve tepsinin uzantısını üründen çıkarın.

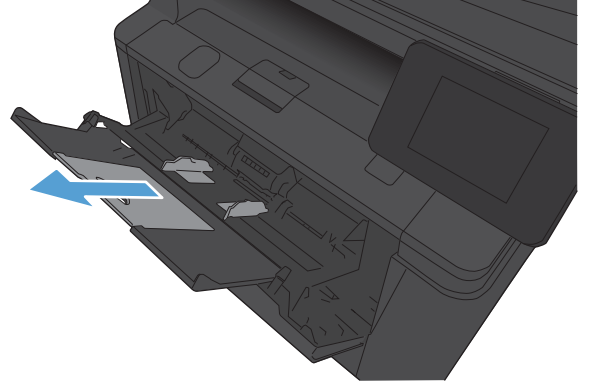

2. Uzun kağıt için, kağıdı tepside tutmayı sağlayacak uzantıyı açın.

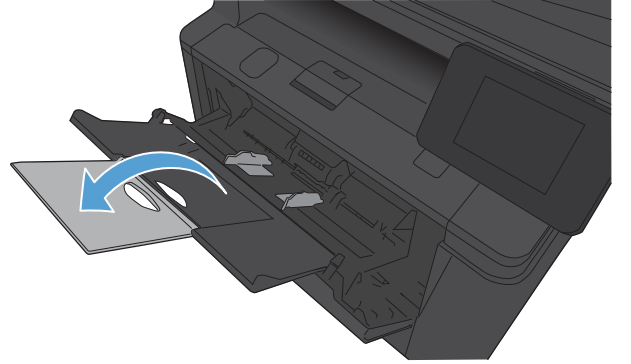

3. Kağıt yığını Teps 1'e yerleştirin ve kağıt kılavuzlarını kağıdın karşısına gelecek şekilde kaydırın.

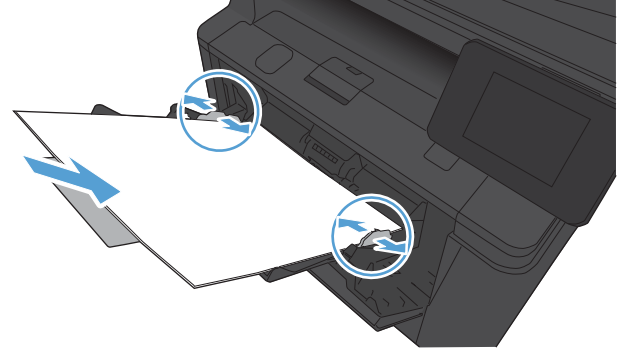

4. Kağıt yığını gidebildiği yere kadar tepsiye yerleştirin.

Tepsi 2'yi yerleştirin

1. Tepsiyi üründen çekerek çıkarın.

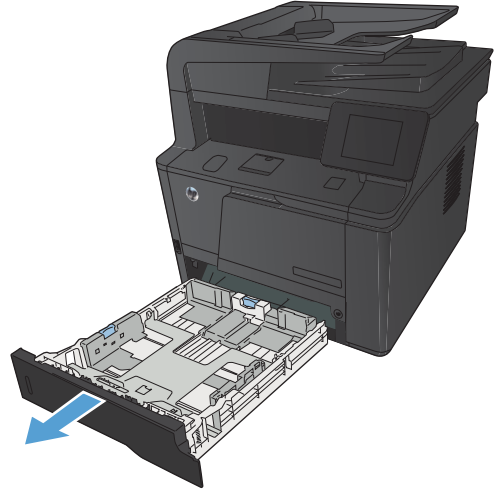

2. Mavi kulakçıkları dışa doğru iterek kağıt uzunluğu ve genişliği kılavuzlarını açın.

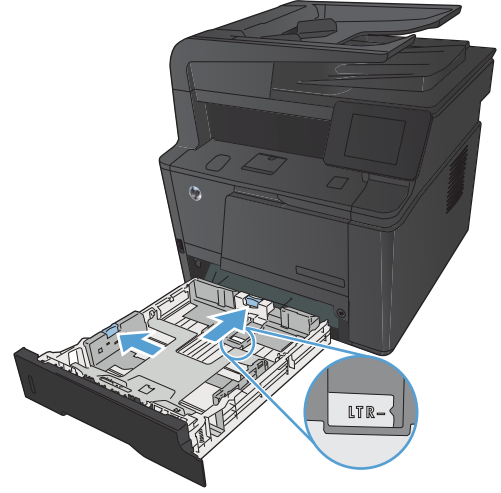

3. Legal boyutta kağıt yüklemek için, tepsinin arkasındaki açma düğmesini içeriye bastırarak ve tepsinin arkasını dışarıya çekerek tepsiyi uzatın.

NOT: Legal boyutta kağıt yüklendiğinde, tepsi ürünün ön kısmından yaklaşık 70 mm dışarı çıkar.

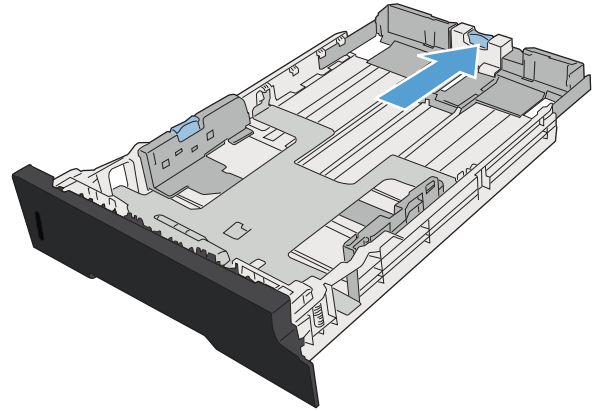

4. Kağıdı tepsiye yerleştirin ve dört köşede de düz durduğundan emin olun. Kağıt uzunluk ve genişlik kılavuzlarını kaydırarak kağıt yığınının göre ayarlayın.

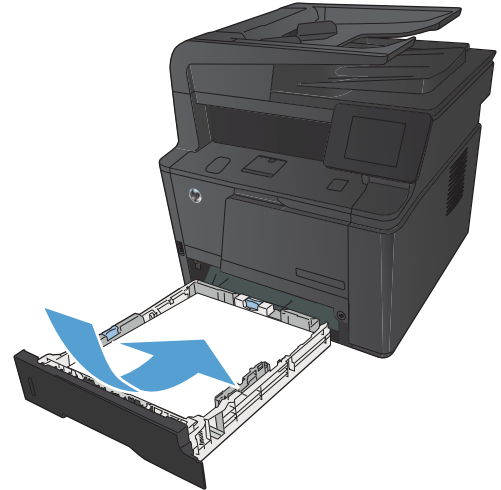

5. Kağıt yığınının tepsinin sağ yanındaki ve arkasındaki kağıt sınırı tırnaklarının altına girmesini sağlamak için kağıda bastırın.

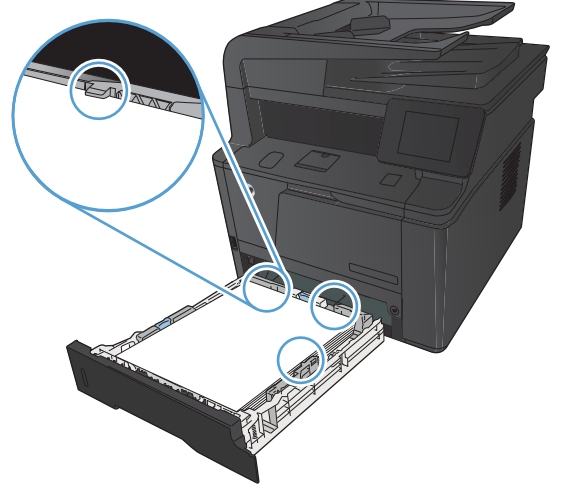

6. Tepsiyi aygıtın içine itin.

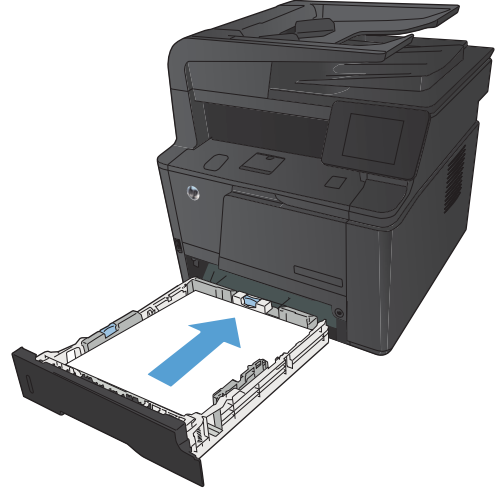

İsteğe Bağlı Tepsi 3'ü Doldurun

1. Tepsiyi üründen çekerek çıkarın.

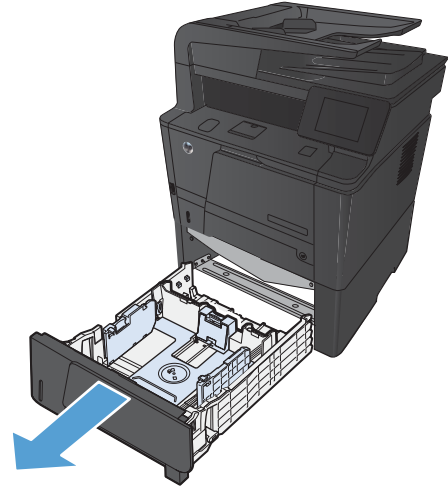

2. Mavi kulakçıkları dışa doğru iterek kağıt uzunluğu ve genişliği kılavuzlarını açın.

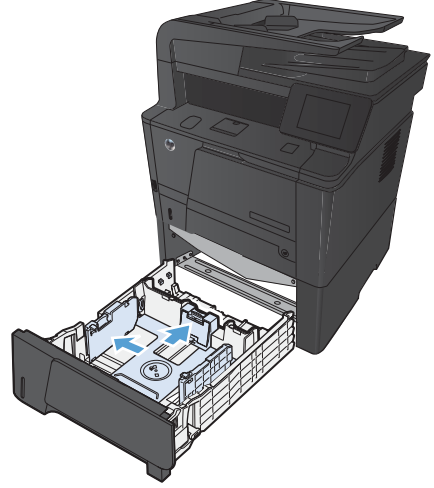

3. Legal boyutta kağıt yüklemek için, tepsinin arkasındaki açma düğmesini içeriye bastırarak ve tepsinin arkasını dışarıya çekerek tepsiyi uzatın.

NOT: Legal boyutta kağıt yüklendiğinde, tepsi ürünün ön kısmından yaklaşık 70 mm dışarı çıkar.

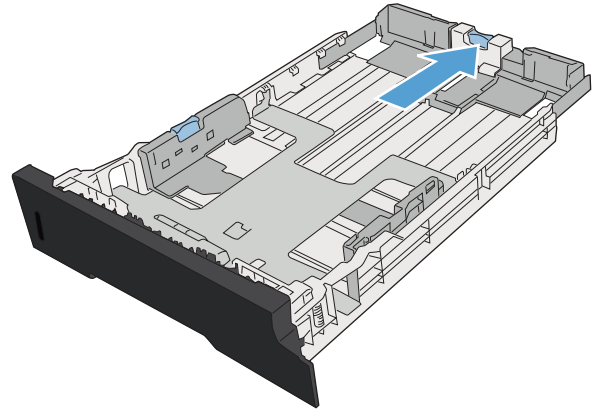

4. Kağıdı tepsiye yerleştirin ve dört köşede de düz durduğundan emin olun. Kağıt uzunluk ve genişlik kılavuzlarını kaydırarak kağıt yığınının göre ayarlayın.

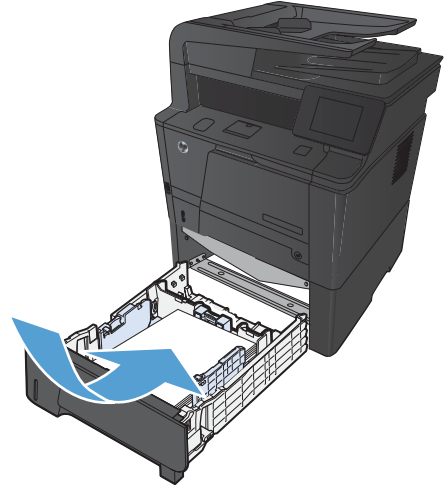

5. Kağıt yığınının tepsinin arkasındaki kağıt sınırı tırnaklarının altına girmesini sağlamak için kağıt yığınını bastırın.

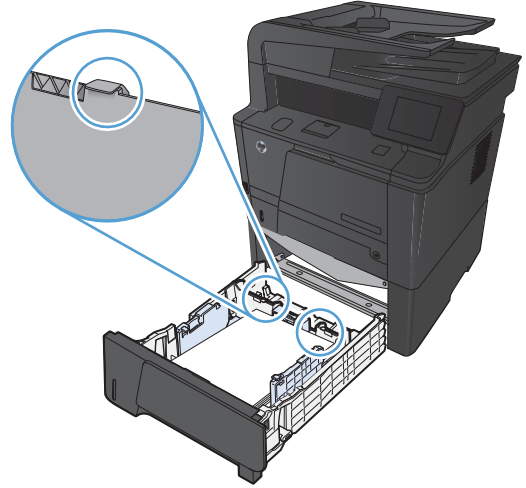

6. Tepsiyi aygıtın içine itin.

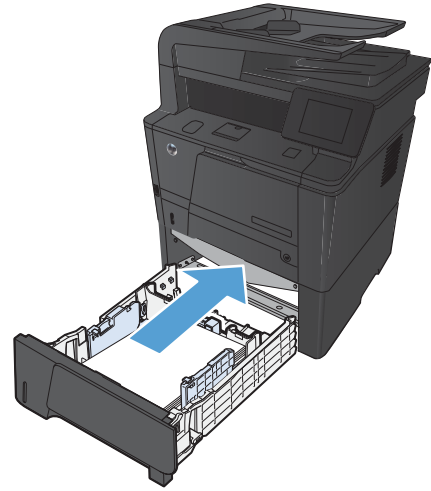

3 Yazdırma

- [Desteklenen yazıcı sürücüleri \(Windows\)](#)
- [Yazdırma işi ayarlarını değiştirme \(Windows\)](#)
- [Yazdırma işi ayarlarını değiştirme \(Mac OS X\)](#)
- [Windows için yazdırma görevleri](#)
- [Mac OS X için yazdırma görevleri](#)
- [Ek yazdırma görevleri \(Windows\)](#)
- [Ek yazdırma görevleri \(Mac OS X\)](#)
- [Arşiv kalitesinde baskılar oluşturma](#)
- [HP ePrint Kullanma](#)
- [AirPrint kullanın](#)
- [Pratik USB yazdırma](#)

Desteklenen yazıcı sürücüleri (Windows)

Yazıcı sürücüleri ürün özelliklerine erişim sağlar ve bilgisayarın ürünle iletişim kurmasına olanak verir (bir yazıcı dili kullanarak). Ek yazılımlar ve diller için aygıtın CD'sindeki yükleme notlarına ve benioku dosyalarına bakın.

HP PCL 6 sürücüsü açıklaması

- Ürün yazılımı yüklenirken otomatik olarak yüklenir
- Varsayılan sürücü olarak sağlanır
- Desteklenen tüm Windows ortamlarındaki yazdırma işlemleri için önerilir
- Pek çok kullanıcı için toplamda en iyi hızı, baskı kalitesini ve ürün özelliği desteğini sağlar
- Windows ortamlarında en iyi hızı sağlamak için tasarlanan Windows Grafik Aygıt Arabirimi (GDI) ile çalışmak üzere geliştirilmiştir
- PCL 5 tabanlı üçüncü taraf veya özel yazılım programlarıyla tam olarak uyumlu olmayabilir

HP UPD PS sürücüsü açıklaması

- www.hp.com/support/ljm425series adresinden Web'den indirilebilir
- Adobe® yazılım programlarıyla veya diğer yüksek oranda grafik içeren yazılım programlarıyla yazdırmak için önerilir
- Postscript öykünme üzerinden yazdırma gereksinimleri veya postscript flash yazı tipi için destek sağlar

HP UPD PCL 5 sürücüsü açıklaması

- www.hp.com/support/ljm425series adresinden Web'den indirilebilir
- Önceki PCL sürümleri ve eski HP LaserJet ürünleriyle uyumludur
- Üçüncü taraf veya özel yazılım programlarıyla yazdırmak için en iyi seçimdir
- Birden çok yazıcı modeliyle kullanılmak üzere tek bir sürücü sağlanması hedeflenen, şirketlere yönelik Windows ortamlarında kullanılmak amacıyla tasarlanmıştır
- Mobil Windows bilgisayarından birden çok yazıcı modeline yazdırıldığında tercih edilir

HP UPD PCL 6 sürücüsü açıklaması

- www.hp.com/support/ljm425series adresinden Web'den indirilebilir
- Desteklenen tüm Windows ortamlarındaki yazdırma işlemleri için önerilir
- Pek çok kullanıcı için toplamda en iyi hızı, baskı kalitesini ve ürün özelliği desteğini sağlar
- Windows ortamlarında en iyi hızı sağlamak için tasarlanan Windows Grafik Aygıt Arabirimi (GDI) ile çalışmak üzere geliştirilmiştir
- PCL 5 tabanlı üçüncü taraf veya özel yazılım programlarıyla tam olarak uyumlu olmayabilir

Yazdırma işi ayarlarını değiştirme (Windows)

Yazdırma işi ayarlarını değiştirme önceliği

Yazdırma ayarlarında yapılan değişikliklerin önceliği nerede yapıldıklarına göre belirlenir:



NOT: Komut ve iletişim kutusu adları yazılım programınıza bağlı olarak değişebilir.

- **Sayfa Yapısı iletişim kutusu:** Bu iletişim kutusunu açmak için, çalışmakta olduğunuz programın **Dosya** menüsünde **Sayfa Yapısı** veya buna benzer komutu tıklatın. Burada değiştirilen ayarlar, başka bir yerde değiştirilen ayarları geçersiz kılar.
- **Yazdır iletişim kutusu:** Bu iletişim kutusunu açmak için çalıştığınız programın **Dosya** menüsünde bulunan **Yazdır**, **Yazıcı Ayarları** veya benzeri bir komutu tıklatın. **Yazdır** iletişim kutusunda değiştirilen ayarlar daha düşük önceliğe sahiptir ve genellikle **Sayfa Düzeni** iletişim kutusunda yapılan değişiklikleri geçersiz kılmaz.
- **Yazıcı Özellikleri iletişim kutusu (yazıcı sürücüsü):** Yazıcı sürücüsünü açmak için **Yazdır** iletişim kutusunda **Özellikler**'i tıklatın. **Yazıcı Özellikleri** iletişim kutusunda değiştirilen ayarlar, genellikle yazdırma yazılımının başka herhangi bir bölümündeki ayarları geçersiz kılmaz. Yazdırma ayarlarının çoğunu buradan değiştirebilirsiniz.
- **Varsayılan yazıcı sürücüsü ayarları:** Varsayılan yazıcı sürücüsü ayarları **Sayfa Yapısı**, **Yazdır** veya **Yazıcı Özellikleri** iletişim kutularındaki ayarlar *değiştirilmediği sürece* tüm yazdırma işlerinde kullanılan ayarları tanımlar.
- **Yazıcı kontrol paneli ayarları:** Yazıcı kontrol panelinde değiştirilen ayarların önceliği, başka yerlerde yapılan değişikliklere göre daha düşüktür.

Tüm yazdırma işlerinin ayarlarını yazılım programı kapatılıncaya kadar geçerli olacak şekilde değiştirme

1. Yazılım programından, **Yazdır** seçeneğini belirleyin.
2. Sürücüyü seçin ve **Özellikler** veya **Tercihler**'i tıklatın.

Tüm yazdırma işleri için varsayılan ayarları değiştirme

1. **Windows XP, Windows Server 2003 ve Windows Server 2008 (varsayılan Başlat menüsü görünümünü kullanarak):** **Başlat**'ı ve sonra **Yazıcı ve Faks**'i tıklatın.
Windows XP, Windows Server 2003 ve Windows Server 2008 (Klasik Başlat menüsü görünümünü kullanarak): **Başlat**'ı, **Ayarlar**'ı ve sonra **Yazıcılar**'ı tıklatın.
Windows Vista: **Başlat**'ı, **Denetim Masası**'nı ve sonra **Donanım ve Ses** kategorisinde **Yazıcı**'yı tıklatın.
Windows 7: **Başlat**'ı ve sonra **Aygıtlar ve Yazıcılar**'ı tıklatın.
2. Sürücü simgesini sağ tıklatın ve **Yazdırma Tercihleri**'ni seçin.

Ürün yapılandırma ayarlarını deęiřtirme

1. **Windows XP, Windows Server 2003 ve Windows Server 2008 (varsayılan Bařlat menüsü görünümünü kullanarak):** **Bařlat**'ı ve sonra **Yazıcı ve Fakslar**'ı tıklatın.

Windows XP, Windows Server 2003 ve Windows Server 2008 (Klasik Bařlat menüsü görünümünü kullanarak): **Bařlat**'ı, **Ayarlar**'ı ve sonra **Yazıcılar**'ı tıklatın.

Windows Vista: **Bařlat**'ı, **Denetim Masası**'nı ve sonra **Donanım ve Ses** kategorisinde **Yazıcı**'yı tıklatın.

Windows 7: **Bařlat**'ı ve sonra **Aygıtlar ve Yazıcılar**'ı tıklatın.

2. Sürücü simgesini saę tıklatın ve **Özellikler**'i veya **Yazıcı özellikleri**'ni seçin.
3. **Aygıt Ayarları** sekmesini tıklatın.

Yazdırma işi ayarlarını değiştirme (Mac OS X)

Yazdırma işi ayarlarını değiştirme önceliği

Yazdırma ayarlarında yapılan değişikliklerin önceliği nerede yapıldıklarına göre belirlenir:



NOT: Komut ve iletişim kutusu adları yazılım programınıza bağlı olarak değişebilir.

- **Sayfa Ayarı iletişim kutusu:** Bu iletişim kutusunu açmak için **Sayfa Ayarı'nı** veya çalıştığınız programın **Dosya** menüsünden benzeri bir komutu tıklatın. Burada değiştirilen ayarlar başka bir yerde değiştirilen ayarları geçersiz kılabilir.
- **Yazdır iletişim kutusu:** Bu iletişim kutusunu açmak için, çalışmakta olduğunuz programın **Dosya** menüsünde **Yazdır**, **Sayfa Yapısı** veya buna benzer komutu tıklatın. **Yazdır** iletişim kutusunda değiştirilen ayarların önceliği daha düşüktür ve **Sayfa Yapısı** iletişim kutusunda yapılan değişiklikleri *geçersiz kılmazlar*.
- **Varsayılan yazıcı sürücüsü ayarları:** Varsayılan yazıcı sürücüsü ayarları, **Sayfa Yapısı** veya **Yazdır** iletişim kutularındaki ayarlar *değiştirilmedikleri sürece* tüm yazdırma işlerinde kullanılan ayarları tanımlar.
- **Yazıcı kontrol paneli ayarları:** Yazıcı kontrol panelinde değiştirilen ayarların önceliği, başka yerlerde yapılan değişikliklere göre daha düşüktür.

Tüm yazdırma işlerinin ayarlarını yazılım programı kapatılıncaya kadar geçerli olacak şekilde değiştirme

1. **Dosya** menüsünde **Yazdır** öğesini tıklatın.
2. **Yazıcı** menüsünde, bu ürünü seçin.
3. Ayarlar açılır listesinden, değiştirmek istediğiniz ayarları değiştirin.

Tüm yazdırma işleri için varsayılan ayarları değiştirme

1. **Dosya** menüsünde **Yazdır** öğesini tıklatın.
2. **Yazıcı** menüsünde, bu ürünü seçin.
3. Ayarlar açılır listesinden, değiştirmek istediğiniz ayarları değiştirin.
4. **Ön ayarlar** menüsünde **Farklı Kaydet...** seçeneğini tıklatın ve ön ayar için bir ad yazın.

Bu ayarlar **Ön ayarlar** menüsüne kaydedilir. Bir programı açıp yaptığınız her yazdırma işleminde, yeni ayarları kullanmak için kaydedilen ayar seçeneğini seçmeniz gerekir.

Ürün yapılandırma ayarlarını değiştirme

1. Apple menüsünde , **Sistem Tercihleri** menüsünü ve ardından **Yazdır ve Faks** simgesini tıklatın.
2. Pencerenin sol tarafından ürünü seçin.
3. **Seçenekler ve Sarf Malzemeleri** düğmesini tıklatın.
4. **Sürücü** sekmesini tıklatın.
5. Yüklenen seçenekleri yapılandırın.

Windows için yazdırma görevleri

Yazdırma kısayolu kullanma (Windows)

1. Yazılım programından, **Yazdır** seçeneğini belirleyin.
2. Ürünü seçin ve ardından **Özellikler** veya **Tercihler** düğmesini tıklayın.

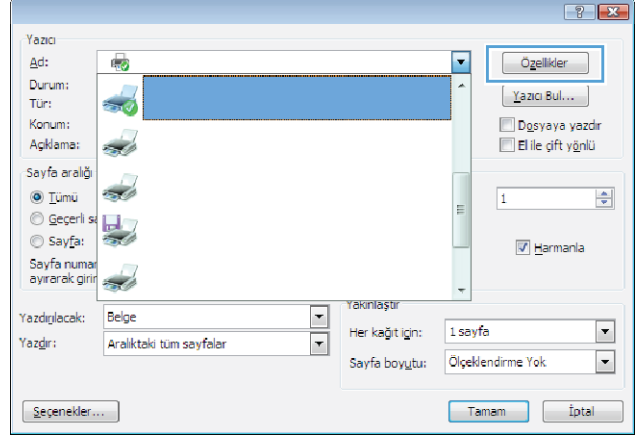

3. **Yazdırma Kısayolları** sekmesini tıklayın.

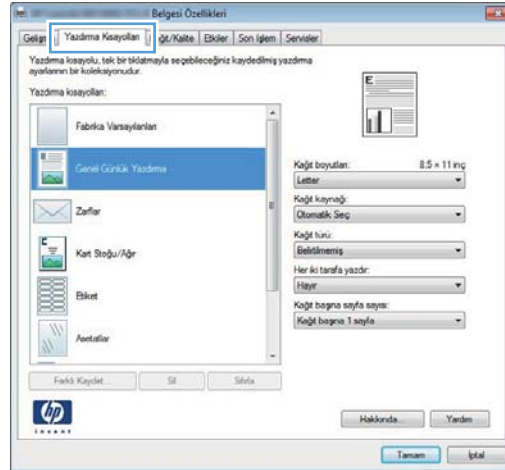

4. Kısayollardan birini seçin ve **Tamam** düğmesini tıklayın.

NOT: Bir kısayol seçtiğinizde, yazıcı sürücüsündeki diğer sekmelerde ilgili ayarlar değişir.

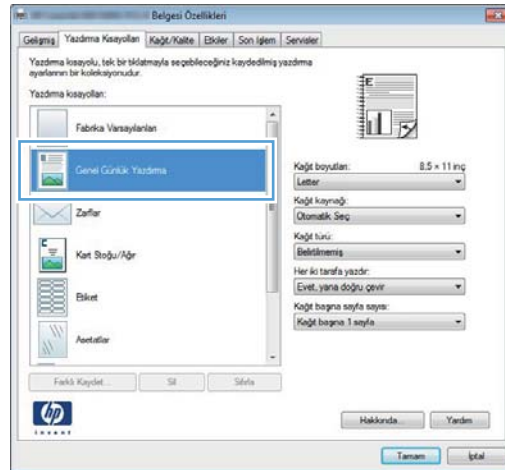

Yazdırma kısayolu oluşturma (Windows)

1. Yazılım programından, **Yazdır** seçeneğini belirleyin.
2. Ürünü seçin ve ardından **Özellikler** veya **Tercihler** düğmesini tıklayın.

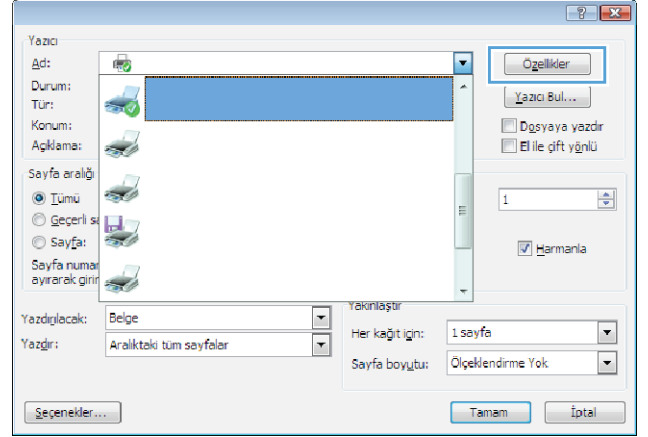

3. **Yazdırma Kısayolları** sekmesini tıklayın.

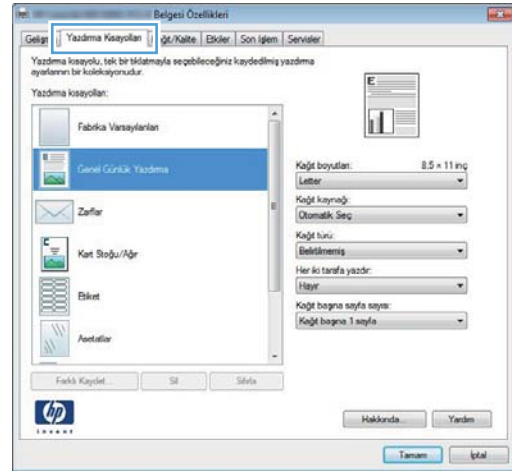

4. Temel olarak varolan bir kısayol seçin.

NOT: Ekranın sağ tarafındaki ayarlardan herhangi birini yapılandırmadan önce her zaman bir kısayol seçin. Ayarları yapılandırdıktan sonra kısayolu seçer veya farklı bir kısayolu seçerseniz, tüm ayarlarınız kaybolur.

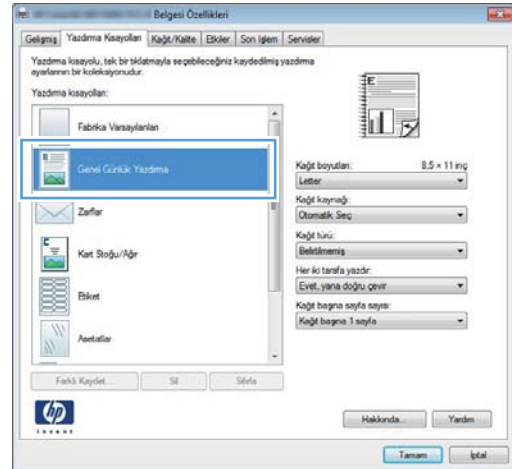

5. Yeni kısayol için yazdırma seçeneklerini belirleyin.

NOT: Yazdırma seçeneklerini bu sekmede veya yazıcı sürücüsündeki başka herhangi bir sekmeden seçebilirsiniz. Diğer sekmelerdeki seçenekleri belirledikten sonra, sonraki adıma geçmeden önce **Yazdırma Kısayolları** sekmesine dönün.

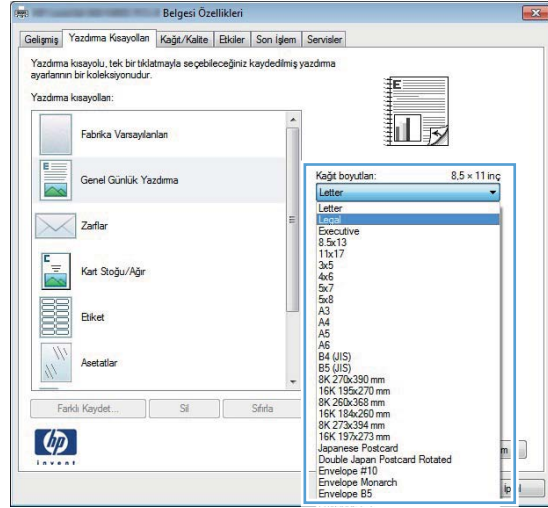

6. **Farklı Kaydet** düğmesini tıklayın.

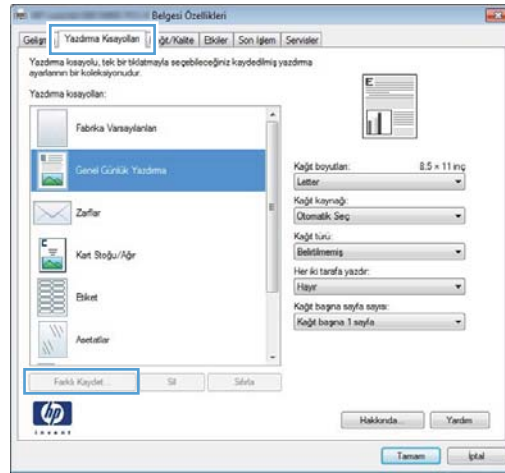

7. Kısayol için bir ad yazın ve **Tamam** düğmesini tıklayın.

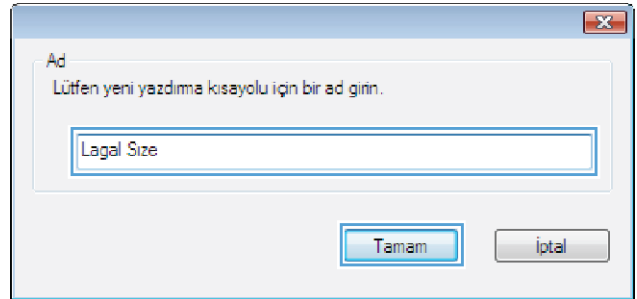

Windows'da her iki yüze el ile yazdırma

1. Yazılım programındaki **Dosya** menüsünde **Yazdır**'ı tıklayın.

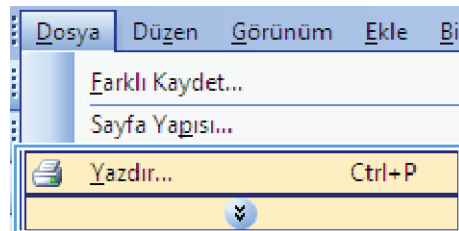

2. Ürünü seçin ve ardından **Özellikler** veya **Tercihler** düğmesini tıklayın.

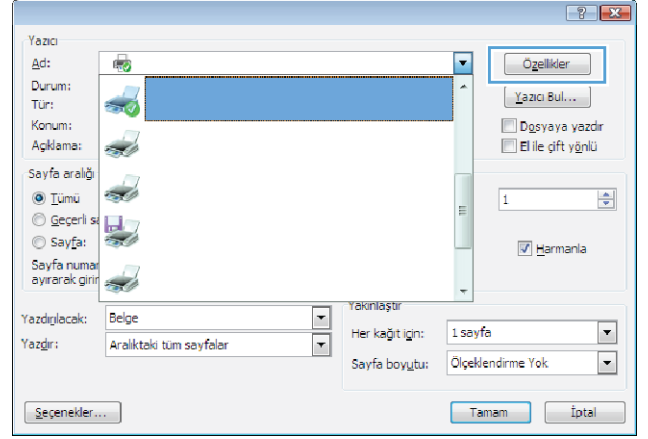

3. **Son İşlem** sekmesini tıklayın.

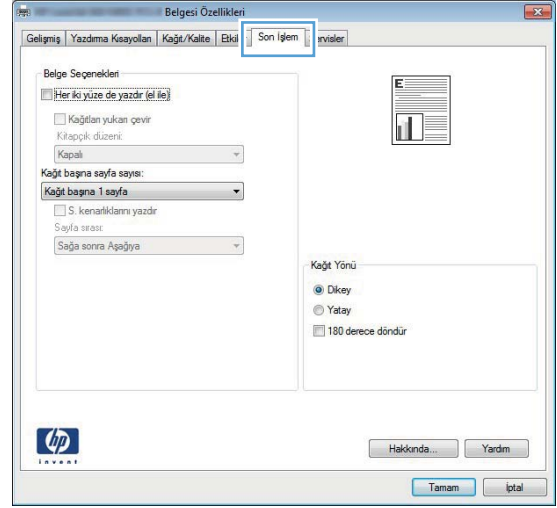

4. **Her iki yüze yazdır** onay kutusunu seçin. İş yazdırmak için **Tamam** düğmesini tıklayın.

NOT: Ürün bir dupleks modelse veya yalnızca el ile dupleks görüntüleniyorsa, **Yazıcı Özellikleri** iletişim kutusunun **Cihaz Ayarları** sekmesinde dupleks birimi doğru şekilde yüklenmemiş veya ortam türü dupleks birimi tarafından desteklenmiyor olabilir.

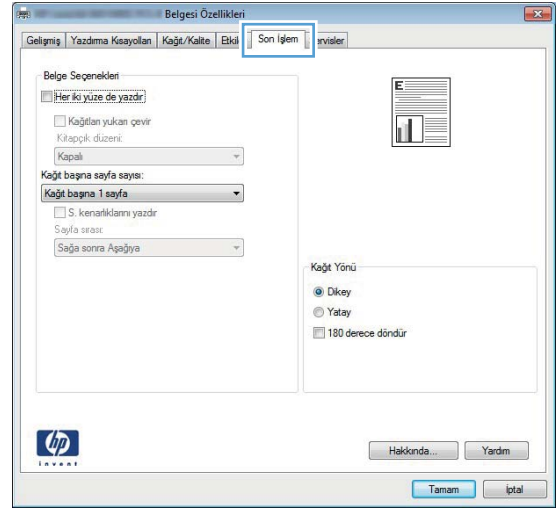

Windows'da her iki yüze el ile yazdırma



NOT: Bu ürün otomatik çift taraflı yazdırma özelliğine sahiptir. Ancak ürün, otomatik çift taraflı yazdırma için kağıt desteklenmiyorsa veya duplex birimi devre dışı bırakılmışsa, çift taraflı işleri el ile de yazdırabilir.

1. Yazılım programındaki **Dosya** menüsünde **Yazdır**'ı tıklatın.

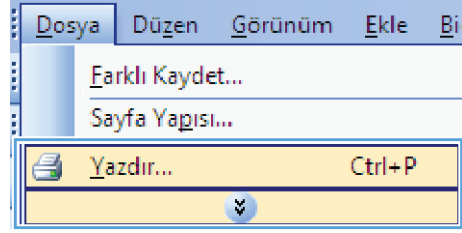

2. Ürünü seçin ve ardından **Özellikler** veya **Tercihler** düğmesini tıklatın.

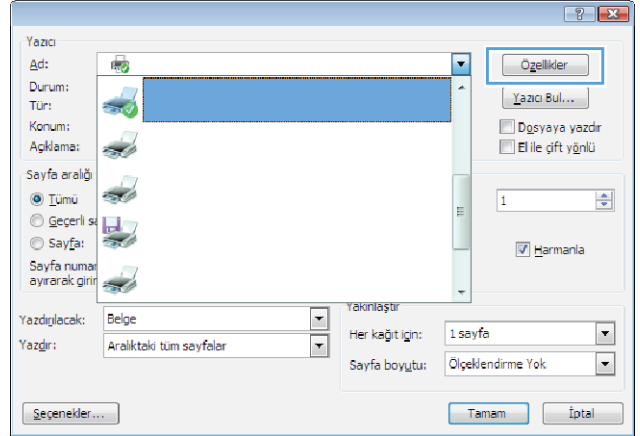

3. **Son İşlem** sekmesini tıklatın.

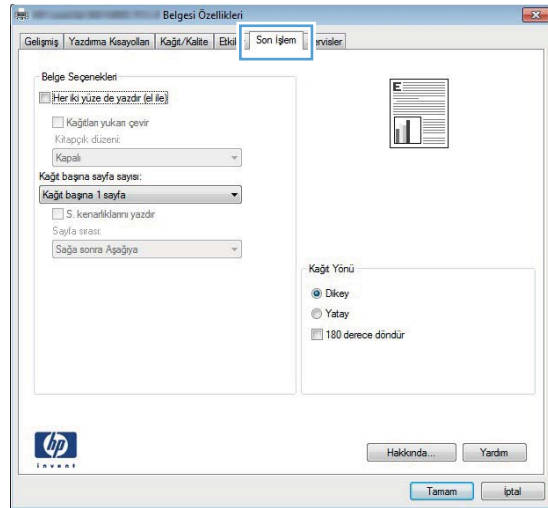

4. **Her iki yüze yazdır (el ile)** onay kutusunu seçin. İşin ilk yüzünü yazdırmak için **Tamam** düğmesini tıklayın.

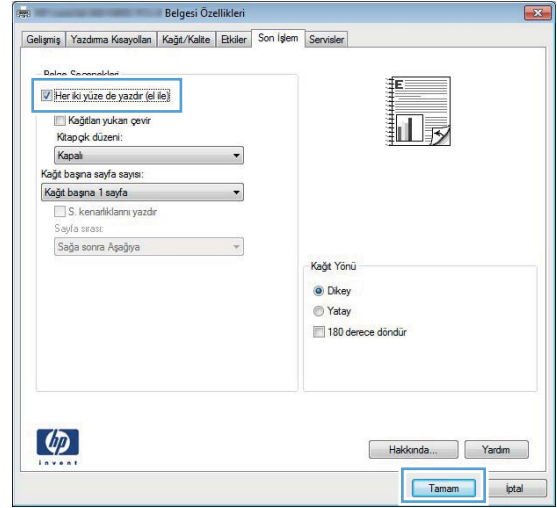

5. Yazdırılan yığını çıkış bölgesinden alın ve, yönünü koruyarak, yazdırılan yüzü aşağıya ve üst kenarı ürüne dönük olarak Tepsi 1'e yerleştirin.

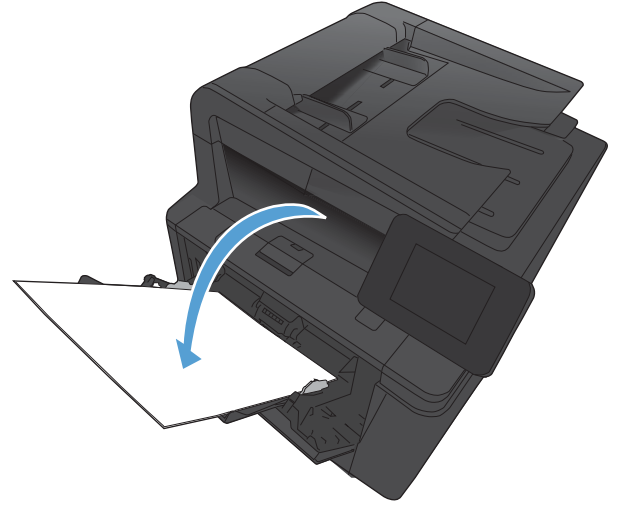

6. İşin ikinci tarafını yazdırmak için kontrol panelinde **Tamam** düğmesine basın.

Windows'da kağıt başına birden fazla sayfa yazdırma

1. Yazılım programındaki **Dosya** menüsünde **Yazdır**'ı tıklayın.

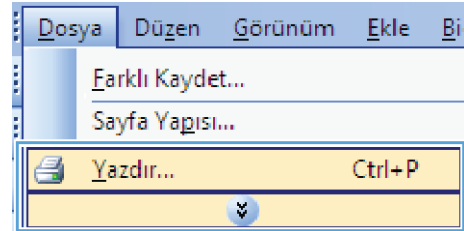

2. Ürünü seçin ve ardından **Özellikler** veya **Tercihler** düğmesini tıklayın.

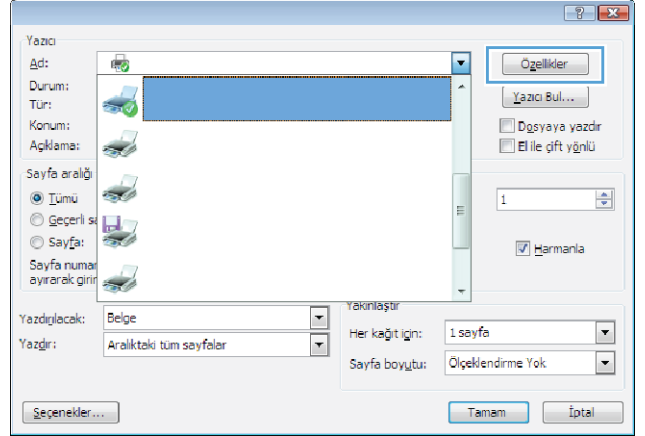

3. **Son İşlem** sekmesini tıklayın.

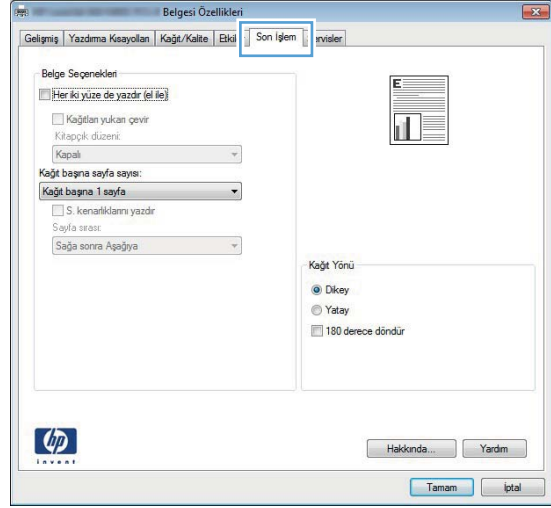

3. **Kağıt/Kalite** sekmesini tıklatın.

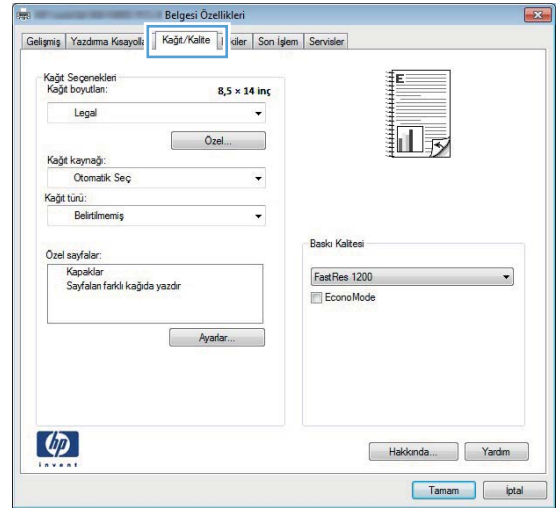

4. **Kağıt türü** açılır listesinden **Daha fazla...** seçeneğini tıklatın.

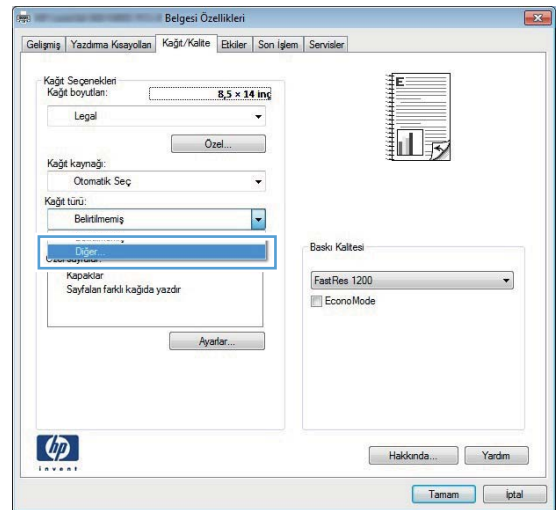

5. Kağıdınızı en iyi tanımlayan kağıt türleri kategorisini seçin.

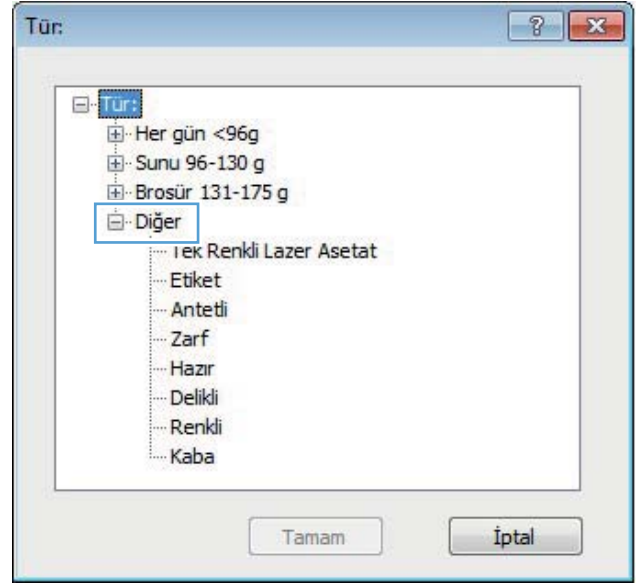

6. Kullandığınız kağıdın türü ile ilgili seçeneği belirtin ve **Tamam** düğmesini tıklayın.

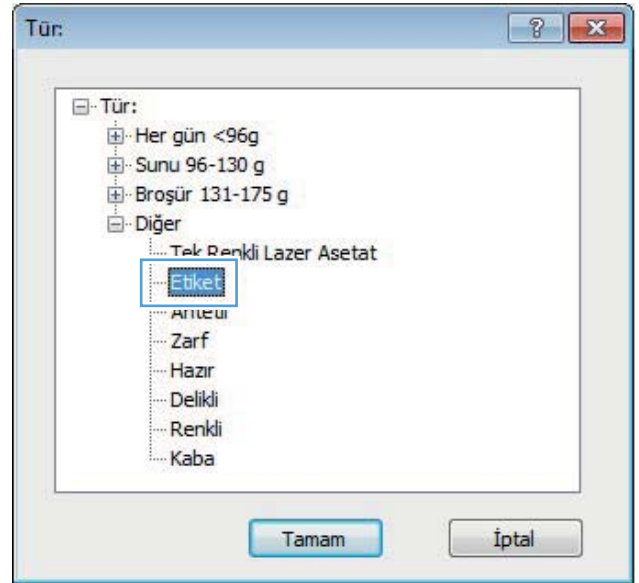

İlk ve son sayfayı farklı kağıda yazdırma (Windows)

1. Yazılım programından, **Yazdır** seçeneğini belirleyin.

2. Ürünü seçin ve **Özellikler** veya **Tercihler** düğmesini tıklayın.

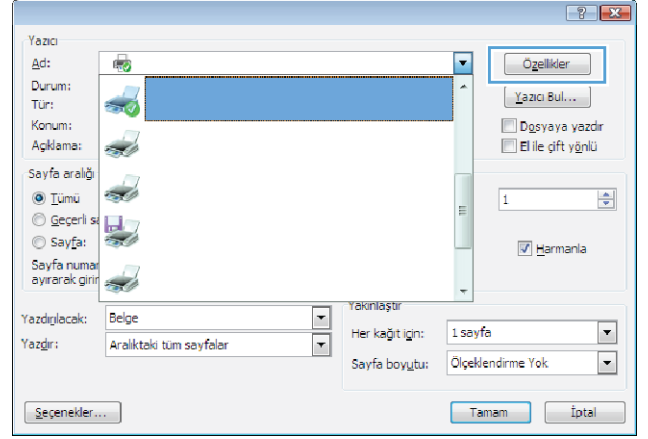

3. **Kağıt/Kalite** sekmesini tıklayın.

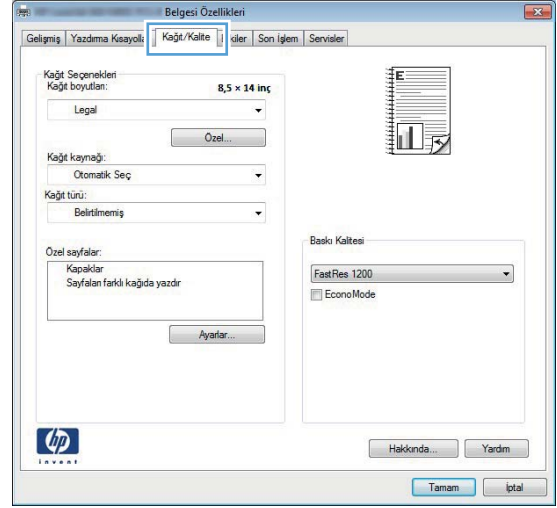

4. **Sayfaları farklı kağıda yazdır** öğesini tıklayın, ardından **Ayarlar** düğmesini tıklayarak ön kapak, diğer sayfalar ve arka kapak için gerekli ayarları seçin.

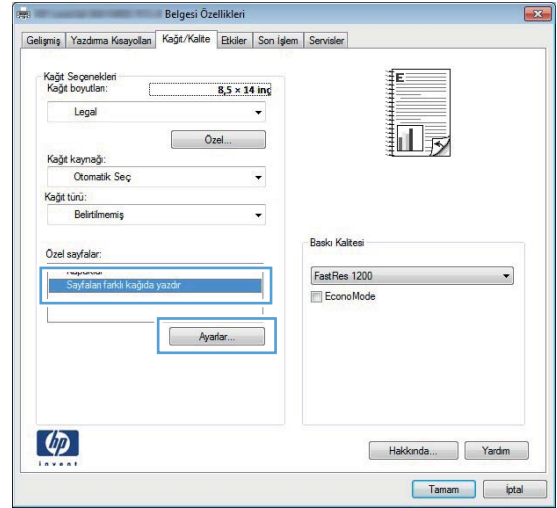

Bir belgeyi sayfa boyutuna sığacak şekilde ölçeklendirme (Windows)

1. Yazılım programından, **Yazdır** seçeneğini belirleyin.

2. Ürünü seçin ve ardından **Özellikler** veya **Tercihler** düğmesini tıklayın.

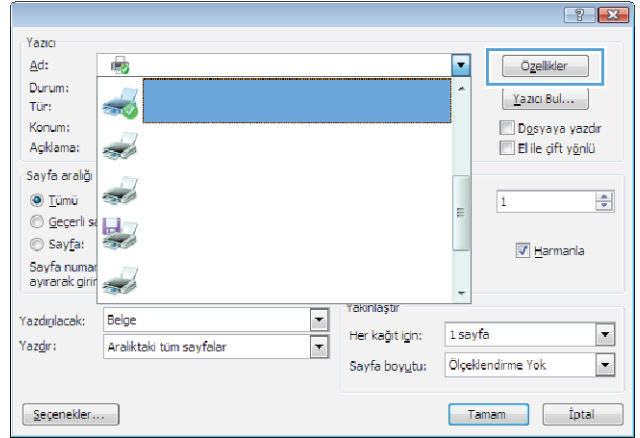

3. **Etkiler** sekmesini tıklayın.

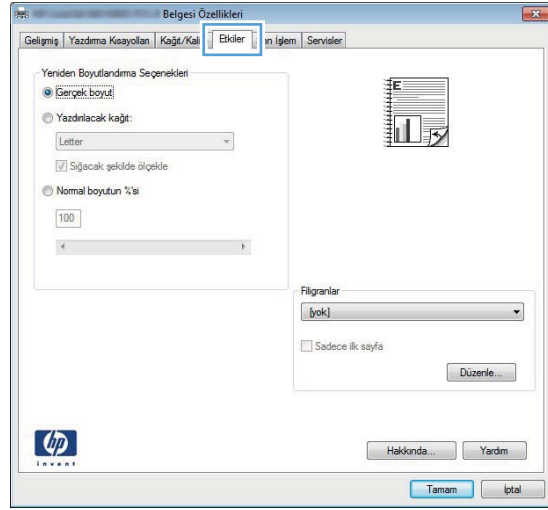

4. **Yazdırılacak Kağıt** seçeneğini belirtin, ardından açılır listeden bir boyut seçin.

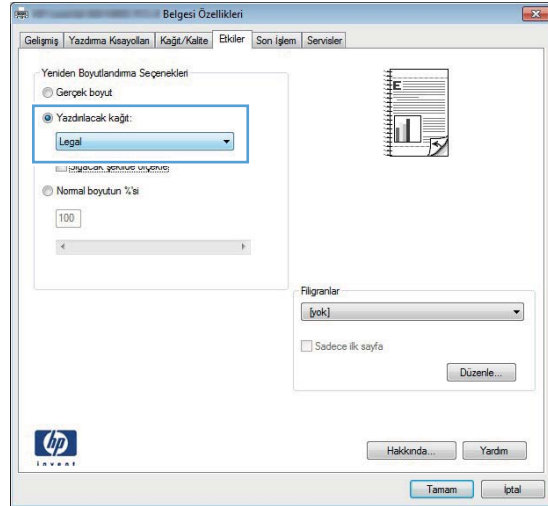

Kitapçık oluşturma (Windows)

1. Yazılım programından, **Yazdır** seçeneğini belirleyin.

2. Ürünü seçin ve **Özellikler** veya **Tercihler** düğmesini tıklayın.

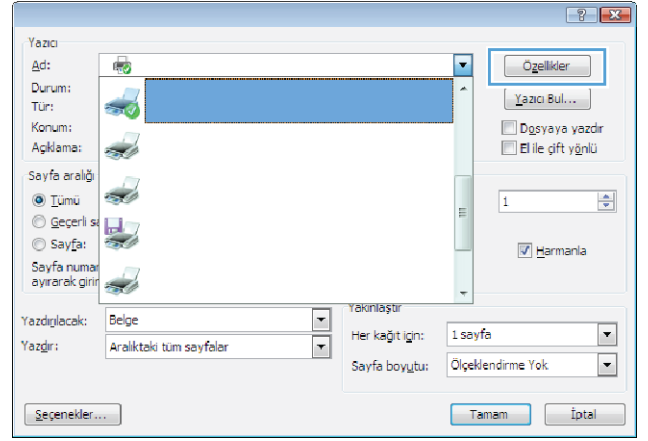

3. **Son İşlem** sekmesini tıklayın.

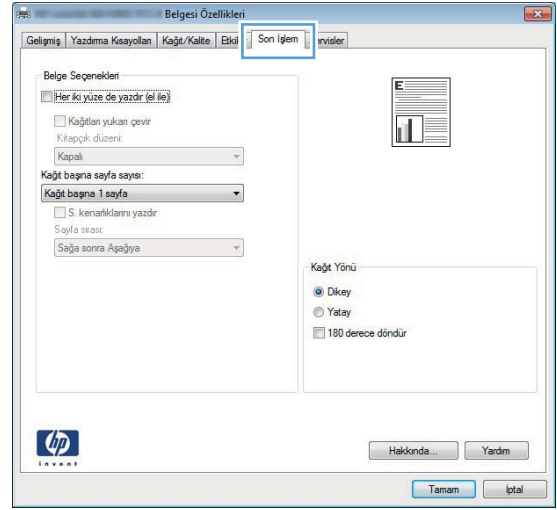

4. **Her iki yüze yazdır** veya **Her iki yüze yazdır (el ile)** onay kutusunu tıktatın.

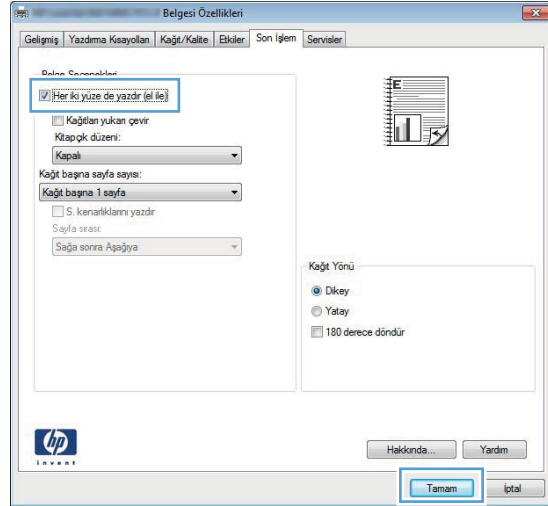

5. **Kitapçık düzeni** açılır listesinde bir ciltleme seçeneği belirleyin. **Sayfa/Yaprak** seçeneği otomatik olarak **2 Sayfa/Yaprak** değerine değişir.

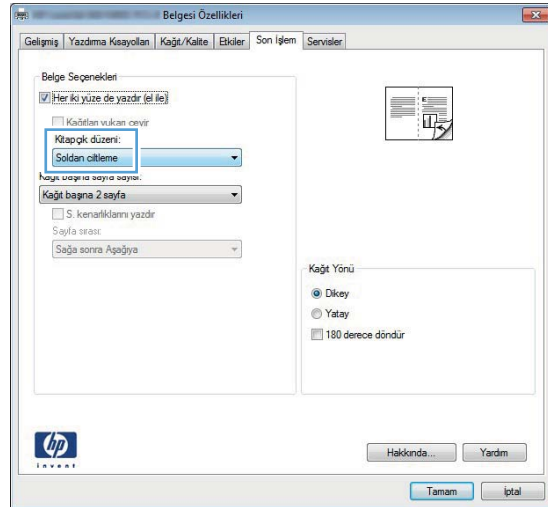

Mac OS X için yazdırma görevleri

Yazdırma önayarı kullanma (Mac OS X)

1. **Dosya** menüsünü açın, **Yazdır** seçeneğini tıklatın.
2. **Yazıcı** menüsünde bu ürünü seçin.
3. **Ön ayarlar** menüsünde, yazdırma ön ayarını seçin.
4. **Yazdır** düğmesini tıklatın.

 **NOT:** Yazıcı sürücüsünün varsayılan ayarlarını kullanmak için **standart** seçeneğini işaretleyin.

Yazdırma önayarı oluşturma (Mac OS X)

Geçerli yazıcı sürücüsü ayarlarını tekrar kullanmak üzere kaydetmek için yazdırma ön ayarlarını kullanın.

1. **Dosya** menüsünü açın, **Yazdır** seçeneğini tıklatın.
2. **Yazıcı** menüsünde bu ürünü seçin.
3. Yeniden kullanmak üzere kaydetmek istediğiniz yazdırma ayarlarını seçin.
4. **Ön ayarlar** menüsünde **Farklı Kaydet...** seçeneğini tıklatın ve ön ayar için bir ad yazın.
5. **Tamam** düğmesini tıklatın.

Her iki yüze otomatik yazdırma (Mac OS X)

1. Tepsilerden birine, baskı işini tamamlamak için yeterli miktarda kağıt yerleştirin.
2. **Dosya** menüsünü açın, **Yazdır** seçeneğini tıklatın.
3. **Yazıcı** açılır listesinde bu ürünü belirleyin.
4. **Düzen** açılır öğesini seçin.
5. **İki Taraflı** açılır listesinden ciltleme seçeneğini belirleyin.
6. **Yazdır** düğmesini tıklatın.

Her iki yüze el ile yazdırma (Mac OS X)

 **NOT:** Bu ürün otomatik çift taraflı yazdırma özelliğine sahiptir. Ancak ürün, otomatik çift taraflı yazdırma için kağıt desteklenmiyorsa veya dupleks birimi devre dışı bırakılmışsa, çift taraflı işleri el ile de yazdırabilir.

1. Yazdırma işinin yapılması için Tepsi 1'e yeterli miktarda kağıt yerleştirin.
2. **Dosya** menüsünü açın, **Yazdır** seçeneğini tıklatın.
3. **Yazıcı** açılır listesinde bu ürünü belirleyin.
4. **El İle Dupleks** açılır öğesini seçin.
5. **El İle Dupleks** onay kutusunu tıklatın ve ardından bir ciltleme seçeneğini belirleyin.

6. **Yazdır** düğmesini tıklatın. İkinci yarıyı yazdırmak için Tepsi 1'de bulunan çıktı yığınını değiştirmeden önce, bilgisayar ekranında görüntülenen açılır penceredeki yönergeleri uygulayın.
7. Ürüne gidin ve varsa Tepsi 1'deki boş kağıtları çıkarın.
8. Yazdırılan yığını, yazdırılan yüzü aşağıya ve üst kenarı ürüne dönük olarak Tepsi 1'e koyun.

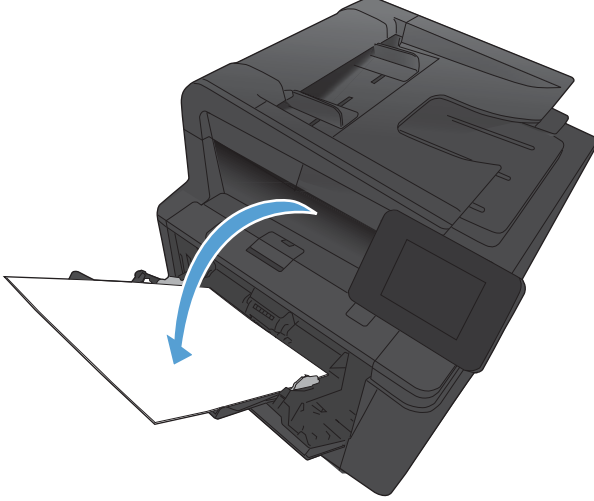

9. İstenirse, devam etmek için uygun kontrol paneli düğmesine dokununuz.

Tek bir kağıda birden fazla sayfa yazdırma (Mac OS X)

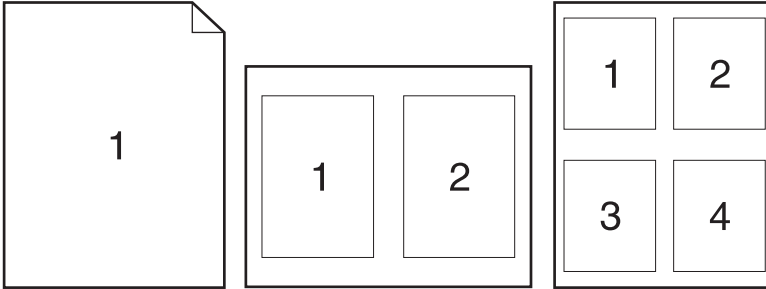

1. **Dosya** menüsünü açın, **Yazdır** seçeneğini tıklatın.
2. **Yazıcı** menüsünde bu ürünü seçin.
3. **Düzen** menüsünü açın.
4. **Yaprak başına sayfa** menüsünde, her bir kağıda yazdırmak istediğiniz sayfa sayısını seçin (1, 2, 4, 6, 9 veya 16).
5. **Düzen Yönü** alanında, yaprak üzerindeki sayfaların sırasını ve yerleşimini seçin.
6. **Kenarlıklar** menüsünden, yaprak üzerindeki her sayfanın çevresine yazdırılacak kenarlık türünü seçin.
7. **Yazdır** düğmesini tıklatın.

Sayfa yönünü seçme (Mac OS X)

1. **Dosya** menüsünü açın, **Yazdır** seçeneğini tıklatın.
2. **Yazıcı** menüsünde bu ürünü seçin.
3. **Kopyalar ve Sayfalar** menüsünde **Sayfa Yapısı** düğmesini tıklatın.
4. Kullanmak istediğiniz sayfa yönünü gösteren simgeyi ve daha sonra **Tamam** düğmesini tıklatın.
5. **Yazdır** düğmesini tıklatın.

Kağıt türünü seçme (Mac OS X)

1. **Dosya** menüsünde **Yazdır** seçeneğini tıklatın.
2. **Yazıcı** menüsünde bu ürünü seçin.
3. **Son işlem** menüsünü açın.
4. **Ortam türü** açılır listesinden bir tür seçin.
5. **Yazdır** düğmesini tıklatın.

Kapak sayfası yazdırma (Mac OS X)

1. **Dosya** menüsünü açın, **Yazdır** seçeneğini tıklatın.
2. **Yazıcı** menüsünde bu ürünü seçin.
3. **Kapak Sayfası** menüsünü açın ve kapak sayfasının yazdırılacağı konumu seçin. **Belgeden Önce** veya **Belgeden Sonra** düğmesini tıklatın.
4. **Kapak Sayfası Türü** menüsünde, kapak sayfasına yazdırılmasını istediğiniz iletiyi seçin.



NOT: Boş bir kapak sayfası yazdırmak için, **standart** seçeneğini **Kapak Sayfası Türü** menüsünden belirleyin.

5. **Yazdır** düğmesini tıklatın.

Bir belgeyi sayfa boyutuna sığacak şekilde ölçeklendirme (Mac OS X)

1. **Dosya** menüsünü açın, **Yazdır** seçeneğini tıklatın.
2. **Yazıcı** menüsünde bu ürünü seçin.
3. **Kağıt İşleme** menüsünü açın.
4. **Hedef Kağıt Boyutu** alanında **Kağıt boyutuna sığacak şekilde ölçekle** kutusunu tıklatın ve açılan listeden boyutu seçin.
5. **Yazdır** düğmesini tıklatın.

Kitapçık oluşturma (Mac OS X)

1. **Dosya** menüsünü açın, **Yazdır** seçeneğini tıklatın.
2. **Yazıcı** menüsünde bu ürünü seçin.



3. **El İle Dupleks** menüsünü açın.
4. **El İle Dupleks** kutusunu tıklatın.
5. **Kitapçık Yazdırma** menüsünü açın.
6. **Çıktıyı Kitapçık Olarak Biçimlendir** kutusunu tıklatın ve bir ciltleme seçeneğini belirleyin.
7. Kağıt boyutunu seçin.
8. **Yazdır** düğmesini tıklatın.

Ek yazdırma görevleri (Windows)

Yazdırma işini iptal etme (Windows)

1. Yazdırma işi yazdırılıyorsa, ürünün kontrol panelinde İptal  düğmesine basarak iptal edebilirsiniz.



NOT: İptal  düğmesine basıldığında ürünün işlemekte olduğu iş temizlenir. Birden fazla işlem çalışıyorsa İptal  düğmesine basılması, ürünün kontrol panelinde görüntülenen işlemi siler.

2. Bir yazılım programından veya yazdırma kuyruğundan da baskı işini iptal edebilirsiniz.
 - **Yazılım programı:** Genellikle bilgisayar ekranında baskı işini iptal etmenize izin veren bir iletişim kutusu belirir.
 - **Windows yazdırma kuyruğu:** Baskı işi bir yazdırma kuyruğunda (bilgisayar belleği) veya yazdırma kuyruklayıcıda bekliyorsa işi buradan silin.
 - **Windows XP, Server 2003 veya Server 2008: Başlat'**ı, **Ayarlar'**ı ve ardından **Yazıcı ve Fakslar'**ı tıklatın. Pencereyi açmak için ürün simgesini çift tıklatın, iptal etmek istediğiniz baskı işini sağ tıklatın ve ardından **İptal'**i tıklatın.
 - **Windows Vista: Başlat'**ı tıklatın, **Denetim Masası'nı** tıklatın ve sonra **Donanım ve Ses** altında **Yazıcı'yı** tıklatın. Pencereyi açmak için ürün simgesini çift tıklatın, iptal etmek istediğiniz baskı işini sağ tıklatın ve ardından **İptal'**i tıklatın.
 - **Windows 7: Başlat'**ı ve sonra **Aygıtlar ve Yazıcılar'**ı tıklatın. Pencereyi açmak için ürün simgesini çift tıklatın, iptal etmek istediğiniz baskı işini sağ tıklatın ve ardından **İptal'**i tıklatın.

Kağıt boyutunu seçme (Windows)

1. Yazılım programından, **Yazdır** seçeneğini belirleyin.
2. Ürünü seçin ve ardından **Özellikler** veya **Tercihler** düğmesini tıklatın.
3. **Kağıt/Kalite** sekmesini tıklatın.
4. **Kağıt boyutu** açılır listesinden bir boyut seçin.

Özel kağıt boyutu seçme (Windows)

1. Yazılım programından, **Yazdır** seçeneğini belirleyin.
2. Ürünü seçin ve ardından **Özellikler** veya **Tercihler** düğmesini tıklatın.
3. **Kağıt/Kalite** sekmesini tıklatın.
4. **Özel** düğmesini tıklatın.
5. Özel boyut için bir ad yazın ve boyutları belirtin.
 - Genişlik kağıdın kısa kenarıdır.
 - Uzunluk kağıdın uzun kenarıdır.



NOT: Tepsiyeye her zaman önce kağıdın kısa kenarını yerleştirin.

6. **Kaydet** düğmesini tıklatın ve ardından **Kapat** düğmesini tıklatın.

Filigranları yazdırma (Windows)





1. Yazılım programından, **Yazdır** seçeneğini belirleyin.
2. Ürünü seçin ve ardından **Özellikler** veya **Tercihler** düğmesini tıkkatın.
3. **Efektler** sekmesini tıkkatın.
4. **Filigranlar** açılır listesinden bir filigran seçin.

Veya, listeye yeni bir filigran eklemek için **Düzenle** düğmesini tıkkatın. Filigranın ayarlarını belirleyin ve sonra **Tamam** düğmesini tıkkatın.

5. Filigranı yalnızca ilk sayfaya yazdırmak için **Yalnızca ilk sayfa** onay kutusunu işaretleyin. Aksi durumda filigran her sayfaya yazdırılır.

Ek yazdırma görevleri (Mac OS X)

Yazdırma işini iptal etme (Mac OS X)

1. Yazdırma işi yazdırılıyorsa, ürünün kontrol panelinde İptal  düğmesine basarak iptal edebilirsiniz.
-
-  **NOT:** İptal  düğmesine basıldığında ürünün işlemekte olduğu iş temizlenir. Birden fazla yazdırma işi bekliyorsa İptal  düğmesine basılması, ürünün kontrol panelinde görüntülenen yazdırma işini siler.
2. Bir yazılım programından veya yazdırma kuyruğundan da baskı işini iptal edebilirsiniz.
 - **Yazılım programı:** Genellikle bilgisayar ekranında baskı işini iptal etmenize izin veren bir iletişim kutusu belirir.
 - **Mac yazdırma kuyruğu:** Yükleme istasyonundaki ürün simgesini çift tıklatarak yazıcı kuyruğunu açın. Yazdırma işini seçin ve **Sil**'i tıklatın.

Kağıt boyutunu seçme (Mac OS X)

1. **Dosya** menüsünde **Yazdır** seçeneğini tıklatın.
2. **Yazıcı** menüsünde bu ürünü seçin.
3. **Kopyalar ve Sayfalar** menüsünde **Sayfa Yapısı** düğmesini tıklatın.
4. **Kağıt Boyutu** açılır listesinden bir boyut seçin, ardından **Tamam** düğmesini tıklatın.
5. **Yazdır** düğmesini tıklatın.

Özel kağıt boyutu seçme (Mac OS X)

1. **Dosya** menüsünde **Yazdır** seçeneğini tıklatın.
2. **Yazıcı** menüsünde bu ürünü seçin.
3. **Kopyalar ve Sayfalar** menüsünde **Sayfa Yapısı** düğmesini tıklatın.
4. **Kağıt Boyutu** açılır listesinden **Özel Boyutları Yönet** seçeneğini belirleyin.
5. Sayfa boyutunun ebatlarını belirleyin ve daha sonra **Tamam** düğmesini tıklatın.
6. **Yazdır** düğmesini tıklatın.

Filigranları yazdırma (Mac OS X)

1. **Dosya** menüsünü açın, **Yazdır** seçeneğini tıklatın.
2. **Yazıcı** menüsünde bu ürünü seçin.
3. **Filigranlar** menüsünü açın.
4. **Filigran** onay kutusunu tıklatın.
5. Onay kutusunun altında, çeşitli filigran unsurlarını ayarlamak için açılır listeleri kullanın.
6. **Yazdır** düğmesini tıklatın.

Arşiv kalitesinde baskılar oluşturma

Arşiv yazdırma işlemi toner bulaşmasından ve tozlanmadan daha az etkilenen çıkışlar üretir. Saklamak veya arşivlemek istediğiniz belgeleri yazdırırken arşiv yazdırma özelliğini kullanın.



NOT: Arşiv kalitesinde yazdırma, birleştirme ünitesinin ısısının artırılmasıyla gerçekleştirilir. Artan ısı nedeniyle, zararın oluşmasını önlemek için ürün yarı hızda yazdırır.

1. Ürün kontrol panelindeki Ana ekrandan Ayar düğmesine dokununuz.
2. **Servis** menüsüne dokununuz.
3. **Arşiv Yazdırma** düğmesine ve sonra **Açık** düğmesine dokununuz.

HP ePrint Kullanma

Belgeleri herhangi bir e-posta özellikli aygıttan ürünün e-posta adresine e-posta eki olarak göndererek yazdırmak için HP ePrint'i kullanın.



NOT: HP ePrint'i kullanmak için ürünün bir ağa kablolu veya kablosuz bir şekilde bağlı ve Internet erişimine sahip olması gerekir.

1. HP ePrint'i kullanmak için öncelikle HP Web Hizmetlerini etkinleştirmelisiniz.
 - a. Ürün kontrol panelindeki Ana ekrandan Web Hizmetleri düğmesine dokunun.
 - b. [Web Hizmetlerini Etkinleştir](#) düğmesine dokunun.
 2. Ürünün e-posta adresini kontrol panelinde görüntülemek için [HP Web Hizmetleri](#) menüsünden [E-Posta Adresini Göster](#) düğmesine dokunun.
 3. Güvenlik ayarlarını tanımlamak ve bu ürüne gönderilen tüm HP ePrint işlerine ilişkin varsayılan yazdırma ayarlarını yapılandırmak için HP ePrintCenter Web sitesini kullanın.
 - a. www.hpeprintcenter.com adresini ziyaret edin.
 - b. **Oturum Aç**'ı tıklayıp HP ePrintCenter kimlik bilgilerinizi girin veya yeni bir hesap oluşturun.
 - c. Listedeki ürününüzü seçin veya eklemek için **+ Yazıcı ekle**'yi tıklayın. Ürünü eklemek için, ürünün e-posta adresindeki @ işaretinden önceki bölüm olan yazıcı koduna ihtiyacınız vardır. Ürün kontrol panelinden Web Hizmetleri sayfasını yazdırarak bu kodu alabilirsiniz.

Ürününüzü ekledikten sonra, ürün e-posta adresini özelleştirme seçeneğine sahip olursunuz.
- NOT:** Bu kod, HP Web Hizmetlerini etkinleştirdikten sonra yalnızca 24 saat için geçerlidir. Kodun süresi dolduğunda, HP Web Hizmetlerini tekrar etkinleştirip yeni bir kod almak için yönergeleri uygulayın.
- d. Ürününüzün beklenmedik belgeler yazdırmasını önlemek için, **ePrint Ayarları**'ni ve ardından **İzin Verilen Göndericiler** sekmesini tıklayın. **Yalnızca İzin Verilen Göndericiler**'i tıklayıp ePrint işlerinin gelmesine izin verdiğiniz e-posta adreslerini ekleyin.
 - e. Bu ürüne gönderilen tüm ePrint işleri için varsayılan ayarları belirlemek üzere, **ePrint Ayarları, Yazdırma Seçenekleri**'ni tıklayın ve kullanmak istediğiniz ayarları seçin.
4. Bir belge yazdırmak için, belgeyi ürünün e-posta adresine gönderilen bir e-posta iletisine ekleyin. Hem e-posta iletisi hem de ek yazdırılır.

AirPrint kullanın

Apple'ın AirPrint özelliğini kullanarak doğrudan yazdırma, iOS 4.2 veya sonraki sürümlerde desteklenmektedir. Bir iPad (iOS 4.2), iPhone (3GS veya üstü) ya da iPod touch (üçüncü nesil veya üstü) aygıtından aşağıdaki uygulamalarda ürüne doğrudan yazdırmak için AirPrint'i kullanın:

- Posta
- Fotoğraflar
- Safari
- Belirli üçüncü taraf uygulamaları

AirPrint'i kullanmak için, ürün bir ağa bağlı olmalı veya bir wireless direct bağlantısı aracılığıyla bağlı olmalıdır. AirPrint kullanımı ve AirPrint ile uyumlu HP ürünleri hakkında daha fazla bilgi için www.hp.com/go/airprint adresini ziyaret edin.



NOT: AirPrint'i kullanmak için ürün yazılımını yükseltmeniz gerekebilir. www.hp.com/support/ljm425series sitesini ziyaret edin.

Pratik USB yazdırma

1. USB sürücüsünü ürünün ön tarafındaki USB bağlantı noktasına takın.

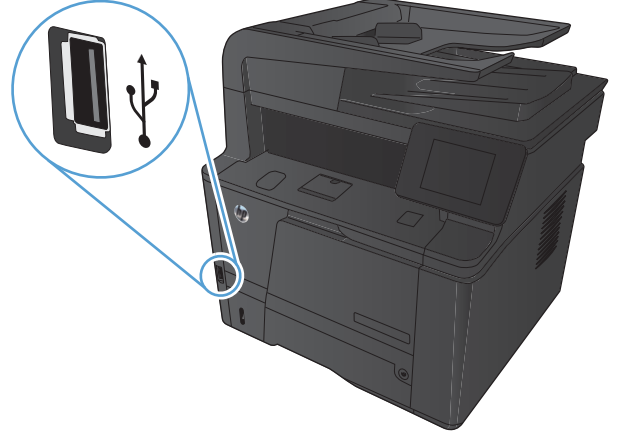

2. **USB Flash Sürücüsü** menüsü açılır. Seçenekler arasında gezinmek için ok düğmelerine dokunun.
 - **Belgeleri Yazdır**
 - **Fotoğraf Görüntüle ve Yazdır**
 - **USB Sürücüsüne Tara**
3. Belgeyi yazdırmak için, **Belgeleri Yazdır** ekranına dokunun ve USB sürücüsünde belgenin depolandığı klasörün adına dokunun. Özet ekranı açıldığında, ekrana dokunarak ayarları yapabilirsiniz. Belgeyi yazdırmak için **Yazdır** düğmesine dokunun.
4. Fotoğrafları yazdırmak için, **Fotoğraf Görüntüle ve Yazdır** ekranına dokunun ve yazdırmak istediğiniz her fotoğrafın önizleme görüntüsüne dokunun. **Bitti** düğmesine dokunun. Özet ekranı açıldığında, ekrana dokunarak ayarları yapabilirsiniz. Fotoğrafları yazdırmak için **Yazdır** düğmesine dokunun.
5. Yazdırılan işi çıkış bölmesinden alın ve USB sürücüsünü çıkarın.

4 Kopyalama

- [Tek bir kopya alma](#)
- [Birden çok kopya alma](#)
- [Birden çok sayfalı bir orijinali kopyalama](#)
- [Kopyalama işini harmanlama](#)
- [Her iki yüze yazdırma \(dupleks\)](#)
- [Kopyayı küçültme veya büyütme](#)
- [Kimlik kartlarını kopyalama](#)
- [Kopya kalitesini en iyi duruma getirme](#)
- [Kopyaların koyuluğunu veya açıklığını ayarlama](#)
- [Taslak modunda kopyalama](#)
- [Özel kağıda kopyalama için kağıt boyutu ve türünü ayarlama](#)
- [Yeni varsayılan kopyalama ayarlarını belirleme](#)
- [Varsayılan kopyalama ayarlarını geri yükleme](#)

Tek bir kopya alma

1. Belgeyi tarayıcı camına veya belge besleyiciye yerleştirin.

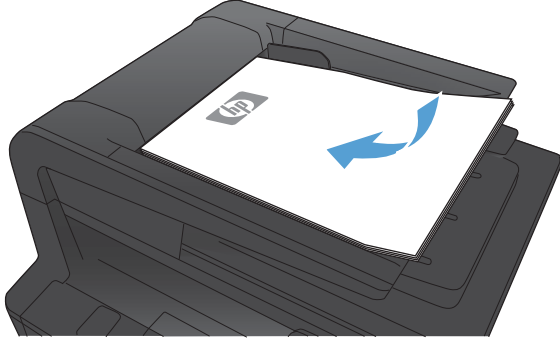

2. Belgeyi belge besleyiciye yerleřtirdiyseviz, kılavuzları kağıdı saracak şekilde ayarlayın.

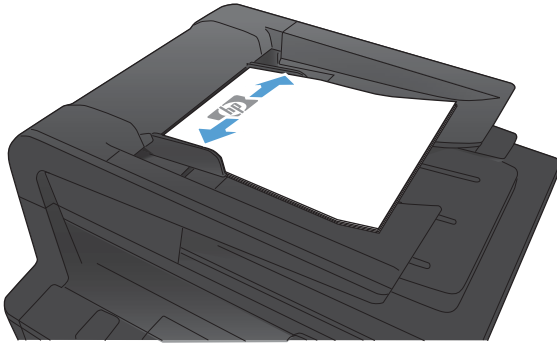

3. Ürün kontrol panelindeki Ana ekrandan **Kopyala** düğmesine dokununuz.
4. Kopyalamayı başlatmak için **Kopyalama Başlat** düğmesine dokununuz.

Birden çok kopya alma

1. Belgeyi tarayıcı camına veya belge besleyiciye yerleştirin.

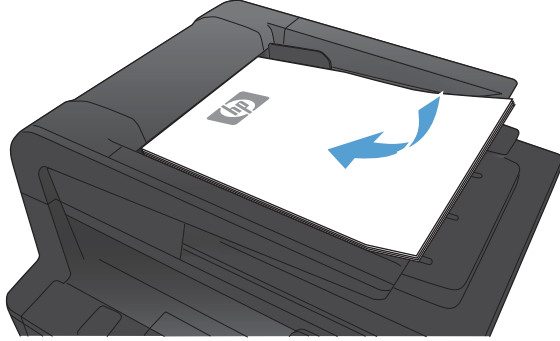

2. Belgeyi belge besleyiciye yerleřtirdiyseviz, kılavuzları kağıdı saracak şekilde ayarlayın.

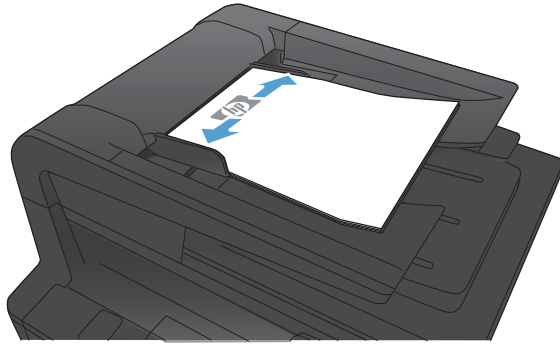

3. Ürün kontrol panelindeki Ana ekrandan **Kopyala** düğmesine dokunun.
4. Kopya sayısını deęiřtirmek için oklara dokunun veya varolan numaraya dokunun ve kopya sayısını yazın.
5. Kopyalamayı başlatmak için **Kopyalama Başlat** düğmesine dokunun.

Birden çok sayfalı bir orijinali kopyalama

1. Orijinalleri belge besleyiciye yüzü yukarı bakacak şekilde yerleştirin.

NOT: Belge besleyicisi kapasitesi en fazla 50 yaprak 75 g/m² kağıttır.

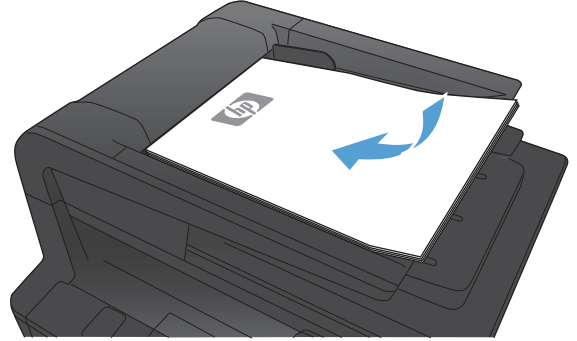

2. Kılavuzları kağıda dayanacak şekilde ayarlayın.

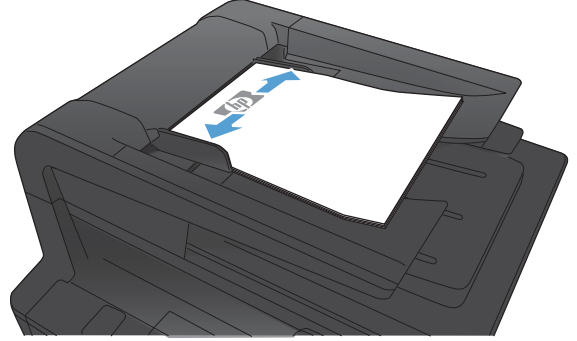

3. Ürün kontrol panelindeki Ana ekrandan **Kopyala** düğmesine dokunun.
4. Kopyalamayı başlatmak için **Kopyalama Başlat** düğmesine dokunun.

Kopyalama işini harmanlama

1. Belgeyi tarayıcı camına veya belge besleyiciye yerleştirin.

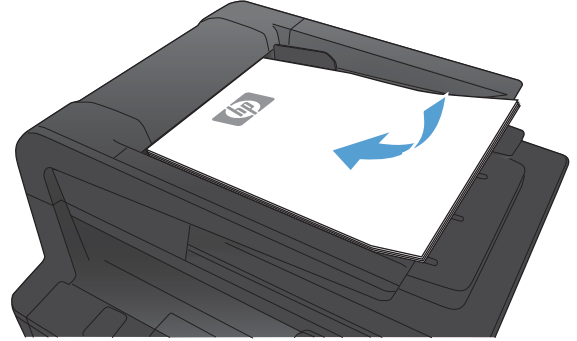

2. Ürün kontrol panelindeki Ana ekrandan **Kopyala** düğmesine dokunun.
3. **Ayarlar** düğmesine dokunun ve sonra **Harmanlama** düğmesine giderek dokunun. Seçenekler arasında gezinmek için ok düğmelerine dokunun ve sonra seçmek için bir seçeneğe dokunun.
4. Kopyalamayı başlatmak için **Kopyalama Başlat** düğmesine dokunun.

Her iki yüze yazdırma (dupleks)

1. Belgenin ilk sayfasını tarayıcı camına veya tüm belgeyi belge besleyiciye yerleştirin.

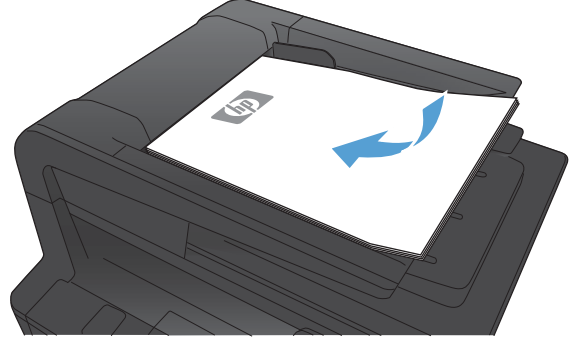

2. Ürün kontrol panelindeki Ana ekrandan **Kopyala** düğmesine dokunun.
3. **Ayarlar** düğmesine ve sonra **Çift Taraflı** düğmesine dokunun.
4. Kullanmak istediğiniz dupleksleme seçeneğini belirleyin. Örneğin çift taraflı bir orijinal belgeyi çift taraflı çıktı olarak kopyalamak için **Çift Taraflıdan Çift Taraflıya** seçeneğini belirleyin.
5. Kopyalamayı başlatmak için **Kopyalama Başlat** düğmesine dokunun.

Kopyayı küçültme veya büyütme

1. Belgeyi tarayıcı camına veya belge besleyiciye yerleştirin.

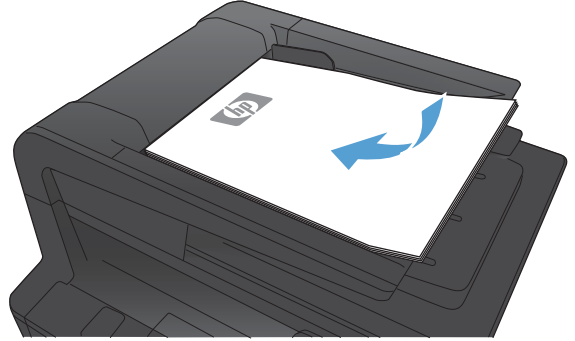

2. Ürün kontrol panelindeki Ana ekrandan **Kopyala** düğmesine dokunun.
3. **Ayarlar** düğmesine ve sonra **Küçült/Büyüt** düğmesine dokunun. Seçenekler arasında gezinmek için ok düğmelerine dokunun ve sonra seçmek için bir seçeneğe dokunun.
4. Kopyalamayı başlatmak için **Kopyalama Başlat** düğmesine dokunun.

Kimlik kartlarını kopyalama

Kimlik kartlarının veya diğer küçük belgelerin her iki tarafını bir kağıt sayfasının aynı tarafına kopyalamak için, **Kimlik Kopyala** özelliğini kullanın. Ürün, ilk tarafı kopyalamanızı ve sonra ikinci tarafı tarayıcı camının farklı bir yerine yerleştirip yeniden kopyalamanızı ister. Ürün her iki görüntüyü de aynı anda tarar.

1. Belgeyi tarayıcı camının sol arka köşesine yerleştirin.



2. Ürün kontrol panelindeki Ana ekrandan **Kopyala** düğmesine dokunun.
3. **Kimlik Kopyala** düğmesine dokunun.
4. Kopyalamayı başlatmak için **Kopyalama Başlat** düğmesine dokunun.
5. Ürün, sonraki sayfayı tarayıcı camının farklı bir bölümüne yerleştirmenizi ister.



6. Kopyalanacak daha başka sayfanız varsa **Tamam** düğmesine dokunun veya bu son sayfaysa **Bitti** düğmesine dokunun.
7. Ürün tüm sayfaları bir kağıt sayfasının tek tarafına kopyalar.

Kopya kalitesini en iyi duruma getirme

Aşağıdaki renk kalitesi ayarları kullanılabilir.

- **Otomatik Seç:** Kopyalama kalitesi sizin için önemli olmadığında bu ayarı kullanın. Bu, varsayılan ayardır.
- **Karışık:** Metin ve grafik karışımı içeren belgeler için bu ayarı kullanın.
- **Metin:** Ağırlıklı olarak metin içeren belgeler için bu ayarı kullanın.
- **Resim:** Ağırlıklı olarak grafik içeren belgeler için bu ayarı kullanın.

1. Belgeyi tarayıcı camına veya belge besleyiciye yerleştirin.

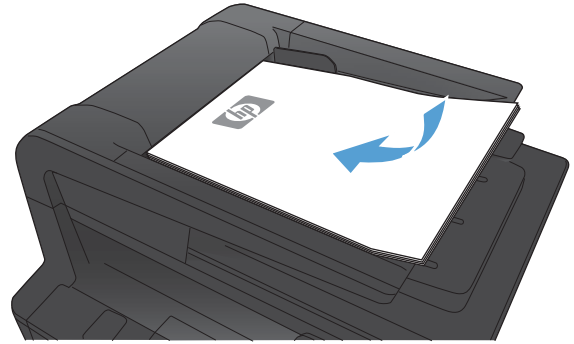

2. Ürün kontrol panelindeki Ana ekrandan **Kopyala** düğmesine dokunun.
3. **Ayarlar** düğmesine dokunun ve sonra **Optimal Hale Getir** düğmesine giderek dokunun. Seçenekler arasında gezinmek için ok düğmelerine dokunun ve sonra seçmek için bir seçeneğe dokunun.
4. Kopyalamayı başlatmak için **Kopyalama Başlat** düğmesine dokunun.

Kopyaların koyuluđunu veya aıklıđını ayarlama

1. Belgeyi tarayıcı camına veya belge besleyiciye yerleřtirin.

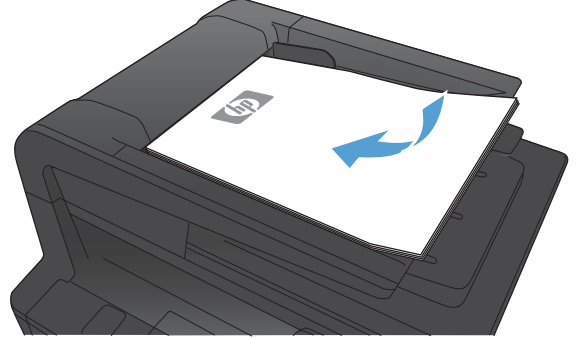

2. Ürün kontrol panelindeki Ana ekrandan **Kopyala** düğmesine dokunun.
3. Özet ekranında ayarı deđiřtirmek için ok düğmelerine dokunun.
4. Kopyalamayı başlatmak için **Kopyalama Başlat** düğmesine dokunun.

Taslak modunda kopyalama

Taslak modunu kullanmanız, daha az toner harcıyıp sayfa başına maliyeti düşürebilir. Bununla birlikte, taslak modunun kullanılması baskı kalitesini de düşürebilir.

HP, taslak modunun sürekli kullanılmasını önermez. Taslak modu tam zamanlı kullanılırsa, toner, toner kartuşundaki mekanik parçalardan daha uzun dayanabilir. Baskı kalitesi düşmeye başlar ve kabul edilemez bir düzeye gelirse toner kartuşunu değiştirebilirsiniz.

1. Belgeyi tarayıcı camına veya belge besleyiciye yerleştirin.

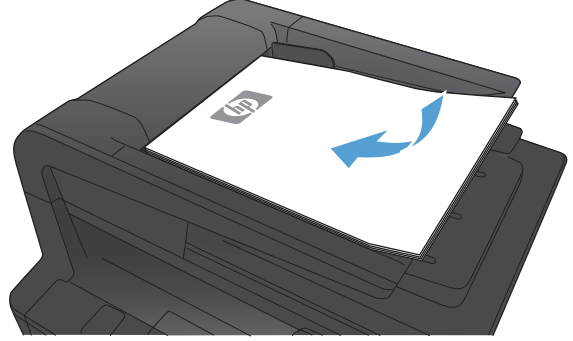

2. Ürün kontrol panelindeki Ana ekrandan **Kopyala** düğmesine dokunun.
3. **Ayarlar** düğmesine dokunun.
4. **Taslak Modu** düğmesine gidin ve dokunun.
5. **Açık** düğmesine dokunun.
6. Kopyalamayı başlatmak için **Kopyalama Başlat** düğmesine dokunun.

Özel kağıda kopyalama için kağıt boyutu ve türünü ayarlama

1. Ürün kontrol panelindeki Ana ekrandan **Kopyala** düğmesine dokunun.



2. **Ayarlar** düğmesine dokunun ve sonra **Kağıt** düğmesine giderek dokunun.
3. Kağıt boyutları listesinden, Tepsi 1'deki kağıt boyutunun adına dokunun.
4. Kağıt türleri listesinden, Tepsi 1'deki kağıt türünün adına dokunun.
5. Kopyalamayı başlatmak için **Kopyalama Başlat** düğmesine dokunun.

Yeni varsayılan kopyalama ayarlarını belirleme

Herhangi bir kopyalama ayarları kombinasyonunu, her iş için kullanılacak varsayılan ayarlar olarak kaydedebilirsiniz.

1. Ürün kontrol panelindeki Ana ekrandan **Kopyala** düğmesine dokunun.



2. **Ayarlar** düğmesine dokunun.
3. Kopyalama ayarlarını tercihlerinizi karşılayacak şekilde yapılandırın ve daha sonra **Yeni Varsayılan Olarak Ayarla** düğmesine gidip dokunun.
4. **Evet** düğmesine dokunun.

Varsayılan kopyalama ayarlarını geri yükleme

Fabrika varsayılan kopyalama ayarlarını geri yüklemek için bu yordamı kullanın.

1. Ürün kontrol panelindeki Ana ekrandan **Kopyala** düğmesine dokunun.



2. **Ayarlar** düğmesine dokunun.
3. **Varsayılanları Yükle** düğmesine gidin ve dokunun.
4. Varsayılanları geri yüklemek için **Tamam** düğmesine dokunun.

5 Tarama

- [HP Tarama yazılımını kullanarak tarama \(Windows\)](#)
- [HP Tarama yazılımını kullanarak tarama \(Mac OS X\)](#)
- [USB flash diske tarama](#)
- [Ağ klasörüne tarama ve e-postaya tarama özelliklerinin kurulumu](#)
- [Ağ klasörüne tarama](#)
- [E-postaya tarama](#)
- [Başka yazılım kullanarak tarama](#)

HP Tarama yazılımını kullanarak tarama (Windows)

1. Bilgisayarın masaüstünde, **HP Tarama** simgesini çift tırlatın.
2. Bir tarama kısayolu seçin ve gerekirse ayarları düzenleyin.
3. **Tara**'yı tırlatın.

 **NOT:** Diğer seçeneklere erişmek için **Gelişmiş Ayarlar**'ı tırlatın.

Özel bir ayar kümesi oluşturup kısayol listesine kaydetmek için **Yeni Kısayol Oluştur**'u tırlatın.

HP Tarama yazılımını kullanarak tarama (Mac OS X)

1. **Uygulamalar** klasörünü açın ve **Hewlett-Packard**'ı tıklatın. **HP Tarama**'yı çift tıklatın.
2. **HP Tarama** menüsünü açın ve **Tercihler**'i tıklatın. **Tarayıcı** açılan menüsünde, listeden bu ürünü seçin ve **Devam**'ı tıklatın.
3. Görüntü ve metin için kabul edilebilir sonuçlar veren standart ön ayarları kullanmak için, **Tara** düğmesini tıklatın.

Resim veya metin belgeleri için iyileştirilmiş ön ayarları kullanmak üzere, **Tarama Ön Ayarları** açılan menüsünü seçin. Ayarları yapmak için, **Düzenle** düğmesini tıklatın. Taramaya hazır olduğunuzda **Tara** düğmesini tıklatın.

4. Daha fazla sayfa taramak için, sonraki sayfayı yerleştirin ve **Tara**'yı tıklatın. Geçerli listeye yeni sayfalar eklemek için **Listeye Ekle**'yi tıklatın. Tüm sayfaları tarayana dek bu işlemi tekrar edin.
5. **Kaydet** düğmesini tıklatın ve bilgisayarınızda dosyayı kaydetmek istediğiniz klasöre gidin.



NOT: Taranmış resimleri şimdi yazdırmak için, **Yazdır** düğmesini tıklatın.

USB flash diske tarama

1. Belgeyi tarayıcı camına veya belge besleyiciye yerleştirin.
2. USB flash diskini ürünün ön tarafındaki USB bağlantı noktasına takın.
3. Ürün kontrol panelindeki Ana ekrandan **Tara** düğmesine dokunun.
4. **USB Sürücüsüne Tara** ekranına dokunun.
5. Dosyayı tarayıp kaydetmek için **Tara** düğmesine dokunun. Ürün, USB sürücüde **HPSCANS** adlı bir klasör oluşturur ve otomatik olarak oluşturulan bir dosya adını kullanarak dosyayı .PDF veya .JPG biçiminde kaydeder.



NOT: Özet ekranı açıldığında, ekrana dokunarak ayarları yapabilirsiniz.

Klasör adını da değiştirebilirsiniz.

Ađ klasörüne tarama ve e-postaya tarama özelliklerinin kurulumu

Bu özellikleri yapılandırmak için HP Katıştırılmış Web Sunucusu'nu kullanıncaya kadar, bu tarama özellikleri kullanılamaz. Aşağıdaki talimatlar, tarama ayarlarının kurulumunu anlatır.

1. Ürün IP adresini bulmak için ürün kontrol panelindeki Ana ekrandan Ađ  düğmesine dokunun.
2. HP Katıştırılmış Web Sunucusu'nu açmak için ürün IP adresini Web tarayıcısının adres satırına yazın.



NOT: HP Katıştırılmış Web Sunucusu'na Windows için HP Device Toolbox veya Mac OS X için HP Utility ürünlerinden de erişebilirsiniz.

3. Özelliđi kurmak için **Tarama** sekmesini tıkkatın.

Ađ klasörüne tarama

Bir dosyayı ađdaki bir klasöre taramak için ürün kontrol panelini kullanın.



NOT: Bu özelliđi kullanmak için, ürün bir ađa bađlı olmalı ve tarama özelliđi HP Katıřtırılmıř Web Sunucusu kullanılarak yapılandırılmalıdır.

1. Belgeyi tarayıcı camına veya belge besleyiciye yerleřtirin.
2. Ürün kontrol panelindeki Ana ekrandan **Tara** düđmesine dokunun.
3. **Ađ Klasörüne Tara** öđesine dokunun.
4. Ađ klasörleri listesinde, dosyayı kaydetmek istediđiniz klasörü seđin.
5. Kontrol paneli ekranı tarama ayarlarını gösterir.
 - Ayarlardan herhangi birini deđiřtirmek isterseniz, **Ayarlar** düđmesine dokunup ayarları deđiřtirin.
 - Ayarlar dođruysa sonraki adıma geđin.
6. Tarama iřini bařlatmak için **Tara** düđmesine dokunun.

E-postaya tarama

Bir dosyayı doğrudan bir e-posta adresine taramak için ürün kontrol panelini kullanın. Taranan dosya bu adrese e-posta iletisi eki olarak gönderilir.



NOT: Bu özelliği kullanmak için, ürün bir ağa bağlı olmalı ve tarama özelliği HP Katıştırılmış Web Sunucusu kullanılarak yapılandırılmalıdır.

1. Belgeyi tarayıcı camına veya belge besleyiciye yerleştirin.
2. Ürün kontrol panelindeki Ana ekrandan **Tara** düğmesine dokununuz.
3. **E-postaya Tarama** öğesine dokununuz.
4. **E-postaya Gönder** öğesine dokununuz.
5. Kullanmak istediğiniz **Kimden** adresini seçin. Bu, aynı zamanda "giden e-posta profili" olarak da adlandırılır.



NOT: PIN özelliği kurulmuşsa, PIN'i girin ve **Tamam** düğmesine basın. Ancak, PIN bu özelliği kullanmak için gerekli değildir.

6. **Kime** düğmesine dokunarak dosyayı göndermek istediğiniz adresi veya grubu seçin. Bitirdiğinizde **Bitti** düğmesine dokununuz.
7. Bir konu satırı eklemek isterseniz **Konu** düğmesine dokununuz.
8. **Sonraki** düğmesine dokununuz.
9. Kontrol paneli ekranı tarama ayarlarını gösterir.
 - Ayarlardan herhangi birini değiştirmek isterseniz, **Ayarlar** düğmesine dokunup ayarları değiştirin.
 - Ayarlar doğruysa sonraki adıma geçin.
10. Tarama işini başlatmak için **Tara** düğmesine dokununuz.

Başka yazılım kullanarak tarama

Ürün, TWAIN ve Windows Görüntüleme Uygulaması (WIA) uyumludur. Ürün, TWAIN veya WIA uyumlu tarama aygıtlarını destekleyen Windows tabanlı ve TWAIN uyumlu tarama aygıtlarını destekleyen Macintosh tabanlı programlarla çalışır.

TWAIN veya WIA uyumlu programdayken, tarama özelliğine erişebilir ve bir görüntüyü doğrudan kullandığınız programa tarayabilirsiniz. Daha fazla bilgi için TWAIN veya WIA uyumlu yazılım programınızla birlikte verilen Yardım dosyası veya belgesine bakın.

TWAIN uyumlu programdan tarama

Genel olarak bir yazılım programı **Acquire** (Al), **File Acquire** (Dosya Al), **Scan** (Tara), **Import New Object** (Yeni Nesne Al), **Insert from** (Ekle) veya **Scanner** (Tarayıcı) gibi bir komutu içeriyorsa TWAIN uyumludur. Programın uyumlu olup olmadığından emin değilseniz veya komutun nasıl adlandırıldığını bilmiyorsanız, yazılım programı Yardım'ına veya belgelerine bakın.

TWAIN uyumlu bir programdan tarama yaparken HP Tarama yazılım programı otomatik olarak başlayabilir. HP Tarama programı başlarsa, görüntüyü önizlemede incelerken üzerinde değişiklikler yapabilirsiniz. Yazılım programı otomatik olarak başlamazsa, görüntü doğrudan TWAIN uyumlu programa gider.

Taramayı TWAIN uyumlu programdan başlatın. Kullanılacak komutlar ve adımlar hakkında bilgi için yazılım programının Yardımına veya belgelerine bakın.

WIA uyumlu programdan tarama

Görüntünün doğrudan bir yazılım programına taranmasında kullanılan başka bir yöntem de WIA'dır. WIA, tarama yapmak için HP Tarama yazılımının yerine Microsoft yazılımını kullanır.

Genellikle, yazılım programının Ekle veya Dosya menüsünde **Resim/Tarayıcıdan veya Kameradan** gibi bir komut varsa program WIA uyumludur. Programın WIA uyumlu olup olmadığından emin değilseniz, yazılım programının Yardımına veya belgelerine bakın.

Taramayı WIA uyumlu programdan başlatın. Kullanılacak komutlar ve adımlar hakkında bilgi için yazılım programının Yardımına veya belgelerine bakın.

-Veya-

Windows denetim masasından, **Kameralar ve Tarayıcı** klasöründe (Windows Vista ve Windows 7'de **Donanım ve Ses** klasörü içinde bulunur), ürün simgesini çift tıklayın. Bu işlem, bir dosyaya taramanızı sağlayan standart Microsoft WIA Sihirbazı'nı açar.

6 Faks

- [Telefon hattına faks baęlama](#)
- [Telesekreteri olan faksı ayarlama](#)
- [Faksı bir dahili telefon numarasıyla ayarlama](#)
- [Baęımsız faks olarak ayarlama](#)
- [Faks saatini, tarihini ve bařlıęını yapılandırma](#)
- [Faks bařlıklarında özel karakter kullanma](#)
- [Telefon defterini kullanma](#)
- [Faks gönderme ayarlarını yapılandırma](#)
- [Faks alma ayarlarını yapılandırma](#)
- [Faks yoklamayı ayarlama](#)
- [Faksı kullanma](#)
- [Faks sorunlarını çözme](#)

Telefon hattına faks bağlama

1. Telefon kablosunu üründeki hat girişine  ve duvardaki telefon prizine bağlayın.

Ürün analog bir aygittir. HP, ürünün özel bir analog telefon hattıyla kullanılmasını önerir.

 **NOT:** Bazı ülkelerde/bölgelerde, ürünle birlikte gelen telefon kablosu için bir adaptöre gerekebilir.

Telesekreteri olan faksı ayarlama

- Ürünün yanıtlama çalma sayısı ayarını telesekreterin çalma sayısından en az bir çalma fazlasına ayarlayın.
- Telesekreter aynı telefon hattına farklı bir girişten (örneğin, başka bir odada) bağlıysa, ürünün faks alma yeteneği bundan etkilenebilir.

Faksı bir dahili telefon numarasıyla ayarlama

Bu ayar açık olduğunda, telefonun tuş takımında sırayla 1-2-3 tuşlarına basarak gelen faks aramasını alması için ürünü uyarabilirsiniz. Varsayılan değer **Açık** olarak ayarlanmıştır. Bu ayarı yalnızca darbeli arama kullanıyorsanız veya telefon şirketinizin 1-2-3 dizisini kullanan bir servisi varsa kapatın. Ürünle çakışması durumunda telefon şirketinin servisi çalışmaz.

1. Ürün kontrol panelindeki Ana ekrandan Ayar  düğmesine dokunun.
2. **Faks Ayarı** menüsüne gidin ve dokunun.
3. **Gelişmiş Ayarlar** düğmesine gidin ve dokunun.
4. **Dahili Telefon** düğmesine gidip dokunun ve sonra **Açık** düğmesine dokunun.

Bağımsız faks olarak ayarlama

1. Ürünün paketini açın ve ürünü kurun.
2. Ürün kontrol panelindeki Ana ekrandan Ayar  düğmesine dokunun.
3. **Faks Ayarı** menüsüne dokunun.
4. **Faks Ayar Yardımcı Programı** düğmesine dokunun.
5. Ekrandaki talimatları uygulayın ve her soru için doğru cevabı seçin.

 **NOT:** Faks numarası için en çok 20 karakter girilebilir.

 **NOT:** Faks üstbilgisi için en çok 25 karakter girilebilir.

Faks saatini, tarihini ve başlığını yapılandırma

Kontrol panelini kullanma

Kontrol panelini kullanarak tarihi, saati ve başlığı ayarlamak için aşağıdaki adımları tamamlayın:

1. Ürün kontrol panelindeki Ana ekrandan Ayar  düğmesine dokunun.
2. Faks Ayarı menüsüne dokunun.
3. Temel Ayarlar menüsüne dokunun.
4. Saat/Tarih düğmesine gidin ve dokunun.
5. 12 saatlik veya 24 saatlik saati seçin.
6. Geçerli saati girmek için tuş takımını kullanın ve sonra Tamam düğmesine dokunun.
7. Tarih biçimini seçin.
8. Geçerli tarihi girmek için tuş takımını kullanın ve sonra Tamam düğmesine dokunun.
9. Faks Başlığı menüsüne dokunun.
10. Faks numaranızı girmek için tuş takımını kullanın ve sonra Tamam düğmesine dokunun.

 **NOT:** Faks numarası için en çok 20 karakter girilebilir.

11. Şirket adınızı veya başlığınızı girmek için tuş takımını kullanın ve sonra Tamam düğmesine dokunun.

 **NOT:** Faks üstbilgisi için en çok 25 karakter girilebilir.

HP Faks Ayar Sihirbazı'nı Kullanma

Yazılımı yüklediğinizde faks ayar işlemini tamamlamadıysanız, HP Faks Ayar Sihirbazı'nı kullanarak istediğiniz zaman tamamlayabilirsiniz.

1. **Başlat**'i ve sonra **Programlar**'i tıklatın.
2. **HP**'yi tıklatın, ürünün adını tıklatın ve sonra **HP Faks Ayar Sihirbazı**'nı tıklatın.
3. Faks ayarlarını yapılandırmak için HP Faks Kurulum Sihirbazı'nda ekrandaki yönergeleri izleyin.

Faks başlıklarında özel karakter kullanma

Adınızı başlığa girmek veya bir tek dokunmalı tuş, hızlı arama girişi ya da grup arama girişi için ad girmek üzere kontrol panelini kullanırken, özel karakterleri içeren bir tuş takımını açmak için **123** düğmesine dokunun.

Telefon defterini kullanma

Sık çevrilen faks numaralarını (en fazla 120 giriş) ayrı faks numaraları olarak veya faks numarası grupları halinde depolayabilirsiniz.

Faks telefon defterini oluşturmak ve düzenlemek için kontrol panelini kullanma

1. Ürün kontrol panelindeki Ana ekrandan **Faks** düğmesine dokunun.



2. **Faks Menüsü** düğmesine dokunun.
3. **Telefon Defteri Ayarı** düğmesine dokunun.
4. Hızlı arama girdisi oluşturmak için **Tek Ayar** düğmesine dokunun.
5. Listedeki atanmamış bir numaraya dokunun.
6. Girişin adını girmek için tuş takımını kullanın ve sonra **Tamam** düğmesine dokunun.
7. Girişin faks numarasını girmek için tuş takımını kullanın ve sonra **Tamam** düğmesine dokunun.

Telefon defteri girişlerini silme

Ürüne programlanan tüm telefon defteri girişlerini silebilirsiniz.

⚠ DİKKAT: Telefon defteri girişleri silindikten sonra kurtarılamaz.

1. Ürün kontrol panelindeki Ana ekrandan **Faks** düğmesine dokunun.



2. **Faks Menüsü** düğmesine dokunun.
3. **Telefon Defteri Ayarı** düğmesine dokunun.
4. **Girişi Sil** düğmesine dokunun. Veya tüm girişleri silmek için **Tüm Girişleri Sil** düğmesine dokunun.
5. Silmek istediğiniz girişe dokunun.
6. Silmeyi onaylamak için **Tamam** düğmesine dokunun.

Hızlı arama girişleri oluşturma ve düzenleme

1. Ürün kontrol panelindeki Ana ekrandan **Faks** düğmesine dokunun.



2. **Faks Menüsü** düğmesine dokunun.
3. **Telefon Defteri Ayarı** düğmesine dokunun.
4. **Tek Ayar** düğmesine dokunun.
5. Listedeki atanmamış bir numaraya dokunun.

6. Girişin adını girmek için tuş takımını kullanın ve sonra **Tamam** düğmesine dokunun.
7. Girişin faks numarasını girmek için tuş takımını kullanın ve sonra **Tamam** düğmesine dokunun.

Hızlı arama girişlerini silme

1. Ürün kontrol panelindeki Ana ekrandan **Faks** düğmesine dokunun.
2. **Faks Menüsü** düğmesine dokunun.
3. **Telefon Defteri Ayarı** düğmesine dokunun.
4. **Girişi Sil** düğmesine dokunun. Veya tüm girişleri silmek için **Tüm Girişleri Sil** düğmesine dokunun.
5. Silmek istediğiniz girişe dokunun.
6. Silmeyi onaylamak için **Tamam** düğmesine dokunun.

Grup arama girişleri oluşturma ve düzenleme

1. Gruba dahil etmek istediğiniz her faks numarası için ayrı bir giriş oluşturun.
 - a. Ürün kontrol panelindeki Ana ekrandan **Faks** düğmesine dokunun.
 - b. **Faks Menüsü** düğmesine dokunun.
 - c. **Telefon Defteri Ayarı** düğmesine dokunun.
 - d. **Tek Ayar** düğmesine dokunun.
 - e. Listedden atanmamış bir numaraya dokunun.
 - f. Girişin adını girmek için tuş takımını kullanın ve sonra **Tamam** düğmesine dokunun.
 - g. Girişin faks numarasını girmek için tuş takımını kullanın ve sonra **Tamam** düğmesine dokunun.
2. **Telefon Defteri Ayarı** menüsünde **Grup Ayarı** düğmesine dokunun.
3. Listedden atanmamış bir numaraya dokunun.
4. Grubun adını girmek için tuş takımını kullanın ve sonra **Tamam** düğmesine dokunun.
5. Gruba eklemek istediğiniz her bir girişin adına dokunun. İşiniz bittiğinde **Seçim Tamamlandı** düğmesine dokunun.

Grup arama girişlerini silme

1. Ürün kontrol panelindeki Ana ekrandan **Faks** düğmesine dokunun.
2. **Faks Menüsü** düğmesine dokunun.
3. **Telefon Defteri Ayarı** düğmesine dokunun.
4. **Girişi Sil** düğmesine dokunun. Veya tüm girişleri silmek için **Tüm Girişleri Sil** düğmesine dokunun.

5. Silmek istediđiniz giriře dokunun.
6. Silmeyi onaylamak için **Tamam** düđmesine dokunun.

Faks gönderme ayarlarını yapılandırma

Özel arama simgeleri ve seçeneklerini ayarlama

Çevirdiğiniz bir faks numarasına duraklamalar ekleyebilirsiniz. Duraklatmalar çoğunlukla uluslararası arama yaparken veya dış hatta bağlanırken gerekli olur.

Özel simge	Düğme	Açıklama
Arama duraklaması		Tekrar Ara/Durakla düğmesi, faks numarası girilmesi için kontrol paneli tuş takımından kullanılabilir. Arama duraklaması eklemek için virgül düğmesine de dokunabilirsiniz.
Çevir sesi için duraklama		W düğmesi yalnızca telefon defteri girişi olarak bir faks numarası girilirken kullanılabilir. Bu karakter, telefon numarasının geri kalanını çevirmeden önce ürünün çevir sesini beklemesine neden olabilir.
Telefon kapatıp açma		R düğmesi, yalnızca telefon defteri girişi olarak bir faks numarası girilirken kullanılabilir. Bu karakter ürünün telefon kapatıp açma eylemi eklemesine neden olur.

Arama Öneki Ayarlama

Arama öneki, kontrol panelinde veya yazılımdan girdiğiniz her faks numarasının başına otomatik olarak eklenen bir numara veya numara grubudur. Arama öneki için en çok 50 karakter girilebilir.

Varsayılan değer **Kapalı** olarak ayarlanmıştır. Örneğin şirketinizin telefon sisteminin dışındaki bir telefon hattına ulaşmak için 9 gibi bir numara çevirmeniz gerekiyorsa, bu ayarı açmak ve bir önek girmek isteyebilirsiniz. Bu ayar etkinken, el ile aramayı kullanarak arama öneki olmadan bir faks numarasını arayabilirsiniz.

1. Ürün kontrol panelindeki Ana ekrandan Ayar düğmesine dokununuz.
2. **Faks Ayarı** menüsüne dokununuz.
3. **Temel Ayarlar** menüsüne dokununuz.
4. **Arama Öneki** düğmesine gidip dokununuz ve sonra **Açık** düğmesine dokununuz.
5. Öneki girmek için tuş takımını kullanınız ve sonra **Tamam** düğmesine dokununuz. Numara, duraklatma ve arama simgelerini kullanabilirsiniz.

Çevir sesi algılama ayarını yapma

Normal olarak, ürün hemen faks numarasını aramaya başlar. Ürünü telefonunuzla aynı hatta kullanıyorsanız çevir sesi algılama ayarını açın. Bu ayar, birisi telefondaiken ürünün faks göndermesini engeller.

Çevir sesi algılama için fabrika varsayılan değeri Fransa ve Macaristan için **Açık**, tüm diğer ülkeler/bölgeler için **Kapalı** olarak ayarlanmıştır.

1. Ürün kontrol panelindeki Ana ekrandan Ayar düğmesine dokununuz.
2. **Faks Ayarı** menüsüne dokununuz.
3. **Gelişmiş Ayarlar** menüsüne dokununuz.
4. **Çevir Sesini Algıla** düğmesine gidip dokununuz ve sonra **Açık** düğmesine dokununuz.

Tonlu arama veya darbeli arama

Ürünü tonlu arama veya darbeli arama moduna ayarlamak için bu yordamı uygulayın. Fabrika varsayılan değeri **Tonlu** olarak ayarlanmıştır. Telefon hattının tonlu aramayı kullanmadığından emin olmadıkça bu ayarı değiştirmeyin.

 **NOT:** Darbeli arama seçeneği tüm ülkelerde/bölgelerde bulunmaz.

1. Ürün kontrol panelindeki Ana ekrandan Ayar  düğmesine dokununuz.
2. **Faks Ayarı** menüsüne dokununuz.
3. **Gelişmiş Ayarlar** menüsüne dokununuz.
4. **Arama Modu** düğmesine gidip dokununuz ve sonra **Tonlu** veya **Darbeli** düğmesine dokununuz.

Otomatik yeniden çevirmeyi ve yeniden çevirmeler arasındaki süreyi ayarlama

Alıcı faks makinesi yanıt vermediği veya meşgul olduğu için ürün faks gönderemediyse, meşgulse tekrar ara, yanıt yoksa tekrar ara ve iletişim hatası olduğunda tekrar ara seçeneklerine göre ürün tekrar aramayı dener.

Meşgul olduğunda tekrar ara seçeneğini ayarlama

Bu seçenek açıksa, ürün meşgul sinyali aldığı anda otomatik olarak tekrar arar. Meşgul olduğunda tekrar ara seçeneği için fabrika varsayılan değeri **Açık** olarak ayarlanmıştır.

1. Ürün kontrol panelindeki Ana ekrandan Ayar  düğmesine dokununuz.
2. **Faks Ayarı** menüsüne dokununuz.
3. **Gelişmiş Ayarlar** menüsüne dokununuz.
4. **Meşgulse Tekrar Ara** düğmesine gidip dokununuz ve sonra **Açık** düğmesine dokununuz.

Yanıt yoksa tekrar ara seçeneğini ayarlama

Bu seçenek açıksa, alıcı makine yanıt vermezse ürün otomatik olarak tekrar arar. Yanıt yoksa tekrar ara seçeneği için fabrika varsayılan değeri **Kapalı** olarak ayarlanmıştır.

1. Ürün kontrol panelindeki Ana ekrandan Ayar  düğmesine dokununuz.
2. **Faks Ayarı** menüsüne dokununuz.
3. **Gelişmiş Ayarlar** menüsüne dokununuz.
4. **Cevap Yoksa Tekrar Ara** düğmesine gidip dokununuz ve sonra **Açık** düğmesine dokununuz.

İletişim hatası olduğunda tekrar ara seçeneğini ayarlama

Bu seçenek açıksa, herhangi bir iletişim hatası oluştuğunda ürün otomatik olarak tekrar arar. İletişim hatası olduğunda tekrar ara seçeneği için fabrika varsayılan değeri **Açık** olarak ayarlanmıştır.

1. Ürün kontrol panelindeki Ana ekrandan Ayar  düğmesine dokununuz.
2. **Faks Ayarı** menüsüne dokununuz.
3. **Gelişmiş Ayarlar** menüsüne dokununuz.
4. **İletişim Hatasında Tekrar Ara** düğmesine gidip dokununuz ve sonra **Açık** düğmesine dokununuz.

Açık/koyu ayarını ve çözünürlüğü ayarlama

Varsayılan açık/koyu (kontrast) ayarını ayarlama

Kontrast, gönderilmekte olan faksın açıklık ve koyuluğunu etkiler.

Varsayılan açık/koyu değeri gönderilen öğelere normal olarak uygulanan fakstır. Kaydırıcı varsayılan ayar olarak ortaya ayarlanmıştır.

1. Ürün kontrol panelindeki Ana ekrandan Ayar  düğmesine dokununuz.
2. Faks Ayarı menüsüne dokununuz.
3. Gelişmiş Ayarlar menüsüne dokununuz.
4. Açık/Koyu düğmesine dokununuz ve sonra kaydırıcıyı ayarlamak için oklardan birine dokununuz.

Çözünürlük ayarlarını ayarlama



NOT: Çözünürlüğün artırılması faks dosyası boyutunu artırır. Büyük boyutlu fakslar gönderme süresini artırır ve ürünün kullanılabilir belleğini aşabilir.

Tüm faks işlerinde kullanılmak üzere varsayılan çözünürlüğü aşağıdaki ayarlardan birine değiştirmek için bu yordamı uygulayınız:

- **Standart:** Bu ayar en düşük kaliteyi ve en kısa iletim süresini sağlar.
- **Hassas:** Bu ayar **Standart** ayarından daha yüksek bir çözünürlük kalitesi sağlar ve genellikle metin belgeleri için uygundur.
- **Çok yüksek:** Bu ayar metin ve grafiklerin karışık olarak bulunduğu belgelerde en iyi sonucu verir. İletim süresi **Hassas** ayarına göre daha uzundur ancak **Fotoğraf** ayarından daha kısadır.
- **Fotoğraf:** Bu ayar en iyi görüntüleri sağlar ancak iletim süresini büyük ölçüde artırır.

Çözünürlük için fabrika varsayılan değeri **Hassas** olarak ayarlanmıştır.

Varsayılan çözünürlük ayarını ayarlama

1. Ürün kontrol panelindeki Ana ekrandan Ayar  düğmesine dokununuz.
2. Faks Ayarı menüsüne dokununuz.
3. Gelişmiş Ayarlar menüsüne dokununuz.
4. Faks Çözünürlüğü düğmesine ve sonra seçeneklerden birine dokununuz.

Fatura kodlarını ayarlama

Fatura kodları özelliği açıksa, ürün her faks için bir fatura kodu girilmesini ister. Gönderilen her faks sayfası için, ürün fatura kodu sayısını artırır. Bu özellik, yoklamalı alınan, iletilen veya bilgisayarla indirilen fakslar dışındaki her tür faksı içerir. Tanımlanmamış bir gruba gönderilen veya grup arama özelliği kullanılarak gönderilen fakslarda, her alıcıya başarılı bir şekilde gönderilen her faks için, ürün fatura kodu sayısını artırır.

Fatura kodu ayarı için fabrika varsayılan değeri **Kapalı** olarak ayarlanmıştır. Fatura kodu 1 ile 250 arasında herhangi bir sayı olabilir.

Fatura kodu ayarını ayarlama

1. Ürün kontrol panelindeki Ana ekrandan Ayar  düğmesine dokunun.
2. Faks Ayarı menüsüne dokunun.
3. Gelişmiş Ayarlar menüsüne dokunun.
4. Fatura Kodları düğmesine gidip dokunun ve sonra Açık düğmesine dokunun.

Fatura kodlarını kullanma

1. Belgeyi belge besleyiciye veya tarayıcı camı üzerine yerleştirin.
2. Ürün kontrol panelindeki Ana ekrandan Faks düğmesine dokunun.
3. Faks numarasını girin veya hızlı arama ya da grup arama girişini seçin.
4. Faksı Başlat düğmesine dokunun.
5. Fatura kodunu girin ve sonra Tamam düğmesine dokunun.

Fatura kodu raporunu yazdırma

Fatura kodları raporu tüm faks fatura kodlarının ve her bir koda fatura edilen toplam faks sayısının basılı bir listesidir.



NOT: Ürün bu raporu yazdırdıktan sonra, tüm fatura verilerini siler.

1. Ürün kontrol panelindeki Ana ekrandan Faks düğmesine dokunun.
2. Faks Menüsü düğmesine dokunun.
3. Faks Raporları düğmesine dokunun.
4. Fatura Raporunu Yazdır düğmesine gidin ve dokunun.

Faks alma ayarlarını yapılandırma

Faks iletmeyi ayarlama

Ürününüzü, gelen faksları başka bir faks numarasına iletmek üzere ayarlayabilirsiniz. Faks ürününüze geldiğinde bellekte saklanır. Ürün daha sonra belirttiğiniz faks numarasını arar ve faksı gönderir. Bir hata nedeniyle (örneğin, numara meşgul olabilir) ürün bir faksı iletemezse ve yinelenen tekrar arama denemeleri başarısız olursa, ürününüz faksı yazdırır.

Faks alırken ürünün belleği tükenirse, gelen faks sonlandırılır ve yalnızca bellekte saklanmış olan sayfalar ve kısmi sayfalar iletilir.

Ürün faks iletmeye özelliğini kullanırken, faksları bilgisayarın değil ürünün alıyor olması ve yanıt modunun **Otomatik** olarak ayarlanmış olması gerekir.

1. Ürün kontrol panelindeki Ana ekrandan **Faks** düğmesine dokununuz.
2. **Faks Menüsü** düğmesine dokununuz.
3. **Alma Seçenekleri** düğmesine dokununuz.
4. **Faksı İlet** düğmesine ve **Açık** düğmesine dokununuz.
5. Faks iletmeye numarasını girmek için tuş takımını kullanınız ve sonra **Tamam** düğmesine dokununuz.

Yanıtlama modunu ayarlama

Duruma bağlı olarak, ürünün yanıtlama modunu **Otomatik**, **TAM**, **Faks/Tel** veya **Elle** olarak ayarlayınız. Fabrika varsayılan değeri **Otomatik** olarak ayarlanmıştır.

- **Otomatik:** Ürün, belirli bir çalma sayısından sonra veya özel faks sesini algıladıktan sonra, gelen aramaları yanıtlar.
- **TAM:** Ürün aramayı otomatik olarak yanıtlamaz. Bunun yerine, faks sinyalini algılayana kadar bekler.
- **Faks/Tel:** Ürün, gelen aramayı hemen yanıtlar. Faks sinyalini algılayarsa, aramayı faks olarak işler. Faks sinyali algılamazsa, size gelen sesli aramayı bildirmek için duyulan bir ses çıkarır.
- **Elle:** Ürün, aramayı hiç yanıtlamaz. Faks alma işlemini, kontrol panelindeki **Faksı Başlat** düğmesine dokunarak ya da aynı hatta bağlı telefonun ahizesini kaldırıp 1-2-3 tuşlarına basarak başlatmanız gerekir.

Yanıt modunu ayarlamak veya değiştirmek için aşağıdaki adımları uygulayınız:

1. Ürün kontrol panelindeki Ana ekrandan **Ayar**  düğmesine dokununuz.
2. **Faks Ayarı** menüsüne dokununuz.
3. **Temel Ayarlar** menüsüne dokununuz.
4. **Yanıt Modu** düğmesine gidip dokununuz ve sonra kullanmak istediğiniz seçeneğin adına dokununuz.

Faks numaralarını bloke etme veya blokeyi kaldırma

Belirli kişiler veya işletmelerden faks almak istemiyorsanız kontrol panelini kullanarak en fazla 30 faks numarasını engelleyebilirsiniz. Bir faks numarasını bloke ederseniz ve o numaradan birisi size faks gönderirse, kontrol paneli numaranın bloke edilmiş olduğunu gösterir, faks yazdırılmaz ve belleğe kaydedilmez. Engellenen faks numaralarından gelen fakslar faks etkinlik günlüğünde "atıldı" belirtimiyle

birlikte gösterilir. Engellenen faks numaralarının engelini tek tek kaldırabilirsiniz veya tümünün engelini birden kaldırabilirsiniz.



NOT: Bloke bir faksı gönderen kişiye faks gönderme işleminin başarısız olduğu bildirilmez.

1. Ürün kontrol panelindeki Ana ekrandan **Faks** düğmesine dokununuz.
2. **Faks Menüsü** düğmesine dokununuz.
3. **Alma Seçenekleri** düğmesine dokununuz.
4. **İstenmeyen Faksları Engelle** düğmesine dokununuz.
5. **Numara Ekle** düğmesine dokununuz.
6. Engellemek istediğiniz faks numarasını girmek için tuş takımını kullanınız ve sonra **Tamam** düğmesine dokununuz.

Yanıtlama çalma sayısını ayarlama

Yanıtlama modu **Otomatik** olarak ayarlandığında, ürünün yanıtlama çalma sayısı ayarı, ürünün telefon kaç kez çaldıktan sonra gelen aramayı yanıtlayacağını belirler.

Ürün hem faks, hem telefon aramalarını alan (paylaşılan hat) ve telesekreter de kullanan bir hatta bağlıysa, yanıtlama çalma sayısı ayarını yapmanız gerekebilir. Ürünün yanıtlama çalma sayısı, telesekreterin yanıtlama çalma sayısından daha büyük olmalıdır. Böylece, gelen arama bir sesli görüşme içinse, telesekreterin bunu yanıtlaması ve iletiyi kaydetmesi sağlanır. Telesekreter aramayı yanıtlarken ürün de aramayı dinler ve faks sesi algılırsa otomatik olarak yanıtlar.

Yanıtlama çalma sayısının varsayılan ayarı ABD ve Kanada için beş, diğer ülkeler/bölgeler için ikidir.

Kullanılacak yanıtlama çalma sayısını belirlemek için aşağıdaki tablodan yararlanınız.

Telefon hattının türü	Önerilen yanıtlama çalma sayısı ayarı
Özel faks hattı (yalnızca faks aramalarını alır)	Kontrol paneli ekranında görüntülenen aralık içinde bir çalma sayısına ayarlayınız. (İzin verilen en az ve en çok çalma sayısı ülkeye/bölgeye göre değişir).
İki ayrı numarası ve çalma sesi servisi olan bir hat	Bir veya iki çalma. (Diğer telefon numarası için telesekreteriniz veya bilgisayar üzerinden sesli postanız varsa, ürünün yanıtlama sisteminden daha yüksek bir çalma sesi sayısına ayarlanmasına dikkat edin. Ayrıca, sesli aramalarla faks aramalarını ayırt etmek için özel çalma özelliğini kullanınız.)
Yalnızca bağlı tek telefonu olan paylaşılan hat (hem faks, hem telefon aramalarını alır)	Beş veya daha çok çalma.
Bağlı bir telesekreteri veya bilgisayar üzerinden sesli postası olan paylaşılan hat (hem faks, hem telefon aramalarını alır)	Telesekreter veya bilgisayar üzerinden sesli posta çalma sayısından iki fazla.

Yanıtlama çalma sayısını ayarlamak veya değiştirmek için aşağıdaki adımları uygulayınız:

1. Ürün kontrol panelindeki Ana ekrandan **Ayar**  düğmesine dokununuz.
2. **Faks Ayarı** menüsüne dokununuz.
3. **Temel Ayarlar** menüsüne dokununuz.

4. **Açılmadan Önceki Çalma Sayısı** düğmesine dokununuz.
5. Çalma sayısını girmek için tuş takımını kullanınız ve sonra **Tamam** düğmesine dokununuz.

Özel çalmayı ayarlama

Çalma sesi veya özel çalma servisi bazı yerel telefon şirketleri tarafından sağlanır. Bu servis, tek bir hat üzerinde birden çok telefon numarasına sahip olmanızı sağlar. Her telefon numarasının ayrı bir çalma sesi vardır; böylece sesli görüşme için gelen aramaları siz, faks aramalarını da ürün yanıtlayabilirsiniz.

Telefon şirketinde bir çalma sesi servisine aboneyseniz, ürünü doğru çalma sesini yanıtlayacak şekilde ayarlamanız gerekir. Benzersiz çalma sesleri tüm ülkelerde/bölgelerde desteklenmez. Bu servisin ülkenizde/bölgenizde kullanılıp kullanılmadığını öğrenmek için telefon şirketine başvurun.

 **NOT:** Çalma sesi servisini kullanmıyorsanız ve çalma sesi ayarını varsayılan **Tüm Çalmalar** ayarından farklı olacak şekilde değiştirirseniz, ürün faksları alamayabilirsiniz.

Ayarlar aşağıdaki gibidir:

- **Tüm Çalmalar:** Ürün, telefon hattından gelen tüm aramaları yanıtlar.
- **Tek:** Ürün, tek bir çalma sesi çıkaran tüm aramaları yanıtlar.
- **Çift:** Ürün, çift çalma sesi çıkaran tüm aramaları yanıtlar.
- **Üçlü:** Ürün, üçlü çalma sesi çıkaran tüm aramaları yanıtlar.
- **Çift ve Üçlü:** Ürün, ikili veya üçlü çalma sesi çıkaran tüm aramaları yanıtlar.

Aramaları yanıtlamak üzere çalma seslerini değiştirmek için aşağıdaki adımları uygulayınız:

1. Ürün kontrol panelindeki Ana ekrandan **Ayar**  düğmesine dokununuz.
2. **Faks Ayarı** menüsüne dokununuz.
3. **Temel Ayarlar** menüsüne dokununuz.
4. **Ayırt Edici Zil Sesi** düğmesine ve sonra bir seçenek adına dokununuz.

Bilgisayarın aldığı yeni faks için bildirim ayarlama

Bu özelliği ayarlamak için HP Dijital Faks Kurulum Sihirbazını kullanınız. Yazılım programını başlatmak için, Windows **Başlat** menüsünden bu ürüne ilişkin program grubuna gidiniz ve ardından **Dijital Faks Kurulum Sihirbazı** öğesini tıklayınız. Dijital faks işlerine ilişkin alarmları ayarlamak için yazılımı kullanınız.

Gelen fakslar için otomatik küçültmeyi kullanma

Sayfaya sığdır seçeneği açıksa, ürün, bilgileri varsayılan kağıt boyutuna sığdırmak için uzun faksları otomatik olarak %75'e kadar küçültür (örneğin faks boyutu legal'den letter'a küçültülür).

Sayfaya sığdır seçeneği kapalıysa, uzun fakslar tam boyutunda birden fazla sayfaya yazdırılır. Gelen faksları otomatik küçültme için fabrika varsayılan değeri **Açık** olarak ayarlanmıştır.

Faksları Damgala seçeneği açıksa, otomatik küçültmeyi de açmak isteyebilirsiniz. Bu, gelen faksların boyutunu biraz küçültür ve sayfa damgası nedeniyle faksın iki sayfaya yazdırılmasını engeller.

 **NOT:** Varsayılan kağıt boyutu ayarınının, tepsideki kağıdın boyutu ile eşleştiğinden emin olun.

1. Ürün kontrol panelindeki Ana ekrandan Ayar  düğmesine dokununuz.
2. Faks Ayarı menüsüne dokununuz.
3. Gelişmiş Ayarlar menüsüne dokununuz.
4. Sayfaya Sığdır düğmesine ve sonra Açık düğmesine dokununuz.

Faks yeniden yazdırma ayarlarını yapılandırma

1. Ürün kontrol panelindeki Ana ekrandan Ayar  düğmesine dokununuz.
2. Faks Ayarı menüsüne dokununuz.
3. Gelişmiş Ayarlar menüsüne dokununuz.
4. Faksı Tekrar Yazdırmaya İzin Ver düğmesine gidip dokununuz ve sonra Açık düğmesine dokununuz.

Faks ses seviyesini ayarlama

Bu ayarı kullanarak faks seslerinin seviyesini kontrol panelinden denetleyin. Aşağıdaki sesler için değişiklik yapabilirsiniz:

- Alarm Ses Seviyesi
- Zil Sesi Seviyesi
- Telefon Hattı Ses Seviyesi

Alarm ses seviyesini, telefon hattı ses seviyesini ve zil ses seviyesini ayarlama

1. Ürün kontrol panelindeki Ana ekrandan Ayar  düğmesine dokununuz.
2. Sistem Ayarı menüsüne dokununuz.
3. Ses Seviyesi Ayarları menüsüne dokununuz.
4. Ayarlamak istediğiniz ses seviyesi ayarının adına ve sonra seçeneklerden birine dokununuz. Her ses seviyesi ayarı için bu adımı tekrar edin.

Alınan faksları damgalamayı ayarlama

Ürün, gönderenin tanımlama bilgilerini alınan her faksın üst kısmına yazdırır. Ayrıca gelen faksları, alındığı tarih ve saati onaylamak amacıyla kendi faks üstbilginizi kullanarak damgalayabilirsiniz. Alınan faksları damgalama seçeneğinin fabrika varsayılan değeri **Kapalı** olarak ayarlanmıştır.

 **NOT:** Alım damgalama özelliği etkinleştirilirse, sayfa boyutu büyüyebilir ve bu da aygıtın ikinci bir sayfa yazdırmasına neden olur.

 **NOT:** Bu seçenek yalnızca ürünün yazdırdığı alınan fakslar için geçerlidir.

1. Ürün kontrol panelindeki Ana ekrandan Ayar  düğmesine dokununuz.
2. Faks Ayarı menüsüne dokununuz.
3. Gelişmiş Ayarlar menüsüne dokununuz.
4. Faksları Damgala düğmesine gidip dokununuz ve sonra Açık düğmesine dokununuz.

Özel alma özelliğini ayarlama

Özel alma özelliği etkin olduğunda, alınan fakslar bellekte depolanır. Depolanan faksları yazdırmak için parola gereklidir.

1. Ürün kontrol panelindeki Ana ekrandan Ayar  düğmesine dokununuz.
2. Faks Ayarı menüsüne dokununuz.
3. Gelişmiş Ayarlar menüsüne dokununuz.
4. Özel AI düğmesine gidip dokununuz ve sonra Açık düğmesine dokununuz.
5. Önceden sistem parolası ayarlamadıysanız, ürün parola oluşturmanızı ister.



NOT: Sistem parolası büyük/küçük harfe duyarlıdır.

- a. Tamam düğmesine dokununuz ve sonra sistem parolasını girmek için tuş takımını kullanınız.
- b. Tamam düğmesine dokununuz, parolayı ikinci kez girerek onaylayınız ve parolayı kaydetmek için Tamam düğmesine dokununuz.

Faks yoklamayı ayarlama

Başka birisi bir faksı yoklanmak üzere ayarlamışsa faksın sizin ürününüze gönderilmesini isteyebilirsiniz. (Bu işleme başka bir makineyi yoklama denir.)

1. Ürün kontrol panelindeki Ana ekrandan Faks düğmesine dokununuz.
2. Faks Menüsü düğmesine dokununuz.
3. Alma Seçenekleri düğmesine dokununuz.
4. Yoklama Alımı düğmesine dokununuz.
5. Yoklamak istediğiniz faks makinesinin numarasını girmek için tuş takımını kullanınız ve sonra Tamam düğmesine dokununuz.

Ürün diğer faks makinesini arar ve faksı ister.

Faksı kullanma



Desteklenen faks programları

Ürünle birlikte gelen PC faks programı, ürünle çalışan tek PC faks programıdır. Bilgisayarda önceden yüklü bulunan bir PC faks programını kullanmaya devam etmek için, bilgisayara bağlı olan modemi kullanın; ürünün modemi üzerinden çalışmaz.

Faksı iptal etme

Alıcı numarası aranmakta olan tek bir faksı veya gönderilmekte ya da alınmakta olan bir faksı iptal etmek için bu yönergeleri uygulayın.

Geçerli faksı iptal etme

Kontrol panelindeki İptal  düğmesine basın. Henüz gönderilmemiş olan sayfalar varsa iptal edilir. İptal  düğmesine basıldığında da grup arama işleri durdurulur.

Bekleyen bir faks işini iptal etme

Aşağıdaki durumlarda faks işini iptal etmek için bu yordamı uygulayın:

- Ürün, bir meşgul sinyali, yanıtız arama veya iletişim hatasıyla karşılaştıktan sonra tekrar aramak için bekliyor.
- Faks daha sonra gönderilmek üzere zamanlanmış.

Faks İş Durumu menüsünü kullanarak bir faks işini iptal etmek için aşağıdaki adımları uygulayın:

1. Ürün kontrol panelindeki Ana ekrandan **Faks** düğmesine dokunun.
2. **Faks Menüsü** düğmesine dokunun.
3. **Gönderme Seçenekleri** düğmesine dokunun.
4. **Faks İş Durumu** düğmesine dokunun.
5. İptal etmek istediğiniz işin faks numarasına dokunun.

Bellekteki faksları silme

Bu yordamı yalnızca bir başkasının ürününüze erişimi olduğundan ve bellekteki faksları yeniden yazdırmak isteyebileceğinden kuşkulıyorsanız kullanın.

 **DİKKAT:** Bu yordam, yeniden yazdırma belleğini silmeye ek olarak, gönderilmekte olan faksları, tekrar aranmak üzere bekleyen gönderilmemiş faksları, ileri bir tarihte gönderilmek üzere zamanlanan faksları ve yazdırılmamış veya iletilmemiş faksları da siler.

1. Ürün kontrol panelindeki Ana ekrandan Ayar  düğmesine dokunun.
2. **Servis** menüsüne dokunun.
3. **Faks Servisi** menüsüne dokunun.
4. **Kayıtlı Faksları Sil** düğmesine dokunun.

Faksı bir DSL, PBX veya ISDN sisteminde kullanma

HP ürünleri özellikle geleneksel analog telefon servisleriyle kullanılmak üzere tasarlanmıştır. DSL, PBX, ISDN hatlarıyla veya VoIP servisleriyle çalışmak üzere tasarlanmamışlardır, ancak doğru ayar ve donanımla bunlar üzerinde çalışırlar.



NOT: HP, DSL, PBX, ISDN ve VoIP ayar seçeneklerini servis sağlayıcısıyla görüşmenizi önerir.

HP LaserJet ürünü tüm dijital telefon ortamlarıyla uyumlu olmayan (bir dijitalden analoğa dönüştürücü kullanılmadıkça) analog bir aygıttır. HP ürünün dijital ortamlarla veya dijitalden analoğa dönüştürücülerle uyumlu olacağını garanti etmez.

DSL

Dijital abone hattı (DSL), standart bakır telefon telleri üzerinden dijital teknoloji kullanır. Bu ürün bu dijital sinyallerle doğrudan uyumlu değildir. Bununla birlikte, DSL kurulumu sırasında yapılandırma belirtilirse, sinyal ayrıştırılarak bant genişliğinin bir kısmı analog sinyal (ses ve faks için) göndermek, kalan bant genişliği de dijital verileri göndermek için kullanılabilir.



NOT: Tüm fakslar DSL servisleriyle uyumlu değildir. HP, ürünün tüm DSL servisi hatlarıyla veya sağlayıcılarıyla uyumlu olacağını garanti etmez.

Tipik DSL modem, yüksek frekanslı DSL modem iletişimini düşük frekanslı analog telefon ve faks modem iletişiminden ayırmak için bir filtre kullanır. DSL modem tarafından kullanılan bir telefon hattına bağlanmış analog telefon ve analog faks ürünlerinde filtre kullanılması genellikle gereklidir. DSL servis sağlayıcısı genellikle bu filtreyi sağlar. Daha fazla bilgi veya yardım için DSL sağlayıcısına başvurun.

PBX

Ürün, tüm dijital telefon ortamlarında uyumlu olmayan analog bir aygıttır. Faks işlevleri için dijitalden analoğa filtreler veya dönüştürücüler gerekebilir. PBX ortamında fakslama sorunları oluşursa, yardım için PBX sağlayıcısına başvurmak gerekebilir. HP ürünün dijital ortamlarla veya dijitalden analoğa dönüştürücülerle uyumlu olacağını garanti etmez.

Daha fazla bilgi ve yardım için PBX sağlayıcısına başvurun.

ISDN

Ürün, tüm dijital telefon ortamlarında uyumlu olmayan analog bir aygıttır. Faks işlevleri için dijitalden analoğa filtreler veya dönüştürücüler gerekebilir. ISDN ortamında fakslama sorunları oluşursa, yardım için ISDN sağlayıcısına başvurmak gerekebilir. HP ürünün ISDN dijital ortamlarla veya dijitalden analoğa dönüştürücülerle uyumlu olacağını garanti etmez.

VoIP hizmetinde faks kullanma

Sağlayıcı IP üzerinden faks servislerini desteklediğini özel olarak belirtmedikçe, Internet protokolü üzerinden ses (VoIP) servisleri genellikle faks makineleriyle uyumsuzdur.

Ürün bir VoIP ağında faks alıp gönderme sorunlarıyla karşılaşılırsa, tüm kabloların ve ayarların doğru olduğundan emin olun. Faks hızı ayarının düşürülmesi, ürünün bir VoIP ağı üzerinden faks göndermesine olanak tanıyabilir.

VoIP sağlayıcısı bağlantı için "Geçiş" modu sunuyorsa, bu özellik VoIP üzerinde daha iyi faks performansı sağlar. Ayrıca sağlayıcı hatta "yapay arka plan sesi" koyduysa, bu özellik etkin olmadığında faks performansı geliştirilebilir.

Fakslama sorunları devam ederse VoIP sağlayıcısına başvurun.

Elektrik kesintisi olduğunda faks belleği içeriği korunur

Bir elektrik kesintisi olduğunda flash belleği veri kaybına karşı korur. Diğer faks aygıtları faks sayfalarını normal RAM belleğinde veya kısa süreli RAM belleğinde depolar. Normal RAM elektrik kesintisi olduğu anda verileri kaybeder, kısa süreli RAM ise elektrik kesintisi olduktan yaklaşık 60 dakika sonra verileri kaybeder. Flash belleği herhangi bir elektrik sağlanmadan verilerini yıllarca korur.

Dahili ağları kamu telefon hatlarına bağlamayla ilgili güvenlik sorunları

Ürün, kamu telefon ağı (PSTN) standartlarına uygun telefon hatları üzerinden faks verisi gönderebilir ve alabilir. Güvenli faks protokolleri, bilgisayar virüslerinin telefon hattından bilgisayara veya ağa aktarılmasını imkansız kılar.

Aşağıdaki ürün özellikleri virüs aktarımını önler:

- Faks hattı ile USB veya Ethernet bağlantı noktalarıyla bağlanan cihazlar arasında herhangi bir doğrudan bağlantı yoktur.
- Dahili ürün yazılımı faks bağlantısı aracılığıyla değiştirilemez.
- Tüm faks iletişimleri, İnternet veri alışverişi protokollerini kullanmayan faks alt sisteminden geçer.

Flatbed tarayıcıdan fakslama

1. Belgeyi, ön yüzü aşağı gelecek şekilde tarayıcı camına yerleştirin.



2. Ürün kontrol panelindeki Ana ekrandan **Faks** düğmesine dokunun.
3. Faks numarasını yazmak için tuş takımını kullanın.
4. **Faksı Başlat** düğmesine dokunun.
5. Ürün, tarayıcı camından gönderdiğiniz onaylamanızı ister. **Evet** düğmesine dokunun.
6. Ürün ilk sayfayı yüklemenizi ister. **Tamam** düğmesine dokunun.

7. Ürün, ilk sayfayı tarar ve sizden başka bir sayfa yerleştirmenizi ister. Belgede birden çok sayfa varsa, **Evet** düğmesine dokunun. Tüm sayfaları tarayana dek bu işleme devam edin.
8. Son sayfayı taradığınızda, istendiğinde **No** düğmesine dokunun. Ürün faksı gönderir.

Belge besleyiciden fakslama

1. Orijinalleri belge besleyiciye yüzü yukarı bakacak şekilde yerleştirin.

NOT: Belge besleyicisi kapasitesi en fazla 50 yaprak 75 g/m² kağıttır.

DİKKAT: Ürüne zarar vermemek için üzerinde silici bant, silici sıvı, ataç veya zımba teli bulunan orijinalleri kullanmayın. Ayrıca fotoğrafları, küçük boyuttaki orijinalleri ve hassas orijinalleri belge besleyiciye yerleştirmeyin.

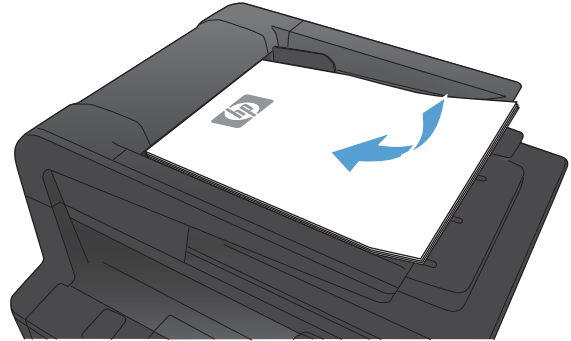

2. Kağıt kılavuzlarını kağıda dayanacak şekilde ayarlayın.

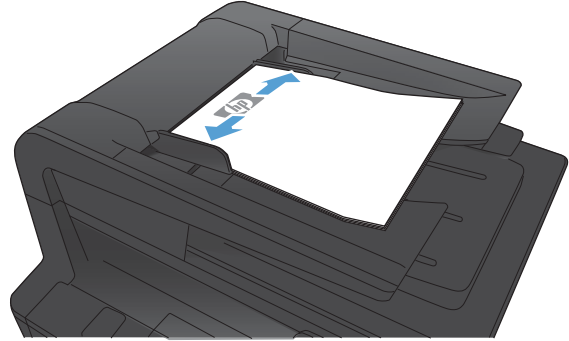

3. Ürün kontrol panelindeki Ana ekrandan **Faks** düğmesine dokunun.
4. Faks numarasını yazmak için tuş takımını kullanın.
5. **Faksı Başlat** düğmesine dokunun.

Hızlı aramaları ve grup arama girişlerini kullanma

1. Belgeyi belge besleyiciye veya tarayıcı camı üzerine yerleştirin.

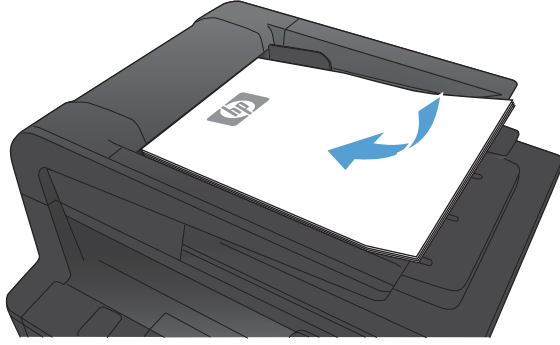

2. Ürün kontrol panelindeki Ana ekrandan **Faks** düğmesine dokunun.
3. Tuş takımında, Faks telefon defteri simgesine dokunun.



4. Kullanmak istediğiniz kişinin veya grubun adına dokunun.
5. **Faksı Başlat** düğmesine dokunun.

Yazılımdan faks gönderme

Bu bölümde, ürünle birlikte gelen yazılımı kullanarak faks göndermek için uygulanacak temel yönergeler yer almaktadır. Yazılım programının **Yardım** menüsünden açılabilen yazılım Yardımı, yazılımla ilgili tüm diğer konuları kapsar.

Aşağıdaki gereksinimleri sağladığınızda bilgisayardan elektronik belgeleri fakslayabilirsiniz:

- Ürün doğrudan bilgisayara veya bilgisayarın bağlı olduğu bir ağa bağlı.
- Ürün yazılımı bilgisayara yüklenmiş olmalıdır.
- Bilgisayarın işletim sistemi bu ürünün desteklediği bir işletim sistemi.

Yazılımdan faks gönderme

Faks gönderme yordamları özelliklerinize göre değişiklik gösterir. En çok kullanılan adımlar aşağıda verilmektedir.

1. **Başlat**'i tıklatın, **Programlar**'ı (veya Windows XP'de **Tüm Programlar**'ı) tıklatın ve sonra **HP**'i tıklatın.
2. Aygıtın adını tıklatın ve **Faks gönder**'i tıklatın. Faks yazılımı açılır.
3. Bir veya daha çok alıcı için faks numarasını girin.



4. Belgeyi ön yüzü yukarı gelecek şekilde belge besleyiciye yerleřtirin.
5. **řimdi Gnder**'i tıkladın.

Microsoft Word gibi bir nc taraf yazılım programından faks gnderme

1. nc taraf programda bir belge aın.
2. **Dosya** mensn ve sonra **Yazdır**'ı tıkladın.
3. Yazıcı srclerinin bulunduėu aılır listeden faks yazıcı srcsn sein. Faks yazılımı aılır.
4. Bir veya daha ok alıcı iin faks numarasını girin.
5. rne yklenmiř sayfa varsa bunları dahil edin. Bu adım isteėe baėlıdır.
6. **řimdi Gnder**'i tıkladın.

Faks hattına baęlı bir telefondan numarayı çevirerek faks gönderme

Bazen, bir faks numarasını ürünle aynı hatta baęlı bir telefondan aramak isteyebilirsiniz. Örneęin aygıtı el ile alma modunda kullanan birine faks gönderiyorsanız, faks göndereceęinizi haber vermek için önce o kişiyi arayabilirsiniz.

 **NOT:** Telefonun, ürünün "telefon" baęlantı noktasına () baęlı olması gerekir.

1. Belgeyi belge besleyiciye yerleřtirin.
2. Ürün kontrol panelindeki Ana ekrandan **Faks** düęmesine dokunun.
3. Ürünle aynı hatta baęlı olan telefonun ahizesini kaldırın. Telefonun tuř takımını kullanarak faks numarasını arayın.
4. Alıcı yanıtlađında, kişiye faks makinesini çalıřtırmasını söyleyin.
5. Faks sesini duyduęunuzda, kontrol panelinde **Faksı Bařlat** düęmesine dokunun, kontrol paneli ekranında **Baęlanıyor** iletisi görünene kadar bekleyin ve sonra telefonu kapatın.

Onaylı olarak faks gönderme

Ürünü, doęru numaraya faks gönderdięinizi onaylamanız için faks numarasını ikinci kez girmenizi isteyenek şekilde ayarlayabilirsiniz.

1. Ürün kontrol panelindeki Ana ekrandan Ayar  düęmesine dokunun.
2. **Faks Ayarı** menüsüne dokunun.
3. **Geliřmiř Ayarlar** menüsüne dokunun.
4. **Faks Numarasını Onayla** düęmesine gidip dokunun ve sonra **Açık** düęmesine dokunun.
5. Faksı gönderin.

Bir faksı daha sonra göndermek için planlama

Bir faksı ileri bir zamanda bir veya daha fazla kişiye otomatik olarak gönderilmek üzere zamanlamak için ürünün kontrol panelini kullanın. Bu yordam tamamlađında, ürün belgeyi tarayıp belleęe alır ve Hazır durumuna döner.

 **NOT:** Ürün belirlenen zamanda faksı gönderemezse, bu bilgi faks hata raporunda belirtilir (bu seçenek açıksa) veya faks etkinlik günlüęüne kaydedilir. Faks gönderme aramasının yanıtlanmaması ya da meřgul sinyali alındıęından tekrar arama denemelerinin durdurulması nedeniyle iletim bařlatılamayabilir.

Bir faks ileri bir zamanda gönderilmek üzere zamanlanmışsa ancak güncelleřtirilmesi gerekiyorsa, ek bilgileri başka bir iş olarak gönderin. Aynı anda aynı faks numarasına gidecek şekilde zamanlanmış olan tüm fakslar tek tek teslim edilir.

1. Belgeyi belge besleyiciye yerleřtirin.

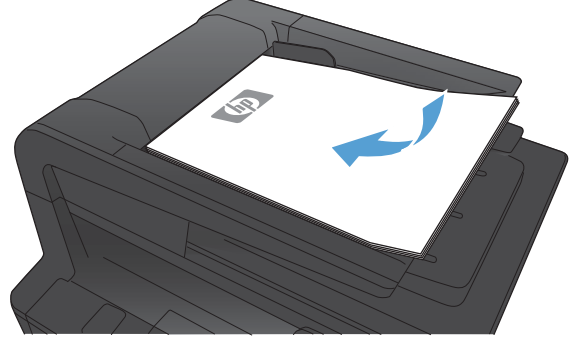

2. Ürün kontrol panelindeki Ana ekrandan **Faks** düğmesine dokunun.
3. **Faks Menüsü** düğmesine dokunun.
4. **Gönderme Seçenekleri** düğmesine dokunun.
5. **Sonra Faks Gönder** düğmesine dokunun.
6. Faksın gönderileceđi saati girmek için tuş takımını kullanın. **Tamam** düğmesine dokunun.
7. Faksın gönderileceđi tarihi girmek için tuş takımını kullanın. **Tamam** düğmesine dokunun.
8. Faks numarasını yazmak için tuş takımını kullanın. **Tamam** düğmesine dokunun. Ürün belgeyi tarar ve belirtilen saate dek dosyayı belleđe kaydeder.

Elektronik ve basılı belgeleri birleřtirerek faks gnderme

Bu zellięi ayarlamak iin, HP Faks Gnderme yazılımını kullanın. Yazılım programını bařlatmak iin, Windows **Bařlat** menüsünden bu rüne iliřkin program grubuna gidin ve ardından **HP Faks Gnderme** ęesini tıklatın. Belgeleri tek bir faks iřinde birleřtirmek iin yazılımı kullanın.

Eriřim kodu, kredi kartı veya arama kartı kullanma

Eriřim kodu, kredi kartı veya arama kartı kullanırken, duraklatma ve arama kodları girmeye olanak saęlaması iin el ile arama yapın.

Uluslararası faks gnderme

Uluslararası bir alıcıya faks gnderirken, duraklatma ve uluslararası arama kodları girmeye olanak saęlaması iin el ile arama yapın.

Faks yazdırma

Ürün bir faks gönderimi aldığıında, faksı yazdırır (özel alma özelliđi etkinleřtirilmemiřse) ve ayrıca otomatik olarak flash bellekte depolar.

Faksı yeniden yazdırma

Faksı Tekrar Yazdırmaya İzin Ver özelliği açıkken, ürün alınan faksları belleğe depolar. Ürün, yaklaşık 250 sayfa alan 3,2 MB civarı depolama alanına sahiptir.

Bu fakslar sürekli olarak saklanır. Bunlar yeniden yazdırıldığında bellekten silinmez.

Bu özelliğin varsayılan ayarı **Kapalı**'dır.

Faksı Tekrar Yazdırmaya İzin Ver özelliğini açma

1. Ürün kontrol panelindeki Ana ekrandan Ayar  düğmesine dokununuz.
2. **Faks Ayarı** menüsüne dokununuz.
3. **Gelişmiş Ayarlar** menüsüne dokununuz.
4. **Faksı Tekrar Yazdırmaya İzin Ver** düğmesine gidip dokununuz ve sonra **Açık** düğmesine dokununuz.

Faksı yeniden yazdırma

1. Ürün kontrol panelindeki Ana ekrandan **Faks** düğmesine dokununuz.
2. **Faks Menüsü** düğmesine dokununuz.
3. **Alma Seçenekleri** düğmesine dokununuz.
4. **Faksları Yeniden Yazdır** düğmesine dokununuz.
5. Yeniden yazdırmak istediğiniz faks girişine dokununuz.

Alınan faksların her iki yüzüne otomatik olarak yazdırma

Ürünü alınan faksların iki tarflı kopyalarını yazdırmak üzere ayarlamak için ürün kontrol panelini kullanın.

1. Ürün kontrol panelindeki Ana ekrandan Ayar  düğmesine dokununuz.
2. Faks Ayarı düğmesine dokununuz.
3. Gelişmiş Ayarlar düğmesine dokununuz.
4. Dupleks Yazdır düğmesine dokununuz.
5. Açık düğmesine dokununuz.

Telefon hattında faks sesi duyulduğunda faks alma

Hem faks, hem de telefon aramalarını alan bir telefon hattınız varsa ve telefona yanıt verdiğinizde faks sesi duyarsanız, faks alma işlemi aşağıdaki iki yöntemden birini kullanarak başlatabilirsiniz:

- Ürünün yakınıdaysanız, kontrol panelinde Faksı Başlat düğmesine basın.
- Başlamazsa, telefonun tuş takımında sırayla 1-2-3 tuşlarına basın ve sonra telefonu kapatın.



NOT: İkinci yöntemin işe yaraması için, Dahili Telefon ayarının Evet olması gerekir.

Faksları bilgisayara alma

Özel alma özelliği açıkken depolanan bir faksı yazdırma

Depolanan faksları yazdırmak için ürün güvenlik parolasını girmeniz gerekir. Ürün depolanan faksları yazdırdıktan sonra fakslar bellekten silinir.

1. Ürün kontrol panelindeki Ana ekrandan Faks düğmesine dokununuz.
2. Faks Menüsü düğmesine dokununuz.
3. Alma Seçenekleri düğmesine dokununuz.
4. Özel Faksları Yazdırma düğmesine dokununuz.
5. Tuş takımını kullanarak ürünün güvenlik parolasını girin ve sonra Tamam düğmesine dokununuz.

Faks sorunlarını çözme

Faks sorun giderme kontrol listesi

- Birkaç olası düzeltme vardır. Her önerilen eylemden sonra, sorunun çözülüp çözülmediğini görmek için faks göndermeyi yeniden deneyin.
 - Faks sorunlarını giderme sırasında en iyi sonucu almak için ürün telefon kablosunun doğrudan duvardaki telefon prizine takıldığından emin olun. Ürüne bağlı olan diğer tüm aygıtların bağlantısını kesin.
1. Telefon kablosunun ürünün arkasındaki doğru bağlantı noktasına takıldığından emin olun.
 2. Faks testini kullanarak telefon hattını kontrol edin:
 - a. Ürün kontrol panelindeki Ana ekrandan, Ayar  düğmesine ve ardından **Servis** menüsüne dokunun.
 - b. **Faks Servisi** menüsünü seçin.
 - c. **Faks Testini Başlat** seçeneğini belirleyin. Ürün bir faks test raporu yazdırır.

Rapor şu olası sonuçları içerir:

 - **Geçer:** Bu rapor incelenmek üzere tüm geçerli faks ayarlarını içerir.
 - **Başarısız:** Bu rapor hatanın özelliğini gösterir ve sorunun nasıl çözüleceğine dair önerileri içerir.
 3. Ürün yazılımının güncel olduğundan emin olun:
 - a. Geçerli ürün yazılımı tarih kodunu almak için kontrol panel, **Raporlar** menüsünden bir yapılandırma sayfası yazdırın.
 - b. www.hp.com adresine gidin.
 1. **Destek ve sürücüler** bağlantısını tıklatın.
 2. **Sürücü ve yazılım (ve ürün yazılımı) indirin** bağlantı seçeneğini tıklatın.
 3. **Ürün** kutusunda, ürün model numarasını yazın ve ardından **Git** düğmesini tıklatın.
 4. İşletim sisteminizin bağlantısını tıklatın.
 5. Tablonun ürün yazılımı bölümüne gidin.
 - Listelenen sürüm yapılandırma sayfasındaki sürümle aynıysa, en güncel sürüme sahipsiniz demektir.
 - Sürümler farklıysa, ürün yazılımı yükseltmesini yükleyin ve ekrandaki yönergeleri izleyerek ürün yazılımını güncelleyin.
-
-  **NOT:** Ürün yazılımını yükseltmek için ürünün Internet erişimi olan bir bilgisayara bağlanması gerekir.
-
- Faksı yeniden gönderin.

4. Ürün yazılımı yüklediğinde faksın kurulu olduğunu doğrulayın.
Bilgisayardan, HP program klasöründe, Fax Setup Utility'yi (Faks Kurulumu Yardımcı Programı) çalıştırın.
5. Telefon hizmetinin analog faksı desteklediğini doğrulayın.
 - ISDN veya dijital PBX kullanıyorsanız, analog faks hattını yapılandırma hakkında bilgi için servis sağlayıcınıza başvurun.
 - VoIP hizmeti kullanıyorsanız, **Faks Hızı** ayarını **Yavaş(V.29)** olarak değiştirin veya **Hızlı(V.34)** seçeneğini kontrol panelinden devre dışı bırakın. Servis sağlayıcınızın faksı destekleyip desteklemediğini ve önerilen faks modem hızını sorun. Bazı şirketler bağdaştırıcı gerektirebilir.
 - DSL hizmeti kullanıyorsanız, ürünün telefon hattı bağlantısına filtre eklendiğinden emin olun. DSL servis sağlayıcısına başvurun veya DSL filtreniz yoksa bir tane satın alın. DSL filtresi yüklüyse, bu filtreler bozuk olabileceği için başka birini deneyin.
6. Sorun sürerse, bundan sonraki bölümlerde daha ayrıntılı sorun çözümlerini bulun.

Faks izleme raporu

Faks T.30 izleme raporunda, faks iletim sorunlarını gidermeye yardımcı olabilen bilgiler vardır. Bu sorunları gidermek için HP'den yardım isterseniz, aramadan önce T.30 izleme raporunu yazdırın.

1. Ürün kontrol panelindeki Ana ekrandan Ayar  düğmesine dokununuz.
2. Servis menüsüne dokununuz.
3. Faks Servisi menüsüne dokununuz.
4. T.30 İzi Yazdır düğmesine ve sonra Şimdi düğmesine dokununuz.



NOT: Bu prosedür, başarılı veya başarısız olduğuna bakılmaksızın, son faks işine ilişkin bir rapor yazdırır. Her bir başarısız faks işiyle ilgili bir rapor oluşturmak için [Hata Durumunda](#) ayarını seçin. Her bir faks işiyle ilgili bir rapor oluşturmak için [Arama Sonunda](#) ayarını seçin.

Faks hatası raporu yazdırma

Tüm faks günlüklerini ve raporlarını yazdırmak için aşağıdaki talimatları yönergeleri izleyin:

Tüm faks raporlarını yazdırma

Aşağıdaki raporların tümünü bir seferde yazdırmak için bu yordamı kullanın:

- Son Arama Raporu
- Faks Etkinliği Günlüğü
- Telefon Defteri Raporu
- İstenmeyen Faks Listesi
- Fatura Raporu (Fatura Kodları açıkken)
- Yapılandırma Raporu
- Kullanım Sayfası

1. Ürün kontrol panelindeki Ana ekrandan [Faks](#) düğmesine dokununuz.
2. [Faks Menüsü](#) düğmesine dokununuz.
3. [Faks Raporları](#) düğmesine dokununuz.
4. [Tüm Faks Raporlarını Yazdır](#) düğmesine dokununuz.

Tek tek faks raporlarını yazdırma

1. Ürün kontrol panelindeki Ana ekrandan [Faks](#) düğmesine dokununuz.
2. [Faks Menüsü](#) düğmesine dokununuz.
3. [Faks Raporları](#) düğmesine dokununuz.
4. Yazdırmak istediğiniz raporun adına dokununuz.

Faks hata raporunu ayarlama

Faks hata raporu, ürünün bir faks işi hatasıyla karşılaştığını gösteren kısa bir rapordur. Aşağıdaki olaylardan sonra yazdırılmak üzere ayarlayabilirsiniz:

- Her faks hatasında (varsayılan fabrika ayarı)
- Faks gönderme hatası
- Faks alma hatası
- Hiçbir zaman



NOT: Bu seçenekle, faks etkinlik günlüğü yazdırmadıkça bir faks iletiminin başarısız olduğunu öğrenemezsiniz.

1. Ürün kontrol panelindeki Ana ekrandan **Faks** düğmesine dokunun.
2. **Faks Menüsü** düğmesine dokunun.
3. **Faks Raporları** düğmesine dokunun.
4. **Faks Hata Raporu** düğmesine dokunun ve sonra kullanmak istediğiniz yazdırma seçeneğine dokunun.

Faks hata düzeltme modunu ayarlama

Genellikle ürün, faks gönderirken veya alırken telefon hattındaki sinyalleri izler. Ürün iletim sırasında bir hata algılırsa ve hata düzeltme ayarı **Açık** ise, ürün faksın o kısmının yeniden gönderilmesini isteyebilir. Hata düzeltme için fabrika varsayılan değeri **Açık** olarak ayarlanmıştır.

Hata düzeltme özelliğini, yalnızca faks göndermekte veya almakta sorunla karşılaşıyorsanız ve iletim hatalarını kabul etmek istiyorsanız kapatmalısınız. Yurtdışına faks göndermeye veya yurtdışından faks almaya çalışıyorsanız ya da faks iletimini uydu telefonu bağlantısı üzerinden yapıyorsanız bu ayarın kapatılması yararlı olabilir.

1. Ürün kontrol panelindeki Ana ekrandan **Ayar**  düğmesine dokunun.
2. **Servis** menüsüne dokunun.
3. **Faks Servisi** menüsüne dokunun.
4. **Hata Düzeltme** düğmesine ve sonra **Açık** düğmesine dokunun.

Faks hızını değiştirme

Faks hızı ayarı, ürünün faks göndermek için kullandığı modem protokolüdür. Telefon hatları üzerinden saniyede 33.600 bit (bps) hıza kadar veri gönderen ve alan tam duplex modemler için dünya çapındaki standarttır. Faks hızı ayarı için fabrika varsayılan değeri **Hızlı(V.34)** olarak ayarlanmıştır.

Ayarı yalnızca belirli bir aygıtta faks gönderme veya belirli bir aygıttan faks alma sorununuz olduğunda değiştirmelisiniz. Yurtdışına faks göndermeye veya yurtdışından faks almaya çalışıyorsanız ya da uydu telefonu bağlantısı kullanıyorsanız faks hızının düşürülmesi yararlı olabilir.

1. Ürün kontrol panelindeki Ana ekrandan **Ayar**  düğmesine dokunun.
2. **Faks Ayarı** menüsüne dokunun.

3. **Gelişmiş Ayarlar** menüsüne dokunun.
4. **Faks Hızı** düğmesine gidip dokunun ve kullanmak istediğiniz hız ayarına dokunun.

Faks hata iletileri

Uyarı iletileri geçici olarak görüntülenir ve devam etmek için **Tamam** düğmesine veya işi iptal etmek için **İptal** **X** düğmesine dokunarak iletiyi onaylamanız gerekebilir. Belirli uyarılar görüntülendiğinde iş tamamlanmayabilir veya baskı kalitesi bundan etkilenebilir. Uyarı iletileri yazdırılmaya ilgilise ve otomatik devam özelliği açıksa, uyarı herhangi bir işlem yapılmadan 10 saniye süreyle görüntüledikten sonra, ürün baskı işini devam ettirmeyi dener.

Denetim masası iletileri	Açıklama	Önerilen eylem
Belge besleyicinin kapağı açık. Faks iptal edildi.	Belge besleyicinin üstündeki kapak açık ve ürün faks gönderemiyor.	Kapağı kapatın ve faksları tekrar gönderin.
Çevir sesi yok.	Ürün çevir sesi algılayamadı.	<p>Faksı Başlat düğmesine dokunarak telefon hattında çevir sesi olduğundan emin olun.</p> <p>Telefon kablosunu hem üründen hem de duvardaki prizden çıkarın ve yeniden takın.</p> <p>Ürünle birlikte gelen telefon kablosunu kullandığınızdan emin olun.</p> <p>Ürünün telefon kablosunu duvardaki prizden çıkarın, bir telefona bağlayın ve sesli arama yapmayı deneyin.</p> <p>Duvar telefon hattından gelen telefon kablosunun hat  bağlantı noktasına takıldığından emin olun.</p> <p>Ürünün telefon kablosunu başka bir telefon hattı girişine bağlayın.</p> <p>Kontrol panelindeki Servis menüsünden Faks Testini Başlat seçeneğini kullanarak telefon hattını kontrol edin.</p> <p>Hata devam ederse, HP ile bağlantı kurun. www.hp.com/support/ljm425series adresine veya ürünün kutusunda gelen destek broşürüne bakın.</p>
Faks algılanmadı.	Ürün gelen aramayı yanıtladı, ancak arayanın bir faks makinesi olduğunu algılamadı.	<p>Ürünün faksları yeniden almayı denemesine izin verin.</p> <p>Başka bir telefon kablosu kullanmayı deneyin.</p> <p>Duvar telefon hattından gelen telefon kablosunun hat  bağlantı noktasına takıldığından emin olun.</p> <p>Ürünün telefon kablosunu başka bir telefon hattı girişine bağlayın.</p> <p>Hata devam ederse, HP ile bağlantı kurun. www.hp.com/support/ljm425series adresine veya ürünün kutusunda gelen destek broşürüne bakın.</p>

Denetim masası iletisi	Açıklama	Önerilen eylem
Faks alma hatası.	Faks alınmaya çalışılırken bir hata oluştu.	<p>Göndericiden faksı yeniden göndermesini isteyin.</p> <p>Göndericiye veya başka bir faks makinesine faks göndermeyi deneyin.</p> <p>Faksı Başlat düğmesine dokunarak telefon hattında çevir sesi olduğundan emin olun.</p> <p>Telefon kablosunu çıkarıp yeniden takarak tam olarak bağlı olduğundan emin olun.</p> <p>Ürünle birlikte gelen telefon kablosunu kullandığınızdan emin olun.</p> <p>Servis menüsünü açın ve Faks Servisi düğmesine dokunun. Faks Testini Başlat düğmesine dokunun. Bu test telefon kablosunun doğru bağlantı noktasına bağlandığını ve telefon hattında sinyal olduğunu doğrular. Ürün, sonuçları içeren bir rapor yazdırır.</p> <p>Faks hızını düşürün. Göndericiden faksı yeniden göndermesini isteyin.</p> <p>Hata düzeltme modunu kapatın. Göndericiden faksı yeniden göndermesini isteyin.</p> <p>NOT: Hata düzeltme modunu kapatmak faks görüntüsünün kalitesini düşürebilir.</p> <p>Ürünü farklı bir telefon hattına bağlayın.</p> <p>Hata devam ederse, HP ile bağlantı kurun. www.hp.com/support/lijm425series adresine veya ürünün kutusunda gelen destek broşürüne bakın.</p>
Faks depolama dolu. Faks alma iptal ediliyor.	Faks iletimi sırasında ürünün belleği doldu. Yalnızca belleğe alınabilen sayfalar yazdırılır.	Tüm faksları yazdırın ve sonra göndericinin faksı yeniden göndermesini sağlayın. Gönderenin faksı yeniden göndermeden önce faks işini birden fazla işe bölmesini isteyin. Tüm faks işlerini iptal edin veya faksları bellekten silin.
Faks depolama dolu. Faks alma iptal ediliyor.	Faksları depolamak için kullanılabilir bellek miktarı bir gelen faksı depolamak için yetersiz.	<p>Özel AI özelliğini kullanıyorsanız, bir miktar belleği geri kazanmak için alınan tüm faksları yazdırın.</p> <p>Hala daha fazla belleğe ihtiyacınız varsa, faksları bellekten silin. Servis menüsünü açın. Faks Servisi menüsünde Kayıtlı Faksları Sil seçeneğini belirleyin.</p>
Faks depolama dolu. Faks gönderme iptal ediliyor.	Faks işi sırasında bellek doldu. Bir faks işinin doğru yapılması için faksın tüm sayfalarının belleğe alınması gerekir. Yalnızca belleğe alınabilen sayfalar gönderildi.	<p>Geçerli işi iptal edin. Ürünü kapatın ve daha sonra yeniden açın. İş yeniden göndermeyi deneyin.</p> <p>Hata yeniden oluşursa, işi iptal edin ve ürünü kapatıp bir daha açın. Üründe bazı işler için yeterli bellek olmayabilir.</p>

Denetim masası iletisi	Açıklama	Önerilen eylem
Faks Gönderme hatası.	Faks göndermeye çalışılırken bir hata oluştu.	<p>Faksı yeniden göndermeyi deneyin.</p> <p>Faksı başka bir numaraya göndermeyi deneyin.</p> <p>Faksı Başlat düğmesine dokunarak telefon hattında çevir sesi olduğundan emin olun.</p> <p>Telefon kablosunu çıkarıp yeniden takarak tam olarak bağlı olduğundan emin olun.</p> <p>Ürünle birlikte gelen telefon kablosunu kullandığınızdan emin olun.</p> <p>Ürünü çıkarıp telefon hattına bağlı bir telefona takın ve sesli arama yaparak telefonun çalıştığından emin olun.</p> <p>Ürünü farklı bir telefon hattına bağlayın.</p> <p>Faks çözünürlüğünü varsayılan değer olan Standart yerine Hassas olarak ayarlayın.</p> <p>Hata devam ederse, HP ile bağlantı kurun. www.hp.com/support/ljm425series adresine veya ürünün kutusunda gelen destek broşürüne bakın.</p>
Faks meşgul. Gönderme iptal edildi.	Faks gönderdiğiniz faks hattı meşguldü. Ürün faks gönderme işlemini iptal etti.	<p>Faks makinesinin açık ve hazır olduğundan emin olmak için alıcıyı arayın.</p> <p>Doğru faks numarasını çevirdiğinizden emin olun.</p> <p>Meşgulse Tekrar Ara seçeneğinin etkin olduğundan emin olun.</p> <p>Servis menüsünü açın ve Faks Servisi düğmesine dokunun. Faks Testini Başlat düğmesine dokunun. Bu test telefon kablosunun doğru bağlantı noktasına bağlandığını ve telefon hattında sinyal olduğunu doğrular. Ürün, sonuçları içeren bir rapor yazdırır.</p> <p>Hata devam ederse, HP ile bağlantı kurun. www.hp.com/support/ljm425series adresine veya ürünün kutusunda gelen destek broşürüne bakın.</p>

Denetim masası iletisi	Açıklama	Önerilen eylem
Faks meşgul. Tekrar arama beklemede.	Faks gönderdiğiniz faks hattı meşguldü. Ürün meşgul numarayı otomatik olarak tekrar arar.	<p>Ürünün faksı yeniden göndermeyi denemesine izin verin.</p> <p>Faks makinesinin açık ve hazır olduğundan emin olmak için alıcıyı arayın.</p> <p>Doğru faks numarasını çevirdiğinizden emin olun.</p> <p>Servis menüsünü açın ve Faks Servisi düğmesine dokunun. Faks Testini Başlat düğmesine dokunun. Bu test telefon kablosunun doğru bağlantı noktasına bağlandığını ve telefon hattında sinyal olduğunu doğrular. Ürün, sonuçları içeren bir rapor yazdırır.</p> <p>Hata devam ederse, HP ile bağlantı kurun. www.hp.com/support/lijm425series adresine veya ürünün kutusunda gelen destek broşürüne bakın.</p>
Faksa yanıt yok. Gönderme iptal edildi.	Faks numarasını tekrar arama işlemi başarılı olmadı veya Cevap Yoksa Tekrar Ara seçeneği kapalı.	<p>Faks makinesinin açık ve hazır olduğundan emin olmak için alıcıyı arayın.</p> <p>Doğru faks numarasını çevirdiğinizden emin olun.</p> <p>Tekrar ara seçeneğinin etkin olduğundan emin olun.</p> <p>Telefon kablosunu hem üründen hem de duvardaki prizden çıkarın ve yeniden takın.</p> <p>Ürünün telefon kablosunu duvardaki prizden çıkarın, bir telefona bağlayın ve sesli arama yapmayı deneyin.</p> <p>Duvar telefon hattından gelen telefon kablosunun hat  bağlantı noktasına takıldığından emin olun.</p> <p>Ürünün telefon kablosunu başka bir telefon hattı girişine bağlayın.</p> <p>Hata devam ederse, HP ile bağlantı kurun. www.hp.com/support/lijm425series adresine veya ürünün kutusunda gelen destek broşürüne bakın.</p>

Denetim masası iletisi	Açıklama	Önerilen eylem
Faksa yanıt yok. Tekrar arama beklemede.	Alıcı faks hattı yanıt vermedi. Ürün birkaç dakika sonra tekrar aramayı deneyecek.	<p>Ürünün faksı yeniden göndermeyi denemesine izin verin.</p> <p>Faks makinesinin açık ve hazır olduğundan emin olmak için alıcıyı arayın.</p> <p>Doğru faks numarasını çevirdiğinizden emin olun.</p> <p>Ürün tekrar aramaya devam ederse, ürünün telefon kablosunu duvardaki prizden çıkarın, bir telefona takın ve sesli arama yapmayı deneyin.</p> <p>Duvar telefon hattından gelen telefon kablosunun hat <input type="checkbox"/> bağlantı noktasına takıldığından emin olun.</p> <p>Ürünün telefon kablosunu başka bir telefon hattı girişine bağlayın.</p> <p>Başka bir telefon kablosu kullanmayı deneyin.</p> <p>Hata devam ederse, HP ile bağlantı kurun. www.hp.com/support/ljm425series adresine veya ürünün kutusunda gelen destek broşürüne bakın.</p>
İletişim hatası.	Ürün ile gönderen veya alan arasında bir faks iletişimi hatası oluştu.	<p>Ürünün faksı yeniden göndermeyi denemesine izin verin. Ürünün telefon kablosunu duvardaki prizden çıkarın, bir telefona bağlayın ve arama yapmayı deneyin. Ürünün telefon kablosunu başka bir telefon hattı girişine bağlayın.</p> <p>Başka bir telefon kablosu kullanmayı deneyin.</p> <p>Faks Hızı seçeneğini Yavaş(V.29) ayarına getirin veya Hızlı(V.34) ayarını devre dışı bırakın.</p> <p>Otomatik hata düzeltmeye engel olmak için Hata Düzeltme özelliğini kapatın.</p> <p>NOT: Hata Düzeltme özelliğini kapatmak görüntü kalitesini düşürebilir.</p> <p>Hatanın belirli bir faks numarasında olup olmadığını belirlemek için kontrol panelinden Faks Etkinlik Günlüğü raporunu yazdırın.</p> <p>Hata devam ederse, HP ile bağlantı kurun. www.hp.com/support/ljm425series adresine veya ürünün kutusunda gelen destek broşürüne bakın.</p>



Faks gönderme sorunlarını giderme

- [Kontrol panelinde hata iletisi görüntüleniyor](#)
- [Kontrol paneli, faksı göndermeyi denemeden Hazır iletisi görüntülüyor](#)
- [Kontrol panelinde "Sayfa 1 saklanıyor" iletisi görüntüleniyor ve bu iletiden sonra başka bir işlem gerçekleşmiyor](#)

- [Faks alınabiliyor, ancak gönderilemiyor](#)
- [Ürün parola ile korunmuş](#)
- [Faks işlevleri kontrol panelinden kullanılamıyor](#)
- [Hızlı arama kullanmak için](#)
- [Grup aramaları kullanılamıyor](#)
- [Faks göndermeye çalışırken telefon şirketinden kaydedilmiş bir hata iletisi alınıyor](#)
- [Ürüne telefon bağlıyken faks gönderilemiyor](#)

Kontrol panelinde hata iletisi görüntüleniyor

İletişim hatası. iletisi görünüyor

- Ürünün faksı yeniden göndermeyi denemesine izin verin. Tekrar göndermek faks hızını geçici olarak düşürür.
- Ürünün telefon kablosunu duvardaki prizden çıkarın, bir telefona bağlayın ve arama yapmayı deneyin. Ürünün telefon kablosunu başka bir telefon hattı girişine bağlayın.
- Başka bir telefon kablosu kullanmayı deneyin.
- Kontrol panelinden [Faks Hızı](#) seçeneğini [Orta\(V.17\)](#) ayarına veya [Yavaş\(V.29\)](#) ayarına değiştirin.
 - Ürün kontrol panelindeki Ana ekrandan Ayar  düğmesine dokununuz.
 - [Faks Ayarı](#) menüsünü açın.
 - [Gelişmiş Ayarlar](#) menüsünü açın.
 - [Faks Hızı](#) menüsünü açın.
 - Doğru ayarı seçin.
- [Hata Düzeltme](#) seçeneğini kapatın.
 - Ürün kontrol panelindeki Ana ekrandan Ayar  düğmesine dokununuz.
 - [Servis](#) menüsünü açın.
 - [Faks Servisi](#) menüsünü açın.
 - [Hata Düzeltme](#) menüsünü açın.
 - [Kapalı](#) ayarını seçin.



NOT: [Hata Düzeltme](#) seçeneğini kapatmak görüntü kalitesini düşürebilir.

- Hata devam ederse, HP ile bağlantı kurun. www.hp.com/support/ljm425series adresine veya ürünün kutusunda gelen destek broşürüne bakın.

Çevir sesi yok.

- Telefon kablosunun üründe doğru bağlantı noktasına takıldığından emin olun.
- Üründen gelen telefon kablosunun doğrudan duvar telefon prizine takıldığından emin olun.

- **Faksı Başlat** düğmesini kullanarak telefon hattında çevir sesi olduğundan emin olun.
- Ürünün telefon kablosunu duvardaki prizden çıkarın, bir telefona bağlayın ve sesli arama yapmayı deneyin.
- Telefon kablosunu hem üründen hem de duvardaki prizden çıkarın ve yeniden takın.
- Ürünle birlikte gelen telefon kablosunu kullandığınızdan emin olun.
- Ürünün telefon kablosunu başka bir telefon hattı girişine bağlayın.
- Kontrol panelindeki **Servis** menüsünden **Faks Testini Başlat** seçeneğini kullanarak telefon hattını kontrol edin.
 - a. Ürün kontrol panelindeki Ana ekrandan **Ayar**  düğmesine dokunun.
 - b. **Servis** menüsünü açın.
 - c. **Faks Servisi** menüsünü açın.
 - d. **Faks Testini Başlat** öğesini seçin.

Faks meşgul. iletisi görünüyor

- Faksı yeniden göndermeyi deneyin.
- Faks makinesinin açık ve hazır olduğundan emin olmak için alıcıyı arayın.
- Doğru faks numarasını aradığınızı kontrol edin.
- **Faksı Başlat** düğmesini kullanarak telefon hattında çevir sesi olduğundan emin olun.
- Ürünü çıkarıp telefon hattına bağlı bir telefona takın ve sesli arama yaparak telefonun çalıştığından emin olun.
- Ürünün telefon kablosunu başka bir telefon hattı prizine takın ve faksı göndermeyi yeniden deneyin.
- Başka bir telefon kablosu kullanmayı deneyin.
- Faksı daha sonra gönderin.
- Hata devam ederse, HP ile bağlantı kurun. www.hp.com/support/ljm425series adresine veya ürünün kutusunda gelen destek broşürüne bakın.

Faksa yanıt yok. iletisi görünüyor

- Faksı yeniden göndermeyi deneyin.
- Faks makinesinin açık ve hazır olduğundan emin olmak için alıcıyı arayın.
- Doğru faks numarasını aradığınızı kontrol edin.
- Ürünün telefon kablosunu duvardaki prizden çıkarın, bir telefona bağlayın ve sesli arama yapmayı deneyin.
- Ürünün telefon kablosunu başka bir telefon hattı girişine bağlayın.
- Başka bir telefon kablosu kullanmayı deneyin.
- Duvar telefon hattından gelen telefon kablosunun hat  bağlantı noktasına takıldığından emin olun.

- Kontrol panelindeki **Servis** menüsünden **Faks Testini Başlat** seçeneğini kullanarak telefon hattını kontrol edin.
 - a. Ürün kontrol panelindeki Ana ekrandan Ayar  düğmesine dokununuz.
 - b. **Servis** menüsünü açınız.
 - c. **Faks Servisi** menüsünü açınız.
 - d. **Faks Testini Başlat** öğesini seçiniz.
- Hata devam ederse, HP ile bağlantı kurunuz. www.hp.com/support/ljm425series adresine veya ürünün kutusunda gelen destek broşürüne bakınız.

Belge besleyici kağıt sıkışması

- Kağıdın ürün boyut gereksinimlerine uyduğunu doğrulayınız. Ürün, 381 mm'den uzun sayfaların fakslanmasını desteklemez.
- Orijinali letter, A4 veya legal boyutta kağıda kopyalayınız veya yazdırınız, sonra faksı yeniden gönderiniz.

Faks depolama dolu. iletisi görünüyor

- Ürünü kapatıp açınız.
- Yazdırılmayan depolanmış faksları yazdırınız.
 - a. **Faks** düğmesine ve sonra **Faks Menüsü** düğmesine dokununuz.
 - b. **Alma Seçenekleri** menüsünü açınız.
 - c. **Özel Faksları Yazdırma** öğesini seçiniz.
 - d. Ürün istediğinde parolayı giriniz.
- Depolanmış faksları bellekten siliniz.
 - a. Ürün kontrol panelindeki Ana ekrandan Ayar  düğmesine dokununuz.
 - b. **Servis** menüsünü açınız.
 - c. **Faks Servisi** menüsünü açınız.
 - d. **Kayıtlı Faksları Sil** öğesini seçiniz.
- Büyük faksı işini küçük bölümlere ayırınız ve her bölümü ayrıca fakslayınız.

Tarayıcı hatası

- Kağıdın ürün boyut gereksinimlerine uyduğunu doğrulayınız. Ürün, 381 mm'den uzun sayfaların fakslanmasını desteklemez.
- Orijinali letter, A4 veya legal boyutta kağıda kopyalayınız veya yazdırınız, sonra faksı yeniden gönderiniz.

Kontrol paneli, faksı göndermeyi denemeden Hazır iletisi görüntülüyor

- Faks etkinlik günlüğünde hataları kontrol ediniz.

- a. **Faks** düğmesine ve sonra **Faks Menüsü** düğmesine dokunun.
 - b. **Faks Raporları** menüsünü açın.
 - c. **Faks Etkinlik Günlüğü** menüsünü açın.
 - d. **Günlüğü Şimdi Yazdır** seçeneğini belirleyin.
- Ürüne telefon bağlıysa, telefonun kapatıldığından emin olun.
 - Faks ile ürün arasındaki diğer tüm hatların bağlantısını kesin.
 - Ürünü doğrudan duvardaki telefon prizine bağlayıp faksı yeniden gönderin.

Kontrol panelinde "Sayfa 1 saklanıyor" iletisi görüntüleniyor ve bu iletiden sonra başka bir işlem gerçekleşmiyor

- Depolanmış faksları bellekten silin.
 - a. Ürün kontrol panelindeki Ana ekrandan **Ayar**  düğmesine dokunun.
 - b. **Servis** menüsünü açın.
 - c. **Faks Servisi** menüsünü açın.
 - d. **Kayıtlı Faksları Sil** öğesini seçin.

Faks alınabiliyor, ancak gönderilemiyor

Faks gönderiliyor ancak bir şey olmuyor.

1. **Faksı Başlat** düğmesini kullanarak telefon hattında çevir sesi olduğundan emin olun.
2. Ürünü kapatıp açın.
3. Faksın saatini, tarihini ve faks başlık bilgilerini yapılandırmak için, kontrol panelini veya HP Faks Ayar Sihirbazı'nın kullanın.
 - a. Ürün kontrol panelindeki Ana ekrandan **Ayar**  düğmesine dokunun.
 - b. **Faks Ayarı** menüsünü açın.
 - c. **Temel Ayarlar** menüsünü açın.
 - d. **Faks Başlığı** menüsünü açın.
 - e. Doğru ayarları girin.
4. Hattaki tüm dahili telefonların kapatıldığından emin olun.
5. DSL hizmeti kullanıyorsanız, ürünün telefon hattı bağlantısının yüksek geçişli filtre içerdiğinden emin olun.

Ürün parola ile korunmuş

Ağ yöneticiniz bir ürün parolası belirlemişse, ürünün faks özelliklerini kullanmak için parolayı edinmelisiniz.

Faks işlevleri kontrol panelinden kullanılmıyor

- Ürün parola korumalı olabilir. Parola ayarlamak için HP Katıştırılmış Web Sunucusu'nu, HP Toolbox yazılımını veya kontrol panelini kullanın.
- Ürünün parolasını bilmiyorsanız, sistem yöneticinize başvurun.
- Sistem yöneticisine faks işlevinin devre dışı bırakılmadığını doğrulatin.

Hızlı arama kullanmak için

- Faks numarasının geçerli olduğundan emin olun.
- Dış hat için önek gerekiyorsa, [Arama Öneki](#) seçeneğini açın veya öneki hızlı arama numarasına ekleyin.
 - a. Ürün kontrol panelindeki Ana ekrandan Ayar  düğmesine dokununuz.
 - b. [Faks Ayarı](#) menüsünü açın.
 - c. [Temel Ayarlar](#) menüsünü açın.
 - d. [Arama Öneki](#) menüsünü açın.
 - e. [Açık](#) ayarını seçin.

Grup aramaları kullanılmıyor

- Faks numarasının geçerli olduğundan emin olun.
- Dış hat için önek gerekiyorsa, [Arama Öneki](#) seçeneğini açın veya öneki hızlı arama numarasına ekleyin.
 - a. Ürün kontrol panelindeki Ana ekrandan Ayar  düğmesine dokununuz.
 - b. [Faks Ayarı](#) menüsünü açın.
 - c. [Temel Ayarlar](#) menüsünü açın.
 - d. [Arama Öneki](#) menüsünü açın.
 - e. [Açık](#) ayarını seçin.
- Gruptaki tüm girişler için hızlı arama girişleri ayarlayın.
 - a. Kullanılmayan bir hızlı arama girişini açın.
 - b. Hızlı arama için faks numarasını girin.
 - c. Hızlı aramayı kaydetmek için [Tamam](#) düğmesine dokununuz.

Faks göndermeye çalışırken telefon şirketinden kaydedilmiş bir hata iletisi alınıyor

- Faks numarasını doğru çevirdiğinizden ve telefon hizmetinin engellenmiş olmadığından emin olun. Örneğin, bazı telefon hizmetleri şehirlerarası aramayı engelleyebilir.
- Dış hat için önek gerekiyorsa, [Arama Öneki](#) seçeneğini açın veya öneki hızlı arama numarasına ekleyin.
 - a. Ürün kontrol panelindeki Ana ekrandan Ayar  düğmesine dokununuz.
 - b. [Faks Ayarı](#) menüsünü açın.

- c. [Temel Ayarlar](#) menüsünü açın.
- d. [Arama Öneki](#) menüsünü açın.
- e. [Açık](#) ayarını seçin.



NOT: Önek olmadan faks göndermek için, [Arama Öneki](#) seçeneği açıkken, faksı elle gönderin.

- Uluslararası numaraya faks gönderme
 - a. Önek gerekiyorsa, telefon numarasını önekle birlikte elle çevirin.
 - b. Telefon numarasını çevirmeden önce ülke/bölge kodunu girin.
 - c. Telefonda sesi duyduğunuzda kesilmesini bekleyin.
 - d. Faksı kontrol panelinden elle gönderin.

Ürüne telefon bağlıken faks gönderilemiyor

- Telefonun kapalı olduğundan emin olun.
- Faks gönderilirken telefonun sesli arama için kullanılmadığından emin olun.
- Telefonun fişini hattın çekin ve faksı göndermeyi deneyin.

Faks alma sorunlarını giderme

- [Faks yanıt vermiyor](#)
- [Kontrol panelinde hata iletisi görüntüleniyor](#)
- [Faks alındı ancak yazdırılmıyor](#)
- [Gönderen meşgul sinyali alıyor](#)
- [Çevir sesi yok](#)
- [PBX hattından faks gönderilemiyor veya alınamıyor](#)

Faks yanıt vermiyor

Faksın ayrı telefon hattı var



- [Yanıt Modu](#) seçeneğini kontrol panelinden [Otomatik](#) ayarına getirin.
 - a. Ürün kontrol panelindeki Ana ekrandan Ayar  düğmesine dokununuz.
 - b. [Faks Ayarı](#) menüsünü açın.
 - c. [Temel Ayarlar](#) menüsünü açın.
 - d. [Yanıt Modu](#) menüsünü açın.
 - e. [Otomatik](#) ayarını seçin.

Ürüne telesekreter bağlı

- [Yanıt Modu](#) seçeneğini [TAM](#) ayarına getirin ve telesekreteri “telefon” bağlantı noktasına takın.

- a. Ürün kontrol panelindeki Ana ekrandan Ayar  düğmesine dokununuz.
- b. **Faks Ayarı** menüsünü açınız.
- c. **Temel Ayarlar** menüsünü açınız.
- d. **Yanıt Modu** menüsünü açınız.
- e. **TAM** ayarını seçiniz.

TAM ayarı kullanılmıyorsa, **Yanıt Modu** seçeneğini **Otomatik** ayarına getiriniz.

- **Açılmadan Önceki Çalma Sayısı** ayarını telesekreterin çalma sayısından en az bir çalma fazlasına ayarlayınız.
 - a. Ürün kontrol panelindeki Ana ekrandan Ayar  düğmesine dokununuz.
 - b. **Faks Ayarı** menüsünü açınız.
 - c. **Temel Ayarlar** menüsünü açınız.
 - d. **Açılmadan Önceki Çalma Sayısı** menüsünü açınız.
 - e. Doğru ayarı seçiniz.
- Telesekreteri “telefon” bağlantı noktasına takınız.
- Ürüne telefon bağlıysa, aramaları doğru aygıtı yönlendirmek için **Yanıt Modu** seçeneğini **Faks/Tel** ayarına getiriniz. Sesli arama algımlarken, ürün, telefonu açmanız için uyarıcı bir zil sesi çıkarır.
 - a. Ürün kontrol panelindeki Ana ekrandan Ayar  düğmesine dokununuz.
 - b. **Faks Ayarı** menüsünü açınız.
 - c. **Temel Ayarlar** menüsünü açınız.
 - d. **Yanıt Modu** menüsünü açınız.
 - e. **Faks/Tel** ayarını seçiniz.

Ürüne telefon bağlı



Yanıt Modu seçeneğini **Otomatik** ayarına getiriniz.

1. Ürün kontrol panelindeki Ana ekrandan Ayar  düğmesine dokununuz.
2. **Faks Ayarı** menüsünü açınız.
3. **Temel Ayarlar** menüsünü açınız.
4. **Yanıt Modu** menüsünü açınız.
5. **Otomatik** ayarını seçiniz.

Yanıt Modu ayarı Elle olarak ayarlanmıştır.

- Ürün kontrol panelindeki **Faksı Başlat** düğmesine dokununuz.

Faks hattında sesli posta kullanılıyor

- Telefon hattınıza ayırt edici zil sesi servisi ekleyin ve ürünün **Ayırt Edici Zil Sesi** ayarını telefon şirketince sağlanan çalma sesiyle aynı olacak şekilde değiştirin. Bilgi için telefon şirketinize başvurun.
 - a. Ürün kontrol panelindeki Ana ekrandan Ayar  düğmesine dokunun.
 - b. **Faks Ayarı** menüsünü açın.
 - c. **Temel Ayarlar** menüsünü açın.
 - d. **Ayırt Edici Zil Sesi** menüsünü açın.
 - e. Doğru ayarı seçin.
- Faks için ayrı bir hat satın alın.
- **Yanıt Modu** seçeneğini **Elle** ayarına getirin.
 - a. Ürün kontrol panelindeki Ana ekrandan Ayar  düğmesine dokunun.
 - b. **Faks Ayarı** menüsünü açın.
 - c. **Temel Ayarlar** menüsünü açın.
 - d. **Yanıt Modu** menüsünü açın.
 - e. **Elle** ayarını seçin.

 **NOT:** Faks almak için orada bulunmanız gerekir.

Ürün DSL telefon servisine bağlı

- Yüklemeyi ve özellikleri kontrol edin. DSL modemi, ürünün telefon hattı bağlantısında yüksek geçişli filtre gerektirir. Filtre için DSL servis sağlayıcınıza başvuru veya bir filtre satın alın.
- Filtrenin takılı olduğundan emin olun.
- Bozuk olmadığından emin olmak için varolan filtreyi değiştirin.

Ürün IP veya VoIP telefon servisi üzerinden faks kullanıyor

- **Faks Hızı** seçeneğini **Yavaş(V.29)** veya **Orta(V.17)** ayarına getirin ya da **Hızlı(V.34)** ayarını devre dışı bırakın.
 - a. Ürün kontrol panelindeki Ana ekrandan Ayar  düğmesine dokunun.
 - b. **Faks Ayarı** menüsünü açın.
 - c. **Gelişmiş Ayarlar** menüsünü açın.
 - d. **Faks Hızı** menüsünü açın.
 - e. Doğru ayarı seçin.
- Faksın desteklendiğinden emin olmak ve önerilen faks hızı ayarlarını almak için servis sağlayıcınıza başvurun. Bazı şirketler bağdaştırıcı gerektirebilir.

Kontrol panelinde hata iletisi görüntüleniyor

Faks algılanmadı. iletisi görünüyor



NOT: Bu hata her zaman yanıtlanmayan faks anlamına gelmez. Faks numarasına yanlılıkla sesli arama yapılır ve arayan kapatırsa, kontrol panelinde **Faks algılanmadı.** iletisi görünür.

- Göndericiden faksı yeniden göndermesini isteyin.
- Üründen gelen telefon kablosunun duvar telefon prizine takıldığından emin olun.
- Başka bir telefon kablosu kullanmayı deneyin.
- Ürünün telefon kablosunu başka bir telefon hattı girişine bağlayın.
- Bir telefon bağlayıp çevir sesini kontrol ederek telefon hattının ve telefon duvar prizinin etkin olduğundan emin olun.
- Telefon kablosunun üründe “hat” bağlantı noktasına takıldığından emin olun.
- Kontrol panelinden bir faks testi çalıştırarak telefon hattını kontrol edin.
- Hata devam ederse, HP ile bağlantı kurun. www.hp.com/support/ljm425series adresine veya ürünün kutusunda gelen destek broşürüne bakın.

İletişim hatası. iletisi görünüyor

- Gönderenden faksı yeniden göndermesini veya daha sonra, hat koşulları iyileştiği zaman göndermesini isteyin.
- Ürünün telefon kablosunu duvardaki prizden çıkarın, bir telefona bağlayın ve arama yapmayı deneyin. Ürünün telefon kablosunu başka bir telefon hattı girişine bağlayın.
- Başka bir telefon kablosu kullanmayı deneyin.
- **Faks Hızı** seçeneğini **Yavaş(V.29)** veya **Orta(V.17)** ayarına getirin ya da **Hızlı(V.34)** ayarını devre dışı bırakın.
 - a. Ürün kontrol panelindeki Ana ekrandan Ayar  düğmesine dokununuz.
 - b. **Faks Ayarı** menüsünü açın.
 - c. **Gelişmiş Ayarlar** menüsünü açın.
 - d. **Faks Hızı** menüsünü açın.
 - e. Doğru ayarı seçin.
- Otomatik hata düzeltmeye engel olmak için **Hata Düzeltme** özelliğini kapatın.



NOT: **Hata Düzeltme** özelliğini kapatmak görüntü kalitesini düşürebilir.

- a. Ürün kontrol panelindeki Ana ekrandan Ayar  düğmesine dokununuz.
- b. **Servis** menüsünü açın.
- c. **Faks Servisi** menüsünü açın.

- d. **Hata Düzeltme** menüsünü açın.
- e. **Kapalı** ayarını seçin.
- Hatanın belirli bir faks numarasında olup olmadığını belirlemek için kontrol panelinden **Faks Etkinlik Günlüğü** raporunu yazdırın.
 - a. **Faks** düğmesine ve sonra **Faks Menüsü** düğmesine dokununuz.
 - b. **Faks Raporları** menüsünü açın.
 - c. **Faks Etkinlik Günlüğü** menüsünü açın.
 - d. **Günlüğü Şimdi Yazdır** seçeneğini belirleyin.
- Hata devam ederse, HP ile bağlantı kurun. www.hp.com/support/ljm425series adresine veya ürünün kutusunda gelen destek broşürüne bakın.

Faks depolama dolu. iletisi görünüyor

- Ürünü kapatıp açın.
- Tüm faksları yazdırın ve sonra göndericinin faksı yeniden göndermesini sağlayın.
- Gönderenden büyük bir faksı küçük bölümlere ayırmasını ve her bölümü ayrıca fakslamasını isteyin.
- Gönderen faks makinesinin çözünürlüğünün **Fotoğraf** ayarına veya **Çok yüksek** ayarına getirilmediğinden emin olun.
 - a. Ürün kontrol panelindeki Ana ekrandan **Ayar**  düğmesine dokununuz.
 - b. **Faks Ayarı** menüsünü açın.
 - c. **Gelişmiş Ayarlar** menüsünü açın.
 - d. **Faks Çözünürlüğü** menüsünü açın.
 - e. Doğru ayarı seçin.
- Tüm faks işlerini iptal edin veya faksları bellekten silin.

Faks meşgul. iletisi görünüyor

- Ürün faks göndermeye çalışırken faks alamaz. Faks gönderme işini iptal edip sonra göndermeyi deneyin.
- Ürünün faksı yeniden göndermeyi denemesine izin verin.

Faks alındı ancak yazdırılmıyor

Özel Al özelliği açık

- **Özel Al** özelliği etkin olduğunda, alınan fakslar bellekte depolanır. Depolanan faksları yazdırmak için parola gereklidir.
- Faksı yazdırmak için parolayı girin. Parolayı bilmiyorsanız, ürün yöneticisine başvurun.



NOT: Faks yazdırılmadığında bellek hataları oluşabilir. Bellek dolu olduğunda ürün yanıt vermeyecektir.

Gönderen meşgul sinyali alıyor

Ürüne telefon bağlı

- Telefonun kapalı olduğundan emin olun.
- [Yanıt Modu](#) seçeneğine ürün ayarıyla aynı olacak şekilde değiştirin.
 - a. Ürün kontrol panelindeki Ana ekrandan Ayar  düğmesine dokununuz.
 - b. [Faks Ayarı](#) menüsünü açın.
 - c. [Temel Ayarlar](#) menüsünü açın.
 - d. [Yanıt Modu](#) menüsünü açın.
 - e. Ürün ayarıyla eşleşen ayarı seçin.

Faksları otomatik olarak almak için [Yanıt Modu](#) seçeneğini [Faks/Tel](#) ayarına getirin. [Faks/Tel](#) ayarı, gelen iletimin faks mı yoksa sesli arama mı olduğunu otomatik olarak algılar ve aramayı uygun aygıtı yönlendirir.

Telefon hattı ayırıcısı kullanılıyor

- Telefon hattı ayırıcısı kullanıyorsanız, ayırıcıyı sökün ve telefonu doğrudan bağlı telefon olarak ayarlayın.
- Telefonun kapalı olduğundan emin olun.
- Faks gönderilirken telefonun sesli arama için kullanılmadığından emin olun.

Çevir sesi yok

- Telefon hattı ayırıcısı kullanıyorsanız, telefon hattı ayırıcısını sökün ve telefonu doğrudan bağlı telefon olarak ayarlayın.

PBX hattından faks gönderilemiyor veya alınamıyor

- PBX telefon hattı kullanıyorsanız, ürününüze bir analog faks hattı yapılandırması için PBX yöneticinize başvurun.

Genel faks sorunlarını giderme

- [Fakslar yavaş gönderiliyor](#)
- [Faksın kalitesi kötü](#)
- [Faks kesiliyor veya iki sayfaya yazdırılıyor](#)

Fakslar yavaş gönderiliyor

Ürünün telefon hattının kalitesinde bozulmayla karşılaşıldı.

- Hattın durumu iyileştiğinde faksı yeniden göndermeyi deneyin.
- Hattın faks göndermeyi destekleyip desteklemediğini telefon servisini sağlayandan öğrenin.
- [Hata Düzeltme](#) ayarını kapatın.

- a. [Ayar Menüsü](#) menüsünü açın.
- b. [Servis](#) menüsünü açın.
- c. [Faks Servisi](#) menüsünü açın.
- d. [Hata Düzeltme](#) menüsünü açın.
- e. [Kapalı](#) ayarını seçin.

 **NOT:** Bu durum, görüntü kalitesini düşürebilir.

- Orijinal olarak beyaz kağıt kullanın. Gri, sarı veya pembe gibi renkler kullanmayın.
- [Faks Hızı](#) ayarını artırın.
 - a. [Ayar Menüsü](#) menüsünü açın.
 - b. [Faks Ayarı](#) menüsünü açın.
 - c. [Gelişmiş Ayarlar](#) menüsünü açın.
 - d. [Faks Hızı](#) menüsünü açın.
 - e. Doğru ayarı seçin.
- Büyük faks işlerini küçük bölümlere ayırın ve her bölümü ayrıca fakslayın.
- Kontrol panelinden, faks ayarlarını daha düşük çözünürlüğe getirin.
 - a. [Ayar Menüsü](#) menüsünü açın.
 - b. [Faks Ayarı](#) menüsünü açın.
 - c. [Gelişmiş Ayarlar](#) menüsünü açın.
 - d. [Faks Çözünürlüğü](#) menüsünü açın.
 - e. Doğru ayarı seçin.

Faksın kalitesi kötü

Faks bulanık veya silik.

- Faks gönderirken faks çözünürlüğünü yükseltin. Çözünürlük alınan faksları etkilemez.
 - a. [Ayar Menüsü](#) menüsünü açın.
 - b. [Faks Ayarı](#) menüsünü açın.
 - c. [Gelişmiş Ayarlar](#) menüsünü açın.
 - d. [Faks Çözünürlüğü](#) menüsünü açın.
 - e. Doğru ayarı seçin.

 **NOT:** Çözünürlüğü artırmak iletim hızını yavaşlatır.

- Kontrol panelinden [Hata Düzeltme](#) seçeneğini açın.

- a. [Ayar Menüsü](#) menüsünü açın.
 - b. [Servis](#) menüsünü açın.
 - c. [Faks Servisi](#) menüsünü açın.
 - d. [Hata Düzeltme](#) menüsünü açın.
 - e. [Açık](#) ayarını seçin.
- Toner kartuşlarını kontrol edin ve gerekirse değiştirin.
 - Gönderenden, gönderimi yapan faks makinesindeki kontrast ayarını koyulaştırıp faksı yeniden göndermesini isteyin.

Faks kesiliyor veya iki sayfaya yazdırılıyor

- [Varsayılan Kağıt Boyutu](#) ayarını yapın. Fakslar [Varsayılan Kağıt Boyutu](#) ayarlarını temel alarak tek kağıt boyutuna yazdırılır.
 - a. [Ayar Menüsü](#) menüsünü açın.
 - b. [Sistem Ayarı](#) menüsünü açın.
 - c. [Kağıt Ayarı](#) menüsünü açın.
 - d. [Varsayılan Kağıt Boyutu](#) menüsünü açın.
 - e. Doğru ayarı seçin.
- Faks için kullanılan tepsinin kağıt türünü ve boyutunu ayarlayın.
- Uzun faksları Letter veya A4 boyutlu kağıda yazdırmak için [Sayfaya Sığdır](#) ayarını açın.
 - a. [Ayar Menüsü](#) menüsünü açın.
 - b. [Faks Ayarı](#) menüsünü açın.
 - c. [Gelişmiş Ayarlar](#) menüsünü açın.
 - d. [Sayfaya Sığdır](#) menüsünü açın.
 - e. [Açık](#) ayarını seçin.



NOT: [Sayfaya Sığdır](#) ayarı kapalıysa ve [Varsayılan Kağıt Boyutu](#) ayarı Letter olarak yapılmışsa, Legal boyutlu bir orijinal iki sayfaya yazdırılır.

7 Yönetme ve bakımını yapma

- [Ürün bağlantısını değiştirmek için HP Yeniden Yapılandırma Yardımcı Programı'nı kullanma](#)
- [HP Wireless Direct Yazdırma Kurulumu](#)
- [HP Web Hizmetleri uygulamalarını kullanma](#)
- [IP ağ ayarlarını yapılandırma](#)
- [HP Device Toolbox \(Windows\)](#)
- [Mac OS X için HP Utility](#)
- [HP Web Jetadmin](#)
- [Ürün güvenlik özellikleri](#)
- [Ekonomi ayarları](#)
- [Toner kartuşu tahmini kullanım ömrü sonuna geldiğinde yazdırma](#)
- [Sarf malzemelerini saklama ve geri dönüştürme](#)
- [Değiştirme yönergeleri](#)
- [Bellek](#)
- [Ürün yazılımını güncelleştirme](#)

Ürün bağlantısını deęiřtirmek için HP Yeniden Yapılandırma Yardımcı Programı'nı kullanma

Ürünü zaten kullanıyorsanız ve bağlanma şeklini deęiřtirmek istiyorsanız, bağlantıyı ayarlamak için HP Yeniden Yapılandırma Yardımcı Programı'nı kullanın. Örneęin, ürünü farklı bir kablosuz adrese, bir kablolu veya kablosuz aęa bağlanması veya bir aę bağlantısından bir USB bağlantısına geçmesi için yeniden yapılandırabilirsiniz. Yapılandırmayı ürün CD'sini takmadan deęiřtirebilirsiniz. Kurmak istedięiniz bağlantının türünü seçmenizden ardından, program doğruca ürün kurulumu yordamının deęiřtirilmesi gereken bölümüne gider.

HP Yeniden Yapılandırma Yardımcı Programı, bilgisayarınızdaki HP programları grubunda yer alır.

HP Wireless Direct Yazdırma Kurulumu

 **NOT:** Bu özellik yalnızca kablosuz modellerde mevcuttur.

HP Wireless Direct Yazdırma özelliği, kurulu bir ağa veya İnternet'e bağlantı gerektirmeden kablosuz mobil cihazınızdan HP Wireless Direct özelliği etkinleştirilmiş bir ürüne doğrudan yazdırmanızı sağlar. Aşağıdaki cihazlardan kablosuz olarak yazdırmak için HP Wireless Direct'i kullanın:

- Apple AirPrint kullanarak iPhone, iPad veya iTouch
- HP ePrint Home & Biz uygulamasını kullanarak Android, iOS veya Symbian işletim sistemine sahip mobil cihazlar

Kontrol panelinden HP Wireless Direct'i kurmak için, aşağıdaki adımları uygulayın:

1. Ürün kontrol panelindeki Ana ekrandan Ayar  düğmesine dokunun.
2. Aşağıdaki menüleri açın:
 - Ağ Ayarı
 - Kablosuz Menüsü
 - Wireless Direct Ayarları
 - Wireless Direct Açık/Kapalı

 **NOT:** Wireless Direct Ayarları öğesi kontrol panelinde görüntülenmezse, ürün yazılımının geçerli sürümünü karşıya yüklemeniz gerekir. Geçerli sürümü edinmek için, www.hp.com adresini ziyaret edin, arama kutusuna HP ürün numarasını yazın, belirtilen ürün modelini seçin ve ardından **Yazılım ve Sürücü Yüklemeleri** bağlantısını tıklayın.

3. Açık menü öğesine dokunun. Ürün ayarı kaydeder ve ardından kontrol panelini Wireless Direct Ayarları menüsüne geri döndürür.

HP Web Hizmetleri uygulamalarını kullanma

1. Ürün kontrol panelindeki Ana ekrandan Web Hizmetleri  düğmesine dokunun.
2. [Web Hizmetlerini Etkinleştir](#) düğmesine dokunun.

HP ePrintCenter Web sitesinden bir uygulama yükledikten sonra, uygulamayı ürün kontrol panelindeki [Uygulamalar](#) menüsünde kullanabilirsiniz. Bu işlem, hem HP Web Hizmetlerini hem de [Uygulamalar](#) menüsünü etkinleştirir.

IP ağ ayarlarını yapılandırma

Ağ ayarlarını görüntüleme veya değiştirme

IP yapılandırma ayarlarını görüntülemek veya değiştirmek için HP Katıştırılmış Web Sunucusu'nu kullanın.

1. Ürün IP adresini bulmak için ürün kontrol panelindeki Ana ekrandan Ağ  düğmesine dokunun.
2. HP Katıştırılmış Web Sunucusunu açmak için IP adresini Web tarayıcının adres satırına yazın.

 **NOT:** HP Katıştırılmış Web Sunucusu'na Windows için HP Device Toolbox veya Mac OS X için HP Utility ürünlerinden de erişebilirsiniz.

3. Ağ bilgilerini almak için **Ağ** sekmesini tıklatın. Gerektiğinde ayarları değiştirebilirsiniz.

IPv4 TCP/IP parametrelerini kontrol panelinden el ile yapılandırma

El ile IPv4 adresi, alt ağ maskesi ve varsayılan ağ geçidini ayarlamak için kontrol paneli menülerini kullanın.

1. Ürün kontrol panelindeki Ana ekrandan Ayar  düğmesine dokunun.
2. **Ağ Ayarı** menüsüne gidin ve dokunun.
3. **TCP/IP Yapıl.** menüsüne ve sonra **Elle** düğmesine dokunun.
4. IP adresini girmek için sayısal tuş takımını kullanın ve **Tamam** düğmesine dokunun. Onaylamak için **Evet** düğmesine dokunun.
5. Alt ağ maskesini girmek için sayısal tuş takımını kullanın ve **Tamam** düğmesine dokunun. Onaylamak için **Evet** düğmesine dokunun.
6. Varsayılan ağ geçidini girmek için sayısal tuş takımını kullanın ve **Tamam** düğmesine dokunun. Onaylamak için **Evet** düğmesine dokunun.

Ağ üzerinde ürünü yeniden adlandırma

Ağdaki bir ürünü benzersiz bir şekilde tanımlanabilmesi için yeniden adlandırmak isterseniz, HP Katıştırılmış Web Sunucusu'nu kullanın.

1. Ürün IP adresini bulmak için ürün kontrol panelindeki Ana ekrandan Ağ  düğmesine dokunun.
2. HP Katıştırılmış Web Sunucusu'nu açmak için ürün IP adresini Web tarayıcısının adres satırına yazın.

 **NOT:** HP Katıştırılmış Web Sunucusu'na Windows için HP Device Toolbox veya Mac OS X için HP Utility ürünlerinden de erişebilirsiniz.

3. **Sistem** sekmesini açın.
4. **Aygıt Bilgileri** sayfasında, varsayılan ürün adı **Aygıt Durumu** alanı içinde yer alır. Bu adı, ürünü benzersiz bir şekilde tanımlamak için değiştirebilirsiniz.

 **NOT:** Bu sayfadaki diğer alanların doldurulması isteğe bağlıdır.

5. Değişiklikleri kaydetmek için **Uygula** düğmesini tıklatın.

Bağlantı hızı ve dupleks ayarları



NOT: Bu bilgiler yalnızca Ethernet ağları için geçerlidir. Kablosuz ağlar için geçerli değildir.

Baskı sunucusunun bağlantı hızı ve iletişim modu ağ hub'ına uymalıdır. Çoğu durumda ürünü otomatik moda bırakın. Bağlantı hızında ve dupleks ayarlarında yapılan yanlış değişiklikler, ürünün diğer ağ aygıtları ile iletişimini engelleyebilir. Değişiklik yapmanız gerekirse, ürünün kontrol panelini kullanın.



NOT: Ayar, bağlandığınız ağ ürünüyle (ağ hub'ı, anahtar, ağ geçidi, yönlendirici veya bilgisayar) aynı olmalıdır.



NOT: Bu ayarlarda değişiklik yapmak ürünün kapanıp tekrar açılmasına neden olur. Değişiklikleri yalnızca ürün boştaiken yapın.

1. Ürün kontrol panelindeki Ana ekrandan Ayar  düğmesine dokununuz.
2. Ağ Ayarı menüsüne gidin ve dokununuz.
3. Bağlantı Hızı menüsüne dokununuz.
4. Aşağıdaki seçeneklerden birini seçin.

Ayar	Açıklama
Otomatik	Baskı sunucusu ağda izin verilen en yüksek bağlantı hızı ve iletişim modu için kendini otomatik olarak yapılandırır.
10T Tam	10 Mbps, tam dupleks çalışma.
10T Yarım	Saniye başına 10 megabayt (Mbps), yarım dupleks çalışma
100TX Tam	100 Mbps, tam dupleks çalışma
100TX Yarım	100 Mbps, yarım dupleks çalışma

5. Tamam düğmesine dokununuz. Ürün kapanır ve tekrar açılır.

HP Device Toolbox (Windows)

Ayarları bilgisayarınızdan görüntülemek ve değiştirmek için Windows için HP Device Toolbox aracını kullanın. Bu araç, ürüne ilişkin HP Katıştırılmış Web Sunucusu'nu açar.



NOT: Bu araç, sadece ürün kurulumunu yaparken tam kurulumu tercih etmişseniz kullanılabilir.

1. **Başlat** düğmesini tıklatın ve ardından **Programlar** ögesini tıklatın.
2. HP ürün grubunuzu, ardından da **HP Device Toolbox** ögesini tıklatın.

Sekme veya bölüm	Açıklama
Giriş Sayfası sekmesi Ürün, durum ve yapılandırma bilgilerini sağlar.	<ul style="list-style-type: none">• Aygıt Durumu: Ürün durumunu ve HP sarf malzemelerinin tahmini kalan ömrünün yüzdesini gösterir.• Sarf Malzemeleri Durumu: HP sarf malzemelerinin kalan tahmini ömür yüzdesini gösterir. Sarf malzemesinin gerçek ömrü farklı olabilir. Baskı kalitesi kabul edilemez duruma geldiğinde takmak üzere yedek hazır bulundurmaya düşünün. Baskı kalitesi kabul edilebilir olduğu sürece, sarf malzemesinin değiştirilmesi gerekmez.• Aygıt Yapılandırması: Ürünün yapılandırma sayfasında bulunan bilgileri gösterir.• Ağ Özeti: Ürünün ağ yapılandırma sayfasında bulunan bilgileri gösterir.• Raporlar: Ürünün oluşturduğu yapılandırma ve sarf malzemeleri sayfalarını yazdırmanızı sağlar.• Olay Günlüğü: Bütün ürün olaylarının ve hataların listesini gösterir.
Sistem sekmesi Ürünü bilgisayarınızdan yapılandırma olanağı sağlar.	<ul style="list-style-type: none">• Aygıt Bilgileri: Temel ürün ve şirket bilgilerini sağlar.• Kağıt Ayarı: Ürünün kağıt işleme varsayılanlarını değiştirmenize olanak sağlar.• Baskı Kalitesi: Renk ayarları dahil olmak üzere ürünün baskı kalitesi varsayılanlarını değiştirmenize olanak sağlar.• Kağıt Türleri: Ürünün kabul ettiği kağıt türlerine karşılık gelen yazdırma modlarını yapılandırmanıza olanak sağlar.• Sistem Kurulumu: Ürünün sistem varsayılanlarını değiştirmenize olanak sağlar.• Servis: Üründe temizlik yordamını başlatmanıza olanak sağlar.• Ürün Güvenliği: Ürün parolasını ayarlamanızı veya değiştirmenizi sağlar.• Kaydet ve Geri Yükle: Ürünün geçerli ayarlarını bilgisayarınızdaki bir dosyaya kaydedin. Aynı ayarları başka bir ürüne yüklemek veya bu ayarları ileride bu ürüne geri yüklemek için bu dosyayı kullanın. <p>NOT: Sistem sekmesi parolayla korunuyor olabilir. Bu ürün bir ağ üzerindeyse, bu sekmedeki ayarları değiştirmeden önce her zaman yöneticiye başvurun.</p>
Yazdır sekmesi Bilgisayarınızdan varsayılan yazdırma ayarlarınızı değiştirmenize olanak sağlar.	<ul style="list-style-type: none">• Yazdırma: Kopya sayısı ve kağıt yönü gibi, ürünün varsayılan yazdırma ayarlarını değiştirme. Bunlar, kontrol panelinde kullanılan seçeneklerin aynısıdır.• PCL5c: PCL5c ayarlarını görüntüleme ve değiştirme.• PostScript: PS Hatalarını Yazdır özelliğini açın veya kapatın.

Sekme veya bölüm	Açıklama
Ağ İşlemleri sekmesi Bilgisayarınızdan ağ ayarlarını değiştirmenize olanak sağlar.	Ağ yöneticileri, IP tabanlı bir ağa bağlı olduğunda ürünün ağla ilgili ayarlarını denetlemek için bu sekme kullanabilirler. Bu aynı zamanda ağ yöneticisinin Wireless Direct işlevini kurmasını sağlar. Ürün doğrudan bir bilgisayara bağlı değilse bu sekme görüntülenmez.
HP Web Hizmetleri sekmesi	Çeşitli Web araçlarını kurmak ve ürünle birlikte kullanmak için bu sekme kullanın.

Mac OS X için HP Utility

Ürün ayarlarını bilgisayarınızdan görüntülemek veya değiştirmek gerektiğinde, Mac OS X için HP Utility aracını kullanın. Bu araç, ürüne ilişkin HP Katıştırılmış Web Sunucusu'nu açar.

Ürün bir USB kabloyla veya TCP/IP tabanlı bir ağa bağlıysa HP Utility'yi kullanabilirsiniz.

HP Utility'yi açma

▲ Yuvadan, **HP Utility**'yi (HP Yardımcı Programı) tıklatın.

-veya-

Uygulamalar'dan, **Hewlett Packard**'ı ve **HP Utility**'yi (HP Yardımcı Programı) tıklatın.

HP Utility özellikleri

Aşağıdaki işleri gerçekleştirmek için HP Utility (HP Yardımcı Programı) yazılımını kullanın:

- Sarf malzemelerinin durumu hakkında bilgi edinme.
- Ürün hakkında üretici yazılımı sürümü ve seri numarası gibi bilgiler edinme.
- Bir yapılandırma sayfası yazdırın.
- Tepsinin kağıt türünü ve boyutunu yapılandırma.
- Dosyaları ve yazı tiplerini bilgisayardan ürüne aktarma.
- Ürün yazılımını güncelleme.
- Bonjour ağındaki ürüne ilişkin Bonjour adını değiştirin.
- Renk kullanım sayfasını görüntüleme.

HP Web Jetadmin

HP Web Jetadmin yazıcılar, çok işlevli ürünler ve dijital göndericiler gibi ağ bağlantılı geniş bir dizi HP aygıtını etkin şekilde yönetmeyi sağlayan ödüllü ve endüstri lideri bir araçtır. Bu tek çözüm yazdırma ve görüntüleme ortamınızı uzaktan yüklemenizi, izlemenizi, bakımını yapıp sorunlarını gidermenizi ve güvenlik altına almanızı sağlar ve böylece zaman kazanmanıza, maliyetleri denetlemenize ve yatırımınızı korumanıza yardımcı olarak işletme verimliliğini artırır.

HP Web Jetadmin güncelleştirmeleri belirli ürün özelliklerine destek sağlamak için düzenli olarak piyasaya sürülür. www.hp.com/go/webjetadmin adresini ziyaret edin ve güncelleştirmeler hakkında daha fazla bilgi edinmek için **Kendi Kendine Yardım ve Dokümantasyon** bağlantısına tıklayın.



NOT: Belirli ürün özelliklerine destek sağlamak için HP Web Jetadmin'e aygıt eklentileri yüklenebilir.



NOT: Tarayıcılarda Java'nın etkinleştirilmiş olması gerekir. Mac OS X, Web Jetadmin'i desteklemez.

Ürün güvenlik özellikleri

Ürün, kendisini güvende tutmaya, ağındaki kritik bilgileri korumaya ve ürünü izleme ve bakımını yapma yollarını basitleştirmeye yardımcı olan güvenlik standartlarını ve önerilen protokolleri destekler.

HP'nin güvenli görüntüleme ve yazdırma çözümleri hakkında ayrıntılı bilgi için www.hp.com/go/secureprinting adresini ziyaret edin. Bu site, güvenlik özellikleriyle ilgili teknik raporlara ve SSS belgelerine bağlantılar sağlar.

Ürünü kilitleme

1. Ürünün arkasındaki yuvaya bir güvenlik kablosu takabilirsiniz.

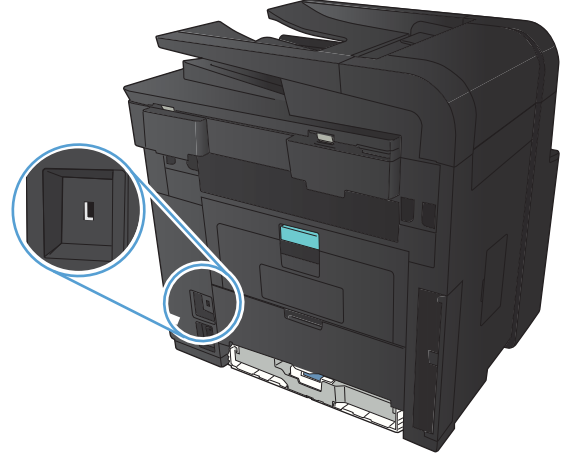

Ürün parolasını ayarlama veya değiştirme

Parola ayarlamak veya ağıdaki bir ürünün varolan parolasını değiştirmek için HP Katıştırılmış Web Sunucusu'nu kullanın.

1. Ürün IP adresini bulmak için ürün kontrol panelindeki Ana ekrandan Ağ  düğmesine dokunun.
2. HP Katıştırılmış Web Sunucusu'nu açmak için ürün IP adresini Web tarayıcısının adres satırına yazın.

 **NOT:** HP Katıştırılmış Web Sunucusu'na Windows için HP Device Toolbox veya Mac OS X için HP Utility ürünlerinden de erişebilirsiniz.

3. **Ayarlar** sekmesini ve **Güvenlik** bağlantısını tıklayın.

 **NOT:** Daha önce bir parola belirlenmişse, parolayı girmeniz gerekir. Parolayı yazın ve **Uygula** düğmesini tıklayın.

4. Yeni parolayı **Yeni Parola** kutusuna ve **Parolayı doğrula** kutusuna yazın.
5. Pencerenin altında, parolayı kaydetmek için **Uygula** düğmesini tıklayın.

Ekonomi ayarları

EconoMode ile yazdırma

Bu ürün belge taslaklarını yazdırmak için EconoMode seçeneği içerir. EconoMode kullanmak daha az toner kullanımı sağlayabilir. Ancak, EconoMode kullanımı baskı kalitesini de azaltabilir.

HP, EconoMode'un sürekli kullanılmasını önermez. EconoMode sürekli kullanılırsa, tonerin ömrü, toner kartuşu içindeki mekanik parçaların ömründen daha uzun olabilir. Baskı kalitesi düşmeye başlar ve kabul edilemez bir düzeye gelirse toner kartuşunu değiştirebilirsiniz.



NOT: Bu seçenek yazıcı sürücünüzde mevcut değilse, bunu HP Katıştırılmış Web Sunucusu'nu kullanarak ayarlayabilirsiniz

1. Yazılım programından, **Yazdır** seçeneğini belirleyin.
2. Ürünü seçin ve **Özellikler** veya **Tercihler** düğmesini tıklatın.
3. **Kağıt/Kalite** sekmesini tıklatın.
4. **EconoMode** onay kutusunu tıklatın.

Uyku gecikmesini ayarlama

1. Ürün kontrol panelindeki Ana ekrandan Ayar  düğmesine dokununuz.
2. Aşağıdaki menüleri açın:
 - Sistem Ayarı
 - Enerji Ayarları
 - Uyuma Gecikmesi
3. Uyku gecikmesine ilişkin zamanı seçin.



NOT: 15 Dakika varsayılan değerdir.

Otomatik kapanma aralığını ayarlama

1. Ürün kontrol panelindeki Ana ekrandan Ayar  düğmesine dokununuz.
2. Aşağıdaki menüleri açın:
 - Sistem Ayarı
 - Enerji Ayarları
 - Otomatik Güç Kapatma
 - Uyku/Otomatik Kapanma Moduna Geçme Süresi

3. Kapanma gecikmesine ilişkin süreyi seçin.



NOT: 30 Dakika varsayılan değerdir.

4. Ürün, iş aldığı anda veya kontrol panelinde bir düğmeye bastığınızda otomatik kapanma modundan otomatik olarak uyanır. Ürünün uyanmasına neden olan olayları değiştirebilirsiniz. Aşağıdaki menüleri açın:

- Sistem Ayarı
- Enerji Ayarları
- Otomatik Güç Kapatma
- Uyanma Olayları

Bir uyanma olayını kapatmak için, olayı seçin ve **No** seçeneğini belirleyin.

Toner kartuşu tahmini kullanım ömrü sonuna geldiğinde yazdırma

Siyah Az: Toner kartuşunun düzeyi azaldığında ürün bunu bildirir. Kalan gerçek toner kartuşu ömrü farklı olabilir. Baskı kalitesi kabul edilemez duruma geldiğinde takmak üzere yeni bir kartuşu hazırda bulundurmayı düşünmelisiniz. Toner kartuşunun şimdi değiştirilmesi gerekmez.

Siyah Çok Az: Toner kartuşunun düzeyi çok azaldığında ürün bunu bildirir. Kalan gerçek toner kartuşu ömrü farklı olabilir. Baskı kalitesi kabul edilemez duruma geldiğinde takmak üzere yeni bir kartuşu hazırda bulundurmayı düşünmelisiniz. Baskı kalitesi kabul edilebilir olduğu sürece, toner kartuşunun bu aşamada değiştirilmesi gerekmez.

HP toner kartuşu “çok az” düzeyine geldiğinde HP'nin bu toner kartuşuyla ilgili Yüksek Koruma Garantisi sona erer.

Ürünün sarf malzemeleri Çok Az durumuna ulaştığında vereceği tepkiyi değiştirebilirsiniz. Yeni bir toner kartuşu taktığınızda, bu ayarları yeniden yapmanız gerekmez.

Çok Düşük ayarlarını etkinleştirme veya devre dışı bırakma

Varsayılan ayarları istediğiniz zaman etkinleştirebilir veya devre dışı bırakabilirsiniz ve yeni bir toner kartuşu taktığınızda yeniden etkinleştirmeniz gerekmez.

1. Ürün kontrol panelindeki Ana ekrandan Ayar  düğmesine dokunun.
2. Aşağıdaki menüleri açın:
 - Sistem Ayarı
 - Sarf Malzemesi Ayarları
 - Siyah Kartuş
 - Çok Az Ayarı
3. Aşağıdaki seçeneklerden birini seçin:
 - Ürünü, toner kartuşu çok azaldığında sizi uyaracak ancak yazdırmaya devam edecek şekilde ayarlamak için **Devam** seçeneğini belirleyin.
 - Ürünü, toner kartuşu değiştirilene kadar yazdırmayı durduracak (faks yazdırma dahil) şekilde ayarlamak için **Durdur** seçeneğini belirleyin.
 - Ürünü, yazdırmayı durduracak (faks yazdırma dahil) ve toner kartuşun değiştirilmesini isteyecek şekilde ayarlamak için **Uyar** seçeneğini belirleyin. İstemi onaylayıp yazdırmaya devam edebilirsiniz. Bu üründe müşteri tarafından yapılandırılabilir bir "Beni 100 sayfada, 200 sayfada, 300 sayfada, 400 sayfada bir Uyar veya Hiç Uyarma" seçeneği vardır. Bu seçenek müşteriye kolaylık sağlamak için vardır ve bu sayfaların baskı kalitesinin kabul edilebilir düzeyde olacağını göstermez.

Ürün **Durdur** seçeneğine ayarlandığında, ürününüz durdurulmuşken belleğin saklayabileceğinden daha fazla faks almışsa, yeni kartuş takıldıktan sonra faksların yazdırılmama riski vardır.

Ürün **Uyar** seçeneğine ayarlandığında, ürününüz onaylama istemi için beklerken belleğin saklayabileceğinden daha fazla faks almışsa, yeni kartuş takıldıktan sonra faksların yazdırılmama riski vardır.

HP toner kartuşu **Çok Az** düzeyine geldiğinde, HP'nin bu toner kartuşuyla ilgili Yüksek Koruma Garantisi sona erer. Bir HP toner kartuşu Çok Az düzeyindeyken **Devam** modunda kullanıldığında baskıda veya kartuşta

oluşan tüm bozukluklar, HP Baskı Kartuşu Garanti Bildirimi koşulları altında, toner kartuşunun üretiminde kullanılan malzeme veya işçilikten kaynaklanan bozukluk olarak kabul edilmez.

Sarf malzemelerini saklama ve geri dönüşürme

Sarf malzemeleri geri dönüşümü

Orijinal bir HP toner kartuşunu geri dönuştürmek için, kullanılmış kartuşu yeni kartuşun geldiđi kutuya yerleřtirin. Kullanılmış sarf malzemesini geri dönuştürölmek üzere HP'ye göndermek için ekteki iade etiketini kullanın. Ayrıntılı bilgi için, her yeni HP sarf malzemesi öđesine eklenen geri dönuştürme kılavuzuna bakın.

Toner kartuşunu saklama

Toner kartuşunu kullanacađınız zaman ambalajından çıkarın.

! DİKKAT: Toner kartuşunun zarar görmemesi için kartuşu birkaç dakikadan uzun süre ışığa maruz bırakmayın.

Deđiřtirme y6nergeleri

Toner kartuřunu deđiřtirme

Bir toner kartuřu kullanım 6mr6n6n sonuna yaklařtıđında, yenisini sipariř etmeniz bildirilir. Tonerin yeniden dađıtılması kabul edilebilir baskı kalitesi sađlamayana kadar mevcut kartuřla yazdırmaya devam edebilirsiniz.

1. Toner kartuřu kapađını a4ın ve ardından toner kartuřunu 4ıkarın.

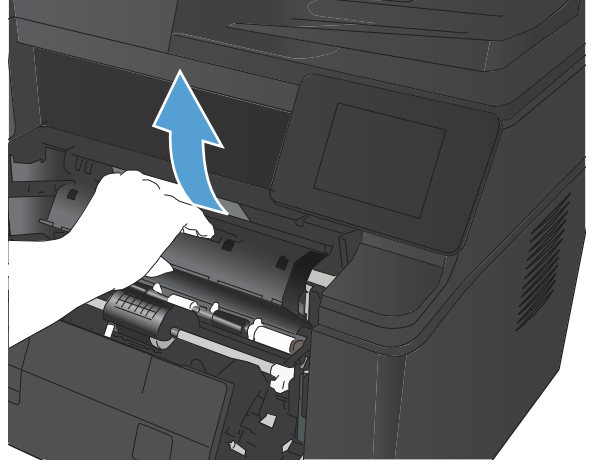

2. Yeni toner kartuřunu ambalajından 4ıkarın. Kullanılmıř toner kartuřunu geri d6n6ř6m i4in pořetine koyun.

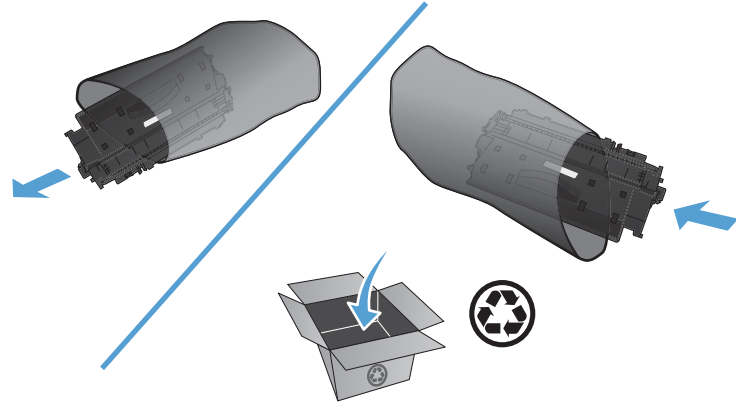

3. Toner kartuşunu iki yanından tutun ve yavaşça sallayarak tonerin dağılmasını sağlayın.

DİKKAT: Kapağa veya silindirin yüzeyine dokunmayın.

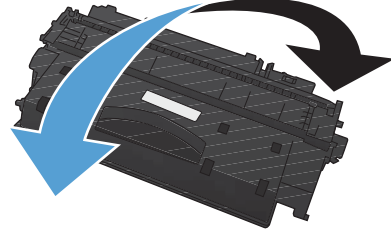

4. Kartuşun sol tarafındaki kulakçığı kırılıp serbest kalana kadar bükün. Bant kartuştan tümüyle çıkana kadar kulakçığı çekin. Kulakçığı ve bantı, geri dönüşüme göndermek üzere toner kartuşu kutusuna koyun.

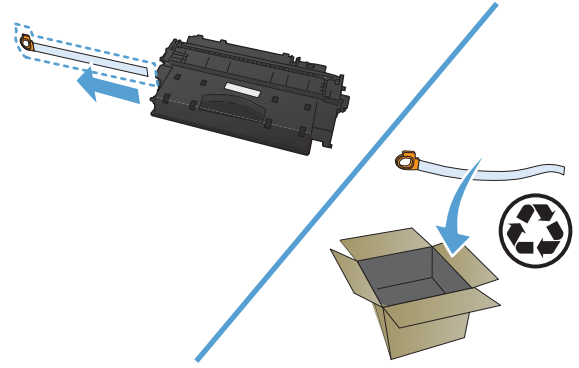

5. Toner kartuşunu ürünün içindeki tekerleklerle aynı hizaya getirin, toner kartuşunu iyice oturacak şekilde yerleştirin ve üst kapağı kapatın.

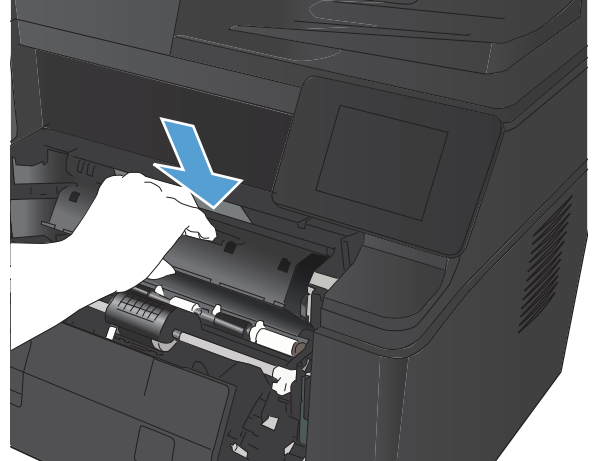

6. Değişirme işlemi tamamlanmıştır. Kullanılmış toner kartuşunu, yeni kartuşun kutusuna yerleştirin. Geri dönüşüm yönergeleri için ilişikteki geri dönüşüm kılavuzuna başvurun.

Bellek

Bu ürün, aşağıdaki üçüncü taraf yazı tipi ve barkod bellek modüllerini kabul eden bir bellek paneli içerir. Hewlett-Packard, bu ürünleri satmaz.

- BarDIMM Pro, Jetmobile
- MicrDIMM Pro, Jetmobile
- TypeHaus Yazı Tipleri ve Barkod Çözümleri, TypeHaus, Inc.
- Asya Yazı Tipleri, JITCO, Ltd.
- BarDIMM® Box, Jetmobile
- BarSIMM 1.9, Jetmobile
- LaserJet Serileri için EIO Hard-Disk, Oberon Service SRL
- Simgeli Halka Yönlendirici Etherneti (ETRR), Ringdale
- EuroForm Barcode 100, EuroForm A/S

⚠ DİKKAT: Bellek modülünün topraklanmış ve antistatik bir cihaz olmadan kullanılması, modüle zarar verebilir. Bellek modülüne dokunmadan önce ürünün herhangi bir metal parçasına veya topraklanmış diğer bir metale dokunun.

Ürün yazılımını güncelleştirme

HP, ürün yazılımı için periyodik yükseltmeler sunar. Ürün yazılımı güncelleştirmelerini el ile yükleyebilir veya ürünü bu güncelleştirmeleri otomatik olarak yükleyecek şekilde ayarlayabilirsiniz.

Ürün yazılımını el ile güncelleştirme

1. Ürün kontrol panelindeki Ana ekrandan Ayar  düğmesine dokununuz.
2. Aşağıdaki menüleri açın:
 - Servis
 - LaserJet Update
 - Güncelleştirmeleri Şimdi Denetle
3. **Evet** düğmesine dokunarak ürünün ürün yazılımı güncelleştirmelerini aramasını isteyin. Ürün bir yükseltme algırsa, güncelleştirme işlemini başlatır.

Ürünü ürün yazılımını otomatik olarak güncelleştirecek şekilde ayarlama

1. Ürün kontrol panelindeki Ana ekrandan Ayar  düğmesine dokununuz.
2. Aşağıdaki menüleri açın:
 - Servis
 - LaserJet Update
 - Güncelleştirmeleri Yönet
 - Yüklemeden Önce Sor
3. **Otomatik Olarak Yükle** seçeneğine dokununuz.

8 Sorunları giderme

- [Sorunları çöme kontrol listesi](#)
- [Fabrika varsayılan ayarlarını geri yükleme](#)
- [Kontrol paneli yardım sistemi](#)
- [Kontrol paneli iletilerini yorumlama](#)
- [Kağıt yanlış besleniyor veya sıkışıyor](#)
- [Sıkışmaları giderme](#)
- [Baskı kalitesini artırma](#)
- [Kopya kalitesi sorunlarını çöme](#)
- [Tarama kalitesi sorunlarını çöme](#)
- [E-postaya tarama sorunlarını çöme](#)
- [Ağ klasörüne tarama sorunlarını çöme](#)
- [Faks kalitesi sorunlarını çöme](#)
- [Ürün yazdırmıyor veya yavaş yazdırıyor](#)
- [Pratik USB yazdırma sorunlarını çöme](#)
- [Doğrudan bağlantı sorunlarını çöme](#)
- [Kablolu ağ sorunlarını çöme](#)
- [Kablosuz ağ sorunlarını çöme](#)
- [Windows'la ürün yazılım sorunlarını çöme](#)
- [Mac OS X ile ürün yazılım sorunlarını çöme](#)
- [Yazılım kaldırma \(Windows\)](#)
- [Yazılım kaldırma \(Mac OS X\)](#)

Sorunları çözüme kontrol listesi

Ürünle ilgili bir sorunu gidermeye çalışırken aşağıdaki adımları uygulayın.

- [Adım 1: Ürünün doğru ayarlandığından emin olun](#)
- [Adım 2: Kablo bağlantısını veya kablosuz bağlantıyı kontrol edin](#)
- [Adım 3: Kontrol panelinde hata iletileri olup olmadığını kontrol edin](#)
- [Adım 4: Kağıdı kontrol edin](#)
- [Adım 5: Yazılımı kontrol edin](#)
- [Adım 6: Yazdırma işlevini test edin.](#)
- [Adım 7: Kopyalama işlevini test edin.](#)
- [Adım 8: Toner kartuşunu kontrol edin](#)
- [Adım 9: Bilgisayardan yazdırma işi göndermeyi deneyin](#)
- [Adım 10: Ürünün ağ üzerinde olduğundan emin olun](#)

Adım 1: Ürünün doğru ayarlandığından emin olun

1. Ürünü açmak veya Otomatik Kapanma modunu devre dışı bırakmak için güç düğmesine basın.
2. Elektrik kablosunun bağlantılarını kontrol edin.
3. Hat voltajının ürünün güç yapılandırmasına uygun olduğundan emin olun. (Voltaj gereksinimleri için ürünün arkasındaki etikete bakın.) Bir ara kablo kullanıyorsanız ve kablonun voltajı özellikler dahilinde değilse, ürünü doğrudan duvara takın. Ürün zaten duvara takılmışsa, başka bir priz deneyin.
4. Bu adımların hiçbiri gücün geri gelmesini sağlamadıysa, HP Müşteri Hizmetleri'ne başvurun.

Adım 2: Kablo bağlantısını veya kablosuz bağlantıyı kontrol edin

1. Ürün ile bilgisayar arasındaki kablo bağlantısını kontrol edin. Bağlantının sağlam olduğundan emin olun.
2. Hatanın kabloda olup olmadığını anlamak için mümkünse farklı bir kablo kullanın.
3. Ürün ağa bağlıysa, aşağıdakileri denetleyin:
 - Üründe, ağ bağlantısının yanındaki ışığı denetleyin. Ağ etkinse, ışık yeşildir.
 - Ağa bağlanmak için telefon kablosu değil ağ kablosu kullandığınızdan emin olun.
 - Ağ yönlendiricisinin, hub'ın veya anahtarın açık olduğundan ve düzgün çalıştığından emin olun.
 - Bilgisayarınız veya ürününüz kablosuz ağa bağlıysa, düşük sinyal kalitesi veya parazitler yazdırma işini geciktiriyor olabilir.
4. Bilgisayarda kişisel güvenlik duvarı sistemi kullanıyorsanız, ürünle iletişimi o engelliyor olabilir. Sorunun kaynağının bu olup olmadığını görmek için güvenlik duvarını geçici olarak devre dışı bırakmayı deneyin.

Adım 3: Kontrol panelinde hata iletileri olup olmadığını kontrol edin

Kontrol paneli hazır durumunu göstermelidir. Hata iletileri görüntülenirse hatayı gidin.

Adım 4: Kağıdı kontrol edin

1. Kullandığınız kağıdın belirtilen özelliklere sahip olduğundan emin olun.
2. Kağıdın giriş tepsisine doğru yüklendiğinden emin olun.

Adım 5: Yazılımı kontrol edin

1. Ürün yazılımının doğru şekilde yüklendiğinden emin olun.
2. Bu ürüne ait yazıcı sürücüsünü yüklediğinizi doğrulayın. Bu ürüne ait yazıcı sürücüsünü kullandığınızdan emin olmak için programı kontrol edin.

Adım 6: Yazdırma işlevini test edin.

1. Bir yapılandırma sayfası yazdırın.
2. Sayfa yazdırılmazsa, giriş tepsisinin kağıt içerdiğini doğrulayın.
3. Üründe kağıt sıkışması varsa sıkışmayı giderin.

Adım 7: Kopyalama işlevini test edin.

1. Yapılandırma sayfasını tarayıcı camı üzerine yerleştirin ve kopyalayın.
2. Kopyalanan sayfalardaki baskı kalitesi kabul edilebilir düzeyde değilse, kamera merceğinin üzerindeki kapağı nemli, yumuşak bir bez veya sünger ve aşındırıcı olmayan bir cam temizleyici ile temizleyin.

⚠ DİKKAT: Ürünün hiçbir parçası üzerinde aşındırıcı maddeler, aseton, benzen, amonyak, etil alkol veya karbon tetraklorür kullanmayın; bunlar ürüne zarar verebilir. Doğrudan tarayıcı camının üzerine sıvı dökmeyin. Sıvılar, ürünün içine sızarak zarar verebilir.

Adım 8: Toner kartuşunu kontrol edin

Sarf malzemeleri durumu sayfasını yazdırın ve toner kartuşunun kalan ömrünü kontrol edin.

Adım 9: Bilgisayardan yazdırma işi göndermeyi deneyin

1. İş, ürün yazılımının yüklü olduğu başka bir bilgisayardan yazdırmayı deneyin.
2. USB veya ağ kablosu bağlantısını kontrol edin. Ürünü uygun bağlantı noktasına yönlendirin veya kullandığınız yeni bağlantı türünü seçerek yazılımı yeniden yükleyin.
3. Baskı kalitesi kabul edilemez bir düzeydeyse kullandığınız ortam için yazdırma ayarlarının doğru olduğundan emin olun.

Adım 10: Ürünün ağ üzerinde olduğundan emin olun

Ağa bağlanmış ürünlerde, bir Web tarayıcısını açın, ürün IP adresini (önceden yazdırdığınız yapılandırma sayfasından) adres kutusuna yazın ve ardından HP Katıştırılmış Web Sunucusu'nu açmak için **Enter** düğmesine basın. HP EWS açılmazsa, ürünü ağa yeniden yükleyin.

Fabrika varsayılan ayarlarını geri yükleme

Fabrika varsayılan ayarlarının geri yüklenmesi, tüm ürün ve ağ ayarlarını fabrika varsayılan ayarlarına döndürür. Sayfa sayısını, tepsi boyutunu veya dili sıfırlamaz. Ürünü fabrika çıkışı varsayılan ayarlarına döndürmek için buradaki adımları izleyin.

⚠ DİKKAT: Fabrika varsayılan ayarlarının geri yüklenmesi, tüm ayarları fabrika varsayılan ayarlarına döndürür ve ayrıca belleğe depolanmış olan tüm sayfaları siler. Yordam, daha sonra ürünü otomatik olarak yeniden başlatır.

1. Ürün kontrol panelinde Ayar  düğmesine dokununuz.
 2. **Servis** menüsüne gidin ve dokununuz.
 3. **Varsayılanları Yükle** düğmesine gidip dokununuz ve sonra **Tamam** düğmesine dokununuz.
- Ürün otomatik olarak yeniden başlatılır.

Kontrol paneli yardım sistemi

Ürün, her ekranın nasıl kullanılacağını açıklayan dahili bir Yardım sistemine sahiptir. Yardım sistemini açmak için, ekranın sağ üst köşesindeki Yardım ? düğmesine dokununuz.

Yardım, bazı ekranlar için özel konuları arayabileceğiniz genel bir menü açar. Menüdeki düğmelere dokunarak menü yapısı içinde dolaşabilirsiniz.

Bazı Yardım ekranlarında, sıkışmaları giderme gibi işlemlerde size yol gösteren animasyonlar vardır.

Yardım, tek tek işlerin ayarını içeren ekranlar için, ekranla ilgili seçeneklerin açıklandığı bir konu açar.

Ürün hata veya uyarı verirse, sorunu açıklayan iletiyi açmak için Yardım ? düğmesine dokununuz. İleti ayrıca sorunu çözmeye yardımcı olacak yönergeler de içerir.

Kontrol paneli iletilerini yorumlama

Kontrol paneli ileti türleri

Kontrol paneli iletileri, geçerli ürün durumunu veya işlem yapılmasını gerektirebilecek durumları gösterir.

Uyarı iletileri geçici olarak görüntülenir ve devam etmek için **Tamam** düğmesine veya işi iptal etmek İptal ✗ düğmesine basarak iletiyi onaylamanız gerekebilir. Belirli uyarılar görüntülendiğinde iş tamamlanmayabilir veya baskı kalitesi bundan etkilenebilir. Uyarı iletileri yazdırmayla ilgiliyse ve otomatik devam özelliği açıksa, uyarı herhangi bir işlem yapılmadan 10 saniye süreyle görüntülendikten sonra, ürün baskı işini devam ettirmeyi dener.

Önemli hata iletileri, bir tür hata durumunu gösterebilir. Gücün kapatılıp yeniden açılması sorunu giderebilir. Önemli bir hata devam ederse ürünün servise ihtiyacı olabilir.

Kontrol paneli mesajları

<X> tepsisini takın Kullanılabilen ortam için [OK] düğmesine basın

Açıklama

Tepsi boş.

Önerilen eylem

Yazdırmaya devam etmek için tepsiye kağıt yerleştirin. Başka bir tepsi seçmek için **Tamam** düğmesine basın.

1. tepsiyi doldurun: <PLAIN> <SIZE> /Temizleme modu, bşl. için OK bsn

Açıklama

Ürün, temizleme işlemini gerçekleştirmeye hazırdır.

Önerilen eylem

Belirtilen boyuttaki düz kağıdı Tepsi 1'e yerleştirin ve ardından **Tamam** düğmesine basın.

1. tepsiyi doldurun: <TYPE> <SIZE>, Olan ortamı kull. için OK düğm. basın

Açıklama

Tepsi, yazdırma işinin istediği kağıt türü ve boyut için yapılandırılmamıştır.

Önerilen eylem

Tepsi 1'e doğru kağıdı yerleştirin. Veya tepside bulunan kağıdı kullanmak için **Tamam** düğmesine basın.

49 Hatası, Kapatıp açın

Açıklama

Üründe bir iç iletişim hatası oluşmuştur.

Önerilen eylem

Ürünü kapatın, en az 30 saniye bekleyin ve sonra da ürünü açıp başlatılmasını bekleyin.

Bir voltaj düzenleyici kullanıyorsanız aygıtı sökün. Ürünü doğrudan duvar prizine takın. Ürünü açın.

İleti görüntülenmeye devam ederse, HP desteği arayın.

50.x Füzer Hatası

Açıklama

Üründe füzer ile ilgili bir hata oluşmuştur.

Önerilen eylem

Ürünü kapatın, en az 30 saniye bekleyin ve sonra da ürünü açıp başlatılmasını bekleyin.

Ürünü kapatın, en az 25 dakika bekleyin ve tekrar çalıştırın.

Bir voltaj düzenleyici kullanıyorsanız aygıtı sökün. Ürünü doğrudan duvar prizine takın. Ürünü açın.

İleti görüntülenmeye devam ederse, HP desteği arayın.

51.XX Hatası

Açıklama

Ürün bir iç donanım hatasıyla karşılaştı.

Önerilen eylem

Ürünü kapatın, en az 30 saniye bekleyin ve sonra da ürünü açıp başlatılmasını bekleyin.

Bir voltaj düzenleyici kullanıyorsanız aygıtı sökün. Ürünü doğrudan duvar prizine takın. Ürünü açın.

İleti görüntülenmeye devam ederse, HP desteği arayın.

54.XX Hatası

Açıklama

Üründe iç algılayıcılardan biriyle ilgili bir hata oluşmuştur.

Önerilen eylem

Ürünü kapatın, en az 30 saniye bekleyin ve sonra da ürünü açıp başlatılmasını bekleyin.

Bir voltaj düzenleyici kullanıyorsanız aygıtı sökün. Ürünü doğrudan duvar prizine takın. Ürünü açın.

İleti görüntülenmeye devam ederse, HP desteği arayın.

55.X Hatası

Açıklama

Üründe bir iç iletişim hatası oluşmuştur.

Önerilen eylem

Ürünü kapatın, en az 30 saniye bekleyin ve sonra da ürünü açıp başlatılmasını bekleyin.

Bir voltaj düzenleyici kullanıyorsanız aygıtı sökün. Ürünü doğrudan duvar prizine takın. Ürünü açın.

İleti görüntülenmeye devam ederse, HP desteği arayın.

57 Fan hatası, Kapatıp açın

Açıklama

Ürünün dahili fanıyla ilgili bir hata oluşmuştur.

Önerilen eylem

Ürünü kapatın, en az 30 saniye bekleyin ve sonra da ürünü açıp başlatılmasını bekleyin.

Bir voltaj düzenleyici kullanıyorsanız aygıtı sökün. Ürünü doğrudan duvar prizine takın. Ürünü açın.

İleti görüntülenmeye devam ederse, HP desteği arayın.

59.X Hatası

Açıklama

Üründe motorlarından biriyle ilgili bir sorun oluşmuştur.

Önerilen eylem

Ürünü kapatın, en az 30 saniye bekleyin ve sonra da ürünü açıp başlatılmasını bekleyin.

Bir voltaj düzenleyici kullanıyorsanız aygıtı sökün. Ürünü doğrudan duvar prizine takın. Ürünü açın.

İleti görüntülenmeye devam ederse, HP desteği arayın.

79 Hatası, Kapatıp açın

Açıklama

Ürün bir iç ürün yazılımı hatası oluşmuştur.

Önerilen eylem

Ürünü kapatın, en az 30 saniye bekleyin ve sonra da ürünü açıp başlatılmasını bekleyin.

Bir voltaj düzenleyici kullanıyorsanız aygıtı sökün. Ürünü doğrudan duvar prizine takın. Ürünü açın.

İleti görüntülenmeye devam ederse, HP desteği arayın.

79 Servis hatası

Açıklama

Uyumlu olmayan bir DIMM takılmıştır.

Önerilen eylem

1. Ürünü kapatın.
2. Ürünün desteklediği bir DIMM takın.
3. Ürünü açın.

İleti görüntülenmeye devam ederse, HP desteği arayın.

Arka kapak açık

Açıklama

Ürünün arka kapağı açıktır.

Önerilen eylem

Kapağı kapatın.

Aygıt hatası, OK düğm. basın

Açıklama

Bir iç hata oluşmuştur.

Önerilen eylem

İşe devam etmek için **Tamam** düğmesine basın.

Bellek az. OK düğmesine basın.

Açıklama

Ürün belleği neredeyse doludur.

Önerilen eylem

İşi tamamlamak için **Tamam** düğmesine basın veya işi iptal etmek için **İptal**  düğmesine basın.

İşi daha az sayfa içeren küçük işlere bölün.

Desteklenmeyen siyah kartuş Devam etmek için [OK] düğmesine basın

Açıklama

Ürün, HP tarafından üretilmemiş bir toner kartuşunun takıldığını algıladı.

Önerilen eylem

Yazdırmaya devam etmek için **Tamam** düğmesine basın.

HP sarf malzemesi satın aldığınızı düşünüyorsanız www.hp.com/go/anticounterfeit sayfamızı ziyaret edin. Desteklenmeyen sarf malzemelerinin kullanılması sonucu gereken hizmet veya onarımlar, HP garantisi kapsamında değildir.

Elle besleme <BOYUT> <TÜR>, Olan ortamı kull. için OK düğm basın

Açıklama

Ürün el ile besleme modu için ayarlanmıştır.

Önerilen eylem

İletiyi temizlemek için **Tamam** düğmesine basın veya doğru kağıdı Tepsi 1'e yerleştirin.

Elle Dupleks Tepsi 1'i Takın, OK düğmesine basın

Açıklama

El ile dupleksleme işinin ilk yüzü yazdırılmıştır ve ikinci yüzün işlenmesi için sayfanın yerleştirilmesi gerekmektedir.

Önerilen eylem

Kağıdı yazdırılacak tarafı yukarı ve sayfanın üst kısmı sizden uzakta duracak şekilde belirtilen tepsiye yerleştirin ve sonra da **Tamam** düğmesine basın.

Geçersiz sürücü [OK] düğmesine basın

Açıklama

Yanlış yazıcı sürücüsünü kullanıyorsunuz.

Önerilen eylem

Doğru yazıcı sürücüsünü seçin.

Hatalı yazdırma, OK düğm. basın

Açıklama

Kağıt üründe taşınırken gecikmiştir.

Önerilen eylem

İletiyi silmek için **Tamam** düğmesine basın.

Bu sorunu önlemek için aşağıdaki çözümleri deneyin:

1. Tepsideki kağıt kılavuzlarını ayarlayın. Ön kağıt kılavuzunun kağıdı tepsinin arka kenarına doğru ittiğinden emin olun.
2. HP özelliklerine uygun kağıt kullanın. Kağıdı açılmamış halde orijinal paketinde saklayın.
3. Ürünü ilgili çevresel gereklilikleri karşılayan bir alanda kullanın.

Kapak açık

Açıklama

Ürünün ön kapağı açıktır.

Önerilen eylem

Kapağı kapatın.

Kullanılmış siyah kartuş takıldı. Devam etmek için [OK] düğmesine basın

Açıklama

Bir ürüne takılıyken varsayılan düşük eşik düzeyine ulaşan bir toner kartuşu kullanıyorsunuz.

Önerilen eylem

Yazdırma devam edebilir, ancak elinizde yedek toner kartuşu bulundurmaya göz önüne alın.

Orijinal HP sarf malzemesi takıldı

Açıklama

Orijinal HP toner kartuşu takıldı.

Önerilen eylem

Eylem gerekmez.

Siyah kartuş azaldı

Açıklama

Toner kartuşu kullanım ömrünün sonuna yaklaşıyor.

Önerilen eylem

Yazdırma devam edebilir, ancak elinizde yedek toner kartuşu bulundurmayı göz önüne alın.

Siyah kartuş çok azaldı

Açıklama

Toner kartuşu kullanım ömrünü tamamladı. Bu üründe müşteri tarafından yapılandırılabilir bir "Beni 100 sayfada, 200 sayfada, 300 sayfada, 400 sayfada bir Uyar veya Hiç Uyarma" seçeneği vardır. Bu seçenek müşteriye kolaylık sağlamak için vardır ve bu sayfaların baskı kalitesinin kabul edilebilir düzeyde olacağını göstermez.

Önerilen eylem

HP, baskı kalitesinin en iyi düzeyde olması için bu noktada ilgili toner kartuşunu değiştirmenizi önerir. Baskı kalitesinde bir azalma görünceye kadar yazdırmaya devam edebilirsiniz. Gerçek kartuş ömrü farklılık gösterebilir.

HP toner kartuşu Çok Az düzeyine geldiğinde HP'nin bu toner kartuşuyla ilgili Yüksek Koruma Garantisi sona erer. HP toner kartuşu Çok Az düzeyindeyken devam etme modunda kullanıldığında baskıda veya kartuşta oluşan tüm bozukluklar, HP Baskı Kartuşu Garanti Bildirimi koşulları altında, toner kartuşunun üretiminde kullanılan malzeme veya işçilikten kaynaklanan bozukluk olarak kabul edilmez.

Siyah kartuş takın

Açıklama

Toner kartuşu ürüne takılmamış veya hatalı takılmış olabilir.

Önerilen eylem

Toner kartuşunu takın.

Siyah kartuşu değiştirin

Açıklama

Toner kartuşu kullanım ömrünün sonuna gelmiştir ve ürün, müşteri tarafından en düşük seviyeye ulaştığında yazdırmayı durdurmak üzere yapılandırılmıştır.

Önerilen eylem

HP, baskı kalitesinin en iyi düzeyde olması için bu noktada ilgili toner kartuşunu değiştirmenizi önerir. Baskı kalitesinde bir azalma görünceye kadar yazdırmaya devam edebilirsiniz. Gerçek kartuş ömrü farklılık gösterebilir. HP toner kartuşu Çok Az düzeyine geldiğinde HP'nin bu toner kartuşuyla ilgili Yüksek Koruma Garantisi sona erer. HP toner kartuşu Çok Az düzeyindeyken devam etme modunda kullanıldığında baskıda veya kartuşta oluşan tüm bozukluklar, HP Baskı Kartuşu Garanti Bildirimi koşulları altında, toner kartuşunun üretiminde kullanılan malzeme veya işçilikten kaynaklanan bozukluk olarak kabul edilmez.

Temizliyor

Açıklama

En iyi baskı kalitesini sürdürmek için ürün düzenli olarak bir temizleme işlemi gerçekleştirir.

Önerilen eylem

Temizleme işleminin bitmesini bekleyin.

Tepsi <X> içinde beklenmeyen kağıt boyutu <Boyut> boyutunu yerleştirin [OK] düğmesine basın

Açıklama

Ürün, tepsi yapılandırmasıyla eşleşmeyen kağıdın tepsiye yüklenmiş olduğunu algılamıştır.

Önerilen eylem

Doğru kağıdı tepsiye yerleştirin veya tepsiyi yüklediğiniz boyuta göre yapılandırın.

Tepsi <X> içine <TÜR> <BOYUT> kağıt yerleştirin

Açıklama

Yazdırma işinin istediği kağıt türü ve boyut için bir tepsi yapılandırılmıştır, ancak o tepsi boştur.

Önerilen eylem

Doğru kağıdı tepsiye yerleştirin veya kağıdı farklı bir tepside kullanmak için **Tamam** düğmesine basın.

Tepsi 1'de sıkışma, Sıkışma gdrn ve OK düğm. basın

Açıklama

Ürün kağıt sıkışması algılamıştır.

Önerilen eylem

Tepsideki sıkışmayı giderin ve **Tamam** düğmesine basın.

İleti görüntülenmeye devam ederse, HP desteği arayın.

Toner kartuşundan nakliye malzemesini çıkartın

Açıklama

Toner kartuşu nakliye kilidi takılıdır.

Önerilen eylem

Turuncu tırnağı çekerek nakliye kilidini kartuştan çıkarın.

Uyumsuz siyah**Açıklama**

Farklı bir HP ürün modeline yönelik bir toner kartuşu taktınız. Ürün bu toner kartuşuyla düzgün çalışmayabilir.

Önerilen eylem

Bu ürün için doğru toner kartuşunu takın.

Yazdırma hatası, Tamam'a basın. Hata tekrarlırsa kapatıp tekrar açın.**Açıklama**

Ürün sayfayı işleyememektedir.

Önerilen eylem

İşi yazdırmaya devam etmek için **Tamam** düğmesine basın, ancak çıktı bu durumdan etkilenebilir.

Hata devam ederse, aygıtı kapatıp açın. Baskı işini yeniden gönderin.

Kağıt yanlış besleniyor veya sıkışıyor

Ürün kağıt almıyor

Ürün tepside kağıt almıyorsa, şu çözümleri deneyin.

1. Ürünü açın ve sıkışmış kağıtları çıkarın.
2. Tepsiye, işinize uygun boyutta kağıt yerleştirin.
3. Tepsideki kağıt kılavuzlarının kağıt boyutuna uygun ayarlandığından emin olun. Kağıt kılavuzlarını, kağıt yığınının altına gelecek ancak kağıdı kıvrımayacak şekilde ayarlayın.
4. Ürünün, kağıdı elle beslemek üzere bir istemi onaylamanızı bekleyip beklemediğini görmek için ürün kontrol paneline bakın. Kağıt yükleyin ve devam edin.

Ürün birden çok kağıt yaprağı alıyor

Ürün tepside birden çok kağıt yaprağı alıyorsa, şu çözümleri deneyin.

1. Kağıt yığınının tepside çıkarın, gevşetin, 180 derece döndürün ve ters çevirin. *Kağıdı havalandırmayın.* Kağıt yığınının tepsiye geri koyun.
2. Bu üründe yalnızca HP özelliklerine uygun kağıt kullanın.
3. Kırışık olmayan, katlanmamış ve zarar görmemiş kağıt kullanın. Gerekirse, farklı ambalajdaki kağıdı kullanın.
4. Tepsinin aşırı doldurulmadığından emin olun. Doldurulmuşsa, kağıt yığınının tümünü tepside çıkarın, yığını düzleştirin ve kağıtların bir bölümünü tepsiye geri koyun.
5. Tepsideki kağıt kılavuzlarının kağıt boyutuna uygun ayarlandığından emin olun. Kağıt kılavuzlarını, kağıt yığınının altına gelecek ancak kağıdı kıvrımayacak şekilde ayarlayın.

Kağıt sıkışmalarını önleme

Kağıt sıkışması sayısını azaltmak için, şu çözümleri deneyin.

1. Bu üründe yalnızca HP özelliklerine uygun kağıt kullanın.
2. Kırışık olmayan, katlanmamış ve zarar görmemiş kağıt kullanın. Gerekirse, farklı ambalajdaki kağıdı kullanın.
3. Daha önce yazdırılmamış veya üzerine fotokopi çekilmemiş kağıt kullanın.
4. Tepsinin aşırı doldurulmadığından emin olun. Doldurulmuşsa, kağıt yığınının tümünü tepside çıkarın, yığını düzleştirin ve kağıtların bir bölümünü tepsiye geri koyun.
5. Tepsideki kağıt kılavuzlarının kağıt boyutuna uygun ayarlandığından emin olun. Kağıt kılavuzlarını, kağıt yığınının altına gelecek ancak kağıdı kıvrımayacak şekilde ayarlayın.
6. Ağır, kabartmalı veya delikli kağıda yazdırıyorsanız, elle besleme özelliğini kullanın ve sayfaları birer birer besleyin.

Sıkışmaları giderme

Sıkışma konumları

Sıkışmaların oluşabileceği bölümler şunlardır:

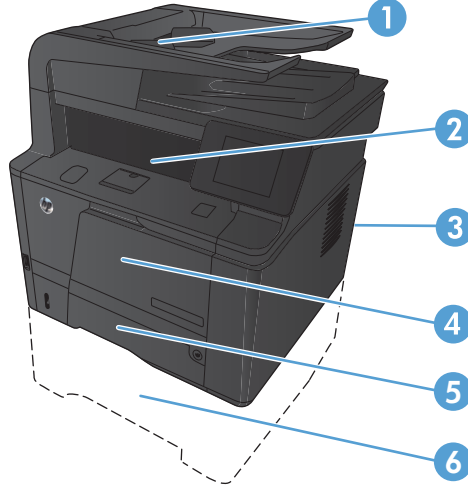

1	Belge besleyici
2	Çıkış bölmesi
3	Arka kapak
4	Tepsi 1
5	Tepsi 2
6	İsteğe Bağlı Tepsi 3

Sıkışma sonrasında, kağıda yapışmamış toner ürünün içinde kalabilir. Bu sorun, genellikle birkaç sayfa yazdırıldıktan sonra kendi kendine düzelir.

Belge besleyicideki sıkışmaları giderme

1. Ürünü kapatın.

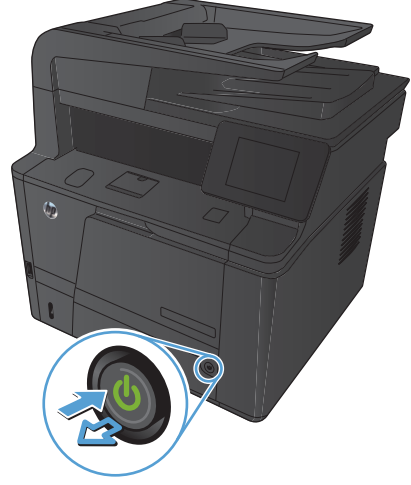

2. Belge besleyici kapağını açın.

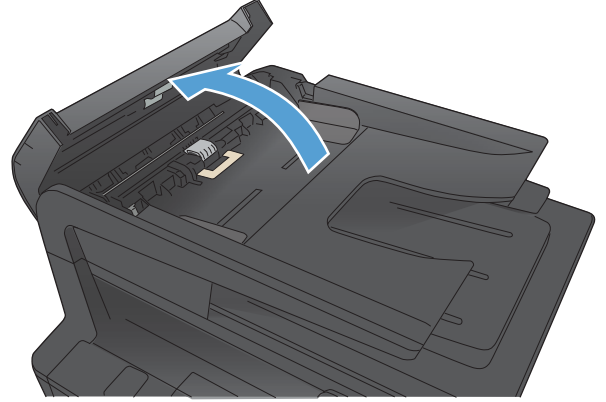

3. Sıkışan kağıdı çıkarmak için yavaşça çekip çıkarın.

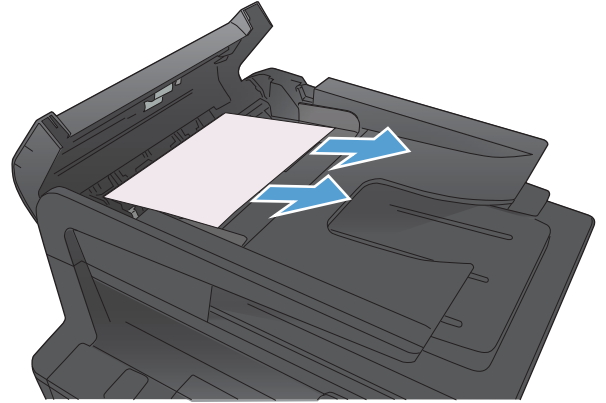

4. Belge besleyici silindiri aksamını kapatın ve ardından belge besleyici kapağını kapatın.

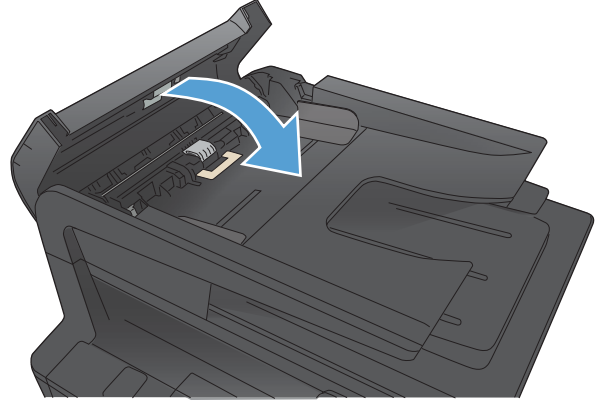

5. Tarayıcı kapağını açın. Kağıt tarayıcı kapağına sıkışmışsa yavaşça çekip çıkarın.

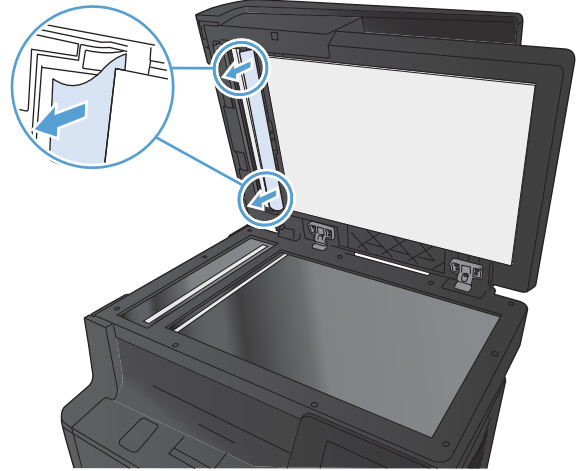

Tepsi 1'deki kağıt sıkışıklığını giderin

 **NOT:** Kağıt yırtılırsa, yazdırmayı devam ettirmeden önce tüm parçaları çıkarın.

1. Sıkışmış sayfayı görebiliyorsanız, sıkışan sayfayı doğruca dışarı çekerek çıkarın.

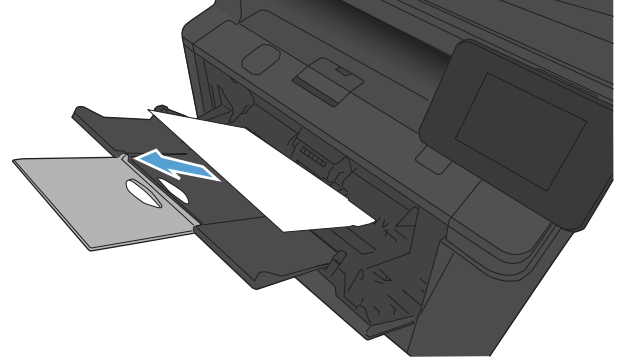

2. Sıkışmış kağıtları göremiyorsanız, baskı kartuşu kapağını açın ve baskı kartuşunu çıkarın.

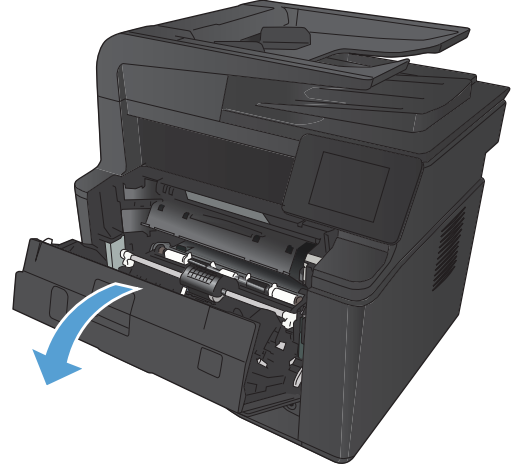

3. Sıkışan sayfayı doğruca dışarı çekerek çıkarın.

DİKKAT: Sıkışan sayfayı yukarı doğru çekmeyin. Dışarı doğru çekin.



4. Baskı kartuşunu yeniden yerine takın ve ardından baskı kartuşu kapağını kapatın.



Tepsi 2'deki kağıt sıkışıklığını giderin

1. Tepsiyi üründen çıkarın.

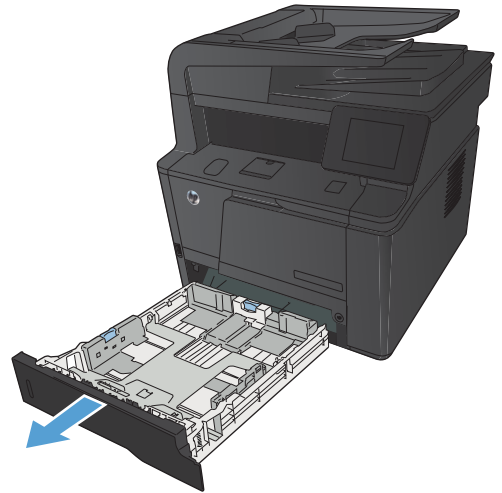

2. Sıkışan sayfayı doğruca dışarı çekerek çıkarın.

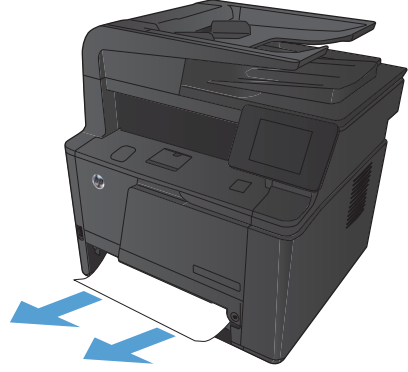

3. Tepsiyi yerleştirin.

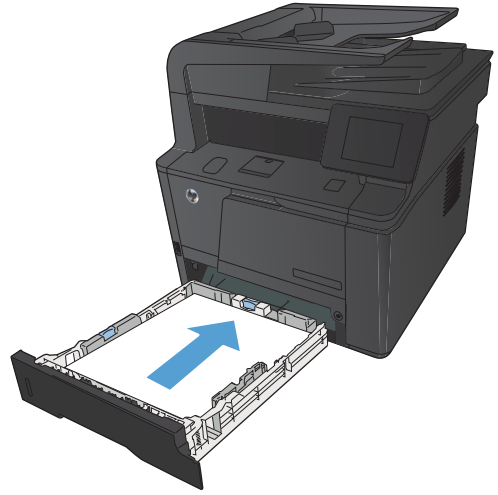

4. Yazdırmaya devam etmek için **Tamam** düğmesine basın.

İsteğe bağlı Tepsi 3'teki kağıt sıkışıklığını giderin

1. Tepsiyi üründen çıkarın.

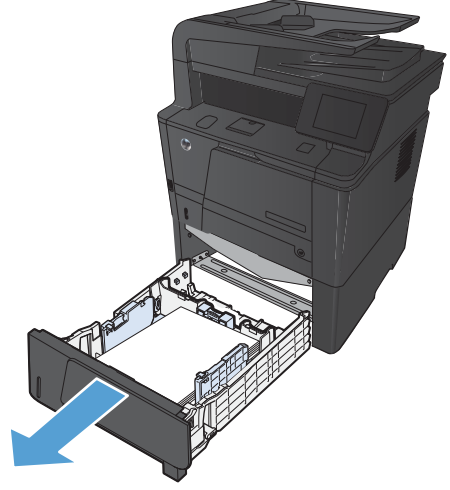

2. Sıkışan sayfayı doğruca dışarı çekerek çıkarın.

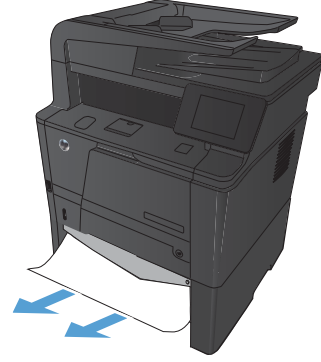

3. Tepsiyi yerleştirin.

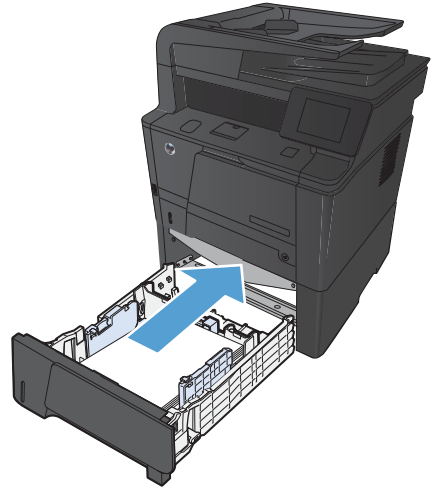

4. Yazdırmaya devam etmek için **Tamam** düğmesine basın.

Çıkış bölmesindeki sıkışmaları giderme

⚠ DİKKAT: Sıkışmayı gidermek için cımbız veya kargaburun gibi sivri nesnelere kullanmayın. Keskin nesnelere neden olacağı hasarlar garanti kapsamında değildir.

1. Kağıdı iki elle birden tutup dikkatle üründen dışarı çekin.

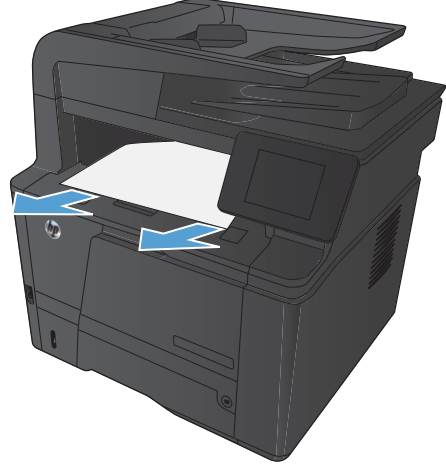

Dupleksleyici bölgesindeki sıkışmaları giderme

1. Arka kapağı açın.

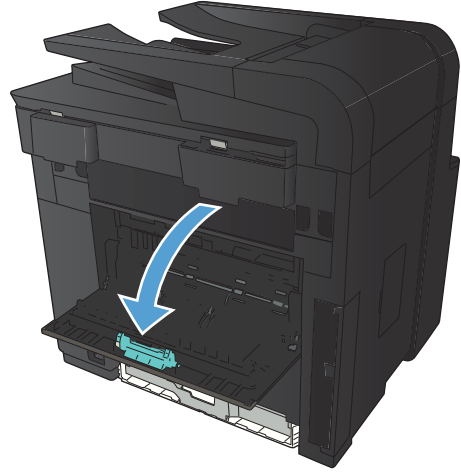

2. Sıkışan yaprak varsa çıkarın.

NOT: Kağıt yırtılırsa, yazdırmayı devam ettirmeden önce tüm parçaları çıkarın.

DİKKAT: Sıkışmayı temizlemeden önce füzere alanının soğumasını bekleyin.

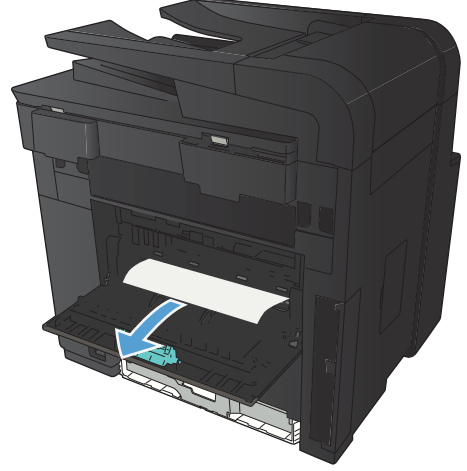

3. Arka kapağı kapatın.

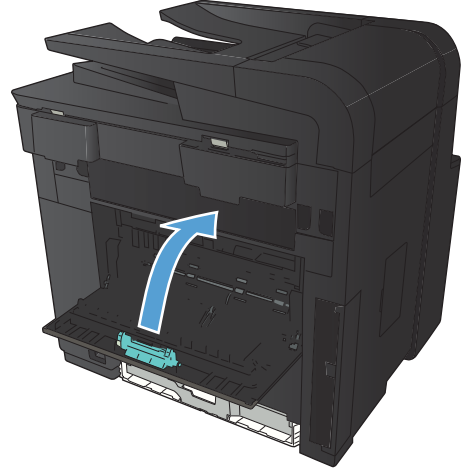

Füzere bölgesindeki sıkışmaları giderme

1. Arka kapağı açın.

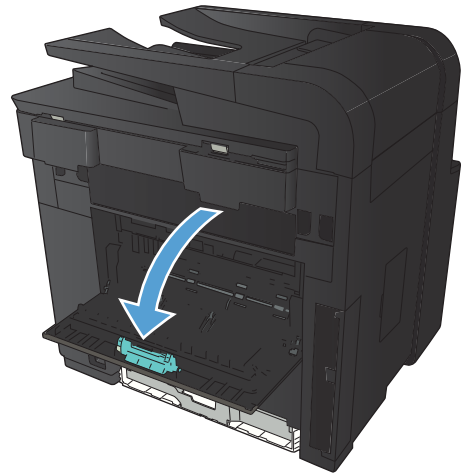

2. Sıkışan yaprak varsa çıkarın.

NOT: Kağıt yırtılırsa, yazdırmayı devam ettirmeden önce tüm parçaları çıkarın.

DİKKAT: Sıkışmayı temizlemeden önce füzere alanının soğumasını bekleyin.



3. Arka kapağı kapatın.

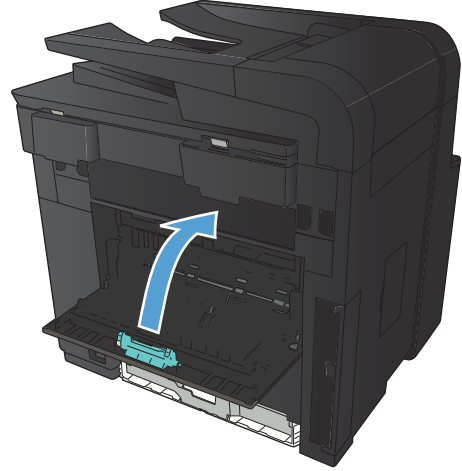

Baskı kalitesini artırma

Kağıt türü ayarını denetleme (Windows)

Aşağıdaki sorunlardan biriyle karşılaşmışsanız, kağıt türü ayarını denetleyin:

- Basılı sayfalara toner bulaşmış.
 - Basılı sayfalarda yinelenen izler görülüyor.
 - Yazdırılan sayfalar kıvrılıyor.
 - Toner basılı sayfalardan kalkıyor.
 - Basılı sayfalarda küçük basılmamış alanlar var.
1. Yazılım programından, **Yazdır** seçeneğini belirleyin.
 2. Ürünü seçin ve ardından **Özellikler** veya **Tercihler** düğmesini tıklatın.
 3. **Kağıt/Kalite** sekmesini tıklatın.
 4. **Kağıt türü** açılır listesinden **Daha fazla...** seçeneğini tıklatın.
 5. **Tür:** seçenekleri listesini genişletin.
 6. Kullanmakta olduğunuz kağıt türünü bulana dek her bir kağıt türü kategorisini genişletin.
 7. Kullandığınız kağıdın türü ile ilgili seçeneği belirtin ve daha sonra **Tamam** düğmesini tıklatın.

Kağıt türü ayarını denetleme (Mac OS X)

Aşağıdaki sorunlardan biriyle karşılaşmışsanız, kağıt türü ayarını denetleyin:

- Basılı sayfalara toner bulaşmış.
 - Basılı sayfalarda yinelenen izler görülüyor.
 - Yazdırılan sayfalar kıvrılıyor.
 - Toner basılı sayfalardan kalkıyor.
 - Basılı sayfalarda küçük basılmamış alanlar var.
1. **Dosya** menüsünde **Yazdır** seçeneğini tıklatın.
 2. **Yazıcı** menüsünde, bu ürünü seçin.
 3. **Kopyalar ve Sayfalar** menüsünde **Sayfa Yapısı** düğmesini tıklatın.
 4. **Kağıt Boyutu** açılır listesinden bir boyut seçin, ardından **Tamam** düğmesini tıklatın.
 5. **Son işlem** menüsünü açın.
 6. **Ortam türü** açılır listesinden bir tür seçin.
 7. **Yazdır** düğmesini tıklatın.

Toner kartuşu durumunu denetleme

Sarf malzemeleri durum sayfasını yazdırma

Bilgi sayfaları ürünün belleğinde bulunur. Bu sayfalar ürünle ilgili sorunları anlamaya ve çözmeye yardımcı olur.



NOT: Yükleme işlemi sırasında ürünün dili doğru ayarlanmamışsa, sayfaların desteklenen dillerden birinde yazdırılabilmesi için dili elle ayarlayabilirsiniz. Dili, kontrol panelindeki [Sistem Ayarı](#) menüsünü veya katıştırılmış Web sunucusunu kullanarak değiştirin.

1. Ürün kontrol panelindeki Ana ekrandan Ayar düğmesine dokununuz.
2. [Raporlar](#) düğmesine dokununuz.
3. Raporu yazdırmak için [Sarf Malzemesi Durumu](#) düğmesine dokununuz.

Sarf malzemeleri durumunu denetleme

Sarf malzemeleri durumu sayfasında aşağıdaki bilgileri kontrol edin:

- Kalan kartuş ömrünün tahmini yüzdesi
- Yaklaşık olarak kalan sayfa sayısı
- HP toner kartuşlarının parça numaraları
- Yazdırılan sayfa sayısı

Temizleme sayfası yazdırma

1. Ürün kontrol panelindeki Ana ekrandan Ayar düğmesine dokununuz.
2. [Servis](#) menüsüne dokununuz.
3. [Temizleme Sayfası](#) düğmesine dokununuz.
4. İstendiğinde düz letter veya A4 kağıt yerleştirin.
5. Temizleme işlemi başlatmak için [Tamam](#) düğmesine dokununuz.

Ürün ilk tarafı yazdırır ve ardından sayfayı çıkış bölmesinden alıp aynı yönde Tepsi 1'e yeniden yerleştirmenizi ister. İşlem tamamlanıncaya kadar bekleyin. Yazdırılan sayfayı atın.

Toner kartuşunun zarar görüp görmediğini inceleme

1. Toner kartuşunu üründen çıkarın ve koruyucu bandın çıkarıldığını doğrulayın.

2. Bellek yongasının hasar görüp görmediğini denetleyin.

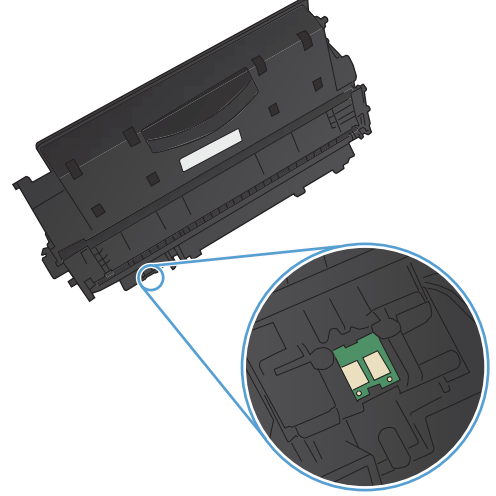

3. Toner kartuşunun altındaki görüntü tamburunun yüzeyini inceleyin.

DİKKAT: Kartuşun altındaki silindire (görüntü tamburu) dokunmayın. Görüntü tamburunun üstündeki parmak izleri yazdırmada kalite sorunlarına yol açabilir.

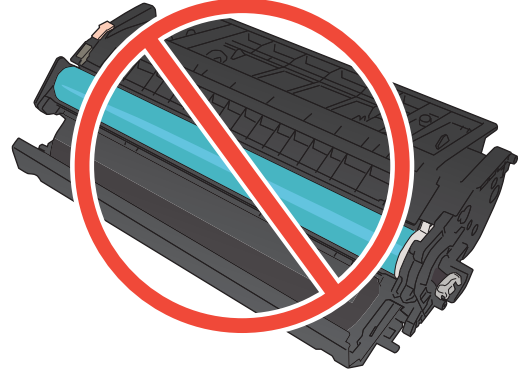

4. Görüntü tamburunda herhangi bir çizik, parmak izi veya başka bir zarar görürseniz, toner kartuşunu değiştirin.
5. Görüntü tamburu zarar görmüş gibi durmuyorsa, toner kartuşunu yavaşça birkaç kez sallayıp geri takın. Sorunun çözülüp çözülmediğini görmek için birkaç sayfa yazdırın.

Kağıdı ve yazdırma ortamını denetleme

HP özelliklerine uygun kağıt kullanma

Aşağıdaki sorunlardan biriyle karşılaşmışsanız, farklı kağıt kullanın:

- Baskı çok silik veya bazı alanlarda soluk görünüyor.
- Basılı sayfalarda toner lekeleri var.
- Basılı sayfalara toner bulaşmış.
- Basılı karakterler bozulmuş görünüyor.
- Yazdırılan sayfalar kıvrılıyor.

Her zaman bu ürünün desteklediği bir kağıt türü ve ağırlığı kullanın. Ek olarak, kağıt seçerken şu kurallara uyun:

- İyi kalitede, kesik, kertik, yırtık, lekeli, gevşek parçacıklı, tozlu, kırıksık, boşluklu, zimba telli ve kenarları kıvrık veya bükülmüş olmayan kağıt kullanın.
- Daha önce üzerine yazdırılmamış kağıt kullanın.
- Lazer yazıcılarda kullanılmak üzere tasarlanmış kağıt kullanın. Yalnızca Inkjet yazıcılarda kullanılmak için tasarlanmış kağıt kullanmayın.
- Aşırı pürüzlü olmayan kağıt kullanın. Daha düzgün kağıt kullanmak genellikle daha iyi baskı kalitesi sağlar.

Ürünün bulunduğu ortamı denetleme

Ürünün, ürün Garanti ve Yasal Bildirim Kılavuzunda listelenen çevresel belirtiler içinde çalıştırıldığını doğrulayın.

Yazdırma işi ayarlarını denetleme

EconoMode ayarını denetleme

Bu ürün belge taslaklarını yazdırmak için EconoMode seçeneği içerir. EconoMode kullanmak daha az toner kullanımı sağlayabilir. Ancak, EconoMode kullanımı baskı kalitesini de azaltabilir. Baskı kalitesini artırmak için, EconoMode ayarının devre dışı bırakıldığını doğrulayın.

1. Yazılım programından, **Yazdır** seçeneğini belirleyin.
2. Ürünü seçin ve **Özellikler** veya **Tercihler** düğmesini tıklatın.
3. **Kağıt/Kalite** sekmesini tıklatın.
4. **EconoMode** onay kutusundaki işareti kaldırılmış olduğunu doğrulayın. Onay kutusunda onay işareti varsa, onay kutusunu tıklatarak bu işareti kaldırın.

HP, EconoMode'un sürekli kullanılmasını önermez. EconoMode sürekli kullanılırsa, tonerin ömrü, toner kartuşu içindeki mekanik parçaların ömründen daha uzun olabilir. Baskı kalitesi düşmeye başlar ve kabul edilemez bir düzeye gelirse toner kartuşunu değiştirebilirsiniz.

Yazdırma gereksinimlerinizi en iyi karşılayan yazıcı sürücüsünü kullanma

Yazdırılan sayfanın grafiklerinde beklenmeyen çizgiler, metninde eksikler, eksik grafikler, hatalı biçimlendirme veya değiştirilmiş yazı tipleri varsa, farklı bir yazıcı sürücüsü kullanmanız gerekebilir.

HP PCL 6 sürücüsü

- Varsayılan sürücü olarak sağlanır. Farklı bir sürücü seçmediğiniz takdirde, otomatik olarak bu sürücü yüklenir.
- Tüm Windows ortamları için önerilir
- Genel olarak birçok kullanıcı için en iyi hızı, baskı kalitesini ve ürün özelliği desteğini sağlar
- Windows ortamlarında en iyi hız için Windows Grafik Aygıt Arabirimi'ne (GDI) uyum sağlayacak şekilde geliştirilmiştir
- PCL 5 tabanlı üçüncü taraf ve özel yazılım programlarıyla tam olarak uyumlu olmayabilir

HP UPD PS sürücüsü	<ul style="list-style-type: none">• Adobe® yazılım programlarıyla veya grafik öğeleri çok yoğun olan diğer yazılım programlarıyla yazdırma için önerilir• Postscript benzetiminin veya postscript flash yazı tipi desteğinin gerektiği durumlarda yazdırma desteği sağlar
HP UPD PCL 5	<ul style="list-style-type: none">• Windows ortamlarında genel ofis yazdırma işlemleri için önerilir• Önceki PCL sürümleri ve eski HP LaserJet ürünleri ile uyumludur• Üçüncü taraf veya özel yazılım programlarından yazdırmak için en iyi seçenektir• Ürünün PCL 5'e (UNIX, Linux, ana çerçeve) ayarlanmasını gerektiren karma ortamlarda çalışırken kullanılacak en iyi seçenektir• Kurumsal Windows ortamlarında birden çok yazıcı modeliyle kullanılacak tek bir sürücü sağlamak üzere tasarlanmıştır• Bir mobil Windows bilgisayarından, birden çok yazıcı modeli kullanarak yazdırmak istendiğinde tercih edilir
HP UPD PCL 6	<ul style="list-style-type: none">• Tüm Windows ortamlarındaki yazdırmalar için önerilir• Toplam olarak en iyi hızı, baskı kalitesini ve çoğu kullanıcı için yazıcı özelliği desteğini sağlar• Windows ortamlarında en iyi hız için Windows Grafik Aygıt Arabirimi (GDI)• PCL5'ye dayanan üçüncü taraf ve özel çözümler ile tam olarak uyumlu olmayabilir

Ek yazıcı sürücülerini bu Web sitesinden indirin: www.hp.com/support/ljm425series.

Kopya kalitesi sorunlarını çözme

Tarayıcı camında kir veya leke olup olmadığını kontrol etme

Zamanla tarayıcı camı ve beyaz plastik destek üzerinde tortulardan kaynaklanan lekeler oluşabilir ve bunlar performansı etkileyebilir. Tarayıcıyı temizlemek için aşağıdaki yordamı kullanın.

1. Aygıtı kapatmak için açma/kapama düğmesini kullanın ve ardından elektrik kablosunu elektrik prizinden çıkarın.

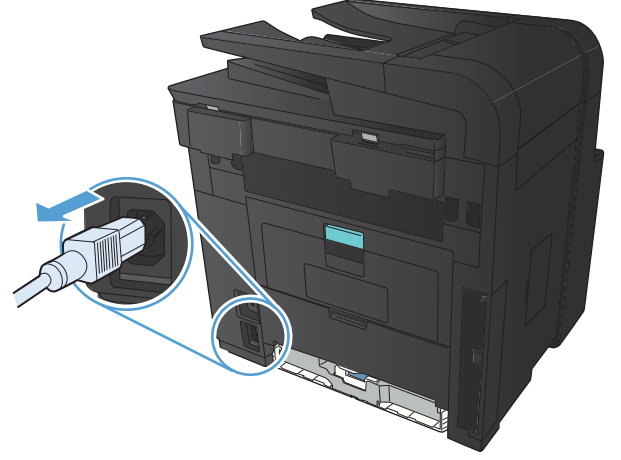

2. Tarayıcı kapağını açın.
3. Tarayıcı camını, belge besleyiciyi ve beyaz plastik desteğini aşındırıcı olmayan cam temizleyici ile ıslatılmış yumuşak bir bez veya süngerle temizleyin.

DİKKAT: Ürünün herhangi bir parçası üzerinde aşındırıcı madde, aseton, benzen, amonyak, etil alkol veya karbon tetraklorür kullanmayın; bu maddeler ürüne zarar verebilir. Doğrudan camın veya şaryonun üstüne sıvı bir şey koymayın. İçine sızarak ürüne hasar verebilir.



4. Leke kalmasını önlemek için camı ve beyaz plastik parçaları bir güderi veya selüloz sünger ile kurulayın.
5. Aygıtı prize bağlayın ve güç düğmesinden açın.

Kağıt ayarlarını denetleme

1. Ürün kontrol panelindeki Ana ekrandan **Kopyala** düğmesine dokunun.



2. **Ayarlar** düğmesine dokunun ve sonra **Kağıt** düğmesine giderek dokunun.
3. Kağıt boyutları listesinden, Tepsi 1'deki kağıt boyutunun adına dokunun.
4. Kağıt türleri listesinden, Tepsi 1'deki kağıt türünün adına dokunun.
5. Kopyalamayı başlatmak için **Siyah** veya **Renkli** düğmesine dokunun.

Metin veya resimler için en iyi duruma getirme

Aşağıdaki renk kalitesi ayarları kullanılabilir.

- **Otomatik Seç:** Kopyalama kalitesi sizin için önemli olmadığında bu ayarı kullanın. Bu, varsayılan ayardır.
- **Karışık:** Metin ve grafik karışımı içeren belgeler için bu ayarı kullanın.
- **Metin:** Ağırlıklı olarak metin içeren belgeler için bu ayarı kullanın.
- **Resim:** Ağırlıklı olarak grafik içeren belgeler için bu ayarı kullanın.

1. Belgeyi tarayıcı camına veya belge besleyiciye yerleştirin.

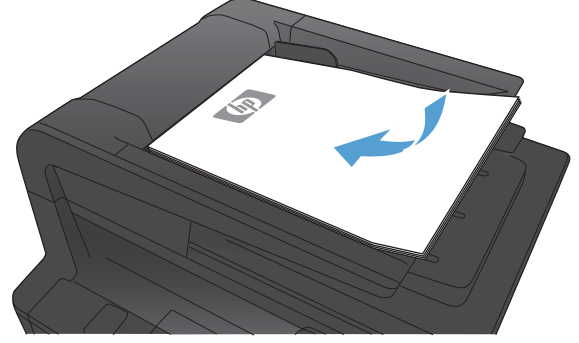

2. Ürün kontrol panelindeki Ana ekrandan **Kopyala** düğmesine dokunun.
3. **Ayarlar** düğmesine dokunun ve sonra **Optimal Hale Getir** düğmesine giderek dokunun. Seçenekler arasında gezinmek için ok düğmelerine dokunun ve sonra seçmek için bir seçeneğe dokunun.
4. Kopyalamayı başlatmak için **Kopyalama Başlat** düğmesine dokunun.

Kenardan kenara kopyalama

Ürün tam olarak kenardan kenara yazamaz. En geniş yazdırma alanı 203,2 x 347 mm (8 x 13,7 in) boyutundadır ve sayfanın çevresinde 4 mm'lik yazılamayan bir alan kalır.

Kenarları kesilmiş belgeleri yazdırma veya tarama hakkında bilgiler:

- Orijinali çıktı kopya boyutundan daha küçükse, orijinali tarayıcıdaki simge ile gösterilen köşeden 4 mm uzağa yerleştirin. Bu konumda yeniden kopyalayın veya tarayın.
- Orijinal istenen çıktı boyutunda olduğunda, kopyanın kırılmaması için görüntüyü küçültmek üzere **Küçült/Büyüt** özelliğini kullanın.

Belge besleyicideki kağıt alma silindirlerini ve ayırma tamponunu temizleme

Ürün belge besleyicisi sıkışma veya birden fazla kağıt alma gibi kağıt kullanma sorunlarıyla karşılaşıyorsa, belge besleyici kağıt alma silindirlerini ve ayırma tamponunu temizleyin.

1. Belge besleyici kapađını açın.

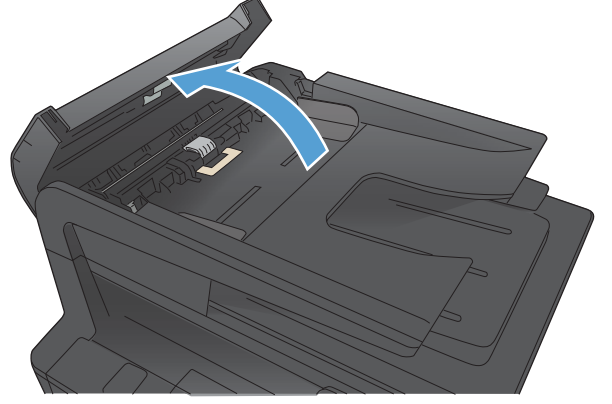

2. Kirleri çıkarmak için kağıt alma silindirlerini ve ayırma tamponunu nemli ve tiftiksiz bir bezle silin.

DİKKAT: Ürünün herhangi bir parçası üzerinde aşındırıcı madde, aseton, benzen, amonyak, etil alkol veya karbon tetraklorür kullanmayın; bu maddeler ürüne zarar verebilir. Doğrudan camın veya şaryonun üstüne sıvı bir şey koymayın. İçine sızarak ürüne hasar verebilir.

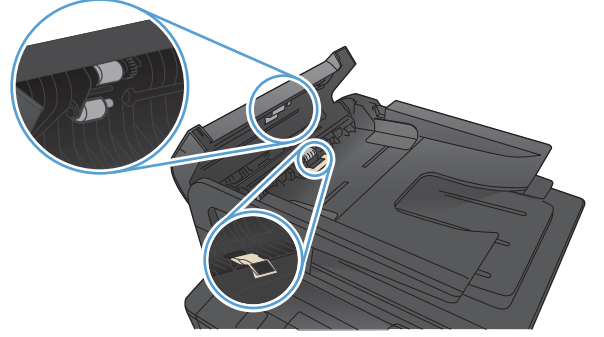

3. Belge besleyici kapađını kapatın.

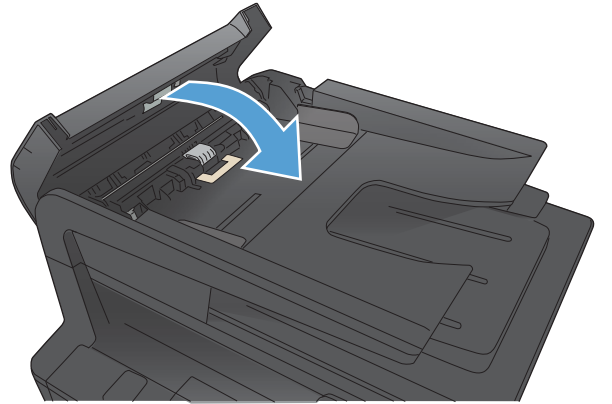

Tarama kalitesi sorunlarını çözme

Tarayıcı camında kir veya leke olup olmadığını kontrol etme

Zamanla tarayıcı camı ve beyaz plastik destek üzerinde tortulardan kaynaklanan lekeler oluşabilir ve bunlar performansı etkileyebilir. Tarayıcıyı temizlemek için aşağıdaki yordamı kullanın.

1. Aygıtı kapatmak için açma/kapama düğmesini kullanın ve ardından elektrik kablosunu elektrik prizinden çıkarın.

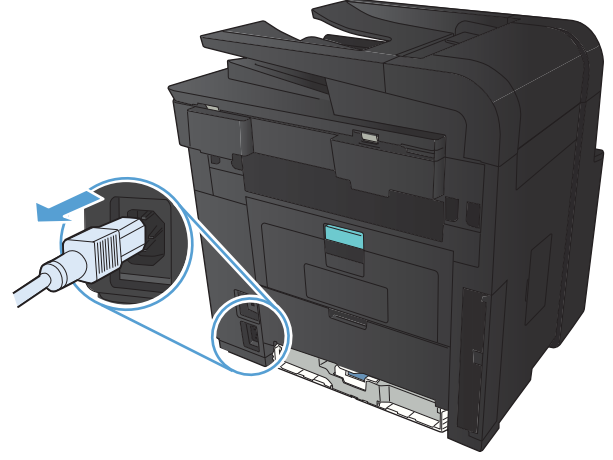

2. Tarayıcı kapağını açın.
3. Tarayıcı camını, belge besleyiciyi ve beyaz plastik desteğini aşındırıcı olmayan cam temizleyici ile ıslatılmış yumuşak bir bez veya süngerle temizleyin.

DİKKAT: Ürünün herhangi bir parçası üzerinde aşındırıcı madde, aseton, benzen, amonyak, etil alkol veya karbon tetraklorür kullanmayın; bu maddeler ürüne zarar verebilir. Doğrudan camın veya şaryonun üstüne sıvı bir şey koymayın. İçine sızarak ürüne hasar verebilir.



4. Leke kalmasını önlemek için camı ve beyaz plastik parçaları bir güderi veya selüloz sünger ile kurulayın.
5. Aygıtı prize bağlayın ve güç düğmesinden açın.

Çözünürlük ayarlarını denetleme

Aşağıdaki tabloda farklı türlerde tarama işleri için önerilen çözünürlük ve renk ayarları anlatılmaktadır.



NOT: Varsayılan çözünürlük 200 ppi'dir.

Kullanım amacı	Önerilen çözünürlük	Öneriler renk ayarı
Faks	150 ppi	<ul style="list-style-type: none">Siyah beyaz
E-posta	150 ppi	<ul style="list-style-type: none">Siyah beyaz (görüntü yumuşak tonlama gerektirmiyorsa)Gri tonlama (görüntü yumuşak tonlama gerektiriyorsa)Renkli (görüntü renkliyse)
Metin düzenleme	300 ppi	<ul style="list-style-type: none">Siyah beyaz
Yazdırma (grafik veya metin)	600 ppi, karmaşık grafikler veya çok fazla büyütme istediğiniz belgeler için 300 ppi, normal grafik ve metinler için 150 ppi, fotoğraflar için	<ul style="list-style-type: none">Metin ve siyah beyaz çizimler için siyah beyazGölgeli veya renkli grafik ve fotoğraflar için Gri TonlamaRenkli (görüntü renkliyse)
Ekranda görüntüleme	75 ppi	<ul style="list-style-type: none">Metin için siyah beyazGrafik ve fotoğraflar için Gri TonlamaRenkli (görüntü renkliyse)

Renk ayarlarını denetleme

Tarama sırasında renk değerlerini aşağıdaki gibi ayarlayabilirsiniz.

Ayar	Önerilen kullanım
Renkli	Bu ayarı, rengin önemli olduğu yüksek kaliteli renkli fotoğraflar veya belgeler için kullanın.
Siyah Beyaz	Bu ayarı metin belgeleri için kullanın.
Gri Tonlama	Dosyanın boyutu önemliyse veya bir belgenin ya da fotoğrafın hızla taranmasını istiyorsanız bu ayarı kullanın.

Metin veya resimler için en iyi duruma getirme

Aşağıdaki renk kalitesi ayarları kullanılabilir.

- Otomatik Seç:** Kopyalama kalitesi sizin için önemli olmadığında bu ayarı kullanın. Bu, varsayılan ayardır.
- Karışık:** Metin ve grafik karışımı içeren belgeler için bu ayarı kullanın.
- Metin:** Ağırlıklı olarak metin içeren belgeler için bu ayarı kullanın.
- Resim:** Ağırlıklı olarak grafik içeren belgeler için bu ayarı kullanın.

1. Belgeyi tarayıcı camına veya belge besleyiciye yerleştirin.

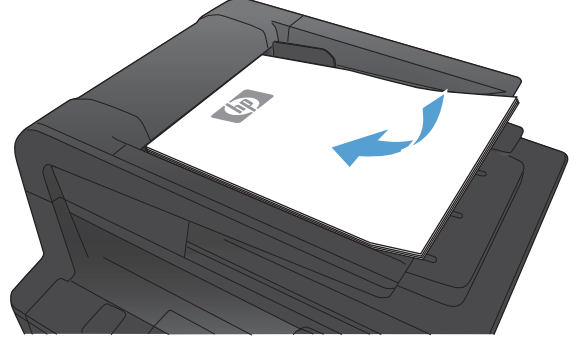

2. Ürün kontrol panelindeki Ana ekrandan **Kopyala** düğmesine dokunun.
3. **Ayarlar** düğmesine dokunun ve sonra **Optimal Hale Getir** düğmesine giderek dokunun. Seçenekler arasında gezinmek için ok düğmelerine dokunun ve sonra seçmek için bir seçeneğe dokunun.
4. Kopyalamayı başlatmak için **Kopyalama Başlat** düğmesine dokunun.

Belge besleyicideki kağıt alma silindirlerini ve ayırma tamponunu temizleme

Ürün belge besleyicisi sıkışma veya birden fazla kağıt alma gibi kağıt kullanma sorunlarıyla karşılaşıyorsa, belge besleyici kağıt alma silindirlerini ve ayırma tamponunu temizleyin.

1. Belge besleyici kapağını açın.

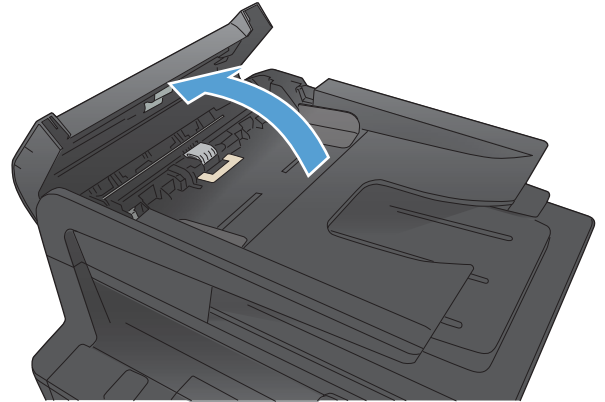

2. Kirleri çıkarmak için kağıt alma silindirlerini ve ayırma tamponunu nemli ve tiftiksiz bir bezle silin.

DİKKAT: Ürünün herhangi bir parçası üzerinde aşındırıcı madde, aseton, benzen, amonyak, etil alkol veya karbon tetraklorür kullanmayın; bu maddeler ürüne zarar verebilir. Doğrudan camın veya şaryonun üstüne sıvı bir şey koymayın. İçine sızarak ürüne hasar verebilir.

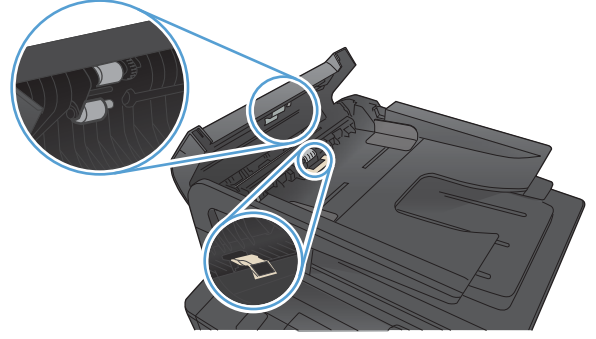

3. Belge besleyici kapağını kapatın.

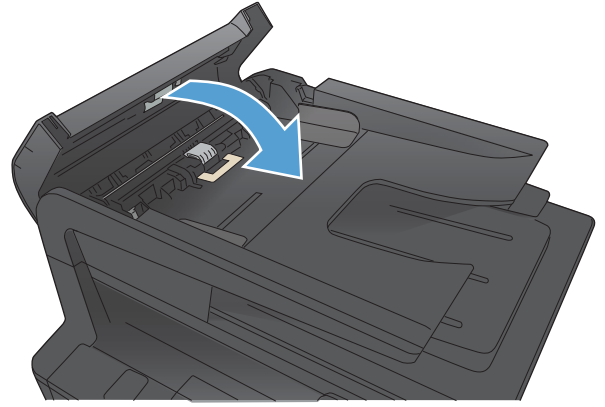

E-postaya tarama sorunlarını çözme

E-postaya tarama sorunları yaşanır, bu çözümleri deneyin:

- Bu özelliğin ayarlandığından emin olun. Bu özellik ayarlanmamışsa, Windows için HP Device Toolbox veya Mac OS X için HP Utility ürünleri içindeki kurulum sihirbazını kullanarak bu özelliği ayarlayın.
- E-postaya Tarama özelliğinin etkinleştirildiğinden emin olun. Bu özellik devre dışı bırakılmışsa, özelliği Windows için HP Device Toolbox veya Mac OS X için HP Utility ürünleri aracılığıyla etkinleştirin.
- Ürünün bilgisayara bağlı veya ağa bağlı olduğundan emin olun.

E-posta sunucusuna bağlanamıyor

- SMTP sunucusu adının doğru olduğundan emin olun. Bu ayarı sistem yöneticinizle veya İnternet Hizmet Sağlayıcınızla kontrol edin.
- Ürün SMTP sunucusuyla güvenli bir bağlantı kuramazsa, güvenli bağlantı olmadan veya farklı bir sunucu veya bağlantı noktası kullanarak bağlantı kurmayı deneyin. Bu ayarı sistem yöneticinizle veya İnternet Hizmet Sağlayıcınızla kontrol edin.
- SMTP sunucusu için kimlik doğrulama gerekiyorsa, geçerli bir kullanıcı adının ve parolanın kullanıldığından emin olun.
- SMTP sunucusu desteklenmeyen bir kimlik doğrulama yöntemi kullanıyorsa, farklı bir sunucuyu deneyin. Bu ayarı sistem yöneticinizle veya İnternet Hizmet Sağlayıcınızla kontrol edin.

E-posta başarısız oldu

- Girilen e-posta adreslerinin doğru olduğundan emin olun.
- E-postanın boyutu çok büyükse, daha az sayfa gönderin veya tarama çözünürlüğünü azaltın.

Taranamadı

- PIN girmeniz istenirse, giden profili için doğru PIN'i girin.
- [Kime](#) alanında en az bir e-posta adresinin seçili olduğundan emin olun.

Ağ klasörüne tarama sorunlarını çözme

Ağ klasörüne tarama sorunları yaşanır, bu çözümleri deneyin:

- Bu özelliğin ayarlandığından emin olun. Bu özellik ayarlanmamışsa, Windows için HP Device Toolbox veya Mac OS X için HP Utility ürünleri içindeki kurulum sihirbazını kullanarak bu özelliği ayarlayın.
- Ağ Klasörüne Tarama özelliğinin etkinleştirildiğinden emin olun. Bu özellik devre dışı bırakılmışsa, özelliği Windows için HP Device Toolbox veya Mac OS X için HP Utility ürünleri aracılığıyla etkinleştirin.
- Yazıcının ağa bağlı olduğundan emin olun.

Tarama başarısız oldu

- Ağ yolunun doğru biçimde (//anabilgisayar/paylaşım/yol) olduğundan ve klasörün mevcut olduğundan emin olun.
- Ağ dizininin okunabilir ve yazılabilir olduğundan emin olun.
- Taranan dosyalar için varsayılan dosya adlarını kullanıyorsanız, birbiriyle çakışan dosya adlarını olmadığından emin olun. Önceden taranmış dosyalardan bazılarını kaldırın.
- Ana bilgisayar adı yerine IP adresini kullanın. Ürünün ve ana bilgisayarın aynı ağa bağlandığından emin olun.
- Ağ klasörü parola ile korunmuşsa, doğru kullanıcı adı ve parolasını girdiğinizden emin olun.
- **Disk dolu** iletisi görüntülenirse, ağ klasöründen bazı dosyaları kaldırın.
- Ürünü kapatıp açın. Yeniden tarayın.

Faks kalitesi sorunlarını çözme

Tarayıcı camında kir veya leke olup olmadığını kontrol etme

Zamanla tarayıcı camı ve beyaz plastik destek üzerinde tortulardan kaynaklanan lekeler oluşabilir ve bunlar performansı etkileyebilir. Tarayıcıyı temizlemek için aşağıdaki yordamı kullanın.

1. Aygıtı kapatmak için açma/kapama düğmesini kullanın ve ardından elektrik kablosunu elektrik prizinden çıkarın.

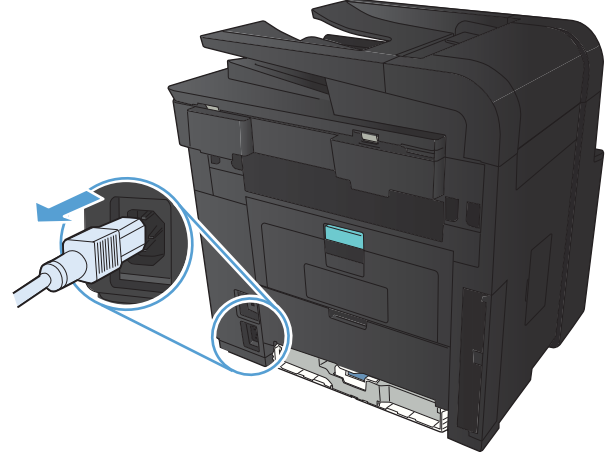

2. Tarayıcı kapağını açın.
3. Tarayıcı camını, belge besleyiciyi ve beyaz plastik desteğini aşındırıcı olmayan cam temizleyici ile ıslatılmış yumuşak bir bez veya süngerle temizleyin.

DİKKAT: Ürünün herhangi bir parçası üzerinde aşındırıcı madde, aseton, benzen, amonyak, etil alkol veya karbon tetraklorür kullanmayın; bu maddeler ürüne zarar verebilir. Doğrudan camın veya şaryonun üstüne sıvı bir şey koymayın. İçine sızarak ürüne hasar verebilir.



4. Leke kalmasını önlemek için camı ve beyaz plastik parçaları bir güderi veya selüloz sünger ile kurulayın.
5. Aygıtı prize bağlayın ve güç düğmesinden açın.

Faks gönderme çözünürlüğü ayarını denetleme

Alıcı faks makinesi yanıt vermediği veya meşgul olduğu için ürün faks gönderemediyse, meşgulse tekrar ara, yanıt yoksa tekrar ara ve iletişim hatası olduğunda tekrar ara seçeneklerine göre ürün tekrar aramayı dener.

1. Ürün kontrol panelindeki Ana ekrandan Ayar  düğmesine dokununuz.
2. Faks Ayarı menüsüne dokununuz.
3. Gelişmiş Ayarlar menüsüne dokununuz.
4. Faks Çözünürlüğü menüsünü açınız.

Metin veya resimler için en iyi duruma getirme

Aşağıdaki renk kalitesi ayarları kullanılabilir.

- **Otomatik Seç:** Kopyalama kalitesi sizin için önemli olmadığında bu ayarı kullanınız. Bu, varsayılan ayardır.
- **Karışık:** Metin ve grafik karışımı içeren belgeler için bu ayarı kullanınız.
- **Metin:** Ağırlıklı olarak metin içeren belgeler için bu ayarı kullanınız.
- **Resim:** Ağırlıklı olarak grafik içeren belgeler için bu ayarı kullanınız.

1. Belgeyi tarayıcı camına veya belge besleyiciye yerleştiriniz.

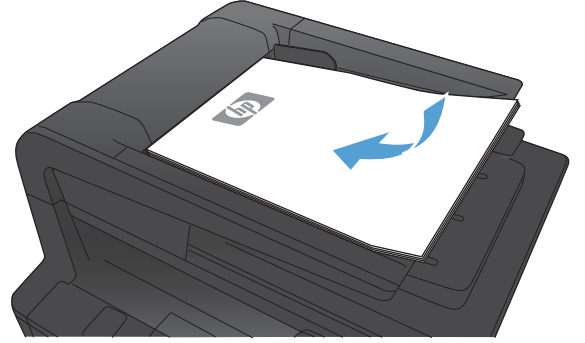

2. Ürün kontrol panelindeki Ana ekrandan **Kopyala** düğmesine dokununuz.
3. **Ayarlar** düğmesine dokununuz ve sonra **Optimal Hale Getir** düğmesine giderek dokununuz. Seçenekler arasında gezinmek için ok düğmelerine dokununuz ve sonra seçmek için bir seçeneğe dokununuz.
4. Kopyalamayı başlatmak için **Kopyalama Başlat** düğmesine dokununuz.

Hata düzeltme ayarını denetleme

Genellikle ürün, faks gönderirken veya alırken telefon hattındaki sinyalleri izler. Ürün iletim sırasında bir hata algırsa ve hata düzeltme ayarı **Açık** ise, ürün faksın o kısmının yeniden gönderilmesini isteyebilir. Hata düzeltme için fabrika varsayılan değeri **Açık** olarak ayarlanmıştır.

Hata düzeltme özelliğini, yalnızca faks göndermekte veya almakta sorunla karşılaşıyorsanız ve iletim hatalarını kabul etmek istiyorsanız kapatmalısınız. Yurtdışına faks göndermeye veya yurtdışından faks

almaya çalışıyorsanız ya da faks iletimini uydu telefonu bağlantısı üzerinden yapıyorsanız bu ayarın kapatılması yararlı olabilir.

1. Ürün kontrol panelindeki Ana ekrandan Ayar  düğmesine dokununuz.
2. Servis menüsüne dokununuz.
3. Faks Servisi menüsüne dokununuz.
4. Hata Düzeltme düğmesine ve sonra Açık düğmesine dokununuz.

Farklı bir faks makinesine gönderme

Başka bir faks makinesinin faks işini başarıyla alıp alamayacağını görmek için faks işini farklı bir faks makinesine gönderin.

Belge besleyicideki kağıt alma silindirlerini ve ayırma tamponunu temizleme

Ürün belge besleyicisi sıkışma veya birden fazla kağıt alma gibi kağıt kullanma sorunlarıyla karşılaşıyorsa, belge besleyici kağıt alma silindirlerini ve ayırma tamponunu temizleyin.

1. Belge besleyici kapağını açın.

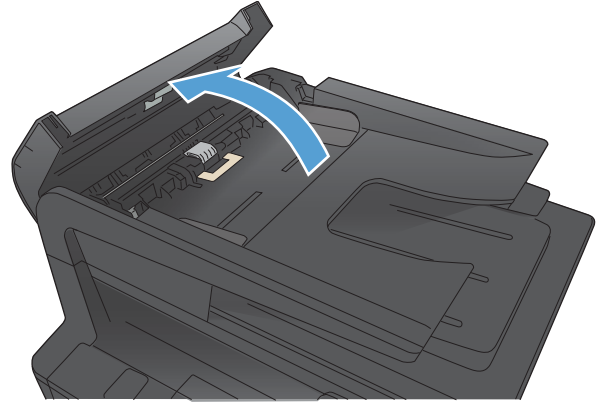

2. Kirleri çıkarmak için kağıt alma silindirlerini ve ayırma tamponunu nemli ve tiftiksiz bir bezle silin.

DİKKAT: Ürünün herhangi bir parçası üzerinde aşındırıcı madde, aseton, benzen, amonyak, etil alkol veya karbon tetraklorür kullanmayın; bu maddeler ürüne zarar verebilir. Doğrudan camın veya şaryonun üstüne sıvı bir şey koymayın. İçine sızarak ürüne hasar verebilir.

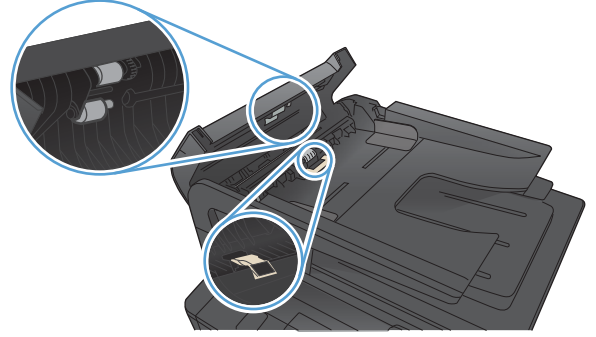

3. Belge besleyici kapağını kapatın.

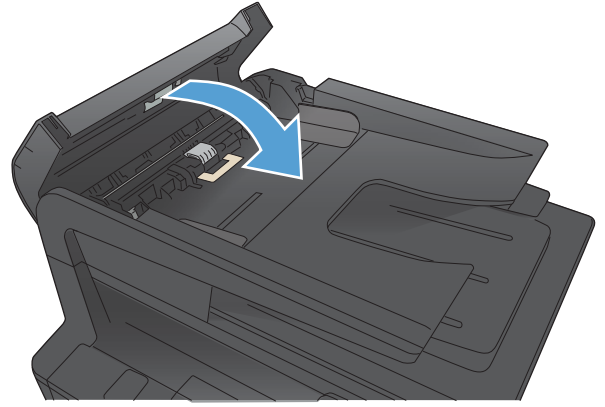

Sayfaya sığdır ayarını denetleme

Ürün bir faks işini sayfa dışına yazdırdıysa, ürün kontrol panelinden sayfaya sığdır özelliğini açın.

NOT: Varsayılan kağıt boyutu ayarının, tepsideki kağıdın boyutu ile eşleştiğinden emin olun.

1. Ürün kontrol panelindeki Ana ekrandan Ayar  düğmesine dokunun.
2. Faks Ayarı menüsüne dokunun.
3. Gelişmiş Ayarlar menüsüne dokunun.
4. Sayfaya Sığdır düğmesine ve sonra Açık düğmesine dokunun.

Gönderenin faks makinesini denetleme

Gönderenden, gönderimi yapan faks makinesindeki kontrast ayarını koyulaştırıp faksı yeniden göndermesini isteyin.

Faks tanılama testi yapma

Ürünün kontrol panelinden, ürün faks ayarları hakkında bilgi veren bir tanılama testi çalıştırabilirsiniz.

1. Ürün kontrol panelindeki Ana ekrandan Ayar  düğmesine dokununuz.
2. Aşağıdaki menüleri açın
 - Sistem Ayarı
 - Kendi Kendine Tanılama
3. Testi başlatmak için Faks Testini Başlat düğmesine dokununuz. Ürün test sonuçlarını gösteren bir test sayfası yazdırır.

Ürün yazdırmıyor veya yavaş yazdırıyor

Ürün yazdırmıyor

Ürün hiç yazdırmıyorsa, aşağıdaki çözümleri deneyin.

1. Ürünün açık ve kontrol panelin hazır durumda olduğundan emin olun.
 - Kontrol paneli ürünün hazır olduğunu göstermiyorsa, ürünü kapatıp yeniden açın.
 - Kontrol paneli ürünün hazır olduğunu gösteriyorsa, işi yeniden göndermeyi deneyin.
2. Kontrol paneli üründe bir hata olduğunu gösteriyorsa, hatayı giderin ve sonra işi yeniden göndermeyi deneyin.
3. Tüm kabloların düzgün bağlandığından emin olun. Ürün ağa bağlıysa, aşağıdakileri denetleyin:
 - Üründe, ağ bağlantısının yanındaki ışığı denetleyin. Ağ etkinse, ışık yeşildir.
 - Ağa bağlanmak için telefon kablosu değil ağ kablosu kullandığınızdan emin olun.
 - Ağ yönlendiricisinin, hub'ın veya anahtarın açık olduğundan ve düzgün çalıştığından emin olun.
4. Ürününüzle birlikte gelen CD'den HP yazılımını yükleyin. Genel yazıcı sürücülerini kullanmak, işleri yazdırma kuyruğundan silen gecikmelere neden olabilir.
5. Bilgisayarınızdaki yazıcıların listesinden, bu ürünün adını sağ tıklayın, **Özellikler**'i tıklayın ve **Bağlantı Noktaları** sekmesini açın.
 - Ağa bağlanmak için bir ağ kablosu kullanıyorsanız, **Bağlantı Noktaları** sekmesinde listelenen yazıcı adının ürün yapılandırma sayfasındaki ürün adıyla aynı olduğundan emin olun.
 - USB kablo kullanıyor ve bir kablosuz ağa bağlanıyorsanız, **USB için sanal yazıcı bağlantı noktası**'nin yanındaki kutunun işaretli olduğundan emin olun.
6. Bilgisayarda kişisel güvenlik duvarı sistemi kullanıyorsanız, ürünle iletişimi o engelliyor olabilir. Sorunun kaynağının bu olup olmadığını görmek için güvenlik duvarını geçici olarak devre dışı bırakmayı deneyin.
7. Bilgisayarınız veya ürününüz kablosuz ağa bağlıysa, düşük sinyal kalitesi veya parazitler yazdırma işini geciktiriyor olabilir.

Ürün yavaş yazdırıyor

Ürün yazdırıyor ancak bu yavaş geliyorsa, aşağıdaki çözümleri deneyin.

1. Bilgisayarın, bu ürünün en düşük özelliklerini karşıladığından emin olun. Özellikler listesi için şu Web sitesine gidin: www.hp.com/support/ljm425series.
2. Ürünü ağır kağıt gibi bazı kağıt türlerine yazdıracak şekilde yapılandırıyorsanız, ürün toneri kağıda doğru yerleştirebilmek için daha yavaş yazdırır. Kağıt türü ayarı kullandığınız kağıt türü için doğru değilse, ayarı doğru kağıt türüne değiştirin.
3. Bilgisayarınız veya ürününüz kablosuz ağa bağlıysa, düşük sinyal kalitesi veya parazitler yazdırma işini geciktiriyor olabilir.

Pratik USB yazdırma sorunlarını çözme

- [USB aksesuarını taktığınızda USB Flash Sürücüsü menüsü açılmıyor](#)
- [Dosya USB depolama aksesuarından yazdırmıyor](#)
- [Yazdırmak istediğiniz dosya USB Flash Sürücüsü menüsünde listelenmiyor](#)

USB aksesuarını taktığınızda USB Flash Sürücüsü menüsü açılmıyor

1. Bu ürünün desteklemediği bir USB depolama aksesuarı veya dosya sistemi kullanıyor olabilirsiniz. Dosyayı, Dosya Ayırma Tablosu (FAT) dosya sistemlerini kullanan standart bir USB depolama aksesuarına kaydedin. Ürün FAT12, FAT16 ve FAT32 USB depolama aksesuarlarını destekler.
2. Başka bir menü zaten açıksa, o menüyü kapatın ve USB depolama aksesuarını yeniden takın.
3. USB depolama aksesuarında birden fazla disk bölümü olabilir. (Bazı USB depolama aksesuarı üreticileri, aksesuara, CD'dekine benzer bölümler oluşturan bir yazılım yükleyebilir.) Bölümleri kaldırmak için USB depolama aksesuarını yeniden biçimlendirin veya farklı bir USB depolama aksesuarı kullanın.
4. USB depolama aksesuarı ürünün sağlayabileceğinden daha fazla güç gerektirebilir.
 - a. USB depolama aksesuarını çıkarın.
 - b. Ürünü kapatın ve yeniden açın.
 - c. Kendi güç kaynağı olan veya daha az güç gerektiren bir USB depolama aksesuarı kullanın.
5. USB depolama aksesuarı düzgün çalışmıyor olabilir.
 - a. USB depolama aksesuarını çıkarın.
 - b. Ürünü kapatın ve yeniden açın.
 - c. Başka bir USB depolama aksesuarından yazdırmayı deneyin.

Dosya USB depolama aksesuarından yazdırmıyor

1. Tepside kağıt olduğundan emin olun.
2. Kontrol panelinde iletileri olup olmadığını kontrol edin. Üründe kağıt sıkışmışsa, sıkışmayı giderin.

Yazdırmak istediğiniz dosya USB Flash Sürücüsü menüsünde listelenmiyor

1. USB yazdırma özelliğinin desteklemediği bir dosya türünü yazdırmayı deniyor olabilirsiniz. Ürün .PDF ve .JPEG dosya türlerini destekler.
2. USB depolama aksesuarındaki tek bir klasörde çok fazla dosyanız olabilir. Klasördeki dosyaları alt klasörlere taşıyarak dosya sayısını azaltın.
3. Dosya adı için ürünün desteklemediği bir karakter kümesini kullanıyor olabilirsiniz. Bu durumda, ürün, dosya adlarını farklı bir karakter kümesindeki karakterlerle değiştirir. ASCII karakterlerini kullanarak dosyaları yeniden adlandırın.

Doğrudan bağlantı sorunlarını çözme

Ürünü doğrudan bir bilgisayara bağladıysanız, kabloyu kontrol edin.

- Kablonun bilgisayara ve ürüne bağlı olduğunu doğrulayın.
- Kablonun 5 metreden daha uzun olmadığını doğrulayın. Daha kısa bir kablo kullanmayı deneyin.
- Başka bir ürüne bağlayarak, kablounun doğru çalıştığını doğrulayın. Gerekirse kabloyu değiştirin.

Kablolu ağ sorunlarını çözmeye

Ürünün ağ ile iletişim kurduğunu doğrulamak için aşağıdakileri kontrol edin. Başlamadan önce, ürün kontrol panelinden bir yapılandırma sayfası yazdırın ve bu sayfada listelenen ürün IP adresini bulun.

- [Kötü fiziksel bağlantı](#)
- [Bilgisayar ürün için hatalı IP adresi kullanıyor](#)
- [Bilgisayar ürünle iletişim kuramıyor](#)
- [Ürün ağ için hatalı bağlantı ve duplex ayarları kullanıyor](#)
- [Yeni yazılım programları uyumluluk sorunlarına neden olmuş olabilir](#)
- [Bilgisayar veya iş istasyonu hatalı ayarlanmış olabilir](#)
- [Ürün devre dışı veya diğer ağ ayarları yanlış](#)



NOT: HP eşdüzeyli ağ kullanımını desteklemez; bu HP yazıcı sürücülerinin değil Microsoft işletim sistemlerinin sağladığı bir işlemdir. Daha fazla bilgi için, www.microsoft.com adresindeki Microsoft sitesini ziyaret edin.

Kötü fiziksel bağlantı

1. Ürünün doğru uzunlukta bir kabloyla doğru ağ bağlantı noktasına bağlı olduğunu doğrulayın.
2. Kablo bağlantılarının güvenli olduğunu doğrulayın.
3. Ürünün arkasındaki ağ bağlantı noktası bağlantısına bakın ve koyu sarı renkli etkinlik ışığının ve yeşil renkli bağlantı durumu ışığının yandığını doğrulayın.
4. Sorun devam ederse, hub üzerindeki farklı bir kablo veya bağlantı noktasını deneyin.

Bilgisayar ürün için hatalı IP adresi kullanıyor

1. Yazıcı özelliklerini açın ve **Bağlantı Noktaları** sekmesini tıklayın. Ürünün geçerli IP adresinin seçildiğinden emin olun. Ürün IP adresi ürün yapılandırma sayfasında listelenir.
2. Ürünü HP standart TCP/IP bağlantı noktasını kullanarak yüklediyseniz, **IP adresi değişse bile her zaman bu ürünü kullanarak yazdır**'ı seçin.
3. Ürünü bir Microsoft standart TCP/IP bağlantı noktasını kullanarak yüklediyseniz, IP adresi yerine ana bilgisayar adını kullanın.
4. IP adresi doğruysa, ürünü silip yeniden ekleyin.

Bilgisayar ürünle iletişim kuramıyor

1. Ağa ping komutu göndererek ağ iletişimini test edin.

- a. Bilgisayarınızda bir komut satırı istemi açın: Windows için **Başlat**'ı tıklatın, **Çalıştır**'ı tıklatın ve `cmd` yazın.
 - b. Önce `ping`, ardından ürününüzün IP adresini yazın.
Mac OS X işletim sisteminde, Network Utility'yi açın ve **Ping** bölümündeki doğru alana IP adresini girin.
 - c. Pencere gidiş geliş sürelerini görüntülüyorsa, ağ çalışıyordur.
2. Ping komutu başarısız olduysa, ağ hub'larının açık olduğunu doğrulayın ve ardından ağ ayarlarının, ürünün ve bilgisayarın aynı ağ için yapılandırılmış olduklarını doğrulayın.

Ürün ağ için hatalı bağlantı ve dupleks ayarları kullanıyor

Hewlett-Packard, bu ayarın otomatik modda (varsayılan ayar) bırakılmasını önerir. Bu ayarları değiştirirseniz, onları ağınız için de değiştirmeniz gerekir.

Yeni yazılım programları uyumluluk sorunlarına neden olmuş olabilir

Yeni yazılım programlarının doğru şekilde yüklendiğini ve doğru yazıcı sürücüsünü kullandığını doğrulayın.

Bilgisayar veya iş istasyonu hatalı ayarlanmış olabilir

1. Ağ sürücülerini, yazıcı sürücülerini ve ağ yönlendirmesini kontrol edin.
2. İşletim sisteminin doğru yapılandırıldığını doğrulayın.

Ürün devre dışı veya diğer ağ ayarları yanlış

1. Ağ protokolünün durumunu denetlemek için yapılandırma sayfasını inceleyin. Gerekirse etkinleştirin.
2. Gerekirse ağ ayarlarını yeniden yapılandırın.

Kablosuz ağ sorunlarını çözüme

Kablosuz bağlantı kontrol listesi

- Ağ kablosunun takılı olmadığından emin olun.
- Ürün ve kablosuz yönlendiricinin açık ve güç aldığından emin olun. Üründeki kablosuz radyonun açık olduğundan da emin olun.
- Hizmet kümesi tanımlayıcısının (SSID) doğru olduğundan emin olun. SSID'yi belirlemek için bir yapılandırma sayfası yazdırın. SSID değerinin doğru olduğundan emin değilseniz, yeniden kablosuz kurulumu çalıştırın.
- Güvenli ağlarda, güvenlik bilgilerinin doğru olduğundan emin olun. Güvenlik bilgisi hatalıysa, kablosuz kurulumu yeniden çalıştırın.
- Kablosuz ağ düzgün çalışıyorsa, kablosuz ağdaki diğer bilgisayarlara erişmeyi deneyin. Ağın Internet erişimi varsa, Internet'e kablosuz bağlantı üzerinden bağlanmayı deneyin.
- Şifreleme yönteminin (AES veya TKIP) üründe ve kablosuz erişim noktasında aynı (WPA güvenliğini kullanan ağlarda) olduğundan emin olun.
- Ürünün kablosuz ağ kapsamında olduğundan emin olun. Çoğu ağda, ürünün kablosuz erişim noktası (kablosuz yönlendirici), 30 m dahilinde olmalıdır.
- Engellerin kablosuz sinyali engellemediğinden emin olun. Erişim noktası ile ürün arasındaki tüm büyük metal cisimleri kaldırın. Metal veya beton içeren direklerin, duvarların veya destek sütunlarının ürün ile kablosuz erişim noktası arasında olmadığından emin olun.
- Ürünün kablosuz sinyale parazit yapabilecek elektronik aygıtlardan uzakta durduğundan emin olun. Motorlar, telsiz telefonlar, güvenlik sistemi kameraları, diğer kablosuz ağlar ve bazı Bluetooth aygıtları dahil birçok aygıt kablosuz sinyalinde parazit oluşturabilir.
- Bilgisayara yazıcı sürücüsü yüklediğinden emin olun.
- Doğru yazıcı bağlantı noktasını seçtiğinizden emin olun.
- Bilgisayar ve ürünün aynı kablosuz ağa bağlandığından emin olun.
- Mac OS X işletim sisteminde, kablosuz yönlendiricinin Bonjour'u desteklediğini doğrulayın.

Kablosuz yapılandırma tamamlandıktan sonra ürün yazdırmıyor

1. Ürünün açık ve hazır durumda olduğundan emin olun.
2. Bilgisayarınızdaki tüm üçüncü taraf güvenlik duvarlarını kapatın.
3. Kablosuz ağın düzgün çalıştığından emin olun.
4. Bilgisayarınızın doğru çalıştığından emin olun. Gerekirse, bilgisayarınızı yeniden başlatın.
5. Ağ üzerindeki bir bilgisayardan ürünün HP Katıştırılmış Web Sunucusunu açabildiğinizi doğrulayın.

Ürün yazdırmıyor ve bilgisayarda üçüncü taraf güvenlik duvarı yüklü

1. Güvenlik duvarını, üreticide bulunan en son güncelleştirmeyle güncelleyin.
2. Ürünü yüklediğinizde veya yazdırmayı denediğinizde programlar güvenlik duvarı erişimi istiyorsa, programların çalışmasına izin verdiğinizden emin olun.
3. Güvenlik duvarını geçici olarak kapatın ve kablosuz ürünü bilgisayara yükleyin. Kablosuz yüklemesini tamamladıktan sonra güvenlik duvarını etkinleştirin.

Kablosuz yönlendirici veya ürün taşındıktan sonra kablosuz bağlantı çalışmıyor

1. Yönlendiricinin veya ürünün, bilgisayarınızın bağlandığı ağla aynı ağa bağlandığından emin olun.
2. Bir yapılandırma sayfası yazdırın.
3. Yapılandırma sayfasındaki hizmet kümesi tanımlayıcısını (SSID) bilgisayarınızın yazıcı yapılandırmasındaki SSID ile karşılaştırın.
4. Numaralar aynı değilse, aygıtlar aynı ağa bağlanmıyordur. Ürününüzün kablosuz kurulumunu yeniden yapılandırın.

Kablosuz ürününe daha fazla bilgisayar bağlanamıyor

1. Diğer bilgisayarların kablosuz kapsama alanında olduğundan ve hiçbir engelin sinyali engellemediğinden emin olun. Çoğu ağda, kablosuz kapsama aralığı kablosuz erişim noktasının 30 m dahilindedir.
2. Ürünün açık ve hazır durumda olduğundan emin olun.
3. Bilgisayarınızdaki tüm üçüncü taraf güvenlik duvarlarını kapatın.
4. Kablosuz ağın düzgün çalıştığından emin olun.
5. Bilgisayarınızın doğru çalıştığından emin olun. Gerekirse, bilgisayarınızı yeniden başlatın.

Kablosuz ürünü VPN'e bağlandığında iletişim kesiliyor

- Normalde, VPN'e ve diğer ağlara aynı anda bağlanamazsınız.

Ağ, kablosuz ağlar listesinde görünmüyor

- Kablosuz yönlendiricinin açık olduğundan ve güç geldiğinden emin olun.
- Ağ gizlenmiş olabilir. Bununla birlikte, gizli bir ağa yine de bağlanabilirsiniz.

Kablosuz ağ çalışmıyor

1. Ağ kablosunun bağlı olmadığından emin olun.
2. Ağın bağlantısının kesilip kesilmediğini doğrulamak için, ağa başka aygıtlar bağlamayı deneyin.
3. Ağ ping komutu göndererek ağ iletişimini test edin.

- a. Bilgisayarınızda bir komut satırı istemi açın: Windows için **Başlat**'ı tıklatın, **Çalıştır**'ı tıklatın ve `cmd` yazın.
 - b. `ping` komutunu ve hemen ardından yönlendiricinin IP adresini yazın.
Mac OS X işletim sisteminde, Network Utility'yi açın ve **Ping** bölümündeki doğru alana IP adresini girin.
 - c. Pencere gidiş geliş sürelerini görüntülüyorsa, ağ çalışmaktadır.
4. Yönlendiricinin veya ürünün, bilgisayarın bağlandığı ağla aynı ağa bağlandığından emin olun.
- a. Bir yapılandırma sayfası yazdırın.
 - b. Yapılandırma raporundaki hizmet kümesi tanımlayıcısını (SSID) bilgisayarın yazıcı yapılandırmasındaki SSID ile karşılaştırın.
 - c. Numaralar aynı değilse, aygıtlar aynı ağa bağlanmamıştır. Ürünün kablosuz kurulumunu yeniden yapılandırın.

Kablosuz ağ tanılama testi yapma

Ürünün kontrol panelinden, kablosuz ağ ayarları hakkında bilgi veren bir tanılama testi çalıştırabilirsiniz.

1. Ürün kontrol panelindeki Ana ekrandan Ayar  düğmesine dokununuz.
2. Aşağıdaki menüleri açın
 - Sistem Ayarı
 - Kendi Kendine Tanılama
3. Testi başlatmak için **Ağ Testini Çalıştır** düğmesine dokununuz. Ürün test sonuçlarını gösteren bir test sayfası yazdırır.

Kablosuz ağda paraziti azaltma

Aşağıdaki ipuçları, kablosuz ağda paraziti azaltabilir:

- Kablosuz aygıtları dosya dolapları gibi büyük metal eşyalardan ve mikrodalga fırın, telsiz telefon gibi diğer elektromanyetik aygıtlardan uzak tutunuz. Bu eşyalar radyo sinyallerini bozabilir.
- Kablosuz aygıtları büyük taş duvarlı yapılardan ve diğer bina yapılarından uzak tutunuz. Bu nesnelere radyo dalgalarını emebilir ve sinyal gücünü zayıflatabilir.
- Kablosuz yönlendiriciyi, ağdaki kablosuz ürünlerin görebileceği merkezi bir konuma yerleştiriniz.

Windows'la ürün yazılım sorunlarını çözme

Ürünün yazıcı sürücüsü Yazıcı klasöründe görünmüyor

1. Ürün yazılımını yeniden yükleyin.



NOT: Çalışan tüm uygulamaları kapatın. Sistem tepesinde simgesi olan bir uygulamayı kapatmak için, bu simgeyi sağ tıklayın ve **Close** (Kapat) veya **Disable** (Devre Dışı Bırak) seçeneğini belirleyin.

2. USB kablosunu bilgisayarınızdaki farklı bir USB bağlantı noktasına takmayı deneyin.

Yazılım yüklemesi sırasında bir hata iletisi görüntülendi

1. Ürün yazılımını yeniden yükleyin.



NOT: Çalışan tüm uygulamaları kapatın. Sistem tepesinde simgesi olan bir uygulamayı kapatmak için, bu simgeyi sağ tıklayın ve **Close** (Kapat) veya **Disable** (Devre Dışı Bırak) seçeneğini belirleyin.

2. Ürün yazılımını yüklemekte olduğunuz sürücüde ne kadar boş olan olduğunu denetleyin. Gerekirse, olabildiğince fazla alan boşaltıp ürün yazılımını yeniden yükleyin.
3. Gerekirse, Disk Birleştirici aracını çalıştırın ve ürün yazılımını yeniden yükleyin.

Ürün Hazır modunda, ancak hiçbir şey yazdırılmıyor

1. Bir Yapılandırma sayfası yazdırın ve ürünün işlevselliğini doğrulayın.
2. Tüm kabloların yerine doğru şekilde takıldığından ve teknik özelliklere uygun olduğundan emin olun. USB ve güç kabloları da buna dahildir. Yeni bir kablo deneyin.
3. Yapılandırma sayfasındaki IP adresinin yazılım bağlantı noktasındaki IP adresiyle eşleştiğini doğrulayın. Aşağıdaki yordamlardan birini kullanın:

Windows XP, Windows Server 2003, Windows Server 2008, ve Windows Vista

- a. **Başlat**'ı tıklayın.
- b. **Ayarlar**'ı tıklayın.
- c. **Yazıcılar ve Fakslar**'ı (varsayılan Başlat menüsü görünümünü kullanarak) veya **Yazıcılar**'ı (Klasik Başlat menüsü görünümünü kullanarak) tıklayın.
- d. Ürünün sürücü simgesini sağ tıklayın ve **Özellikler**'i seçin.
- e. **Bağlantı Noktaları** sekmesini ve sonra da **Bağlantı Noktasını Yapılandır**'ı tıklayın.
- f. IP adresini doğrulayın ve **Tamam**'ı veya **İptal**'i tıklayın.
- g. IP adresleri aynı değilse, sürücüyü silin ve doğru IP adresini kullanarak yeniden yükleyin.

Windows 7

- a. **Başlat**'ı tıklayın.
- b. **Aygıtlar ve Yazıcılar**'ı tıklayın.
- c. Ürünün sürücü simgesini sağ tıklayın ve **Yazıcı özellikleri**'ni seçin.

- d. **Baęlantı Noktaları** sekmesini ve sonra da **Baęlantı Noktasını Yapılandır**'i tıktatın.
- e. IP adresini doęrulayın ve **Tamam**'ı veya **İptal**'i tıktatın.
- f. IP adresleri aynı deęilse, sürücüyü silin ve doęru IP adresini kullanarak yeniden yükleyin.

Mac OS X ile ürün yazılım sorunlarını çözme

- [Yazıcı sürücüsü Yazdırma ve Faks veya Yazdırma ve Tarama listesinde listelenmiyor](#)
- [Ürün adı, Yazdırma ve Faks veya Yazdırma ve Tarama listesindeki ürün listesinde görünmüyor](#)
- [Yazıcı sürücüsü, Yazdırma ve Faks veya Yazdırma ve Tarama listesinde seçilen ürünü otomatik olarak kurmuyor](#)
- [Yazdırma işi istediğiniz ürüne gönderilmedi](#)
- [Bir USB kablosuyla bağlandığında, sürücü seçildikten sonra, ürün Yazdırma ve Faks veya Yazdırma ve Tarama listesinde görünmüyor.](#)
- [USB bağlantısını kullanırken genel yazıcı sürücüsünü kullanıyorsunuz](#)

Yazıcı sürücüsü Yazdırma ve Faks veya Yazdırma ve Tarama listesinde listelenmiyor

1. Ürün .GZ dosyasının aşağıdaki sabit sürücü klasöründe bulunduğundan emin olun: `Library/Printers/PPDs/Contents/Resources` Gerekirse, yazılımı yeniden yükleyin.
2. GZ dosyası klasördeyse, PPD dosyası bozulmuş olabilir. Dosyayı silin ve yazılımı yeniden yükleyin.

Ürün adı, Yazdırma ve Faks veya Yazdırma ve Tarama listesindeki ürün listesinde görünmüyor

1. Kabloların doğru biçimde bağlandığından ve ürünün açık olduğundan emin olun.
2. Ürün adını kontrol etmek için bir yapılandırma sayfası yazdırın. Yapılandırma sayfasındaki adın **Yazdırma ve Faks** (Mac OS X v10.7 işletim sisteminde **Yazdırma ve Tarama**) listesindeki ürün adıyla eşleştiğini doğrulayın.
3. **+** düğmesini kullanarak ürünü **Yazdırma ve Faks** (Mac OS X v10.7 işletim sisteminde **Yazdırma ve Tarama**) listesine ekleyin.
4. USB veya ağ kablosunu kaliteli bir kabloyla değiştirin.

Yazıcı sürücüsü, Yazdırma ve Faks veya Yazdırma ve Tarama listesinde seçilen ürünü otomatik olarak kurmuyor

1. Kabloların doğru biçimde bağlandığından ve ürünün açık olduğundan emin olun.
2. Ürün .GZ dosyasının aşağıdaki sabit sürücü klasöründe bulunduğundan emin olun: `Library/Printers/PPDs/Contents/Resources` Gerekirse, yazılımı yeniden yükleyin.
3. GZ dosyası klasördeyse, PPD dosyası bozulmuş olabilir. Dosyayı silin ve yazılımı yeniden yükleyin.
4. **+** düğmesini kullanarak ürünü **Yazdırma ve Faks** (Mac OS X v10.7 işletim sisteminde **Yazdırma ve Tarama**) listesine ekleyin.
5. USB veya ağ kablosunu kaliteli bir kabloyla değiştirin.

Yazdırma işi istediğiniz ürüne gönderilmedi

1. Yazdırma kuyruğunu açın ve yazdırma işini yeniden başlatın.
2. Gönderdiğiniz baskı işini aynı veya benzer bir ada sahip başka bir ürün almış olabilir. Ürün adını kontrol etmek için bir yapılandırma sayfası yazdırın. Yapılandırma sayfasındaki adın **Yazdırma ve Faks** (Mac OS X v10.7 işletim sisteminde **Yazdırma ve Tarama**) listesindeki ürün adıyla eşleştiğini doğrulayın.

Bir USB kablosuyla bağlandığında, sürücü seçildikten sonra, ürün Yazdırma ve Faks veya Yazdırma ve Tarama listesinde görünmüyor.

Yazılım sorunlarını giderme

1. Mac işletim sisteminizin Mac OS X 10.5 veya üstü olduğundan emin olun.
2. **+** düğmesini kullanarak ürünü **Yazdırma ve Faks** (Mac OS X v10.7 işletim sisteminde **Yazdırma ve Tarama**) listesine ekleyin.

Donanım sorunlarını giderme

1. Yazıcının açık olduğundan emin olun.
2. USB kablosunun doğru takıldığından emin olun.
3. Uygun bir Yüksek Hızlı USB kablosu kullandığınızdan emin olun.
4. Bağlantı zincirinden güç çeken çok sayıda USB aygıtınız olmadığından emin olun. Zincirdeki tüm aygıtların bağlantılarını kesin ve ardından kabloyu doğrudan bilgisayardaki USB bağlantı noktasına bağlayın.
5. Zincirin aynı sırasında güç kullanmayan ikiden fazla USB hub bağlı olup olmadığını denetleyin. Zincirdeki tüm aygıtların bağlantılarını kesin ve ardından kabloyu doğrudan bilgisayardaki USB bağlantı noktasına bağlayın.



NOT: iMac klavyesi bir güç verilmeyen USB hub'ıdır.

USB bağlantısını kullanırken genel yazıcı sürücüsünü kullanıyorsunuz

USB kablosunu yazılımı yüklemeyen önce bağladıysanız, bu ürünün sürücüsü yerine bir genel yazıcı sürücüsü kullanıyor olabilirsiniz.

1. Genel yazıcı sürücüsünü silin.
2. Yazılımı ürün CD'sinden yeniden yükleyin. Yazılım yükleme programı isteyene kadar USB kablosunu bağlamayın.
3. Birden çok yazıcı yüklendiyse, **Yazdır** iletişim kutusunun **Format For** (Biçimi) açılır menüsünde doğru yazıcıyı seçtiğinizden emin olun.

Yazılım kaldırma (Windows)

Windows XP

1. **Başlat'** ve ardından **Programlar'** tıklatın.
2. **HP'**yi, sonra ürün adını tıklatın.
3. **Kaldır'** tıklatın ve yazılımı kaldırmak için ekran yönergelerini izleyin.

Windows Vista ve Windows 7

1. **Başlat'** ve ardından **Tüm Programlar'** tıklatın.
2. **HP'**yi, sonra ürün adını tıklatın.
3. **Kaldır'** tıklatın ve yazılımı kaldırmak için ekran yönergelerini izleyin.

Yazılım kaldırma (Mac OS X)

Yazılımı kaldırmak için yönetici haklarına sahip olmanız gerekir.

1. Ürünün bilgisayarla bağlantısını kesin.
2. **Uygulamalar**'ı açın.
3. **Hewlett Packard**'ı seçin.
4. **HP Kaldırma Programı**'nı seçin.
5. Aygıt listesinden ürünü seçin ve **Kaldır** düğmesini tıklayın.
6. Yazılım kaldırıldıktan sonra, bilgisayarı yeniden başlatın ve Çöp Sepeti'ni boşaltın.

9 Sarf malzemeleri ve aksesuarlar

- [Yedek parçalar, aksesuarlar ve sarf malzemeleri sipariş etme](#)
- [HP olmayan sarf malzemeleri hakkındaki HP ilkeleri](#)
- [HP sahte ürünlerle mücadele Web sitesi](#)

Yedek parçalar, aksesuarlar ve sarf malzemeleri sipariş etme

HP orijinal toner kartuşu ve kağıt	www.hp.com/go/suresupply
Orijinal HP parçaları veya aksesuarları sipariş etme	www.hp.com/buy/parts
Servis veya destek sağlayıcıları aracılığıyla sipariş etme	Bir HP yetkili servisine veya destek sağlayıcısına başvurun.

Öge	Parça numarası	Kartuş numarası	Açıklama
HP LaserJet toner kartuşu	CF280A (standart)	80A	Siyah toner kartuşu
	CF280X (uzun ömürlü)	80X	
Giriş tepsisi	CF284A		500 yapraklık Tepsi 3
USB 2.0 yazıcı kablosu	C6518A		(2 metrelik standart) İki nokta arası kablo

HP olmayan sarf malzemeleri hakkındaki HP ilkeleri

Hewlett-Packard Company, HP ürünü olmayan yeni veya yeniden üretilmiş toner kartuşlarının kullanılmasını önermez.



NOT: HP yazıcı ürünlerinde, HP olmayan bir toner kartuşunun veya tekrar doldurulmuş bir toner kartuşunun kullanımı, müşteri açısından garantiyi ve müşteriyle yapılan HP destek sözleşmesini etkilemez. Bununla birlikte, ürünlerdeki arızanın veya hasarın nedeni HP olmayan ya da yeniden doldurulmuş bir toner kartuşunun kullanılması ise, ilgili arıza veya hasara yönelik olarak ürüne verilen servis için HP standart zaman ve malzeme masraflarını ücretlendirecektir.

HP sahte ürünlerle mücadele Web sitesi

Bir HP toner kartuşu taktığınızda kontrol panelinde kartuşun HP ürünü olmadığını belirten bir ileti görürseniz www.hp.com/go/anticounterfeit adresine gidin. HP, kartuşun orijinal olup olmadığını belirlemesine yardımcı olur ve sorunu çözmek için gerekeni yapar.

Aşağıdaki durumlarla karşılaşıyorsanız toner kartuşunuz orijinal HP toner kartuşu olmayabilir:

- Sarf malzemelerinin durumu sayfasında, HP olmayan bir sarf malzemesinin takılı olduğu belirtiliyor.
- Toner kartuşuyla ilgili çok sayıda sorun yaşıyorsunuz.
- Kartuş her zamanki gibi görünmüyor (örneğin, ambalajı HP ambalajından farklı).

Dizin

A

açıklık

- faks kontrastı 82
- kopya kontrastı 60

ağ

- ayarlar, değiştirme 127
- ayarlar, görüntüleme 127
- parola, ayarlama 133
- parola, değiştirme 133
- ürün adı, değiştirme 127

ağ bağlantı noktası

- konumu 3

ağ geçici, varsayılan ayar 127

ağı yönetme 127

ağlar

- alt ağ maskesi 127
- ayarlar raporu 6
- IPv4 adresi 127
- ürünü yükleme 124
- varsayılan ağ geçidi 127
- yapılandırma sayfası 6

AirPrint 48

aksesuarlar

- sipariş etme 202
- sipariş verme 201

alt ağ maskesi 127

Ana ekran, kontrol paneli 4

arabirim bağlantı noktaları

- konumu 3

arama

- duraklatma, ekleme 80
- otomatik olarak tekrar arama, ayarlar 81
- örnekler, ekleme 80
- telefondan 95
- tonlu veya darbeleri ayarları 81

arka kapak

- konumu 3

arşiv kalitesinde yazdırma 46

ayarlar

- ağ raporu 6
- fabrika varsayılan ayarları, geri yükleme 146
- sürücü ön ayarları (Mac) 39
- sürücüler 21
- sürücüler (Mac) 23

B

bağlantı hızı ayarları 128

bağlantı noktaları

- konumu 3

baskı kalitesi

- artırma 167

belge besleyici

- sıkışmalar 158

belgeleri büyütme

- kopyalama 57

belgeleri küçültme

- kopyalama 57

belgeleri ölçeklendirme

- kopyalama 57

- Mac 41

- Windows 35

belgeleri yeniden boyutlandırma

- kopyalama 57

- Mac 41

- Windows 35

bellek

- faksları silme 89
- faksları yeniden yazdırma 99

bellekten faksları silme 89

birden çok sayfalı orijinaler

- kopyalama 54

boyut, kopya

- küçültme veya büyütme 57

boyutlar, ortam

- Sayfaya Sığdır ayarı, fakslama 86

bölme, çıkış

- konumu 2

bölmeler, çıkış

- sıkışmalar, giderme 164

C

cam, temizleme 172, 176, 182

Ç

çalma sesleri 86

çevir sesi algılama ayarları 80

çevrimiçi yardım, kontrol paneli 147

çift taraflı yazdırma

- el ile ayarlar (Windows) 27

çıkış bölmesi

- konumu 2

çözme

- faks sorunları 109
- pratik USB yazdırma sorunları 188

çözünürlük

- faks 82

D

dahili telefonlar

- faks alma 74
- faks gönderme 95

darbeleri arama 81

dikey yönlendirme

- değiştirme (Mac) 41
- değiştirme (Windows) 31

dış hatlar

- arama örnekleri 80
- duraklatma, ekleme 80

dpi (inç başına nokta sayısı)

- faks 82

DSL

- fakslama 90

dupleks ayarları, değiştirme 128

dupleks yazdırma (çift taraflı)
el ile ayarlar (Windows) 27
duraklatma, ekleme 80
durum
Ana ekran, kontrol paneli 4
HP Utility, Mac 131
sarf malzemeleri, yazdırma
raporu 6

E
e-posta, tarama
çözünürlük ayarları 176
EconoMode ayarı 134
ekonomi ayarları 134
elektronik fakslar
gönderme 93

F
fabrika varsayılan ayarları, geri
yükleme 146
fabrika varsayılan ayarlarını geri
yükleme 146
faks
alınamıyor 115
alınan faksları damgalama 87
arama örnekleri 80
arama, tonlu veya darbeleri 81
bellekten silme 89
bellekten yeniden yazdırma 99
bloke etme 84
çalma sesleri 86
çevir sesi algılama ayarları 80
çözünürlük 82
dahili telefondan alma 74
duraklatma, ekleme 80
faks sesi duyduğunuzda alma
100
faksları yeniden yazdırma 87
fatura kodları 82
genel sorunları çözme 120
gönderilemiyor 109
göndermeyi geciktirme 95
güvenlik, özel alma 88
hata düzeltme 104
hata raporu, yazdırma 104
hızlı aramalar 92
iletme 84
iptal etme 89
kontrast ayarları 82
onay numarası 95

otomatik küçültme 86
özel alma 88
özel faksları yazdırma 100
raporlar, tümünü yazdırma 103
ses seviyesi ayarları 87
tekrar arama ayarları 81
telefondan gönderme 95
V.34 ayarı 104
yanıtlama çalma sayısı 85
yanıtlama modu 84
yazdırma 98
yazılımdan gönderme 93
yoklama 88

faks alma
alınan faksları damgalama
ayarı 87
bloke etme 84
çalma sesi, ayarlar 86
dahili telefondan 74
faks sesi duyduğunuzda 100
faksları yeniden yazdırma 87
hata raporu, yazdırma 104
otomatik küçültme ayarları 86
yanıtlama çalma sayısı ayarları
85
yanıtlama modu, ayarlama 84
yeniden yazdırma 99
yoklama 88

faks başlığı, ayar
HP Faks Ayar Sihirbazı'nı
kullanma 75
kontrol panelini kullanma 75

faks gönderme
akış aşağı telefondan 95
fatura kodları 82
geciktirme 95
hata raporu, yazdırma 104
iletme 84
iptal etme 89
onay 95
yazılımdan 93

faks göndermeyi geciktirme 95
faks iletme 84
faks numaralarının blokesini
kaldırma 84
faks saati, ayar
HP Faks Ayar Sihirbazı'nı
kullanma 75
kontrol panelini kullanma 75

faks sorun giderme
kontrol listesi 101
faks tarihi, ayar
HP Faks Ayar Sihirbazı'nı
kullanma 75
kontrol panelini kullanma 75
faks yoklama 88
fakslama
bilgisayardan (Mac) 93
bilgisayardan (Macintosh) 93
DSL, PBX veya ISDN kullanma
90
VoIP kullanma 90
faksları bloke etme 84
faksları yeniden yazdırma 87, 99
fatura kodları, faks
kullanma 82
filigranlar
yazdırma (Mac) 45
yazdırma (Windows) 44

G
giriş tepsisi
kağıt yerleştirme 13
konumu 2
grup arama girişleri
düzenleme 78
oluşturma 78
silme 78
günlükler, faks
hata 104
tümünü yazdırma 103

H
hata düzeltme ayarı, faks 104
hata iletileri, faks 105, 109, 115
hata iletileri, kontrol paneli 148
hata raporu, faks
yazdırma 104
hatalar
yazılım 195
her iki tarafa yazdırma
el ile ayarlar (Windows) 27
hızlı arama girişleri
düzenleme 77
oluşturma 77
silme 78
hızlı aramalar
programlama 92
HP Device Toolbox, kullanma 129

HP ePrint, kullanma 47
HP ihbar Web sitesi 202
HP Katıştırılmış Web Sunucusu
açma 127, 133
ağ ayarlarını değiştirme 127
parola değiştirme 133
ürün adını değiştirme 127
HP olmayan sarf malzemeleri 202
HP Tarama yazılımı (Mac) 67
HP Tarama yazılımı (Windows) 66
HP Utility, Mac 131
HP Web Hizmetleri
etkinleştirme 126
uygulamalar 126
HP Web Hizmetleri, etkinleştirme
47
HP Web Jetadmin 132
HP Yeniden Yapılandırma Yardımcı
Programı
ağ kuruluşu 124

I
IPv4 adresi 127
ISDN
fakslama 90

İ
ihbar Web sitesi 202
iletiler, kontrol paneli 148
inç başına nokta sayısı (dpi)
faks 82
iptal etme
fakslar 89
yazdırma işi (Mac) 45
yazdırma işi (Windows) 43
isteğe bağlı Tepsi 3
parça numaraları 202

J
Jetadmin, HP Web 132

K
kablosuz ağ
sorun giderme 192
kablosuz ağ paraziti 194
kağıt
desteklenen boyutlar 10
desteklenen türler 12
faks otomatik küçültme
ayarları 86
kağıt başına sayfa 40

seçme 169
sıkışmalar 156
sipariş etme 202
kağıt alma sorunları
çözme 156
kağıt başına birden fazla sayfa 40
yazdırma (Windows) 29
kağıt başına sayfa 40
seçme (Windows) 29
kağıt boyutları
kopyalama ayarları 62
özel boyutlar seçme (Mac) 45
özel boyutlar seçme (Windows)
43
seçme (Mac) 45
seçme (Windows) 43
kağıt sıkışmaları. *Bkz.* sıkışmalar
kağıt türleri
kopyalama ayarları 62
seçme (Mac) 41
seçme (Windows) 32
kağıt yerleştirme
giriş tepsisi 13
kağıt, kapaklar
yazdırma (Mac) 41
yazdırma (Windows) 34
kamera, konumu 2
kapak açma kolu, konumu 2
kapaklar için özel kağıt
yazdırma (Mac) 41
yazdırma (Windows) 34
kapanma gecikmesi
ayarlar 134
kartuş
değiştirme 139
parça numaraları 202
sarf malzemeleri durum sayfası
6
kartuşlar
geri dönüştürme 138
HP olmayan 202
saklama 138
Katıştırılmış Web Sunucusu
açma 127, 133
ağ ayarlarını değiştirme 127
parola değiştirme 133
ürün adını değiştirme 127
kilit
ürün 133

kimlik kartları
kopyalama 58
kısayollar (Windows)
kullanma 24
oluşturma 25
kitapçık
yazdırma (Windows) 36
kitapçıklar
yazdırma (Mac) 41
kontrast ayarları
faks 82
kopyalama 60
kontrol listesi
faks sorun giderme 101
kontrol paneli
Ana ekran 4
düğmeler ve ışıklar 4
iletiler, sorun giderme 148
konumu 2
menü haritası, yazdırma 6
Raporlar menüsü 6
yardım 147
Kontrol paneli
ileti türleri 148
kopya harmanlama 55
kopya sayısı, değiştirme 53
kopyalama
açık/koyu ayarları 60
birden çok kopya 53
birden çok sayfalı orijinal 54
büyütme 57
çift taraflı 56
harmanlama 55
kağıt boyutu ve türü 62
kalite, ayarlama 59
kontrast, ayarlama 60
küçültme 57
taslak modu 61
tek kopya 52
varsayılan ayarları geri
yükleme 64
yeni varsayılan ayarları
belirleme 63
koyuluk, kontrast ayarları
faks 82
kopyalama 60
kullanım sayfası 6
kurulum
e-postaya ve ağ klasörüne
tarama 69

küçük belgeler
kopyalama 58

M

Mac
HP Utility 131
sorunlar, sorun giderme 197
sürücü ayarları 23, 39
TWAIN uyumlu yazılımdan
tarama 72
Mac için HP Utility
açma 131
Bonjour 131
özellikler 131
Mac yazılımını kaldırma 200
menüler, kontrol paneli
harita, yazdırma 6
meşgul sinyalleri, tekrar arama
seçenekleri 81
Microsoft Word, fakslama 94
mizanpaj 40
model numarası, konumu 3

N

n sayfalı yazdırma
seçme (Windows) 29

O

ortam
kağıt başına sayfa 40
otomatik küçültme ayarları, faks 86

Ö

ön ayarlar (Mac) 39
ön kapak, konumu 2
örnekler, arama 80
özel alma 88
özel boyutlu kopyalar 57
özel çalma ayarları 86

P

parça numaraları
isteğe bağlı Tepsi 3 202
toner kartuşu 202
USB kablosu 202
PBX
fakslama 90
PCL yazı tipi listesi 6
pratik USB yazdırma 49
protokol ayarları, faks 104
PS yazı tipi listesi 6

R

raporlar
Ağ Özeti 6
Demo Sayfası 6
Kullanım Sayfası 6
Menü Yapısı 6
PCL Yazı Tipi Listesi 6
PCL6 Yazı Tipi Listesi 6
PS Font Listesi 6
Sarf Malzemesi Durumu 6
Servis Sayfası 6
Yapılandırma Raporu 6
Raporlar menüsü 6
raporlar, faks
hata 104
tümünü yazdırma 103

S

sahte sarf malzemeleri 202
sahte sarf malzemeleriyle
mücadele 202
saklama
toner kartuşları 138
sarf malzemeleri
alt eşik ayarları 136
azaldığında kullanma 136
durum, Mac için HP Utility ile
görüntüleme 131
geri dönüştürme 138
HP olmayan 202
parça numaraları 202
sahte 202
sipariş etme 202
sipariş verme 201
toner kartuşunu değiştirme 139
sarf malzemeleri durumu sayfası 6
sarf malzemeleri sipariş verme
Web siteleri 201
sarf malzemelerini geri
dönüştürme 138
sayfa boyutları
belgeleri sığacak şekilde
ölçeklendirme (Mac) 41
belgeleri sığacak şekilde
ölçeklendirme (Windows) 35
sayfa sayısı 6
sayfa yönü
değiştirme (Mac) 41
değiştirme (Windows) 31
Sayfaya Sığdır ayarı, faks 86

seri numarası, konumu 3
servis sayfası 6
ses seviyesi, ayarlama 87
sıkışmalar
belge besleyici, temizleme 158
bulma 157
çıkış bölmesi, temizleme 164
önleme 156
sayısını izleme 6
sipariş etme
sarf malzemeleri ve
aksesuarlar 202
sorun çözme
faks 120
sorun giderme
ağ sorunları 190
faks alma 115
faks gönderme 109
faks hata düzeltme ayarı 104
fakslar 101
kablolu ağ 190
kablosuz ağ 192
kağıt besleme sorunları 156
kontrol listesi 144
kontrol paneli iletileri 148
Mac sorunları 197
pratik USB yazdırma sorunları
188
sıkışmalar 156
USB bağlantısı 189
Windows sorunları 195
yanıtsız 187
yavaş yanıt 187
sürücüler
ayarlar (Mac) 39
ayarları değiştirme (Mac) 23
ayarları değiştirme (Windows)
21
kullanım sayfası 6
ön ayarlar (Mac) 39

T

tarama
(ağ klasörüne), kurulum 69
(e-postaya), kurulum 69
HP Tarama yazılımından (Mac)
67
HP Tarama yazılımından
(Windows) 66

- TWAIN uyumlu yazılım 72
- WIA uyumlu yazılım 72
- tarayıcı
 - camı temizleme 172, 176, 182
- tarayıcı camı, konumu 2
- taslak modu, kopyalama 61
- TCP/IP
 - IPv4 parametrelerini el ile yapılandırma 127
- tekrar arama
 - otomatik olarak, ayarlar 81
- telefon defteri, faks
 - giriş ekleme 92
 - tüm girişleri silme 76
- telefonlar
 - faks alma 74, 100
- telefonlar, akış aşağı
 - faks gönderme 95
- telesekreterler, bağlama
 - faks ayarları 85
- temizleme
 - cam 172, 176, 182
 - kağıt yolu 168
- Tepsi 1
 - sıkışmalar, temizleme 159
- tepsiler
 - desteklenen kağıt boyutları 10
 - desteklenen kağıt türleri 12
 - sıkışmalar, temizleme 161, 163
- toner kartuşları
 - geri dönüştürme 138
 - HP olmayan 202
 - kapak açma kolu, konumu 2
 - saklama 138
- toner kartuşu
 - alt eşik ayarları 136
 - azaldığında kullanma 136
 - değiştirme 139
 - parça numaraları 202
 - sarf malzemeleri durum sayfası 6
 - zarar görüp görmediğini inceleme 168
- toner kartuşunu değiştirme 139
- tonlu arama 81
- TWAIN uyumlu yazılım, tarama 72
- U**
- USB bağlantı noktası
 - konumu 3
- USB bağlantısı
 - sorun giderme 189
- USB depolama aksesuarları
 - yazdırma 49
- USB kablosu, parça numarası 202
- uygulamalar
 - yükleme 126
- Uygulamalar menüsü 126
- uyku gecikmesi
 - devre dışı bırakma 134
 - etkinleştirme 134
- V**
- V.34 ayarı 104
- varsayılan ağ geçidi, ayar 127
- varsayılan ayarlar, geri yükleme 146
- varsayılan kopyalama ayarları
 - değiştirme 63
 - fabrika ayarlarına geri döndürme 64
- VoIP
 - fakslama 90
- W**
- Web Hizmetleri
 - etkinleştirme 126
 - uygulamalar 126
- Web siteleri
 - ihbar raporları 202
 - sarf malzemeleri sipariş verme 201
- WIA uyumlu yazılım, tarama 72
- Windows
 - fakslama 93
 - sürücü ayarları 21
 - TWAIN veya WIA yazılımından tarama 72
- Windows yazılımını kaldırma 199
- Word, fakslama 94
- Y**
- yanıtlama çalma sayısı ayarı 85
- yanıtlama modu, ayarlama 84
- yapılandırma sayfası 6
- yardım, kontrol paneli 147
- yatay yönlendirme
 - değiştirme (Mac) 41
 - değiştirme (Windows) 31
- yazdırma
 - ayarlar (Mac) 39
- USB depolama
 - aksesuarlarından 49
 - ürün raporları 6
- yazdırma işi
 - iptal etme (Mac) 45
 - iptal etme (Windows) 43
- yazı tipleri
 - listeler, yazdırma 6
- yazıcı sürücülerini
 - seçme 170
- yazıcı sürücülerini (Mac)
 - ayarlar 39
 - ayarları değiştirme 23
- yazıcı sürücülerini (Windows)
 - ayarları değiştirme 21
- yazıcı sürücüsü (Windows)
 - desteklenen 20
- yazılım
 - faks gönderme 93
 - HP Web Jetadmin 132
 - Mac için HP Utility 131
 - Mac için kaldırma 200
 - sorunlar 195
 - TWAIN veya WIA'dan tarama 72
 - Windows için kaldırma 199
- yön
 - değiştirme (Mac) 41
 - değiştirme (Windows) 31
- Z**
- zil sesleri
 - özel 86



CF286-91048

