



# מדריך למשתמש



# HP Officejet 150

מדפסת HP Officejet 150  
(L511) Mobile All-in-One  
Printer 

מדריך למשתמש

## מידע על זכויות יוצרים

© 2014 Copyright Hewlett-Packard  
Development Company, L.P.

מהדורה 2, 1/2014

## הודעות של Hewlett-Packard Company

המידע במסמך זה נתון לשינוי ללא הודעה מראש.

כל הזכויות שמורות. אסור לשכפל, לעבד או לתרגם חומר זה ללא הסכמה מראש בכתב מחברת Hewlett-Packard, אלא כפי שמתירים זאת החוקים לעניין זכויות יוצרים. האחריות הבלעדית למוצרים ולשירותים של HP מפורטת בהצהרת האחריות המפורשת הנלווית למוצרים ושירותים אלה. אין לפרש דבר מן האמור במסמך זה כהענקת אחריות נוספת. HP אינה נושאת באחריות לשגיאות טכניות, לשגיאות עריכה או להשמטות במסמך זה.

## זכויות יוצרים

Bluetooth הוא סימן מסחרי של בעליו ונמצא בשימוש של Hewlett-Packard Company ברישיון.

ENERGY STAR והסימן של ENERGY STAR הם סמלים רשומים בארה"ב.

Microsoft, Windows, Windows XP, Windows Vista, Windows Mobile, Windows 7 ו-Windows 8 הם סימנים מסחריים רשומים בארה"ב של Microsoft Corporation.

## מידע בטיחות



יש לפעול תמיד על-פי אמצעי הזהירות הבסיסיים בעת השימוש במוצר זה, כדי לצמצם את סכנת הפגיעה מדליקה או התחשמלות.

1. קרא והבן את כל ההוראות המובאות במסמכים המצורפים להתקן.
2. ציית לכל האזהרות וההוראות שסומנו על-גבי המוצר.
3. נתק מוצר זה משקע החשמל לפני שתנקה אותו.
4. אין להתקין מוצר זה או להשתמש בו בקירבת מים או כאשר אתה רטוב.
5. התקן את המוצר בביטחה על-גבי משטח יציב.
6. התקן את המוצר במיקום מוגן שבו אין סכנה שמישהו ידרוך על כבל הקו, או ייתקל בו, ושבו הכבל לא יינזק.
7. אם המוצר אינו פועל כהלכה, עיין בפרק פתרון בעיות.
8. אין בתוך המוצר חלקים שהמשתמש יכול לתחזק אותם. לשירות, פנה לעובדי שירות מוסמכים.



# תוכן עניינים

## 1 צעדים ראשונים

7	נגישות.....
7	HP EcoSolutions (HP והסביבה).....
8	הכרת רכיבי המדפסת.....
9	מבט מלפנים.....
10	אזור חומרי הדפסה.....
10	מבט מאחור ומהצד.....
11	מבט מלמטה.....
11	שימוש בלוח הבקרה של המדפסת.....
11	סקירה כללית של לחצנים ונוריות.....
12	סמלים בתצוגת לוח הבקרה.....
13	שינוי מצב המדפסת והגדרות המדפסת.....
14	בחירת מצב המדפסת ושינוי הגדרות המצב.....
14	שינוי הגדרות המדפסת.....
14	איתור מספר הדגם של המדפסת.....
14	בחירת חומרי הדפסה.....
15	ניירות מומלצים להדפסה ולהעתקה.....
16	סוגי נייר מומלצים להדפסת צילומים.....
16	עצות לבחירה ושימוש בחומרי הדפסה.....
17	טעינת מסמך מקור בסורק.....
18	טעינת חומרי הדפסה.....
18	טעינת חומרי הדפסה בגודל סטנדרטי.....
20	טעינת מעטפות.....
21	טעינת כרטיסים ונייר צילום.....
22	טעינת חומרי הדפסה שגודלם מותאם אישית.....
23	התקנת הסוללה והשימוש בה.....
23	בטיחות שימוש בסוללה.....
24	הכרת הסוללה.....
24	טעינת הסוללה והשימוש בה.....
25	הכנסת התקן זיכרון.....
27	הדפסה מטלפונים ניידים.....
27	תחזוקת המדפסת.....
27	ניקוי המדפסת.....
28	כיבוי המדפסת.....

## 2 הדפסה

29	הדפסת מסמכים.....
29	הדפסת מסמכים (Windows).....
30	הדפסת מסמכים (Mac OS X).....
30	הדפסת חוברות פרסום.....
30	הדפסת עלונים (Windows).....
31	הדפסת עלונים (Mac OS X).....

31	הדפסה על מעטפות.....
31	הדפסה על מעטפות (Windows).....
32	הדפסה על מעטפות (Mac OS X).....
32	הדפסת דף אינטרנט.....
32	הדפסת דף אינטרנט (Windows).....
33	הדפסת דף אינטרנט (Mac OS X).....
33	הדפסת צילומים.....
33	הדפסת צילומים על נייר צילום (Windows).....
34	הדפסת צילומים על נייר צילום (Mac OS X).....
34	הדפסת צילומים מהתקן זיכרון.....
35	הדפסה על נייר מיוחד ובגדלים מותאמים אישית.....
35	הדפסה על נייר מיוחד או בגדלים מותאמים אישית (Mac OS X).....
36	הדפסת מסמכים ללא שוליים.....
36	הדפסת מסמכים ללא שוליים (Windows).....
37	הדפסת מסמכים ללא שוליים (Mac OS X).....
37	הדפסה משני הצדדים (הדפסה דו-צדדית).....
37	לביצוע הדפסה דו-צדדית (Windows).....
38	לביצוע הדפסה דו-צדדית (Mac OS X).....

### 3 סריקה

39	סריקת מסמך מקור.....
39	סריקה למחשב.....
40	סריקה להתקן זיכרון.....
40	סריקת מסמכים כטקסט שניתן לעריכה.....
41	סריקת מסמכים כטקסט ניתן לעריכה.....
42	הנחיות לסריקה של מסמכים כטקסט הניתן לעריכה.....

### 4 העתקה

43	העתקת מסמכים.....
43	שינוי הגדרות העתקה.....

### 5 עבודה עם מחסניות הדפסה

45	מידע אודות מחסניות הדיו.....
46	בדיקת מפלסי הדיו המשוערים.....
46	טיפול במחסניות הדיו.....
47	החלפת מחסניות הדיו.....
49	הדפסה עם מחסנית דיו אחת.....
49	אחסון חומרי הדפסה מתכלים.....
49	אחסון מחסניות דיו.....
49	תחזוקה של מחסניות דיו.....
49	יישור מחסניות הדיו.....
50	כיול צבעים.....
50	ניקוי מחסניות הדיו.....
51	לניקוי מחסניות דיו באופן אוטומטי.....
51	לניקוי מחסניות דיו באופן ידני.....

53.....	התמיכה של HP
53.....	קבלת תמיכה באמצעים אלקטרוניים
54.....	תמיכה טלפונית של HP
54.....	לפני הפנייה למרכז
54.....	תקופת התמיכה הטלפונית
54.....	מספרי טלפון לתמיכה
56.....	בתום תקופת התמיכה הטלפונית
56.....	עצות ומשאבים לפתרון בעיות כללי
56.....	פתרון בעיות הדפסה
57.....	המדפסת נכבית באופן בלתי צפוי
57.....	כל נוריות המדפסת דולקות או מהבהבות
57.....	המדפסת אינה מגיבה (לא מודפס דבר)
58.....	המדפסת לא מקבלת את מחסנית הדיו
58.....	המדפסת דורשת זמן רב להדפסה
59.....	מודפס דף ריק או דף שמודפס חלקית
59.....	משהו שגוי או חסר בדף
60.....	מיקום הטקסט או הגרפיקה על הדף שגוי
61.....	איכות הדפסה ירודה והדפסים לא צפויים
61.....	עצות כלליות
62.....	מודפסים תווים חסרי משמעות
63.....	דיו נמרח
63.....	הדיו לא ממלא את הטקסט או את הגרפיקה במלואם
63.....	הפלט דהוי או שהצבעים בו עמומים
64.....	צבעים מודפסים כשחור-לבן
64.....	מודפסים צבעים שגויים
65.....	נראים בהדפס צבעים זולגים
65.....	הצבעים אינם מסודרים כראוי
66.....	קווים או פסים מופיעים על ההדפס
66.....	תחזוקה מתקדמת למחסנית הדיו
66.....	ניקוי מגעי מחסנית הדיו
67.....	ניקוי האזור שסביב חירי הדיו
69.....	החלפת מודול הטיפול בדיו
69.....	פתרון בעיות בהזנת הנייר
69.....	חומר ההדפסה אינו נתמך עבור המדפסת
69.....	חומר ההדפסה לא נאסף
70.....	חומר ההדפסה אינו יוצא מההתקן כהלכה
70.....	הדפים מוזנים בצורה עקומה
70.....	נאספים מספר דפים יחד
70.....	פתרון בעיות העתקה
70.....	ההתקן אינו מוציא עותקים
71.....	העותקים ריקים
71.....	מסמכים חסרים או דהויים
71.....	הגודל מוקטן
71.....	איכות העתקה ירודה
72.....	ניתן להבחין בפגמים בעותק
72.....	המדפסת מדפיסה חצי עמוד, ולאחר מכן מוציאה את הנייר
73.....	אי-התאמת נייר

73	פתרון בעיות בסריקה
73	הסורק אינו מגיב
73	הסריקה נמשכת זמן רב מדי
74	חלק מהמסמך לא נסרק או שחסר טקסט
74	לא ניתן לערוך את הטקסט
74	הודעות שגיאה מופיעות
75	איכות התמונה הסרוקה ירודה
76	ניתן להבחין בפגמים בסריקה
76	פתרון בעיות התקנה
76	הצעות להתקנת חומרה
76	הצעות להתקנת תוכנה
77	בעיות בהגדרת תקשורת Bluetooth
77	בדוק את הגדרות ה-Bluetooth
77	בדוק את עוצמת האות של Bluetooth
78	הכרת דפי המידע של המדפסת
78	הדפסת דפי מידע של המדפסת
78	שחרור חסימות
79	שחרור חסימה במדפסת
81	עצות למניעת חסימות נייר

**א מידע טכני**

83	מידע אודות אחריות
83	הצהרת אחריות מוגבלת של Hewlett-Packard
83	מידע אודות אחריות על מחסנית דיו
84	מפרטי המדפסת
84	מפרט פיזי
84	מאפייני המדפסת ונתוני קיבולת
85	מפרטי המעבד והזיכרון
85	דרישות מערכת
85	מפרט התקני זיכרון
86	מידע הדפסה של טלפון נייד
86	מפרטי חומרי ההדפסה
86	הכרת המפרטים עבור חומרי הדפסה נתמכים
88	הגדרת שוליים מזעריים
89	הנחיות בנוגע להדפסה דו-צדדית
89	רזולוציית הדפסה
89	מפרטי העתקה
90	מפרטי סריקה
90	סביבת הפעלה
90	דרישות חשמל
90	מפרט פליטה אקוסטית



91	מידע תקינה.....
91	מספר דגם לתקינה.....
92	הצהרת FCC.....
92	הודעה למשתמשים בקוריאה.....
92	הצהרת תאימות VCCI (Class B) עבור משתמשים ביפן.....
93	הודעה בדבר כבל המתח למשתמשים ביפן.....
93	הצהרה בדבר פליטת רעש עבור גרמניה.....
93	הצהרה בדבר מחוון LED.....
93	ציפויים מבריקים של התקנים היקפיים עבור גרמניה.....
93	הודעת תקינה של האיחוד האירופי.....
94	מידע תקינה עבור מוצרים אלחוטיים.....
94	חשיפה לקרינת תדר רדיו.....
95	הודעה למשתמשים בברזיל.....
95	הודעה למשתמשים בקנדה.....
95	הודעה למשתמשים בטיוואן.....
96	תוכנית ניהול סביבתי למוצר.....
96	שימוש בנייר.....
96	רכיבי פלסטיק.....
96	גיליונות נתונים של בטיחות חומרים.....
96	תוכנית מיחזור.....
96	תוכנית מיחזור לחומרי דיו מתכלים של HP.....
97	השלכת פסולת על-ידי משתמשים במשקי בית פרטיים באיחוד האירופי.....
98	צריכת חשמל.....
98	חומרים כימיים.....
98	מידע על סוללות.....
98	הודעות RoHS (בסין בלבד).....
99	הודעות RoHS (באוקראינה בלבד).....
100	רישיונות של צד שלישי.....
100	מדפסת HP Officejet 150 (L511) Mobile Printer.....

## **ב חומרים מתכלים ואביזרים של HP**

103	הזמנת חומרים מתכלים להדפסה באופן מקוון.....
103	אביזרים.....
103	חומרים מתכלים.....
103	מחסניות דיו.....
104	חומרי הדפסה של HP.....

## **ג הגדרת המדפסת עבור תקשורת Bluetooth**

105	הגדרת חיבור Bluetooth.....
105	הגדרת אבטחת Bluetooth עבור המדפסת.....
106	הגדרת רמה האבטחה של Bluetooth.....
106	הגדרת המדפסת כגלויה או כנסתרת להתקני Bluetooth.....
106	איפוס הגדרות Bluetooth.....

## **ד כלי ניהול מדפסת**

107	ארגז כלים (Windows).....
107	תוכנית השירות HP Utility (Mac OS X).....
107	התוכנה Toolbox (ארגז כלים) למחשבי כף-יד (Microsoft Windows Mobile).....
107	הסרת התוכנה של HP והתקנתה מחדש.....
113	<b>אינדקס</b> .....



# 1 צעדים ראשונים

מדריך זה מכיל פרטים אודות השימוש במדפסת והסברים על פתרון בעיות.

- נגישות
- HP EcoSolutions (HP והסביבה)
- הכרת רכיבי המדפסת
- שימוש בלוח הבקרה של המדפסת
- איתור מספר הדגם של המדפסת
- בחירת חומרי הדפסה
- טעינת מסמך מקור בסורק
- טעינת חומרי הדפסה
- התקנת הסוללה והשימוש בה
- הכנסת התקן זיכרון
- הדפסה מטלפונים ניידים
- תחזוקת המדפסת
- כיבוי המדפסת

## נגישות

המדפסת כוללת כמה מאפיינים שהופכים אותה לנגישה לאנשים בעלי מוגבלויות.

### נגישות חזותית

תוכנת HP המצורפת למדפסת נגישה למשתמשים עם לקויות ראייה באמצעות האפשרויות והמאפיינים של הנגישות של מערכת ההפעלה. התוכנה גם תומכת ברוב הטכנולוגיות המסייעות כגון קוראי מסך, קוראי ברייל ויישומי המרת קול-טקסט. למשתמשים עיוורי צבעים, הלחצנים והתוויות הצבעוניים שבתוכנת HP ועל-גבי לוח הבקרה של המדפסת מסומנים גם בטקסט פשוט או בתוויות סמלים אשר מתארים את הפעולה המתאימה.

### ניידות

עבור משתמשים עם ניידות מוגבלת, ניתן לבצע את הפונקציות של תוכנת HP באמצעות פקודות מקשים. תוכנת HP גם תומכת באפשרויות הנגישות של Microsoft® Windows® כגון מקשים דביקים, מקשים דו-מצביים, מקשי סינון ומקשי עכבר. משתמשים המוגבלים מבחינת כוח ותנועה יכולים להפעיל את דלתות המדפסת, הלחצנים, מגש ההזנה ומכווני הנייר.

### תמיכה

לקבלת פרטים נוספים על הנגישות של מדפסת זו ועל המחויבות של HP לנגישות מוצריה, בקר באתר האינטרנט של HP, בכתובת [www.hp.com/accessibility](http://www.hp.com/accessibility).

לקבלת מידע נגישות עבור Mac OS X, בקר באתר האינטרנט של Apple בכתובת [www.apple.com/accessibility](http://www.apple.com/accessibility).

## HP EcoSolutions (HP והסביבה)

Hewlett-Packard מחויבת לסייע לך למטב את ההשפעה על הסביבה ולאפשר לך להדפיס באחריות—בבית ובמשרד.

לקבלת מידע מפורט יותר על הנחיות בנוגע לאיכות הסביבה ש-HP פועלת על-פיהן לאורך תהליך הייצור, ראה תוכנית ניהול סביבתי למוצר. לקבלת מידע נוסף אודות היוזמות הסביבתיות של HP, בקר בכתובת [www.hp.com/ecosolutions](http://www.hp.com/ecosolutions).

### ניהול צריכת חשמל

כדי לחסוך בחשמל ולהאריך את משך זמן השימוש במדפסת, המדפסת כוללת את המאפיינים הבאים:

#### • מצב שינה

צריכת החשמל פוחתת במצב 'שינה'. לקביעת הגדרות מצב השינה, גע במד **צריכת החשמל** בתצוגת לוח הבקרה של המדפסת, גע בהגדרות, גע במצב שינה ולאחר מכן גע באפשרות הרצויה. אם המדפסת לא תהיה פעילה במשך פרק זמן זה, היא תעבור למצב חיסכון בחשמל.

#### • כיבוי אוטומטי

כאשר 'כיבוי אוטומטי' מופעל, המדפסת תכבה אוטומטית אם לא תהיה פעילה למשך הזמן המוגדר. לקביעת הגדרות 'כיבוי אוטומטי', גע במד **צריכת החשמל** בתצוגת לוח הבקרה של המדפסת, גע בהגדרות, גע בכיבוי אוטומטי ולאחר מכן גע באפשרות הרצויה.

בנוסף, נסה את הפתרונות הבאים:

#### • כבה את Bluetooth כאשר לא נעשה בו שימוש. לכיבוי ה-Bluetooth, גע ב-Bluetooth

בתצוגת לוח הבקרה של המדפסת, ולאחר מכן גע בכיבוי.

• כדי להאריך את חיי הסוללה ולנצל את מרב הקיבולת שלה, יש להקפיד לטעון אותה, להשתמש בה ולאחסן אותה במקומות שהטמפרטורה בהם תואמת למומלץ. לקבלת פרטים נוספים אודות השימוש בסוללה, עיין בסעיף התקנת הסוללה והשימוש בה.

### שימוש יעיל יותר בחומרי הדפסה מתכלים

לשימוש יעיל יותר בחומרי הדפסה מתכלים כגון דיו ונייר, נסה לבצע את הפעולות הבאות:

• מחזר מחסניות דיו מקוריות של HP שהשתמשת בהן באמצעות תוכנית HP Planet Partners. לקבלת מידע נוסף, בקר באתר [www.hp.com/recycle](http://www.hp.com/recycle).

• השתמש בנייר באופן יעיל יותר על-ידי הדפסה משני צידי הנייר. אם המדפסת מצוידת באיזר להדפסה דו-צדדית אוטומטית (דופלקסר) של HP, ראה הדפסה משני הצדדים (הדפסה דו-צדדית). אחרת, באפשרותך להדפיס תחילה את העמודים האי-זוגיים, להפוך את הדפים ולאחר מכן להדפיס את העמודים הזוגיים.

• חסוך דיו ונייר בעת הדפסת תוכן מקוון עם HP Smart Print. למידע נוסף, בקר בכתובת [www.hp.com/go/smartprint](http://www.hp.com/go/smartprint).

• שנה את מצב ההדפסה להגדרה 'טיוטה'. ההגדרה 'טיוטה' צורכת פחות דיו.

• נקה את ראש ההדפסה רק בעת הצורך. ניקוי שלא לצורך מבזבז דיו ומקצר את חיי המחסניות.

## הכרת רכיבי המדפסת

סעיף זה כולל את הנושאים הבאים:

• מבט מלפנים

• אזור חומרי הדפסה

• מבט מאחור ומהצד

• מבט מלמטה

## מבט מלפנים

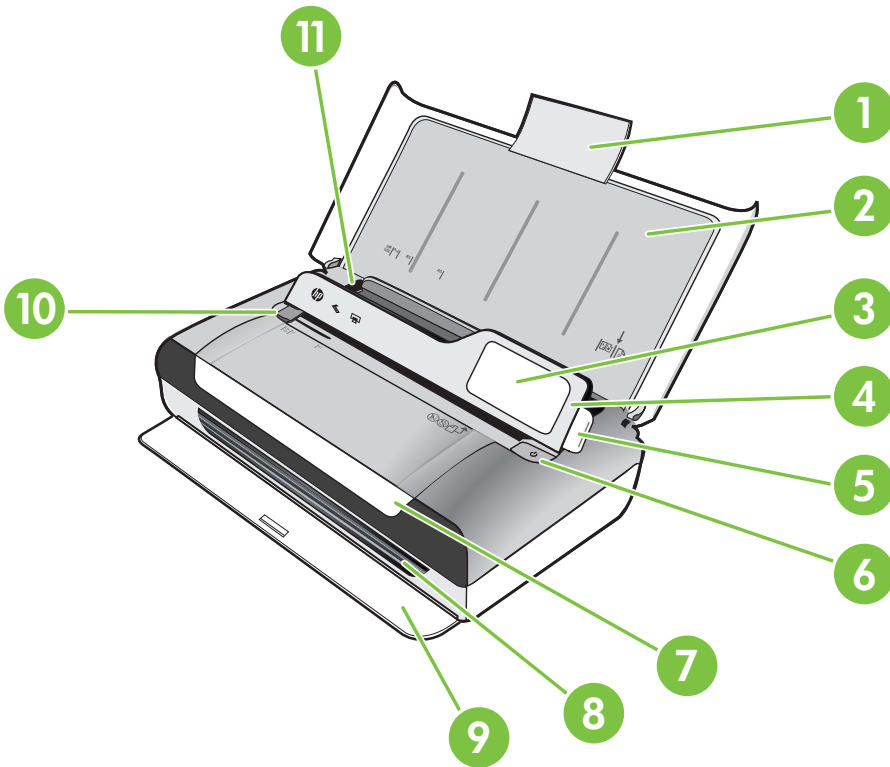

מאריך מגש הזנה	1
מגש הזנה	2
מכוון של חומרי הדפסה צרים	3
לוח הבקרה	4
תפס לוח הבקרה	5
לחצן הפעלה	6
דלת הגישה למחסניות	7
חריץ הפלט	8
דלת הפלט	9
מכוון רוחב של חומרי הדפסה עבור הסורק	10
מכוון רוחב של חומרי הדפסה	11

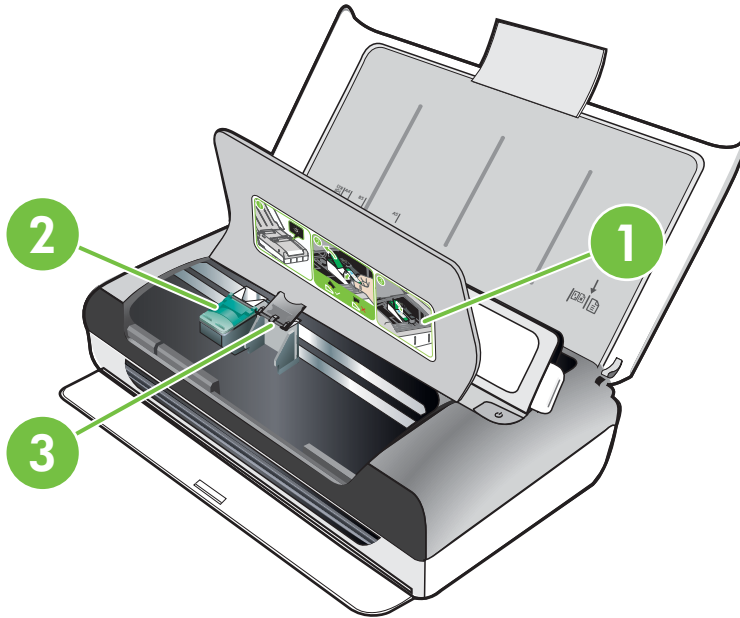

1	דלת הגישה למחסניות
2	תפסי מחסניות ההדפסה
3	תאי תושבות של מחסניות ההדפסה

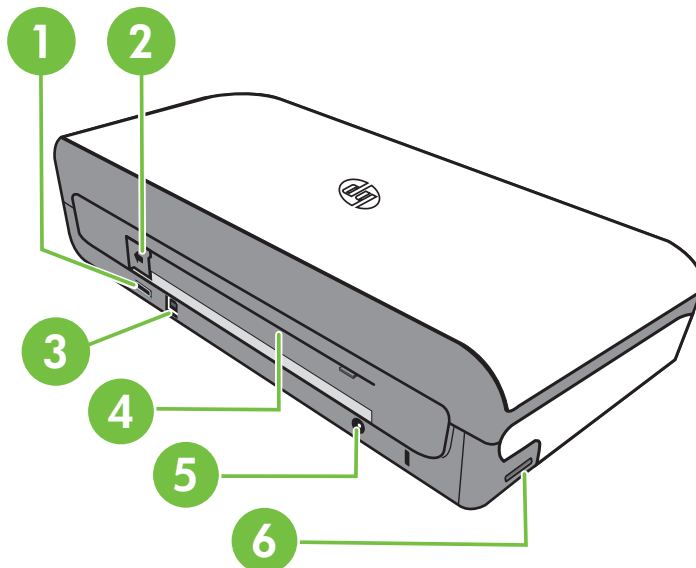

1	יציאת USB של מארח PictBridge
2	מכסה מחבר הסוללה
3	יציאת אפיק טורי אוניברסלי (USB)
4	חריץ לסוללה
5	כניסת חשמל
6	חריץ לכרטיס זיכרון

## מבט מלמטה

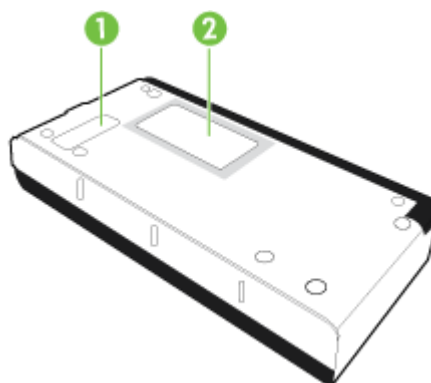

1	מכסה של מודול טיפול בדיו הניתן להחלפה
2	מחזיק כרטיס

## שימוש בלוח הבקרה של המדפסת

סעיף זה כולל את הנושאים הבאים:

- [סקירה כללית של לחצנים ונוריות](#)
- [סמלים בתצוגת לוח הבקרה](#)
- [שינוי מצב המדפסת והגדרות המדפסת](#)

### סקירה כללית של לחצנים ונוריות

האיור הבא והטבלה המשויכת לו מהווים מדריך מקוצר למאפיינים של לוח הבקרה של המדפסת.

 **הערה** הלחצנים שסביב התצוגה הצבעונית זמינים רק אם הפעולה נתמכת.

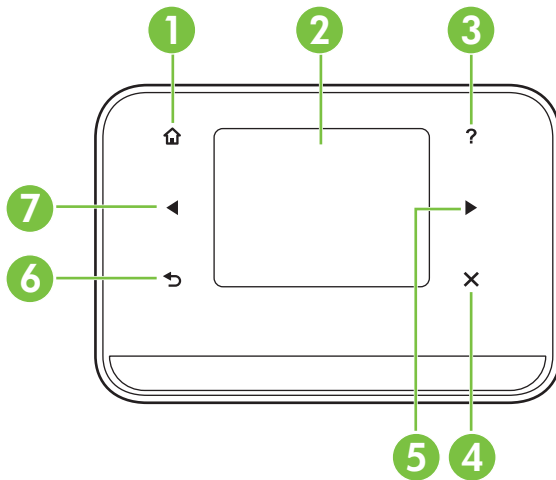

תווית	שם ותיאור
1	<b>בית (🏠)</b> : גע בלחצן זה כדי לחזור למסך הבית מכל מסך אחר.
2	<b>תצוגה צבעונית</b> : התצוגה הצבעונית היא ממשק משתמש רגיש למגע (מסך מגע) המשמש לניווט בפונקציות המדפסת ולבחירת הפונקציות הרצויות.
3	<b>עזרה (?)</b> : גע בסמל העזרה לפתיחת מסך העזרה.
4	<b>ביטול</b> : לעצירת עבודה, יציאה ממסך או יציאה מהגדרות.
5	<b>חץ ימינה (▶)</b> : לניווט בין הגדרות במסכים.
6	<b>הקודם (◀)</b> : גע בו כדי לחזור למסך הקודם.
7	<b>חץ שמאלה (◀)</b> : לניווט בין הגדרות במסכים.

### סמלים בתצוגת לוח הבקרה

סמל	מטרה
	להצגת המסך שבו ניתן לבצע העתקה או לבחור באפשרויות נוספות.
	להצגת מסך שבו באפשרותך לבצע סריקה או לשנות את הגדרות הסריקה.



מטרה	סמל
להצגת מסך שבו ניתן לשנות את אפשרויות ההדפסה של התמונות.	
להצגת מסך 'הגדרה' לצורך יצירת דוחות ושינוי הגדרות.	
להצגת מסך שבו ניתן לראות מידע אודות מחסניות הדיו, לרבות מפלסי מילוי משוערים. <b>הערה</b> התראות ומחוונים של מפלסי הדיו מספקים הערכות למטרות תכנון בלבד. כאשר תקבל הודעת אזהרה על מפלס דיו נמוך, מומלץ כי יהיו ברשותך מחסניות חלופיות כדי למנוע השהיות בעבודות ההדפסה. אינך צריך להחליף מחסניות עד שאיכות ההדפסה הופכת בלתי סבירה.	
להצגת אפשרויות והגדרות של Bluetooth.	
להצגת אפשרויות הסוללה וצריכת החשמל.	

### שינוי מצב המדפסת והגדרות המדפסת

השתמש בלוח הבקרה לשינוי מצב המדפסת (לדוגמה, 'העתקה' או 'סריקה') והגדרות המדפסת (לדוגמה, מספר העותקים או יעד הסריקה). באפשרותך להשתמש בלוח הבקרה גם כדי להדפיס דוחות או לקבל עזרה עבור המדפסת.

**עצה**  באפשרותך להשתמש בתוכנות המסופקות עם המדפסת כדי לשנות את הגדרות המדפסת מהמחשב. לקבלת מידע נוסף אודות כלים אלה, עיין בסעיף כלי ניהול מדפסת.

## בחירת מצב המדפסת ושינוי הגדרות המצב

מסך הבית של תצוגת לוח הבקרה מציג את המצבים הזמינים של המדפסת.

1. כדי לבחור מצב, גע בלחצן החץ השמאלי ◀ או בלחצן החץ הימני ▶ כדי לראות את המצבים הזמינים, ולאחר מכן גע בסמל כדי לבחור את המצב הרצוי. לשינוי הגדרות המצב, לאחר בחירת מצב, גע בלחצני החיצים כדי לגלול בין הגדרות המצבים הזמינות, ולאחר מכן גע בהגדרה שברצונך לשנות.

 **הערה** השתמש בלחצן ⤴ (הקודם) כדי לחזור לתפריט הקודם.

2. פעל בהתאם להנחיות שעל-גבי התצוגה לשינוי ההגדרות. תצוגת לוח הבקרה חוזרת למסך הבית לאחר סיום העבודה.

## שינוי הגדרות המדפסת

לשינוי הגדרות המדפסת או להדפסת דוחות, השתמש באפשרויות הזמינות במסך Setup (הגדרה):

1. גע בלחצן החץ הימני ▶ ולאחר מכן גע בהגדרה.
2. גע בחיצים כדי לגלול בין המסכים.
3. גע בתפריט המסך כדי לבחור מסכים או אפשרויות.

 **הערה** השתמש בלחצן ⤴ (הקודם) כדי לחזור לתפריט הקודם.

## איתור מספר הדגם של המדפסת

בנוסף לשם הדגם המופיע בחזית המדפסת, למדפסת זו הוקצה מספר דגם ספציפי. באפשרותך להשתמש במספר זה במהלך פניה לקבלת תמיכה וכדי לקבוע אילו חומרים מתכלים או אביזרים זמינים עבור המדפסת שברשותך.

מספר הדגם מודפס על תווית בתוך המדפסת, ליד אזור מחסניות הדיו.

## בחירת חומרי הדפסה

המדפסת נועדה לעבוד כראוי עם רוב הסוגים של חומרי ההדפסה המשרדיים. מומלץ לבדוק מגוון סוגים של חומרי הדפסה לפני רכישת כמויות גדולות. השתמש בחומרי הדפסה של HP לקבלת איכות הדפסה מיטבית. בקר באתר האינטרנט של HP בכתובת [www.hp.com](http://www.hp.com) לקבלת מידע נוסף אודות חומרי ההדפסה של HP.

HP ממליצה על ניירות רגילים עם הסמל של ColorLok להדפסה והעתקה של מסמכים יומיומיים. כל הניירות עם הסמל של ColorLok נבדקו באופן עצמאי כדי לעמוד בסטנדרטים הגבוהים ביותר של אמינות ואיכות הדפסה, והם מפקינים מסמכים עם צבעים ברורים ומלאי חיים וגוני שחור בולטים יותר, ומתייבשים מהר יותר מניירות רגילים אחרים. חפש ניירות עם הסמל של ColorLok במגוון משקלים וגדלים אצל יצרני הנייר המובילים.



סעיף זה כולל את הנושאים הבאים:

- ניירות מומלצים להדפסה ולהעתקה
- סוגי נייר מומלצים להדפסת צילומים
- עצות לבחירה ושימוש בחומרי הדפסה

## ניירות מומלצים להדפסה ולהעתקה

אם ברצונך להפיק את איכות ההדפסה הטובה ביותר, HP ממליצה להשתמש בניירות מתוצרת HP, שתוכננו במיוחד לסוגי הפרוייקטים שאתה מדפיס.

בהתאם למדינה/אזור שלך, ייתכן שלא כל סוגי הנייר יהיו זמינים.

ניירות אלה מצופים במעטה מבריק או מט משני הצדדים, לשימוש דו-צדדי. ניירות אלה הם הבחירה המושלמת עבור הדפסים באיכות דומה לצילום ועבור גרפיקה עסקית לכריכות של דוחות, מצגות מיוחדות, חוברות, פרסומי דיוור ולוחות שנה.	נייר HP Brochure Paper נייר HP Superior Inkjet Paper
נייר HP Bright White Inkjet Paper מפיק צבעים וטקסט בחדות גבוהה. הוא אטום מספיק לשימוש בצבע באופן דו-צדדי ללא שקיפות, ולכן הוא אידיאלי לעלוני חדשות, דוחות ועלונים. הוא כולל את טכנולוגיית ColorLok Technology למריחה מופחתת, גוני שחור בולטים יותר וצבעים מלאי חיים.	נייר HP Bright White Inkjet Paper
נייר HP Printing Paper הוא נייר רב-תכליתי באיכות גבוהה. הוא מפיק מסמכים בעלי מראה ותחושה משיים יותר מאשר מסמכים המודפסים על נייר רב-תכליתי או נייר העתקה סטנדרטיים. הוא כולל את טכנולוגיית ColorLok Technology למריחה מופחתת, גוני שחור בולטים יותר וצבעים מלאי חיים. הוא נטול חומצה ומספק מסמכים העמידים למשך זמן רב יותר.	נייר HP Printing Paper
נייר HP Office Paper הוא נייר רב-תכליתי באיכות גבוהה. הוא מתאים לעותקים, טיוטות, מזכרים ומסמכים יומיומיים אחרים. הוא כולל את טכנולוגיית ColorLok Technology למריחה מופחתת, גוני שחור בולטים יותר וצבעים מלאי חיים. הוא נטול חומצה ומספק מסמכים העמידים למשך זמן רב יותר.	נייר HP Office Paper
נייר HP Office Recycled Paper הוא נייר רב-תכליתי באיכות גבוהה המיוצר עם 30% סיבים ממוחזרים. הוא כולל את טכנולוגיית ColorLok Technology למריחה מופחתת, גוני שחור בולטים יותר וצבעים מלאי חיים. הוא נטול חומצה ומספק מסמכים העמידים למשך זמן רב יותר.	נייר HP Office Recycled Paper
ניירות אלה הם ניירות מט דו-צדדיים כבדים שהינם מושלמים למצגות, הצעות עסקיות, דוחות ועלוני חדשות. משקלם כבד לקבלת מראה ותחושה מרשימים.	נייר HP Premium Presentation Paper נייר HP Professional Paper
נייר צילום עבה זה כולל גימור של ייבוש מידי לטיפול קל ללא הכתמה. הוא עמיד בפני מים, מריחות, טביעות אצבע ולחות. הוא משווה להדפסים שלך מראה ותחושה של צילומים שעובדו בחנות. הוא זמין במספר גדלים, לרבות A4, 8.5 x 11 אינץ', 10 x 15 ס"מ (4 x 6 אינץ'), 13x18 ס"מ (5 x7 אינץ') עם גימור מבריק. הוא נטול חומצה ומספק מסמכים העמידים למשך זמן רב יותר.	נייר HP Advanced Photo Paper
הדפס צילומים יומיומיים מלאי צבע בעלות נמוכה, באמצעות נייר המיועד להדפסה מזדמנת של צילומים. נייר צילום זה במחיר שהינו בהישג יד מתייבש במהירות לטיפול קל. קבל תמונות חדות וברורות כאשר אתה משתמש בנייר זה עם כל מדפסת דיו שהיא. זמין בגימור חצי-מבריק בגדלים 8.5 x 11 אינץ', A4, 4 x 6 אינץ' ו-10 x 15 ס"מ. הוא נטול חומצה לקבלת מסמכים העמידים למשך זמן רב יותר.	נייר צילום HP Everyday Photo Paper

להזמנת ניירות וחומרים מתכלים אחרים של HP, בקר בכתובת [www.hp.com/buy/supplies](http://www.hp.com/buy/supplies). אם תתבקש, בחר את המדינה/אזור שלך, פעל בהתאם להנחיות לבחירת המדפסת ולאחר מכן לחץ על אחד מקישורי הרכישה בדף.

 **הערה** בשלב זה, חלקים מסוימים של אתר האינטרנט של HP זמינים באנגלית בלבד.

## סוגי נייר מומלצים להדפסת צילומים

אם ברצונך להפיק את איכות ההדפסה הטובה ביותר, HP ממליצה להשתמש בניירות מתוצרת HP, שתוכננו במיוחד לסוגי הפרוייקטים שאתה מדפיס. בהתאם למדינה/אזור שלך, ייתכן שלא כל סוגי הנייר יהיו זמינים.

### נייר HP Advanced Photo Paper

נייר צילום עבה זה כולל גימור של ייבוש מיידי לטיפול קל ללא הכתמה. הוא עמיד בפני מים, מריחות, טביעות אצבע ולחות. הוא משווה להדפסים שלך מראה ותחושה של צילומים שעובדו בחנות. הוא זמין במספר גדלים, לרבות A4, 11 x 8.5 אינץ', 15 x 10 ס"מ (6 x 4 אינץ'), 18 x 13 ס"מ (7 x 5 אינץ') ושני גימורים – מבריק או מבריק רך (מט סאטן). הוא נטול חומצה ומספק מסמכים העמידים למשך זמן רב יותר.

### נייר צילום HP Everyday Photo Paper

הדפס צילומים יומיומיים מלאי צבע בעלות נמוכה, באמצעות נייר המיועד להדפסה מזדמנת של צילומים. נייר צילום זה במחיר שהינו בהישג יד מתייבש במהירות לטיפול קל. קבל תמונות חדות וברורות כאשר אתה משתמש בנייר זה עם כל מדפסת דיו שהיא. זמין בגימור חצי-מבריק בגדלים 11 x 8.5 אינץ', A4, 6 x 4 אינץ' ו-15 x 10 ס"מ. הוא נטול חומצה לקבלת מסמכים העמידים למשך זמן רב יותר.

### חבילות HP Photo Value Packs

חבילות HP Photo Value Packs כוללות, לנוחותך, מחסניות דיו מקוריות של HP ונייר צילום HP Advanced Photo Paper כדי לחסוך לך זמן ולמנוע את הצורך בניחושים בהדפסה של צילומים מקצועיים במחיר שהינו בהישג יד עם מדפסת HP שברשותך. מחסניות הדיו המקוריות של HP ונייר HP Advanced Photo Paper מיועדים לעבודה יחדיו, על מנת שהתצלומים שלך ישרדו זמן רב יותר ויישארו בעלי צבעים חדים, גם לאחר הדפסות מרובות. מעולה להדפסת כל הצילומים מהחופשה, או להפקת עותקים מרובים לשיתוף עם אנשים אחרים.

להזמנת ניירות וחומרים מתכלים אחרים של HP, בקר בכתובת [www.hp.com/buy/supplies](http://www.hp.com/buy/supplies). אם תתבקש, בחר את המדינה/אזור שלך, פעל בהתאם להנחיות לבחירת המדפסת ולאחר מכן לחץ על אחד מקישורי הרכישה בדף.

---

 **הערה** בשלב זה, חלקים מסוימים של אתר האינטרנט של HP זמינים באנגלית בלבד.

---

## עצות לבחירה ושימוש בחומרי הדפסה

כדי להבטיח את התוצאות הטובות ביותר, פעל על-פי ההנחיות הבאות.

- השתמש תמיד בחומרי הדפסה המתאימים למפרטי המדפסת. לקבלת מידע נוסף, ראה מפרטי חומרי ההדפסה.
- טען במגש ההזנה חומר הדפסה מסוג אחד בלבד בכל פעם.
- בעת טעינת מגש ההזנה או הסורק, ודא שחומר ההדפסה טעון כהלכה. לקבלת מידע נוסף, עיין בסעיף טעינת חומרי הדפסה או בסעיף טעינת מסמך מקור בסורק.
- אין ליצור עומס יתר על מגש ההזנה או הסורק. לקבלת מידע נוסף, ראה מפרטי חומרי ההדפסה.
- למניעת חסימות, איכות הדפסה ירודה ובעיות הדפסה אחרות, הימנע מטעינת חומרי ההדפסה הבאים במגש ההזנה או בסורק:
  - טפסים מרובי חלקים
  - חומרי הדפסה פגומים, מקופלים או מקומטים
  - חומרי הדפסה עם חלקים לגזירה או לתלישה (בנקבוב)
  - חומרי הדפסה בעלי מרקם גס, תבליטים או ציפוי בעל חדירות נמוכה לדיו

- חומרי הדפסה שמשקלם נמוך מדי או הנמתחים בקלות
- חומרי הדפסה המכילים סיכות ואטבי הידוק
- אין להשאיר במגש ההזנה נייר צילום לפרקי זמן ממושכים.

## טעינת מסמך מקור בסורק

ניתן להעתיק או לסרוק מסמכים על-ידי הנחתם בסורק.

**⚠ התראה** אין לטעון צילומים בסורק; הדבר עלול להזיק לצילומים. השתמש רק בחומרי הדפסה הנתמכים על-ידי המדפסת. לקבלת מידע נוסף, ראה **מפרטי חומרי ההדפסה**.

**📄 הערה** הסורק יכול להכיל גיליון אחד בלבד של נייר רגיל בכל פעם. לסריקת עמודים מרובים, המתן עד שהמדפסת תסיים לסרוק את העמוד ולאחר מכן טען את העמוד הבא בסורק.

### לטעינת מסמך מקור בסורק

השתמש בשלבים אלה כדי לטעון מסמך בסורק.

- 1 הכנס את מסמך המקור לתוך הסורק לאורך הקצה הימני, כשהצד המודפס פונה כלפי מטה, כך שהקצה העליון של המסמך ייכנס ראשון.

**⚠ התראה** הכנס לסורק עמוד אחד בלבד בכל פעם. הכנסה של יותר מעמוד אחד עלולה לגרום לחסימות ולנזק אפשרי למסמך המקור שלך.

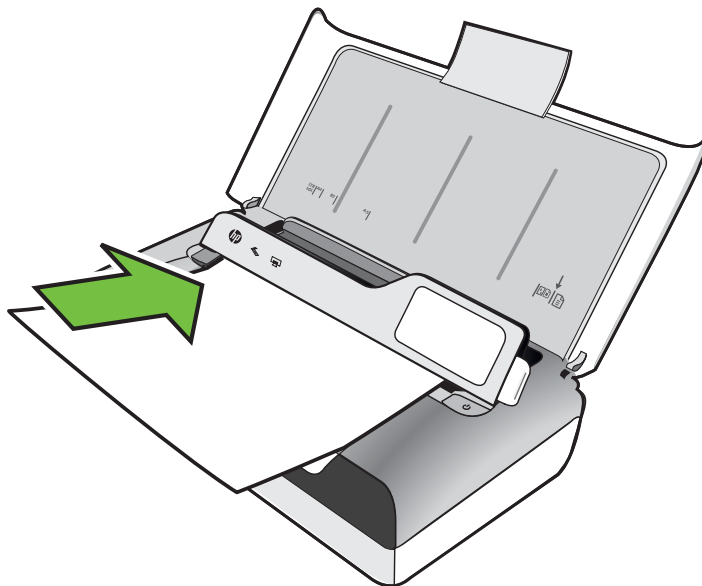

- 2 החלק את מסמך המקור לסורק עד שהסורק יתפוס את הדף ותשמע צליל או תראה הודעה בתצוגה המציינת כי הדף שטענת זוהה.
- 3 החלק את המכוון עד שייגע בקצה מסמך המקור.

## טעינת חומרי הדפסה

סעיף זה מכיל הוראות לטעינת חומרי הדפסה במדפסת.

**⚠ התראה** השתמש רק בחומרי הדפסה הנתמכים על-ידי המדפסת. לקבלת מידע נוסף, ראה מפרטי חומרי ההדפסה.

סעיף זה כולל את הנושאים הבאים:

**⚠ התראה** אין לטעון חומרי הדפסה כשהמדפסת מדפיסה.

- טעינת חומרי הדפסה בגודל סטנדרטי
- טעינת מעטפות
- טעינת כרטיסים ונייר צילום
- טעינת חומרי הדפסה שגודלם מותאם אישית

### טעינת חומרי הדפסה בגודל סטנדרטי

#### לטעינת חומר הדפסה

פעל בהתאם להוראות שלהלן לטעינת חומרי הדפסה סטנדרטיים.

1. הרם את מגש ההזנה.
2. הרם את לוח הבקרה באמצעות תפס לוח הבקרה.

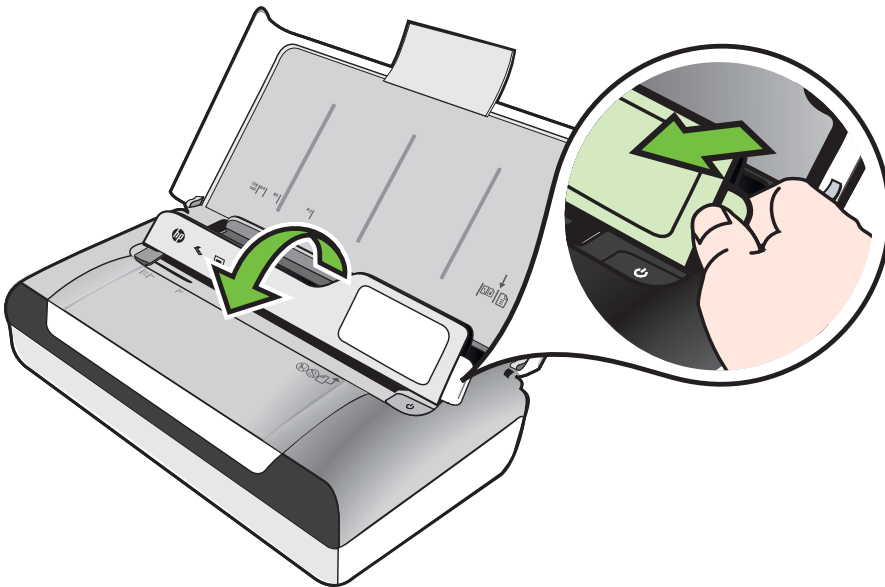

3. הסט את מכון רוחב הנייר החוצה עד כמה שניתן.

**הערה**  אם אתה טוען חומרי הדפסה גדולים יותר, משוך את מאריך מגש ההזנה כלפי מעלה.

4. הכנס את הנייר הרגיל כשהצד המיועד להדפסה פונה כלפי מעלה, ויישר אותו בזווית ישרה למכון הנייר.

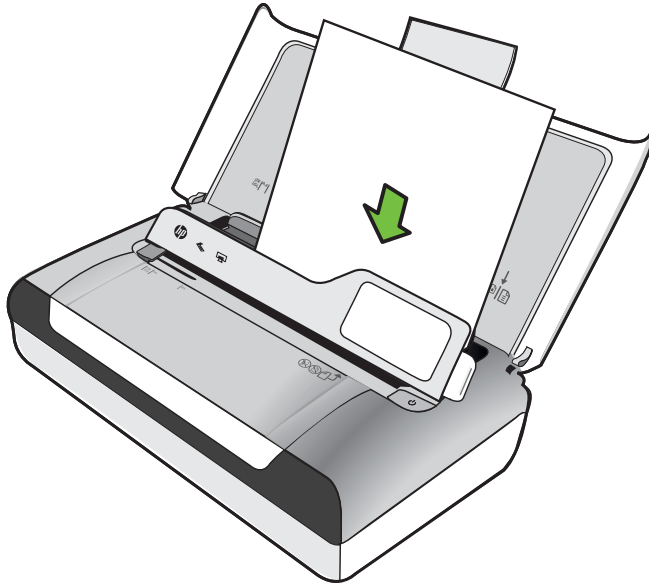

**הערה**  אין לטעון נייר כשהמדפסת מדפיסה.

5. כוון את מכון רוחב הנייר כך שייצמד בעדינות לצדי הנייר.

לטעינת מעטפות

השתמש בהוראות אלה לטעינת מעטפה

1. הרם את מגש ההזנה.
2. הרם את לוח הבקרה באמצעות תפס לוח הבקרה.

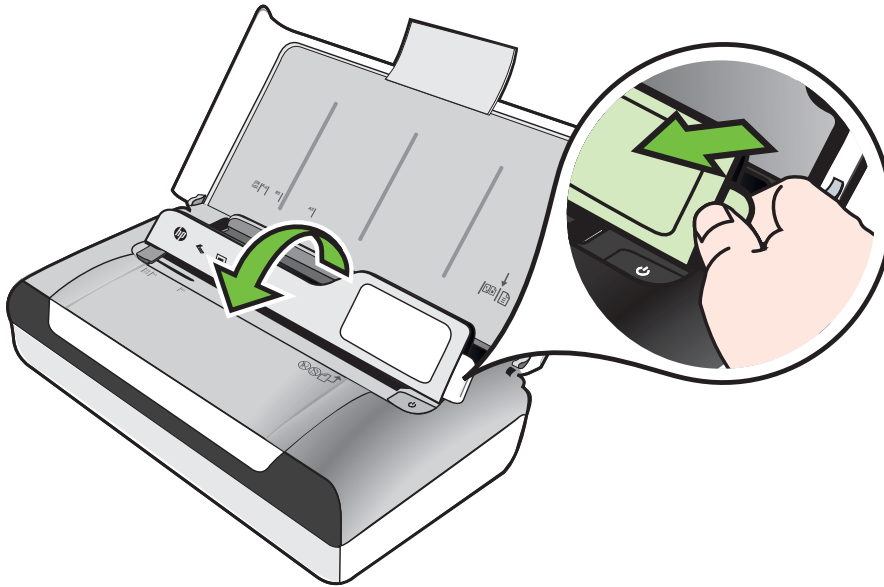

3. הסט את מכוון רוחב הנייר החוצה עד כמה שניתן.

---

**הערה**  אם אתה טוען חומרי הדפסה גדולים יותר, משוך את מאריך מגש ההזנה כלפי מעלה.

---



4. טען מעטפות בהתאם לאיור במגש.
5. כוון את מכוון הרוחב כך שייצמד בעדינות לצדי המעטפה.

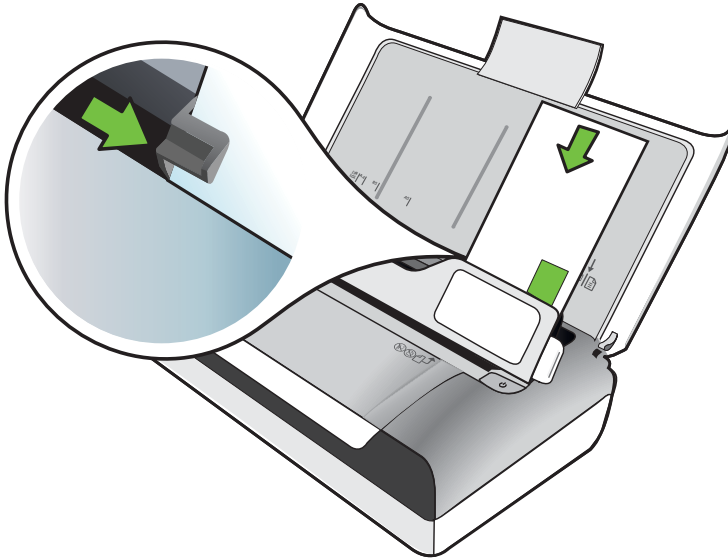

### טעינת כרטיסים ונייר צילום

#### לטעינת כרטיסים ונייר צילום

פעל בהתאם להוראות שלהלן לטעינת נייר צילום.

1. הרם את מגש ההזנה.
2. הרם את לוח הבקרה באמצעות תפס לוח הבקרה.

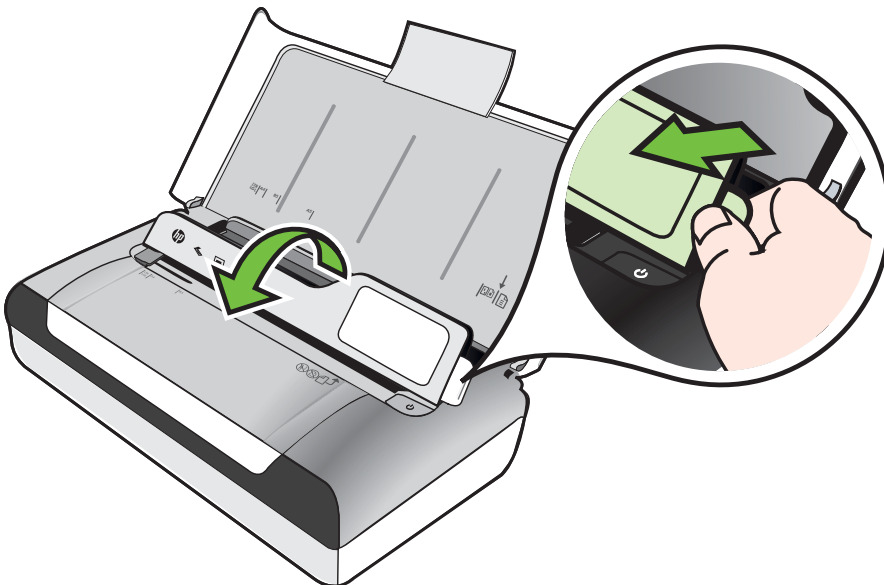

3. הסט את מכונן רוחב הנייר החוצה עד כמה שניתן.

**הערה**  אם אתה טוען חומרי הדפסה גדולים יותר, משוך את מאריך מגש ההזנה כלפי מעלה.

4. הכנס את חומר ההדפסה כשהצד המיועד להדפסה פונה כלפי מעלה, וישר אותו בזווית ישרה למכונן הנייר. אם לנייר הצילום יש לשונית לאורך קצה אחד, ודא שהלשונית פונה כלפי מעלה.

**הערה**  אין לטעון נייר כשהמדפסת מדפסה.

5. כוונן את מכונן רוחב הנייר כך שייצמד בעדינות לצדי הנייר.

## טעינת חומרי הדפסה שגודלם מותאם אישית

### לטעינת כרטיסים ונייר צילום

פעל בהתאם להוראות שלהלן לטעינת חומרי הדפסה שגודלם מותאם אישית.

**התראה**  השתמש רק בחומרי הדפסה בגודל מותאם אישית הנתמכים על-ידי המדפסת. לקבלת מידע נוסף, ראה מפרטי חומרי ההדפסה.

1. הרם את מגש ההזנה.

2. הרם את לוח הבקרה באמצעות תפס לוח הבקרה.

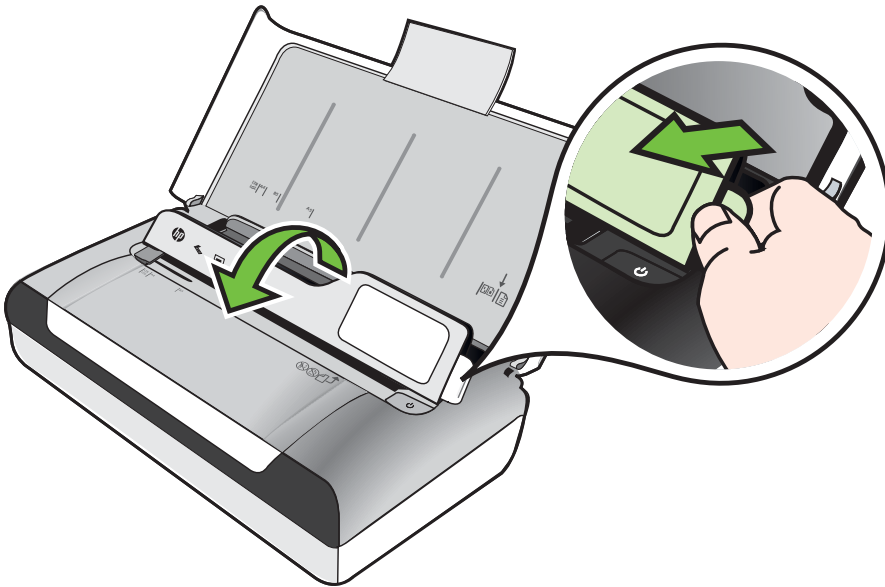

3. הסט את מכונן רוחב הנייר החוצה עד כמה שניתן.

**הערה**  אם אתה טוען חומרי הדפסה גדולים יותר, משוך את מאריך מגש ההזנה כלפי מעלה.

4. הכנס את חומר ההדפסה כשהצד המיועד להדפסה פונה כלפי מעלה, וישר אותו בזווית ישרה למכוון הנייר.

 **הערה** אין לטעון נייר כשהמדפסת מדפיסה.

5. כוונן את מכוון רוחב הנייר כך שייצמד בעדינות לצדי הנייר.

## התקנת הסוללה והשימוש בה

המדפסת מגיעה עם סוללת ליתיום-יון נטענת. הסוללה גם זמינה לרכישה כאביזר אופציונלי. לקבלת מידע נוסף, ראה חומרים מתכלים ואביזרים של HP.

סעיף זה כולל את הנושאים הבאים:

- בטיחות שימוש בסוללה
- הכרת הסוללה
- טעינת הסוללה והשימוש בה

### בטיחות שימוש בסוללה

- השתמש רק בסוללה המיועדת לשימוש עם מדפסת זו. לקבלת מידע נוסף, ראה חומרים מתכלים ואביזרים של HP ומפרטי המדפסת.
- בעת השלכת סוללה, פנה אל ספק סילוק האשפה המקומי שלך לביורור ההגבלות המקומיות על השלכה או מיחזור של סוללות. למרות שסוללת הליתיום-יון הנטענת אינה מכילה כספית, ייתכן שבסוף חייה יהיה צורך למחזר אותה או להשליך אותה באופן המתאים. לקבלת מידע נוסף, ראה תוכנית מיחזור.
- הסוללה עלולה להתפוצץ אם היא אינה מוחלפת כראוי או מושלכת לאש. אין לגרום לקצר בסוללה.
- לרכישת סוללה חלופית, פנה למשווק המקומי או למרכז מכירות של HP. לקבלת מידע נוסף, ראה חומרים מתכלים ואביזרים של HP.
- למניעת הסיכון להתלקחות, כוויות או גרימת נזק לסוללה, אין לאפשר מגע של חפצי מתכת במגעי הסוללה.
- אל תפרק את הסוללה. הסוללה אינה מכילה חלקים שניתן לתחזק.
- טפל בסוללה שניזוקה או בסוללה דולפת בזהירות רבה. אם נגעת באלקטרוליט, שטוף את האזור שנחשף במים וסבון. אם נוצר מגע עם העין, שטוף את העין במים במשך 15 דקות ופנה לטיפול רפואי.
- אין לטעון, לאחסן או להשתמש בסוללה במקומות שהטמפרטורה בהם עולה על המגבלות המפורטות ב**סביבת הפעלה**.

### הערות חשובות

שים לב לדברים הבאים בעת טעינת הסוללה או שימוש בה:

- טען את הסוללה במשך 4 שעות לפני השימוש הראשון. בטעינות שלאחר מכן, נדרשות כ-3 שעות לטעינת הסוללה במלואה.
- נורית טעינת הסוללה דולקת בצבע ענבר במהלך הטעינה. אם הנורית דולקת באדום, ייתכן שהסוללה פגומה ויש להחליף אותה.
- כדי לראות את מצב הסוללה, גע ב'מד צריכת החשמל' בתצוגת לוח הבקרה. מצב הסוללה מוצג גם ב-Toolbox (ארגז כלים) (Windows) ובתוכנית השירות HP Utility (Mac OS X). אם אתה משתמש בהתקן של Microsoft Windows Mobile®, באפשרותך להשתמש בתוכנה Toolbox (ארגז כלים) למחשבי כף-יד. לקבלת מידע נוסף, ראה כלי ניהול מדפסת.

- אם הסוללה נחלשת, חבר את מתאם ה-AC כדי לטעון אותה או החלף את הסוללה בסוללה טעונה.
- סוללה טעונה במלואה מאפשרת הדפסה של עד כ-500 עמודים, סריקה של עד כ-140 עמודים, או העתקה של עד כ-100 עמודים, בהתאם למורכבות המשימות.
- כברירת מחדל, המדפסת עוברת למצב שינה לאחר 5 דקות של חוסר פעילות כדי לחסוך מתח סוללה. באפשרותך להגדיר מאפיין זה מתוך לוח הבקרה של המדפסת.
- יש לטעון את הסוללה במלואה לפני אחסון ממושך. אין להשאיר את הסוללה פרוקה (ריקה) למשך יותר מ-6 חודשים.
- אין לטעון, לאחסן או להשתמש בסוללה במקומות שהטמפרטורה בהם עולה על המגבלות המפורטות בסביבת הפעלה.

## הכרת הסוללה

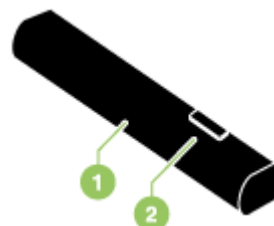

1	סוללה – מספקת חשמל למדפסת.
2	תפס שחרור הסוללה – מחליק לשחרור הסוללה.

## טעינת הסוללה והשימוש בה

**אזהרה** ⚠ טען את הסוללה במשך 4 שעות לפני השימוש הראשון. מאחר שהסוללה בדרך כלל מתחממת בעת טעינתה, אל תטען אותה בתיק מסמכים או בחלל צר אחר, משום שהדבר עלול לגרום להתחממות יתר של הסוללה.

**הערה** 📝 מתאם ה-AC הוא בדרך כלל חם למגע כאשר הוא מחובר לשקע AC.

**הערה** הדפסה באמצעות Bluetooth צורכת יותר מתח סוללה מאשר הדפסה קונית. לקבלת מידע אודות בדיקת רמת הטעינה של הסוללה, ראה התקנת הסוללה והשימוש בה.

## להתקנת הסוללה

**הערה** 📝 ניתן להכניס את הסוללה כאשר המדפסת מופעלת או כאשר היא כבויה.

1. החלק את הסוללה לתוך חריץ הסוללה בזווית, עד שהמגעים בסוללה יתיישרו עם המגעים בחריץ הסוללה. המכסה של מגעי הסוללה מחליק ונפתח.

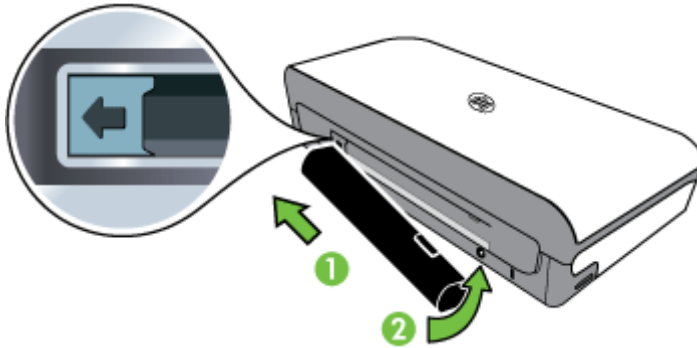

2. דחוף את הסוללה לתוך חריץ הסוללה עד שהיא תינעל במקומה בנקישה.  
 3. חבר את מתאם ה-AC והפעל את המדפסת. אפשר לסוללה להיטען במשך ארבע שעות לפני השימוש הראשון.  
 4. כאשר הסוללה טעונה במלואה, ניתן להשתמש במדפסת מבלי לחבר אותה לאספקת חשמל AC.

### להסרת הסוללה

- פעל על-פי הוראות שלהלן כדי להסיר את הסוללה.  
 1. החלק את תפס השחרור של הסוללה בכיוון החץ.  
 2. הסר את הסוללה.

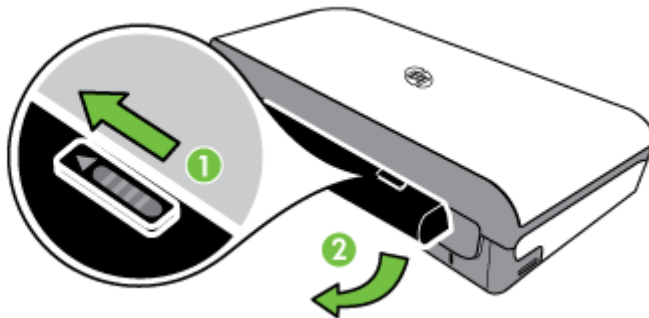

### הכנסת התקן זיכרון

אם המצלמה הדיגיטלית שלך משתמשת בכרטיס זיכרון לשמירת צילומים, באפשרותך להכניס את כרטיס הזיכרון למדפסת כדי להדפיס או לשמור את הצילומים.

באמצעות יציאת ה-USB שבגב המדפסת, באפשרותך לחבר התקן אחסון מסוג USB או לחבר מצלמה תואמת PictBridge ולהדפיס מתוכה צילומים. כמו כן, באפשרותך להעביר קבצים מהתקן האחסון למחשב.

**⚠ התראה** ניסיון להסיר התקן זיכרון תוך כדי קריאה ממנו עלולה לפגום בקבצים הנמצאים בהתקן הזיכרון. באפשרותך להוציא את כרטיס הזיכרון בבטחה רק כאשר נורית הצילום אינה מהבהבת.

**📝 הערה** המדפסת אינה תומכת בהתקני זיכרון מוצפנים.

לקבלת מידע נוסף אודות התקני זיכרון נתמכים, ראה מפרט התקני זיכרון.

### הכנסת כרטיס זיכרון

1. סובב את כרטיס הזיכרון כך שהתווית תפנה כלפי מעלה.
2. הכנס את כרטיס הזיכרון לתוך חריץ כרטיס הזיכרון בצד שמאל של המדפסת עד שיינעל במקומו בנקישה.

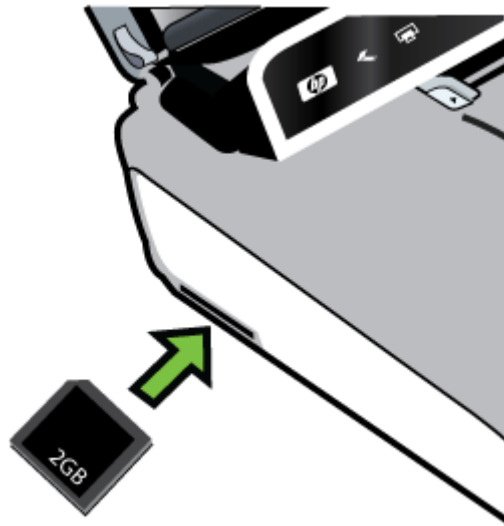

**💡 עצה** להסרת כרטיס זיכרון, דחוף את הכרטיס פנימה ושחרר אותו.

### לחיבור התקן אחסון

- ▲ חבר את התקן האחסון מסוג USB לקצה השני של כבל ה-USB של המצלמה או ליציאת ה-USB בגב המדפסת.

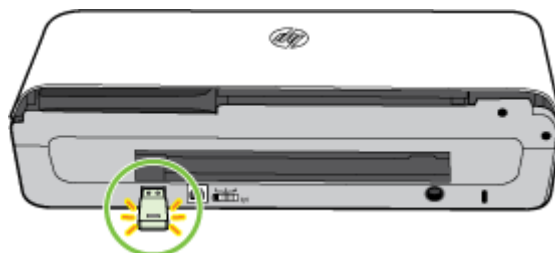

**הערה** אם אתה מחבר מצלמה דיגיטלית, שנה את מצב ה-USB של המצלמה למצב אחסון ולאחר מכן חבר קצה אחד של כבל ה-USB למצלמה. מצלמות שונות משתמשות במונחים שונים לתיאור מצב אחסון. לדוגמה, בחלק מהמצלמות קיימת הגדרה של digital camera (מצלמה דיגיטלית) ושל disk drive (כונן דיסק). במקרה כזה, ההגדרה של disk drive היא הגדרת מצב אחסון. אם מצב אחסון אינו פועל במצלמה שברשותך, ייתכן שיהיה עליך לשדרג את הקושחה במצלמה. לקבלת מידע נוסף, עיין בתיעוד המצורף למצלמה.

**הערה** אם התקן ה-USB אינו מתאים ליציאה עקב מגבלות גודל או אם המחבר בהתקן קצר מ-11 מ"מ, עליך לרכוש כבל מאריך של USB כדי להשתמש בהתקן עם היציאה. לקבלת מידע נוסף אודות התקני USB נתמכים, ראה [מפרט התקני זיכרון](#).

## הדפסה מטלפונים ניידים

אם יש ברשותך טלפון נייד שתומך בטכנולוגיית Bluetooth, באפשרותך לרכוש תוכנה המאפשרת הדפסת מסמכים וצילומים מהטלפון.

**הערה** אם אתה משתמש בטלפון נייד שפועלת בו מערכת Windows Mobile, באפשרותך להשתמש בתקליטור התוכנה של HP כדי להתקין את תוכנת ההדפסה.

לקבלת רשימה של טלפונים ניידים, תוכנות הדפסה ומידע אודות רכישת התוכנה, ראה [מידע הדפסה של טלפון נייד](#).

## תחזוקת המדפסת

המדפסת אינה דורשת תחזוקה תקופתית, למעט החלפת מודול הטיפול בדיו. לקבלת מידע נוסף, ראה [החלפת מודול הטיפול בדיו](#). עם זאת, יש להקפיד לנקות את המדפסת מאבק ומפסולת. הניקוי עוזר לשמור על המדפסת במצב מיטבי ועשוי גם לסייע באבחון תקלות.

**אזהרה** לפני ניקוי המדפסת, כבה אותה ונתק את כבל המתח. אם אתה משתמש בסוללה האופציונלית, כבה את המדפסת והוצא את הסוללה לפני הניקוי.

סעיף זה כולל את הנושאים הבאים:

- [ניקוי המדפסת](#)

### ניקוי המדפסת

בעת ניקוי המדפסת, פעל לפי ההנחיות שלהלן:

- נקה את החלק החיצוני של המדפסת במטלית רכה המוספגת קלות במים ובחומר ניקוי עדין.

**הערה** יש לנקות את המדפסת רק במים או במים עם חומר ניקוי עדין. שימוש בחומרי ניקוי אחרים או באלכוהול עלול לגרום נזק למדפסת.

- נקה את צדה הפנימי של דלת הגישה למחסניות בעזרת מטלית יבשה ונטולת סיבים.

**התראה** הקפד שלא לגעת בגלגלות. כתמי שמן על הגלגלות עלולים לגרום לבעיות באיכות ההדפסה.

## כיבוי המדפסת

כבה את המדפסת על-ידי לחיצה על לחצן (הפעלה) במדפסת. המתן עד שתיכבה נורית ההפעלה לפני ניתוק כבל המתח או כיבוי מפצל. אם כיבית את המדפסת שלא כהלכה, גררת ההדפסה עלולה שלא לחזור למיקומה הנכון ובכך לגרום לבעיות באיכות ההדפסה או במחסניות הדיו.

---

 **הערה** לפני הוצאת הסוללה או ניתוק כבל המתח מהשקע או מהמגן מפני נחשולי מתח, המתן עד לכיבוי מלא של המדפסת.

---

אם לא תכבה את המדפסת בדרך זו, בפעם הבאה שתפעיל את המדפסת, תוצג הודעת שגיאה בתצוגת לוח הבקרה.



## 2 הדפסה

מרבית הגדרות ההדפסה מטופלות באופן אוטומטי על-ידי יישום התוכנה. שנה את ההגדרות באופן ידני רק כאשר ברצונך לשנות את איכות ההדפסה, להדפיס על סוגי נייר ספציפיים, לשנות את גודל חומרי ההדפסה או להשתמש במאפיינים מיוחדים. לקבלת מידע נוסף אודות בחירת חומרי ההדפסה הטובים ביותר עבור המסמכים שלך, עיין בסעיף בחירת חומרי הדפסה.

סעיף זה כולל את הנושאים הבאים:

- הדפסת מסמכים
- הדפסת חוברות פרסום
- הדפסה על מעטפות
- הדפסת דף אינטרנט
- הדפסת צילומים
- הדפסה על נייר מיוחד ובגדלים מותאמים אישית
- הדפסת מסמכים ללא שוליים
- הדפסה משני הצדדים (הדפסה דו-צדדית)

### הדפסת מסמכים

 **הערה** עם סוגי נייר מסויימים, באפשרותך להדפיס משני צידי גיליון הנייר (הדפסה זו נקראת "הדפסה דו-צדדית"). לקבלת מידע נוסף, ראה הדפסה משני הצדדים (הדפסה דו-צדדית).

פעל על-פי ההוראות עבור מערכת ההפעלה שלך.

- הדפסת מסמכים (Windows)
- הדפסת מסמכים (Mac OS X)

#### הדפסת מסמכים (Windows)

1. טען נייר במגש. לקבלת מידע נוסף, ראה טעינת חומרי הדפסה.
2. בתפריט **קובץ** ביישום התוכנה, לחץ על **הדפסה**.
3. ודא שהמדפסת שבה ברצונך להשתמש נבחרה.
4. כדי לשנות הגדרות, לחץ על הלחצן שפותח את תיבת הדו-שיח **מאפיינים**. בהתאם ליישום התוכנה, שמו של הלחצן זה יכול להיות **מאפיינים**, **אפשרויות**, **הגדרת מדפסת**, **מדפסת** או **העדפות**.
5. שנה את כיוון הנייר בכרטיסייה **Layout** (פריסה) ואת מקור הנייר, סוג חומר ההדפסה והגדרות האיכות בכרטיסייה **Paper/Quality** (נייר/איכות). כדי להדפיס בשחור-לבן, לחץ על הלחצן **Advanced** (מתקדם) ולאחר מכן שנה את האפשרות **Print in Grayscale** (הדפסה בגווני אפור).
6. לחץ על **OK**.
7. לחץ על **הדפסה** או על **אישור** כדי להתחיל את ההדפסה.

## הדפסת מסמכים (Mac OS X)

1. טען נייר במגש. לקבלת מידע נוסף, ראה טעינת חומרי הדפסה.
2. בחר גודל נייר:

א. מתוך התפריט **File** ביישום התוכנה, לחץ על **Page Setup**.

---

 **הערה** אם אינך רואה את פריט התפריט **Page Setup**, עבור לשלב 3.

- ב. ודא שהמדפסת שבה ברצונך להשתמש נבחרה בתפריט המוקפץ **Format For**.
- ג. בחר בגודל הנייר המתאים בתפריט המוקפץ **Paper Size**, ולאחר מכן לחץ על **OK**.
3. מתפריט **File** ביישום התוכנה שלך, לחץ על **Print**.
4. ודא שהמדפסת שבה ברצונך להשתמש נבחרה.
5. בחר בגודל הנייר המתאים מהתפריט המוקפץ **Paper Size** (אם זמין).
6. שנה את הגדרות ההדפסה עבור האפשרות המצויינת בתפריטים הנפתחים, בהתאם לפרוייקט שלך.

---

 **הערה** אם אינך רואה אפשרויות, לחץ על משולש החשיפה הכחול שליד התפריט המוקפץ **Printer** או לחץ על **Show Details**.

7. לחץ על **Print** כדי להתחיל בהדפסה.

## הדפסת חוברות פרסום

פעל על-פי ההוראות עבור מערכת ההפעלה שלך.

- הדפסת עלונים (Windows)
- הדפסת עלונים (Mac OS X)

### הדפסת עלונים (Windows)

---

 **הערה** כדי לשנות הגדרות הדפסה עבור כל עבודות ההדפסה, בצע את השינויים בתוכנת HP המצורפת למדפסת. לקבלת מידע נוסף על תוכנת HP, ראה כלי ניהול מדפסת.

1. טען נייר במגש. לקבלת מידע נוסף, ראה טעינת חומרי הדפסה.
2. בתפריט **קובץ** ביישום התוכנה, לחץ על **הדפסה**.
3. בחר את המדפסת שבה ברצונך להשתמש.
4. כדי לשנות הגדרות, לחץ על הלחצן שפותח את תיבת הדו-שיח **מאפיינים**. בהתאם ליישום התוכנה, שמו של לחצן זה יכול להיות **מאפיינים**, **אפשרויות**, **הגדרת מדפסת**, **מדפסת** או **העדפות**.
5. בחר גודל מהתפריט הנפתח **גודל**. בחר סוג חוברת מתוך התפריט הנפתח **סוג נייר**.
6. שנה הגדרות הדפסה אחרות.

---

 **עצה** באפשרותך לשנות אפשרויות נוספות עבור עבודת ההדפסה באמצעות המאפיינים הזמינים בכרטיסיות האחרות בתיבת הדו-שיח.

7. לחץ על **Print** כדי להתחיל בהדפסה.

## הדפסת עלונים (Mac OS X)

1. טען נייר במגש. לקבלת מידע נוסף, ראה טעינת חומרי הדפסה.
  2. בחר גודל נייר:
  - א. מתוך התפריט **File** ביישום התוכנה, לחץ על **Page Setup**.
- 
-  **הערה** אם אינך רואה את פריט התפריט **Page Setup**, עבור לשלב 3.
- ב. ודא שהמדפסת שבה ברצונך להשתמש נבחרה בתפריט המוקפץ **Format For**.
  - ג. בחר בגודל הנייר המתאים בתפריט המוקפץ **Paper Size**, ולאחר מכן לחץ על **OK**.
  3. מתפריט **File** ביישום התוכנה שלך, לחץ על **Print**.
  4. ודא שהמדפסת שבה ברצונך להשתמש נבחרה.
  5. בחר בגודל הנייר המתאים מהתפריט המוקפץ **Paper Size** (אם זמין).
  6. לחץ על **Paper Type/Quality** מתוך התפריט המוקפץ, ולאחר מכן בחר את ההגדרות הבאות:
    - **סוג נייר**: סוג הנייר המתאים לעלון
    - **איכות**: **Normal** או **Best**
- 
-  **הערה** אם אינך רואה אפשרויות, לחץ על משולש החשיפה הכחול שליד התפריט המוקפץ **Printer** או לחץ על **Show Details**.
7. בחר בהגדרות הדפסה אחרות כרצונך ולחץ על **Print** לתחילת ההדפסה.

## הדפסה על מעטפות

- בעת בחירת מעטפות, הימנע ממעטפות בעלות גימור חלקלק מאוד, עם פסי הדבקה, סגרים מתכתיים או חלוניות. כמו כן, הימנע ממעטפות עם קצוות עבים, לא רגילים או מסולסלים, או אזורים מקומטים, קרועים או פגומים בצורה כלשהי.
- ודא שכל המעטפות שאתה טוען לתוך המדפסת הן בעלות מבנה הדוק ושקיפוליהן חדים ומהודקים.
- 
-  **הערה** למידע נוסף אודות הדפסה על מעטפות, עיין בתיעוד המצורף לתוכנה שאתה משתמש בה.
- פעל על-פי ההוראות עבור מערכת ההפעלה שלך.
- הדפסה על מעטפות (Windows)
  - הדפסה על מעטפות (Mac OS X)

## הדפסה על מעטפות (Windows)

1. טען מעטפות במגש. לקבלת מידע נוסף, ראה טעינת חומרי הדפסה.
2. בתפריט **קובץ** ביישום התוכנה, לחץ על **הדפסה**.
3. בחר את המדפסת שאליה ברצונך להדפיס.
4. כדי לשנות הגדרות, לחץ על הלחצן שפותח את תיבת הדו-שיח **מאפיינים**. בהתאם ליישום התוכנה, שמו של לחצן זה יכול להיות **מאפיינים**, **אפשרויות**, **הגדרת מדפסת**, **מדפסת** או **העדפות**.
5. בכרטיסייה **Features (מאפיינים)**, שנה את הכיוון ל-**Landscape (לרוחב)**.

6. באזור **Basic Options** (אפשרויות בסיסיות), מהרשימה הנפתחת **Size** (גודל), בחר **More** (עוד). לאחר מכן, בחר בסוג המעטפה המתאים.

 **עצה** באפשרותך לשנות אפשרויות נוספות עבור עבודת ההדפסה באמצעות המאפיינים הזמינים בכרטיסיות האחרות בתיבת הדו-שיח.

7. לחץ על **אישור**, ולאחר מכן לחץ על **הדפסה** או על **אישור** כדי להתחיל בהדפסה.

### הדפסה על מעטפות (Mac OS X)

1. טען מעטפות במגש. לקבלת מידע נוסף, ראה טעינת חומרי הדפסה.

2. בחר גודל נייר:

א. מתוך התפריט **File** ביישום התוכנה, לחץ על **Page Setup**.

 **הערה** אם אינך רואה את פריט התפריט **Page Setup**, עבור לשלב 3.

ב. ודא שהמדפסת שבה ברצונך להשתמש נבחרה בתפריט המוקפץ **Format For**.

ג. בחר בגודל המעטפה המתאים בתפריט המוקפץ **Paper Size**, ולאחר מכן לחץ על **OK**.

3. מתפריט **File** ביישום התוכנה שלך, לחץ על **Print**.

4. ודא שהמדפסת שבה ברצונך להשתמש נבחרה.

5. בחר בגודל המעטפה המתאים בתפריט המוקפץ **Paper Size** (אם זמין).

6. בחר באפשרות **Orientation**.

 **הערה** אם אינך רואה אפשרויות, לחץ על משולש החשיפה הכחול שליד התפריט המוקפץ **Printer** או לחץ על **Show Details**.

7. בחר בהגדרות הדפסה אחרות כרצונך ולחץ על **Print** לתחילת ההדפסה.

## הדפסת דף אינטרנט

 **עצה** כדי להדפיס דפי אינטרנט כהלכה, ייתכן שיהיה עליך להגדיר את כיוון ההדפסה לאפשרות 'לרוחב' (Landscape).

 **הערה** עם סוגי נייר מסוימים, באפשרותך להדפיס משני צידי גיליון הנייר (הדפסה זו נקראת "הדפסה דו-צדדית"). לקבלת מידע נוסף, ראה הדפסה משני הצדדים (הדפסה דו-צדדית).

פעל על-פי ההוראות הדרושות עבור מערכת ההפעלה שלך.

- הדפסת דף אינטרנט (Windows)
- הדפסת דף אינטרנט (Mac OS X)

### הדפסת דף אינטרנט (Windows)

אם אתה משתמש במחשב המופעל באמצעות Windows או ב-Internet Explorer 6.0 ואילך לגלישה באינטרנט, באפשרותך להשתמש בהדפסת HP Smart Web Printing כדי להבטיח הדפסה פשוטה וצפויה מהאינטרנט עם שליטה על התוכן המודפס ועל אופן ההדפסה. באפשרותך לגשת להדפסת HP Smart Web Printing מסרגל הכלים ב-Internet Explorer. לקבלת מידע נוסף אודות הדפסת HP Smart Web Printing, עיין בקובץ העזרה המצורף לכלי זה.

1. טען נייר במגש. לקבלת מידע נוסף, ראה טעינת חומרי הדפסה.

2. בתפריט **קובץ** ביישום התוכנה, לחץ על **הדפסה**.

3. ודא שהמדפסת שבה ברצונך להשתמש נבחרה.

4. אם דפדפן האינטרנט שלך תומך באפשרות זו, בחר בדף האינטרנט את הפריטים שברצונך לכלול בהדפס.
- לדוגמה, בדפדפן Internet Explorer, לחץ על הכרטיסייה **Options (אפשרויות)** כדי לבחור באפשרויות כגון **As laid out on screen (לפי הפריסה על המסך)**, **Only the selected frame (רק המסגרת שנבחרה)** ו-**Print all linked documents (הדפס את כל המסמכים המקושרים)**.
5. לחץ על **הדפסה** או על **אישור** כדי להתחיל את ההדפסה.

### הדפסת דף אינטרנט (Mac OS X)

1. טען נייר במגש. לקבלת מידע נוסף, ראה טעינת חומרי הדפסה.
  2. בחר גודל נייר:
    - א. מתוך התפריט **File** ביישום התוכנה, לחץ על **Page Setup**.
- 
- הערה** אם אינך רואה את פריט התפריט **Page Setup**, עבור לשלב 3.
- 
- ב. ודא שהמדפסת שבה ברצונך להשתמש נבחרה בתפריט המוקפץ **Format For**.
  - ג. בחר בגודל הנייר המתאים בתפריט המוקפץ **Paper Size**, ולאחר מכן לחץ על **OK**.
3. מתפריט **File** ביישום התוכנה שלך, לחץ על **Print**.
  4. ודא שהמדפסת שבה ברצונך להשתמש נבחרה.
  5. בחר בגודל הנייר המתאים מהתפריט המוקפץ **Paper Size** (אם זמין).
  6. שנה את הגדרות ההדפסה עבור האפשרות המצויינת בתפריטים הנפתחים, בהתאם לפרוייקט שלך.
- 
- עצה** דפדפני אינטרנט מסוימים כוללים אפשרויות מיוחדות להדפסת דפי אינטרנט. אם אפשרות זו זמינה, בחר בה עבור דפדפן האינטרנט שלך מהתפריט הנפתח. לקבלת מידע נוסף, עיין בתיעוד המצורף לדפדפן האינטרנט שלך.
- הערה** אם אינך רואה אפשרויות, לחץ על משולש החשיפה הכחול שלייד התפריט המוקפץ **Printer** או לחץ על **Show Details**.
- 
7. לחץ על **Print** כדי להתחיל בהדפסה.

## הדפסת צילומים

- אין להשאיר במגש ההזנה נייר צילום שלא נעשה בו שימוש. הנייר עלול להסתלסל וכתוצאה מכך לפגוע באיכות ההדפס. על נייר צילום להיות מיושר ושטח לפני ההדפסה.
- פעל על-פי ההוראות עבור מערכת ההפעלה שלך.
- הדפסת צילומים על נייר צילום (Windows)
  - הדפסת צילומים על נייר צילום (Mac OS X)
  - הדפסת צילומים מהתקן זיכרון

### הדפסת צילומים על נייר צילום (Windows)

1. טען נייר במגש. לקבלת מידע נוסף, ראה טעינת חומרי הדפסה.
2. בתפריט **קובץ** ביישום התוכנה, לחץ על **הדפסה**.
3. ודא שהמדפסת שבה ברצונך להשתמש נבחרה.

4. כדי לשנות הגדרות, לחץ על הלחצן שפותח את תיבת הדו-שיח **מאפיינים**. בהתאם ליישום התוכנה, שמו של לחצן זה יכול להיות **מאפיינים**, **אפשרויות**, **הגדרת מדפסת**, **מדפסת** או **העדפות**.
5. אם ברצונך להדפיס את הצילום בשחור-לבן, לחץ על הכרטיסייה **מאפיינים** ולאחר מכן שנה את האפשרות **הדפסה בגוני אפור תחת אפשרויות צבע**.
6. לחץ על **אישור**, ולאחר מכן לחץ על **הדפסה** או על **אישור** כדי להתחיל בהדפסה.

### הדפסת צילומים על נייר צילום (Mac OS X)

1. טען נייר במגש. לקבלת מידע נוסף, ראה **טעינת חומרי הדפסה**.
  2. בחר גודל נייר:
  - א. מתוך התפריט **File** ביישום התוכנה, לחץ על **Page Setup**.
- 
-  **הערה** אם אינך רואה את פריט התפריט **Page Setup**, עבור לשלב 3.
- ב. ודא שהמדפסת שבה ברצונך להשתמש נבחרה בתפריט המוקפץ **Format For**.
  - ג. בחר בגודל הנייר המתאים בתפריט המוקפץ **Paper Size**, ולאחר מכן לחץ על **OK**.
  3. מתפריט **File** ביישום התוכנה שלך, לחץ על **Print**.
  4. ודא שהמדפסת שבה ברצונך להשתמש נבחרה.
  5. בחר בגודל הנייר המתאים מהתפריט המוקפץ **Paper Size** (אם זמין).
  6. לחץ על **Paper Type/Quality** מתוך התפריט המוקפץ, ולאחר מכן בחר את ההגדרות הבאות:
    - **סוג נייר**: הסוג המתאים של נייר הצילום
    - **איכות: Best** או **Maximum dpi**

 **הערה** אם אינך רואה אפשרויות, לחץ על משולש החשיפה הכחול שליד התפריט המוקפץ **Printer** או לחץ על **Show Details**.

7. אם יש צורך, שנה את אפשרויות הצילום והצבע:
  - א. לחץ על משולש החשיפה ליד **Color Options** ובחר באפשרויות **Photo Fix** המתאימות:
    - **Off**: אין החלת כווננים אוטומטיים על התמונה.
    - **Basic**: מיקוד התמונה באופן אוטומטי; כוונן חדות התמונה באופן מתון.
  - ב. כדי להדפיס את הצילום בשחור-לבן, לחץ על **Grayscale** מתוך התפריט המוקפץ **Color**, ולאחר מכן בחר באחת מהאפשרויות הבאות:
    - **High Quality**: שימוש בכל הצבעים הזמינים כדי להדפיס את הצילום שלך בגוני אפור. הדבר יוצר גוני אפור חלקים וטבעיים.
    - **מחסנית להדפסה בשחור בלבד**: שימוש בדיו שחור כדי להדפיס את הצילום שלך בגוני אפור. הגוון האפור נוצר באמצעות דפוסים משתנים של נקודות שחורות, דבר העלול לגרום לגרעון בתמונה.
8. בחר בהגדרות הדפסה אחרות כרצונך ולחץ על **Print** לתחילת ההדפסה.

### הדפסת צילומים מהתקן זיכרון

ניתן להכניס כרטיסי זיכרון נתמכים לחריצים הממוקמים בצד שמאל של המדפסת. כמו כן, ניתן לחבר התקן אחסון מסוג USB (כגון דיסק און קי או כונן קשיח נייד) ליציאת ה-USB בגב המדפסת. באפשרותך לחבר מצלמה דיגיטלית במצב אחסון ליציאת ה-USB בגב המדפסת ולהדפיס צילומים ישירות מהמצלמה.

לקבלת מידע נוסף אודות שימוש בהתקני זיכרון, ראה [הכנסת התקן זיכרון](#).

**⚠ התראה** ניסיון להסיר התקן זיכרון תוך כדי קריאה ממנו עלולה לפגום בקבצים הנמצאים בהתקן הזיכרון. באפשרותך להוציא את כרטיס הזיכרון בבטחה רק כאשר נורית המצב אינה מהבהבת.

### להדפסת צילומים שנבחרו

**הערה** פונקציה זו זמינה רק אם התקן הזיכרון אינו מכיל תוכן מסוג Digital Print Order (DPOF) Format.

1. הכנס את התקן הזיכרון לחריץ המתאים במדפסת. מסך **צילום** מופיע בתצוגת לוח הבקרה.
2. גע בהצגה **והדפסה**. הצילומים מוצגים.
3. פעל לפי ההוראות שבתצוגת לוח הבקרה כדי לבחור, לערוך או להדפיס צילומים.

## הדפסה על נייר מיוחד ובגדלים מותאמים אישית

אם היישום שברשותך תומך בנייר בגודל מותאם אישית, הגדר את הגודל הרצוי ביישום לפני הדפסת המסמך. אם לא, הגדר את הגודל במנהל התקן ההדפסה. ייתכן שיהיה עליך לעצב מחדש את המסמכים הקיימים כדי להדפיס אותם כהלכה על נייר בגודל מותאם אישית. השתמש רק בנייר בגודל מותאם אישית הנתמך על-ידי המדפסת. לקבלת מידע נוסף, ראה [מפרטי חומרי ההדפסה](#).

**הערה** הגדרת גדלים מותאמים אישית של חומרי הדפסה זמינה רק בתוכנת ההדפסה של HP ב-Mac OS X.

פעל על-פי ההוראות הדרושות עבור מערכת ההפעלה שלך.

- [הדפסה על נייר מיוחד או בגדלים מותאמים אישית \(Mac OS X\)](#)

### הדפסה על נייר מיוחד או בגדלים מותאמים אישית (Mac OS X)

**הערה** לפני שתוכל להדפיס על נייר בגודל מותאם אישית, עליך להגדיר את הגודל המותאם אישית בתוכנת HP שצורפה למדפסת. לקבלת הוראות, עיין בסעיף [הגדרת גדלים מותאמים אישית \(Mac OS X\)](#).

1. טען את הנייר המתאים במגש. לקבלת מידע נוסף, ראה [טעינת חומרי הדפסה](#).
2. בחר גודל נייר:

א. מתוך התפריט **File** ביישום התוכנה, לחץ על **Page Setup**.

**הערה** אם אינך רואה את פריט התפריט **Page Setup**, עבור לשלב 3.

- ב. ודא שהמדפסת שבה ברצונך להשתמש נבחרה בתפריט המוקפץ **Format For**.
- ג. בחר בגודל הנייר המתאים בתפריט המוקפץ **Paper Size**, ולאחר מכן לחץ על **OK**.
3. מתפריט **File** ביישום התוכנה שלך, לחץ על **Print**.
4. ודא שהמדפסת שבה ברצונך להשתמש נבחרה.
5. בחר בגודל הנייר המתאים מהתפריט המוקפץ **Paper Size** (אם זמין).
6. לחץ על **Paper Handling** מהתפריט המוקפץ.
7. תחת **Destination Paper Size**, לחץ על **Scale to fit paper size**, ולאחר מכן בחר בגודל המותאם אישית.
8. בחר בהגדרות הדפסה אחרות כרצונך ולחץ על **Print** לתחילת ההדפסה.

## הגדרת גדלים מותאמים אישית (Mac OS X)

1. טען נייר במגש. לקבלת מידע נוסף, ראה טעינת חומרי הדפסה.
2. מהתפריט **File** ביישום התוכנה, לחץ על **Page Setup**, ולאחר מכן ודא כי המדפסת שבה ברצונך להשתמש נבחרה מהתפריט המוקפץ **Format For** - לחלופין - מהתפריט **File** ביישום התוכנה, לחץ על **Print**, ולאחר מכן ודא כי המדפסת שבה ברצונך להשתמש נבחרה.
3. בחר **Manage Custom Sizes** שבתפריט המוקפץ **Paper Size**.

---

 **הערה** אם אינך רואה אפשרויות, לחץ על משולש החשיפה הכחול שליד התפריט המוקפץ **Printer** או לחץ על **Show Details**.

4. לחץ על סימן החיבור + בצידו השמאלי של המסך, לחץ לחיצה כפולה על **Untitled** והקלד שם עבור הגודל החדש והמותאם אישית.
5. בתיבה **Width** ובתיבה **Height**, הקלד את הממדים ולאחר מכן הגדר שוליים אם ברצונך להתאים אותם אישית.
6. לחץ על **OK**.

## הדפסת מסמכים ללא שוליים

הדפסה ללא שוליים מאפשרת להדפיס עד הקצה של חומרי צילום מסוגים מסוימים במגוון גדלים סטנדרטיים עד 4 x 6 אינץ' (102 x 152 ס"מ).

---

 **הערה** אין באפשרותך להדפיס מסמך ללא שוליים אם סוג הנייר מוגדר לנייר רגיל.

**הערה** לפני הדפסת מסמך ללא שוליים, פתח את הקובץ בתוכנה והקצה את גודל התמונה. ודא שהגודל תואם לגודל חומר ההדפסה שעליו אתה מדפיס את התמונה.

**הערה** לא כל היישומים תומכים בהדפסה ללא שוליים.

---

פעל על-פי ההוראות עבור מערכת ההפעלה שלך.

- הדפסת מסמכים ללא שוליים (Windows)
- הדפסת מסמכים ללא שוליים (Mac OS X)



## הדפסת מסמכים ללא שוליים (Windows)

1. טען נייר במגש. לקבלת מידע נוסף, ראה טעינת חומרי הדפסה.
2. בתפריט **קובץ** ביישום התוכנה, לחץ על **הדפסה**.
3. בחר את המדפסת שאליה ברצונך להדפיס.
4. כדי לשנות הגדרות, לחץ על הלחצן שפותח את תיבת הדו-שיח **מאפיינים**. בהתאם ליישום התוכנה, שמו של לחצן זה יכול להיות **מאפיינים**, **אפשרויות**, **הגדרת מדפסת**, **מדפסת** או **העדפות**.
5. לחץ על הכרטיסייה **Features (מאפיינים)**.
6. ברשימה **Size (גודל)**, לחץ על **More (עוד)** ולאחר מכן בחר בגודל ללא שוליים הטעון במגש. אם ניתן להדפיס תמונה ללא שוליים על גודל נייר מסוים, נבחרת תיבת הסימון **Borderless (ללא שוליים)**.
7. ברשימה הנפתחת **Paper type (סוג הנייר)**, לחץ על **More (עוד)** ולאחר מכן בחר בסוג הנייר המתאים.



8. סמן את תיבת הסימון **Borderless (ללא שוליים)** אם עדיין לא סומנה.  
אם גודל הנייר וסוג הנייר להדפסה ללא שוליים אינם תואמים, תוכנת המדפסת תציג התראה ותאפשר בחירה בגודל או בסוג אחר.
9. לחץ על **אישור**, ולאחר מכן לחץ על **הדפסה** או על **אישור** כדי להתחיל בהדפסה.

### הדפסת מסמכים ללא שוליים (Mac OS X)

1. טען נייר במגש. לקבלת מידע נוסף, ראה טעינת חומרי הדפסה.
  2. בחר גודל נייר ללא שוליים:  
א. מתוך התפריט **File** ביישום התוכנה, לחץ על **Page Setup**.
- 
-  **הערה** אם אינך רואה את פריט התפריט **Page Setup**, עבור לשלב 3.
- ב. ודא שהמדפסת שבה ברצונך להשתמש נבחרה בתפריט המוקפץ **Format For**.
  - ג. בחר גודל נייר ללא שוליים זמין מהתפריט המוקפץ **Paper Size**, ולאחר מכן לחץ על **OK**.
  3. מתפריט **File** ביישום התוכנה שלך, לחץ על **Print**.
  4. ודא שהמדפסת שבה ברצונך להשתמש נבחרה.
  5. בחר בגודל הנייר המתאים מהתפריט המוקפץ **Paper Size** (אם זמין).
  6. לחץ על **Paper Type/Quality** מתוך התפריט המוקפץ, ולאחר מכן בחר את ההגדרות הבאות:
    - **סוג נייר**: סוג הנייר המתאים
    - **איכות**: **Best** או **Maximum dpi**
- 
-  **הערה** אם אינך רואה אפשרויות, לחץ על משולש החשיפה הכחול שליד התפריט המוקפץ **Printer** או לחץ על **Show Details**.
7. ודא כי תיבת הסימון **Print Borderless** נבחרה.
  8. אם יש צורך, לחץ על משולש החשיפה ליד **Color Options** ובחר באפשרויות **Photo Fix** המתאימות:
    - **Off**: אין החלת כווננים אוטומטיים על התמונה.
    - **Basic**: מיקוד התמונה באופן אוטומטי; כוונן חדות התמונה באופן מתון.
  9. בחר בהגדרות הדפסה אחרות כרצונך ולחץ על **Print** לתחילת ההדפסה.

## הדפסה משני הצדדים (הדפסה דו-צדדית)

באפשרותך להדפיס משני הצדדים באופן ידני באמצעות תוכנת המדפסת של Windows. באפשרותך להדפיס משני צידי גיליון באמצעות מחשב Macintosh על-ידי הדפסת העמודים האי-זוגיים תחילה, הפיכת הדפים, ולאחר מכן הדפסת העמודים הזוגיים.



- לביצוע הדפסה דו-צדדית (Windows)
- לביצוע הדפסה דו-צדדית (Mac OS X)

### לביצוע הדפסה דו-צדדית (Windows)

1. טען את חומר ההדפסה המתאים. ראה הנחיות בנוגע להדפסה דו-צדדית וטעינת חומרי הדפסה.
2. כאשר המסמך פתוח, בתפריט **קובץ**, לחץ על **הדפסה**, ולאחר מכן לחץ על **מאפיינים**.
3. לחץ על הכרטיסייה **מאפיינים**.
4. בחר באפשרות **באופן ידני** מהרשימה הנפתחת של הדפסה דו-צדדית.

5. כדי לשנות את גודלו של כל עמוד באופן אוטומטי כך שיתאים לפריסת המסמך על-גבי המסך, הקפד לבחור באפשרות **שימור הפריסה**. ביטול הסימון של אפשרות זו עלול לגרום למעברי עמוד בלתי רצויים.
6. בחר או נקה את תיבת הסימון **הפוך דפים מעלה** בהתאם לצורה שבה ברצונך לכרוך את המסמך. לקבלת דוגמאות, עיין באיורים שבמנהל ההתקן.
7. שנה את ההגדרות האחרות הרצויות ולחץ על **אישור**.
8. הדפס את המסמך.
9. לאחר שמודפס הצד הראשון של המסמך, פעל בהתאם להוראות שעל-גבי המסך וטען את הנייר מחדש במגש כדי להשלים את ההדפסה.
10. לאחר טעינת הנייר מחדש, לחץ על **המשך** בהוראות שעל-גבי המסך כדי להמשיך בעבודת ההדפסה.

### לביצוע הדפסה דו-צדדית (Mac OS X)

1. טען את חומר ההדפסה המתאים. לקבלת מידע נוסף, ראה הנחיות בנוגע להדפסה דו-צדדית וטעינת חומרי הדפסה.
  2. בחר גודל נייר:
  - א. מתוך התפריט **File** ביישום התוכנה, לחץ על **Page Setup**.
- 
-  **הערה** אם אינך רואה את פריט התפריט **Page Setup** (הגדרת עמוד), עבור לשלב 3.
- 
- ב. ודא שהמדפסת שבה ברצונך להשתמש נבחרה בתפריט המוקפץ **Format For**.
  - ג. בחר בגודל הנייר המתאים בתפריט המוקפץ **Paper Size**, ולאחר מכן לחץ על **OK**.
  3. מתפריט **File** ביישום התוכנה שלך, לחץ על **Print**.
  4. ודא שהמדפסת שבה ברצונך להשתמש נבחרה.
  5. בחר בגודל הנייר המתאים מהתפריט המוקפץ **Paper Size** (אם זמין).
  6. לחץ על התפריט המוקפץ **Paper Handling** (טיפול בנייר), בחר **Odd Only** (אי-זוגיים בלבד) בתפריט המוקפץ **Pages to Print** (עמודים להדפסה) ולאחר מכן לחץ על **Print** (הדפסה).
- 
-  **הערה** אם אינך רואה אפשרויות, לחץ על משולש החשיפה הכחול שליד התפריט המוקפץ **Printer** או לחץ על **Show Details**.
- 
7. הפוך את הנייר ולאחר מכן הדפס את העמודים הזוגיים.

באפשרותך להשתמש בלוח הבקרה של המדפסת כדי לסרוק מסמכים רגילים ומסמכי מקור נוספים ולשלוח אותם למגוון יעדים, כגון תיקייה במחשב. באפשרותך גם לסרוק מסמכי מקור אלה מהמחשב באמצעות תוכנת HP המצורפת למדפסת ובאמצעות תוכניות שתואמות ל-TWAIN או ל-WIA. באפשרותך להשתמש בתוכנת HP במחשב שברשותך כדי להמיר את הטקסט במסמכים שנסרקו לתבנית שניתן לבצע בה חיפוש, להעתיק, להדביק ולערוך.

 **הערה** פונקציות סריקה מסימות זמינות רק לאחר התקנת תוכנת HP.

**הערה** פונקציות הסריקה נתמכות באמצעות חיבור USB בלבד. פונקציות הסריקה אינן זמינות באמצעות חיבור Bluetooth.

**הערה** לקבלת איכות סריקה טובה יותר, השתמש בסריקה בצבע והימנע מסריקה בתנאי תאורה חזקה או של אור שמש ישיר.

סעיף זה כולל את הנושאים הבאים:

- [סריקת מסמך מקור](#)
- [סריקת מסמכים כטקסט שניתן לעריכה](#)

## סריקת מסמך מקור

 **הערה** המדפסת והמחשב שברשותך חייבים להיות מחוברים ומופעלים.

**הערה** אם אתה סורק מסמך מקור מלוח הבקרה של המדפסת או מהמחשב באמצעות תוכנת המדפסת של HP, תוכנת HP שצורפה למדפסת חייבת גם היא להיות מותקנת ומופעלת במחשב לפני הסריקה.

סעיף זה כולל את הנושאים הבאים:

- [סריקה למחשב](#)
- [סריקה להתקן זיכרון](#)

## סריקה למחשב

 **הערה** לפני סריקה למחשב, התקן את התוכנה של HP וודא שהמדפסת מחוברת למחשב באמצעות כבל USB.

**הערה** כדי לסרוק בעזרת היישום HP Scan או בעזרת תוכנה תואמת TWAIN, יש להתקין את התוכנה המלאה של HP.

### לסריקת מסמך מקור למחשב מלוח הבקרה של המדפסת

השתמש בשלבים אלה לסריקה מלוח הבקרה.

1. הכנס את מסמך המקור לסורק. לקבלת מידע נוסף, ראה [טעינת מסמך מקור בסורק](#).
2. גע [בסריקה](#), ולאחר מכן בחר [סריקה למחשב](#).

 **הערה** אם אתה משתמש במחשב עם מערכת הפעלה Mac OS X, ודא שיצאת מיישום HP Scan לפני שתבצע סריקה מלוח הבקרה של המדפסת.

3. גע בסוג המסמך שברצונך לשמור.

4. גע בהתחל סריקה.

### לסריקת מסמך מקור מתוכנת המדפסת של HP

1. הכנס את מסמך המקור לסורק. לקבלת מידע נוסף, ראה טעינת מסמך מקור בסורק.

2. במחשב, פתח את תוכנת הסריקה של HP:

- **Windows**: משולחן העבודה במחשב, לחץ על **התחל**, בחר **תוכניות** או **כל התוכניות**, בחר את התיקייה של מדפסת HP שברשותך, בחר **HP Scan** ולאחר מכן בחר את קיצור הדרך הרצוי לסריקה.
- **Mac OS X**: לחץ לחיצה כפולה על הסמל של **HP Scan 3**. הסמל הזה ממוקם בתיקייה **Hewlett-Packard Applications** אשר בתיקייה **Applications** (יישומים) ברמה העליונה של הכונן הקשיח.

 **עצה** כדי לסרוק ולשלוח מסמכים כקבצים מצורפים בדואר אלקטרוני במחשב עם מערכת הפעלה Windows, בחר **צרך לדואר אלקטרוני** מהרשימה **קיצורי דרך לסריקה**, ולאחר מכן פעל בהתאם להוראות שעל-גבי המסך. בנוסף, ודא כי כבר הגדרת חשבון דואר אלקטרוני חוקי.

3. לחץ על **Scan** כדי להתחיל בסריקה.

 **הערה** לקבלת מידע נוסף, עיין בעזרה המקוונת המצורפת לתוכנת הסריקה.

**הערה** באפשרותך להשתמש בתוכנת HP כדי לסרוק מסמכים ולהופכם לטקסט הניתן לעריכה. בתבנית הזאת ניתן לחפש, להעתיק ולהדביק וניתן גם לבצע שינויים בגוף הטקסט. השתמש בתבנית הזאת על מנת לערוך מכתבים, קטעי עיתון ומסמכים רבים אחרים. לקבלת מידע נוסף, ראה סריקת מסמכים כטקסט שניתן לעריכה.

## סריקה להתקן זיכרון

 **הערה** כדי לסרוק להתקן זיכרון, אין צורך להתקין את התוכנה של HP או לחבר את המדפסת למחשב.

### לסריקת מסמך מקור להתקן זיכרון מלוח הבקרה של המדפסת

בצע את השלבים הבאים לסריקת מסמך מקור להתקן זיכרון.

1. טען את מסמך המקור בסורק כשהצד המודפס פונה כלפי מטה. לקבלת מידע נוסף, ראה טעינת מסמך מקור בסורק.
2. הכנס התקן זיכרון. לקבלת מידע נוסף, ראה הכנסת התקן זיכרון.
3. גע בסריקה, ולאחר מכן גע בכרטיס **זיכרון** או **כונן USB**.
4. גע בסוג **מסמך** כדי לבחור את סוג המסמך שברצונך לשמור. בצע שינויים באפשרויות הסריקה במקרה הצורך.
5. גע ברזולוציה אם ברצונך לשנות את איכות הפלט. גע בהתחל סריקה.

## סריקת מסמכים כטקסט שניתן לעריכה

בעת סריקת מסמכים, באפשרותך להשתמש בתוכנת HP כדי לסרוק את המסמכים לתבנית שניתן לערוך בה חיפוש, להעתיק, להדביק ולערוך. הדבר מאפשר לך לערוך מכתבים, קטעי עיתון ומסמכים רבים אחרים.

סעיף זה כולל את הנושאים הבאים:

- סריקת מסמכים כטקסט ניתן לעריכה
- הנחיות לסריקה של מסמכים כטקסט הניתן לעריכה

## סריקת מסמכים כטקסט ניתן לעריכה

בעת סריקה של מסמכים כטקסט לעריכה, פעל על-פי ההנחיות שלהלן.

פעל על-פי ההוראות הדרושות עבור מערכת ההפעלה שלך.

### Windows

1. טען את מסמך המקור בסורק כשהצד המודפס פונה כלפי מטה. לקבלת מידע נוסף, ראה טעינת מסמך מקור בסורק.
2. משולחן עבודה במחשב, לחץ על הכרטיסייה **התחל**, בחר **תוכניות** או **כל התוכניות**, בחר את התיקייה של מדפסת HP ולאחר מכן בחר **סריקה של HP**.
3. בחר את סוג הטקסט הניתן לעריכה שברצונך להשתמש בו בסריקה:

ברצוני...	בצע שלבים אלה
לחלץ רק את הטקסט, ללא העיצוב של המסמך המקורי	בחר בקיצור הדרך <b>שמור כטקסט הניתן לעריכה</b> מתוך הרשימה, ולאחר מכן בחר <b>קובץ טקסט (*.txt)</b> מתוך התפריט הנפתח <b>סוג הקובץ</b> .
לחלץ את הטקסט יחד עם חלק מהעיצוב של המסמך המקורי	בחר בקיצור הדרך <b>שמור כטקסט הניתן לעריכה</b> מתוך הרשימה, ולאחר מכן בחר <b>קובץ טקסט עשיר (*.rtf)</b> מתוך התפריט הנפתח <b>סוג הקובץ</b> . או בחר בקיצור הדרך <b>שמור כ-PDF (ניתן לחיפוש)</b> מתוך הרשימה, ולאחר מכן בחר <b>PDF עם אפשרות חיפוש (*pdf)</b> מתוך התפריט הנפתח <b>סוג הקובץ</b> .

4. כדי להתחיל בסריקה, לחץ על **סריקה** ופעל על-פי ההוראות שעל המסך.

### Mac OS X

1. טען את מסמך המקור בסורק כשהצד המודפס פונה כלפי מטה. לקבלת מידע נוסף, ראה טעינת מסמך מקור בסורק.
2. לחץ לחיצה כפולה על הסמל של HP Scan 3. הסמל הזה ממוקם בתיקייה **Hewlett-Packard Applications** (יישומים) ברמה העליונה של הכונן הקשיח.
3. מתוך התפריט **HP Scan**, לחץ על **Preferences**.
4. בחר באפשרות **Documents** מתוך התפריט המוקפץ **Presets**.
5. לחץ על **Scan** כדי להתחיל בסריקה.
6. בסיום הסריקה, לחץ על הלחצן **Save** בסרגל הכלים של HP Scan.
7. בחר את סוג הטקסט הניתן לעריכה שברצונך להשתמש בו בסריקה:

ברצוני...	בצע שלבים אלה
לחלץ רק את הטקסט, ללא העיצוב של המסמך המקורי	בחר באפשרות <b>TXT</b> בתפריט המוקפץ <b>Format</b> . לחלץ את הטקסט יחד עם חלק מהעיצוב של המסמך המקורי

בחר <b>RTF</b> או <b>PDF-Searchable</b> מתוך התפריט המוקפץ <b>Format</b> .	לחלץ את הטקסט יחד עם חלק מהעיבוד של המסמך המקורי
--	--

## 8. לחץ על **Save**.

### הנחיות לסריקה של מסמכים כטקסט הניתן לעריכה

כדי לוודא שבאפשרות התוכנה להמיר את המסמכים בהצלחה, בצע את הפעולות הבאות:

- **ודא שמשטח הזכוכית של הסורק נקי.**  
בעת סריקת המסמך במדפסת, כתמים או אבק על-גבי משטח הזכוכית של הסורק עלולים להיסרק גם כן ולמנוע המרה של המסמך לטקסט הניתן לעריכה בתוכנה.
- **ודא שהמסמך טעון כהלכה.**  
בעת סריקת מסמכים כטקסט הניתן לעריכה, יש לטעון את מסמך המקור כשחלקו העליון קדימה והוא פונה כלפי מעלה.  
כמו כן, ודא שהמסמך אינו עקום. לקבלת מידע נוסף, ראה טעינת מסמך מקור בסורק.
- **ודא שהטקסט במסמך ברור.**  
כדי שהמרת המסמך לטקסט הניתן לעריכה תצליח, על מסמך המקור להיות ברור ובאיכות גבוהה. התנאים הבאים עלולים למנוע המרה מוצלחת של המסמך:
  - הטקסט במסמך המקור חלש או מעוות.
  - הטקסט קטן מדי.
  - מבנה המסמך מורכב מדי.
  - הטקסט צפוף מדי. לדוגמה, אם הטקסט שהתוכנה ממירה מכיל תווים חסרים או מחוברים, האותיות "רו" עלולות להופיע כ"ח".
  - הטקסט נמצא על רקע צבעוני. רקע צבעוני עשוי לגרום לתמונות ברקע הקדמי להתמזג יותר מדי.
- **בחר את הפרופיל הנכון.**  
ודא שאתה בוחר קיצור דרך או תחנה קבועה שמאפשרים סריקה כטקסט הניתן לעריכה. האפשרויות האלו משתמשות בהגדרות הסריקה על מנת למטב את האיכות של סריקת ה-OCR שלך. ב-Windows, השתמש בקיצורי הדרך **(Editable Text (OCR)** (טקסט ניתן לעריכה (OCR)) או **Save as PDF** (שמור כקובץ PDF). ב-Mac OS X, השתמש בתחנה הקבועה **Documents**.
- **שמור את הקובץ שלך בתבנית הנכונה.**  
אם ברצונך לחלץ מהמסמך רק טקסט, ללא העיבוד של המסמך המקורי, בחר תבנית טקסט רגיל (כגון **Text (.txt)** (טקסט (.txt)) או **TEXT**). אם ברצונך לחלץ מהמסמך את הטקסט וגם חלק מהעיבוד של המסמך המקורי, בחר תבנית טקסט עשיר (כגון **Rich Text (.rtf)** (טקסט עשיר (.rtf)) או **RTF**), או תבנית של קובץ PDF ניתן לחיפוש **Searchable PDF (.pdf)** (קובץ PDF ניתן לחיפוש (.pdf)) או **(PDF-Searchable**).

# 4 העתקה

ניתן להפיק עותקים באיכות גבוהה בצבע ובשחור-לבן, על נייר ממגוון סוגים וגדלים.

 **הערה** לקבלת איכות העתקה טובה יותר, השתמש בהעתקה בצבע והימנע מהעתקה בתנאי תאורה חזקה או של אור שמש ישיר.

סעיף זה כולל את הנושאים הבאים:

- העתקת מסמכים
- שינוי הגדרות העתקה

## העתקת מסמכים

באפשרותך ליצור עותקים איכותיים מלוח הבקרה של המדפסת.

### להעתקת מסמכים

1. ודא שטענת נייר במגש ההזנה.
2. הכנס את מסמך המקור לסורק. לקבלת מידע נוסף, ראה טעינת מסמך מקור בסורק.
3. גע בהעתקה.
4. גע בחץ שמאלה ובחץ ימינה כדי לבחור את מספר העותקים.
5. גע בהגדרות כדי לשנות את הגדרות ההעתקה. לקבלת מידע נוסף, ראה שינוי הגדרות העתקה.
6. כדי להתחיל בעבודת ההעתקה, גע באחד מהפריטים הבאים:
  - **Start Black** (התחל עבודה בשחור): לבחירת עבודת העתקה בשחור-לבן.
  - **Start Color** (התחל עבודה בצבע): לבחירת עבודת העתקה בצבע.

 **הערה** אם מסמך המקור הוא בצבע, בחירת הפונקציה **שחור** תפיק עותק בשחור-לבן של מסמך המקור הצבעוני, ואילו בחירת הפונקציה **צבע** תפיק עותק בצבע מלא של מסמך המקור הצבעוני.

## שינוי הגדרות העתקה

באפשרותך להתאים אישית עבודות העתקה באמצעות הגדרות שונות הזמינות בלוח הבקרה של המדפסת, לרבות ההגדרות הבאות:

- גודל נייר העתקה
- סוג נייר העתקה
- שינוי גודל עותקים
- איכות העתקה
- הגדרות בהיר יותר/כהה יותר
- הגדרה בתור ברירות מחדל חדשות - לאחר ביצוע שינויים בהגדרות, גע באפשרות זו כדי לקבוע את ההגדרות כברירת מחדל עבור כל העותקים.

באפשרותך להשתמש בהגדרות אלה עבור עבודות העתקה יחידות או לשמור את ההגדרות כך שישמשו כברירת המחדל בעבודות העתידיות.

#### **לשינוי הגדרות העתקה עבור עבודה יחידה**

1. גע בהעתקה ולאחר מכן גע בהגדרות.
2. בחר את הגדרות פונקציית ההעתקה שברצונך לשנות.
3. גע בהתחל עבודה בשחור או התחל עבודה בצבע.

#### **לשמירת ההגדרות הנוכחיות כברירת מחדל עבור עבודות עתידיות**

1. גע בהעתקה ולאחר מכן גע בהגדרות.
2. בצע שינויים כלשהם בהגדרות פונקציית ההעתקה, ולאחר מכן גע בהגדרה בתור ברירות מחדל חדשות.
3. גע בכן.



## עבודה עם מחסניות הדפסה

סעיף זה כולל את הנושאים הבאים:



- מידע אודות מחסניות הדיו
- בדיקת מפלסי הדיו המשוערים
- טיפול במחסניות הדיו
- החלפת מחסניות הדיו
- הדפסה עם מחסנית דיו אחת
- אחסון חומרי הדפסה מתכלים
- תחזוקה של מחסניות דיו

### מידע אודות מחסניות הדיו

העצות הבאות יסייעו לך בתחזוקת מחסניות הדיו ויבטיחו איכות הדפסה עקבית.

- אם עליך להחליף מחסנית דיו, המתן עד שתהיה ברשותך מחסנית הדיו החדשה להתקנה, לפני שתסיר את המחסנית הישנה.

⚠ **התראה** אל תשאיר את מחסנית הדיו שלא נעשה בהן שימוש מחוץ למוצר למשך זמן רב. פעולה זו עלולה לפגוע במחסנית הדיו.

- אחסן את כל מחסניות הדיו במארז המקורי האטום עד לרגע השימוש.
  - כבה את המדפסת על-ידי לחיצה על לחצן  (הפעלה) שבמוצר. המתן עד שתיכבה נורית ההפעלה לפני ניתוק כבל המתח או כיבוי מפצל. אם כיבית את המדפסת שלא כהלכה, מחסנית ההדפסה עלולה שלא לחזור למיקומה הנכון ובכך לגרום לבעיות במחסניות הדיו ובאיכות ההדפסה. לקבלת מידע נוסף, ראה כיבוי המדפסת.
  - אחסן את מחסניות הדיו בטמפרטורת החדר ( $15^{\circ}$  עד  $35^{\circ}$  צלזיוס או  $59^{\circ}$  עד  $95^{\circ}$  פרנהייט).
  - אין צורך להחליף את המחסניות עד שאיכות ההדפסה הופכת לבלתי סבירה, אך מחסנית הדפסה מרוקנת אחת או יותר עלולות לפגוע באיכות ההדפסה באופן משמעותי. פתרונות אפשריים לבעיה הם בדיקת מפלסי הדיו המשוערים שנותרו במחסניות וניקוי מחסניות הדיו. ניקוי מחסניות הדיו צורך דיו. לקבלת מידע נוסף, ראה תחזוקה מתקדמת למחסנית הדיו.
  - נקה את מחסניות הדיו רק בעת הצורך. ניקוי שלא לצורך מבזבז דיו ומקצר את חיי המחסניות.
  - יש לטפל במחסניות הדיו בזהירות. הפלה, טלטול או טיפול לקוי במחסניות הדפסה במהלך התקנתן, עלול לגרום לבעיות הדפסה.
  - אם אתה משנע את המוצר, כדי למנוע נזילת דיו מגררת ההדפסה או נזק אחר שעלול להיגרם למוצר, פעל לפי ההוראות הבאות:
- ודא שאתה מכבה את המוצר באמצעות לחיצה על הלחצן  (כיבוי/הפעלה).
  - על גררת ההדפסה לחזור לעמדת המוצא שלה בצד הימני בתחנת השירות.
  - הקפד להשאיר את מחסניות הדיו מותקנות.

### נושאים קשורים

בדיקת מפלסי הדיו המשוערים

## בדיקת מפלסי הדיו המשוערים

באפשרותך לבדוק את מפלסי הדיו המשוערים באמצעות Toolbox (ארגז כלים) (Windows), תוכנית השירות HP Utility (Mac OS X) או התוכנה Toolbox (ארגז כלים) למחשבי כף-יד. לקבלת מידע על השימוש בכלים אלה, ראה כלי ניהול המדפסת. כמו כן, באפשרותך להדפיס את דף Printer Status (סטטוס המדפסת) להצגת מידע זה (עיין בסעיף הכרת דפי המידע של המדפסת).

**הערה** התראות ומחווונים של מפלסי הדיו מספקים הערכות למטרות תכנון בלבד. כאשר מתקבלת התראה על מפלס דיו נמוך, שקול להחזיק מחסנית הדפסה חלופית בהישג יד כדי להימנע מעיכובים אפשריים בהדפסה. אין צורך להחליף את המחסניות כל עוד איכות ההדפסה הינה משביעת רצון.

**הערה** אם התקנת מחסנית שמולאה מחדש או יוצרה מחדש, או אם נעשה שימוש במחסנית במדפסת אחרת, מחוון מפלס הדיו עלול להיות לא מדויק או לא זמין.

**הערה** נעשה שימוש בדיו מהמחסניות במהלך תהליך ההדפסה במספר דרכים, לרבות בתהליך האתחול, המכין את המוצר, ואת המחסניות להדפסה, ובתחזוקת ראשי ההדפסה, השומרת שחרירי ההדפסה יהיו נקיים ושהדיו יזרום באופן חלק. בנוסף, נותרות במחסנית שאריות של דיו לאחר השימוש בה. לקבלת מידע נוסף, בקר בכתובת [www.hp.com/go/inkusage](http://www.hp.com/go/inkusage).

## טיפול במחסניות הדיו

לפני שתנקה או תחליף מחסנית דיו, עליך לזהות את שמות החלקים ולדעת כיצד לטפל במחסניות.

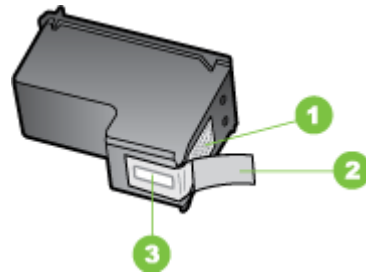

1	מגעים בצבע נחושת
2	סרט פלסטי עם לשונית משיכה ורודה (יש להסיר לפני ההתקנה)
3	חרירי דיו מתחת לסרט

אחוז בצדי הפלסטיק השחורים של מחסניות הדיו, כאשר התוויות בצד העליון. אל תיגע במגעים בצבע נחושת או בחרירי הדיו.



**הערה** טפל במחסניות הדיו בזהירות. הפלה או ניעור של מחסניות עלולים לגרום לתקלות נקודתיות בהדפסה ואף לנזק לצמיתות.

## החלפת מחסניות הדיו

באפשרותך לבדוק את מפלסי הדיו המשוערים באמצעות Toolbox (ארגז כלים) (Windows), תוכנית השירות HP Utility (Mac OS) או התוכנה Toolbox (ארגז כלים) למחשבי כף-יד (Microsoft Windows Mobile). לקבלת מידע על השימוש בכלים אלה, ראה כלי ניהול מדפסת. כמו כן, באפשרותך להדפיס את דף אבחון הבדיקה העצמית כדי להציג מידע זה (ראה הכרת דפי המידע של המדפסת).

**הערה** מפלסי הדיו המוצגים הם משוערים בלבד. נפחי הדיו בפועל עשויים להשתנות. לאחר הוצאת המחסנית מאריזתה, התקן אותה מיד. אין להוציא את המחסנית מתוך המדפסת לפרקי זמן ארוכים.

כדי לברר אילו מחסניות דיו מתאימות למדפסת, ראה חומרים מתכלים.

**התראה** כדי למנוע סתימות, כשל בדיו וליקויים במגעים החשמליים, אין לגעת בחרירי הדיו או במגעי הנחושת של מחסנית הדיו ואין להסיר את פסי הנחושת.

### להחלפת מחסניות הדיו

פעל לפי ההוראות הבאות להחלפת מחסנית דיו.

1. הוצא את מחסנית הדיו החדשה מאריזתה ולאחר מכן משוך את הלשונית הצבעונית כדי להסיר את הסרט המגן מהמחסנית.

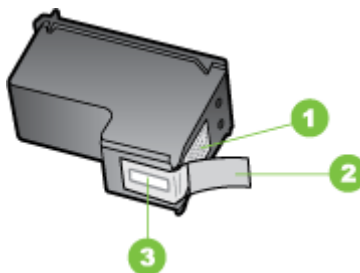

1	מגעים בצבע נחושת
2	סרט פלסטי עם לשונית משיכה ורודה (יש להסיר לפני ההתקנה)
3	חרירי דיו מתחת לסרט

2. כאשר המדפסת מופעלת, פתח את דלת הגישה למחסניות הדיו. המתן עד שהגררה תיעצר. פעולה זו אורכת מספר שניות בלבד.

**התראה** המתן עד שגררת מחסנית הדיו תיעצר לפני הסרה או התקנה של מחסנית דיו.

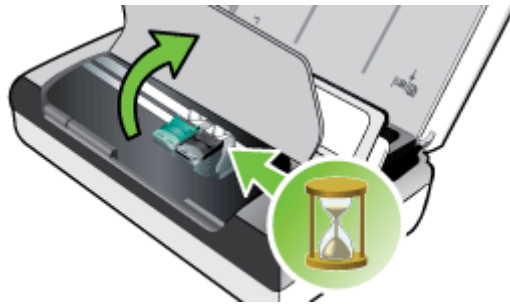

3. הרם את תפס מחסנית הדיו כדי לפתוח אותו והסר בעדינות את מחסנית הדיו מתוך תא התושבת שלה.

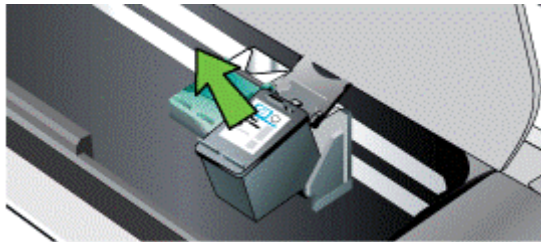

4. הכנס את מחסנית הדיו החדשה לתא התושבת שלה באותה זווית שבה הסרת את מחסנית הדיו הישנה. בדוק שהסמל על-גבי התפס זהה לסמל על-גבי מחסנית הדיו כדי לוודא שאתה מכניס את מחסנית הדיו הנכונה.



5. סגור את תפס מחסנית הדיו. אם המחסנית הוכנסה כהלכה, סגירת התפס בעדינות תדחוף את המחסנית לתוך תא התושבת שלה. לחץ על התפס כדי לוודא שהוא במצב שטוח מעל המחסנית.



6. סגור את דלת הגישה למחשניות.  
7. המתן עד שהגררה תשלים את אתחול מחשנית הדיו לפני השימוש במדפסת.

 **הערה** אין לפתוח את דלת הגישה למחשניות עד להשלמת האתחול של מחשנית הדיו.

## הדפסה עם מחשנית דיו אחת

אם הדיו באחת ממחשניות הדיו אוזל לפני שבאפשרותך להחליף את המחשנית, עדיין ניתן להדפיס עם מחשנית דיו אחת.

מחשנית ריקה	מחשניות בשימוש	פלט
שחור	מדפיס רק עם מחשנית הדיו בשלושה צבעים	צבע וגוני אפור
שלושה צבעים	מדפיס רק עם מחשנית הדיו השחור או מחשנית הדיו להדפסת צילומים	כל המסמכים יודפסו בגוני אפור
צילום	מדפיס רק עם מחשנית הדיו בשלושה צבעים	צבע וגוני אפור

 **הערה** הדפסה עם מחשנית דיו אחת עשויה להיות איטית יותר, ועלולה להיות לה השפעה על איכות ההדפסה. מומלץ להדפיס עם שתי מחשניות הדיו. להדפסה ללא שוליים, יש להתקין את מחשנית הדיו בשלושה צבעים.

## אחסון חומרי הדפסה מתכלים

סעיף זה כולל את הנושאים הבאים:

- [אחסון מחשניות דיו](#)

### אחסון מחשניות דיו

יש לאחסן מחשנית דיו במיכל אטום כאשר חרירי הדיו פונים כלפי מעלה.

## תחזוקה של מחשניות דיו

סעיף זה כולל את הנושאים הבאים:

- [יישור מחשניות הדיו](#)
- [כיוול צבעים](#)
- [ניקוי מחשניות הדיו](#)

### יישור מחשניות הדיו

בכל התקנה של מחשנית דיו חדשה, יש ליישר את מחשניות הדיו לקבלת איכות ההדפסה הטובה ביותר. אם מראה ההדפסים מגורען, מכיל נקודות אקראיות או קצוות משוננים, או אם דיו זולג לתוך צבע אחר, באפשרותך ליישר אותן מחדש בעזרת ה-Toolbox (ארגז כלים) או תוכנית השירות HP (Mac OS) Utility. לקבלת מידע על השימוש בכלים אלה, ראה [כלי ניהול מדפסת](#).

---

**הערה**  טען במגש ההזנה נייר רגיל לפני יישור מחסניות הדיו. דף יישור יודפס במהלך תהליך היישור.

---

- **לוח הבקרה של המדפסת:** גע בהחץ הימני  גע בהגדרה, גע בכלים, ולאחר מכן בחר **יישור מחסניות הדיו**.
- **ארגז כלים (Windows):** פתח את 'ארגז כלים'. לקבלת מידע נוסף, ראה ארגז כלים (Windows). לחץ על הכרטיסייה **שירותי מדפסת** ולאחר מכן לחץ על **יישור מחסניות הדיו** ופעל לפי ההוראות שעל-גבי המסך.
- **תוכנית השירות HP Utility (Mac OS):** פתח את תוכנית השירות HP Utility. לקבלת מידע נוסף, ראה תוכנית השירות HP Utility (Mac OS X). לחץ על **Align** ופעל לפי ההוראות שעל-גבי המסך.

## כיוול צבעים

אם אינך מרוצה ממראה הצבעים, באפשרותך לכייל את הצבעים באופן ידני ולהבטיח את איכות ההדפסה הטובה ביותר.

---

**הערה**  כייל את הצבעים רק כאשר מחסנית הדיו בשלושה צבעים ומחסנית הדיו להדפסת צילומים מותקנת יחד. מחסנית הדיו להדפסת צילומים זמינה לרכישה כאביזר אופציונלי. לקבלת מידע נוסף, ראה חומרים מתכלים ואביזרים של HP.

**הערה** אם אתה משתמש ב-Windows Mobile, באפשרותך לכייל את הצבע באמצעות התוכנה Toolbox (ארגז כלים) למחשבי כף-יד. לקבלת מידע נוסף, ראה התוכנה Toolbox (ארגז כלים) למחשבי כף-יד (Microsoft Windows Mobile).

כיוול צבעים מאזן גווני צבעים בדפים מודפסים. כיוול הצבעים הכרחי רק כאשר:

- הצבעים המודפסים נוטים באופן ברור לצבע צהוב, ציאן או מגנטה.
- בגוונים האפורים מופיע גוון צבע אחר.
- מפלסי דיו נמוכים במחסניות הדיו עשויים גם לגרום להפקת צבעים לא נכונים.
- **ארגז כלים (Windows):** פתח את 'ארגז כלים'. לקבלת מידע נוסף, ראה ארגז כלים (Windows). לחץ על הכרטיסייה **שירותי מדפסת** ולאחר מכן לחץ על **כיוול צבעים** ופעל לפי ההוראות שעל-גבי המסך.
- **תוכנית השירות HP Utility (Mac OS):** פתח את תוכנית השירות HP Utility. לקבלת מידע נוסף, ראה תוכנית השירות HP Utility (Mac OS X). לחץ על **כיוול צבעים** ופעל על-פי ההוראות שעל-גבי המסך.

## ניקוי מחסניות הדיו

אם התווים מודפסים חלקית, או אם בהדפסים חסרים קווים או נקודות, ייתכן שיש צורך לנקות את מחסניות הדיו. אלה תסמינים של סתימה בחרירי הדיו, שעלולה לנבוע מחשיפה ממושכת לאוויר.

---

**הערה**  לפני שתנקה את מחסניות הדיו, ודא שמפלסי הדיו במחסניות הדיו אינם נמוכים ושהמחסניות אינן ריקות. מפלסי דיו נמוכים עלולים לגרום להדפסה חלקית של תווים ולקווים או נקודות חסרים בהדפסים. באפשרותך לבדוק את מפלס הדיו במחסניות הדיו מתוך לוח הבקרה של המדפסת, הכרטיסייה Printer Status (מצב מדפסת) ב-Toolbox (ארגז כלים) (Windows), בתוכנית השירות HP Utility (Mac OS) או בתוכנה Toolbox (ארגז כלים) למחשבי כף-יד. לקבלת מידע נוסף, ראה עבודה עם מחסניות הדפסה.

---

סעיף זה כולל את הנושאים הבאים:

- לניקוי מחסניות דיו באופן אוטומטי
- לניקוי מחסניות דיו באופן ידני

### לניקוי מחסניות דיו באופן אוטומטי

 **הערה** נקה את מחסניות הדיו רק כאשר איכות ההדפסה ירודה. במהלך הניקוי נעשה שימוש בדיו, פעולה המקצרת את חיי מחסניות הדיו. ישנן שלוש רמות של ניקוי. לאחר סיום רמה אחת של ניקוי, בצע את הרמה הבאה של ניקוי רק אם התוצאות אינן משביעות רצון.

### לוח הבקרה

1. גע בחץ ימינה  ולאחר מכן גע בהגדרה.
2. גע בכללים ולאחר מכן גע בניקוי מחסניות דיו.
3. בצע את ההוראות המופיעות על-גבי המסך.

### ארגז כלים (Windows)

1. פתח את 'ארגז כלים'. לקבלת מידע נוסף, ראה ארגז כלים (Windows).
2. לחץ על הכרטיסייה **שירותים**, לחץ על **ניקוי מחסניות הדיו** ופעל לפי ההוראות שעל-גבי המסך.

### תוכנית השירות HP Utility (Mac OS X)

1. פתח את תוכנית השירות HP Utility. לקבלת מידע נוסף, ראה תוכנית השירות HP Utility (Mac OS X).
2. לחץ על **Clean** ופעל לפי ההוראות שעל-גבי המסך.

### לניקוי מחסניות דיו באופן ידני

מגע לקוי בין מחסניות הדיו לבין התושבות של מחסניות הדיו עלול לגרום להופעת הודעות שגיאה וכן להשפיע על איכות ההדפסה. אם הדבר קורה, נסה לנקות את המגעים החשמליים של מחסניות הדיו ושל תושבות מחסניות הדיו.

 **הערה** לפני שתנקה את מחסניות הדיו באופן ידני, הסר את המחסניות והכנס אותן מחדש כדי לוודא שהן מוכנסות כראוי.

1. הפעל את ההתקן ופתח את מכסה הגישה הקדמי.  
גרת ההדפסה נעה למרכז המדפסת.
2. המתן עד שמחסנית ההדפסה תהיה דוממת ושקטה ולאחר מכן הוצא את כבל המתח מגב ההתקן.
3. הרם את תפס מחסנית הדיו כדי לפתוח אותו והסר בעדינות את מחסנית הדיו מתוך תא התושבת שלה.
4. בדוק את מגעי מחסנית הדיו וראה אם ישנם הצטברויות דיו ולכלוך.
5. טבול ספוג ניקוי נקי מגומי מוקצף או בד נטול מוך במים מזוקקים וסחט היטב כדי להסיר מים עודפים.
6. אחוז במחסנית בצדיה.

7. נקה רק את המגעים בצבע נחושת. אפשר למחסניות הדיו להתייבש למשך כעשר דקות.

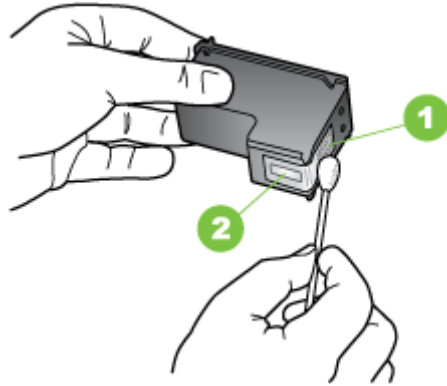

1	מגעים בצבע נחושת
2	חרירי דיו (אל תנקה)

8. הכנס את מחסנית הדיו לתא התושבת שלה באותה זווית שבה הסרת את מחסנית הדיו הישנה.
9. סגור את תפס מחסנית הדיו. אם המחסנית הוכנסה כהלכה, סגירת התפס בעדינות תדחוף את המחסנית לתוך תא התושבת שלה. לחץ על התפס כדי לוודא שהוא במצב שטוח מעל המחסנית.
10. חזור במידת הצורך עבור מחסניות הדיו הנותרות.
11. סגור את מכסה הגישה הקדמי וחבר את כבל המתח לגב ההתקן.
12. המתן עד שהגררה תשלים את אתחול מחסנית הדיו ותחזור אל מיקומה ההתחלתי בצד שמאל של המדפסת לפני השימוש במדפסת.

---

 **הערה** אין לפתוח את מכסה הגישה הקדמי עד להשלמת האתחול של מחסנית הדיו.

---

13. יישר את מחסניות הדיו. לקבלת מידע נוסף, ראה יישור מחסניות הדיו.



# 6 פתרון בעיות

סעיף זה כולל את הנושאים הבאים:

- [התמיכה של HP](#)
- [עצות ומשאבים לפתרון בעיות כללי](#)
- [פתרון בעיות הדפסה](#)
- [איכות הדפסה ירודה והדפסים לא צפויים](#)
- [תחזוקה מתקדמת למחסנית הדיו](#)
- [פתרון בעיות בהזנת הנייר](#)
- [פתרון בעיות העתקה](#)
- [פתרון בעיות בסריקה](#)
- [פתרון בעיות התקנה](#)
- [בעיות בהגדרת תקשורת Bluetooth](#)
- [הכרת דפי המידע של המדפסת](#)
- [שחרור חסימות](#)

## התמיכה של HP

**אם נתקלת בבעיה, בצע את הפעולות הבאות**

1. עיין בתיעוד המצורף למדפסת.
2. בקר באתר התמיכה המקוונת של HP בכתובת [www.hp.com/support](http://www.hp.com/support). התמיכה המקוונת של HP זמינה לכל לקוחות HP. זהו המקור המהיר ביותר לקבלת מידע מעודכן על המדפסת ולקבלת סיוע ממומחים והוא כולל את המאפיינים הבאים:
  - גישה מהירה למומחי תמיכה מקוונת
  - עדכוני תוכנה ומנהלי התקן עבור המדפסת של HP
  - מידע חשוב בדבר פתרון בעיות נפוצות
  - עדכוני מדפסת מקדימיים, התראות תמיכה וחדשות של HP זמינים עם הרישום של מדפסת HP שברשותך
3. לקבלת מידע נוסף, ראה [קבלת תמיכה באמצעים אלקטרוניים](#). פנה לתמיכה של HP. אפשרויות התמיכה והזמינות משתנות בהתאם למדפסת, למדינה/אזור ולשפה. לקבלת מידע נוסף, ראה [תמיכה טלפונית של HP](#).

### קבלת תמיכה באמצעים אלקטרוניים

- לקבלת מידע אודות תמיכה ואחריות, בקר באתר האינטרנט של HP בכתובת [www.hp.com/support](http://www.hp.com/support). אם תתבקש לעשות זאת, בחר במדינה/אזור שלך ולאחר מכן לחץ על **פניה ל-HP** לקבלת מידע אודות פניה לקבלת תמיכה טכנית.
- כמו כן, אתר זה מציע מידע אודות תמיכה טכנית, מנהלי התקן, חומרים מתכלים, הזמנה ואפשרויות נוספות כגון:
- גישה לדפי תמיכה מקוונים
  - שליחת הודעות דואר אלקטרוני ל-HP לקבלת תשובות לשאלות שלך.
  - חיבור לטכנאי של HP באמצעות צ'אט מקוון.
  - חיפוש עדכוני תוכנה של HP.

תוכל לקבל תמיכה גם מתוכנת HP המסופקת עם המחשב. לקבלת מידע נוסף, ראה כלי ניהול מדפסת. אפשרויות התמיכה והזמינות משתנות בהתאם למדפסת, למדינה/אזור ולשפה.

## תמיכה טלפונית של HP

מספרי הטלפון לתמיכה והעלויות המשויות המפורטים כאן נכונים לזמן הפרסום וחלים רק על שיחות המתבצעות מטלפון קווי. ייתכן שיחולו תעריפים אחרים על טלפונים ניידים. כדי לקבל את רשימת מספרי התמיכה הטלפונית העדכנית ביותר של HP ומידע לגבי עלויות השיחה, בקר בכתובת [www.hp.com/support](http://www.hp.com/support). במהלך תקופת האחריות, באפשרותך לקבל סיוע ממרכז שירות הקוחות של HP.

---

**הערה**  HP אינה מספקת תמיכה טלפונית להדפסה במערכת Linux. כל התמיכה מסופקת באופן מקוון באתר הבא: <https://launchpad.net/hplip>. לחץ על **Ask a question** (שאל שאלה) כדי להתחיל בתהליך התמיכה.

אתר האינטרנט HPLIP אינו מספק תמיכה עבור Windows או Mac OS X. אם אתה משתמש במערכות הפעלה אלה, בקר בכתובת [www.hp.com/support](http://www.hp.com/support).

---

סעיף זה כולל את הנושאים הבאים:

- [לפני הפנייה למרכז](#)
- [תקופת התמיכה הטלפונית](#)
- [מספרי טלפון לתמיכה](#)
- [בתום תקופת התמיכה הטלפונית](#)

### לפני הפנייה למרכז

התקשר לתמיכה של HP כאשר אתה נמצא מול המחשב וה-All-in-One של HP. הכן מראש את הפרטים הבאים:

- מספר דגם (לקבלת מידע נוסף, ראה איתור מספר הדגם של המדפסת)
- מספר סידורי (נמצא בגב או בתחתית המדפסת)
- הודעות המופיעות כאשר הבעיה מתרחשת
- תשובות לשאלות הבאות:
  - האם התקלה אירעה בעבר?
  - האם תוכל לשחזר אותה?
  - האם הוספת פריטי חומרה או תוכנה חדשים למחשב, סמוך למועד שבו התחילה התקלה?
  - האם התרחש משהו נוסף לפני התקלה (כגון סופת רעמים או הזזה של המדפסת)?

### תקופת התמיכה הטלפונית

שנה אחת של תמיכה טלפונית ניתנת בצפון אמריקה, אסיה והפסיפיק, ואמריקה הלטינית (לרבות מקסיקו).

### מספרי טלפון לתמיכה

במקומות רבים, חברת HP מעמידה לרשותך תמיכה טלפונית ללא תשלום בתקופת האחריות. עם זאת, חלק ממספרי התמיכה עשויים לגבות תשלום עבור השירות.

לקבלת הרישמה העדכנית ביותר של מספרי טלפון לתמיכה, בקר בכתובת [www.hp.com/support](http://www.hp.com/support).



[www.hp.com/support](http://www.hp.com/support)

Africa (English speaking)	(0027)112345872	Lietuva	+370 5 210 3333
Afrique (francophone)	0033 1 4993 9230	Jamaica	1-800-711-2884
الجزائر	021 672 280	日本	0120-96-1665
Algérie	021 67 22 80	الأردن	0800 222 47
Argentina (Buenos Aires)	54-11-4708-1600	한국	1588-3003
Argentina	0-800-555-5000	Luxembourg (Français)	900 40 006 0,15 €/min
Australia	1300 721 147	Luxemburg (Deutsch)	900 40 007 0,15 €/Min
Australia (out-of-warranty)	1902 910 910	Madagascar	262 262 51 21 21
Österreich	0820 874 417 doppelter Ortstarif	Magyarország	06 40 200 629 7,2 HUF/perc vezetékes telefonra
Белоруссия	(375) 17 328 4640	Malaysia	1800 88 8588
البحرين	172 12 049	Maurice	262 262 210 404
Belgie (Nederlands)	078 600 019 0,0546 euro/min piekuren 0,0273 euro/min daluren	México (Ciudad de México)	55-5256-9922
Belgique (Français)	078 600 020 0,0546 euro/min heures de pointe 0,0273 euro/min heures creuses	México	01-800-472-68368
България	0 700 1 0404	Maroc	0801 005 010
Hrvatska	0800 223213	Nederland	+31 0900 2020 165 0,10 €/min
Brasil (Sao Paulo)	55-11-4004-7751	New Zealand	0800 441 147
Brasil	0-800-709-7751	Nigeria	(01) 271 2320
Canada	1-(800)-474-6836 (1-800 hp invent)	Norge	815 62 070 starter på 0,59 Kr per min., deretter 0,39 Kr per min. Fra mobiltelefon gjelder mobiltelefonfaktiser.
Central America & The Caribbean	<a href="http://www.hp.com/la/soporte">www.hp.com/la/soporte</a>	البحرين	24791773
Chile	800-360-999	Panamá	1-800-711-2884
中国	800-820-6616	Paraguay	009 800 54 1 0006
中国	400-885-6616	Perú	0-800-10111
Colombia (Bogotá)	571-606-9191	Philippines	2 867 3551
Colombia	01-8000-51-4746-8368	Polska	(22) 583 43 73 Koszt połączenia - z tel. stacjonarnego jak za 1 impuls wg taryfy operatora, - z tel. komórkowego wg taryfy operatora.
Costa Rica	0-800-011-1046	Portugal	808 201 492 Custo: 8 cêntimos no primeiro minuto e 3 cêntimos restantes minutos
Česká republika	420 810 222 222 1,53 CZN/min	Puerto Rico	1-877-232-0589
Danmark	70 20 28 45 Opkald: 0,145 (kr, pr, min.) Pr, min, man-der 08.00-19.30; 0,25 Pr, min, øvrige tidspunkter: 0,125	قطر	00974 - 44761936
Eesti	372 6813 823	República Dominicana	1-800-711-2884
Ecuador (Andinatel)	1-999-119 800-711-2884	La Réunion	0820 890 323
Ecuador (Pacifitel)	1-800-225-528 800-711-2884	România	0801 033 390 (021 204 7090) 0,029 pe minut
عمان	02 691 0602	Россия	800 500 9268
El Salvador	800-6160	السعودية	800 897 1415
España	902 010 059 Coste horario normal (de 8:00 a 20:00) 6,73 cts/min Coste horario reducido 4,03 cts/min Coste de establecimiento de llamada 8,33 cts	Singapore	+65 6272 5300
France	0969 320 435 Tarif local	Srbija	0700 301 301
Deutschland	069 29 993 434 0,14 €/Min aus dem deutschen Festnetz - bei Anrufen aus Mobilfunknetzen können andere Preise gelten	Slovenská republika	0850 111 256 miestna tarifa
Ελλάδα	801-11-75400 0,30 Ευρω/λεπτό	Slovenija	01 432 2001
Κύπρος	800 9 2654	South Africa (RSA)	0860 104 771 Calls at Local Rate
Guatemala	1-800-711-2884 (852) 2802 4098	Suomi	0203 667 67 0,0147€/min
香港特別行政區	1-800-425-7737	Sverige	0771-20 47 65 0,23 kr/min
India	91-80-28526900	Schweiz (Deutsch)	0848 672 672 8Rp/Min
Indonesia	+62 (21) 350 3408	Suisse (Français)	0848 672 672 0,08CHF/min
العراق	+971 4 224 9189	Svizzera	0848 672 672 0,08CHF/min
البحرين	+971 4 224 9189	臺灣	0800-010055 (免費)
إسرائيل	1890 923 902 Calls cost Cost 5,1 cent peak / 1,3 cent off-peak per minute	ไทย	+66 (2) 353 9000
1-700-503-048 (עלות שיחה מקומית) עלות קבוצה דוקט שיחה מקו טלפון ימי"ה 0,1127 ש"ח (0,59 לכל דקות), עלות דוקט שיחה מקו טלפון ימי"ה 0,176 ש"ח	801-1-75400 0,30 Ευρω/λεπτό	Trinidad & Tobago	1-800-711-2884
Italia	848 800 871 costo telefonico locale	Tunisie	23 927 000
Kazakhstan	+7 7172 978 177	Türkiye	0(212) 444 0307 Yerel numara: 444 0307 0.08 TL'de, yerel numara (İstanbul, Bursa, Ankara ve İzmir) ve 0,10 TL ulusal ücret
الكويت	(965) 6767 0099	Україна	38 (044) 230-51-06
Latvija	8000 80 12	الإمارات العربية المتحدة	600 54 47 47
لبنان	00961 1 217970	United Kingdom	0844 369 0369 0,50 £/min
		United States	1-(800)-474-6836
		Uruguay	0004-054-177
		Venezuela (Caracas)	58-212-278-8666
		Venezuela	0-800-474-68368
		Việt Nam	+84 88234530

## בתום תקופת התמיכה הטלפונית

בתום תקופת התמיכה הטלפונית, סיוע של HP זמין תמורת תשלום נוסף. כמו כן, ייתכן שעזרה תהיה זמינה באתר התמיכה המקוונת של HP בכתובת: [www.hp.com/support](http://www.hp.com/support). פנה לספק המקומי של HP או התקשר למספר התמיכה הטלפונית במדינה/אזור שלך כדי לברר מהן אפשרויות התמיכה.

## עצות ומשאבים לפתרון בעיות כללי

 **הערה** רבים מן השלבים שלהלן דורשים תוכנת HP. אם לא התקנת את התוכנה של HP, באפשרותך להתקינה באמצעות תקליטור התוכנה של HP המצורף למדפסת, או באמצעות הורדת התוכנה מאתר התמיכה של [www.hp.com/support](http://www.hp.com/support). HP

נסה את הפתרונות הבאים כאשר אתה מנסה לפתור בעיות הדפסה.

- לגבי חסימות נייר, ראה [שחרור חסימות](#).
- לגבי בעיות בהזנת הנייר, כגון הדפסה עקומה ומשיכת נייר, ראה [פתרון בעיות בהזנת הנייר](#).
- ודא שגורית ההפעלה דולקת ואינה מהבהבת. בעת הפעלת המדפסת בפעם הראשונה לאחר התקנת מחסניות הדיו, תהליך האתחול של המדפסת נמשך כדקה.
- אם כבל המתח מחובר, ודא שכבל המתח ושאר הכבלים פועלים ומחוברים למדפסת כהלכה. ודא שהמדפסת מחוברת היטב לשקע חשמל תקין המספק זרם חילופין (AC) וכי היא מופעלת. לקבלת דרישות המתח, ראה [דרישות חשמל](#).
- אם המדפסת משתמשת במתח סוללה, ודא שהסוללה טעונה. לקבלת מידע נוסף, ראה [טעינת הסוללה והשימוש בה](#).
- חומרי ההדפסה מוטענים בצורה נכונה במגש ההזנה ואין חסימת נייר במדפסת.
- כל סרטי האריזה וחומרי האריזה הוסרו.
- המדפסת מוגדרת כמדפסת הנוכחית או כמדפסת ברירת המחדל. במערכת Windows, הגדר את המדפסת כברירת המחדל בתיקייה **מדפסות**. במערכת Mac OS X, הגדר את המדפסת כברירת המחדל במקטע **Print & Fax** או **Print & Scan** של System Preferences. לקבלת מידע נוסף, עיין בתיעוד המצורף למחשב.
- אם אתה משתמש במערכת Windows, ודא כי הפריט **השהה הדפסה** אינו מסומן.
- ודא שאין מספר רב מדי של תוכניות פעילות בעת ביצוע משימת הדפסה. סגור תוכניות שאינך משתמש בהן או הפעל מחדש את המחשב לפני שתנסה לבצע את המשימה שוב.

### נושאי פתרון בעיות

- [פתרון בעיות הדפסה](#)
- [איכות הדפסה ירודה והדפסים לא צפויים](#)
- [פתרון בעיות בהזנת הנייר](#)
- [פתרון בעיות העתקה](#)
- [פתרון בעיות בסריקה](#)
- [פתרון בעיות התקנה](#)
- [בעיות בהגדרת תקשורת Bluetooth](#)
- [שחרור חסימות](#)

## פתרון בעיות הדפסה

סעיף זה כולל את הנושאים הבאים:

- [המדפסת נכבית באופן בלתי צפוי](#)
- [כל נוריות המדפסת דולקות או מהבהבות](#)

- המדפסת אינה מגיבה (לא מודפס דבר)
- המדפסת לא מקבלת את מחסנית הדיו
- המדפסת דורשת זמן רב להדפסה
- מודפס דף ריק או דף שמודפס חלקית
- משהו שגוי או חסר בדף
- מיקום הטקסט או הגרפיקה על הדף שגוי

## המדפסת נכבית באופן בלתי צפוי

### בדוק את הספקת החשמל ואת חיבורי החשמל

- ודא שהמדפסת מחוברת היטב לשקע חשמל תקין המספק זרם חילופין (AC). לקבלת דרישות המתח, ראה דרישות חשמל.
- אם אתה משתמש בסוללה, ודא שהיא מותקנת היטב.

## כל נוריות המדפסת דולקות או מהבהבות

### אירעה שגיאה בלתי הפיכה

נתק את כל הכבלים (כגון כבל המתח וכבל ה-USB), הסר את הסוללה, המתן כ-20 שניות ולאחר מכן חבר מחדש את הכבלים. אם הבעיה חוזרת, בקר באתר האינטרנט של HP ([www.hp.com/support](http://www.hp.com/support)) לקבלת המידע העדכני ביותר על פתרון בעיות או על תיקונים ועדכונים של מדפסות.

## המדפסת אינה מגיבה (לא מודפס דבר)

### בדיקת תור ההדפסה

עבודת הדפסה עלולה להיתקע בתור ההדפסה. כדי לתקן זאת, פתח את תור ההדפסה, בטל את הדפסת כל המסמכים בתור ולאחר מכן אתחל את המחשב. לאחר אתחול המחשב, נסה להדפיס פעם נוספת. עיין בעזרה של מערכת ההפעלה לקבלת מידע אודות פתיחת תור ההדפסה וביטול עבודת הדפסה.

### בדוק את הגדרות המדפסת

לקבלת מידע נוסף, ראה עצות ומשאבים לפתרון בעיות כללי.

### בדוק את ההתקנה של תוכנת המדפסת

אם המדפסת כבויה בעת ההדפסה, תופיע התראה על-גבי מסך המחשב; אחרת, ייתכן שתוכנת המדפסת לא הותקנה כהלכה. כדי לפתור את הבעיה, הסר לחלוטין את ההתקנה של תוכנת המדפסת ולאחר מכן התקן אותה מחדש. לקבלת מידע נוסף, ראה הסרת התוכנה של HP והתקנתה מחדש.

### בדוק את חיבורי הכבלים

ודא שהחיבור תקין בשני קצות כבל ה-USB.

### בדיקת תוכנות אישיות של חומת אש המותקנות במחשב

ה-Firewall הפרטי הינו תוכנית אבטחה המגנה על המחשב מפני פריצות. עם זאת, חומת האש עלולה לחסום את התקשורת בין המחשב לבין המדפסת. במקרה של בעיית תקשורת עם המדפסת, נסה

להשבית את חומת האש זמנית. אם הבעיה נמשכת, חומת האש אינה המקור לבעיית התקשורת. הפעל מחדש את חומת האש.  
אם השבתת חומת האש מאפשרת תקשורת עם המדפסת, מומלץ להקצות למדפסת כתובת IP סטטית ולהפעיל מחדש את חומת האש.

### בדוק את חיבור ה-Bluetooth

הדפסה של קבצים גדולים באמצעות חיבור Bluetooth אלחוטי עלולה לעתים להיכשל. נסה להדפיס קובץ קטן יותר. לקבלת מידע נוסף, ראה [הגדרת המדפסת עבור תקשורת Bluetooth](#).

## המדפסת לא מקבלת את מחסנית הדין

### בדוק את מחסנית הדין

- הסר את מחסנית הדין והתקן אותה מחדש.
- ודא שמחסנית הדין מיועדת לשימוש במדפסת זו. לקבלת מידע נוסף, ראה [עבודה עם מחסניות הדפסה](#).

### נקה את מחסנית הדין באופן ידני

השלם את הליך הניקוי של מחסנית הדין. לקבלת מידע נוסף, ראה [לניקוי מחסניות דיו באופן ידני](#).

### כבה את המדפסת לאחר הסרת מחסנית הדין

לאחר הסרת מחסנית הדין, כבה את המדפסת, המתן כ-20 שניות והפעל אותה מחדש מבלי להתקין את מחסנית הדין. לאחר הפעלת המדפסת מחדש, הכנס מחדש את מחסנית הדין.

---

 **הערה** ודא שכיבית את המדפסת כהלכה. לקבלת מידע נוסף, ראה [כיבוי המדפסת](#).

---

## המדפסת דורשת זמן רב להדפסה

### בדוק את משאבי המערכת

- ודא שלמחשב יש די משאבים להדפסת המסמך בפרק זמן סביר. אם המחשב עונה רק על דרישות המערכת המינימליות, הדפסת המסמכים עשויה להימשך זמן רב יותר. לקבלת מידע נוסף על דרישות המערכת המינימליות והמומלצות, ראה [דרישות מערכת](#).
- אם המחשב עמוס מדי בהפעלת תוכניות אחרות, הדפסת המסמכים עשויה להיות איטית יותר. נסה לסגור חלק מהתוכניות ולאחר מכן הדפס שוב את המסמך.

### בדוק את הגדרות תוכנת המדפסת

בחירה באיכות ההדפסה **מיטבית** או **dpi מרבי** מאטה את ההדפסה. כדי להגביר את מהירות ההדפסה, בחר הגדרות הדפסה שונות במנהל המדפסת. לקבלת מידע נוסף, ראה [הדפסה](#).

### בדוק הפרעה ברדיו

אם המדפסת מחוברת באמצעות תקשורת Bluetooth אלחוטית ומדפיסה לאט, ייתכן שעוצמת האות של הרדיו נמוכה. לקבלת מידע נוסף, ראה [הגדרת המדפסת עבור תקשורת Bluetooth](#).

### בדוק את חיבור ה-Bluetooth האלחוטי

הדפסה של קבצים גדולים באמצעות חיבור Bluetooth אלחוטי עלולה לעתים להיכשל. נסה להדפיס קובץ קטן יותר. לקבלת מידע נוסף, ראה [בעיות בהגדרת תקשורת Bluetooth](#).

## מודפס דף ריק או דף שמודפס חלקית

### נקה את מחסנית הדיו

השלם את הליך הניקוי של מחסנית הדיו. לקבלת מידע נוסף, ראה לניקוי מחסניות דיו באופן אוטומטי.

### בדוק את רמת הטעינה של הסוללה

אם המדפסת משתמשת במתח סוללה, ודא שהסוללה טעונה ופועלת כראוי. אם הסוללה חלשה מאוד, ייתכן שהדף ייצא מהמדפסת לפני שיודפס במלואו. חבר את כבל המתח כדי להתחיל בטעינת הסוללה. לקבלת פרטים נוספים אודות השימוש בסוללה, עיין בסעיף התקנת הסוללה והשימוש בה.

### בדוק את הגדרות חומרי ההדפסה

- במנהל התקן ההדפסה, ודא שבחרת בהגדרות איכות ההדפסה המתאימות לחומרי ההדפסה שהוטענו במגש ההזנה.
- במנהל התקן ההדפסה, ודא שהגדרות העמוד מתאימות לגודל העמוד של חומרי ההדפסה שהוטענו במגש ההזנה.

### בדוק את חיבור ה-Bluetooth

הדפסה של קבצים גדולים באמצעות חיבור Bluetooth עלולה לעתים להיכשל. נסה להדפיס קובץ קטן יותר. לקבלת מידע נוסף, ראה בעיות בהגדרת תקשורת Bluetooth.

### מספר דפים מוזנים למדפסת בבת אחת

לקבלת מידע נוסף אודות בעיות בהזנת נייר, עיין בסעיף פתרון בעיות בהזנת הנייר.

### יש עמוד ריק בקובץ

בדוק את הקובץ כדי לוודא שאין עמוד ריק.

## משהו שגוי או חסר בדף

### בדוק את מחסניות הדיו

- ודא כי שתי המחסניות מותקנות ופועלות כהלכה.
- ייתכן שיש צורך בניקוי מחסניות הדיו. לקבלת מידע נוסף, ראה לניקוי מחסניות דיו באופן אוטומטי.
- ייתכן שהדיו במחסניות הדיו אזל. החלף מחסניות ריקות.
- נסה להסיר את המחסניות ולהכניס אותן מחדש, וודא שהן ננעלות היטב במקומן. לקבלת מידע נוסף, ראה עבודה עם מחסניות הדפסה.

### בדוק את הגדרות השוליים

ודא שהגדרת השוליים עבור המסמך אינה חורגת מהאזור הניתן להדפסה במדפסת. לקבלת מידע נוסף, ראה הגדרת שוליים מזעריים.

### בדוק את הגדרות ההדפסה בצבע

ודא כי האפשרות **Print in Grayscale (הדפסה בגוני אפור)** לא נבחרה במנהל התקן ההדפסה.

### בדוק את מיקום המדפסת ואת אורך כבל ה-USB

שדות אלקטרומגנטיים חזקים (כגון שדות שנוצרים על-ידי צגים, מנועים, מאווררים, טלוויזיות ומדפסות דומות) עלולים לעתים לגרום לעיוותים קלים בהדפסים. הרחק את המדפסת ממקור השדות

האלקטרומוגנטיים. כמו כן, מומלץ להשתמש בכבל USB באורך שקטן מ-3 מטרים (9.8 רגל) כדי לצמצם את ההשפעה של שדות אלקטרומוגנטיים אלה.

### **בדוק את הגדרות PictBridge**

אם אתה מדפיס בעזרת התקן PictBridge, ודא שהגדרות חומרי ההדפסה בהתקן נכונות או משתמשות כברירת מחדל בהגדרות המדפסת הנוכחיות. אם הן משתמשות כברירת מחדל בהגדרות המדפסת הנוכחיות, סמן את התוכנה Toolbox (ארגז כלים) (Windows), את תוכנית השירות HP Utility (Mac OS) או את התוכנה Toolbox (ארגז כלים) למחשבי כף יד (Windows Mobile) כדי לוודא שההגדרות הנוכחיות של המדפסת נכונות.

### **בדוק את הגדרות ההדפסה ללא שוליים**

אם אתה מדפיס בעזרת התקן PictBridge, ודא שהגדרות חומרי ההדפסה בהתקן נכונות או משתמשות כברירת מחדל בהגדרות המדפסת הנוכחיות.

### **בדוק את חיבור ה-Bluetooth**

הדפסה של קבצים גדולים באמצעות חיבור Bluetooth אלחוטי עלולה לעתים להיכשל. נסה להדפיס קובץ קטן יותר. לקבלת מידע נוסף, ראה בעיות בהגדרת תקשורת Bluetooth.

### **בדוק את גופן הטלפון הנייד**

עלולות להופיע תיבות בעת ניסיון להדפיס גופנים של שפות אסיאתיות מטלפון נייד במדפסות שנרכשו מחוץ לאסיה. גופנים של שפות אסיאתיות להדפסה מטלפון נייד באמצעות Bluetooth נתמכים רק בדגמים שנרכשו באסיה.

## **מיקום הטקסט או הגרפיקה על הדף שגוי**

### **בדוק את אופן ההטענה של חומרי ההדפסה**

ודא שהמכוונים צמודים לקצוות חומרי ההדפסה, וכי מגש ההזנה אינו עמוס מדי. לקבלת מידע נוסף, ראה טעינת חומרי ההדפסה.

### **בדוק את גודל חומרי ההדפסה**

- תוכנו המודפס של דף מסוים עלול להיחתך אם המסמך גדול יותר מחומרי ההדפסה שבשימוש.
- ודא שגודל חומר ההדפסה שנבחר במנהל התקן ההדפסה מתאים לגודל חומר ההדפסה שהוטען במגש ההזנה.

### **בדוק את הגדרות השוליים**

אם הטקסט או הגרפיקה נחתכים בקצוות הדף, ודא כי הגדרות השוליים של המסמך אינן חורגות משטח ההדפסה של המדפסת. לקבלת מידע נוסף, ראה הגדרת שוליים מזעריים.

### **בדוק את הגדרות כיוון הדף**

ודא כי גודל חומר ההדפסה וכיוון הדף שנבחרו ביישום תואמים להגדרות במנהל התקן ההדפסה. לקבלת מידע נוסף, ראה הדפסה.

### **בדוק את מיקום המדפסת ואת אורך כבל ה-USB**

שדות אלקטרומוגנטיים חזקים (כגון שדות שנוצרים על-ידי צגים, מנועים, מאוררים, טלוויזיות והתקנים דומים) עלולים לעתים לגרום לעיוותים קלים בהדפסים. הרחק את המדפסת ממקור השדות האלקטרומוגנטיים. כמו כן, מומלץ להשתמש בכבל USB באורך שקטן מ-3 מטרים (9.8 רגל) כדי לצמצם את ההשפעה של שדות אלקטרומוגנטיים אלה.



אם פעולות אלה לא הועילו, ייתכן כי הבעיה נגרמת מחוסר יכולת של היישום לפענח כיאות את הגדרות ההדפסה. עיין בהערות לגבי המוצר לקבלת מידע על התנגשויות תוכנה מוכרות, עיין בתיעוד של היישום עצמו, או פנה אל יצרן התוכנה לקבלת עזרה ספציפית.

## איכות הדפסה ירודה והדפסים לא צפויים

הדפס דף איכות הדפסה כדי לפתור בעיות באיכות ההדפסה. לקבלת מידע נוסף, ראה [הכרת דפי המידע של המדפסת](#).

סעיף זה כולל את הנושאים הבאים:

- [עצות כלליות](#)
- [מודפסים תווים חסרי משמעות](#)
- [דיו נמרץ](#)
- [הדיו לא ממלא את הטקסט או את הגרפיקה במלואם](#)
- [הפלט דהוי או שהצבעים בו עמומים](#)
- [צבעים מודפסים כשחור-לבן](#)
- [מודפסים צבעים שגויים](#)
- [נראים בהדפס צבעים זולגים](#)
- [הצבעים אינם מסודרים כראוי](#)
- [קווים או פסים מופיעים על ההדפס](#)

### עצות כלליות

#### בדוק את מחסניות הדיו

- ודא כי שתי המחסניות מותקנות ופועלות כהלכה.
- ייתכן שיש צורך בניקוי מחסניות הדיו. לקבלת מידע נוסף, ראה [לניקוי מחסניות דיו באופן אוטומטי](#).
- ייתכן שהדיו במחסניות הדיו אזל. החלף מחסניות ריקות.
- נסה להסיר את המחסניות ולהכניס אותן מחדש, וודא שהן ננעלות היטב במקומן. לקבלת מידע נוסף, ראה [עבודה עם מחסניות הדפסה](#).
- בכל התקנה של מחסנית דיו חדשה, יש ליישר את מחסניות הדיו לקבלת איכות ההדפסה הטובה ביותר. אם מראה ההדפסים מגורען, מכיל נקודות אקראיות או קצוות משוננים, או אם דיו זולג לתוך צבע אחר, באפשרותך ליישר אותן מחדש בעזרת ה-Toolbox (ארגז כלים) או מנהל התקן ההדפסה (Windows), תוכנית השירות HP Utility (Mac OS) או התוכנה Toolbox (ארגז כלים) למחשבי כף יד (Windows Mobile). לקבלת מידע נוסף, ראה [יישור מחסניות הדיו](#).
- אם מחסניות הדיו נופלות או נחבטות, הדבר עלול לגרום לסתימה זמנית של חלק מחרירי הדיו במחסנית הדיו. כדי לפתור את הבעיה, השאר את מחסנית הדיו בתוך המדפסת למשך שתיים עד 24 שעות.
- השתמש במחסנית הדיו המתאימה לפרויקט. להשגת תוצאות מיטביות, השתמש במחסנית הדיו השחור של HP כדי להדפיס מסמכי טקסט, ובמחסנית הדיו להדפסת צילומים של HP להדפסת צילומים בצבע או בשחור-לבן.
- ודא שלא נעשה שימוש שלא כהלכה במחסניות הדיו. מילוי מחסניות מחדש ושימוש בסוגי דיו לא תואמים עלולים לשבש את מערכת ההדפסה המורכבת ולגרום לירידה באיכות ההדפסה ולנזק למדפסת או למחסנית הדיו. HP אינה מספקת אחריות או תמיכה למחסניות דיו שמולאו מחדש. לפרטים על הזמנות, עיין בסעיף [חומרים מתכלים ואביזרים של HP](#).

## **בדוק את איכות הנייר**

ייתכן שהנייר לח מדי או גס מדי. ודא כי חומרי ההדפסה עומדים במפרטי HP ונסה להדפיס מחדש. לקבלת מידע נוסף, ראה מפרטי חומרי ההדפסה.

## **בדוק את סוג חומר ההדפסה הטעון במדפסת**

ודא כי המגש תומך בסוג חומר ההדפסה שטענת. לקבלת מידע נוסף, ראה מפרטי חומרי ההדפסה.

## **בדוק את הגלגלות במדפסת**

ייתכן שהגלגלות במדפסת מלוכלכות, והדבר גורם להופעת קווים או כתמים על ההדפס. כבה את המדפסת, הסר את הסוללה ולאחר מכן נתק את כבל המתח. נקה את גלגלות הפלט במדפסת בעזרת מטלית ללא סיבים המוספגת קלות במים, ולאחר מכן נסה להדפיס פעם נוספת.

## **בדוק את מיקום המדפסת ואת אורך כבל ה-USB**

שדות אלקטרומגנטיים חזקים (כגון שדות שנוצרים על-ידי צגים, מנועים, מאוררים, טלוויזיות והתקנים דומים) עלולים לעתים לגרום לעיוותים קלים בהדפסים. הרחק את המדפסת ממקור השדות האלקטרומגנטיים. כמו כן, מומלץ להשתמש בכבל USB באורך שקטן מ-3 מטרים (9.8 רגל) כדי לצמצם את ההשפעה של שדות אלקטרומגנטיים אלה.

## **בדוק את חיבור ה-Bluetooth**

הדפסה של קבצים גדולים באמצעות חיבור Bluetooth עלולה לעתים להיכשל. נסה להדפיס קובץ קטן יותר. לקבלת מידע נוסף, ראה בעיות בהגדרת תקשורת Bluetooth.

## **מודפסים תווים חסרי משמעות**

כאשר עבודת הדפסה נקטעת במהלך ביצועה, המדפסת עלולה שלא לזהות את המשך העבודה. בטל את עבודת ההדפסה והמתן עד שמסך הבית יופיע בתצוגת לוח הבקרה של המדפסת. אם מסך הבית אינו מופיע, בטל את כל העבודות והמתן עוד זמן מה. כאשר מסך הבית יופיע בתצוגת לוח הבקרה של המדפסת, שלח את העבודה מחדש. אם המחשב יציג בקשה לנסות שוב את העבודה, לחץ על **ביטול**.

## **בדוק את חיבורי הכבלים**

אם המדפסת מחוברת למחשב באמצעות כבל USB, ייתכן שהסיבה לבעיה היא חיבור לקוי של הכבל. ודא כי חיבורי הכבל תקינים בשני הקצוות. אם הבעיה נמשכת, כבה את המדפסת, נתק ממנה את הכבל והפעל אותה מבלי לחבר את הכבל. לאחר מכן מחק את כל העבודות שנותרו מתור ההדפסה. כשנורית ההפעלה תדלק מבלי להבהב, חבר את הכבל מחדש.

## **בדוק את קובץ המסמך**

ייתכן שקובץ המסמך פגום. אם אתה מצליח להדפיס מסמכים אחרים מאותו יישום, נסה להדפיס עותק גיבוי של המסמך, אם האפשרות זמינה.

## **בדוק את גופן הטלפון הנייד**

עלולות להופיע תיבות בעת ניסיון להדפיס גופנים של שפות אסיאתיות מטלפון נייד במדפסות שנרכשו מחוץ לאסיה. גופנים של שפות אסיאתיות להדפסה מטלפון נייד באמצעות Bluetooth נתמכים רק בדגמים שנרכשו באסיה.

## דיו נמרח

**בדוק את הגדרות ההדפסה**

- בהדפסה של מסמכים הצורכים כמות גבוהה של דיו או מודפסים על חומרי הדפסה בעלי כושר ספיגה נמוך יותר, אפשר להדפיסם להתייבש זמן רב יותר לפני שתיגע בהם. במנהל התקן המדפסת, בחר באיכות הדפסה **מיטבית**, וכן הארך את זמן הייבוש של הדיו והפחת את רוויית הדיו על-ידי שינוי הגדרת נפח הדיו במאפיינים המתקדמים (Windows) או במאפייני הדיו (Mac OS X). עם זאת, שים לב שהפחתת רוויית הדיו עלולה להעניק להדפסים מראה דהוי.
- מסמכים המעוצבים בצבעוניות עשירה ומעורבת עלולים להתקמט או להימרח כאשר הם מודפסים באיכות הדפסה **מיטבית**. נסה להשתמש במצב הדפסה אחר, כגון **רגילה**, כדי להפחית את כמות הדיו, או השתמש בנייר מסוג HP Premium, המיועד להדפסת מסמכים בעלי צבעים חזקים. לקבלת מידע נוסף, ראה הדפסה.

**בדוק את הגודל והסוג של חומר ההדפסה**

- אין לאפשר הדפסה על חומרי הדפסה קטנים יותר מהמוגדר בעבודת ההדפסה. אם אתה מבצע הדפסה ללא שוליים, ודא שטענת חומר הדפסה בגודל המתאים. אם תשתמש בחומר הדפסה בגודל הלא נכון, עלולות להופיע מריחות דיו בחלק התחתון של עמודים עוקבים.
- סוגים מסוימים של חומרי הדפסה אינם קולטים היטב את הדיו. בחומרי הדפסה מסוגים אלה, הדיו מתייבש לאט יותר ועלול להימרח. לקבלת מידע נוסף, ראה מפרטי חומרי ההדפסה.

**הדיו לא ממלא את הטקסט או את הגרפיקה במלואם****בדוק את מחסניות הדיו**

- ודא כי שתי מחסניות הדיו מותקנות ופועלות כהלכה.
- ייתכן שיש צורך בניקוי מחסניות הדיו. לקבלת מידע נוסף, ראה לניקוי מחסניות דיו באופן אוטומטי.
- ייתכן שהדיו במחסניות הדיו אזל. החלף מחסניות ריקות.
- ודא שלא נעשה שימוש שלא כהלכה במחסניות הדיו. מילוי מחסניות מחדש ושימוש בסוגי דיו לא תואמים עלולים לשבש את מערכת ההדפסה המורכבת ולגרום לירידה באיכות ההדפסה ולנזק למדפסת או למחסנית הדיו. HP אינה מספקת אחריות או תמיכה למחסניות דיו שמולאו מחדש. לפרטים על הזמנות, עיין בסעיף חומרים מתכלים ואביזרים של HP.

**בדוק את סוג חומרי ההדפסה**

סוגים מסוימים של חומרי הדפסה אינם מתאימים לשימוש במדפסת זו. לקבלת מידע נוסף, ראה מפרטי חומרי ההדפסה.

**הפלט דהוי או שהצבעים בו עמומים****בדוק את מצב ההדפסה**

מצב **טיוטה** או **מהירה** במנהל התקן ההדפסה מאפשר הדפסה מהירה יותר ומתאים במיוחד להדפסת טיוטות. לקבלת תוצאות טובות יותר, בחר במצב **רגילה** או **מיטבית**. לקבלת מידע נוסף, ראה הדפסה.

**בדוק את הגדרת סוג הנייר**

בעת הדפסה על חומרי הדפסה מיוחדים, בחר בסוג המתאים של חומר הדפסה במנהל התקן ההדפסה. לקבלת מידע נוסף, ראה הדפסה על נייר מיוחד ובגדלים מותאמים אישית.

### בדוק את מחסניות הדיו

- ודא כי שתי מחסניות הדיו מותקנות ופועלות כהלכה.
- ייתכן שיש צורך בניקוי מחסניות הדיו. לקבלת מידע נוסף, ראה לניקוי מחסניות דיו באופן אוטומטי.
- ייתכן שהדיו במחסניות הדיו אזל. החלף מחסניות ריקות.
- ודא שלא נעשה שימוש שלא כהלכה במחסניות הדיו. מילוי מחסניות מחדש ושימוש בסוגי דיו לא תואמים עלולים לשבש את מערכת ההדפסה המורכבת ולגרום לירידה באיכות ההדפסה ולנזק למדפסת או למחסנית הדיו. HP אינה מספקת אחריות או תמיכה למחסניות דיו שמולאו מחדש. לפרטים על הזמנות, עיין בסעיף חומרים מתכלים ואביזרים של HP.

### צבעים מודפסים כשחור-לבן

#### בדוק את הגדרות ההדפסה

- ודא כי האפשרות **Print in Grayscale (הדפסה בגוני אפור)** לא נבחרה במנהל התקן ההדפסה. פתח את תיבת הדו-שיח **מאפיינים (Properties)** של המדפסת, לחץ על הכרטיסייה **מאפיינים (Features)** וודא שהאפשרות **הדפסה בגוונים אפור** לא נבחרה באפשרויות של **צבע**.

#### בדוק את מחסניות הדיו

- ודא כי מחסנית הדיו השחור ומחסנית הדיו בשלושה צבעים מותקנות ופועלות כהלכה. לקבלת מידע נוסף, ראה הדפסה עם מחסנית דיו אחת.
- ייתכן שיש צורך בניקוי מחסניות הדיו. לקבלת מידע נוסף, ראה לניקוי מחסניות דיו באופן אוטומטי.
- ייתכן שהדיו במחסניות הדיו אזל. החלף מחסניות ריקות.
- נסה להסיר את המחסניות ולהכניס אותן מחדש, וודא שהן ננעלות היטב במקומן. לקבלת מידע נוסף, ראה עבודה עם מחסניות הדפסה.
- ודא שלא נעשה שימוש שלא כהלכה במחסניות הדיו. מילוי מחסניות מחדש ושימוש בסוגי דיו לא תואמים עלולים לשבש את מערכת ההדפסה המורכבת ולגרום לירידה באיכות ההדפסה ולנזק למדפסת או למחסנית הדיו. HP אינה מספקת אחריות או תמיכה למחסניות דיו שמולאו מחדש. לפרטים על הזמנות, עיין בסעיף חומרים מתכלים ואביזרים של HP.

### מודפסים צבעים שגויים

#### בדוק את הגדרות ההדפסה

- ודא כי האפשרות **Print in Grayscale (הדפסה בגוני אפור)** לא נבחרה במנהל התקן ההדפסה. פתח את תיבת הדו-שיח **מאפיינים (Properties)** של המדפסת, לחץ על הכרטיסייה **מאפיינים (Features)** וודא שהאפשרות **הדפסה בגוונים אפור** לא נבחרה באפשרויות של **צבע**.

#### בדוק את מחסניות הדיו

- ודא כי שתי מחסניות הדיו מותקנות ופועלות כהלכה.
- ייתכן שיש צורך בניקוי מחסניות הדיו. לקבלת מידע נוסף, ראה לניקוי מחסניות דיו באופן אוטומטי.
- ייתכן שהדיו במחסניות הדיו אזל. החלף מחסניות ריקות.

- נסה להסיר את המחסניות ולהכניס אותן מחדש, וודא שהן ננעלות היטב במקומן. לקבלת מידע נוסף, ראה עבודה עם מחסניות הדפסה.
- ודא שלא נעשה שימוש שלא כהלכה במחסניות הדיו. מילוי מחסניות מחדש ושימוש בסוגי דיו לא תואמים עלולים לשבש את מערכת ההדפסה המורכבת ולגרום לירידה באיכות ההדפסה ולנזק למדפסת או למחסנית הדיו. HP אינה מספקת אחריות או תמיכה למחסניות דיו שמולאו מחדש. לפרטים על הזמנות, עיין בסעיף חומרים מתכלים ואביזרים של HP.

## נראים בהדפס צבעים זולגים

### בדוק את מחסניות הדיו

- ודא כי שתי מחסניות הדיו מותקנות ופועלות כהלכה.
- ייתכן שיש צורך בניקוי מחסניות הדיו. לקבלת מידע נוסף, ראה לניקוי מחסניות דיו באופן אוטומטי.
- ייתכן שהדיו במחסניות הדיו אזל. החלף מחסניות ריקות.
- נסה להסיר את המחסניות ולהכניס אותן מחדש, וודא שהן ננעלות היטב במקומן. לקבלת מידע נוסף, ראה עבודה עם מחסניות הדפסה.
- ודא שלא נעשה שימוש שלא כהלכה במחסניות הדיו. מילוי מחסניות מחדש ושימוש בסוגי דיו לא תואמים עלולים לשבש את מערכת ההדפסה המורכבת ולגרום לירידה באיכות ההדפסה ולנזק למדפסת או למחסנית הדיו. HP אינה מספקת אחריות או תמיכה למחסניות דיו שמולאו מחדש. לפרטים על הזמנות, עיין בסעיף חומרים מתכלים ואביזרים של HP.

### בדוק את סוג חומרי ההדפסה

סוגים מסוימים של חומרי הדפסה אינם מתאימים לשימוש במדפסת זו. לקבלת מידע נוסף, ראה מפרטי חומרי ההדפסה.

## הצבעים אינם מסודרים כראוי

### בדוק את מחסניות הדיו

- ודא כי שתי מחסניות הדיו מותקנות ופועלות כהלכה.
- ייתכן שיש צורך בניקוי מחסניות הדיו. לקבלת מידע נוסף, ראה לניקוי מחסניות דיו באופן אוטומטי.
- ייתכן שהדיו במחסניות הדיו אזל. החלף מחסניות ריקות.
- נסה להסיר את המחסניות ולהכניס אותן מחדש, וודא שהן ננעלות היטב במקומן. לקבלת מידע נוסף, ראה עבודה עם מחסניות הדפסה.
- בכל התקנה של מחסנית דיו חדשה, יש ליישר את מחסניות הדיו לקבלת איכות ההדפסה הטובה ביותר. אם מראה ההדפסים מגורען, מכיל נקודות אקראיות או קצוות משוננים, או אם דיו זולג לתוך צבע אחר, באפשרותך ליישר אותן מחדש בעזרת ה-Toolbox (ארגז כלים) או מנהל התקן ההדפסה (Windows), תוכנית השירות HP Utility (Mac OS) או התוכנה Toolbox (ארגז כלים) למחשבי כף יד (Windows Mobile). לקבלת מידע נוסף, ראה יישור מחסניות הדיו.
- ודא שלא נעשה שימוש שלא כהלכה במחסניות הדיו. מילוי מחסניות מחדש ושימוש בסוגי דיו לא תואמים עלולים לשבש את מערכת ההדפסה המורכבת ולגרום לירידה באיכות ההדפסה ולנזק למדפסת או למחסנית הדיו. HP אינה מספקת אחריות או תמיכה למחסניות דיו שמולאו מחדש. לפרטים על הזמנות, עיין בסעיף חומרים מתכלים ואביזרים של HP.

### בדוק את השמת הפריטים הגרפיים

השתמש במאפייני שינוי הגודל (זום) או התצוגה המקדימה של התוכנה כדי לוודא שאין מרווחים בהשמת פריטי הגרפיקה בדף.

### בדוק את מצב ההדפסה

נסה להשתמש במצב **מיטבית** במנהל התקן ההדפסה. לקבלת מידע נוסף, ראה [הדפסה](#).

### בדוק את מחסניות הדין

- ודא כי שתי מחסניות הדין מותקנות ופועלות כהלכה.
- נקה את מחסניות הדין. לקבלת מידע נוסף, עיין בסעיף [לניקוי מחסניות דיו באופן אוטומטי](#) או בסעיף [ניקוי האזור שסביב חריצי הדין](#).
- ייתכן שהדין במחסניות הדין אזל. החלף מחסניות ריקות.
- נסה להסיר את המחסניות ולהכניס אותן מחדש, וודא שהן ננעלות היטב במקומן. לקבלת מידע נוסף, ראה [עבודה עם מחסניות הדפסה](#).
- בכל התקנה של מחסנית דיו חדשה, יש ליישר את מחסניות הדין לקבלת איכות ההדפסה הטובה ביותר. אם מראה ההדפסים מגורען, מכיל נקודות אקראיות או קצוות משוננים, או אם דיו זולג לתוך צבע אחר, באפשרותך ליישר אותן מחדש בעזרת ה-Toolbox (ארגז כלים) או מנהל התקן ההדפסה (Windows), תוכנית השירות HP Utility (Mac OS) או התוכנה HP Toolbox (ארגז כלים) למחשבי כף יד (Windows Mobile). לקבלת מידע נוסף, ראה [יישור מחסניות הדין](#).
- ודא שלא נעשה שימוש שלא כהלכה במחסניות הדין. מילוי מחסניות מחדש ושימוש בסוגי דיו לא תואמים עלולים לשבש את מערכת ההדפסה המורכבת ולגרום לירידה באיכות ההדפסה ולנזק למדפסת או למחסנית הדין. HP אינה מספקת אחריות או תמיכה למחסניות דיו שמולאו מחדש. לפרטים על הזמנות, עיין בסעיף [חומרים מתכלים ואביזרים של HP](#).

## תחזוקה מתקדמת למחסנית הדין

סעיף זה כולל את הנושאים הבאים:

- [ניקוי מגעי מחסנית הדין](#)
- [ניקוי האזור שסביב חריצי הדין](#)
- [החלפת מודול הטיפול בדין](#)

### ניקוי מגעי מחסנית הדין

לפני ניקוי המגעים של מחסנית הדין, הסר את מחסנית הדין וודא כי אין דבר המכסה את מגעי מחסנית הדין. לאחר מכן התקן את מחסנית הדין מחדש.

ודא שעומדים לרשותך החומרים הבאים:

- ספוגיות יבשות מגומי מוקצף, בד נטול מוך, או כל חומר רך שלא יתפורר או ישאיר סיבים.

---

 **עצה** מסנני קפה הנם נטולי מוך ומהווים אמצעי יעיל לניקוי מחסניות הדין.

- מים מזוקקים, מסוננים או מינרלים (מי ברז עלולים להכיל מזהמים העשויים להזיק למחסניות הדין).

---

 **התראה** אין להשתמש בחומרים המיועדים לניקוי משטחים או באלכוהול כדי לנקות את מגעי מחסנית הדין. חומרים אלה עלולים להזיק למחסנית הדין או למדפסת.

---

### לניקוי מגעי מחסנית הדיו

1. הפעל את ההתקן ופתח את מכסה הגישה הקדמי. גררת ההדפסה נעה למרכז המדפסת.
2. המתן עד שמחסנית ההדפסה תהיה דוממת ושקטה ולאחר מכן הוצא את כבל המתח מגב ההתקן.
3. הרם את תפס מחסנית הדיו כדי לפתוח אותו והסר בעדינות את מחסנית הדיו מתוך תא התושבת שלה.
4. בדוק את מגעי מחסנית הדיו וראה אם ישנם הצטברויות דיו ולכלוך.
5. טבול ספוג ניקוי נקי מגומי מוקצף או בד נטול מוך במים מזוקקים וסחט היטב כדי להסיר מים עודפים.
6. אחוז במחסנית בצדיה.
7. נקה רק את המגעים בצבע נחושת. אפשר למחסניות הדיו להתייבש למשך כעשר דקות.

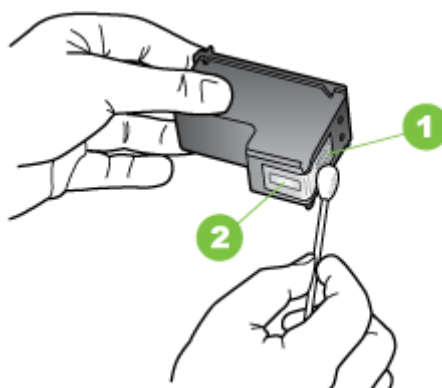

1	מגעים בצבע נחושת
2	חרירי דיו (אל תנקה)

8. הכנס את מחסנית הדיו לתא התושבת שלה באותה זווית שבה הסרת את מחסנית הדיו הישנה.
9. סגור את תפס מחסנית הדיו. אם המחסנית הוכנסה כהלכה, סגירת התפס בעדינות תדחוף את המחסנית לתוך תא התושבת שלה. לחץ על התפס כדי לוודא שהוא במצב שטוח מעל המחסנית.
10. חזור במידת הצורך עבור מחסניות הדיו הנותרות.
11. סגור את מכסה הגישה הקדמי וחבר את כבל המתח לגב ההתקן.
12. המתן עד שהגררה תשלים את אתחול מחסנית הדיו ותחזור אל מיקומה ההתחלתי בצד שמאל של המדפסת לפני השימוש במדפסת.

**הערה** אין לפתוח את מכסה הגישה הקדמי עד להשלמת האתחול של מחסנית הדיו.

13. יישר את מחסניות הדיו. לקבלת מידע נוסף, ראה יישור מחסניות הדיו.

### ניקוי האזור שסביב חרירי הדיו

אם תשתמש במדפסת בסביבה מאובקת, תיתכן הצטברות מועטה של לכלוך בתוך המדפסת. לכלוך זה יכול להיות אבק, שיער, סיבים מהשטיח או סיבי בד. אם הלכלוך ייכנס למחסניות הדיו, הוא עלול לגרום להופעת קווים וכתמים על הדפים המודפסים. ניתן לתקן קווים של דיו על-ידי ניקוי האזור חרירי הדיו, כמתואר להלן.

**הערה**  נקה את האזור שמסביב לחרירי הדיו רק אם תמשיך לראות קווים וכתמים על הדפים המודפסים לאחר שכבר ניקית את מחסניות הדיו באמצעות התוכנה שהתקנת יחד עם המדפסת. לקבלת מידע נוסף, ראה **לניקוי מחסניות דיו באופן אוטומטי**.

ודא שעומדים לרשותך החומרים הבאים:

- ספוגיות יבשות מגומי מוקצף, בד נטול מוך, או כל חומר רך שלא יתפורר או ישאיר סיבים.

**עצה**  מסנני קפה הנם נטולי מוך ומהווים אמצעי יעיל לניקוי מחסניות הדיו.

- מים מזוקקים, מסוננים או מינרלים (מי ברז עלולים להכיל מזהמים העשויים להזיק למחסניות הדיו).

**⚠ התראה** אל תיגע במגעים בצבע נחושת או בחרירי הדיו. נגיעה בחלקים אלה עלולה לגרום לסתירות, כשל במערכת הדיו ומגעים חשמליים פגומים.

### לניקוי האזור שסביב חרירי הדיו

1. הפעל את המדפסת ופתח את מכסה הגישה הקדמי.  
גרת ההדפסה נעה למרכז המדפסת.
2. המתן עד שמחסנית ההדפסה תהיה דוממת ושקטה ולאחר מכן הוצא את כבל המתח מגב ההתקן.
3. הרם את תפס מחסנית הדיו כדי לפתוח אותו והסר בעדינות את מחסנית הדיו מתוך תא התושבת שלה.

**הערה**  אין להסיר את שתי מחסניות הדיו בו-זמנית. הסר ונקה כל מחסנית דיו בנפרד. אין להשאיר מחסנית דיו מחוץ למדפסת למשך יותר מ-30 דקות.

4. הנח את מחסנית הדיו על גבי פיסת נייר כאשר ראשי הדיו פונים מעלה.
5. הרטב קלות במים מזוקקים מקלון ניקוי נקי וסחט אותו היטב כדי להסיר מים עודפים.
6. נקה באמצעות המקלון את פני השטח ואת הקצוות באזור חרירי הדיו, כפי שמוצג באיור שלהלן.

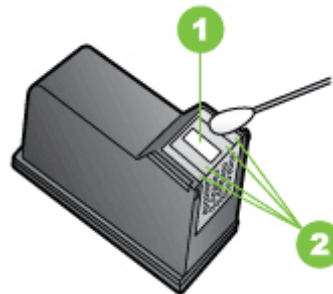

1	לוחית חרירי הדיו (אל תנקה)
2	פני השטח והקצוות סביב אזור חרירי הדיו

**⚠ התראה** אין לנקות את משטח החרירים.

7. הכנס את מחסנית הדיו לתא התושבת שלה באותה זווית שבה הסרת את מחסנית הדיו הישנה.
8. סגור את תפס מחסנית הדיו. אם המחסנית הוכנסה כהלכה, סגירת התפס בעדינות תדחוף את המחסנית לתוך תא התושבת שלה. לחץ על התפס כדי לוודא שהוא במצב שטוח מעל המחסנית.



9. חזור במידת הצורך עבור מחסניות הדיו הנותרות.  
 10. סגור את מכסה הגישה הקדמי וחבר את כבל המתח לגב ההתקן.  
 11. המתן עד שהגררה תשלים את אתחול מחסנית הדיו ותחזור אל מיקומה ההתחלתי בצד שמאל של המדפסת לפני השימוש במדפסת.

 **הערה** אין לפתוח את מכסה הגישה הקדמי עד להשלמת האתחול של מחסנית הדיו.

12. יישר את מחסניות הדיו. לקבלת מידע נוסף, ראה יישור מחסניות הדיו.

## החלפת מודול הטיפול בדיו

מודול הטיפול בדיו הניתן להחלפה שומר את שאריות הדיו ממחסנית הדיו השחור. כשמודול הטיפול בדיו כמעט מלא, המדפסת תציג בקשה להחליפו. כאשר מתקבלת הודעה מלוח הבקרה המציינת כי מודול הטיפול בדיו מלא, צור קשר עם התמיכה של HP לקבלת מודול חדש. לקבלת מידע נוסף, ראה התמיכה של HP. אם ברשותך מודול חדש של טיפול בדיו, התקן אותו מיד בהתאם להוראות המצורפות אליו.

 **עצה** כאשר מודול הטיפול בדיו יתמלא, המדפסת תפסיק להדפיס. עם זאת, עד שהחלק החלופי יגיע, באפשרותך להמשיך ולהדפיס על-ידי הסרת מחסנית הדיו השחור והדפסה באמצעות מחסנית הדיו בשלושה צבעים בלבד. לתשומת ליבך, תוצאות הצבע ומהירויות ההדפסה עלולות להיות מושפעות מכך. לקבלת מידע נוסף אודות הדפסה באמצעות מחסנית דיו יחידה, ראה הדפסה עם מחסנית דיו אחת.

 **התראה** אם תאפשר למודול הטיפול בדיו להתמלא לחלוטין, תיתכן זליגה של דיו שחור. הקפד למנוע זליגת דיו במודול הטיפול בדיו. הדיו עלול להכתיים בדים וחומרים אחרים לצמיתות.

## פתרון בעיות בהזנת הנייר

לפרטים על פתרון בעיות של חסימות נייר, ראה שחרור חסימות.

סעיף זה כולל את הנושאים הבאים:

- חומר ההדפסה אינו נתמך עבור המדפסת
- חומר ההדפסה לא נאסף
- חומר ההדפסה אינו יוצא מההתקן כהלכה
- הדפים מוזנים בצורה עקומה
- נאספים מספר דפים יחד

### חומר ההדפסה אינו נתמך עבור המדפסת

השתמש רק בחומרי הדפסה הנתמכים במדפסת ובמגש ששימוש. לקבלת מידע נוסף, ראה מפרטי חומרי ההדפסה.

### חומר ההדפסה לא נאסף

- ודא שטענת חומר הדפסה במגש. לקבלת מידע נוסף, ראה טעינת חומרי הדפסה. הפרד את גליונות חומר ההדפסה זה מזה (בתנועת מניפה) לפני הטענתם.
- ודא שמכווני הנייר צמודים, אך לא מהודקים, לערימה.
- ודא כי חומר ההדפסה במגש אינו מסולסל. יישר את הנייר על-ידי כיפוף בעדינות בכיוון הפוך לסלסול.
- הקפד לפתוח את מאריך מגש ההזנה עד הסוף.

## חומר ההדפסה אינו יוצא מההתקן כהלכה

חומרי הדפסה שהודפסו ונעדרים מחוץ למדפסת עלולים למנוע מחומרי הדפסה לצאת מהמדפסת כראוי.

### הדפים מוזנים בצורה עקומה

- ודא שחומר ההדפסה הטעון במגש ההזנה מיושר בהתאם למכוון הנייר.
- טען חומרי הדפסה במדפסת רק כשלא מתבצעת הדפסה.
- הקפד לפתוח את מאריך מגש ההזנה עד הסוף.

### נאספים מספר דפים יחד

- הפרד את גיליונות חומר ההדפסה זה מזה (בתנועת מניפה) לפני הטענתם.
- ודא שמכווני הנייר צמודים, אך לא מהודקים, לערימה.
- ודא כי המגש אינו עמוס בנייר יתר על המידה.
- השתמש בחומרי הדפסה של HP לביצועים ויעילות מרביים.

## פתרון בעיות העתקה

אם הסעיפים הבאים אינם מסייעים לך בפתרון הבעיה, עיין בסעיף התמיכה של HP למידע על התמיכה של HP.

- ההתקן אינו מוציא עותקים
- העותקים ריקים
- מסמכים חסרים או דהויים
- הגודל מוקטן
- איכות העתקה ירודה
- ניתן להבחין בפגמים בעותק
- המדפסת מדפיסה חצי עמוד, ולאחר מכן מוציאה את הנייר
- אי-התאמת נייר

### ההתקן אינו מוציא עותקים

- **בדוק את אספקת זרם החשמל**
  - אם אתה משתמש במתח AC, ודא שכבל המתח מחובר היטב ושהמדפסת מופעלת.
  - אם אתה משתמש בסוללה, ודא שהסוללה טעונה ושהמדפסת מופעלת.
- **בדוק את מצב המדפסת**
  - ייתכן שהמדפסת עסוקה במשימה אחרת. בדוק את תצוגת לוח הבקרה לקבלת מידע על מצב המשימות. המתן עד שהעבודה המעובדת תסתיים.
  - ייתכן שיש חסימת נייר במדפסת. בדוק אם אירעה חסימה. ראה שחרור חסימות.
- **בדוק את מגש ההזנה**
  - ודא כי טענת את חומר ההדפסה. ראה טעינת חומרי הדפסה לקבלת מידע נוסף.
- **בדוק את רמת הטעינה של הסוללה**
  - אם המדפסת משתמשת במתח סוללה, ודא שהסוללה טעונה ופועלת כראוי. אם הסוללה חלשה מאוד, ייתכן שהדף יוצא מהמדפסת לפני שיודפס במלואו. חבר את כבל המתח כדי להתחיל בטעינת הסוללה. לקבלת פרטים נוספים אודות השימוש בסוללה, עיין בסעיף התקנת הסוללה השימוש בה.

**העותקים ריקים**

- **בדוק את חומר ההדפסה**  
ייתכן שחומר ההדפסה אינו עונה על מפרטי HP (לדוגמה, חומר ההדפסה לח מדי או מחוספס מדי). ראה מפרטי חומרי ההדפסה לקבלת מידע נוסף.
- **בדוק את ההגדרות**  
ייתכן שהגדרת הניגודיות בהירה מדי. בלוח הבקרה של המדפסת, גע ב**העתקה**, גע באפשרות **בהיר יותר/כהה יותר** ולאחר מכן השתמש בחיצים כדי ליצור עותקים כהים יותר.
- **בדוק את הסורק**  
ודא שמסמך המקור נטען כהלכה. לקבלת מידע נוסף, ראה טעינת מסמך מקור בסורק.

**מסמכים חסרים או דהויים**

- **בדוק את חומר ההדפסה**  
ייתכן שחומר ההדפסה אינו עונה על מפרטי HP (לדוגמה, חומר ההדפסה לח מדי או מחוספס מדי). ראה מפרטי חומרי ההדפסה לקבלת מידע נוסף.
- **בדוק את ההגדרות**  
ייתכן כי הגדרת האיכות **מהירה** (המפיקה עותקים באיכות טיוטה) גורמת לכך שהמסמכים חסרים או דהויים. שנה את ההגדרה לאפשרות **רגילה** או **מיטבית**.
- **בדוק את מסמך המקור**
  - רמת הדיוק של העותק תלויה באיכות ובגודל של מסמך המקור. השתמש בתפריט **העתקה** כדי לכוון את בהירות העותק. אם מסמך המקור בהיר מדי, ייתכן שהעותק לא יוכל לפצות על כך, גם אם תכוון את הניגודיות.
  - רקעים צבעוניים עלולים לגרום לתמונות שבקדמת המסמך להתערבב עם הרקע, או שגוון הרקע עלול להיראות שונה.

**הגודל מוקטן**

- ייתכן שמאפיין ההגדלה/הקטנה או מאפיין העתקה אחר הוגדר מלוח הבקרה של המדפסת להקטנת התמונה הסרוקה. בדוק את ההגדרות של משימת ההעתקה כדי לוודא שהן נקבעו לגודל רגיל.
- ייתכן שההגדרות של תוכנת HP הוגדרו להקטין את התמונה הסרוקה. שנה את ההגדרות, במידת הצורך. עיין בעזרה המקוונת של תוכנת HP לקבלת מידע נוסף.

**איכות העתקה ירודה**

- **נקוט צעדים לשיפור איכות ההעתקה**
  - השתמש במסמכי מקור באיכות גבוהה.
  - טען את מסמך המקור כהלכה. אם מסמך המקור נטען בסורק בצורה שגויה, ייתכן כי הוא נוטה הצדה, דבר שעלול להוביל לתמונות לא ברורות. ראה מפרטי חומרי ההדפסה לקבלת מידע נוסף.
  - הגן על מסמכי המקור שלך בעזרת עטיפת ניילון.
  - לקבלת איכות העתקה טובה יותר, הימנע משימוש במדפסת בתנאי תאורה חזקה או של אור שמש ישיר.
- **בדוק את הסורק**  
ייתכן שיש צורך לנקות את הסורק. כדי לנקות את הסורק, השתמש במטלית הניקוי המסופקת עם המדפסת ועיין במידע המפורט לגבי המטלית.

## ניתן להבחין בפגמים בעותק

- **קווים אנכיים לבנים או דהויים**  
ייתכן שחומר ההדפסה אינו עונה על מפרטי HP (לדוגמה, חומר ההדפסה לח מדי או מחוספס מדי). ראה מפרטי חומרי ההדפסה לקבלת מידע נוסף.
- **בהיר מדי או כהה מדי**  
נסה לכוונן את הגדרות הניגודיות ואיכות ההעתקה.
- **העותק מוטה או עקום**  
ודא שמכוון הרוחב של הסורק נצמד בעדינות לצדי חומר ההדפסה.
- **טקסט לא ברור**
  - נסה לכוונן את הגדרות הניגודיות ואיכות ההעתקה.
  - ייתכן שהגדרת השיפור המוגדרת כברירת המחדל אינה מתאימה למשימת ז'. בדוק את ההגדרה ושנה אותה במידת הצורך כדי לחזק את הטקסט או הצילומים. לקבלת מידע נוסף, ראה שינוי הגדרות העתקה.
- **טקסט או גרפיקה במילוי חלקי**  
נסה לכוונן את הגדרות הניגודיות ואיכות ההעתקה.
- **גופנים שחורים וגדולים נראים מוכתמים (לא חלקים)**  
ייתכן שהגדרת השיפור המוגדרת כברירת המחדל אינה מתאימה למשימת ז'. בדוק את ההגדרה ושנה אותה במידת הצורך כדי לחזק את הטקסט או הצילומים. לקבלת מידע נוסף, ראה שינוי הגדרות העתקה.

## המדפסת מדפיסה חצי עמוד, ולאחר מכן מוציאה את הנייר

### נקה את מחסנית הדיו

השלם את הליך הניקוי של מחסנית הדיו. לקבלת מידע נוסף, ראה לניקוי מחסניות דיו באופן אוטומטי.

### בדוק את רמת הטעינה של הסוללה

אם המדפסת משתמשת במתח סוללה, ודא שהסוללה טעונה ופועלת כראוי. אם הסוללה חלשה מאוד, ייתכן שהדף ייצא מהמדפסת לפני שיודפס במלואו. חבר את כבל המתח כדי להתחיל בטעינת הסוללה. לקבלת פרטים נוספים אודות השימוש בסוללה, עיין בסעיף התקנת הסוללה והשימוש בה.

### בדוק את הגדרות חומרי ההדפסה

- במנהל התקן ההדפסה, ודא שבחרת בהגדרות איכות ההדפסה המתאימות לחומרי ההדפסה שנטענו במגשים.
- ודא שהגדרות העמוד במנהל התקן ההדפסה מתאימות לגודל העמוד של חומרי ההדפסה שנטענו במגש.

### מספר דפים מוזנים למדפסת בבת אחת

לקבלת מידע נוסף אודות בעיות בהזנת נייר, עיין בסעיף פתרון בעיות בהזנת הנייר.

### יש עמוד ריק בקובץ

בדוק את הקובץ כדי לוודא שאין עמוד ריק.

## אי-התאמת נייר

## בדוק את ההגדרות

ודא כי גודל המדיה שנטענה והסוג מתאימים להגדרות לוח הבקרה.

## פתרון בעיות בסריקה

אם הסעיפים הבאים אינם מסייעים לך בפתרון הבעיה, עיין בסעיף התמיכה של HP למידע על התמיכה של HP.

 **הערה** אם אתה מתחיל לבצע את הסריקה באמצעות המחשב, עיין בעזרה של התוכנה בה אתה משתמש וחפש מידע על פתרון בעיות.

- הסורק אינו מגיב
- הסריקה נמשכת זמן רב מדי
- חלק מהמסמך לא נסרק או שחסר טקסט
- לא ניתן לערוך את הטקסט
- הודעות שגיאה מופיעות
- איכות התמונה הסרוקה ירודה
- ניתן להבחין בפגמים בסריקה

## הסורק אינו מגיב

- **בדוק את מסמך המקור**  
ודא שמסמך המקור טעון כהלכה. לקבלת מידע נוסף, ראה טעינת מסמך מקור בסורק.
- **בדוק את המדפסת**
  - כדי שתוכל לסרוק למחשב או לדואר אלקטרוני, על המדפסת להיות מחוברת למחשב באמצעות חיבור USB.
  - ייתכן שהמדפסת יוצאת ממצב 'שינה' לאחר פרק זמן של חוסר פעילות, דבר המעכב את העיבוד למשך זמן קצר. המתן עד להופעת מסך הבית בתצוגת לוח הבקרה של המדפסת.
- **בדוק את תוכנת HP**  
ודא שתוכנת HP שצורפה למדפסת מותקנת כראוי.

## הסריקה נמשכת זמן רב מדי

## בדוק את ההגדרות

- אם קבעת רזולוציה גבוהה מדי, עבודת הסריקה אורכת זמן רב יותר ומפיקה קבצים גדולים יותר. לקבלת תוצאות מיטביות בעת סריקה או העתקה, אל תשתמש ברזולוציה גבוהה מהדרוש. תוכל להפחית את הרזולוציה כדי לסרוק מהר יותר.
- אם אתה מייבא תמונה באמצעות TWAIN, באפשרותך לשנות את ההגדרות כך שמסמך המקור ייסרק בשחור-לבן. עיין בעזרה שעל-גבי המסך לקבלת מידע על תוכנית TWAIN.

## חלק מהמסמך לא נסרק או שחסר טקסט

- **בדוק את מסמך המקור**
  - ודא שמסמך המקור עומד בדרישות הגודל המינימלי. לקבלת מידע נוסף, ראה טעינת מסמך מקור בסורק.
  - ודא שמסמך המקור טעון כהלכה. לקבלת מידע נוסף, ראה טעינת מסמך מקור בסורק.
  - רקע צבעוני עשוי לגרום לתמונות ברקע הקדמי להתמזג ברקע האחורי. נסה לכוון את ההגדרות לפני שתסרוק את מסמך המקור, או נסה לשפר את התמונה לאחר שתסרוק את מסמך המקור.
- **בדוק את ההגדרות**
  - וודא שחומר ההדפסה המוזן גדול מספיק למסמך המקור שאתה סורק.
  - אם אתה משתמש בתוכנת HP שצורפה למדפסת, ייתכן שהגדרות ברירת המחדל בתוכנת HP מוגדרות לביצוע אוטומטי של משימה ספציפית ולא של המשימה שאתה מנסה לבצע. עיין בעזרה שעל-גבי המסך של תוכנת HP לקבלת הוראות אודות שינוי המאפיינים.

## לא ניתן לערוך את הטקסט

- **בדוק את ההגדרות**
  - כאשר אתה סורק מסמך מקור, הקפד לבחור בתוכנה בסוג מסמך שיוצר טקסט שניתן לעריכה. אם הטקסט מוגדר כגרפיקה, הוא לא יומר לטקסט.
  - אם אתה משתמש בתוכנית OCR (זיהוי תווים אופטי) נפרדת, תוכנית ה-OCR עשויה להיות מקושרת לתוכנית מעבד תמלילים שלא מבצעת משימות OCR. לקבלת מידע נוסף, עיין בתיעוד המצורף לתוכנית ה-OCR.
  - ודא שבחרת בשפת OCR שמתאימה לשפה של המסמך שאותו אתה סורק. לקבלת מידע נוסף, עיין בתיעוד המצורף לתוכנית ה-OCR.
- **בדוק את מסמך המקור**
  - בעת סריקת מסמכים כטקסט הניתן לעריכה, יש לטעון את מסמך המקור לסורק כשחלקו העליון קדימה והוא פונה כלפי מטה. כמו כן, ודא שהמסמך אינו עקום. לקבלת מידע נוסף, ראה טעינת מסמך מקור בסורק.
  - ייתכן שהתוכנה לא תזהה טקסט צפוף מדי. לדוגמה, אם הטקסט שהתוכנה ממירה מכיל תווים חסרים או מחוברים, האותיות "רו" עלולות להופיע כ"ח".
  - רמת הדיוק של התוכנה תלויה באיכות התמונה, גודל הטקסט, והמבנה של מסמך המקור וכן באיכות הסריקה עצמה. ודא שמסמך המקור הוא באיכות תמונה טובה.
  - רקע צבעוני עשוי לגרום לתמונות ברקע הקדמי להתמזג יותר מדי.

## הודעות שגיאה מופיעות

- **"לא ניתן להפעיל מקור TWAIN" או "אירעה שגיאה תוך כדי סריקת התמונה"**
  - אם אתה מקבל תמונה מהתקן אחר, כגון מצלמה דיגיטלית או סורק אחר, ודא שההתקן האחר תואם TWAIN. התקנים שאינם תואמי TWAIN אינם פועלים עם תוכנת HP.
  - ודא שחיברת את כבל ה-USB ליציאה הנכונה בגב המחשב.
  - ודא שבחרת את מקור ה-TWAIN הנכון. בתוכנה, בחר במקור TWAIN באמצעות בחירה באפשרות **בחר סורק בתפריט קובץ**.
- **שגיאה, לא ניתן לבצע את הסריקה מכיוון שתוכנית אחרת שולטת בהתקן ההדמיה של HP**
  - אם אתה משתמש במחשב עם מערכת הפעלה Mac OS X, צא מהיישום HP Scan. אם הודעת השגיאה מופיעה שוב, הפעל מחדש את המחשב ולאחר מכן נסה לסרוק שוב.

## איכות התמונה הסרוקה ירודה

### מסמך המקור מצולם או מועתק ממסמך אחר

צילומים שמודפסים מחדש, כמו אלו שמופיעים בעיתונים או במגזינים, מודפסים תוך שימוש בנקודות דיו זעירות שיוצרות הדמיה של הצילום המקורי, דבר שגורם לירידה באיכות. לעתים קרובות, נקודות הדיו יוצרות דפוסים בלתי רצויים, שעלולים להופיע בבירור בעת סריקה או הדפסה של התמונה, או בעת הצגת התמונה על מסך. אם ההצעות הבאות אינן פותרות את הבעיה, ייתכן שיהיה עליך להשתמש בגרסה איכותית יותר של מסמך המקור.

- כדי להעלים את הדפוסים, נסה להקטין את גודל התמונה לאחר הסריקה.
- הדפס את התמונה הסרוקה כדי לראות אם איכותה משתפרת.
- ודא שהגדרות הרזולוציה והצבע מתאימות לסוג עבודת הסריקה.

### טקסט או תמונות שנמצאים בצדו האחורי של מסמך מקור דו-צדדי מופיעים בסריקה

בעת סריקת מסמכי מקור שמודפסים משני צדי הדף, טקסט ותמונות מצדו השני של הדף עלולים להופיע בסריקה אם מסמך המקור מודפס על חומר הדפסה דק או שקוף מדי.

### התמונה הסרוקה עקומה

ייתכן שמסמך המקור הונח בצורה שגויה. הקפד להשתמש במכוון חומר ההדפסה בעת טעינת מסמך המקור. לקבלת מידע נוסף, ראה טעינת מסמך מקור בסורק.

### איכות התמונה משתפרת בהדפסה

- לעתים, התמונה שמופיעה על המסך אינה מייצגת את איכות הסריקה באופן מדויק.
- נסה לכוונן את ההגדרות של צג המחשב ולהשתמש ביותר צבעים (או רמות של אפור). במחשבי Windows, כוונן זה מתבצע בדרך-כלל באמצעות פתיחת האפשרות **תצוגה** בלוח הבקרה של Windows.
- נסה לכוונן את הגדרות הרזולוציה והצבע.

### כתמים, קווים, רצועות אנכיות לבנות, או פגמים אחרים מופיעים בתמונה סרוקה

ייתכן שהפגמים קיימים במסמך המקור ולא נוצרו כתוצאה מתהליך הסריקה.

### הגרפיקה נראית שונה מהמקור שנסרק

ייתכן שהגדרות הגרפיקה אינן מתאימות לסוג עבודת הסריקה שאתה מבצע. נסה לשנות את הגדרות הגרפיקה.

### ◦ נקוט צעדים לשיפור איכות הסריקה

- השתמש במסמכי מקור באיכות גבוהה.
- טען את מסמך המקור כהלכה. אם מסמך המקור נטען בסורק בצורה שגויה, ייתכן כי הוא נוטה הצדה, דבר שעלול להוביל לתמונות לא ברורות. לקבלת מידע נוסף, ראה טעינת מסמך מקור בסורק.
- כוונן את הגדרות התוכנה בהתאם לאופן שבו בכוונתך להשתמש בדף הסרוק.
- הגן על מסמכי המקור שלך בעזרת עטיפת ניילון.
- לקבלת איכות סריקה טובה יותר, הימנע משימוש במדפסת בתנאי תאורה חזקה או של אור שמש ישיר.

### ◦ בדוק את הסורק

ייתכן שיש צורך לנקות את הסורק. כדי לנקות את הסורק, השתמש במטלית הניקוי המסופקת עם המדפסת ועיין במידע המפורט לגבי המטלית.

## ניתן להבחין בפגמים בסריקה

- **עמודים ריקים**  
ודא שמסמך המקור טעון כהלכה. לקבלת מידע נוסף, ראה טעינת מסמך מקור בסורק.
- **בהיר מדי או כהה מדי**
  - נסה לכוון את ההגדרות. ודא שאתה משתמש בהגדרות הרזולוציה והצבע הנכונות.
  - ייתכן שהתמונה המקורית בהירה או כהה מאוד, או מודפסת על נייר צבעוני.
- **טקסט לא ברור**  
נסה לכוון את ההגדרות. ודא שהגדרות הרזולוציה והצבע נכונות.
- **הגודל מוקטן**  
ייתכן שההגדרות של תוכנת HP הוגדרו להקטין את התמונה הסרוקה. עיין בעזרה של תוכנת HP לקבלת מידע נוסף אודות שינוי ההגדרות.

## פתרון בעיות התקנה

אם הנושאים הבאים אינם מסייעים לך בפתרון הבעיה, עיין בסעיף התמיכה של HP לקבלת מידע נוסף.

- הצעות להתקנת חומרה
- הצעות להתקנת תוכנה

### הצעות להתקנת חומרה

#### בדוק את המדפסת

- ודא שסרט האריזה וכל חומרי האריזה הוסרו מחלקה החיצוני ומחלקה הפנימי של המדפסת.
- ודא שטענת נייר במדפסת.
- ודא שאין שגיאות בלוח הבקרה.

#### בדוק את חיבורי החומרה

- ודא שכל הכבלים שאתה משתמש בהם תקינים ובמצב טוב.
- ודא שכבל המתח מחובר היטב למדפסת ולשקע החשמל. לחלופין, ודא שהסוללה מותקנת כהלכה ושהיא טעונה.

#### בדוק את רמת הטעינה של הסוללה

אם המדפסת משתמשת במתח סוללה, ודא שהסוללה טעונה ופועלת כראוי. אם הסוללה חלשה מאוד, ייתכן שהדף ייצא מהמדפסת לפני שיודפס במלואו. חבר את כבל המתח כדי להתחיל בטעינת הסוללה. לקבלת פרטים נוספים אודות השימוש בסוללה, עיין בסעיף התקנת הסוללה והשימוש בה.

#### בדוק את המכסים

ודא שכל התפסים והמכסים סגורים כהלכה.

### הצעות להתקנת תוכנה

#### בדוק את מערכת המחשב

- ודא שאחת ממערכות ההפעלה הנתמכות פועלת במחשב.
- ודא שהמחשב שברשותך עומד לפחות בדרישות המערכת המינימליות.



- במנהל ההתקנים של Windows, ודא שמנהלי התקני USB לא הושבתו.
- אם אתה משתמש במחשב עם מערכת הפעלה Windows, והמחשב אינו מזהה את המדפסת, הפעל את תוכנית השירות להסרת ההתקנה (util\cc\uninstall.bat בתקליטור של תוכנת HP) כדי לבצע הסרת התקנה מלאה של מנהל התקן ההדפסה. הפעל מחדש את המחשב והתקן מחדש את מנהל התקן ההדפסה.

### ודא כי בוצעו הפעולות המקדמיות של ההתקנה

- לפני התקנת התוכנה, ודא שכל שאר התוכניות סגורות.
- אם המחשב אינו מזהה את הנתיב שהזנת אל כונן התקליטורים, ודא שלא שגית בציון אות הכונן.
- אם המחשב אינו מזהה את התקליטור של תוכנת HP שבכונן התקליטורים, ודא שהתקליטור של תוכנת HP תקין. באפשרותך להוריד את מנהל ההדפסה מאתר האינטרנט של [www.hp.com/support:HP](http://www.hp.com/support:HP).

 **הערה** לאחר שפתרת את כל הבעיות, הפעל מחדש את תוכנית ההתקנה.

## בעיות בהגדרת תקשורת Bluetooth

אם אתה נתקל בבעיות בעת הדפסה באמצעות חיבור Bluetooth, פעל לפי ההצעות שלהלן. לקבלת מידע נוסף אודות קביעת תצורה של הגדרות אלחוט, ראה [הגדרת המדפסת עבור תקשורת Bluetooth](#).

### Windows

- ▲ בדוק את הגדרות ה-Bluetooth. לקבלת מידע נוסף, ראה [הגדרת המדפסת עבור תקשורת Bluetooth](#).

### Mac OS

- ▲ מחק את המדפסת והוסף אותה מחדש ב-**Print & Fax** או **Print & Scan** (Mac OS).

### בדוק את הגדרות ה-Bluetooth

- בדוק את הגדרות ה-Bluetooth. לקבלת מידע נוסף, ראה [הגדרת המדפסת עבור תקשורת Bluetooth](#).
- כדי לקבוע הגדרות Bluetooth או לנטר את מצב המדפסת (למשל, מפלסי הדיו) בעזרת Toolbox (ארגז כלים) (Windows), עליך לחבר את המדפסת למחשב באמצעות כבל USB.

### בדוק את עוצמת האות של Bluetooth

- ייתכן שהתקשורת האלחוטית תופסק או לא תהיה זמינה אם קיימת הפרעה באות, במקרה של בעיות הקשורות למרחק או לעוצמת האות, או אם המדפסת אינה מוכנה.
- ודא שהמדפסת נמצאת בטווח ה-Bluetooth של ההתקן השולח. הדפסה באמצעות Bluetooth מאפשרת הדפסה אלחוטית במרחק של עד 10 מטר (30 רגל).
- אם מסמך אינו מודפס, ייתכן שקיימת הפרעה באות. אם במחשב מופיעה הודעה המסבירה שקיימת בעיה באות, בטל את עבודת ההדפסה ולאחר מכן שלח אותה מחדש מהמחשב.

## הכרת דפי המידע של המדפסת

דפי המידע של המדפסת מכילים מידע מפורט אודות המדפסת, לרבות מספר גירסת הקושחה, המספר הסידורי, מספר מזהה שירות, מידע על מחסניות ההדפסה, הגדרות ברירת המחדל של דף והגדרות חומרי ההדפסה של המדפסת.

---

 **הערה** בעת הדפסה של דפי תצורה ואבחון, יש לוודא כי המדפסת אינה מעבדת עבודות הדפסה כלשהן.

---

אם עליך להתקשר ל-HP, מומלץ שתדפיס את דף האבחון ודף התצורה לפני ביצוע השיחה.

### הדפסת דפי מידע של המדפסת

באפשרותך להדפיס את דפי המידע הבאים של המדפסת מלוח הבקרה של המדפסת, ללא חיבור למדפסת.

#### להדפסת דף איכות הדפסה

בלוח הבקרה של המדפסת, גע **בהגדרה**, גע **בדוחות**, ולאחר מכן גע **בדוח אבחון איכות הדפסה**. השתמש בדוח להצגת מצב התקינות של מחסניות ההדפסה, ולפתרון בעיות במדפסת.

#### להדפסת דף מצב

בלוח הבקרה של המדפסת, גע **בהגדרה**, גע **בדוחות**, ולאחר מכן גע **בהדפסת דוח מצב**. השתמש בדף המצב להצגת הגדרות ברירת המחדל של דף והגדרות חומרי ההדפסה של המדפסת.

## שחרור חסימות

מדי פעם, מתרחשת חסימה של חומרי הדפסה במהלך עבודה. נסה את הפתרונות הבאים כדי להפחית את מספר החסימות.

- ודא שאתה מדפיס עם חומר הדפסה שתואם למפרטים. לקבלת מידע נוסף, ראה [מפרטי חומרי ההדפסה](#).
- ודא שאתה משתמש בחומרי הדפסה שאינם מקומטים, מקופלים או פגומים.
- ודא שמגש ההזנה טעון כהלכה ואינו מלא מדי. לקבלת מידע נוסף, ראה [טעינת חומרי הדפסה](#).
- ודא שמסמך המקור נטען כהלכה. לקבלת מידע נוסף, ראה [טעינת מסמך מקור בסורק](#).

סעיף זה כולל את הנושאים הבאים:

- [שחרור חסימה במדפסת](#)
- [עצות למניעת חסימות נייר](#)

## שחרור חסימה במדפסת

## סילוק חסימות במדפסת

השתמש בשלבים אלה לשחרור חסימת נייר.

1. כבה את המדפסת.
2. נתק את כבל המתח.

---

**הערה** אם אתה משתמש בסוללה האופציונלית, הסר אותה. לקבלת מידע נוסף, ראה התקנת הסוללה והשימוש בה.

3. הסר את חומר ההדפסה שאינו תקוע ממגש ההזנה ומחריץ הפלט.

---

**הערה** אין להכניס ידיים לתוך מגש ההזנה. במקום זאת, יש להשתמש בפינצטה ולהיזהר שלא לשרוט את חלקה הפנימי של המדפסת.

4. אתר את חומר ההדפסה התקוע.

## ניתן לראות חומרי הדפסה תקועים בחריץ הפלט

א. משוך אותם בעדינות אליך, אל מחוץ לחריץ. אם לא ניתן לראות את חומרי ההדפסה, פתח את דלת הגישה למחסניות ושחרר את חומרי ההדפסה שנתקעו.

---

**הערה** הוצא חומרי הדפסה תקועים בתנועה איטית ורציפה כדי למנוע את קריעתם.

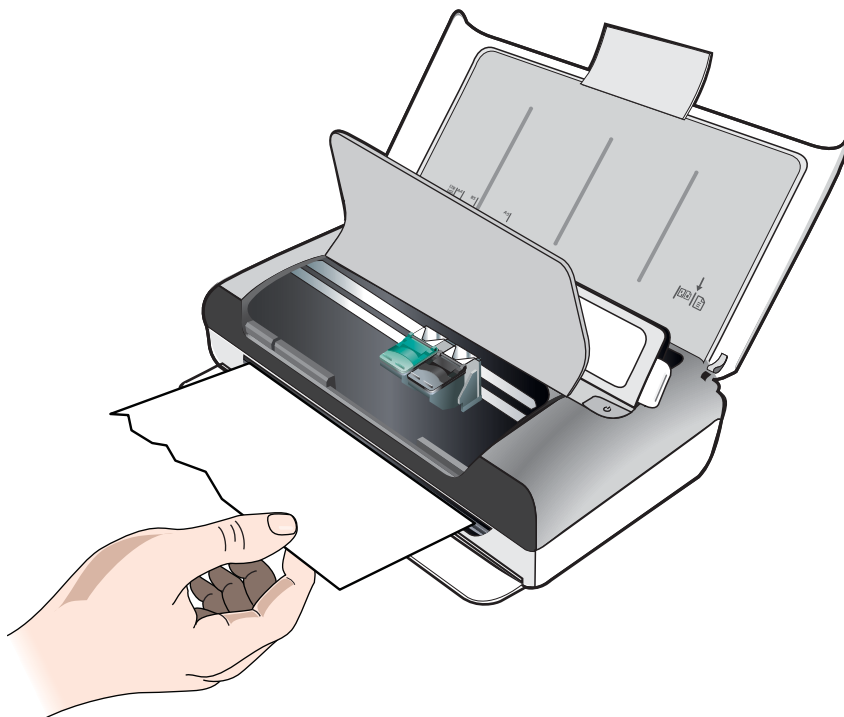

- ב. אם גררת ההדפסה חוסמת את הגישה לנייר התקוע, דחוף אותה בעדינות הצידה ולאחר מכן הוצא את חומר ההדפסה.
- ג. אם לא ניתן לראות את חומר ההדפסה התקוע באזור ההדפסה שבתוך המדפסת, הסר את מה שניתן לראות במגש ההזנה.

**חומרי הדפסה נתקעו בתוך הסורק**

- א. הרם את התפס לשחרור משטח הזכוכית של הסורק.

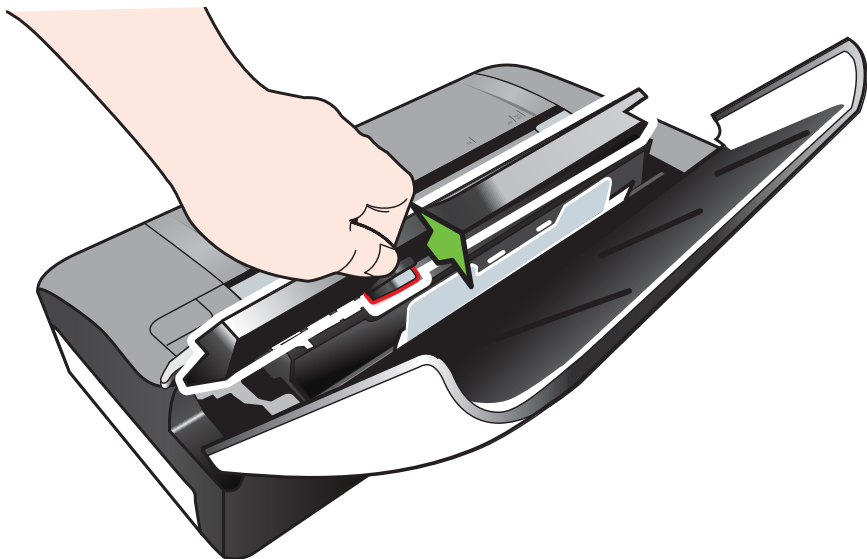

- ב. משוך את חומרי ההדפסה בעדינות מאחורי לוח הבקרה כלפי מעלה והוצא אותם מהמדפסת.

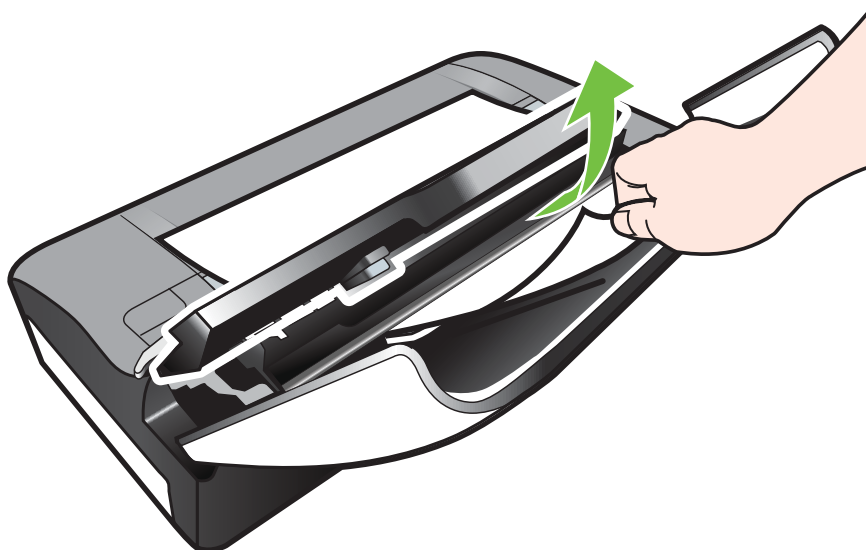

ג. לאחר הסרת כל חומרי ההדפסה התקועים מהסורק, הרם בעדינות את משטח הזכוכית של הסורק עד שיינעל במקומו בנקישה.

5. חבר את כבל המתח ולאחר מכן הפעל את המדפסת.

---

 **הערה** אם אתה משתמש בסוללה האופציונלית, חבר אותה מחדש.

---

6. גע ב-OK (אישור) כדי להמשיך בעבודה הנוכחית.  
המדפסת תמשיך את עבודת ההדפסה על-גבי הדף הבא. שלח מחדש את העמוד או העמודים שנתקעו במדפסת.

### עצות למניעת חסימות נייר

- ודא כי דבר אינו חוסם את נתיב הנייר.
- אל תעמיס את מגש ההזנה יתר על המידה. לקבלת מידע נוסף, ראה מפרטי חומרי ההדפסה.
- טען נייר כהלכה ולא במהלך הדפסה. לקבלת מידע נוסף, ראה טעינת חומרי הדפסה.
- אל תשמש בחומרי הדפסה מקופלים או מקומטים.
- השתמש תמיד בחומרי הדפסה המתאימים למפרטים. לקבלת מידע נוסף, ראה מפרטי חומרי ההדפסה.
- ודא שחומרי ההדפסה מיושרים לצד ימין של מגש ההזנה.
- ודא שמכווני חומר ההדפסה צמודים היטב לחומר ההדפסה, אך אינם מקמטים או מכופפים אותו.
- ודא שהסרת מהנייר אטבי נייר, סיכות ואביזרים נלווים אחרים.



# מידע טכני א

סעיף זה כולל את הנושאים הבאים:

- [מידע אודות אחריות](#)
- [מפרטי המדפסת](#)
- [מידע תקינה](#)
- [תוכנית ניהול סביבתי למוצר](#)
- [רישיונות של צד שלישי](#)

## מידע אודות אחריות

סעיף זה כולל את הנושאים הבאים:

- [הצהרת אחריות מוגבלת של Hewlett-Packard](#)
- [מידע אודות אחריות על מחסנית דיו](#)

## הצהרת אחריות מוגבלת של Hewlett-Packard

### אחריות

אנא עיין/ני בתעודת האחריות המצורפת לאריזת המוצר.

### מידע אודות אחריות על מחסנית דיו

האחריות של HP למחסניות חלה כאשר השימוש במחסנית נעשה במדפסת HP המיועדת עבורה. אחריות זו אינה מכסה מוצרי דיו של HP שמולאו מחדש, יוצרו מחדש, חודשו, נעשה בהם שימוש לא נכון, או שטופלו בדרך כלשהי. במהלך תקופת האחריות, המדפסת מכוסה במסגרת האחריות כל עוד הדיו של HP לא התרוקן ולא פקע תוקף האחריות. תאריך פקיעת התוקף של האחריות, בתבנית YYYY/MM/DD, מצוין על-גבי המדפסת כפי שמוצג להלן:



## מפרטי המדפסת

סעיף זה כולל את הנושאים הבאים:

- מפרט פיזי
- מאפייני המדפסת ונתוני קיבולת
- מפרטי המעבד והזיכרון
- דרישות מערכת
- מפרט התקני זיכרון
- מידע הדפסה של טלפון נייד
- מפרטי חומרי ההדפסה
- רזולוציית הדפסה
- מפרטי העתקה
- מפרטי סריקה
- סביבת הפעלה
- דרישות חשמל
- מפרט פליטה אקוסטית

### מפרט פיזי

**גודל (רוחב × עומק × גובה)**

- מדפסת: 355.6 x 176.5 x 89.5 מ"מ (14.00 x 6.95 x 3.52 אינץ')
- מדפסת עם סוללה: 355.6 x 198.5 x 89.5 מ"מ (14.00 x 7.81 x 3.52 אינץ')

**משקל המדפסת (לא כולל חומרי הדפסה מתכלים)**

- מדפסת: 3.0 ק"ג (6.5 ליברות)
- מדפסת עם סוללה: 3.1 ק"ג (6.9 ליברות)

### מאפייני המדפסת ונתוני קיבולת

קיבולת	תכונה
<ul style="list-style-type: none"> <li>• התקן במהירות גבוהה התואם ל-USB 2.0</li> <li>• יציאת מארח PictBridge/USB 2.0 High-Speed</li> <li>• כרטיסי זיכרון (High, Secure Digital Capacity Secure Digital)</li> <li>• קצב העברת נתונים מוגבר של Bluetooth 2.0, תואם לאחור עם 1.0 (פרופילי Bluetooth נתמכים: BIP, HCRP, SPP, OPP)</li> </ul>	קישוריות
מחסנית הדפסה שחור ושלושה צבעים	מחסניות דיו
בקר באתר <a href="http://www.hp.com/pageyield/">www.hp.com/pageyield/</a> לקבלת מידע נוסף על התפוקות המשוערות של מחסניות הדיו.	תפוקות החומרים המתכלים
HP PCL 3 GUI	שפות המדפסת
בולגרית, קראוטית, צ'כית, דנית, הולנדית, אנגלית, פינית, צרפתית, גרמנית, יוונית, הונגרית, איטלקית, יפנית, קוריאנית, נורווגית, פולנית, פורטוגזית, רומנית, סינית מופשטת, סלובקית, סלובנית, ספרדית, שוודית, סינית מסורתית, טורקית.	תמיכה בשפת לוח הבקרה של המדפסת זמינות השפות משתנה בהתאם למדינה/אזור.



**מפרטי המעבד והזיכרון**

מעבד: 220 MHz ARM9 core

זיכרון: 64 MB DDR2

**דרישות מערכת**

 **הערה** לקבלת המידע העדכני ביותר אודות מערכות הפעלה נתמכות ודרישות מערכת, בקר בכתובת [www.hp.com/support](http://www.hp.com/support).

**הערה** לקבלת מידע בנושא תמיכה ל-Microsoft® Windows® 8, בקר באתר [www.hp.com/go/printerinstall](http://www.hp.com/go/printerinstall).

**תאימות מערכות הפעלה**

- OS X Mountain Lion, OS X Lion, 10.6 גרסה Mac OS X
- Windows® XP (32-bit) Service Pack 2, Windows Vista®, Windows® 7, Microsoft® Windows® 8
- Linux (לקבלת מידע נוסף, ראה <http://hplipopensource.com/hplip-web/index.html>).

**דרישות מינימליות**

- **Microsoft® Windows® 8**: מעבד 1 GHz של 32-bit (x86) או 64-bit (x64); שטח דיסק קשיח בנפח של 2 GB; כונן DVD/CD-ROM או חיבור לאינטרנט; יציאת USB
- **Microsoft® Windows® 7**: מעבד 1 GHz של 32-bit (x86) או 64-bit (x64); שטח דיסק קשיח בנפח של 1.1 GB; כונן DVD/CD-ROM או חיבור לאינטרנט; יציאת USB
- **Microsoft® Windows® Vista**: מעבד 800 MHz של 32-bit (x86) או 64-bit (x64); שטח דיסק קשיח בנפח של 1.0 GB; כונן DVD/CD-ROM או חיבור לאינטרנט; יציאת USB
- **Microsoft® Windows® XP (32-bit) Service Pack 2**: מעבד Intel® Pentium® II, Celeron®, או מעבד תואם אחר; 233 MHz ומעלה; שטח דיסק קשיח בנפח של 600 MB; כונן CD-ROM/DVD או חיבור אינטרנט; יציאת USB

**מפרט התקני זיכרון****כרטיסי זיכרון**

- **מפרטים**
  - מספר מרבי מומלץ של קבצים בהתקן זיכרון: 1,000
  - גודל מרבי מומלץ לקובץ בודד: עד 12 מגה-פיקסל לכל היותר, עד 8 MB לכל היותר
  - גודל מרבי מומלץ להתקן זיכרון: 1 GB (ללא חלקים נעים בלבד)

 **הערה** קרבה לגדלים המרביים המומלצים בהתקן הזיכרון עלולה לגרום לביצועי המדפסת להיות איטיים מהמצופה.

**סוגים נתמכים של התקני זיכרון**

- Secure Digital
- כרטיס SD בעל קיבולת גבוהה

 **הערה** המדפסת יכולה לקרוא רק התקני זיכרון שאותחלו באמצעות מערכת הקבצים FAT, FAT32 או EX\_FAT.

**כונני הבזק מסוג USB**

- HP ערכה בדיקה מקיפה של פעולת כונני ההבזק הבאים מסוג USB עם המדפסת:
- **Kingston**: כונן Kingston Data Traveler 100 USB 2.0 Flash (4 GB, 8 GB ו-16 GB)
  - **Lexar JumpDrive Traveller**: 1 GB
  - **Imation**: התקן USB מסתובב בנפח 1GB
  - **SanDisk**: כונן SanDisk Cruiser Micro Skin USB Flash Drive (4 GB)
  - **HP**: כונן HP HI-SPEED USB Flash Drive v100w (8 GB)

**הערה** ייתכן שתוכל להשתמש בכונני הבזק נוספים מסוג USB עם המדפסת. עם זאת, HP אינה יכולה להבטיח את פעולתם התקינה עם המדפסת משום שהם לא נבדקו באופן מקיף.

## מידע הדפסה של טלפון נייד

תוכנות ההדפסה הבאות של מדפסת זו זמינות עבור הטלפונים הניידים הבאים:

אתר אינטרנט	תוכנה	טלפון נייד
<a href="http://www.westtek.com/pocketpc/jetcet">http://www.westtek.com/pocketpc/jetcet</a>	Westtek JETCET	*Windows Mobile
<a href="http://www.cerience.com/products/pro">http://www.cerience.com/products/pro</a>	Repligo Professional	Blackberry

\* תוכנת ההדפסה עבור Windows Mobile זמינה בתקליטור התוכנה של HP.

## מפרטי חומרי ההדפסה

היעזר בטבלאות הכרת הגדלים הנתמכים והכרת סוגים של חומרי הדפסה ומשקלים נתמכים כדי לקבוע את סוג חומר ההדפסה המתאים עבור המדפסת שברשותך ואת המאפיינים שיפעלו עם חומר ההדפסה שבו בכוונתך להשתמש. עיין בסעיף הגדרת שוליים מזעריים לקבלת מידע אודות שולי ההדפסה הנמצאים בשימוש המדפסת, עיין בסעיף הנחיות בנוגע להדפסה דו-צדדית לקבלת הנחיות שיש לפעול לפיהן בהדפסה על שני צידי הדף.

- [הכרת המפרטים עבור חומרי הדפסה נתמכים](#)
- [הגדרת שוליים מזעריים](#)
- [הנחיות בנוגע להדפסה דו-צדדית](#)

## הכרת המפרטים עבור חומרי הדפסה נתמכים

- [הכרת הגדלים הנתמכים](#)
- [הכרת סוגים של חומרי הדפסה ומשקלים נתמכים](#)

## הכרת הגדלים הנתמכים

גודל חומר הדפסה	מגש הזנה	סורק
<b>גדלים סטנדרטיים של חומרי הדפסה</b>		
U.S. Letter (216 x 279 מ"מ; 11 x 8.5 אינץ')	✓	✓
U.S. Legal (216 x 356 מ"מ; 14 x 8.5 אינץ')	✓	✓
A4 (210 x 297 מ"מ; 11.7 x 8.3 אינץ')	✓	✓
U.S. Executive (267 x 184 מ"מ; 10.5 x 7.25 אינץ')	✓	✓
(JIS) B5 (257 x 182 מ"מ; 10.12 x 7.17 אינץ')	✓	✓
A5 (148 x 210 מ"מ; 8.3 x 5.8 אינץ')	✓	
A6 (105 x 148 מ"מ; 5.83 x 4.13 אינץ')	✓	
U.S. Statement (140 x 216 מ"מ; 8.5 x 5.5 אינץ')	✓	
<b>מעטפות</b>		
מעטפת U.S. #10 Envelope (105 x 241 מ"מ; 4.12 x 9.5 אינץ')	✓	

## המשך

סורק	מגש הזנה	גודל חומר הדפסה
	✓	מעטפת C5 Envelope (162 x 229 מ"מ; 6.38 x 9.01 אינץ')
	✓	מעטפת C6 Envelope (114 x 162 מ"מ; 4.5 x 6.4 אינץ')
	✓	מעטפת Japanese Envelope Chou #3 (120 x 235 מ"מ; 4.7 x 9.3 אינץ')
	✓	מעטפת Japanese Envelope Chou #4 (90 x 205 מ"מ; 3.5 x 8.1 אינץ')
	✓	מעטפת Monarch Envelope (3.88 x 7.5 אינץ')
	✓	מעטפת A2 Envelope (111 x 146 מ"מ; 4.37 x 5.75 אינץ')
	✓	מעטפת DL Envelope (110 x 220 מ"מ; 4.3 x 8.7 אינץ')
<b>כרטיסים</b>		
	✓	כרטיס אינדקס (76.2 x 127 מ"מ; 3 x 5 אינץ')
	✓	כרטיס אינדקס (102 x 152 מ"מ; 4 x 6 אינץ')
	✓	כרטיס אינדקס (127 x 203 מ"מ; 5 x 8 אינץ')
<b>נייר צילום</b>		
	✓	4 x 6 (102 x 152 מ"מ; 4 x 6 אינץ') *
	✓	5 x 7 (13 x 18 ס"מ; 5 x 7 אינץ')
	✓	8 x 10 (8 x 10 אינץ')
	✓	13 x 18 (13 x 18 ס"מ; 5 x 7 אינץ')
	✓	10 x 15 (10 x 15 ס"מ) *
	✓	10 x 15 (10 x 15 ס"מ) עם לשונית *
	✓	נייר צילום L (89 x 127 מ"מ; 3.5 x 5 אינץ') *
	✓	2L (178 x 127 מ"מ; 7.0 x 5.0 אינץ')
	✓	3.5 x 5 (88.9 x 127 מ"מ) *
	✓	3 x 5 (76.2 x 127 מ"מ)
	✓	8.5 x 13 (215.9 x 330.2 מ"מ)
	✓	4 x 6 עם לשונית (102 x 152 מ"מ; 4 x 6 אינץ') *
<b>חומרי הדפסה נוספים</b>		

סורק	מגש הזנה	גודל חומר הדפסה
	✓	חומרי הדפסה בגודל מותאם אישית ברוחב 76.2 עד 216 מ"מ ובאורך 101 עד 355.6 מ"מ (3 עד 8.5 אינץ' רוחב ו-4 עד 14 אינץ' אורך)
✓		חומרי הדפסה בגודל מותאם אישית (סורק) ברוחב 182 עד 216 מ"מ ובאורך 127 עד 356 מ"מ (רוחב 7.17 עד 8.5 אינץ' ואורך 5 עד 14 אינץ')

\* תמיכה בהדפסה ללא שוליים.

**הכרת סוגים של חומרי הדפסה ומשקלים נתמכים**

מגש	סוג	משקל	קיבולת
מגש הזנה	נייר	60 עד 105 ג'מ"ר (Bond 16 עד 28 ליברה)	עד 50 גיליונות נייר
	נייר צילום	250 ג'מ"ר (Bond 66 ליברה)	עד 5 גיליונות
	מעטפות	75 עד 90 ג'מ"ר (מעטפת Bond 20 עד 24 ליבראות)	עד 3 מעטפות
	כרטיסים	עד 200 ג'מ"ר (אינדקס 110 ליברות)	עד 5 כרטיסים
סורק	נייר	75 עד 90 ג'מ"ר (Bond 20 עד 24 ליברות)	גיליון אחד

**הגדרת שוליים מזעריים**

בהדפסה לאורך, שולי המסמך חייבים להתאים להגדרות השוליים שלהלן, או להיות גדולים מהם.

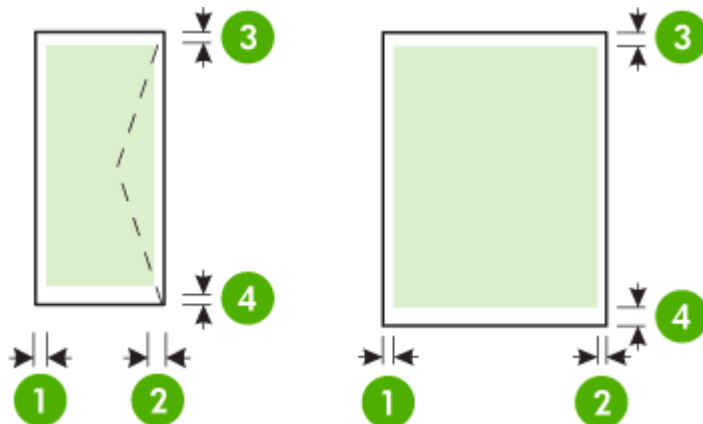

חומר הדפסה	(1) שוליים שמאליים	(2) שוליים ימניים	(3) שוליים עליונים	(4) שוליים תחתונים
A4 U.S. Executive U.S. Statement B5 A5	3.3 מ"מ (אינץ') 0.13	3.3 מ"מ (אינץ') 0.13	3 מ"מ (אינץ') 0.12	3 מ"מ (אינץ') 0.12 *
U.S. Letter U.S. Legal חומרי הדפסה בגודל מותאם אישית 8.5 x 13 אינץ'	6.35 מ"מ (אינץ') 0.25	6.35 מ"מ (אינץ') 0.25	3 מ"מ (אינץ') 0.12	3 מ"מ (אינץ') 0.12 *
כרטיסים נייר צילום A6	2 מ"מ (אינץ') 0.08	2 מ"מ (אינץ') 0.08	3 מ"מ (אינץ') 0.12	3 מ"מ (אינץ') 0.12
מעטפות	3.3 מ"מ (אינץ') 0.13	3.3 מ"מ (אינץ') 0.13	14.2 מ"מ (אינץ') 0.56	14.2 מ"מ (אינץ') 0.56

\* אם אתה משתמש במחשב עם מערכת הפעלה Windows, תוכל לאפשר למדפסת להשתמש בשוליים מינימליים בגודל 3.0 מ"מ (0.12 אינץ'). לקביעת הגדרת שוליים זו, לחץ על הכרטיסייה **מתקדם** במנהל התקן ההדפסה, ובחר באפשרות **צמצם שוליים**.

### הנחיות בנוגע להדפסה דו-צדדית

- השתמש תמיד בחומרי הדפסה המתאימים למפרטי המדפסת. לקבלת מידע נוסף, ראה מפרטי חומרי ההדפסה.
- ציין את אפשרויות ההדפסה הדו-צדדית ביישום או במנהל התקן ההדפסה.
- אין להדפיס על-גבי שני הצדדים של מעטפות, נייר צילום, חומרי הדפסה מבריקים או נייר שמשקלו קטן מ-75 גרם/מ"ר (18 ליברות דחוס). סוגים אלה של חומרי הדפסה עלולים לגרום לנייר להיתקע.
- סוגים מסוימים של חומרי הדפסה דורשים כיוון ספציפי בעת הדפסה על שני צידי הנייר, כגון נייר חברה, נייר מדפס מראש ונייר עם סימני מים ומנוקב מראש. כאשר אתה מדפיס ממחשב המופעל באמצעות Windows, המדפסת מדפיסה תחילה את הצד הראשון של חומרי ההדפסה. בעת הדפסה ממחשב עם מערכת הפעלה Mac OS X, המדפסת מדפיסה תחילה את הצד השני. טען את חומרי ההדפסה כאשר הצד הקדמי פונה כלפי מטה.

### רזולוציית הדפסה

#### רזולוציית הדפסה בשחור

עד 600 dpi מופק בשחור (בעת הדפסה מהמחשב)

#### רזולוציית הדפסה בצבע

עד 4,800 x 1,200 dpi ממוטב בצבע על ניירות צילום נבחרים של HP בעלי רזולוציית קלט של 1,200 dpi. ניירות צילום כוללים את הסוגים הבאים:

- נייר HP Premium Plus Photo
- נייר HP Premium Photo
- נייר HP Advanced Photo

### מפרטי העתקה

- עיבוד תמונה דיגיטלי
- עד 99 עותקים ממסמך מקור

- זום דיגיטלי: מ-25% עד 400%
- מהירויות העתקה משתנות בהתאם למורכבות המסמך
- עיין בטבלה הבאה כדי לקבוע איזו הגדרת נייר לבחור בהתבסס על הנייר שהנחת במגש הראשי.

סוג נייר	הגדרת לוח הבקרה של המדפסת
נייר רגיל	נייר רגיל
נייר HP Bright White Paper	נייר רגיל
נייר HP Premium Presentation Paper, מט	נייר Presentation Paper

### מפרטי סריקה

- תוכנת זיהוי אופטי (OCR) משולבת ממירה באופן אוטומטי טקסט סרוק לטקסט הניתן לעריכה
- מהירויות הסריקה משתנות בהתאם למורכבות המסמך
- ממשק תואם Twain
- רזולוציה: 600 ppi אופטי, עד 4,800 ppi משופר
- צבע: 24-bit סה"כ
- גודל סריקה מרבי: 356 x 216 מ"מ (14 x 8.5 אינץ')
- גודל סריקה מזערי: 127 x 182 מ"מ (5 x 7.17 אינץ')

### סביבת הפעלה

#### סביבת הפעלה

לחות יחסית מומלצת: 15 עד 90% ללא עיבוי  
 טמפרטורה מומלצת להפעלה: 15° עד 32° צלזיוס (59° עד 90° פרנהייט)  
 טמפרטורת הפעלה מרבית: 5° עד 40° צלזיוס (41° עד 104° פרנהייט)  
 טמפרטורה של טעינת סוללה ושל שימוש: 0° עד 40° צלזיוס (32° עד 104° פרנהייט)

#### סביבת אחסון

לחות יחסית לאחסון: עד 90% ללא עיבוי בטמפרטורה של 65° צלזיוס (150° פרנהייט)  
 טמפרטורת אחסון: -40° עד 60° צלזיוס (-40° עד 140° פרנהייט)  
 טמפרטורת אחסון סוללה: -20° עד 60° צלזיוס (-4° עד 140° פרנהייט)

### דרישות חשמל

#### הספקת חשמל

מתאם חשמל בינלאומי (חיצוני)

#### דרישות הספקת חשמל

מתח כניסה: 100 עד 240 וולט AC (± 10%), 50/60 הרץ (± 3 Hz)  
 מתח ביציאה: 18.5 וולט DC ב-3.5 אמפר

#### צריכת חשמל

28.4 וואט בהדפסה (מצב טיוטה מהירה); 32.5 וואט בהעתקה (מצב רגיל)

### מפרט פליטה אקוסטית

הדפסה במצב 'טיוטה', רמות רעש על-פי ISO 7779

#### רמת רעש (לגבי עומד מהצד)

LpAd 56 (dBA)

#### הספק אקוסטי

LwAd 7.0 (BA)

## מידע תקינה

המדפסת עומדת בדרישות המוצר מסוכנויות התקינה במדינה/אזור שלך.

סעיף זה כולל את הנושאים הבאים:

- [מספר דגם לתקינה](#)
- [הצהרת FCC](#)
- [הודעה למשתמשים בקוריאה](#)
- [הצהרת תאימות VCCI \(Class B\) עבור משתמשים ביפן](#)
- [הודעה בדבר כבל המתח למשתמשים ביפן](#)
- [הצהרה בדבר פליטת רעש עבור גרמניה](#)
- [הצהרה בדבר מחוון LED](#)
- [ציפויים מבריקים של התקנים היקפיים עבור גרמניה](#)
- [הודעת תקינה של האיחוד האירופי](#)
- [מידע תקינה עבור מוצרים אלחוטיים](#)

### מספר דגם לתקינה

למוצר שלך מוקצה מספר דגם תקינה למטרות זיהוי תקינה. מספר הדגם לתקינה עבור המוצר שלך הוא HP Officejet 150 (L511) Mobile All-in-). אין לבלבל מספר תקינה זה עם השם השיווקי (HP Officejet 150 (L511) Mobile All-in-).  
 (One Printer) או עם מספר המוצר.

**FCC statement**

The United States Federal Communications Commission (in 47 CFR 15.105) has specified that the following notice be brought to the attention of users of this product.

This equipment has been tested and found to comply with the limits for a Class B digital device, pursuant to Part 15 of the FCC Rules. These limits are designed to provide reasonable protection against harmful interference in a residential installation. This equipment generates, uses and can radiate radio frequency energy and, if not installed and used in accordance with the instructions, may cause harmful interference to radio communications. However, there is no guarantee that interference will not occur in a particular installation. If this equipment does cause harmful interference to radio or television reception, which can be determined by turning the equipment off and on, the user is encouraged to try to correct the interference by one or more of the following measures:

- Reorient the receiving antenna.
- Increase the separation between the equipment and the receiver.
- Connect the equipment into an outlet on a circuit different from that to which the receiver is connected.
- Consult the dealer or an experienced radio/TV technician for help.

For further information, contact:

Manager of Corporate Product Regulations  
 Hewlett-Packard Company  
 3000 Hanover Street  
 Palo Alto, Ca 94304  
 (650) 857-1501

Modifications (part 15.21)

The FCC requires the user to be notified that any changes or modifications made to this device that are not expressly approved by HP may void the user's authority to operate the equipment.

This device complies with Part 15 of the FCC Rules. Operation is subject to the following two conditions: (1) this device may not cause harmful interference, and (2) this device must accept any interference received, including interference that may cause undesired operation.

**הודעה למשתמשים בקוריאה**

<p>B급 기기 (가정용 방송통신기기)</p>	<p>이 기기는 가정용(B급)으로 전자파적합등록을 한 기기로서 주로 가정에서 사용하는 것을 목적으로 하며, 모든 지역에서 사용할 수 있습니다.</p>
-------------------------------	---

**הצהרת תאימות VCCI (Class B) עבור משתמשים ביפן**

<p>この装置は、クラスB情報技術装置です。この装置は、家庭環境で使用することを目的としていますが、この装置がラジオやテレビジョン受信機に近接して使用されると、受信障害を引き起こすことがあります。取扱説明書に従って正しい取り扱いをして下さい。</p>	<p>VCCI-B</p>
---	---------------



## הודעה בדבר כבל המתח למשתמשים ביפן

製品には、同梱された電源コードをお使い下さい。  
同梱された電源コードは、他の製品では使用出来ません。

## הצהרה בדבר פליטת רעש עבור גרמניה

Geräuschemission

LpA < 70 dB am Arbeitsplatz im Normalbetrieb nach DIN 45635 T. 19

## הצהרה בדבר מחוון LED

### LED indicator statement

The display LEDs meet the requirements of EN 60825-1.

## ציפויים מבריקים של התקנים היקפיים עבור גרמניה

Das Gerät ist nicht für die Benutzung im unmittelbaren Gesichtsfeld am Bildschirmarbeitsplatz vorgesehen. Um störende Reflexionen am Bildschirmarbeitsplatz zu vermeiden, darf dieses Produkt nicht im unmittelbaren Gesichtsfeld platziert werden.

## הודעת תקינה של האיחוד האירופי

מוצרים הנושאים את סימון CE תואמים להנחיות האיחוד האירופי הבאות:



- הנחיית מתח נמוך 2006/95/EC
- הנחיית EMC Directive 2004/108/EC
- הנחיית Ecodesign 2009/125/EC, אם ישימה

תאימות המוצר ל-CE תקפה רק כאשר נעשה בו שימוש באמצעות מתאם AC מתאים הנושא את סימון CE והמסופק על-ידי HP.

אם למוצר זה יש פונקציונליות של טלקומוניקציה, הוא עומד גם בדרישות הבסיסיות של הנחיית האיחוד האירופי הבאה:

הנחיית R&TTE Directive 1999/5/EC

עמידה בהנחיות אלה פירושה תאימות לטסטנדרטים המתואמים האירופאים הישימים (תקנים אירופאים) המפורטים בהצהרת התאימות של האיחוד האירופי שפורסמה על-ידי HP עבור מוצר זה או משפחת מוצרים זו ואשר זמינה (באנגלית בלבד) בתייעוד המוצר או באתר האינטרנט הבא: [www.hp.com/go/certificates](http://www.hp.com/go/certificates) (הקלד את מספר המוצר בתיבת החיפוש).

<p>עבור מוצרים שאינם קשורים לטלקומוניקציה וכן עבור מוצרי טלקומוניקציה מתואמים של האיחוד האירופי, כגון Bluetooth®, בתוך דירוג ההספק מתחת ל-10 mW.</p>	
<p>עבור מוצרי טלקומוניקציה לא-מתואמים של האיחוד האירופי (מספר מוצר בעל 4 ספרות, אם קיים, יופיע בין CE ל-!).</p>	

ע"י בתויות התקינה המצורפת למוצר זה.

פונקציונליות הטלקומוניקציה של מוצר זה ניתנת לשימוש במדינות/אזורים הבאים של האיחוד האירופי ושל הארגון האירופי לסחר החופשי (EFTA): אוסטריה, איטליה, איסלנד, אירלנד, אסטוניה, בולגריה, בולגריה, בלגיה, בריטניה, גרמניה, דנמרק, הולנד, הונגריה, יוון, לוקסמבורג, לטביה, ליטא, ליכטנשטיין, מלטה, נורווגיה, סלובניה, סלובקיה, ספרד, פולין, פורטוגל, פינלנד, צ'כיה, צרפת, קפריסין, רומניה, שוודיה ושווייץ.

מחבר הטלפון (לא זמין בכל המוצרים) מיועד לחיבור לרשתות טלפון אנלוגיות.

#### מוצרים עם התקני LAN אלחוטיים

במדינות/אזורים מסוימים עשויות לחול התחייבויות מסוימות או דרישות מיוחדות באשר לפעולת רשתות LAN אלחוטיות כגון שימוש בתוך הבית בלבד או הגבלות של הערוצים הזמינים. ודא שהגדרות המדינה/אזור של הרשת האלחוטית הן נכונות.

#### צרפת

הגבלות מסוימות חלות על השימוש במוצר זה ברשת LAN אלחוטית בתדר 2.4-GHz: ניתן להשתמש במוצר זה בתוך מבנים בטווח תדרים מלא של 2,400-MHz עד 2,483.5-MHz (ערוצים 1 עד 13). לשימוש מחוץ למבנה, ניתן להשתמש בטווח תדרים של 2,400-MHz עד 2,454-MHz (ערוצים 1 עד 7) בלבד. לקבלת הדרישות העדכניות ביותר, ראה [www.arcep.fr](http://www.arcep.fr).

ליצירת קשר בנושאי תקינה, יש לפנות אל:

Hewlett-Packard GmbH, Dept./MS: HQ-TRE, Herrenberger Strasse 140, 71034 Boeblingen, GERMANY

#### מידע תקינה עבור מוצרים אלחוטיים

סעיף זה מכיל מידע רגולטורי אודות מוצרים אלחוטיים:

- [חשיפה לקרינת תדר רדיו](#)
- [הודעה למשתמשים בברזיל](#)
- [הודעה למשתמשים בקנדה](#)
- [הודעה למשתמשים בטייוואן](#)

#### חשיפה לקרינת תדר רדיו

#### Exposure to radio frequency radiation



**Caution** The radiated output power of this device is far below the FCC radio frequency exposure limits. Nevertheless, the device shall be used in such a manner that the potential for human contact during normal operation is minimized. This product and any attached external antenna, if supported, shall be placed in such a manner to minimize the potential for human contact during normal operation. In order to avoid the possibility of exceeding the FCC radio frequency exposure limits, human proximity to the antenna shall not be less than 20 cm (8 inches) during normal operation.

## הודעה למשתמשים בברזיל

### Aviso aos usuários no Brasil

Este equipamento opera em caráter secundário, isto é, não tem direito à proteção contra interferência prejudicial, mesmo de estações do mesmo tipo, e não pode causar interferência a sistemas operando em caráter primário. (Res.ANATEL 282/2001).

## הודעה למשתמשים בקנדה

### Notice to users in Canada/Note à l'attention des utilisateurs canadiens

**For Indoor Use.** This digital apparatus does not exceed the Class B limits for radio noise emissions from the digital apparatus set out in the Radio Interference Regulations of the Canadian Department of Communications. The internal wireless radio complies with RSS 210 and RSS GEN of Industry Canada.

**Utiliser à l'intérieur.** Le présent appareil numérique n'émet pas de bruit radioélectrique dépassant les limites applicables aux appareils numériques de la classe B prescrites dans le Règlement sur le brouillage radioélectrique édicté par le ministère des Communications du Canada. Le composant RF interne est conforme à la norme RSS-210 and RSS GEN d'Industrie Canada.

## הודעה למשתמשים בטיוואן

### 低功率電波輻射性電機管理辦法

#### 第十二條

經型式認證合格之低功率射頻電機，非經許可，公司、商號或使用者均不得擅自變更頻率、加大功率或變更設計之特性及功能。

#### 第十四條

低功率射頻電機之使用不得影響飛航安全及干擾合法通信；經發現有干擾現象時，應立即停用，並改善至無干擾時方得繼續使用。

前項合法通信，指依電信法規定作業之無線電通信。低功率射頻電機須忍受合法通信或工業、科學及醫藥用電波輻射性電機設備之干擾。

## תוכנית ניהול סביבתי למוצר

חברת Hewlett-Packard מחויבת לספק מוצרים איכותיים שאינם פוגעים באיכות הסביבה:

- בתכנון מוצר זה הובאו בחשבון אפשרויות מיחזור שונות.
  - מספר החומרים צומצם עד למינימום, מבלי לגרוע מהפונקציונליות של המדפסת ומאמינותה.
  - התכנון מאפשר להפריד בקלות חומרים שונים זה מזה.
  - אמצעי ההידוק והחיבורים השונים ניתנים לאיתור בקלות ולהסרה בעזרת כלים פשוטים.
  - חלקים בעדיפות גבוהה תוכננו כך שניתן יהיה לגשת אליהם בקלות לפירוק ותיקון יעילים.
- לקבלת מידע נוסף, בקר באתר [www.hp.com/ecosolutions](http://www.hp.com/ecosolutions).
- סעיף זה כולל את הנושאים הבאים:

- [שימוש בנייר](#)
- [רכיבי פלסטיק](#)
- [גיליונות נתונים של בטיחות חומרים](#)
- [תוכנית מיחזור](#)
- [תוכנית מיחזור לחומרי דיו מתכלים של HP](#)
- [השלכת פסולת על-ידי משתמשים במשקי בית פרטיים באיחוד האירופי](#)
- [צריכת חשמל](#)
- [חומרים כימיים](#)
- [מידע על סוללות](#)
- [הודעות RoHS \(בסין בלבד\)](#)
- [הודעות RoHS \(באוקראינה בלבד\)](#)

### שימוש בנייר

מוצר זה מתאים לשימוש בנייר ממוחזר בהתאם לתקן DIN 19309 ו-EN 12281:2002.

### רכיבי פלסטיק

חלקי פלסטיק שמשקלם עולה על 25 גרם מסומנים בהתאם לתקנים בין-לאומיים המגבירים את האפשרות לזיהוי סוגי פלסטיק למטרות מיחזור בסיום חיי המוצר.

### גיליונות נתונים של בטיחות חומרים

ניתן למצוא גיליונות נתונים של בטיחות חומרים (MSDS) באתר האינטרנט של HP בכתובת:  
[www.hp.com/go/msds](http://www.hp.com/go/msds)

### תוכנית מיחזור

HP מציעה מספר הולך וגדל של תוכניות להחזרת מוצרים ומיחזור במדינות/אזורים רבים, ושותפויות עם כמה מהמרכזים הגדולים ביותר למיחזור מוצרי אלקטרוניקה ברחבי העולם. HP פועלת לשימור משאבים על-ידי מכירה חוזרת של כמה ממוצריה הפופולריים ביותר. לקבלת מידע נוסף אודות מיחזור מוצרי HP, בקר בכתובת:  
[www.hp.com/hpinfo/globalcitizenship/environment/recycle/](http://www.hp.com/hpinfo/globalcitizenship/environment/recycle/)

### תוכנית מיחזור לחומרי דיו מתכלים של HP

HP מחויבת להגנה על הסביבה. תוכנית HP Inkjet Supplies Recycling Program (תוכנית המיחזור של HP לחומרי הזרקת דיו מתכלים) זמינה במדינות/אזורים רבים ומאפשרת מיחזור ללא תשלום של מחסניות הדפסה ומחסניות דיו משמשות. לקבלת מידע נוסף, בקר באתר האינטרנט הבא:  
[www.hp.com/hpinfo/globalcitizenship/environment/recycle/](http://www.hp.com/hpinfo/globalcitizenship/environment/recycle/)

# השלכת פסולת על-ידי משתמשים במשקי בית פרטיים באיחוד האירופי



<b>English</b>	<b>Disposal of Waste Equipment by Users in Private Households in the European Union</b> This symbol on the product or on its packaging indicates that this product must not be disposed of with your other household waste. Instead, it is your responsibility to dispose of your waste equipment by handing it over to a designated collection point for the recycling of waste electrical and electronic equipment. The separate collection and recycling of your waste equipment at the time of disposal will help to conserve natural resources and ensure that it is recycled in a manner that protects human health and the environment. For more information about where you can drop off your waste equipment for recycling, please contact your local city office, your household waste disposal service or the shop where you purchased the product.
<b>Français</b>	<b>Evacuation des équipements usagés par les utilisateurs dans les foyers privés ou sein de l'Union européenne</b> La présence de ce symbole sur le produit ou sur son emballage indique que vous ne devez pas vous débarrasser de ce produit de la même façon que des déchets courants. Au contraire, vous êtes responsable de l'évacuation de vos équipements usagés et, à cet effet, vous êtes tenu de les remettre à un point de collecte agréé pour le recyclage des équipements électriques et électroniques usagés. Le tri, l'évacuation et le recyclage séparés de vos équipements usagés permettent de préserver les ressources naturelles et de s'assurer que ces équipements sont recyclés dans le respect de la santé humaine et de l'environnement. Pour plus d'informations sur les lieux de collecte des équipements usagés, veuillez contacter votre mairie, votre service de traitement des déchets ménagers ou le magasin où vous avez acheté le produit.
<b>Deutsch</b>	<b>Entsorgung von Elektrogeräten durch Benutzer in privaten Haushalten in der EU</b> Dieses Symbol auf dem Produkt oder dessen Verpackung gibt an, dass das Produkt nicht zusammen mit dem Restmüll entsorgt werden darf. Es obliegt daher Ihrer Verantwortung, das Gerät an einer entsprechenden Stelle für die Entsorgung oder Wiederverwertung von Elektrogeräten oder Alt abzugeben (z.B. ein Wertstoffhof). Die separate Sammlung und das Recycling Ihrer alten Elektrogeräte zum Zeitpunkt Ihrer Entsorgung trägt zum Schutz der Umwelt bei und gewährleistet, dass sie auf eine Art und Weise recycelt werden, die keine Gefährdung für die Gesundheit des Menschen und der Umwelt darstellt. Weitere Informationen darüber, wo Sie alte Elektrogeräte zum Recyceln abgeben können, erhalten Sie bei den örtlichen Behörden, Müllabfuhr oder dort, wo Sie das Gerät erworben haben.
<b>Italiano</b>	<b>Smaltimento di apparecchiature da rottamare da parte di privati nell'Unione Europea</b> Questo simbolo che appare sul prodotto o sulla confezione indica che il prodotto non deve essere smaltito assieme agli altri rifiuti domestici. Gli utenti devono provvedere allo smaltimento delle apparecchiature da rottamare portandolo al luogo di raccolta indicato per il riciclaggio delle apparecchiature elettriche ed elettroniche. La raccolta e il riciclaggio separati delle apparecchiature da rottamare in fase di smaltimento favoriscono la conservazione delle risorse naturali e garantiscono che tali apparecchiature vengano rottamate nel rispetto dell'ambiente e della tutela della salute. Per ulteriori informazioni sui punti di raccolta delle apparecchiature da rottamare, contattare il proprio comune di residenza, il servizio di smaltimento dei rifiuti locali o il negozio presso il quale è stato acquistato il prodotto.
<b>Español</b>	<b>Eliminación de residuos de aparatos eléctricos y electrónicos por parte de usuarios domésticos en la Unión Europea</b> Este símbolo en el producto o en el embalaje indica que no se puede desechar el producto junto con los residuos domésticos. Por el contrario, si debe eliminar este tipo de residuo, es responsabilidad del usuario entregarlo en un punto de recogida designado de reciclado de aparatos electrónicos y eléctricos. El reciclaje y la recogida por separado de estos residuos en el momento de la eliminación ayudará a preservar recursos naturales y a garantizar que el reciclaje proteja la salud y el medio ambiente. Si desea información adicional sobre los lugares donde puede dejar estos residuos para su reciclado, póngase en contacto con las autoridades locales de su ciudad, con el servicio de gestión de residuos domésticos o con la tienda donde adquirió el producto.
<b>Česky</b>	<b>Ukládání vysořilého zařízení úvřetel v domácnosti v zemích EU</b> Toto značka na produktu nebo na jeho obalu znamená, že tento produkt nesmí být likvidován prázným vřetozemím do běžného domovního odpadu. Odpovědné za to, že vysořilá zařízení bude přivřeno k recyklaci, je uživatel. Uživatel musí předat své vysořilé zařízení elektrické a elektronické zařízení k recyklaci vysořilých elektrických a elektronických zařízení samostatným systémem a recyklaci napomáhat zřetelováním přírodních zdrojů a zajiřovat, že recyklace přetřebne chránit lidské zdraví a životní prostředí. Další informace o tom, kam můžete vysořilá zařízení předat k recyklaci, můžete získat od úřadu místní samosprávy, od společnosti provádějící svaz a likvidaci domovního odpadu nebo v obchodě, kde jste produkt zakoupili.
<b>Dansk</b>	<b>Bortskaffelse af affaldsudyret for brugere i private husholdninger i EU</b> Dette symbol på produktet eller på dets emballage indikerer, at produktet ikke må bortskaffes sammen med andet husholdningsaffald. I stedet er det din ansvar at bortskaffe affaldsudyret ved at afleveres det til en påbegyndt punkt for genbrug og genopretning af elektriske og elektroniske affaldsudyret. Den separate indsamling og genbrug af dit affaldsudyret på håndpunkter for bortskaffelse er med til at bevare naturlige ressourcer og sikre, at genbrug finder sted på en måde, der beskytter menneskers helbred samt miljøet. Hvis du vil vide mere om, hvor du kan aflever dit affaldsudyret til genbrug, kan du kontakte kommunen eller det lokale genopretningscenter eller den forretning, hvor du købte produktet.
<b>Nederlands</b>	<b>Afvoer van afgedankte apparatuur door gebruikers in particuliere huishoudens in de Europese Unie</b> Dit symbool op het product of de verpakking geeft aan dat dit product niet mag worden afgevoerd met het huishoudelijk afval. Het is uw verantwoordelijkheid uw afgedankte apparatuur af te leveren op een aangewezen inzamelpunt voor de verwerking van afgedankte elektrische en elektronische apparatuur. De gescheiden inzameling en verwerking van uw afgedankte apparatuur draagt bij tot het sparen van natuurlijke bronnen en tot het behoud van materiaal op een wijze die de volksgezondheid en het milieu beschermt. Voor meer informatie over waar u uw afgedankte apparatuur kunt inleveren voor recycling kunt u contact opnemen met het gemeentehuis of in uw woonplaats, de reinigingsdienst of de winkel waar u het product hebt aangekocht.
<b>Esti</b>	<b>Erasmajapildamistes kasutuselt kõrvaldatavate seadmete käitlemine Euroopa Liidus</b> Kui tootel või selle pakendil on see sümbol, ei tohi seda loodel viisalt olemajätmete hulka. Teie kohus on viia tarbetuks muundud seade sellele ettenähtud elektrilise ja elektroonikaseadmete ühiseerimiskeskusse. Ühiseerimisvõet seadmeid eraldi kogumise ja käitlemise alaks sobib loodusvarade ring tagamiseks, et käitlemine toimiks inimtse tervisele ja keskkonnale ohuliku viisil ning aitab kaasa loodusressursside säästmisele ja keskkonna kaitsele.
<b>Suomi</b>	<b>Häivettävien laitteiden käsittely kotitalouksissa Euroopan unionin alueella</b> Tämä huuteissa tai sen pakkausissa oleva merkintä osoittaa, että laite ei saa häivettää tavallisten jättekäytävien mukana. Käyttäjän vastuulla on huuteilla sita, että häivettävät laite toimittaan sille, joka on elektronikkalaiteromun keräyspaikseen. Häivettävien laitteiden erillinen keräys ja käsittely säästää luonnonvaroja. Niin toimimalla varmistetaan myös, että käsittely tapahtuu tavalla, joka suojaa ihmisen terveyttä ja ympäristöä. Saat tarvittavaa lisätietoa lähimmäisen keräyspaikasta paikallisesta viranomaisesta, johon voit ottaa yhteyttä tai huuteen jällemyyntiyhtiö.
<b>Ελληνικά</b>	<b>Απόρριψη χρηστών συσκευών στη Ευρωπαϊκή Ένωση</b> Το παρόν σύμβολο στον εξοπλισμό ή στη συσκευασία του υποδηλώνει ότι το προϊόν αυτό δεν πρέπει να πεταχτεί μαζί με άλλα οικιακά απόβλητα. Αντίθετα, είναι δική σου είναι να απορρίπτεις τις συσκευές αυτές σε ένα καθορισμένο σημείο συλλογής απορριμμάτων για την ανακύκλωση συσκευών ηλεκτρικών και ηλεκτρονικών εξοπλισμού. Η χωριστή συλλογή και ανακύκλωση των συσκευών αυτών θα συμβάλει στη διατήρηση των φυσικών πόρων και τη διασφάλιση ότι θα ανακυκλωθούν με τέτοιο τρόπο, ώστε να προστατευτεί η υγεία των ανθρώπων και το περιβάλλον. Για περισσότερες πληροφορίες σχετικά με το πού μπορεί να απορρίπτε τις συσκευές αυτές για ανακύκλωση, επικοινωνήστε με τις κατά τόπους αρμόδιες αρχές ή με το κατάστημα από το οποίο αγοράσθηκε το προϊόν.
<b>Magyar</b>	<b>A hulladékok nyakozása a magánháztartásokban az Európai Unióban</b> Ez a szimbólum, amely a termék vagy annak csomagolásán van feltüntetve, azt jelzi, hogy a termék nem kezelhető egyéb háztartási hulladékkal. Az Ön feladata, hogy a készülék hulladékanyagait eljuttassa olyan kijelölt gyűjtőhelyre, amely az elektronikus hulladékok nyakozás és az elektronikus berendezések újrahasznosítását szolgálja. A hulladékanyagok elkülönült gyűjtése és újrahasznosítása hozzájárul a természeti erőforrások megőrzéséhez, egyáltalán nem is beszélve arról, hogy a hulladék újrahasznosítása az egészségre és a környezetre nem ártalmas módon történik. Ha tudást szeretne kapni azokról a helyekről, ahol kezelhető újrahasznosításra a hulladékanyagokat, forduljon a helyi önkormányzathoz, a háztartási hulladék begyűjtésével foglalkozó vállalathoz vagy a termék forgalmazójához.
<b>Latvian</b>	<b>Lietaisju atbrivdošanas no nedreriem ieriem Eiropas Savienības privātos mājokļos</b> Šis simbols uz ierīces vai tās iepakojuma norāda, ka šo ierīci nedreri izmet kopā ar parastiem mājokļa atkritumiem. Jūs esat atbildīgs par atbrivdošanu no nedreriem ierīces, to nododot noteiktā savākšanas vieta, lai tiku veikta nedreriem ierīcu un elektroniskā aprīkojuma atbrivdošana. Speciāla nedreriem ierīcu savākšana un atbrivdošana pārstrādā polidat lietu dabos resursus un nodrošina tīru atbrivdošanu, kas sargā cilvēku veselību un apkārtni. Lai iegūtu papildu informāciju par to, kur atbrivdojat ierīci, par to, kur atbrivdojat ierīci, lūdz, kas zinātniski ir veidoti, mājokļa atkritumu atbrivdošanas punktu savākšanas vietas, kurās ir uzstādīti šie ierīci.
<b>Polish</b>	<b>Użytkownicy sprzętu sprzetu użytkowników domowych w Unii Europejskiej</b> Symbol ten umieszczony na produkcie lub opakowaniu oznacza, że tego produktu nie należy wyrzucać razem z innymi odpadami domowymi. Użytkownik jest odpowiedzialny za dostarczenie zużytego sprzętu do wyznaczonego punktu gromadzenia zużytych urządzeń elektrycznych i elektronicznych. Gromadzenie osobno i recykling tego typu odpadów przyczynia się do oszczędności zasobów naturalnych i jest bezpieczny dla zdrowia i środowiska naturalnego. Dobrze informacja o terminu sposobu użytkowania zużytych urządzeń może uzyskać u odpowiednich władz lokalnych, w przedsiębiorstwie zajmującym się usuwaniem odpadów lub w miejscu zakupu produktu.
<b>Português</b>	<b>Descarte de equipamentos por usuários em residências da União Europeia</b> Este símbolo no produto ou no embaçoamento indica que o produto não pode ser descartado junto com o lixo doméstico. Na entanto, é sua responsabilidade levar os equipamentos a serem descartados a um ponto de coleta designado para o reciclagem de equipamentos eletro-eletrônicos. A coleta separada e o reciclagem dos equipamentos no momento do descarte ajudam na conservação dos recursos naturais e garantem que o equipamento seja reciclado de forma a proteger a saúde das pessoas e o meio ambiente. Para obter mais informações sobre onde descartar equipamentos para reciclagem, entre em contato com o escritório local de sua cidade, o serviço de limpeza pública de seu bairro ou a loja em que adquiriu o produto.
<b>Slovenščina</b>	<b>Postop porzavlatov v krajinskih Eurpskej unie pri vřazovanju zariadenia v domcom porzavlati na odpadno</b> Toto symbol na produkte alebo na jeho obale znamená, že nesmie byť vyhodený s iným komunálnym odpadom. Namiesto toho máte povinnosť odvážať toto zariadenie na zberom miesto, kde sa zabezpečuje recyklácia elektrických a elektronických zariadení. Separovaný zber a recyklácia zariadenia určeneho na odpad pomôžu chrániť prirodzené zdroje, zaručiť, že odpad bude recyklovaný takým spôsobom, ktorý ochráni ľudské zdravie a životné prostredie. Ďalšie informácie o separovanom zbere a recyklácii získate na miestnom občianskom úrade, vo firme zabezpečujúcej zber vášho komunálneho odpadu alebo v predajni, kde ste produkt kúpili.
<b>Slovenščina</b>	<b>Ravnanje z odpadno opremo v gospodinjstvih znotraj Evropske unije</b> To značka na izdelku ali na embalaži izdelka označuje, da izdeka ne smete zavržati skupaj s drugimi gospodinjstvenimi odpadki. Odgovorno je dolžni odnesti na določeno zbirno mesto za recikliranje odpadne elektrčne in elektronske opreme. Z ločenim zbiranjem in recikliranjem odpadne opreme ob odložitvi boste pomagali ohraniti naravno in zdravotvorno, da bo odpadna oprema reciklovana tako, da se varuje zdravje ljudi in okolje. Več informacij o mestih, kjer lahko oddate odpadno opremo za recikliranje, lahko dobite na občini, v komunalnem podjetju ali trgovini, ker ste izdeka kupili.
<b>Svenska</b>	<b>Kassering av förbrukningsmaterial, för hem- och privatvårdare i EU</b> Produkt eller produktförpackning med den här symbolen får inte kasseras med vanligt hushållsavfall. I stället har du ansvar för att produkten lämnas till en behörig återvinningstjänst för hantering av el- och elektroniska avfall. Genom att lämna kasserade produkter till återvinning hjälper du till att bevara våra gemensamma naturresurser. Dessutom skyddas både människor och miljön när produkter återvinns på rätt sätt. Kommunala myndigheter, samordningsfördrag eller butikar där du köper varor köptes kan ge mer information om var du lämnar kasserade produkter för återvinning.

## צריכת חשמל

צידוד הדפסה והדמיה של Hewlett-Packard המסומן במסל ENERGY STAR® מאושר לפי מפרטי ENERGY STAR של המשרד לאיכות הסביבה (EPA) בארה"ב עבור צידוד הדמיה. הסמל הבא מופיע על-גבי מוצרי הדמיה המאושרים על-ידי ENERGY STAR:



ENERGY STAR הוא סימן שירות רשום של המשרד לאיכות הסביבה בארה"ב. כשותפה בתוכנית ENERGY STAR, קבעה חברת HP שמוצר זה עומד בדרישות הקווים המנחים של ENERGY STAR לחיסכון באנרגיה.

לקבלת מידע נוסף אודות דגם של מוצר הדמיה המאושר ENERGY STAR, בקר ב:

[www.hp.com/go/energystar](http://www.hp.com/go/energystar)

## חומרים כימיים

HP מחויבת לספק ללקוחותיה מידע אודות החומרים הכימיים במוצריה כדי להתאים לדרישות חוקיות, כגון REACH (תקנה EC מספר 1907/2006 של הפרלמנט והמועצה האירופיים). דוח עם פרטי הכימיקלים עבור מוצר זה ניתן למצוא בכתובת: [www.hp.com/go/reach](http://www.hp.com/go/reach)

## מידע על סוללות

המדפסת מגיעה עם סוללת ליתיום-יון נטענת. סוללה זו עשויה לדרוש הליכים מיוחדים לטיפול והשלכה. חברת HP מעודדת את לקוחותיה למחזר חומרה אלקטרונית משומשת, מחסניות הדפסה מקוריות של HP וסוללות נטענות. למידע נוסף אודות תוכניות המחזור, עבור אל [www.hp.com/recycle](http://www.hp.com/recycle).



廢電池請回收

Please recycle waste batteries.

## לתשומת לב המשתמשים בקליפורניה

הסוללות המסופקות עם מוצר זה עלולות להכיל חומצה פרקלורית. ייתכן שיש לנקוט באמצעי זהירות מיוחדים. לקבלת מידע נוסף, בקר באתר האינטרנט הבא: [www.dtsc.ca.gov/hazardouswaste/perchlorate](http://www.dtsc.ca.gov/hazardouswaste/perchlorate)

## הודעות RoHS (בסין בלבד)

### טבלת חומרים רעילים ומסוכנים

有毒有害物质表						
根据中国《电子信息产品污染控制管理办法》						
零件描述	有毒有害物质和元素					
	铅	汞	镉	六价铬	多溴联苯	多溴联苯醚
外壳和托盘*	0	0	0	0	0	0
电线*	0	0	0	0	0	0
印刷电路板*	X	0	0	0	0	0
打印系统*	X	0	0	0	0	0
显示器*	X	0	0	0	0	0
喷墨打印机墨盒*	0	0	0	0	0	0
驱动光盘*	X	0	0	0	0	0
扫描仪*	X	X	0	0	0	0
网络配件*	X	0	0	0	0	0
电池板*	X	0	0	0	0	0
自动双面打印系统*	0	0	0	0	0	0
外部电源*	X	0	0	0	0	0

0: 指此部件的所有均一材质中包含的这种有毒有害物质, 含量低于SJ/T11363-2006 的限制  
X: 指此部件使用的均一材质中至少有一种包含的这种有毒有害物质, 含量高于SJ/T11363-2006 的限制  
注: 环保使用期限的参考标识取决于产品正常工作的温度和湿度等条件  
\*以上只适用于使用这些部件的产品

**הודעות RoHS (באוקראינה בלבד)**

Обладнання відповідає вимогам Технічного регламенту щодо обмеження використання деяких небезпечних речовин в електричному та електронному обладнанні, затвердженого постановою Кабінету Міністрів України від 3 грудня 2008 № 1057

## רישיונות של צד שלישי

סעיף זה כולל את הנושאים הבאים:

• מדפסת HP Officejet 150 (L511) Mobile Printer

### מדפסת HP Officejet 150 (L511) Mobile Printer

Third-party licences

Zlib

-----

Copyright (C) 1995-1998 Jean-loup Gailly and Mark Adler

This software is provided 'as-is', without any express or implied warranty. In no event will the authors be held liable for any damages arising from the use of this software.

Permission is granted to anyone to use this software for any purpose, including commercial applications, and to alter it and redistribute it freely, subject to the following restrictions:

1. The origin of this software must not be misrepresented; you must not claim that you wrote the original software. If you use this software in a product, an acknowledgment in the product documentation would be appreciated but is not required.
2. Altered source versions must be plainly marked as such, and must not be misrepresented as being the original software
3. This notice may not be removed or altered from any source distribution.

Jean-loup Gailly Mark Adler

jlop@gzip.org madler@alumni.caltech.edu

The data format used by the zlib library is described by RFCs (Request for Comments) 1950 to 1952 in the files ftp://ds.internic.net/rfc/rfc1950.txt (zlib format), rfc1951.txt (deflate format) and rfc1952.txt (gzip format).

Independent JPEG Group's free JPEG software

-----

\* Copyright (C) 1991-1998, Thomas G. Lane.

\* This file is part of the Independent JPEG Group's software.

\* For conditions of distribution and use, see the accompanying README file.



## Readme File

Independent JPEG Group's free JPEG software  
-----

This package contains C software to implement JPEG image encoding, decoding, and transcoding. JPEG is a standardized compression method for full-color and gray-scale images.

The distributed programs provide conversion between JPEG "JFIF" format and image files in PBMPPLUS PPM/PGM, GIF, BMP, and Targa file formats. The core compression and decompression library can easily be reused in other programs, such as image viewers. The package is highly portable C code; we have tested it on many machines ranging from PCs to Crays.

We are releasing this software for both noncommercial and commercial use. Companies are welcome to use it as the basis for JPEG-related products.

We do not ask a royalty, although we do ask for an acknowledgement in product literature (see the README file in the distribution for details). We hope to make this software industrial-quality --- although, as with anything that's free, we offer no warranty and accept no liability.

For more information, contact [jpeg-info@uc.ag](mailto:jpeg-info@uc.ag)

LIBTIFF  
-----

Copyright (c) 1991-1996 Silicon Graphics, Inc.

Permission to use, copy, modify, distribute, and sell this software and its documentation for any purpose is hereby granted without fee, provided that (i) the above copyright notices and this permission notice appear in all copies of the software and related documentation, and (ii) the names of Sam Leffler and Silicon Graphics may not be used in any advertising or publicity relating to the software without the specific, prior written permission of Sam Leffler and Silicon Graphics.

THE SOFTWARE IS PROVIDED "AS-IS" AND WITHOUT WARRANTY OF ANY KIND, EXPRESS, IMPLIED OR OTHERWISE, INCLUDING WITHOUT LIMITATION, ANY WARRANTY OF MERCHANTABILITY OR FITNESS FOR A PARTICULAR PURPOSE. IN NO EVENT SHALL SAM LEFFLER OR SILICON GRAPHICS BE LIABLE FOR ANY SPECIAL, INCIDENTAL, INDIRECT OR CONSEQUENTIAL DAMAGES OF ANY KIND, OR ANY DAMAGES WHATSOEVER RESULTING FROM LOSS OF USE, DATA OR PROFITS, WHETHER OR NOT ADVISED OF THE POSSIBILITY OF

DAMAGE, AND ON ANY THEORY OF LIABILITY, ARISING OUT OF OR IN CONNECTION WITH THE USE OR PERFORMANCE OF THIS SOFTWARE.

TIFF Library.  
Rev 5.0 Lempel-Ziv & Welch Compression Support

This code is derived from the compress program whose code is derived from software contributed to Berkeley by James A. Woods, derived from original work by Spencer Thomas and Joseph Orost.

The original Berkeley copyright notice appears below in its entirety.

Copyright (c) 1985, 1986 The Regents of the University of California. All rights reserved.

This code is derived from software contributed to Berkeley by James A. Woods, derived from original work by Spencer Thomas and Joseph Orost.

Redistribution and use in source and binary forms are permitted provided that the above copyright notice and this paragraph are duplicated in all such forms and that any documentation, advertising materials, and other materials related to such distribution and use acknowledge that the software was developed by the University of California, Berkeley. The name of the University may not be used to endorse or promote products derived from this software without specific prior written permission.

THIS SOFTWARE IS PROVIDED ``AS IS AND WITHOUT ANY EXPRESS OR IMPLIED WARRANTIES, INCLUDING, WITHOUT LIMITATION, THE IMPLIED WARRANTIES OF MERCHANTABILITY AND FITNESS FOR A PARTICULAR PURPOSE.

# ב חומרים מתכלים ואביזרים של HP

סעיף זה מספק מידע על חומרי ההדפסה והאביזרים של HP עבור המדפסת המידע נתון לשינויים, בקר באתר האינטרנט של HP ([www.hpshopping.com](http://www.hpshopping.com)) לקבלת העדכונים האחרונים. כמו כן, ניתן לבצע רכישות שונות באתר האינטרנט.

סעיף זה כולל את הנושאים הבאים:

- [הזמנת חומרים מתכלים להדפסה באופן מקוון](#)
- [אביזרים](#)
- [חומרים מתכלים](#)

## הזמנת חומרים מתכלים להדפסה באופן מקוון

כדי להזמין חומרים מתכלים באופן מקוון או ליצור רשימת קניות הניתנת להדפסה, פתח את תוכנת HP המצורפת למדפסת ולאחר מכן פתח את Toolbox (ארגז כלים) (Windows). לחץ על הכרטיסייה **מפילסי דיו משוערים**, ולאחר מכן לחץ על **רכישה מקוונת**. באישורך, התוכנה של HP טוענת מידע אודות המדפסת, כולל מספר דגם, מספר סידורי ומפילסי דיו משוערים. החומרים המתכלים של HP הפועלים במדפסת נבחרו מראש. באפשרותך לשנות כמויות, להוסיף או להסיר פריטים, ולאחר מכן להדפיס את הרשימה או לבצע רכישה באופן מקוון בחנות של HP או אצל משווקים מקוונים אחרים (האפשרויות משתנות בהתאם למדינה/אזור). מידע על מחסניות וקישורים לקניה באופן מקוון מופיעים גם בהודעות של התראת דיו.

באפשרותך גם לבצע הזמנה מקוונת באמצעות ביקור בכתובת [www.hp.com/buy/supplies](http://www.hp.com/buy/supplies). אם תתבקש, בחר את המדינה/אזור שלך, פעל בהתאם להנחיות לבחירת המדפסת, ולאחר מכן בחר בחומרים המתכלים הדרושים לך.

 **הערה** הזמנת מחסניות באופן מקוון אינה נתמכת בכל המדינות/אזורים. עם זאת, במדינות/אזורים רבים קיים מידע להזמנה דרך הטלפון, לאיתור חנות מקומית ולהדפסת רשימת קניות. כמו כן, באפשרותך לבחור את האפשרות 'How to Buy' (כיצד לרכוש) בחלקו העליון של הדף [www.hp.com/buy/supplies](http://www.hp.com/buy/supplies) על מנת לקבל מידע אודות רכישת מוצרי HP במדינה/אזור שלך.

## אביזרים

האביזרים הבאים ניתנים לשימוש עם המדפסת הניידת מסדרת HP Officejet שברשותך.

CQ775A	סוללה של HP עבור מדפסת ניידת מסדרת Officejet
Q6282A	תיק למדפסת ניידת ומחשב נייד של HP

## חומרים מתכלים

סעיף זה כולל את הנושאים הבאים:

- [מחסניות דיו](#)
- [חומרי הדפסה של HP](#)

### מחסניות דיו

מספר מחסנית הדיו מופיע במקומות הבאים:

- בתווית של מחסנית הדיו שאתה מחליף.
- בדף סטטוס המדפסת (ראה הכרת דפי המידע של המדפסת).
- במאפיין 'פרטי מחסנית' ב-Toolbox (ארגז כלים). בכל מדינה/אזור נמכרות מחסניות עם מספרים שונים. לקבלת הרשימה המלאה של מספרי המחסניות הנמכרים בכל מדינה/אזור, השתמש במאפיין 'מידע לנסיעות' ב-Toolbox (ארגז כלים). לקבלת מידע נוסף, ראה ארגז כלים (Windows).

---

**הערה** התראות ומחווים של מפלסי הדיו מספקים הערכות למטרות תכנון בלבד. כאשר תקבל הודעת אזהרה על מפלס דיו נמוך, מומלץ כי יהיו ברשותך מחסניות חלופיות כדי למנוע השהיות בעבודות ההדפסה. אין צורך להחליף מחסניות עד שמופיעה הנחיה לעשות זאת.

---

### חומרי הדפסה של HP

להזמנת חומרי הדפסה כגון נייר HP Premium Paper, עבור לכתובת [www.hp.com](http://www.hp.com).

---

HP ממליצה על ניירות רגילים עם הסמל של ColorLok להדפסת מסמכים יומיומיים. כל הניירות עם הסמל של ColorLok נבדקו באופן עצמאי כדי לעמוד בסטנדרטים הגבוהים ביותר של אמינות ואיכות הדפסה, והם מפקים מסמכים עם צבעים ברורים ומלאי חיים וגוני שחור בולטים יותר, ומתייבשים מהר יותר מניירות רגילים אחרים. חפש ניירות עם הסמל של ColorLok במגוון משקלים וגדלים אצל יצרני הנייר המובילים.



# ג הגדרת המדפסת עבור תקשורת Bluetooth

המדפסת מאפשרת הדפסת מסמכים מהתקני Bluetooth ללא חיבור כבלים. פשוט הדפס מהתקן Bluetooth כגון מחשב קפ-יד או טלפון מצלמה. באפשרותך גם להשתמש בטכנולוגיית Bluetooth כדי להדפיס ממחשב למדפסת.

 **הערה** הפונקציונליות היחידה של התוכנה שזמינה באמצעות חיבור Bluetooth היא הדפסה. לא ניתן לבצע סריקה דרך חיבור Bluetooth.

סעיף זה כולל את הנושאים הבאים:

- [הגדרת חיבור Bluetooth](#)
- [הגדרת אבטחת Bluetooth עבור המדפסת](#)

## הגדרת חיבור Bluetooth

סעיף זה מתאר כיצד להתקין ולהגדיר את ההתקן עבור חיבור Bluetooth אלחוטי. באפשרותך לקבוע את התצורה של ההגדרות האלחוטיות מסוג Bluetooth במהלך התקנת התוכנה, או לקבוע את תצורת ההגדרות בשלב מאוחר יותר, בעזרת ה-Toolbox (Windows) או תוכנית השירות HP Utility (Mac OS X), או התוכנה Toolbox (ארגז כלים) למחשבי קפ יד (Windows Mobile). לקבלת מידע נוסף, ראה [כלי ניהול מדפסת](#).

### לחיבור המדפסת באמצעות תקשורת Bluetooth (Windows)

 **הערה** אם אתה משתמש במתאם Bluetooth חיצוני עבור המחשב, ההוראות הספציפיות לחיבור המדפסת עשויות להיות שונות. לקבלת מידע נוסף, עיין בתיעוד או בתוכנית השירות המסופקים עם מתאם ה-Bluetooth.

1. אם אתה משתמש במתאם Bluetooth חיצוני עבור המחשב, ודא כי המחשב מופעל ולאחר מכן חבר את מתאם ה-Bluetooth ליציאת USB במחשב.  
אם Bluetooth מובנה במחשב שלך, כל שעליך לעשות הוא לוודא שהמחשב ו-Bluetooth מופעלים.
2. בשורת המשימות של Windows, לחץ על **התחל**, לחץ על **לוח הבקרה**, לחץ על **חומרה וקול** ולאחר מכן לחץ על **הוסף מדפסת**.  
- או -  
לחץ על **התחל**, לחץ על **מדפסת** או **מדפסות ופקסים**, ולאחר מכן לחץ לחיצה כפולה על הסמל **הוספת מדפסת** או לחץ על **הוסף מדפסת**.
3. פעל על-פי ההוראות שעל-גבי המסך כדי לסיים את ההתקנה.

### לחיבור המדפסת באמצעות תקשורת Bluetooth (Mac OS X)

1. אם אתה משתמש במתאם Bluetooth חיצוני עבור המחשב, ודא כי המחשב מופעל ולאחר מכן חבר את מתאם ה-Bluetooth ליציאת USB במחשב.  
אם Bluetooth מובנה במחשב שלך, כל שעליך לעשות הוא לוודא שהמחשב ו-Bluetooth מופעלים.
2. לחץ על **System Preferences** ב-Dock, ולאחר מכן לחץ על **Print & Fax** או **Print & Scan**.
3. לחץ על **+** (Add).
4. בחר את הערך עבור המדפסת ברשימה עם הכיתוב **Bluetooth** ליד השם ולאחר מכן לחץ על **Add**.
5. פעל על-פי ההוראות שעל-גבי המסך כדי לסיים את ההתקנה.

## הגדרת אבטחת Bluetooth עבור המדפסת

- באפשרותך להפעיל את הגדרות האבטחה הבאות של המדפסת מלוח הבקרה של המדפסת
- לבקש אימות סיסמה לפני שמישהו מדפיס למדפסת מהתקן Bluetooth.
  - להפוך את המדפסת לגלויה או לנסתרת למדפסות Bluetooth בטוחות.

---

**עצה** באפשרותך להשתמש גם ב-Toolbox (ארגז כלים) (Windows), בתוכנית השירות HP Utility (Mac) או בתוכנה Toolbox (ארגז כלים) למחשבי כף-יד (Windows Mobile) לקביעת התצורה של הגדרות אלה. לקבלת מידע נוסף, ראה כלי ניהול מדפסת.

---

סעיף זה כולל את הנושאים הבאים:

- הגדרת רמה האבטחה של Bluetooth
- הגדרת המדפסת כגלויה או כנסתרת להתקני Bluetooth
- איפוס הגדרות Bluetooth

### הגדרת רמה האבטחה של Bluetooth

באפשרותך להגדיר את רמת האבטחה של המדפסת לרמה **גבוהה** או **נמוכה**.

---

**הערה**  כמו כן, באפשרותך לשנות את הגדרות ה-Bluetooth באמצעות Toolbox (ארגז כלים) (Windows). לקבלת מידע נוסף, ראה ארגז כלים (Windows).

---

- **נמוכה:** המדפסת לא תדרוש סיסמה. כל התקן Bluetooth הנמצא בטווח יכול להדפיס אליה.

---

**הערה**  הגדרת ברירת המחדל של האבטחה היא **נמוכה**. רמת אבטחה נמוכה אינה מחייבת אימות.

---

- **גבוהה:** המדפסת תדרוש סיסמה מהתקן ה-Bluetooth לפני שתאשר למדפסת לשלוח אליה עבודת הדפסה.

---

**הערה**  המדפסת מגיעה עם סיסמה מוגדרת מראש לשישה אפסים "000000".

---

#### להגדרת המדפסת כך שתדרוש אימות סיסמה

1. גע בהחץ הימני  ולאחר מכן בחר **Bluetooth**.
2. בחר **הגדרות** ולאחר מכן בחר **סיסמה**.
3. בחר **שינוי** והשתמש בלוח המקשים להזנת סיסמה חדשה.
4. לאחר סיום הזנת הסיסמה, גע ב**סיים**.
5. בחר **רמת אבטחה** ולאחר מכן בחר **גבוהה**.
6. רמת אבטחה גבוהה מחייבת אימות. כעת הוגדר עבור המדפסת אימות סיסמה.

### הגדרת המדפסת כגלויה או כנסתרת להתקני Bluetooth

באפשרותך להגדיר את המדפסת כגלויה להתקני Bluetooth (ציבורית) או כנסתרת לכל ההתקנים (פרטית).

- **גלוי:** כל התקן Bluetooth שנמצא בטווח יכול להדפיס למדפסת.
- **נסתר:** רק התקני Bluetooth שאחסנו את כתובת ההתקן של המדפסת יכולים להדפיס אליה.

---

**הערה**  המדפסת מגיעה עם רמת הנגישות **גלוי** כברירת מחדל.

---

#### להגדרת המדפסת כנסתרת

1. גע בהחץ הימני  ולאחר מכן גע ב-**Bluetooth** בלוח הבקרה.
  2. בחר **הגדרות** ולאחר מכן בחר **נראות**.
  3. גע ב**נסתר**.
- המדפסת אינה נגישה להתקני Bluetooth שלא אחסנו את כתובת ההתקן שלה.

### איפוס הגדרות Bluetooth

לשחזור הגדרות ברירת המחדל של היצרן עבור Bluetooth במדפסת:

1. גע בהחץ הימני  ולאחר מכן גע ב-**Bluetooth** בלוח הבקרה.
2. גע ב**הגדרות** ולאחר מכן גע ב**איפוס Bluetooth**.

# ד כלי ניהול מדפסת

סעיף זה כולל את הנושאים הבאים:

- ארגז כלים (Windows)
- תוכנית השירות HP Utility (Mac OS X)
- התוכנה Toolbox (ארגז כלים) למחשבי כף-יד (Microsoft Windows Mobile)
- הסרת התוכנה של HP והתקנתה מחדש

## ארגז כלים (Windows)

Toolbox (ארגז כלים) מספק מידע על תחזוקת המדפסת.

 **הערה** ניתן להתקין את ארגז הכלים מתקליטור התוכנה של HP על-ידי בחירה באפשרות להתקנה מלאה, וזאת בתנאי שהמחשב עומד בדרישות המערכת.

### פתיחת ה-Toolbox (ארגז כלים)

באפשרותך לפתוח את ארגז הכלים באמצעות אחת מהשיטות הבאות:

- לחץ על **התחל**, בחר **תוכניות** או **כל התוכניות**, לחץ על **HP**, לחץ על התיקייה של המדפסת שברשותך ולאחר מכן לחץ על **ארגז כלים**.
- לחץ לחיצה ימנית על הסמל HP Digital Imaging Monitor בשורת המשימות, הצבע על **שם דגם מדפסת** ולאחר מכן לחץ על **הצג את ארגז הכלים של המדפסת**.
- מהעדפות המדפסת, לחץ על הכרטיסייה **Features (מאפיינים)** ולאחר מכן לחץ על **Printer Services (שירותי מדפסת)**.

## תוכנית השירות HP Utility (Mac OS X)

תוכנית השירות HP Utility כוללת כלים לקביעת הגדרות ההדפסה, לכיול המדפסת, להזמנת חומרים מתכלים דרך האינטרנט ולחיפוש מידע על אתרי אינטרנט של תמיכה.

 **הערה** המאפיינים הזמינים בתוכנית השירות HP Utility משתנים בהתאם למדפסת שנבחרה. התראות ומחווונים של מפלסי הדיו מספקים הערכות למטרות תכנון בלבד. כאשר מתקבלת הודעה על מפלס דיו נמוך, שקול להחזיק מחסנית חלופית בהישג יד כדי להימנע מעיכובים אפשריים בהדפסה. אין צורך להחליף מחסניות עד שמופיעה הנחיה לעשות זאת.

### פתח את תוכנית השירות HP Utility

לפתיחת תוכנית השירות HP Utility, לחץ לחיצה כפולה על הסמל **HP Utility**. הסמל הזה ממוקם בתיקייה **Hewlett-Packard Applications** (יישומים) ברמה העליונה של הכונן הקשיח.

## התוכנה Toolbox (ארגז כלים) למחשבי כף-יד (Microsoft Windows Mobile)

התוכנה Toolbox (ארגז כלים) למחשבי כף-יד שפועלת באמצעות Windows Mobile מאפשרת לך להציג את המצב ואת פרטי התחזוקה של המדפסת. באפשרותך להציג את מפלסי הדיו ואת רמת טעינת הסוללה, ליישר את מחסניות ההדפסה ולקבוע את התצורה של הגדרות Bluetooth עבור הדפסה אלחוטית. עיין בתיעוד של תוכנת Toolbox (ארגז כלים) לקבלת מידע נוסף על השימוש ב-Toolbox (ארגז כלים), או בקר בכתובת [www.hp.com/support](http://www.hp.com/support).

## הסרת התוכנה של HP והתקנתה מחדש

אם ההתקנה לא הושלמה, או אם חיברת את כבל ה-USB למחשב לפני שהתבקשת לעשות זאת במסך התקנת התוכנה של HP, ייתכן שתצטרך להסיר את ההתקנה של תוכנת HP שצורפה למדפסת ולאחר מכן להתקין אותה.

מחדש. אין להסתפק במחיקה של קובצי יישום המדפסת מהמחשב. הקפד להסיר אותם כראוי באמצעות תוכנית השירות להסרת התקנה שסופקה בעת התקנת תוכנת HP.  
קיימות שלוש שיטות להסרת ההתקנה של תוכנת HP במחשב Windows ושיטה אחת להסרת ההתקנה במחשב Macintosh.

### הסרת התקנה ממחשב Windows, שיטה 1

1. נתק את המדפסת מהמחשב. אין לחבר את המדפסת למחשב עד שתוכנת HP תציג בקשה לעשות זאת במהלך ההתקנה מחדש.
2. בשורת המשימות של Windows, לחץ על **התחל**, בחר **תוכניות** או **כל התוכניות**, לחץ על **HP**, בחר את שם המדפסת ולאחר מכן לחץ על **הסר התקנה**.
3. בצע את ההוראות המופיעות על-גבי המסך.
4. אם תישאל אם ברצונך להסיר קבצים משותפים, לחץ על **לא**.
5. תוכניות אחרות שמשמשות בקבצים אלה עשויות שלא לפעול כראוי אם הקבצים ימחקו. הפעל מחדש את המחשב.
6. כדי להתקין את התוכנה של HP מחדש, הכנס את תקליטור התוכנה של HP לכוון התקליטורים של המחשב ועקוב אחר ההוראות שעל-גבי המסך.
7. חבר את המדפסת כאשר תוכנת HP מבקשת ממך לחבר אותה למחשב.
8. לחץ על לחצן  (הפעלה) כדי להפעיל את המדפסת.
9. לאחר חיבור המדפסת והפעלתה, ייתכן שיהיה עליך להמתין כמה דקות להשלמת תהליכי הכנס-הפעל. בצע את ההוראות המופיעות על-גבי המסך.

### הסרת התקנה ממחשב Windows, שיטה 2

---

 **הערה** השתמש בשיטה זו אם האפשרות **הסרת ההתקנה** לא מופיעה בתפריט התחל של Windows.

---

1. נתק את המדפסת מהמחשב.
2.  **הערה** חשוב לנתק את המדפסת לפני הפעלת המחשב מחדש. אין לחבר את המדפסת למחשב שתוכנת HP תציג בקשה לעשות זאת במהלך ההתקנה.
3. בסרגל המשימות של Windows, לחץ על **Start (התחל)**, בחר באפשרות **Settings (הגדרות)**, בחר באפשרות **Control Panel (לוח הבקרה)**, ולאחר מכן לחץ על **Add/Remove Programs (הוסף/הסר תוכניות)**.
4. - או -  
לחץ על **התחל**, לחץ על **לוח הבקרה**, ולאחר מכן לחץ לחיצה כפולה על **תוכניות ותכונות**.
5. בחר בשם המדפסת ולאחר מכן לחץ על **שנה/הסר** או על **הסר התקנה/שנה**.
6. בצע את ההוראות המופיעות על-גבי המסך.
7. הפעל מחדש את המחשב.
8. הכנס את תקליטור התוכנה של HP לכוון התקליטורים במחשב ולאחר מכן הפעל את תוכנית ההתקנה.
9. בצע את ההוראות המופיעות על-גבי המסך.

### הסרת התקנה ממחשב Windows, שיטה 3

---

 **הערה** השתמש בשיטה זו אם האפשרות **הסרת ההתקנה** לא מופיעה בתפריט התחל של Windows.

---

1. הכנס את תקליטור התוכנה של HP לכוון התקליטורים במחשב, ולאחר מכן הפעל את תוכנית ההתקנה.
2. נתק את המדפסת מהמחשב. אין לחבר את המדפסת למחשב עד שתוכנת HP תציג בקשה לעשות זאת במהלך ההתקנה מחדש.
3. בחר **Uninstall (הסר התקנה)** ופעל על-פי ההנחיות המוצגות על גבי המסך.
4. הפעל מחדש את המחשב.
5. הפעל שוב את תוכנית ההתקנה של המדפסת.
6. בחר באפשרות **Install (התקנה)**.
7. בצע את ההוראות המופיעות על-גבי המסך.



**להסרת ההתקנה ממחשב Macintosh, שיטה 1**

1. פתח את תוכנית השירות HP Utility. לקבלת הוראות, עיין בסעיף פתח את תוכנית השירות HP Utility.
2. לחץ על הסמל Application בסרגל הכלים.
3. לחץ לחיצה כפולה על **HP Uninstaller**.  
בצע את ההוראות המופיעות על-גבי המסך.
4. לאחר הסרת ההתקנה של תוכנת HP, הפעל מחדש את המחשב.
5. כדי להתקין מחדש את תוכנת HP, הכנס את תקליטור התוכנה של HP לכוון התקליטורים במחשב.
6. בשולחן העבודה, פתח את התקליטור ולאחר מכן לחץ לחיצה כפולה על **HP Installer**.
7. בצע את ההוראות המופיעות על-גבי המסך.

**להסרת ההתקנה ממחשב Macintosh, שיטה 2**

1. פתח את Finder.
2. לחץ לחיצה כפולה על **Applications**.
3. לחץ לחיצה כפולה על **Hewlett-Packard**.
4. לחץ לחיצה כפולה על **HP Uninstaller**.
5. בחר את המדפסת ולאחר מכן לחץ לחיצה כפולה על **Uninstall**.



---

# ה כיצד ניתן לבצע?

- צעדים ראשונים
- הדפסה
- סריקה
- העתקה
- עבודה עם מחסניות הדפסה
- פתרון בעיות
- הגדרת המדפסת עבור תקשורת Bluetooth
- הזמנת חומרים מתכלים להדפסה באופן מקוון
- פניה לתמיכה של HP



## סמלים/מספרי

כיוול הזנת קווים 50

## א

אבטחה

Bluetooth 105

אביזרים

אחריות 83

אחריות 83

איכות, פתרון בעיות

הדפסה 61

העתקה 71

סריקה 75

איכות הדפסה

פתרון בעיות 61

אימות סיסמה, Bluetooth 105

ארגז כלים (Windows)

אודות 107

פתיחה 107

אתרי אינטרנט

גיליון נתונים של תפוקת חומרים

מתכלים 84

הזמנת חומרים מתכלים 103

מידע על נגישות 7

תוכניות סביבתיות 96

תמיכה בלקוחות 53

## ב

בדוק רמות דיו 46

ביטול 12

בעיות בהזנת הנייר, פתרון בעיות

69

בתום תקופת התמיכה 56

## ג

גודל

סריקות, פתרון בעיות 76

פתרון בעיות בהעתקה 71

גרפיקה

הדיו לא ממלא 63

מילוי חלקי על-גבי העותקים 72

נראית שונה מהמקור שנסרק

75

קווים או פסים 66

## ד

דיו נמרח, פתרון בעיות 63

דלת מחסניות הדיו, איתור 10

דף אינטרנט

הדפסה 32

דפים בשחור-לבן

העתקה 43

פתרון בעיות 64

דפים חתוכים, פתרון בעיות 60

דפי מידע של המדפסת

הדפסה, הכרה 78

דפים עקומים, פתרון בעיות 70

דפים ריקים, פתרון בעיות

הדפסה 59

העתקה 71

סריקה 76

דרישות מערכת 85

## ה

הגדרה

Bluetooth 105

הגדרות

העתקה 43

הגדרות ברירת מחדל

העתקה 44

הגדרות העתקה

העתקה 44

הגישה לגררת ההדפסה, איתור 10

הדפסה

Bluetooth 105

איטית 58

דו-צדדית 37

פתרון בעיות 56

צילומים מהתקני זיכרון 34

הדפסה איטית, פתרון בעיות 58

הדפסה דו-צדדית 37

הדפסה ללא שוליים

Mac OS 37

Windows 36

הדפסה משני הצדדים 37

הדפסה על מעטפה 31

הדפסה על מעטפות

Mac OS 32

הדפסת חוברות פרסום

הדפסה 31

הדפסת צילומים

Mac OS 34

Windows 33

הודעות שגיאה

לא ניתן להפעיל מקור

TWAIN 74

הודעות של Hewlett-Packard

Company 3

הזנת מספר דפים יחד, פתרון

בעיות 70

הזנת קווים, כיוול 50

החלפה

מחסניות דיו 47

הסרת ההתקנה של תוכנת HP

Mac OS X 109

Windows 108

העתקה

איכות 71

הגדרות 43

מפרטים 89

פתרון בעיות 70

הפעלה/כיבוי

מפרטים 90

הפרעות רדיו

מידע תקינה 94

התקנה

מחסניות דיו 47

פתרון בעיות 76

התקן זיכרון מסוג

הכנס 25

התקן זיכרון מסוג Secure Digital

הכנס 25

התקן זיכרון מסוג xD-Picture

הכנס 25

התקני זיכרון

הדפסת קבצים 34

הכנס 25

התקני תקשורת אלחוטית

פתרון בעיות 77

## ח

חומות אש, פתרון בעיות 57

חומרי הדפסה

בחירה 16

גדלים נתמכים 86

הדפסה דו-צדדית 37

- מחשנית דיו  
 פתרון בעיות 58  
 מידע חסר או שגוי, פתרון בעיות 59  
 מידע טכני  
 מפרטי העתקה 89  
 מפרטי סריקה 90  
 מידע תקינה 91, 94  
 מיחזור  
 מחסניות דיו 96  
 מנהל התקן  
 אחריות 83  
 מנהל התקן הדפסה  
 אחריות 83  
 מסך סריקה 12  
 מסך צילום 13  
 מסמכי מקור  
 סריקה 39  
 מספר דגם לתקינה 91  
 מספרי חלקים, חומרים מתכלים  
 ואבזרים 103  
 מעטפות  
 גדלים נתמכים 86  
 מגש תומך 88  
 מערכות הפעלה נתמכות 85  
 מפרט המעבד 85  
 מפרטי חשמל 90  
 מפרטי טמפרטורה 90  
 מפרטי לחות 90  
 מפרטים
- דרישות מערכת 85  
 חומרי הדפסה 86  
 חשמל 90  
 מעבד זיכרון 85  
 סביבת אחסון 90  
 סביבת הפעלה 90  
 פיזי 84  
 פליטה אקוסטית 90  
 מפרטים סביבתיים 90  
 מפרטי מתח 90  
 מפרטי סביבת אחסון 90  
 מפרטי סביבת הפעלה 90  
 מצלמות  
 הכנסת התקני זיכרון 25  
 מצלמות דיגיטליות  
 הכנסת התקני זיכרון 25  
 משאבים לפתרון בעיות  
 דפי מידע של המדפסת 78  
 משטח הזכוכית, סורק  
 איתור 9  
 משטח הזכוכית של הסורק  
 איתור 9
- ל**  
 לוח גישה אחורי  
 איור 10  
 לוח הבקרה  
 לחצנים 11  
 נוריות 11  
 סמלי מצב 12  
 לוח הבקרה של המדפסת  
 איתור 9  
 סריקה מתוך 39  
 לחצנים, לוח הבקרה 11  
 לחץ צילי 90
- מ**  
 מגש 1  
 גדלים נתמכים של חומרי  
 הדפסה 86  
 סוגים ומשקלים נתמכים של  
 חומרי הדפסה 88  
 קיבולת 88  
 מגש הזנה  
 טעינת חומרי הדפסה 18  
 מגשים  
 איור של מכווני הנייר 9  
 איתור 9  
 גדלים נתמכים של חומרי  
 הדפסה 86  
 סוגים ומשקלים נתמכים של  
 חומרי הדפסה 88  
 קיבולות 88  
 מהירות  
 פתרון בעיות הדפסה 58  
 פתרון בעיות עבור סורק 73  
 מחברים, איתור 10  
 מחסניות, ראה מחסניות דיו  
 מחסניות דיו  
 Part Numbers (המספרים של  
 החלקים) 103  
 אחריות 83  
 איתור 10  
 בדיקת מפלסי הדיו 46  
 הזמנה באופן מקוון 103  
 החלפה 47  
 טיפול 46  
 יישור 49  
 ניקוי 50  
 ניקוי אזור חרירי הדיו 67  
 ניקוי המגעים 66  
 נתמכות 84  
 עצות 45  
 שמות חלקים 46  
 תפוקות 84
- הדפסה על גודל מותאם  
 אישית 35  
 טעינת מגש ההזנה 18  
 מפרטים 86  
 סוגים ומשקלים נתמכים 88  
 שחרור חסימות 78  
 חומרי הדפסה בגודל מותאם אישית  
 גדלים נתמכים 87  
 חומרים מתכלים  
 הזמנה באופן מקוון 103  
 תפוקות 84  
 חיבור USB  
 יציאה, איתור 9, 10  
 מפרטים 84  
 חיבורים  
 Bluetooth 105  
 חסימות  
 חומר הדפסה שיש להימנע  
 ממנו 16  
 מחיקה 78  
 מניעה 81
- ט**  
 טעינה  
 מגש 18, 20  
 צילום 21, 22  
 טעינת חומרי הדפסה 18  
 טעינת כרטיסים 21, 22  
 טעינת מעטפות 20  
 טקסט  
 חסר מהסריקה, פתרון בעיות  
 74  
 לא ברור על-גבי העותקים, פתרון  
 בעיות 72  
 לא ניתן לעריכה לאחר הסריקה,  
 פתרון בעיות 74  
 מילוי חלקי על-גבי העותקים 72  
 נראה מוכתם על-גבי העותקים  
 72  
 סריקות לא ברורות 76  
 פתרון בעיות 63, 66  
 טקסט בצבע ו-OCR 40
- י**  
 יישור מחסניות דיו 49  
 יציאות, מפרטים 84
- כ**  
 כניסת מתח, איתור 10  
 כרטיסים  
 גדלים נתמכים 87  
 מגש תומך 88

**נ**

- נגישות 7
- נריות, לוח הבקרה 11
- ניווט ימינה 12
- נייר
- הזמנה 104
- נייר בגודל מותאם אישית
- Mac OS 36, 35
- הדפסה על 35
- נייר צילום
- גדלים נתמכים 87
- ניקוי
- אזור חרירי הדיו במחסנית
- הדיו 67
- מגעי מחסנית דיו 66
- מחסניות דיו 50

**ס**

- סוללה
- בטיחות 23
- הסרה 25
- התקנה 23
- טעינה 24
- מיחזור 23
- סורק
- גדלים נתמכים של חומרי
- הדפסה 86
- טעינת מסמכי מקור 17
- סמלי מפלס הדיו 13
- סמלי מצב 12
- סריקה
- OCR 40
- איטית 73
- איכות 75
- הודעות שגיאה 74
- מלוח הבקרה של המדפסת 39
- מסך סריקה 12
- מפרטי סריקה 90
- פתרון בעיות 73

**ע**

- עותק בצבע 43
- עותקים דהויים 71
- עזרה 13
- עקימות, פתרון בעיות
- העתקה 72
- סריקה 75
- עריכה
- טקסט בתוכנית OCR 40

**פ**

- פלט, אזור
- איתור 9
- פליטה אקוסטית 90
- פסים או קווים לבנים, פתרון בעיות
- סריקות 75
- עותקים 72
- פרטי רעש 90
- פתרון בעיות
- Bluetooth 77
- איכות הדפסה 61
- איכות העתקה 71
- איכות סריקה 75
- בעיות בהזנת הנייר 69
- דיו לא ממלא טקסט או
- גרפיקה 63
- דיו נמרח 63
- דפים חתוכים, מיקום שגוי של
- הטקסט או הגרפיקה 60
- דפים עקומים 70
- הדפסה 56
- הדפסה איטית 58
- המדפסת נכבית 57
- העתקה 70
- התקנה 76
- התקני תקשורת בטכנולוגיית
- Bluetooth 77
- חומות אש 57
- חומר הדפסה לא נתמך 69
- חומר ההדפסה אינו יוצא
- כהלכה 70
- חומר ההדפסה לא נאסף 69
- לא מודפס דבר 57
- מודפסים דפים ריקים 59
- מודפסים תווים חסרי משמעות
- 62
- מחסנית דיו 58
- מידע חסר או שגוי 59
- נאספים מספר דפים יחד 70
- נריות דולקות או מהבהבות 57
- סריקה 73
- עותקים עקומים 72
- עצות 56
- צבעים 65, 63
- צבעים זולגים 65
- קווים או פסים 66
- צבעים
- דהויים או עמומים 63
- זולגים 65
- מודפסים בשחור-לבן, פתרון
- בעיות 64

**צ**

- צבעים
- דהויים או עמומים 63
- זולגים 65
- מודפסים בשחור-לבן, פתרון
- בעיות 64

**פתרון בעיות 65**

שגויים 64

צילומים

הדפסה מהתקני זיכרון 34

הכנסת התקני זיכרון 25

**ק**

קווים

סריקות, פתרון בעיות 75

קווים או פסים, פתרון בעיות 66

קווים אנכיים בעותקים, פתרון

בעיות 72

קווים דהויים בעותקים, פתרון

בעיות 72

קווים על סריקות, פתרון בעיות 75

קיבולת

מגשים 88

**ר**

ראשי הדפסה

Part Numbers (המספרים של

החלקים) 103

הזמנה באופן מקוון 103

רשת

מידע אודות המדפסת 78

רשתות

איור של המחבר 10

חומות אש, פתרון בעיות 57

**ש**

שוליים

הגדרה, מפרטים 88

שליחת סריקות

עבור OCR 40

פתרון בעיות 73

שני הצדדים, הדפסה על 37

שפה, מדפסת 84

**ת**

תוכנה

OCR 40

אחריות 83

תוכנית השירות HP Utility (Mac)

(OS X)

פתיחה 107

תוכנית לשמירה על הסביבה 96

תוכנת HP

הסרת התקנה מ-Mac OS X

109

הסרת התקנה מ-Windows

108

- W**  
Windows
- דרישות מערכת 85
  - הגדרות הדפסה 29
  - הדפסה דו-צדדית 37
  - הדפסת עלונים 30
  - הדפסת צילומים 33
  - הסרת ההתקנה של תוכנת HP 108
  - ללא שוליים 36
- תוכנת מדפסת (Windows) אודות 107
- תחזוקה
- בדיקת מפלסי הדיו 46
  - תמונות בהירות, פתרון בעיות
  - סריקות 76
  - עותקים 72
  - תמונות כהות, פתרון בעיות
  - סריקות 76
  - עותקים 72
  - תמיכה 53
  - תמיכה ב-PCL 3 84
  - תמיכה בלקוחות
  - אמצעים אלקטרוניים 53
  - תמיכה טלפונית 54
  - תפס מחסנית הדיו, איתור 10
  - תקופת התמיכה הטלפונית
  - תקופת תמיכה 54
  - תקשורת אלחוטית
  - Bluetooth 105
  - מידע תקינה 94
- B**  
Bluetooth
- הגדרה 105
  - הגדרות אבטחה 105
  - פתרון בעיות 77
- M**  
Mac OS
- הגדרות הדפסה 30
  - הדפסה ללא שוליים 37
  - הדפסת צילומים 34
  - נייר בגודל מותאם אישית 35, 36
- Mac OS X
- הסרת ההתקנה של תוכנת HP 109
  - תוכנית השירות HP Utility 107
- O**  
OCR
- עריכת מסמכים סרוקים 40
  - פתרון בעיות 74
- P**  
PictBridge 60
- T**  
TWAIN
- לא ניתן להפעיל מקור 74



