

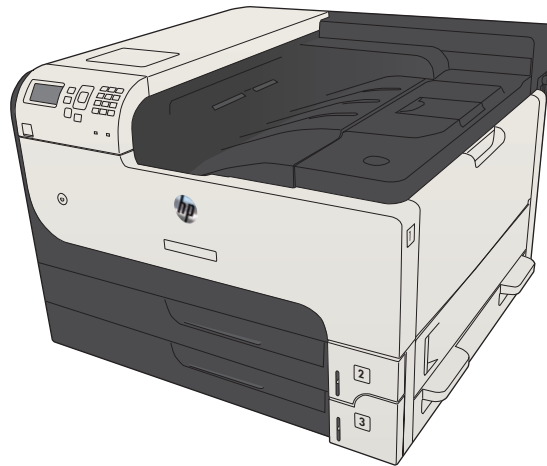

LASERJET ENTERPRISE 700

Guide de l'utilisateur



M712



HP LaserJet Enterprise 700 M712

Guide de l'utilisateur

Copyright et licence

© Copyright 2017 HP Development Company, L.P.

Il est interdit de reproduire, adapter ou traduire ce manuel sans autorisation expresse par écrit, sauf dans les cas permis par les lois régissant les droits d'auteur.

Les informations contenues dans ce document sont susceptibles d'être modifiées sans préavis.

Les seules garanties des produits et services HP sont exposées dans les clauses expresses de garantie fournies avec les produits ou services concernés. Le contenu de ce document ne constitue en aucun cas une garantie supplémentaire. HP ne peut être tenu responsable des éventuelles erreurs techniques ou éditoriales de ce document.

Edition 2, 8/2017

Marques

Adobe®, Adobe Photoshop®, Acrobat® et PostScript® sont des marques de commerce d'Adobe Systems Incorporated.

Apple et le logo Apple sont des marques commerciales d'Apple Computer, Inc. aux Etats-Unis et dans d'autres pays. iPod est une marque commerciale d'Apple Computer, Inc. L'utilisation du terme iPod est soumis à autorisation. Ne volez pas de musique.

Microsoft®, Windows®, Windows® XP et Windows Vista® sont des marques déposées de Microsoft Corporation aux Etats-Unis.

UNIX® est une marque déposée de The Open Group.

Sommaire

1 Présentation du produit	1
Comparaison des produits	2
Vues du produit	4
Vue de face, côté droit, du produit	4
Vue de face, côté gauche, du produit	5
Ports d'interface	6
Emplacement des numéros de série et de modèle	7
Panneau de commande	8
Disposition du panneau de commande	8
Aide du panneau de commande	9
Rapports du produit	10
2 Brancher le produit et installer les logiciels	11
Connecter le produit à un ordinateur à l'aide d'un câble USB et installer le logiciel (Windows)	12
Connecter le produit à un réseau à l'aide d'un câble réseau et installer le logiciel (Windows)	14
Configurer l'adresse IP	14
Installer le logiciel	15
Connecter le produit à un ordinateur à l'aide d'un câble USB et installer le logiciel (Mac OS X)	16
Connecter le produit à un réseau en utilisant un câble réseau et installer le logiciel (Mac OS X)	17
Configurer l'adresse IP	17
Installer le logiciel	18
3 Bacs d'alimentation et de sortie	21
Formats de papier pris en charge	22
Types de papier pris en charge	25
Configuration des bacs	26
Configuration d'un bac lors du chargement du papier	26
Configuration d'un bac conformément aux paramètres de la tâche d'impression	26
Configuration d'un bac à l'aide du panneau de commande	27
Mode à en-tête alternatif	28
Bac 1	29

Capacité du bac et orientation du papier	29
Chargez le bac 1	29
Bac 2 et bac 3	32
Capacité du bac et orientation du papier	32
Chargez les bacs 2 et 3	32
Bacs de 500 feuilles	35
Capacité du bac de 500 feuilles et orientation du papier	35
Chargement des bacs de 500 feuilles	35
Bac haute capacité de 3 500 feuilles	38
Haute capacité de 3 500 feuilles et orientation du papier	38
Chargement du bac à haute capacité de 3 500 feuilles	38
Chargement et impression des étiquettes	40
Introduction	40
Alimentation manuelle des étiquettes	40
Utilisation des options de sortie papier	42
Bac de sortie	42
4 Pièces, consommables et accessoires	43
Commande de pièces, d'accessoires et de consommables	44
Politique de HP en matière de consommables non-HP	45
Site Web anti-fraude de HP	46
Imprimer lorsqu'une cartouche atteint la fin de sa durée de vie estimée	47
Activation ou désactivation des options Paramètres très bas à partir du panneau de commande	48
Pièces d'autodépannage pour les clients	49
Accessoires	52
Cartouche de toner	53
Vue du toner	53
Informations sur le toner	54
Recyclage des toners	54
Stockage des cartouches d'encre	54
Politique de HP en matière de cartouches d'encre non-HP	54
Remplacement du toner	55
5 Imprimer	59
Pilotes d'impression pris en charge (Windows)	60
HP Universal Print Driver (UPD)	60
Modes d'installation du pilote UPD	61
Modifier les paramètres d'impression (Windows)	62
Modification des paramètres de tâches d'impression jusqu'à la fermeture du logiciel	62
Modification des paramètres par défaut de tâches d'impression	62
Modification des paramètres de configuration du produit	62

Modification des paramètres d'impression (Mac OS X)	63
Modification des paramètres des tâches d'impression jusqu'à la fermeture du logiciel	63
Modification des paramètres par défaut des tâches d'impression	63
Modification des paramètres de configuration du produit	63
Imprimer des tâches (Windows)	64
Utiliser un raccourci d'impression (Windows)	64
Créer des raccourcis d'impression (Windows)	66
Imprimer automatiquement des deux côtés (Windows)	69
Imprimer en manuel des deux côtés (Windows)	71
Imprimer plusieurs pages par feuille (Windows)	73
Sélectionner l'orientation de la page (Windows)	75
Sélectionner le type de papier (Windows)	77
Imprimer la première ou la dernière page sur un papier différent (Windows)	80
Mettre un document à l'échelle du papier (Windows)	83
Créer un livret (Windows)	85
Imprimer des tâches (Mac OS X)	87
Utiliser un préréglage d'impression (Mac OS X)	87
Créer un préréglage d'impression (Mac OS X)	87
Imprimer automatiquement des deux côtés (Mac OS X)	87
Imprimer manuellement des deux côtés (Mac OS X)	87
Imprimer plusieurs pages par feuille (Mac OS X)	88
Sélectionner l'orientation de la page (Mac OS X)	88
Sélectionner le type de papier (Mac OS X)	88
Imprimer une page de couverture (Mac OS X)	89
Mettre un document à l'échelle du papier (Mac OS X)	89
Créer un livret (Mac OS X)	89
Tâches d'impression supplémentaires (Windows)	90
Annuler une tâche d'impression (Windows)	90
Sélectionner le format de papier (Windows)	90
Sélectionner un format de papier personnalisé (Windows)	90
Imprimer des filigranes (Windows)	91
Tâches d'impression supplémentaires (MAC OS X)	92
Annuler une tâche d'impression (Mac)	92
Sélectionner le format de papier (Mac OS X)	92
Sélectionner un format de papier personnalisé (Mac)	92
Imprimer des filigranes (Mac OS X)	92
Stocker les tâches d'impression sur le produit	94
Créer une tâche en mémoire (Windows)	94
Créer une tâche en mémoire (Mac OS X)	96
Imprimer une tâche en mémoire	97
Suppression d'une tâche en mémoire	97

Ajouter une page de séparateur de tâches (Windows)	99
Utilisation de HP ePrint	100
Utiliser le pilote HP ePrint Mobile	101
Utiliser Apple AirPrint	102
Connectez le câble à AirPrint	102
Trouver le nom AirPrint du produit	102
Imprimer à partir d'AirPrint	102
Modifier le nom AirPrint du produit	103
Résoudre les problèmes liés à AirPrint	103
Utiliser HP Smart Print (Windows)	104
Utilisation de l'impression USB Easy-Access	105
Impression de documents à l'aide de la fonctionnalité USB Easy-Access	106
6 Gérer le produit	107
Configurer les paramètres réseau IP	108
Partage de l'imprimante : avertissement	108
Affichage ou modification des paramètres réseau	108
Configuration manuelle des paramètres IPv4 TCP/IP via le panneau de commande	108
Configuration manuelle des paramètres IPv6 TCP/IP via le panneau de commande	109
Serveur Web intégré HP	110
Ouvrir le serveur Web intégré HP	110
Fonctions du serveur Web intégré HP	111
Onglet Informations	111
Onglet Général	111
Onglet Imprimer	112
Onglet Dépannage	112
Onglet Sécurité	113
Onglet HP Services Web	113
Onglet Réseau	113
Liste Autres liens	114
Utilitaire HP (Mac OS X)	115
Ouvrir l'utilitaire HP	115
Caractéristiques de HP Utility	115
Utilisation du logiciel HP Web Jetadmin	117
Paramètres d'économie d'encre	118
Imprimer avec EconoMode	118
Optimisation de la vitesse ou de la consommation d'énergie	118
Définition du mode Veille	118
Définition de la programmation de veille	119
Caractéristiques de sécurité du produit	121
Déclarations de sécurité	121

Sécurité IP	121
Se connecter au produit	121
Attribution d'un mot de passe système	121
Prise en charge du chiffrement : Disques durs sécurisés hautes performances HP	122
Verrouillage du boîtier du formateur	122
Mise à niveau du micrologiciel du produit	123

7 Résoudre les problèmes 125

Liste de contrôle pour la résolution des problèmes	126
Facteurs qui affectent les performances du produit	128
Restauration des paramètres d'usine par défaut	129
Aide du panneau de commande	130
Le papier n'est pas introduit correctement ou est coincé	131
Le produit n'entraîne pas de papier	131
Le produit entraîne plusieurs feuilles de papier	131
Éliminer les bourrages papier	131
Supprimer les bourrages	133
Emplacement des bourrages	133
Auto-navigation pour l'élimination des bourrages	133
Suppression des bourrages dans la zone du bac de sortie	133
Suppression des bourrages du bac 1	134
Suppression des bourrages dans les bacs 2 ou 3	134
Suppression des bourrages dans les bacs de 500 feuilles	136
Suppression des bourrages du bac à haute capacité de 3 500 feuilles	138
Suppression des bourrages dans la zone du toner	141
Suppression des bourrages de l'unité de fusion	144
Suppression des bourrages de l'unité d'impression recto verso	146
Modification de la Reprise après bourrage	148
Améliorer la qualité d'impression	149
Imprimer à partir d'un autre logiciel	149
Définition du paramètre type de papier pour la tâche d'impression	149
Vérifier le paramètre de format de papier (Windows)	149
Vérifier le paramètre de format de papier (Mac OS X)	149
Vérifier l'état du toner	150
Impression d'une page de nettoyage	150
Inspecter visuellement la cartouche de toner	151
Vérifier le papier et l'environnement d'impression	151
Utiliser du papier conforme aux spécifications HP	151
Vérifier l'environnement	152
Vérifier les paramètres EconoMode	152
Essayer un autre pilote d'impression	153

Configurer l'alignement de chaque bac	153
Le produit n'imprime pas ou imprime lentement	155
Le produit n'imprime pas	155
L'imprimante imprime lentement	155
Résoudre les problèmes d'impression directe par clé USB	156
Le menu Récupérer à partir du périphérique USB ne s'ouvre pas lorsque vous insérez la clé USB ...	156
Le fichier ne s'imprime pas à partir de la clé USB	156
Le fichier que vous voulez imprimer ne figure pas dans le menu Récupérer à partir du périphérique USB	157
Résoudre des problèmes de connexion USB	158
Résoudre des problèmes de réseau câblé	159
Le produit n'a pas une bonne connexion physique	159
L'ordinateur utilise une adresse IP incorrecte pour le produit	159
L'ordinateur est incapable de communiquer avec le produit	159
Le produit utilise des paramètres de vitesse de liaison et de mode duplex incorrects pour le réseau	160
De nouveaux logiciels peuvent poser des problèmes de compatibilité	160
L'ordinateur ou la station de travail n'est peut-être pas correctement configuré(e)	160
Le produit est désactivé ou d'autres paramètres réseau sont incorrects	160
Résoudre les problèmes logiciels du produit (Windows)	161
Aucun pilote d'impression pour le produit n'est visible dans le dossier Imprimante	161
Un message d'erreur s'est affiché durant l'installation du logiciel	161
Le produit est en mode Prêt mais rien ne s'imprime	161
Résoudre les problèmes logiciels du produit (Mac OS X)	163
Le nom du produit n'apparaît pas dans la liste de produits de la liste Imprimer et Faxer ou Imprimer et Numériser.	163
Une tâche d'impression n'a pas été envoyée au produit souhaité	163
Lorsque le produit est connecté à un câble USB, il n'apparaît pas dans la liste Imprimer et Faxer ou Imprimer et Numériser une fois le pilote sélectionné	163
Supprimer un logiciel (Windows)	164
Supprimer le pilote d'impression (Mac OS X)	165
Index	167

1 Présentation du produit

- [Comparaison des produits](#)
- [Vues du produit](#)
- [Panneau de commande](#)
- [Rapports du produit](#)

Comparaison des produits

		M712n	M712dn	M712xh
		CF235A	CF236A	CF238A
Gestion du papier	Bac 1 (capacité de 100 feuilles)	✓	✓	✓
	Bac 2 (capacité de 250 feuilles)	✓	✓	✓
	Bac 3 (capacité de 250 feuilles)	✓	✓	✓
	Bac 4 en option (capacité de 500 feuilles)			✓
	Bac de sortie standard (capacité de 250 feuilles)	✓	✓	✓
	Impression recto verso automatique		✓	✓
	Connectivité	USB 2.0 haute vitesse	✓	✓
	Connexion LAN Ethernet 10/100/1000 avec IPv4 et IPv6	✓	✓	✓
	Port USB à accès simplifié (pour imprimer sans ordinateur et pour la mise à jour du micrologiciel)	✓	✓	✓
Mémoire	DIMM 512 Mo	✓	✓	
Stockage	Module mémoire SSD de 16 Go	✓	✓	
	Disque dur sécurisé de haute performance HP de 320 Go			✓
Affichage du panneau de commande	Écran LCD 4 lignes avec clavier numérique 10 touches	✓	✓	✓
Imprimer	Permet d'imprimer jusqu'à 41 pages par minute (ppm) sur du papier au format A4 et 40 ppm sur du papier au format Lettre	✓	✓	✓
	Impression par le port USB à accès simplifié (sans ordinateur)	✓	✓	✓
Systèmes d'exploitation pris en charge	Windows XP SP2 ou ultérieur (32 bits)	✓	✓	✓
	<p>REMARQUE : Microsoft a cessé le support général de Windows XP en avril 2009. HP continuera à offrir le meilleur support possible au système d'exploitation XP arrêté.</p> <p>Pour obtenir la liste actuelle des systèmes d'exploitation pris en charge, reportez-vous à la section www.hp.com/go/lj700M712_software.</p>			
	Windows XP SP2 ou ultérieur, 64 bits (pilote d'impression uniquement, non pris en charge par le programme d'installation du logiciel)	✓	✓	✓
	<p>REMARQUE : Microsoft a cessé le support général de Windows XP en avril 2009. HP continuera à offrir le meilleur support possible au système d'exploitation XP arrêté.</p>			
	Windows Vista, 32 bits et 64 bits	✓	✓	✓
	<p>REMARQUE : Windows Vista Starter n'est pas pris en charge par le programme d'installation ou le pilote d'impression.</p>			

	M712n	M712dn	M712xh
	CF235A	CF236A	CF238A
Windows 7, 32 bits et 64 bits	✓	✓	✓
Windows 8, 32 bits et 64 bits	✓	✓	✓
REMARQUE : Contrairement au pilote d'impression, le programme d'installation du logiciel ne prend pas en charge la version 64 bits.			
Windows Server 2003 SP1 ou ultérieur (32 bits et 64 bits)	✓	✓	✓
Windows 2008, 32 bits et 64 bits	✓	✓	✓
Windows 2008 R2, 64 bits	✓	✓	✓
Mac OS X 10.6, 10.7 et 10.8	✓	✓	✓

Vues du produit

Vue de face, côté droit, du produit

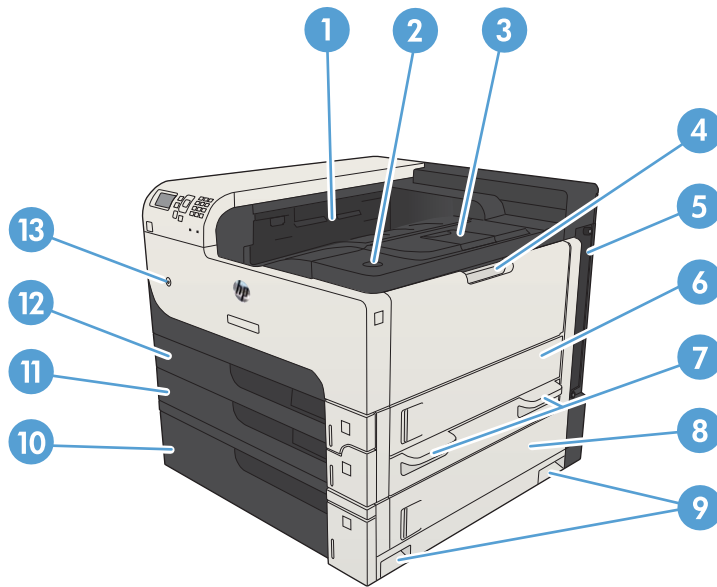

1	Bac de sortie
2	Bouton d'ouverture de la porte d'accès à la cartouche
3	Extension du bac de sortie
4	Bac 1
5	Formateur (contient les ports d'interface)
6	Porte d'accès de droite
7	Poignées permettant de soulever le produit
8	Porte d'accès aux bourrages du bac de 500 feuilles
9	Poignées permettant de soulever le produit
10	Bac de 500 feuilles (fourni avec le modèle M712xh)
11	Bac 3
12	Bac 2
13	Bouton marche/arrêt

Vue de face, côté gauche, du produit

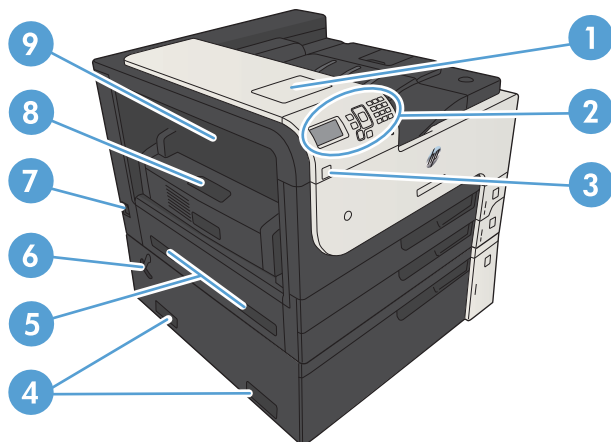

1	Module d'intégration du matériel (pour la connexion de périphériques tiers)
2	Panneau de commande
3	Port USB à accès simplifié (pour imprimer sans ordinateur et pour la mise à jour du micrologiciel)
4	Poignées permettant de soulever le produit
5	Poignées permettant de soulever le produit
6	Levier permettant de verrouiller le bac de 500 feuilles sur le produit
7	Branchement de l'alimentation
8	Unité d'impression recto verso (fourni avec les modèles M712dn et M712xh)
9	Capot d'accès aux bourrages de l'unité de fusion

Ports d'interface

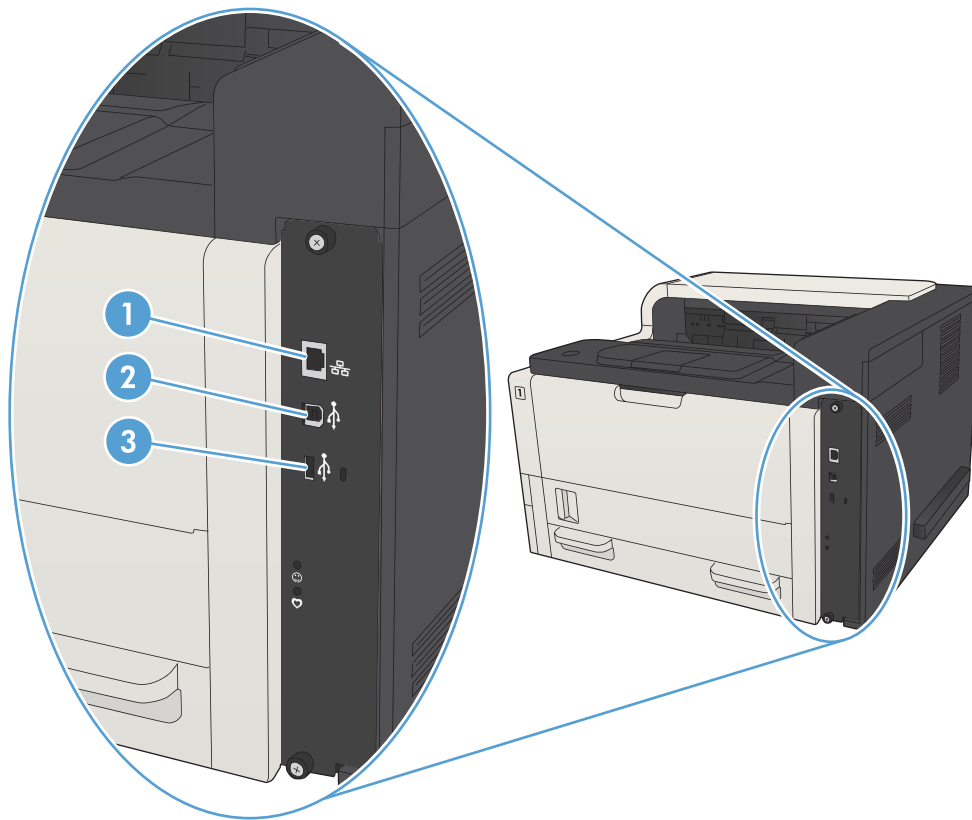

-
- | | |
|---|--|
| 1 | Port réseau Ethernet LAN (RJ-45) |
| 2 | Port d'impression USB 2.0 haute vitesse |
| 3 | Port USB pour la connexion de périphériques externes |
-

Emplacement des numéros de série et de modèle

Le numéro de série et le numéro de modèle sont inscrits sur l'étiquette d'identification située à l'arrière du produit. Les informations contenues dans le numéro de série indiquent le pays/la région d'origine, la version de l'imprimante, le code de production et le numéro de production du produit.

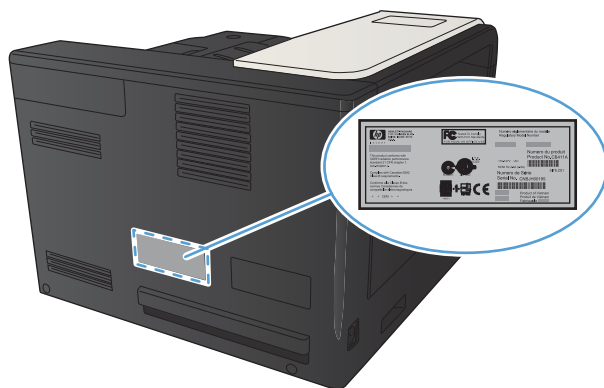

Modèle d'imprimante	Numéro de modèle
M712n	CF235A
M712dn	CF236A
M712xh	CF238A



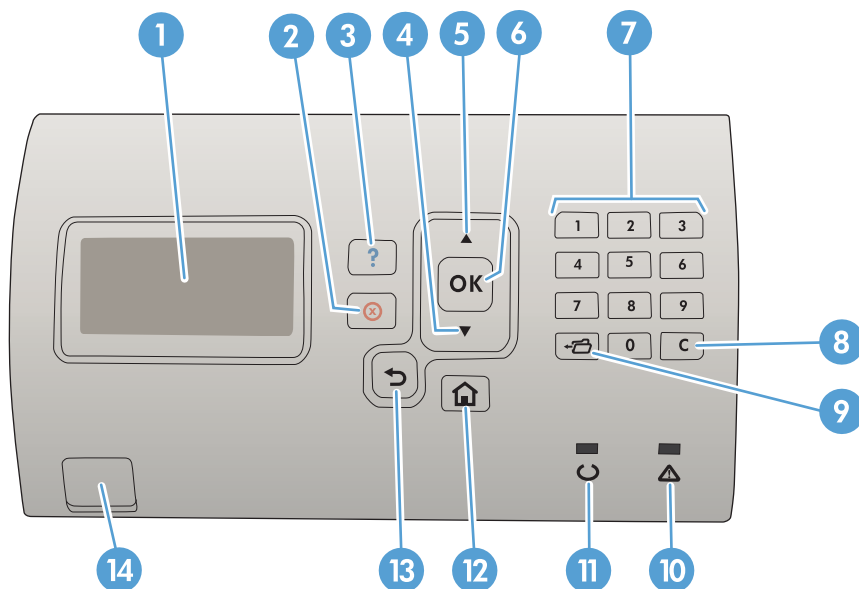

Panneau de commande

Disposition du panneau de commande

Utilisez le panneau de commande pour obtenir les informations d'état sur le produit et les tâches ainsi que pour configurer le produit.



Référence	Bouton ou voyant	Fonction
1	Écran du panneau de commande	Indique les informations d'état, les menus, les informations d'aide et les messages d'erreur.
2	Bouton Arrêter ⊗	Annule la tâche d'impression en cours et rejette les pages du produit.
3	Bouton Aide ?	Fournit des informations concernant le message sur l'affichage du panneau de commande
4	Flèche vers le bas ▼	Navigue vers l'élément suivant dans la liste, ou diminue la valeur des éléments numériques
5	Flèche vers le haut ▲	Navigue vers l'élément précédent dans la liste, ou augmente la valeur des éléments numériques
6	Bouton OK	<ul style="list-style-type: none">• Enregistre la valeur sélectionnée pour un élément.• Exécute l'action associée à l'élément en surbrillance sur l'affichage du panneau de commande.• Résout le problème lorsque l'erreur affichée peut être corrigée.
7	Pavé numérique	Permet d'entrer des valeurs numériques.
8	Bouton Effacer	Rétablit les valeurs par défaut et quitte l'écran d'aide
9	← Bouton Dossier	Permet d'accéder rapidement au menu Récupérer la tâche .

Référence	Bouton ou voyant	Fonction
10	 Voyant d'avertissement	<ul style="list-style-type: none"> • Activé : le produit a détecté un problème. Reportez-vous à ce qui est affiché sur le panneau de commande. • Désactivé : le produit fonctionne sans problème. • Clignotant : une intervention est requise. Reportez-vous à ce qui est affiché sur le panneau de commande.
11	Voyant Prêt 	<ul style="list-style-type: none"> • Activé : le produit est en ligne et prêt à accepter les données à imprimer. • Désactivé : le produit ne peut pas accepter les données à imprimer, car il est hors ligne (en pause) ou il a détecté une erreur. • Clignotant : le produit se met hors ligne. Le produit suspend le traitement de la tâche en cours et rejette toutes les pages actives du circuit papier.
12	Bouton Accueil 	Ouvre et ferme les menus
13	Bouton Retour 	Revient d'un niveau dans l'arborescence de menus ou revient d'une entrée numérique
14	USB Easy-access	Pour l'impression sans ordinateur

Aide du panneau de commande

L'appareil est doté d'un système d'aide en ligne intégré avec des instructions d'utilisation pour chaque écran. Pour ouvrir le système d'aide, appuyez sur le bouton  - Aide du panneau de commande.

Sur certains écrans, le bouton  - Aide ouvre un menu global à partir duquel vous pouvez rechercher des rubriques spécifiques. Vous pouvez naviguer dans la structure des menus à l'aide des boutons fléchés dans le panneau de commande.

Pour les écrans contenant des paramètres de tâches spécifiques, le bouton  - Aide ouvre une rubrique d'explication des options disponibles dans l'écran.

Rapports du produit

Les rapports du produit fournissent des détails sur le produit et sa configuration actuelle. Suivez la procédure ci-dessous pour imprimer les rapports :

1. Sur le panneau de commande du produit, appuyez sur le bouton Accueil .
2. Ouvrez les menus suivants :
 - Administration
 - Rapports
3. Sélectionnez le nom du rapport à consulter, faites défiler vers le haut jusqu'à l'option **Imprimer**, puis appuyez sur le bouton **OK** pour l'imprimer le rapport.

Tableau 1-1 Menu Rapports

Niveau 1	Niveau 2	Description
Pages de configuration/d'état	Structure du menu Administration	Affiche la structure du menu Administration .
	Page des paramètres actuels	Affiche les paramètres actuels de chaque option du menu Administration .
	Page de configuration	Affiche les paramètres du produit et les accessoires installés.
	Page d'état des consommables	Affiche la durée de vie restante approximative des consommables ; affiche des statistiques sur le nombre total de pages et de tâches traitées, le numéro de série, les comptages de pages et les informations de maintenance. HP donne des estimations de la durée de vie des consommables pour le confort du client. Les niveaux réels des consommables peuvent être légèrement différents des estimations fournies.
	Page d'utilisation	Affiche un compte de tous les formats de papier traités par le produit, répertorie les types d'impression recto ou recto verso, et présente un rapport du compte de pages.
Autres pages	Page du répertoire de fichiers	Affiche le nom du fichier et le nom de dossier pour les fichiers mémorisés dans la mémoire de l'appareil.
	Page d'état des services Web	Affiche les services Web détectés pour le produit.
	Liste des polices PCL	Imprime les polices PCL disponibles.
	Liste des polices PS	Imprime les polices d'émulation HP postscript de niveau 3 disponibles.

2 Brancher le produit et installer les logiciels

- [Connecter le produit à un ordinateur à l'aide d'un câble USB et installer le logiciel \(Windows\)](#)
- [Connecter le produit à un réseau à l'aide d'un câble réseau et installer le logiciel \(Windows\)](#)
- [Connecter le produit à un ordinateur à l'aide d'un câble USB et installer le logiciel \(Mac OS X\)](#)
- [Connecter le produit à un réseau en utilisant un câble réseau et installer le logiciel \(Mac OS X\)](#)

Connecter le produit à un ordinateur à l'aide d'un câble USB et installer le logiciel (Windows)

Ce produit prend en charge une connexion USB 2.0. Utilisez un câble USB de type A-à-B. HP recommande l'utilisation d'un câble ne mesurant pas plus de 2 m.

 **ATTENTION :** Ne connectez pas le câble USB avant que le logiciel d'installation ne vous le demande.

1. Fermez toutes les applications ouvertes.
2. Vérifiez que le produit se trouve à l'état Prêt.

 **REMARQUE :** Lorsque le produit est connecté à l'aide d'un câble USB, le processus d'installation du logiciel impose qu'il soit allumé et qu'il affiche l'état Prêt. Configurez le paramètre suivant de manière à ce que le produit quitte le mode Veille pendant le processus d'installation du logiciel et lorsqu'il reçoit une tâche d'impression :

- a. Sur le panneau de commande du produit, appuyez sur le bouton Accueil .
 - b. Ouvrez les menus suivants :
 - Administration
 - Paramètres généraux
 - Paramètres d'énergie
 - Paramètres de la minuterie de mise en veille
 - Réveil/Auto sur événements
 - c. Sélectionnez l'option **Tous les événements**, puis appuyez sur le bouton **OK**.
3. Installez le logiciel à partir du CD et suivez les instructions affichées à l'écran.
 4. Lorsque vous y êtes invité, sélectionnez l'option **Connecter directement à cet ordinateur à l'aide d'un câble USB**, puis cliquez sur le bouton **Suivant**.

5. Lorsque le logiciel vous le demande, connectez le câble USB au produit et à l'ordinateur.

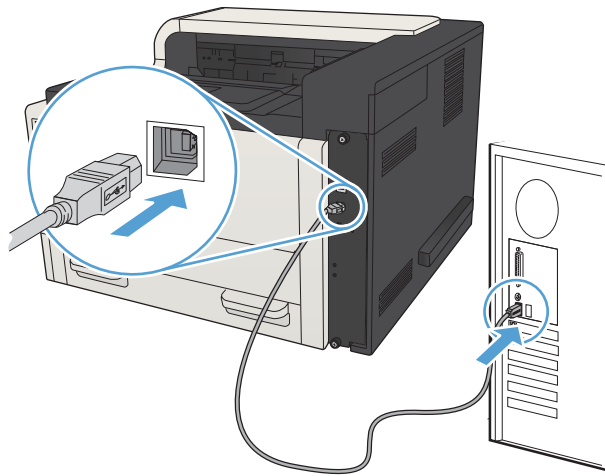



6. A la fin de l'installation, cliquez sur le bouton **Terminer** ou sur le bouton **Options supp.** pour installer un autre logiciel ou pour configurer les fonctions de communication numérique de base du produit.
7. Imprimez une page de votre choix pour vous assurer que le logiciel est installé correctement.

Connecter le produit à un réseau à l'aide d'un câble réseau et installer le logiciel (Windows)

Configurer l'adresse IP

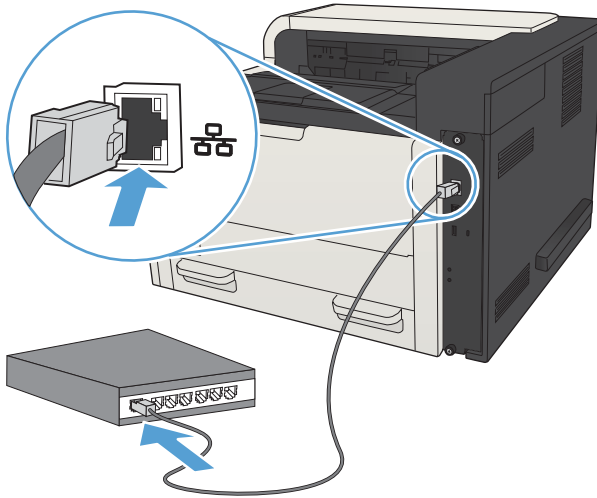
1. Assurez-vous que le produit est sous tension et que le message **Prête** s'affiche sur l'écran du panneau de commande du produit.
2. Reliez le produit au réseau à l'aide du câble réseau.



3. Patientez pendant 60 secondes avant de continuer. Durant ce laps de temps, le réseau reconnaît le produit et lui attribue une adresse IP ou un nom d'hôte.
4. Pour connaître l'adresse IP ou le nom d'hôte du produit, appuyez sur le bouton Accueil  du panneau de commande, ouvrez le menu **Connexion** et sélectionnez l'option **Adresse réseau**.

Il est également possible de connaître l'adresse IP ou le nom d'hôte en imprimant une page de configuration.

- a. Sur le panneau de commande du produit, appuyez sur le bouton Accueil .
- b. Ouvrez les menus suivants :
 - **Administration**
 - **Rapports**
 - **Pages de configuration/d'état**
- c. Sélectionnez l'option **Page de configuration**.
- d. Faites défiler l'écran jusqu'à atteindre l'option **Imprimer**, puis appuyez sur le bouton **OK**.

- e. Recherchez l'adresse IP sur la page Jetdirect.

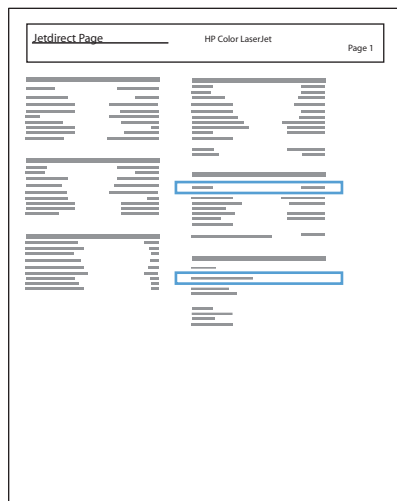

5. **IPv4** : Si l'adresse IP est 0.0.0.0, 192.0.0.192 ou 169.254.x.x, vous devez la configurer manuellement. Dans le cas contraire, la configuration du réseau est terminée.
- IPv6** : Si l'adresse IP commence par « fe80: », le produit devrait être en mesure d'imprimer. Dans le cas contraire, vous devez configurer l'adresse IP manuellement.

Installer le logiciel

1. Fermez tous les programmes en cours d'exécution sur votre ordinateur.
2. Installez le logiciel depuis le CD.
3. Suivez les instructions affichées à l'écran.
4. Lorsque vous y êtes invité, sélectionnez l'option **Connecter via un réseau câblé**.
5. Dans la liste des produits disponibles, sélectionnez celui qui a la bonne adresse IP. Si le produit n'est pas sur la liste, saisissez l'adresse IP, le nom d'hôte ou l'adresse matérielle du produit.
6. À la fin de l'installation, cliquez sur le bouton **Terminer** ou sur le bouton **Options supp.** pour installer un autre logiciel ou pour configurer les fonctions de communication numérique de base du produit.
7. Imprimez une page de votre choix pour vous assurer que le logiciel est installé correctement.

Connecter le produit à un ordinateur à l'aide d'un câble USB et installer le logiciel (Mac OS X)

Ce produit prend en charge une connexion USB 2.0. Utilisez un câble USB de type A-à-B. HP recommande l'utilisation d'un câble ne mesurant pas plus de 2 m.

1. Raccordez le produit à l'ordinateur à l'aide du câble USB.

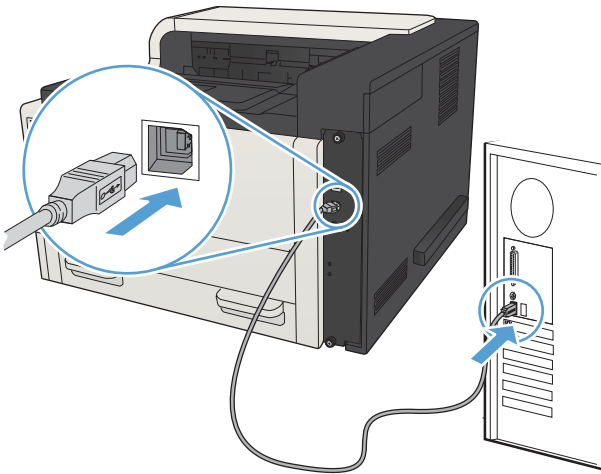

2. Vérifiez que le produit se trouve à l'état Prêt.

 **REMARQUE :** Lorsque le produit est connecté à l'aide d'un câble USB, le processus d'installation du logiciel impose qu'il soit allumé et qu'il affiche l'état Prêt. Configurez le paramètre suivant de manière à ce que le produit quitte le mode Veille pendant le processus d'installation du logiciel et lorsqu'il reçoit une tâche d'impression :

- a. Sur le panneau de commande du produit, appuyez sur le bouton Accueil .
 - b. Ouvrez les menus suivants :
 - Administration
 - Paramètres généraux
 - Paramètres d'énergie
 - Paramètres de la minuterie de mise en veille
 - Réveil/Auto sur événements
 - c. Sélectionnez l'option **Tous les événements**, puis appuyez sur le bouton **OK**.
3. Installez le logiciel depuis le CD.
 4. Cliquez sur l'icône du produit et suivez les instructions à l'écran.
 5. Cliquez sur le bouton **Fermer**.
 6. Imprimez une page de votre choix pour vous assurer que le logiciel est installé correctement.

Connecter le produit à un réseau en utilisant un câble réseau et installer le logiciel (Mac OS X)

Configurer l'adresse IP

1. Assurez-vous que le produit est sous tension et que le message **Prête** s'affiche sur l'écran du panneau de commande du produit.
2. Reliez le produit au réseau à l'aide du câble réseau.

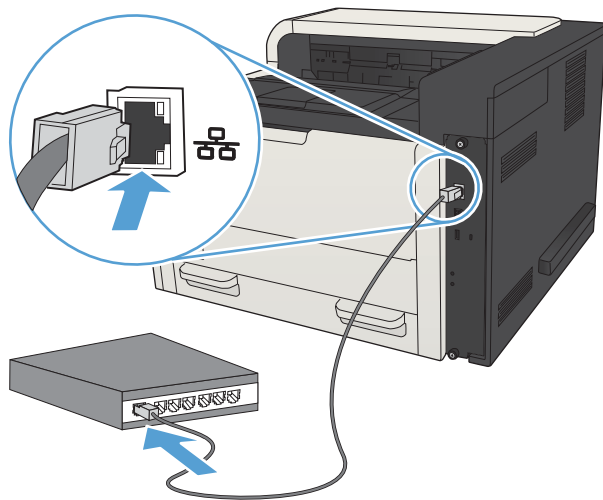

3. Patientez pendant 60 secondes avant de continuer. Durant ce laps de temps, le réseau reconnaît le produit et lui attribue une adresse IP ou un nom d'hôte.
4. Pour connaître l'adresse IP ou le nom d'hôte du produit, appuyez sur le bouton Accueil  du panneau de commande, ouvrez le menu **Connexion** et sélectionnez l'option **Adresse réseau**.

Il est également possible de connaître l'adresse IP ou le nom d'hôte en imprimant une page de configuration.

- a. Sur le panneau de commande du produit, appuyez sur le bouton Accueil .
- b. Ouvrez les menus suivants :
 - **Administration**
 - **Rapports**
 - **Pages de configuration/d'état**
- c. Sélectionnez l'option **Page de configuration**.
- d. Faites défiler l'écran jusqu'à atteindre l'option **Imprimer**, puis appuyez sur le bouton **OK**.

- e. Recherchez l'adresse IP sur la page Jetdirect.

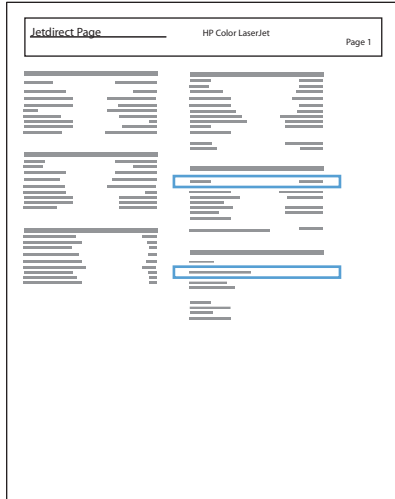



5. **IPv4** : Si l'adresse IP est 0.0.0.0, 192.0.0.192 ou 169.254.x.x, vous devez la configurer manuellement. Dans le cas contraire, la configuration du réseau est terminée.

IPv6 : Si l'adresse IP commence par « fe80: », le produit devrait être en mesure d'imprimer. Dans le cas contraire, vous devez configurer l'adresse IP manuellement.

Installer le logiciel

1. Fermez tous les programmes en cours d'exécution sur votre ordinateur.
2. Installez le logiciel depuis le CD.
3. Cliquez sur l'icône du produit et suivez les instructions à l'écran.
4. Cliquez sur le bouton **Fermer** lorsque l'installation est terminée.

 **REMARQUE :** Effectuez les étapes suivantes *une fois* l'installation du logiciel du système d'impression terminée *uniquement* si vous n'avez pas ajouté d'imprimante au cours de l'exécution du programme d'installation.

5. Sur l'ordinateur, ouvrez le menu Apple , cliquez sur le menu **Préférences système**, puis sur l'icône **Imprimer & Télécopier** (OS X v10.5 et 10.6) ou sur l'icône **Imprimer et numériser** (OS X v10.7).
6. Cliquez sur le signe plus (+).
7. Utilisez Bonjour (navigateur par défaut) ou IP Printing pour la connexion réseau.

 **REMARQUE :** Bonjour constitue la méthode la plus simple et la plus efficace si le produit est installé sur votre réseau local.

IP Printing *doit* être utilisé pour installer le produit sur un autre réseau.

Si vous utilisez Bonjour, suivez les étapes ci-dessous :

- a. Cliquez sur l'onglet **Navigateur par défaut**.
- b. Sélectionnez le produit dans la liste. Le logiciel vérifie la manière dont le produit est connecté au réseau. Le champ **Imprimer à l'aide de** est rempli automatiquement par le PPD approprié correspondant à ce produit.

 **REMARQUE :** Si vous faites partie d'un réseau comprenant plus d'un produit, imprimez une page de configuration et faites correspondre le Nom d'imprimante Bonjour au nom de la liste afin d'identifier le produit que vous installez.

 **REMARQUE :** Si le produit ne s'affiche pas dans la liste, vérifiez qu'il est sous tension et connecté au réseau. Essayez ensuite de le mettre hors tension et de nouveau sous tension. Si le PPD du produit ne figure pas dans la liste déroulante **Imprimer à l'aide de**, arrêtez l'ordinateur et rallumez-le, puis réessayez le processus de configuration.

- c. Cliquez sur le bouton **Ajouter** pour lancer la procédure de configuration.

Si vous utilisez la méthode d'impression IP, suivez les étapes ci-dessous :

- a. Cliquez sur l'onglet **Imprimante IP**.
- b. Choisissez **HP Jetdirect - Socket** dans le menu déroulant **Protocole**. Il s'agit du paramètre recommandé pour les produits HP.
- c. Saisissez l'adresse IP dans le champ **Adresse** de l'écran d'ajout d'une imprimante.
- d. Les informations **Nom**, **Emplacement** et **Imprimer à l'aide de** sont remplies automatiquement. Si le PPD du produit ne figure pas dans le champ **Imprimer à l'aide de**, arrêtez l'ordinateur et rallumez-le, puis redémarrez le processus de configuration.

3 Bacs d'alimentation et de sortie

- [Formats de papier pris en charge](#)
- [Types de papier pris en charge](#)
- [Configuration des bacs](#)
- [Mode à en-tête alternatif](#)
- [Bac 1](#)
- [Bac 2 et bac 3](#)
- [Bacs de 500 feuilles](#)
- [Bac haute capacité de 3 500 feuilles](#)
- [Chargement et impression des étiquettes](#)
- [Utilisation des options de sortie papier](#)

Formats de papier pris en charge



REMARQUE : Pour de meilleurs résultats, sélectionnez le type et le format de papier appropriés dans le pilote d'impression avant d'imprimer.

Tableau 3-1 Formats de papier pris en charge

Format et dimensions	Bac 1	Bac 2	Bac 3	Bacs de 500 feuilles en option	Bac haute capacité de 3 500 feuilles	Impression recto verso automatique
Letter 279 x 216 mm	✓	✓	✓	✓	✓	✓
Letter pivotée 216 x 279 mm	✓	✓	✓	✓		✓
Legal 216 x 356 mm	✓	✓	✓	✓		✓
Exécutif 267 x 184 mm	✓	✓	✓	✓		✓
Relevé 216 x 140 mm	✓					
Oficio (8,5 x 13) 216 x 330 mm	✓	✓	✓	✓		✓
11 x 17 279 x 432 mm	✓		✓	✓		✓
12 x 18 305 x 457 mm	✓					
3 x 5 76 x 127 mm	✓					
4 x 6 102 x 152 mm	✓					
5 x 7 127 x 178 mm	✓					
5 x 8 127 x 203 mm	✓					
A3 297 x 420 mm	✓		✓	✓		✓
A4 297 x 210 mm	✓	✓	✓	✓	✓	✓

Tableau 3-1 Formats de papier pris en charge (suite)

Format et dimensions	Bac 1	Bac 2	Bac 3	Bacs de 500 feuilles en option	Bac haute capacité de 3 500 feuilles	Impression recto verso automatique
A4 pivoté 210 x 297 mm	✓	✓	✓	✓		✓
A5 210 x 148 mm	✓	✓	✓	✓		✓
A6 105 x 148 mm	✓					
RA3 305 x 430 mm	✓					✓
RA4 215 x 305 mm	✓	✓	✓	✓		✓
SRA4 225 x 320 mm	✓	✓	✓	✓		✓
B4 (JIS) 257 x 364 mm	✓	✓	✓	✓		✓
B5 (JIS) 257 x 182 mm	✓	✓	✓	✓		✓
B6 (JIS) 128 x 182 mm	✓					
10 x 15 cm 102 x 152 mm	✓					
216 x 343 mm	✓	✓	✓	✓		✓
Oficio (216 x 347) 216 x 347 mm	✓	✓	✓	✓		✓
8K 270 x 390 mm 270 x 390 mm	✓		✓	✓		✓
16K 195 x 270 mm 270 x 195 mm	✓	✓	✓	✓		✓
8K 260 x 368 mm 260 x 368 mm	✓		✓	✓		✓
16K 184 x 260 mm 260 x 184 mm	✓	✓	✓	✓		✓

Tableau 3-1 Formats de papier pris en charge (suite)

Format et dimensions	Bac 1	Bac 2	Bac 3	Bacs de 500 feuilles en option	Bac haute capacité de 3 500 feuilles	Impression recto verso automatique
8K 273 x 394 mm 273 x 394 mm	✓		✓	✓		✓
16K 197 x 273 mm 273 x 197 mm	✓	✓	✓	✓		✓
Carte postale JIS 100 x 148 mm	✓					
Double carte postale JIS 148 x 200 mm	✓					
Enveloppe n° 9 98 x 225 mm	✓					
Enveloppe n° 10 105 x 241 mm	✓					
Enveloppe monarch 98 x 191 mm	✓					
Enveloppe B5 176 x 250 mm	✓					
Enveloppe C5 162 x 229 mm	✓					
Enveloppe C6 114 x 162 mm	✓					
Enveloppe DL 110 x 220 mm	✓					
Personnalisé 76 x 127 mm à 312 x 470 mm Impression bannière à partir du bac 1 : longueur de 470 mm à 508 mm (18,5 po à 20 po)	✓					
Personnalisé 148 x 210 mm à 364 x 297 mm		✓				
Personnalisé 148 x 210 mm à 432 x 297 mm			✓	✓		✓

Types de papier pris en charge

Pour consulter la liste de tous les papiers de marques HP compatibles avec ce produit, consultez le site www.hp.com/support/lj700M712.

 **REMARQUE :** Pour de meilleurs résultats, sélectionnez le type et le format de papier appropriés dans le pilote d'impression avant d'imprimer.

Tableau 3-2 Types de papier pris en charge

Type de papier	Bac 1	Bac 2 et bac 3	Bacs de 500 feuilles en option	Bac haute capacité de 3 500 feuilles	Impression recto verso automatique
Ordinaire	✓	✓	✓	✓	✓
Papier fin HP EcoSMART	✓	✓	✓	✓	✓
Fin 60-74 g	✓	✓	✓	✓	✓
Intermédiaire 85-95 g	✓	✓	✓	✓	✓
De luxe	✓	✓	✓	✓	✓
Recyclé	✓	✓	✓	✓	✓
Gram. moy 96-110 g	✓	✓	✓	✓	✓
Épais 111-130 g	✓	✓	✓	✓	✓
Très épais 131-175 g	✓				
Papier cartonné 176 à 220 g	✓				
Transparent	✓	✓	✓		
Étiquettes	✓	✓	✓		
Papier à en-tête	✓	✓	✓	✓	✓
Enveloppe	✓				
Enveloppe à fort grammage	✓				
Préimprimé	✓	✓	✓	✓	✓
Perforé	✓	✓	✓	✓	✓
Coloré	✓	✓	✓	✓	✓
Rugueux	✓	✓	✓	✓	✓
Épais rugueux	✓				

Configuration des bacs

Le produit vous invite automatiquement à configurer le type et le format du bac dans les cas suivants :

- Lors du chargement de papier dans le bac.
- Lorsque vous spécifiez un bac ou un type de papier particulier pour une tâche d'impression par l'intermédiaire du pilote d'impression ou d'un logiciel et lorsque la configuration du bac ne correspond pas aux paramètres de la tâche d'impression.



REMARQUE : L'invite ne s'affiche pas si vous imprimez à partir du bac 1 et si ce dernier est configuré sur les paramètres de format de papier **Tout format** et de type de papier **Tout type**. Dans ce cas, si la tâche d'impression ne spécifie pas un bac en particulier, le produit lance l'impression sur le bac 1, même si les paramètres de format et de type de papier de la tâche d'impression ne correspondent pas au papier chargé dans le bac 1.

Configuration d'un bac lors du chargement du papier

1. Chargez du papier dans le bac. Si vous utilisez le bac 2 ou le bac 3, fermez-le.
2. Le message de configuration du bac s'affiche sur le panneau de commande du produit.
3. Effectuez l'une des actions suivantes :
 - Appuyez sur le bouton **OK** pour accepter le format et le type détectés.
 - Pour modifier le format ou le type de papier pour le bac, sélectionnez l'option **Modifier**, puis appuyez sur le bouton **OK**.
 - a. Sélectionnez le bon format, puis appuyez sur le bouton **OK**.
 - b. Sélectionnez le bon type, puis appuyez sur le bouton **OK**.

Configuration d'un bac conformément aux paramètres de la tâche d'impression

1. Dans le logiciel, indiquez le bac source, le format et le type du papier.
2. Envoyez la tâche au produit.

Si le bac doit être configuré, un message de configuration du bac s'affiche sur le panneau de commande du produit.
3. Chargez le bac avec du papier du type et du format spécifiés, puis fermez le bac.
4. Effectuez l'une des actions suivantes :
 - Appuyez sur le bouton **OK** pour accepter le format et le type détectés.
 - Pour modifier le format ou le type de papier pour le bac, sélectionnez l'option **Modifier**, puis appuyez sur le bouton **OK**.
 - a. Sélectionnez le bon format, puis appuyez sur le bouton **OK**.
 - b. Sélectionnez le bon type, puis appuyez sur le bouton **OK**.

Configuration d'un bac à l'aide du panneau de commande

Vous pouvez également configurer le type et le format de bac sans invite du produit.

1. Sur le panneau de commande du produit, appuyez sur le bouton Accueil .
2. Ouvrez le menu **Bacs**.
3. Sélectionnez le paramètre du format ou du type de papier pour le bac que vous souhaitez configurer, puis appuyez sur le bouton **OK**.
4. Sélectionnez le format ou le type de papier dans la liste des options, puis appuyez sur le bouton **OK**.

Mode à en-tête alternatif

Utilisez la fonction **Mode à en-tête alternatif** pour charger du papier à en-tête ou préimprimé dans le bac de la même manière pour toutes les tâches de copie ou d'impression, recto ou recto verso. Dans ce mode, chargez le papier de la même manière que vous le feriez pour les impressions automatiques recto verso.

Pour utiliser la fonction, activez-la à l'aide des menus du panneau de commande du produit. Pour utiliser cette fonction sous Windows, vous devez également l'activer dans le pilote d'impression et y configurer le type de papier.

Activez le mode de papier à en-tête alternatif à l'aide des menus du panneau de commande du produit

1. Sur le panneau de commande du produit, appuyez sur le bouton Accueil .
2. Ouvrez les menus suivants :
 - **Administration**
 - **Gestion des bacs**
 - **Mode à en-tête alternatif**
3. Sélectionnez l'option **Activer**, puis appuyez sur le bouton **OK**.

Pour imprimer en mode de papier à en-tête alternatif pour Windows, effectuez la procédure suivante pour chaque tâche d'impression.

Imprimer en mode de papier à en-tête alternatif (Windows)

1. Dans le logiciel, sélectionnez l'option **Imprimer**.
2. Sélectionnez le produit, puis cliquez sur le bouton **Propriétés** ou **Préférences**.
3. Cliquez sur l'onglet **Avancés**.
4. Développez la liste **Caractéristiques de l'imprimante**.
5. Dans la liste déroulante **Mode à en-tête alternatif**, cliquez sur l'option **Activé**.
6. Cliquez sur le bouton **Appliquer**.
7. Cliquez sur l'onglet **Papier/Qualité**.
8. Dans la liste déroulante **Type de papier**, cliquez sur l'option **Plus...**
9. Développez la liste des options **Type** :.
10. Développez la liste des options **Autre**, puis cliquez sur l'option **Papier à en-tête**. Cliquez sur le bouton **OK**.
11. Cliquez sur le bouton **OK** pour fermer la boîte de dialogue **Propriétés du document**. Dans la boîte de dialogue **Imprimer**, cliquez sur le bouton **OK** pour lancer la tâche d'impression.

Bac 1

Capacité du bac et orientation du papier

Pour empêcher les bourrages, ne surchargez pas les bacs. Assurez-vous que le sommet de la pile n'atteint pas l'indicateur de bac plein. Pour les formats de papiers étroits, petits et le papier glacé ou de grammage supérieur, chargez le papier à un niveau correspondant à moins de la moitié de l'indicateur de bac plein.

Tableau 3-3 Capacité du bac 1

Type de papier	Spécifications	Quantité
Papier	Plage : 60 g/m ² à 199 g/m ²	Hauteur de pile maximum : 13 mm Jusqu'à 100 feuilles de 60 à 120 g/m ² . Moins de 100 feuilles de papier de 120 à 199 g/m ²
Enveloppes	75 g/m ² to 90 g/m ²	Jusqu'à 10 enveloppes
Étiquettes	jusqu'à 0,23 mm d'épaisseur	Hauteur de pile maximum : 13 mm
Transparents	Épaisseur de 0,10 à 0,13 mm	Hauteur de pile maximum : 13 mm

Tableau 3-4 Orientation du papier dans le bac 1

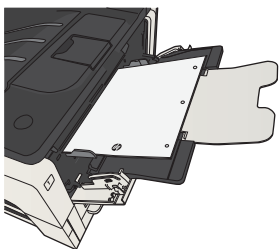
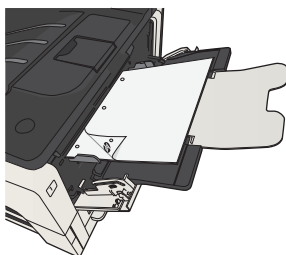
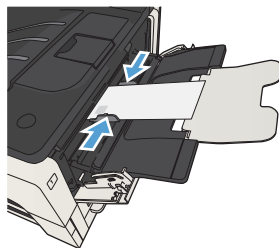
Impression recto	Impression recto verso manuelle et mode à tête alternatif	Enveloppes
Recto vers le haut Bord supérieur en premier	Recto vers le bas Grand côté dans le sens du chargement, petit côté à l'avant du produit	Recto vers le haut Extrémité courte à affranchir en premier.
		

Chargez le bac 1

1. Ouvrez le bac 1.

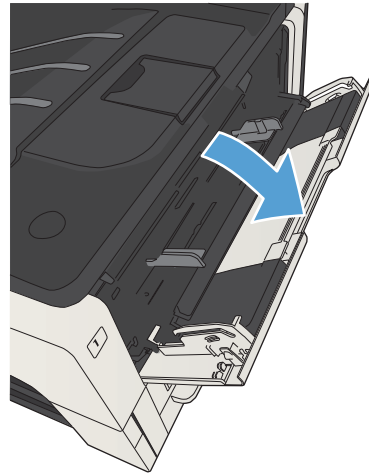

2. Tirez le support du papier.

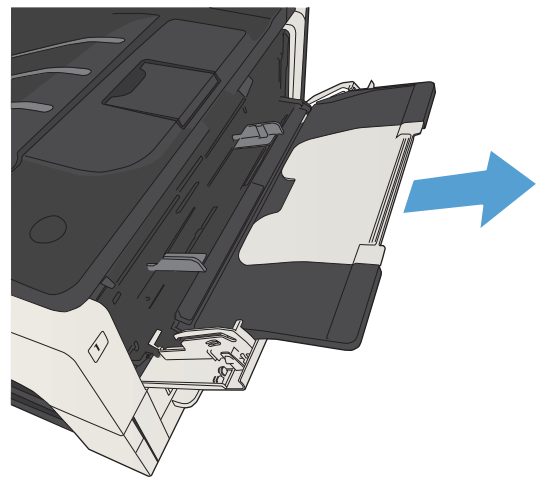

3. Pour du papier de taille supérieure à Lettre ou à A4, déployez l'extension.

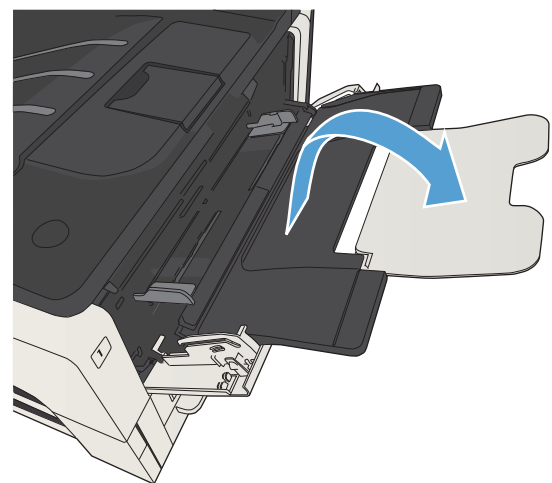

4. Faites glisser les guides de largeur du papier de façon à ce que leur écartement soit plus grand que la largeur du papier.

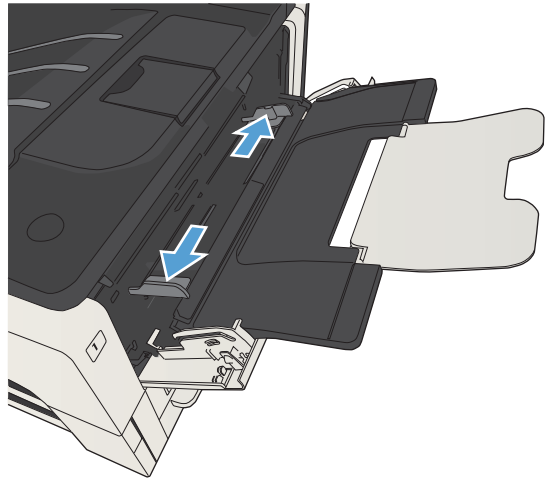

5. Chargez le papier dans le bac. Assurez-vous que le papier se trouve sous les taquets et qu'il ne dépasse pas les indicateurs de hauteur maximale.

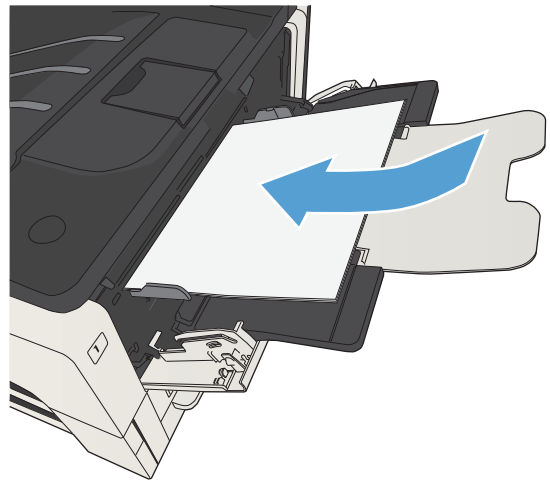

6. Réglez les guides latéraux pour qu'ils touchent légèrement la pile de papier sans la plier.

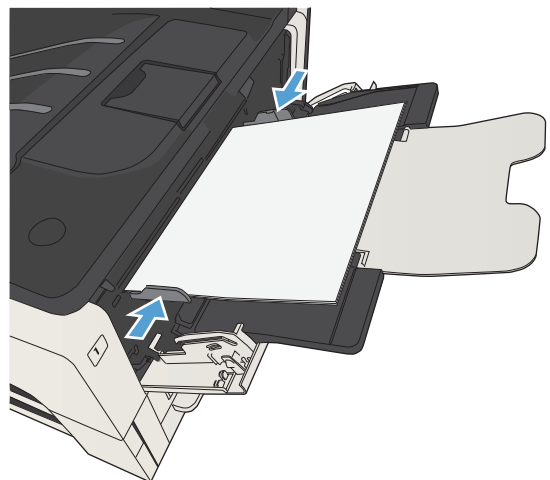

Bac 2 et bac 3

Capacité du bac et orientation du papier

Pour empêcher les bourrages, ne surchargez pas les bacs. Assurez-vous que le sommet de la pile n'atteint pas l'indicateur de bac plein. Pour les formats de papiers étroits, petits et le papier glacé ou de grammage supérieur, chargez le papier à un niveau correspondant à moins de la moitié de l'indicateur de bac plein.

Tableau 3-5 Capacité des bacs 2 et 3

Type de papier	Spécifications	Quantité
Papier	Plage : 60 g/m ² à 130 g/m ²	Équivalent à 250 feuilles de 75 g/m ²

Tableau 3-6 Orientation du papier dans les bacs 2 et 3

Impression recto	Impression recto verso automatique et mode à en-tête alternatif	Enveloppes
Recto vers le bas Bord supérieur à l'avant du bac	Recto vers le haut Bord inférieur à l'avant du bac	Impression d'enveloppes uniquement à partir du bac 1.

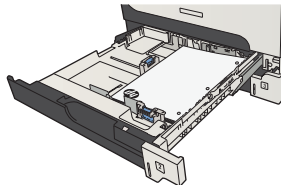
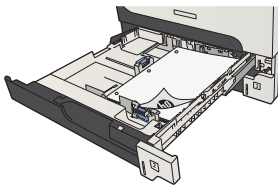

Chargez les bacs 2 et 3

1. Ouvrez le bac.

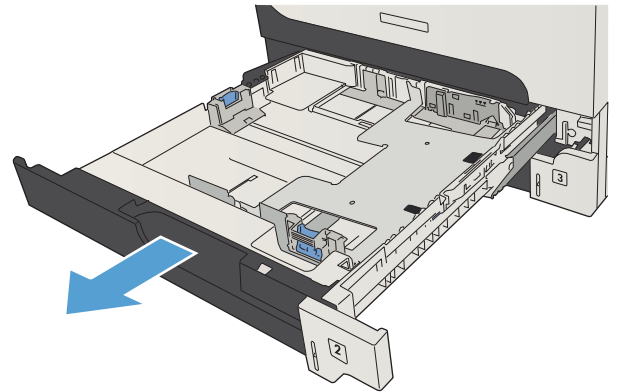

2. Réglez les guides papier latéraux au format approprié.

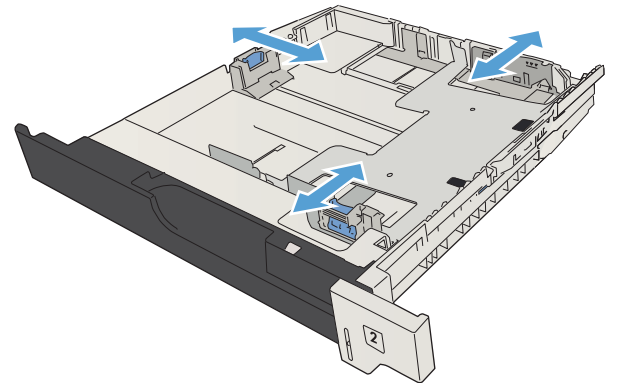

3. Chargez le papier dans le bac. Vérifiez que la pile de papier repose bien à plat (coins inclus) et qu'elle ne dépasse pas les indicateurs de hauteur maximale.

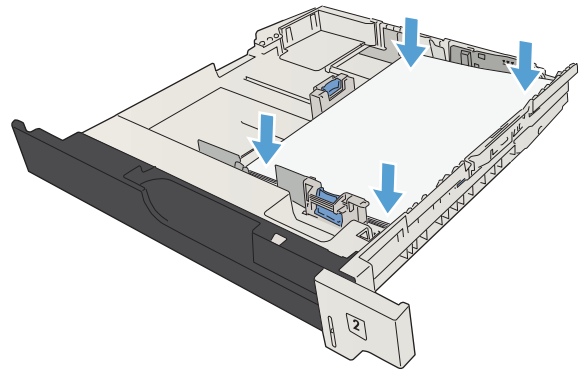

4. Fermez le bac.

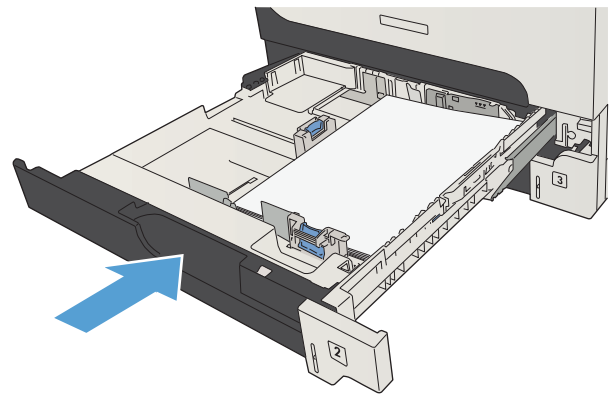

Bacs de 500 feuilles

Capacité du bac de 500 feuilles et orientation du papier

Pour empêcher les bourrages, ne surchargez pas les bacs. Assurez-vous que le sommet de la pile n'atteint pas l'indicateur de bac plein. Pour les formats de papiers étroits, petits et le papier glacé ou de grammage supérieur, chargez le papier à un niveau correspondant à moins de la moitié de l'indicateur de bac plein.

Tableau 3-7 Capacité du bac de 500 feuilles

Type de papier	Spécifications	Quantité
Papier	Plage : 60 g/m ² à 130 g/m ²	Équivalent à 500 feuilles de 75 g/m ²

Tableau 3-8 Orientation du papier au niveau du bac de 500 feuilles

Impression recto	Impression recto verso automatique et mode à en-tête alternatif	Enveloppes
Recto vers le bas Bord supérieur à l'avant du bac	Recto vers le haut Bord inférieur à l'avant du bac	Impression d'enveloppes uniquement à partir du bac 1.

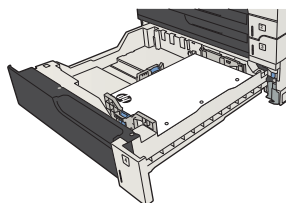
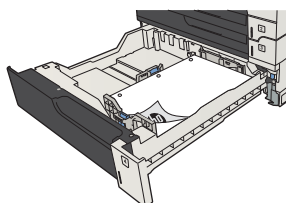

Chargement des bacs de 500 feuilles

1. Ouvrez le bac d'alimentation.

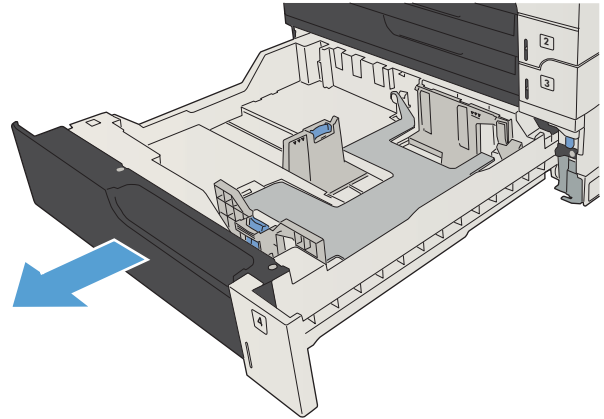

2. Réglez les guides papier latéraux au format approprié.

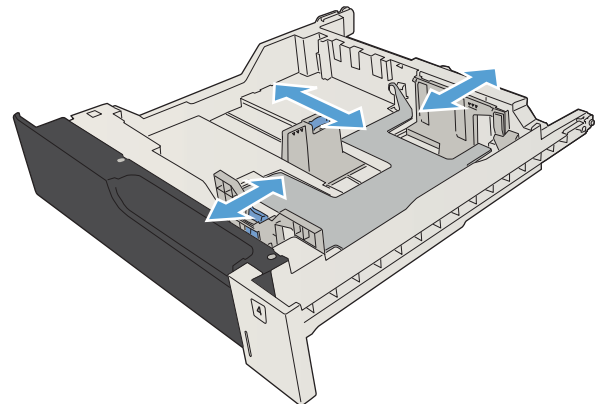

3. Chargez le papier dans le bac. Vérifiez que la pile de papier repose bien à plat (coins inclus) et qu'elle ne dépasse pas les indicateurs de hauteur maximale.

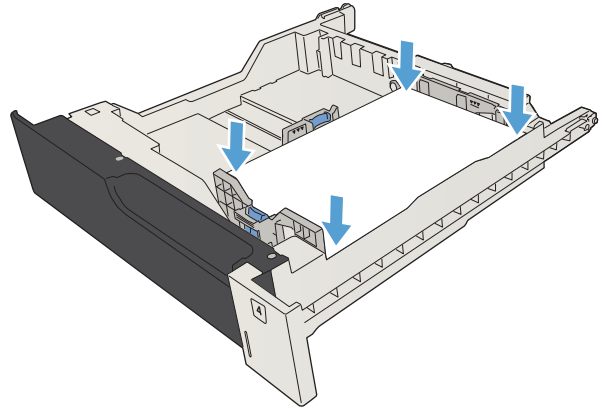

4. Fermez le bac.

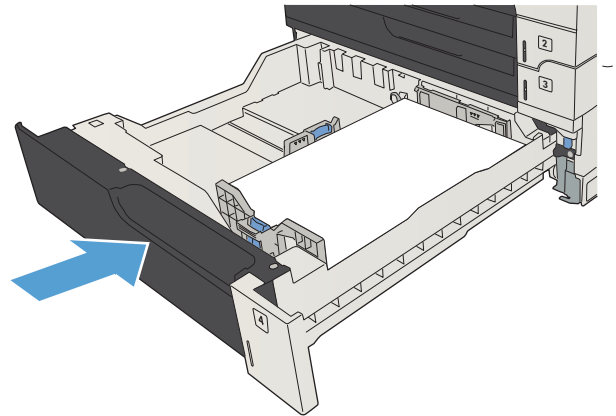

Bac haute capacité de 3 500 feuilles

Haute capacité de 3 500 feuilles et orientation du papier

Pour empêcher les bourrages, ne surchargez pas les bacs. Assurez-vous que le sommet de la pile n'atteint pas l'indicateur de bac plein. Pour les formats de papiers étroits, petits et le papier glacé ou de grammage supérieur, chargez le papier à un niveau correspondant à moins de la moitié de l'indicateur de bac plein.

Tableau 3-9 Bac d'entrée haute capacité de 3 500 feuilles

Type de papier	Spécifications	Quantité
Papier	Plage : 60 g/m ² à 130 g/m ²	Équivalent à 3 500 feuilles de 75 g/m ²

Tableau 3-10 Bac d'entrée haute capacité de 3 500 feuilles

Impression recto	Impression recto verso automatique et mode à en-tête alternatif	Enveloppes
Recto vers le haut	Recto vers le bas	Impression d'enveloppes uniquement à partir du bac 1.
Bord supérieur vers l'arrière du bac	Bord supérieur vers l'arrière du bac	

Chargement du bac à haute capacité de 3 500 feuilles

Le bac à haute capacité de 3 500 feuilles ne prend en charge que du papier au format A4 et lettre.

1. Ouvrez les côtés droit et gauche du bac.

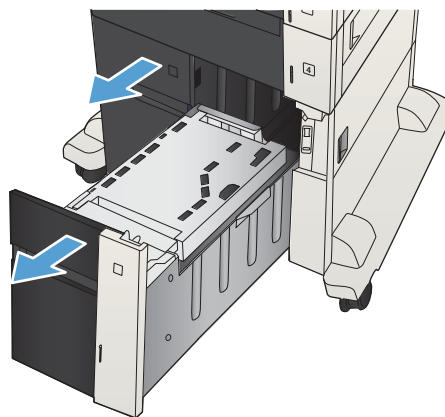

2. De chaque côté, réglez le levier du format de papier sur la position adéquate pour le papier que vous utilisez.

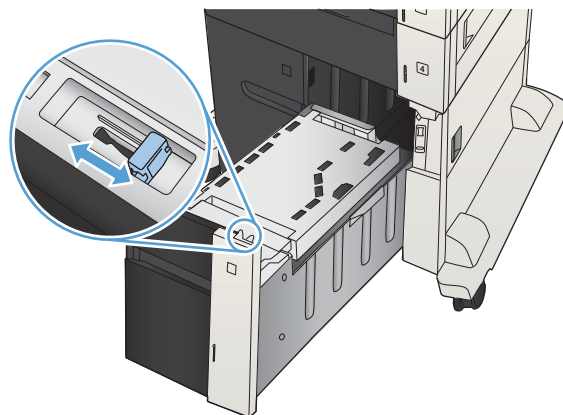

3. Chargez des rames de papier complètes de chaque côté du bac. Le côté droit supporte 1 500 feuilles de papier. Le côté gauche supporte 2,000 feuilles de papier.

REMARQUE : Pour de meilleurs résultats, chargez des rames de papier complètes. Ne divisez pas les rames en plusieurs paquets.

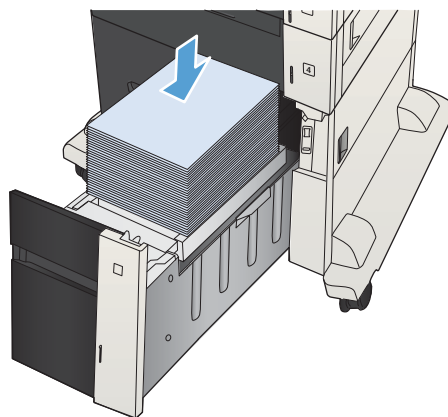

4. Fermez les côtés droit et gauche du bac.

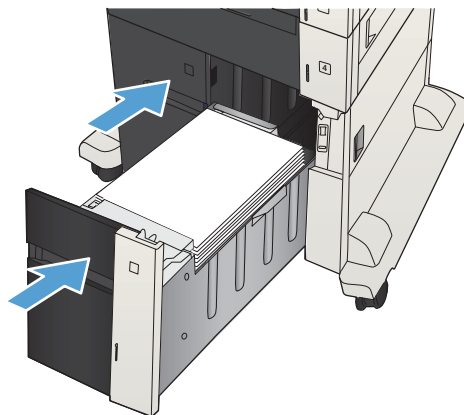

Chargement et impression des étiquettes

Introduction

Pour imprimer sur des planches d'étiquettes, utilisez le bac 2 ou un des bacs d'alimentation de 550 feuilles en option. Le bac 1 ne prend pas en charge les étiquettes.

Pour imprimer des étiquettes à l'aide de l'option d'alimentation manuelle, procédez comme suit pour sélectionner les paramètres appropriés dans le pilote d'impression, puis chargez les étiquettes dans le bac après envoi de la tâche d'impression à l'imprimante. Lors de l'utilisation de l'alimentation manuelle, l'imprimante attend de détecter l'ouverture et la fermeture du bac avant d'imprimer la tâche.

Alimentation manuelle des étiquettes

1. Dans le logiciel, sélectionnez l'option **Imprimer**.
2. Sélectionnez l'imprimante dans la liste d'imprimantes, puis cliquez ou appuyez sur le bouton **Propriétés** ou **Préférences** pour ouvrir le pilote d'impression.

 **REMARQUE :** Le nom du bouton varie selon le logiciel.

 **REMARQUE :** Pour accéder à ces fonctions à partir de l'écran de démarrage de Windows 8 ou 8.1, sélectionnez **Périphériques**, puis **Imprimer** et choisissez l'imprimante.

3. Cliquez ou appuyez sur l'onglet **Papier/Qualité**.
4. Dans la liste déroulante **Format de papier**, sélectionnez le format correspondant aux planches d'étiquettes.
5. Dans la liste déroulante **Type de papier**, sélectionnez **Etiquettes**.
6. Dans la liste déroulante **Source de papier**, sélectionnez **Alimentation manuelle**.

 **REMARQUE :** Lorsque vous utilisez le bac d'alimentation manuelle, l'imprimante imprime à partir du bac avec le numéro le plus bas configuré pour le format de papier adéquat, de sorte qu'il n'est pas nécessaire de spécifier un bac précis. Par exemple, si le bac 2 est configuré pour les étiquettes, l'imprimante imprime à partir du bac 2. Si le bac 3 est installé et configuré pour les étiquettes, mais le bac 2 n'est pas configuré pour les étiquettes, l'imprimante imprime à partir du bac 3.

7. Cliquez sur le bouton **OK** pour fermer la boîte de dialogue **Propriétés du document**.
8. Dans la boîte de dialogue **Imprimer**, cliquez sur le bouton **OK** pour lancer la tâche d'impression.

9. Chargez les planches d'étiquettes face vers le haut avec le haut de la feuille orienté vers le côté droit de l'imprimante.

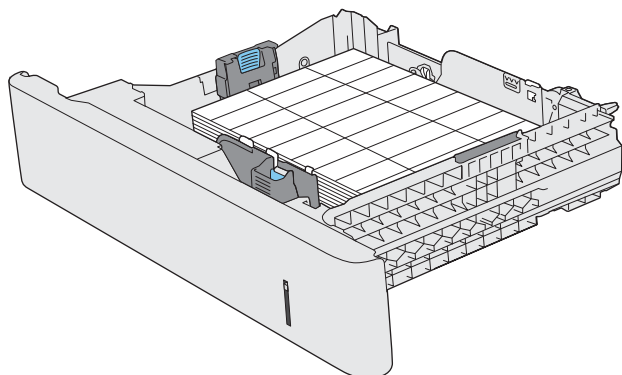

Utilisation des options de sortie papier

Bac de sortie

Le bac de sortie standard reçoit le papier recto vers le bas, dans l'ordre correct.

Le bac de sortie standard contient jusqu'à 250 feuilles de papier 75 g/m².

4 Pièces, consommables et accessoires

- [Commande de pièces, d'accessoires et de consommables](#)
- [Politique de HP en matière de consommables non-HP](#)
- [Site Web anti-fraude de HP](#)
- [Imprimer lorsqu'une cartouche atteint la fin de sa durée de vie estimée](#)
- [Activation ou désactivation des options Paramètres très bas à partir du panneau de commande](#)
- [Pièces d'autodépannage pour les clients](#)
- [Accessoires](#)
- [Cartouche de toner](#)

Commande de pièces, d'accessoires et de consommables

Commande de consommables et de papier	www.hp.com/go/suresupply
Commande de pièces et accessoires de marque HP	www.hp.com/buy/parts
Commande via un bureau de service ou d'assistance	Contactez un prestataire de services ou un bureau d'assistance agréé HP.
Commande via un logiciel HP	Le serveur Web intégré HP comprend un lien menant vers le site Web HP SureSupply. Ce dernier fournit des options pour l'achat de consommables HP d'origine.

Politique de HP en matière de consommables non-HP

La société HP déconseille l'utilisation de cartouches d'encre d'autres marques, qu'elles soient neuves ou reconditionnées.

 **REMARQUE :** Pour les imprimantes HP, l'utilisation d'une cartouche d'encre non-HP ou d'une cartouche d'encre remplie n'affecte pas la garantie au client ou tout autre contrat de support HP du client. Cependant, si les pannes ou dégâts causés au produit peuvent être imputés à l'utilisation d'une cartouche d'encre remplie ou non-HP, HP appliquera les frais matériels et le temps de réparation standard pour la réparation du produit et des pannes/dégâts en question.

Site Web anti-fraude de HP

Si le panneau de commande de votre imprimante vous informe que la cartouche d'encre HP que vous essayez d'installer n'est pas une cartouche HP authentique, rendez-vous sur www.hp.com/go/anticounterfeit. HP vous aidera à déterminer si la cartouche est authentique et prendra des mesures pour résoudre le problème.

Il se peut que votre cartouche d'encre HP ne soit pas authentique dans les cas suivants :

- La page d'état des consommables indique qu'un consommable non HP est installé.
- Vous rencontrez de nombreux problèmes avec la cartouche d'encre.
- La cartouche n'a pas l'apparence habituelle (par exemple, l'emballage est différent des emballages HP).

Imprimer lorsqu'une cartouche atteint la fin de sa durée de vie estimée

Le message <Consommable> bas	Ce message s'affiche lorsqu'un consommable approche de sa fin de vie utile estimée.
Niveau <Consommable> très bas	Ce message s'affiche lorsqu'un consommable est arrivé à sa fin de vie utile estimée. Des problèmes de qualité d'impression peuvent survenir si vous utilisez un consommable qui a atteint la fin de sa durée de vie estimée.

Continuez à imprimer avec la cartouche actuelle jusqu'à ce que la qualité d'impression ne soit plus acceptable même après redistribution du toner. Pour redistribuer le toner, retirez la cartouche de toner de l'imprimante et secouez-la délicatement d'avant en arrière sur son axe horizontal. Pour obtenir une représentation graphique, reportez-vous aux instructions de remplacement des cartouches. Réinsérez la cartouche de toner dans l'imprimante, puis refermez le capot.

Activation ou désactivation des options Paramètres très bas à partir du panneau de commande

Vous pouvez activer ou désactiver le paramètre par défaut à tout moment et vous n'avez pas à le réactiver lorsque vous installez une nouvelle cartouche.

1. Sur le panneau de commande du produit, appuyez sur le bouton Accueil .
2. Ouvrez les menus suivants :
 - Administration
 - Gestion des consommables
 - Paramètres des consommables
3. Ouvrez l'une des options suivantes :
 - Cartouche noire
 - Kit de maintenance
4. Sélectionnez l'option **Paramètres très bas**.
5. Sélectionnez l'une des options suivantes :
 - Sélectionnez l'option **Arrêter** pour que le produit suspende l'impression (y compris de télécopies) jusqu'à ce que vous remplaciez la cartouche.
 - Sélectionnez l'option **Demander pour continuer** pour que le produit suspende l'impression (y compris de télécopies) et vous demande de remplacer la cartouche. Vous pouvez accepter le message et continuer l'impression.
 - Sélectionnez l'option **Continuer** pour que le produit vous informe lorsque le niveau de la cartouche est très bas, mais qu'il poursuive l'impression.



REMARQUE : L'utilisation du paramètre **Continuer** permet d'imprimer au-delà du niveau très bas sans action de l'utilisateur et peut entraîner une qualité d'impression non satisfaisante.

Si vous sélectionnez l'option **Arrêter** ou l'option **Demander pour continuer**, le produit suspend l'impression lorsque le niveau Très bas est atteint. Le produit interrompt l'impression et vous invite à remplacer la cartouche.

Lorsque le produit est défini sur l'option **Arrêter** ou sur l'option **Demander pour continuer**, il existe un risque que les télécopies ne s'impriment à la reprise de l'impression. Ce problème peut survenir si le produit a reçu plus de télécopies que celles qu'il pouvait enregistrer pendant que l'attente.

Le produit peut imprimer des télécopies sans s'arrêter après avoir atteint le niveau Très bas si vous sélectionnez l'option **Continuer** pour les cartouches noires et couleur, mais la qualité d'impression peut être affectée.

Lorsqu'un consommable HP atteint un niveau Très bas, la garantie de protection Premium d'HP pour ce consommable prend fin.

Pièces d'autodépannage pour les clients

Les pièces d'autodépannage par le client sont disponibles pour le produit.

- Les pièces portant la mention **Obligatoire** doivent être installées par les clients, sauf si vous souhaitez prendre en charge les frais de réparation effectuée par le personnel de maintenance HP. Pour ces pièces, l'assistance hors magasin et l'assistance en atelier ne sont pas prises en charge au titre de la garantie du produit HP.
- Les pièces portant la mention **Facultatif** peuvent, à votre demande, être installées gratuitement par le personnel de maintenance HP pendant la période de garantie du produit.



REMARQUE : Pour plus d'informations, consultez la page www.hp.com/go/customerselfrepair/lj700M712.

Tableau 4-1 Pièces d'autodépannage pour les clients

Article	Description	Options de remplacement par le client	Référence
Kit du disque dur	Disque dur hautes performances sécurisé HP de remplacement de 320 Go	En option	CF235-67901
	Disque dur sécurisé hautes performances HP de remplacement de 320 Go (option administration publique)	En option	CF235-67920
Kit ensemble formateur	Kit de remplacement de l'assemblage du formateur	Obligatoire	CF235-67902
	Kit de remplacement de l'assemblage du formateur (Chine)	Obligatoire	CF235-67903
Mémoire SSM	Module mémoire de remplacement de 16 Go	En option	CF235-67904
La mémoire DIMM.	Module mémoire DIMM de 512 Mo de remplacement	Obligatoire	CF235-67919
Kit de tampon de séparation/cylindre d'alimentation du bac 1	Rouleau d'entraînement et tampon de séparation du bac 1 de remplacement	En option	CF235-67906
Kit de tampon de séparation/cylindre d'alimentation des bacs 2 et 3	Rouleau d'entraînement et tampon de séparation des bacs 2 ou 3 de remplacement	En option	CF235-67909
Kit de dispositif du bac 2	Remplacement pour le bac 2	Obligatoire	CF235-67911
Kit de dispositif du bac 3	Remplacement pour le bac 3	Obligatoire	CF235-67912
Bac d'alimentation 1x500 feuilles	Bac d'alimentation 1x500 feuilles de remplacement	Obligatoire	CF235-67914
Kit rouleau des bacs 3, 4, 5 et 6	Rouleaux d'entraînement, d'alimentation et de séparation de remplacement pour les bacs 3, 4, 5 et 6	Obligatoire	CE710-69008
Kit d'assemblage des bacs 4, 5 et 6	Bac	Obligatoire	CF235-67917
Bac d'alimentation 1 x 500 feuilles avec kit de support	Bac d'alimentation HP de 500 feuilles avec support	Obligatoire	CF235-67915
Bac d'alimentation 3 x 500 feuilles avec kit de support	Bac d'alimentation 3 x 500 feuilles, en option, avec support	Obligatoire	CF235-67916
Bac d'alimentation à haute capacité de 3 500 feuilles avec kit de support	Bac d'alimentation à haute capacité de 3 500 feuilles avec support, en option	Obligatoire	CF235-67918

Tableau 4-1 Pièces d'autodépannage pour les clients (suite)

Article	Description	Options de remplacement par le client	Référence
Bac d'alimentation de gauche à haute capacité de 3 500 feuilles	Bac de gauche pour le bac d'alimentation à haute capacité de 3 500 feuilles	Obligatoire	CF235-60103
Bac d'alimentation de droite à haute capacité de 3 500 feuilles	Bac de droite pour le bac d'alimentation à haute capacité de 3 500 feuilles	Obligatoire	CF235-60104
Kit du rouleau du bac de 3 500 feuilles	Rouleaux d'entraînement, d'alimentation et de séparation de remplacement pour le bac d'alimentation de haute capacité de 3 500 feuilles	Obligatoire	5851-5011
Kit de rouleau de transfert	Rouleau de transfert de remplacement	Obligatoire	CF235-67910
Kit d'unité d'impression recto verso	Kit d'unité d'impression recto verso en option	Obligatoire	CF235-67913
Kit d'unité de fusion (110V)	Kit de remplacement de l'unité de fusion de 110V	Obligatoire	CF235-67921
Kit d'unité de fusion (220V)	Kit de remplacement de l'unité de fusion de 220V	Obligatoire	CF235-67922
Kit de maintenance (110V)	Kit de maintenance du produit <ul style="list-style-type: none"> • Unité de fusion 110V • Rouleau de transfert • Rouleau d'entraînement et tampon de séparation du bac 1 • Rouleaux d'entraînement et d'alimentation des bacs 2 et 3 • Tampons de séparation des bacs 2 et 3 	Obligatoire	CF235-67907
Kit de maintenance (220V)	Kit de maintenance du produit <ul style="list-style-type: none"> • Unité de fusion 220 V • Rouleau de transfert • Rouleau d'entraînement et tampon de séparation du bac 1 • Rouleaux d'entraînement et d'alimentation des bacs 2 et 3 • Tampons de séparation des bacs 2 et 3 	Obligatoire	CF235-67908
Kit étiquettes des bacs 3, 4, 5 et 6	Étiquettes de remplacement pour les bacs 3, 4, 5 et 6	Obligatoire	CE707-00001
Cartouche de toner	Capacité standard	Obligatoire	CF214-67901
	Haute capacité	Obligatoire	CF214-67902
Câble d'alimentation 220V – 10A	Câble de remplacement – Chine	Obligatoire	8121-0943
Câble d'alimentation 110V – 13A	Câble de remplacement – Taiwan	Obligatoire	8121-0964
Câble d'alimentation 220V – 10A	Câble de remplacement – Corée (appellation UE générique)	Obligatoire	8121-0731

Tableau 4-1 Pièces d'autodépannage pour les clients (suite)

Article	Description	Options de remplacement par le client	Référence
Câble d'alimentation 110V – 12A	Câble de remplacement – Japon	Obligatoire	8121-1143
Câble d'alimentation 220V – 6A	Câble de remplacement – Inde	Obligatoire	8121-0564
Câble d'alimentation 220V – 10A	Câble de remplacement – RU/Asie Pacifique	Obligatoire	8121-0739
Câble d'alimentation 220V – 10A	Câble de remplacement – Australie/Nouvelle Zélande	Obligatoire	8121-0837
Câble d'alimentation 220V – 10A	Câble de remplacement – Israël	Obligatoire	8121-1004
Câble d'alimentation 220V – 10A	Câble de remplacement – Danemark	Obligatoire	8121-0733
Câble d'alimentation 220V – 10A	Câble de remplacement – Afrique du Sud	Obligatoire	8121-0737
Câble d'alimentation 220V – 10A	Câble de remplacement – Suisse	Obligatoire	8121-0738
Câble d'alimentation 110V – 10A Brésil	Câble de remplacement – Brésil	Obligatoire	8121-1071
Câble d'alimentation 220V – 10A Argentine	Câble de remplacement – Argentine	Obligatoire	8121-0729
Câble d'alimentation 110V – 13A - Amérique du Nord	Câble de remplacement – Amérique du Nord	Obligatoire	8121-0740
Câble d'alimentation 220V – 10A - Amérique du Sud/Chili/Pérou	Câble de remplacement – Amérique du Sud/Chili/Pérou	Obligatoire	8121-0735
Câble d'alimentation 220V - 110V – Thaïlande/Philippines	Câble de remplacement – Thaïlande/Philippines	Obligatoire	8121-0734

Accessoires

Article	Description	Numéro de référence
Bac de 500 feuilles et bac d'alimentation	Bac en option pour augmenter la capacité de papier	CF239A
Bac d'alimentation 1x500 feuilles, meuble de rangement et support	Bac en option pour augmenter la capacité de papier	CF243A
Bac d'alimentation 3x500 feuilles et support	Bac en option pour augmenter la capacité de papier	CF242A
Bac d'entrée à haute capacité de 3 500 feuilles et support	Bac en option pour augmenter la capacité de papier	CF245A
Assemblage d'unité d'impression recto verso	Accessoire en option permettant l'impression des deux côtés du papier	CF240A
Serveurs d'impression HP Jetdirect	Serveur d'impression sans fil HP Jetdirect ew2500	J8021A
	Serveur d'impression sans fil USB HP Jetdirect 2700w	J8026A
Câble USB	Connecteur de périphérique compatible USB standard, 2 m	C6518A
La mémoire DIMM.	Module mémoire DIMM de 512 Mo en option	CE483A

Cartouche de toner

Vue du toner

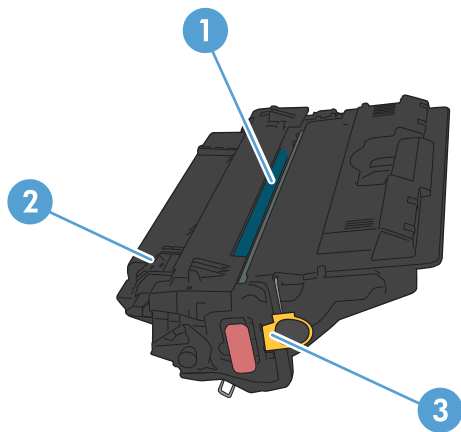

1 Tambour d'imagerie

ATTENTION : Ne touchez pas le volet ou la surface du rouleau. Vous risquez d'endommager la cartouche.

2 Puce mémoire

3 Tirez sur l'onglet de la bande adhésive de scellage

Informations sur le toner

Continuez à imprimer avec la cartouche actuelle jusqu'à ce que la qualité d'impression ne soit plus acceptable même après redistribution du toner. Pour redistribuer le toner, retirez la cartouche de toner de l'imprimante et secouez-la délicatement d'avant en arrière sur son axe horizontal. Pour obtenir une représentation graphique, reportez-vous aux instructions de remplacement des cartouches. Réinsérez la cartouche de toner dans l'imprimante, puis refermez le capot.

Capacité	Numéro de la cartouche	Référence
Cartouche d'encre noire de remplacement à capacité standard	14A	CF214A
Cartouche d'encre noire de remplacement à haute capacité	14X	CF214X

Pour plus d'informations sur les consommables, consultez la page www.hp.com/go/learnaboutsupplies.

Les informations contenues dans ce document peuvent être modifiées sans préavis. Pour obtenir des informations récentes sur les consommables, visitez www.hp.com/go/lj700M712_manuals.

Recyclage des toners

Pour recycler une cartouche d'encre de marque HP, placez la cartouche usagée dans la boîte de la nouvelle cartouche. Utilisez l'étiquette de retour fournie pour envoyer le consommable usagé à HP pour recyclage. Pour plus d'informations, reportez-vous au guide de recyclage qui accompagne chaque consommable HP neuf.

Stockage des cartouches d'encre

Ne sortez la cartouche d'encre de son emballage que lorsque vous êtes prêt à l'utiliser.

 **ATTENTION :** Pour éviter d'endommager les cartouches d'encre, ne les exposez pas à la lumière plus de quelques minutes.

Politique de HP en matière de cartouches d'encre non-HP

La société HP déconseille l'utilisation de cartouches d'encre d'autres marques, qu'elles soient neuves ou reconditionnées.

 **REMARQUE :** Tout dommage résultant de l'utilisation d'une cartouche d'encre non-HP n'est pas couvert par la garantie et les contrats de maintenance HP.

Remplacement du toner

⚠ ATTENTION : Si vous vous tachez avec du toner, essuyez la tache à l'aide d'un chiffon sec et lavez le vêtement à l'eau froide. L'eau chaude fixe le toner dans le tissu.

📄 REMARQUE : L'emballage de la cartouche d'encre contient des informations concernant le recyclage.

1. Appuyez sur le bouton d'ouverture de la porte de la cartouche.

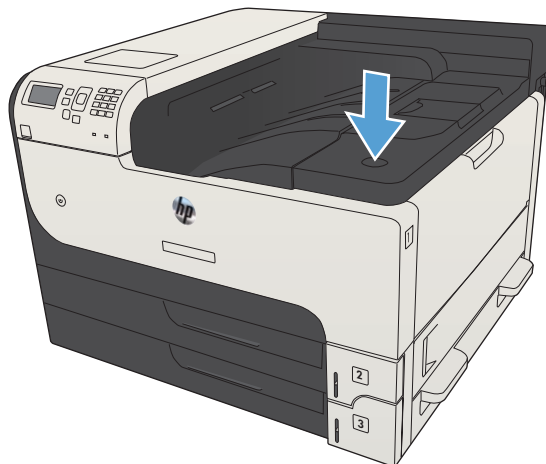

2. Ouvrez la porte de la cartouche.

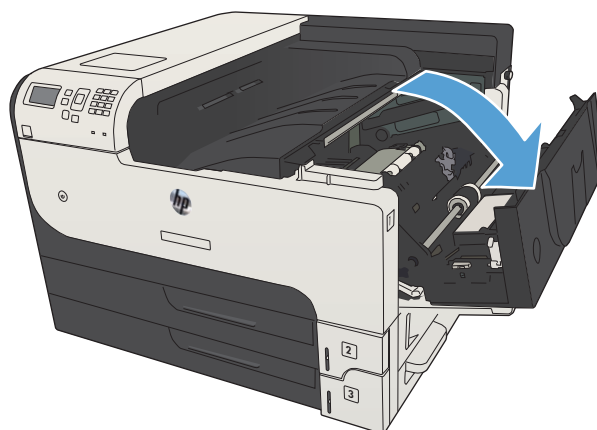

3. Retirez la cartouche d'encre usagée du produit.

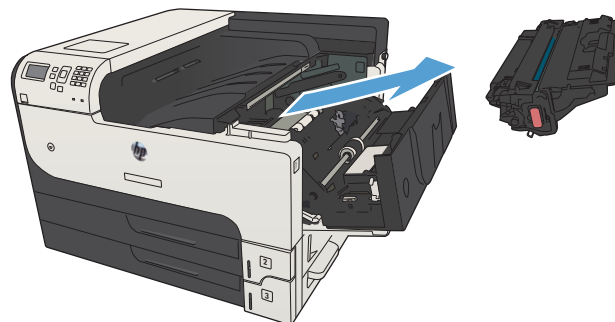

4. Sortez la nouvelle cartouche d'encre de son emballage. Mettez la cartouche d'encre usagée dans l'emballage pour recyclage.

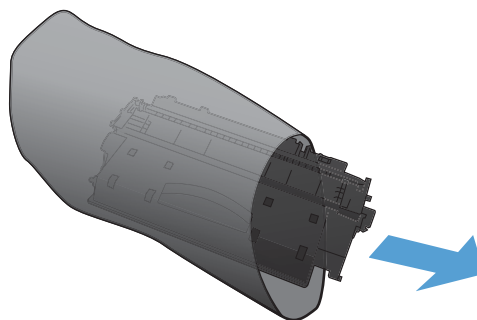

5. Saisissez les deux côtés de la cartouche d'encre, puis répartissez l'encre en inclinant délicatement 5 ou 6 fois la cartouche sur les côtés.

ATTENTION : Ne touchez pas l'obturateur ou la surface du rouleau.

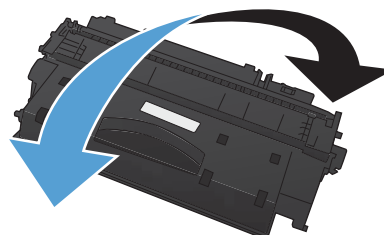

- Otez la bande de protection de la nouvelle cartouche de toner. Recyclez la bande de protection avec l'ancienne cartouche de toner.

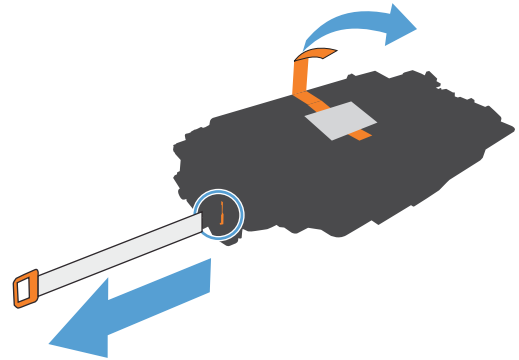

- Alignez la cartouche d'encre sur les repères situés dans le produit, puis insérez la cartouche jusqu'à ce qu'elle s'enclenche.

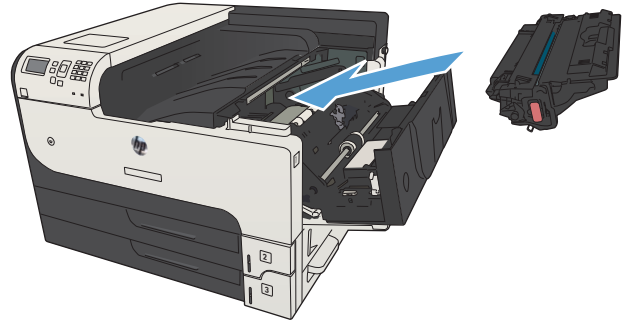

- Fermez la porte de la cartouche. Après un court instant, le panneau de commande doit afficher le message **Prête**.

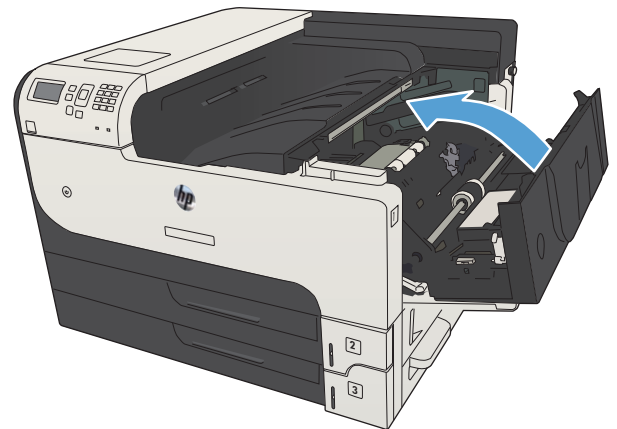

5 Imprimer

- [Pilotes d'impression pris en charge \(Windows\)](#)
- [Modifier les paramètres d'impression \(Windows\)](#)
- [Modification des paramètres d'impression \(Mac OS X\)](#)
- [Imprimer des tâches \(Windows\)](#)
- [Imprimer des tâches \(Mac OS X\)](#)
- [Tâches d'impression supplémentaires \(Windows\)](#)
- [Tâches d'impression supplémentaires \(MAC OS X\)](#)
- [Stocker les tâches d'impression sur le produit](#)
- [Ajouter une page de séparateur de tâches \(Windows\)](#)
- [Utilisation de HP ePrint](#)
- [Utiliser le pilote HP ePrint Mobile](#)
- [Utiliser Apple AirPrint](#)
- [Utiliser HP Smart Print \(Windows\)](#)
- [Utilisation de l'impression USB Easy-Access](#)

Pilotes d'impression pris en charge (Windows)

Les pilotes d'impression donnent accès aux fonctions du produit et permettent à l'ordinateur de communiquer avec lui (via un langage d'imprimante). Les pilotes d'impression suivants sont disponibles à l'adresse www.hp.com/go/lj700M712_software.

Pilote HP PCL 6	<ul style="list-style-type: none">• Fourni comme pilote par défaut sur le CD inclus avec le produit. Ce pilote est installé automatiquement, sauf si vous en sélectionnez un autre• Recommandé pour tous les environnements Windows• Offre la vitesse la plus rapide, la meilleure qualité d'impression et la meilleure prise en charge de fonctions pour la plupart des utilisateurs• Conçu pour être conforme avec l'interface Windows Graphic Device Interface (GDI) afin d'offrir la vitesse la plus rapide sur les environnements Windows• Peut ne pas être entièrement compatible avec les logiciels tiers ou personnalisés basés sur PCL 5
Pilote HP UPD PS	<ul style="list-style-type: none">• Recommandé pour les impressions avec les logiciels Adobe® et autres logiciels qui présentent un très grand nombre d'objets graphiques• Offre la prise en charge de l'impression liée aux besoins d'émulation postscript ou de la police flash postscript.
Pilote HP UPD PCL 5	<ul style="list-style-type: none">• Recommandé pour les impressions de bureau sous Windows• Compatible avec les anciennes versions PCL et les anciens produits HP LaserJet• La meilleure option d'impression à partir de logiciels tiers ou personnalisés• La meilleure option pour une utilisation dans des environnements mixtes, qui exigent que le produit soit défini sur PCL 5 (UNIX, Linux, ordinateur central)• Conçu pour être utilisé dans des environnements Windows d'entreprise afin de fournir un seul pilote pour plusieurs modèles de produit• Particulièrement recommandé pour les impressions sur différents modèles de produits à partir d'un ordinateur portable Windows
HP UPD PCL 6	<ul style="list-style-type: none">• Recommandé pour l'impression sur tous les environnements Windows.• Pour assurer la meilleure vitesse et qualité d'impression et pour prendre en charge les fonctions de l'imprimante pour la plupart des utilisateurs.• Développé pour s'aligner avec l'interface GDI (Graphic Device Interface) Windows pour la meilleure vitesse sur les environnements Windows.• Peut ne pas être entièrement compatible avec les logiciels tiers ou personnalisés basés sur PCL 5

HP Universal Print Driver (UPD)

Le pilote HP Universal Print Driver (UPD) pour Windows est un pilote d'impression unique qui permet d'accéder instantanément à quasiment n'importe quel produit HP LaserJet, où que vous soyez, sans télécharger de pilotes supplémentaires. Il est basé sur une technologie éprouvée de pilotes d'imprimante HP. Il a fait l'objet de tests très complets et a déjà été utilisé avec de nombreux programmes. C'est une solution puissante qui s'effectue avec cohérence au cours du temps.

Le pilote HP UPD communique directement avec chaque produit HP, rassemble les informations de configuration, puis personnalise l'interface utilisateur pour dévoiler les fonctions uniques de chaque produit. Il active

automatiquement les fonctions disponibles pour le produit, comme l'impression recto verso ou l'agrafage, de sorte que vous n'avez pas à le faire manuellement.

Pour plus d'informations, rendez-vous à l'adresse www.hp.com/go/upd.

Modes d'installation du pilote UPD

Mode classique	<ul style="list-style-type: none">• Pour utiliser ce mode, télécharger le pilote UPD depuis l'Internet. Rendez-vous à l'adresse www.hp.com/go/upd.• Utilisez ce mode si vous installez le pilote sur un seul ordinateur.• Il fonctionne avec un produit spécifique.• Si vous utilisez ce mode, vous devez installer le pilote UPD pour chaque ordinateur et pour chaque produit.
Mode dynamique	<ul style="list-style-type: none">• Pour utiliser ce mode, télécharger le pilote UPD depuis l'Internet. Rendez-vous à l'adresse www.hp.com/go/upd.• Grâce au mode dynamique, vous pouvez n'utiliser qu'une seule installation du pilote, ce qui vous permet d'imprimer n'importe où depuis tout produit HP.• Utilisez ce mode si vous installez le pilote UPD pour un groupe de travail.

Modifier les paramètres d'impression (Windows)

Modification des paramètres de tâches d'impression jusqu'à la fermeture du logiciel

Les étapes peuvent être différentes ; cette procédure est classique.

1. Dans le logiciel, sélectionnez l'option **Imprimer**.
2. Sélectionnez le nom du produit, puis cliquez sur **Propriétés** ou **Préférences**.

Modification des paramètres par défaut de tâches d'impression

1. **Windows XP, Windows Server 2003 et Windows Server 2008 (vue par défaut du menu Démarrer)** : Cliquez sur **Démarrer**, puis sur **Imprimantes et télécopieurs**.

Windows XP, Windows Server 2003 et Windows Server 2008 (vue classique du menu Démarrer) : Cliquez sur **Démarrer**, sur **Paramètres**, puis sur **Imprimantes**.

Windows Vista : Cliquez sur l'icône Windows située dans le coin inférieur gauche de l'écran, cliquez sur **Panneau de configuration**, puis sur **Imprimantes**.

Windows 7 : Cliquez sur l'icône Windows située dans le coin inférieur gauche de l'écran, puis cliquez sur **Périphériques et imprimantes**.

2. Cliquez avec le bouton droit de la souris sur l'icône du pilote d'impression, puis cliquez sur **Préférences d'impression**.

Modification des paramètres de configuration du produit

1. **Windows XP, Windows Server 2003 et Windows Server 2008 (vue par défaut du menu Démarrer)** : Cliquez sur **Démarrer**, puis sur **Imprimantes et télécopieurs**.

Windows XP, Windows Server 2003 et Windows Server 2008 (vue classique du menu Démarrer) : Cliquez sur **Démarrer**, sur **Paramètres**, puis sur **Imprimantes**.

Windows Vista : Cliquez sur l'icône Windows située dans le coin inférieur gauche de l'écran, cliquez sur **Panneau de configuration**, puis sur **Imprimantes**.

Windows 7 : Cliquez sur l'icône Windows située dans le coin inférieur gauche de l'écran, puis cliquez sur **Périphériques et imprimantes**.

2. Cliquez avec le bouton droit de la souris sur l'icône du pilote d'impression, puis sélectionnez **Propriétés** ou **Propriétés de l'imprimante**.
3. Cliquez sur l'onglet **Paramètres du périphérique**.

Modification des paramètres d'impression (Mac OS X)

Modification des paramètres des tâches d'impression jusqu'à la fermeture du logiciel

1. Cliquez sur le menu **Fichier**, puis sur l'option **Imprimer**.
2. Dans le menu **Imprimante**, sélectionnez ce produit.
3. Par défaut, le pilote d'impression affiche le menu **Copies & Pages**. Ouvrez la liste déroulante des menus, puis ouvrez un menu dont vous souhaitez modifier les paramètres d'impression.
4. Pour chaque menu, sélectionnez les paramètres d'impression à modifier.
5. Modifiez les paramètres souhaités dans les divers menus.

Modification des paramètres par défaut des tâches d'impression

1. Cliquez sur le menu **Fichier**, puis sur l'option **Imprimer**.
2. Dans le menu **Imprimante**, sélectionnez ce produit.
3. Par défaut, le pilote d'impression affiche le menu **Copies & Pages**. Ouvrez la liste déroulante des menus, puis ouvrez un menu dont vous souhaitez modifier les paramètres d'impression.
4. Pour chaque menu, sélectionnez les paramètres d'impression que vous souhaitez enregistrer afin de les réutiliser.
5. Dans le menu **Préréglages**, cliquez sur l'option **Enregistrer sous...** et saisissez un nom pour le préréglage.
6. Cliquez sur le bouton **OK**.

Ces paramètres sont enregistrés dans le menu **Préréglages**. Pour utiliser les nouveaux paramètres, vous devez sélectionner l'option prédéfinie enregistrée à chaque fois que vous ouvrez un programme et imprimez.

Modification des paramètres de configuration du produit

1. Sur l'ordinateur, ouvrez le menu Apple , cliquez sur le menu **Préférences système**, puis sur l'icône **Imprimer & Télécopier** (OS X v10.5 et 10.6) ou sur l'icône **Imprimer et numériser** (OS X v10.7).
2. Sélectionnez le produit sur le côté gauche de la fenêtre.
3. Cliquez sur le bouton **Options & Consommables**.
4. Cliquez sur l'onglet **Pilote**.
5. Configurez les options installées.

Imprimer des tâches (Windows)

Utiliser un raccourci d'impression (Windows)

1. Dans le logiciel, sélectionnez l'option **Imprimer**.
2. Sélectionnez le produit, puis cliquez sur le bouton **Propriétés** ou **Préférences**.

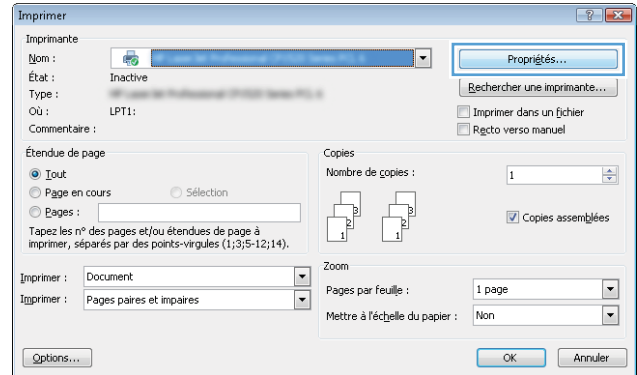

3. Cliquez sur l'onglet **Raccourcis**.

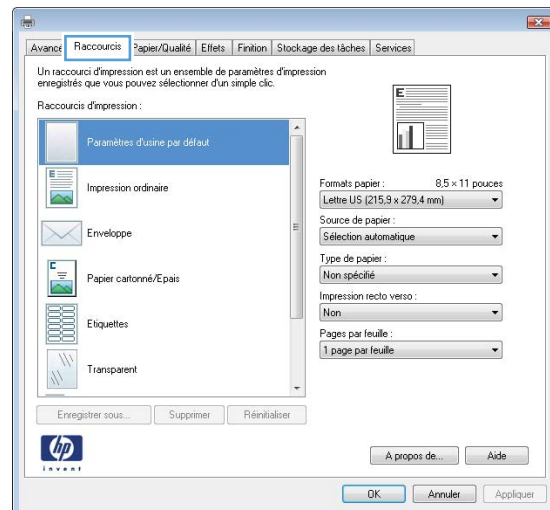

- Sélectionnez un des raccourcis. Cliquez sur le bouton **OK** pour fermer la boîte de dialogue **Propriétés du document**.

REMARQUE : Lorsque vous sélectionnez un raccourci, les paramètres correspondants changent sur les autres onglets du pilote d'impression.

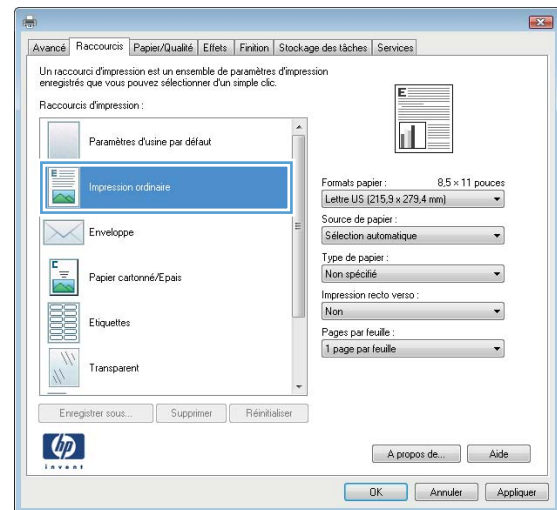

- Dans la boîte de dialogue **Imprimer**, cliquez sur le bouton **OK** pour lancer la tâche d'impression.

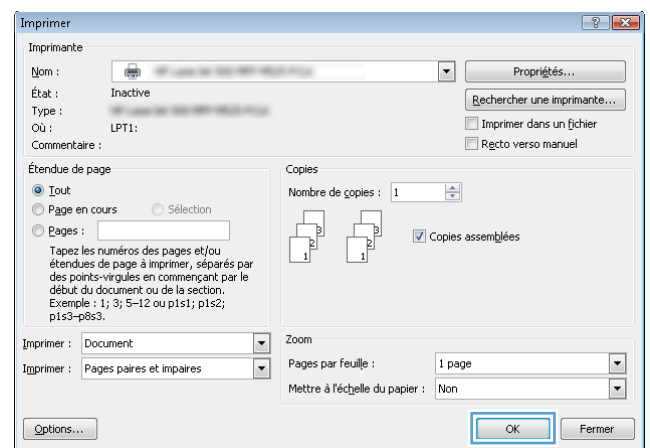

Créer des raccourcis d'impression (Windows)

1. Dans le logiciel, sélectionnez l'option **Imprimer**.
2. Sélectionnez le produit, puis cliquez sur le bouton **Propriétés** ou **Préférences**.

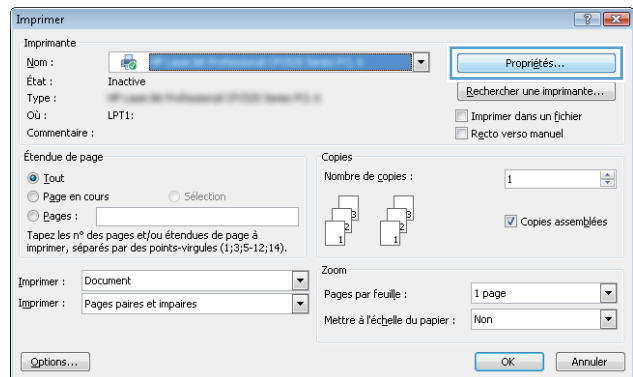

3. Cliquez sur l'onglet **Raccourcis**.

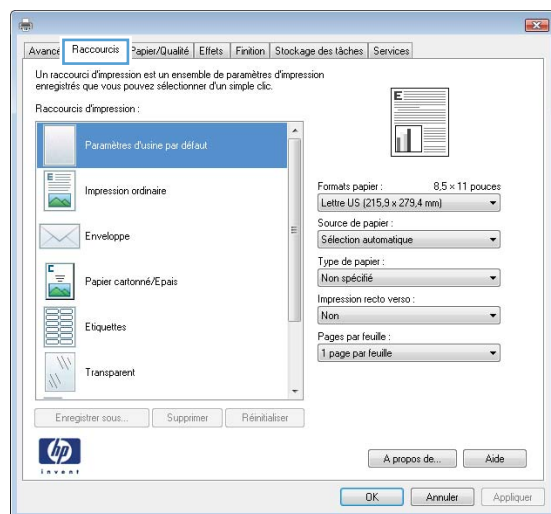

4. Sélectionnez un raccourci existant comme base de départ.

REMARQUE : Sélectionnez toujours un raccourci avant de régler les paramètres à droite de l'écran. Si vous commencez par régler les paramètres et sélectionnez ensuite un raccourci, vous perdrez tous vos réglages.

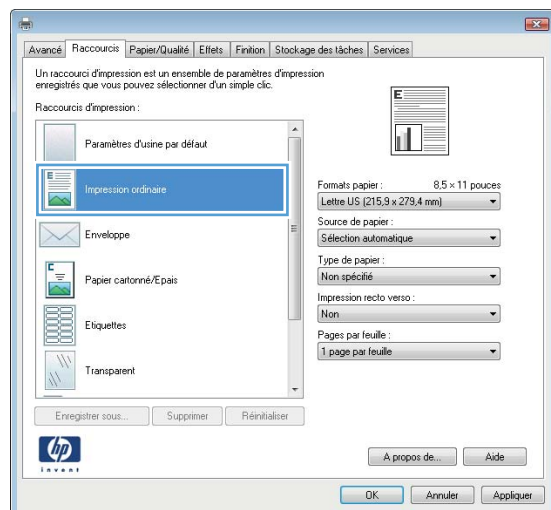

- Sélectionnez les options d'impression du nouveau raccourci.

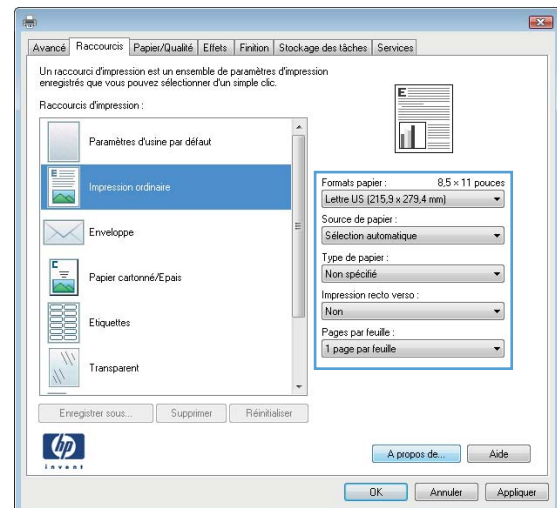

- Cliquez sur le bouton **Enregistrer sous**.

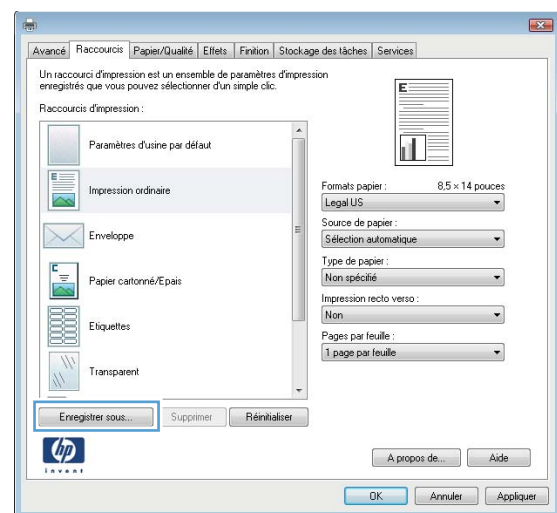

7. Saisissez un nom pour le raccourci, puis cliquez sur le bouton **OK**.

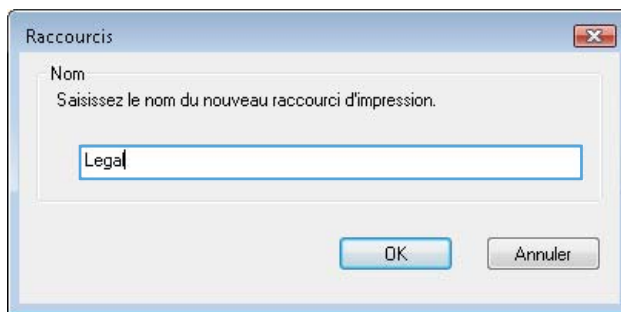

8. Cliquez sur le bouton **OK** pour fermer la boîte de dialogue **Propriétés du document**. Dans la boîte de dialogue **Imprimer**, cliquez sur le bouton **OK** pour lancer la tâche d'impression.

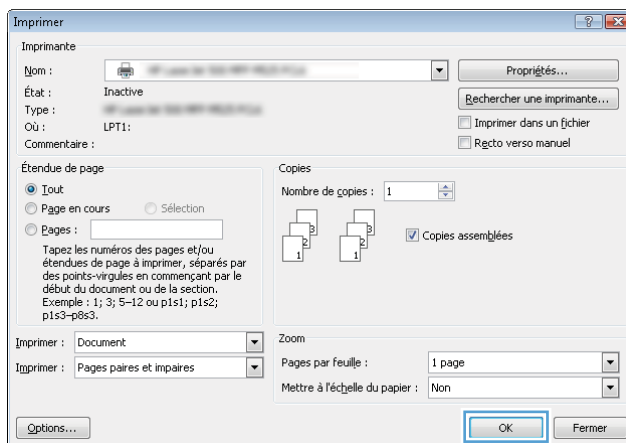

Imprimer automatiquement des deux côtés (Windows)

1. Dans le logiciel, sélectionnez l'option **Imprimer**.
2. Sélectionnez le produit, puis cliquez sur le bouton **Propriétés** ou **Préférences**.

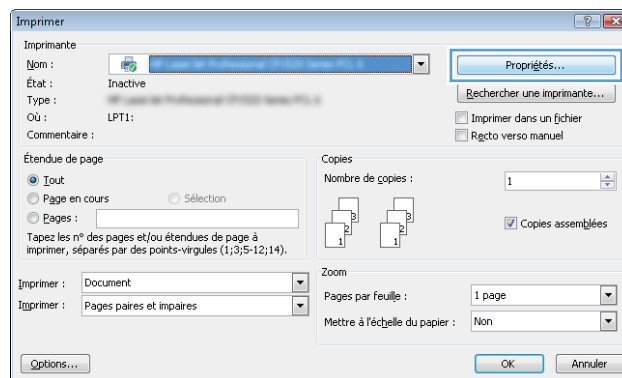

3. Cliquez sur l'onglet **Finition**.

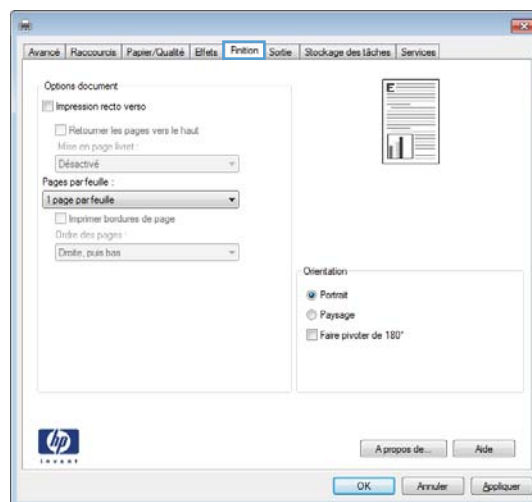

4. Cochez la case **Impression recto verso**. Cliquez sur le bouton **OK** pour fermer la boîte de dialogue **Propriétés du document**.

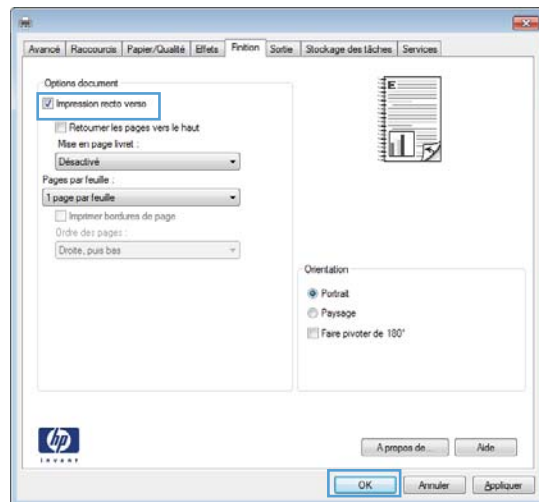

5. Dans la boîte de dialogue **Imprimer**, cliquez sur le bouton **OK** pour lancer la tâche d'impression.

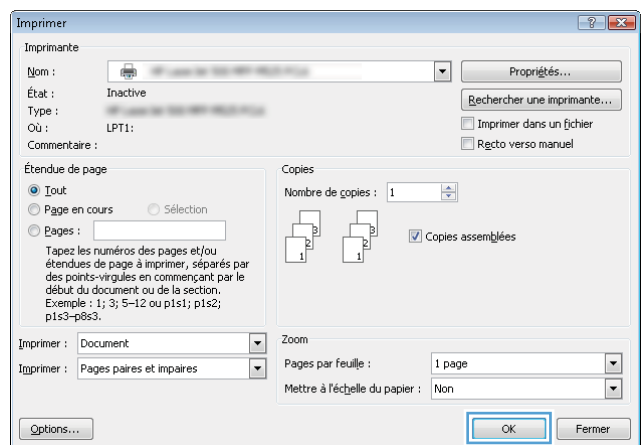

Imprimer en manuel des deux côtés (Windows)

1. Dans le logiciel, sélectionnez l'option **Imprimer**.
2. Sélectionnez le produit, puis cliquez sur le bouton **Propriétés** ou **Préférences**.

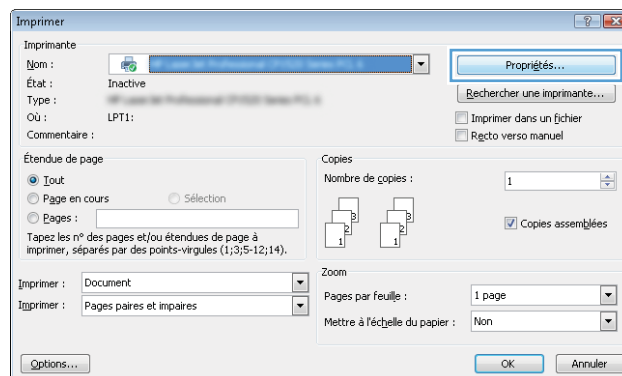

3. Cliquez sur l'onglet **Finition**.

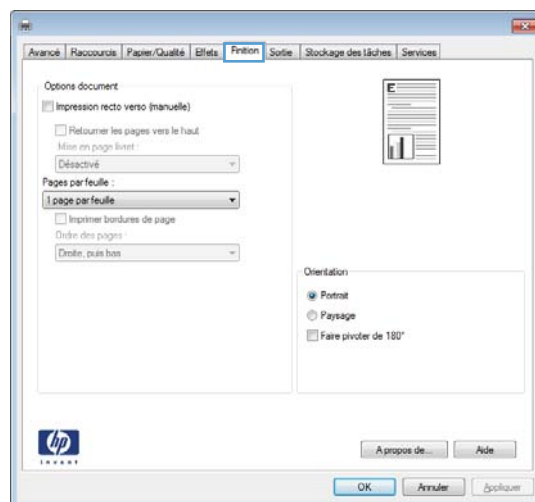

4. Cochez la case **Impression recto verso (manuelle)**. Cliquez sur le bouton **OK** pour imprimer le recto de la tâche d'impression.

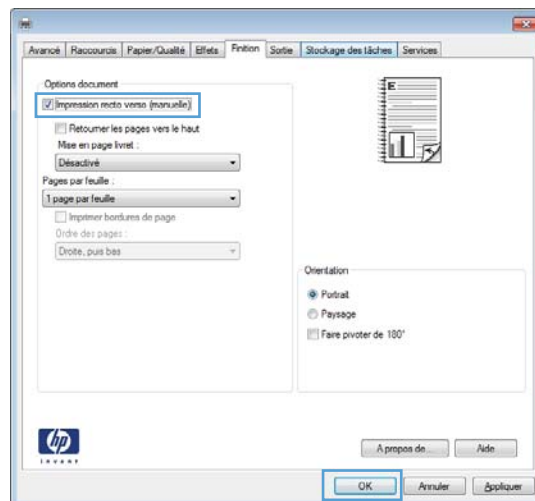

5. Récupérez la pile imprimée dans le bac de sortie et placez-la, côté imprimé vers le bas, dans le bac 1.

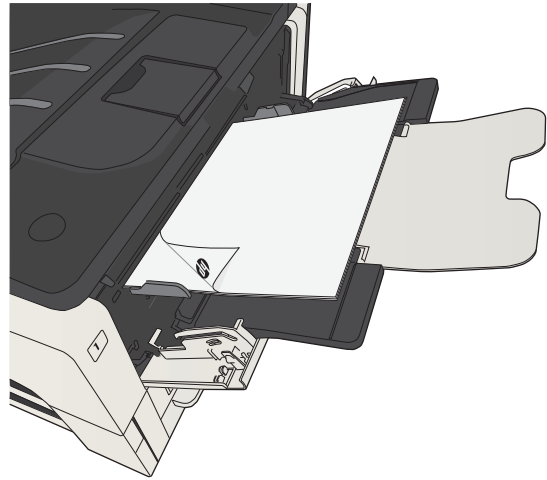

6. Si vous y êtes invité, appuyez sur le bouton approprié du panneau de commande pour continuer.

Imprimer plusieurs pages par feuille (Windows)

1. Dans le logiciel, sélectionnez l'option **Imprimer**.
2. Sélectionnez le produit, puis cliquez sur le bouton **Propriétés** ou **Préférences**.

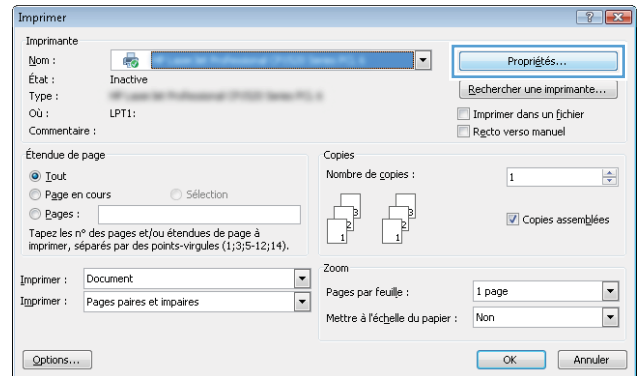

3. Cliquez sur l'onglet **Finition**.

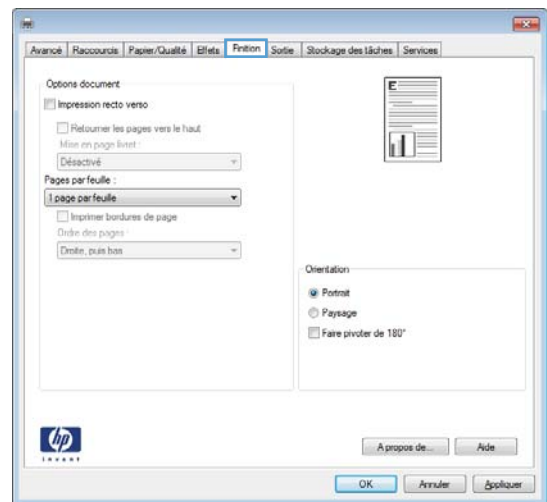

4. Sélectionnez le nombre de pages par feuille dans la liste déroulante **Pages par feuille**.

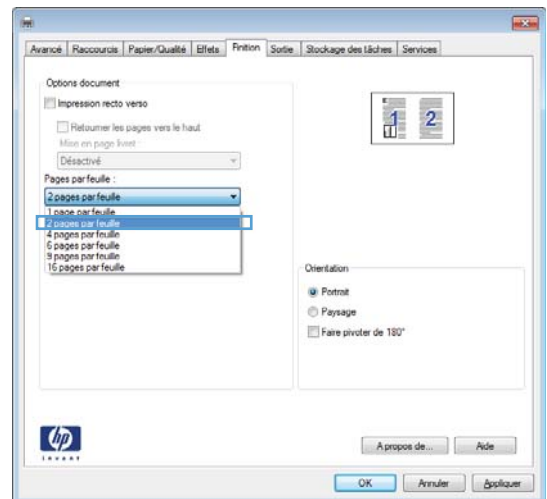

5. Sélectionnez les options **Imprimer bordures de page**, **Ordre des pages** et **Orientation** appropriées. Cliquez sur le bouton **OK** pour fermer la boîte de dialogue **Propriétés du document**.

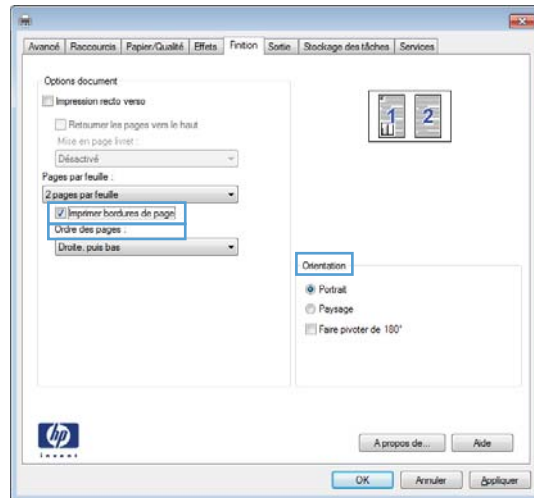

6. Dans la boîte de dialogue **Imprimer**, cliquez sur le bouton **OK** pour lancer la tâche d'impression.

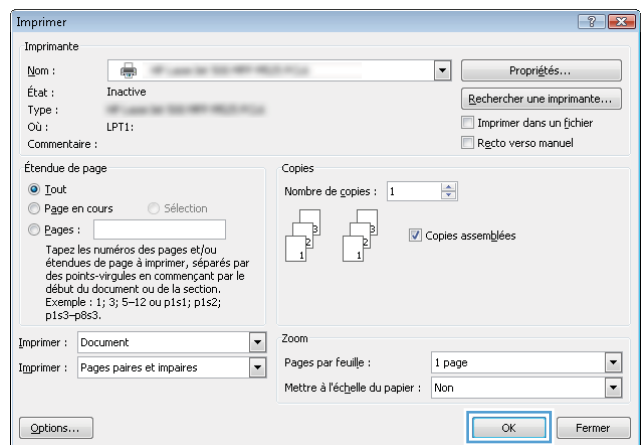

Sélectionner l'orientation de la page (Windows)

1. Dans le logiciel, sélectionnez l'option **Imprimer**.
2. Sélectionnez le produit, puis cliquez sur le bouton **Propriétés** ou **Préférences**.

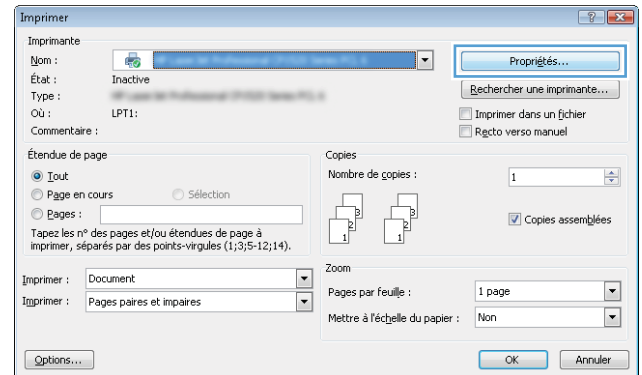

3. Cliquez sur l'onglet **Finition**.

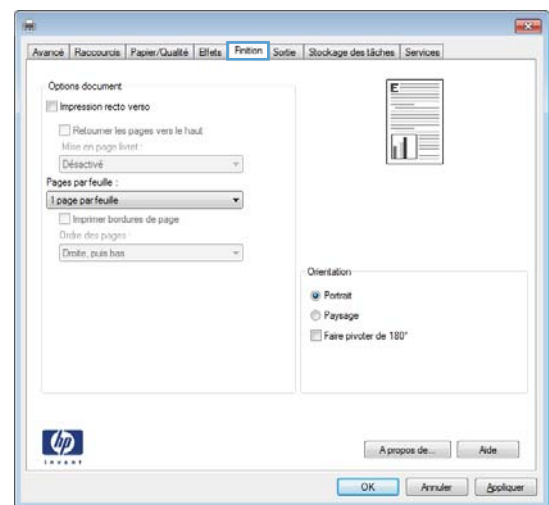

4. Dans la zone **Orientation**, sélectionnez l'option **Portrait** ou **Paysage**.

Pour imprimer l'image de la page à l'envers, sélectionnez l'option **Faire pivoter de 180°**.

Cliquez sur le bouton **OK** pour fermer la boîte de dialogue **Propriétés du document**.

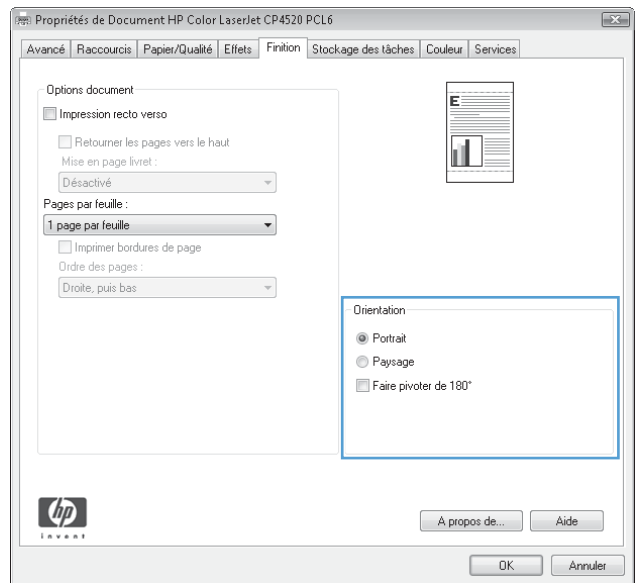

5. Dans la boîte de dialogue **Imprimer**, cliquez sur le bouton **OK** pour lancer la tâche d'impression.

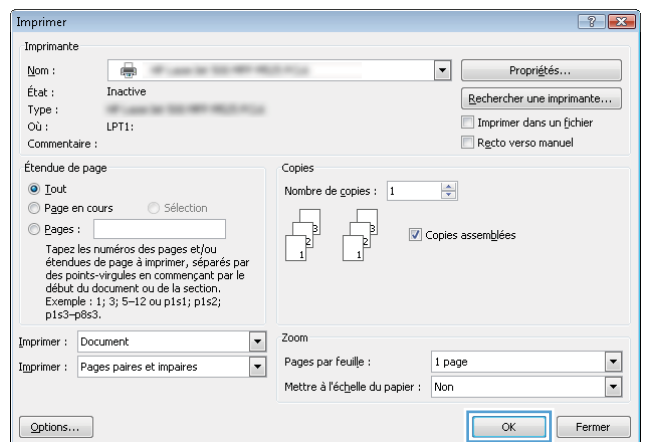

Sélectionner le type de papier (Windows)

1. Dans le logiciel, sélectionnez l'option **Imprimer**.
2. Sélectionnez le produit, puis cliquez sur le bouton **Propriétés** ou **Préférences**.

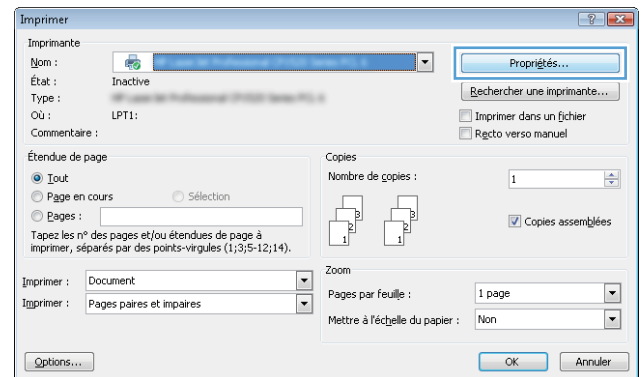

3. Cliquez sur l'onglet **Papier/Qualité**.

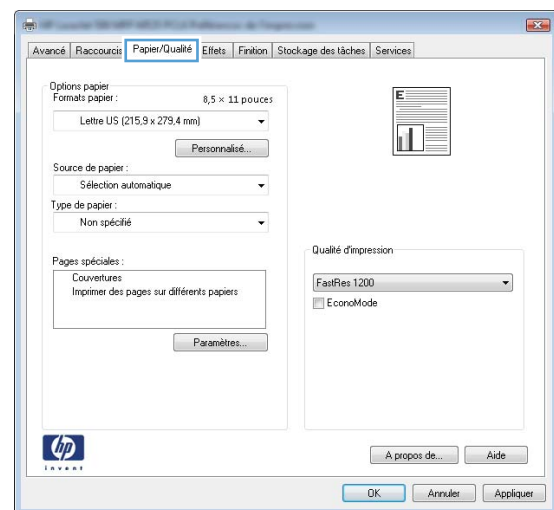

4. Dans la liste déroulante **Type de papier**, cliquez sur l'option **Plus...**

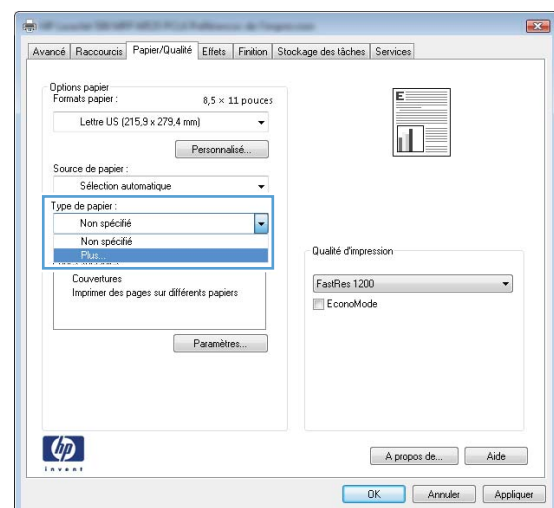

5. Développez la liste des options **Type** :

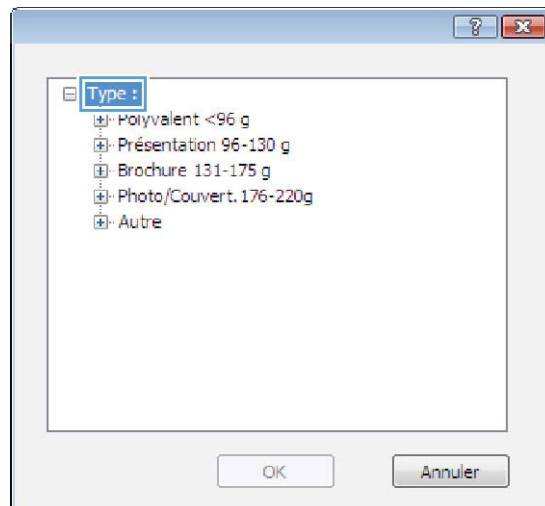

6. Développez la catégorie de types de papier qui correspond le mieux à votre papier.

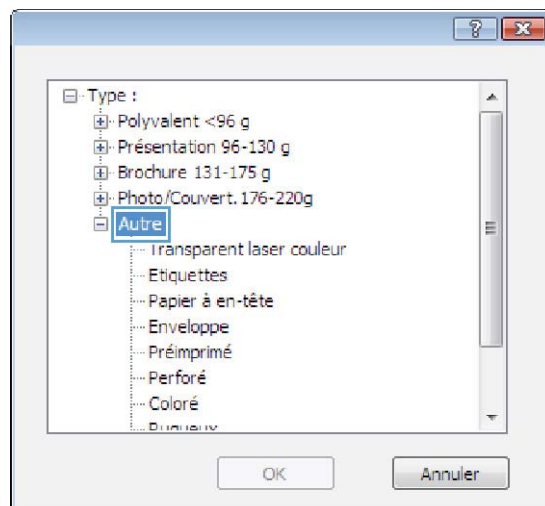

7. Sélectionnez l'option pour le type de papier que vous utilisez et cliquez sur le bouton **OK**.

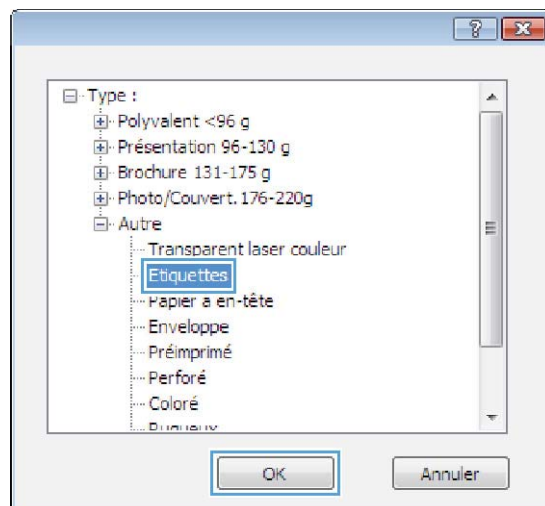

8. Cliquez sur le bouton **OK** pour fermer la boîte de dialogue **Propriétés du document**. Dans la boîte de dialogue **Imprimer**, cliquez sur le bouton **OK** pour lancer la tâche d'impression.

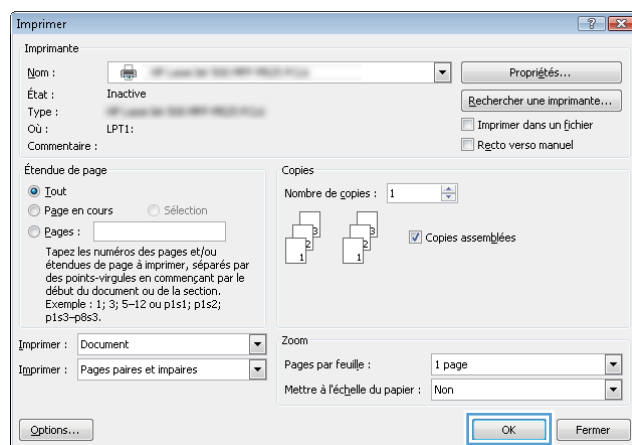

Imprimer la première ou la dernière page sur un papier différent (Windows)

1. Dans le logiciel, sélectionnez l'option **Imprimer**.
2. Sélectionnez le produit, puis cliquez sur le bouton **Propriétés** ou **Préférences**.

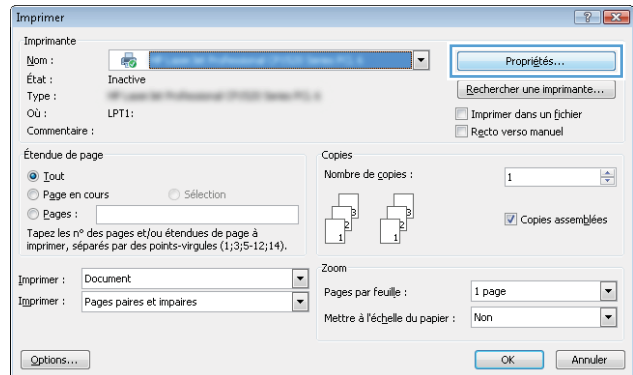

3. Cliquez sur l'onglet **Papier/Qualité**.

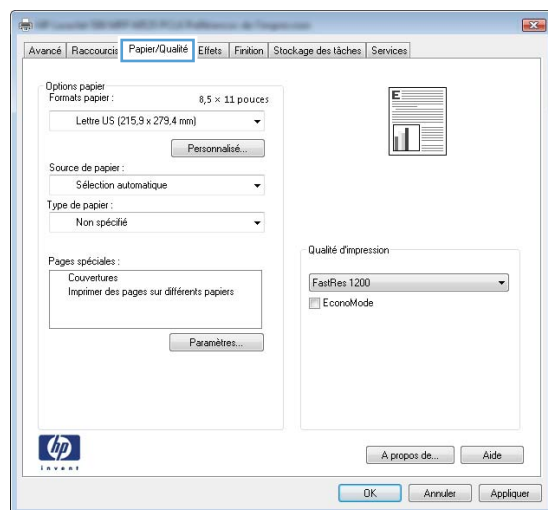

4. Dans la zone **Pages spéciales**, cliquez sur l'option **Imprimer des pages sur différents papiers**, puis sur le bouton **Paramètres**.

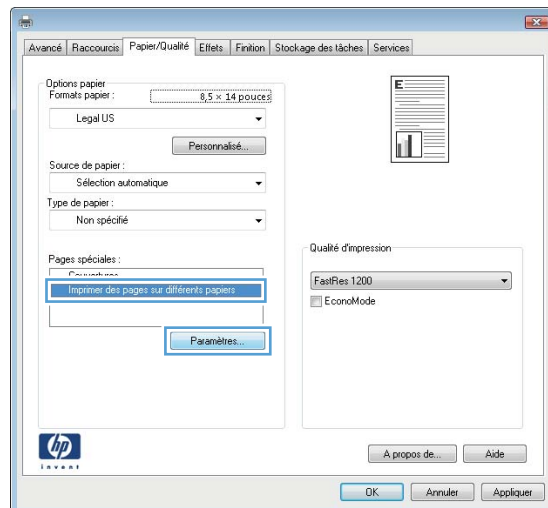

5. Dans la zone **Pages dans le document**, sélectionnez l'option **Première** ou **Dernière**.

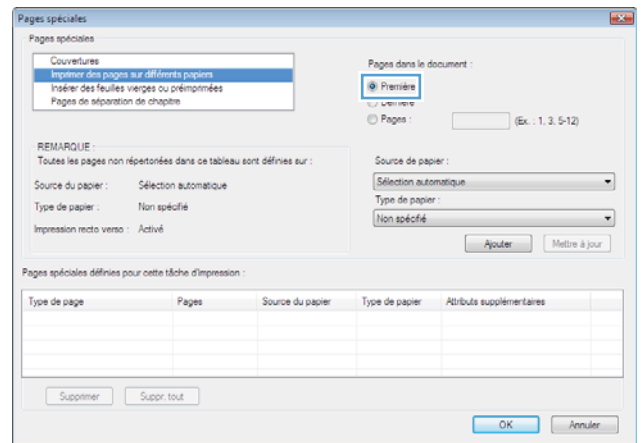

6. Sélectionnez les options appropriées dans les listes déroulantes **Source de papier** et **Type de papier**. Cliquez sur le bouton **Ajouter**.

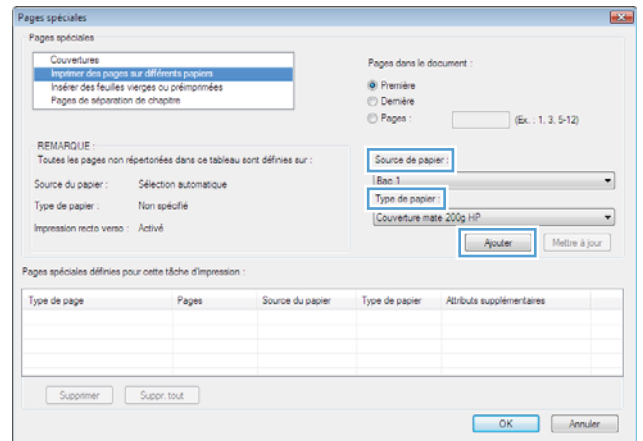

7. Pour imprimer *à la fois* la première et la dernière page sur du papier différent, répétez les étapes 5 et 6 pour sélectionner les options de l'autre page.

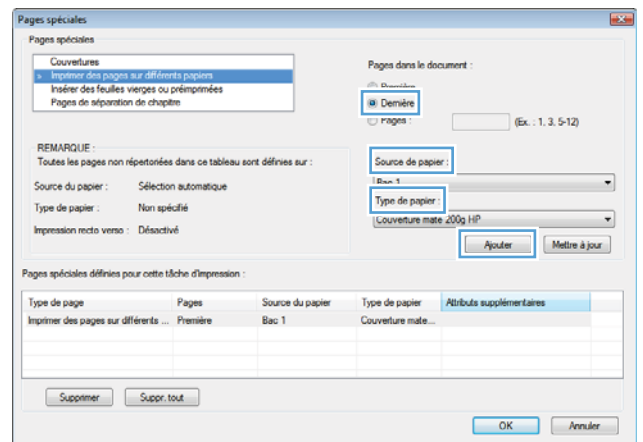

8. Cliquez sur le bouton **OK**.

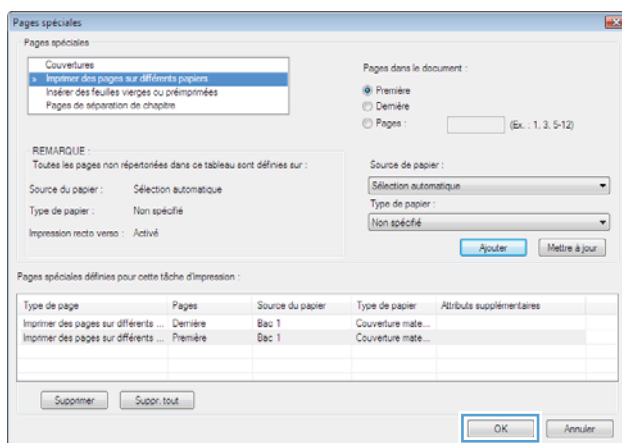

9. Cliquez sur le bouton **OK** pour fermer la boîte de dialogue **Propriétés du document**. Dans la boîte de dialogue **Imprimer**, cliquez sur le bouton **OK** pour lancer la tâche d'impression.

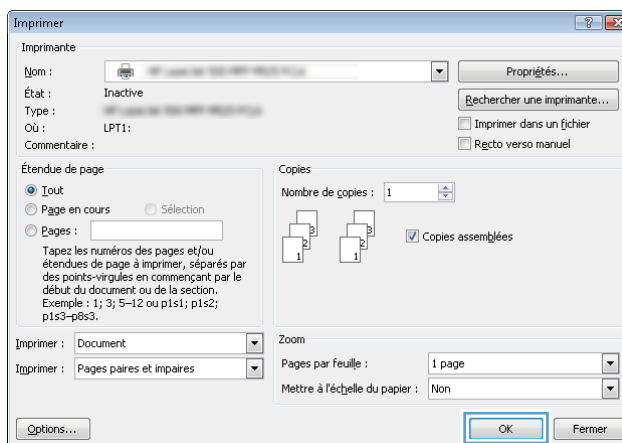

Mettre un document à l'échelle du papier (Windows)

1. Dans le logiciel, sélectionnez l'option **Imprimer**.
2. Sélectionnez le produit, puis cliquez sur le bouton **Propriétés** ou **Préférences**.

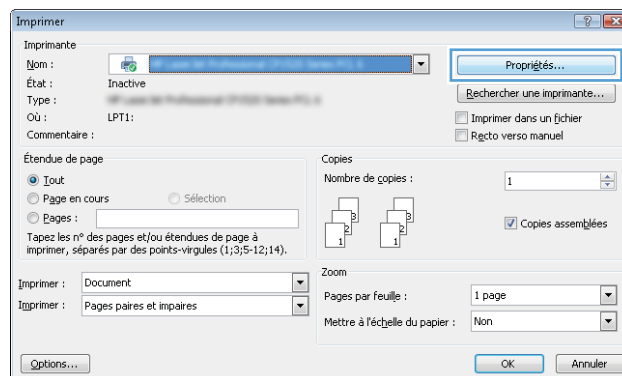

3. Cliquez sur l'onglet **Effets**.

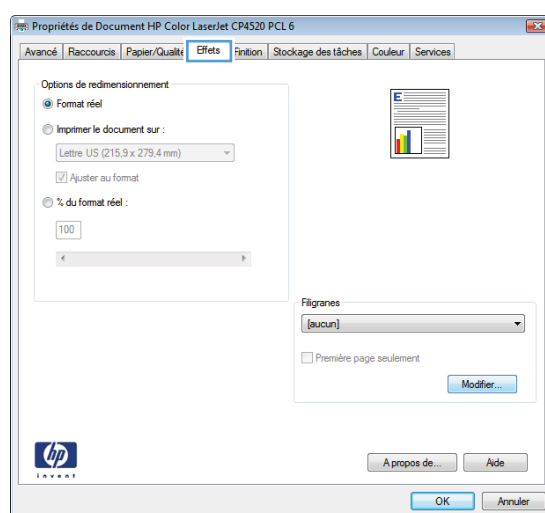

- Sélectionnez l'option **Imprimer document sur**, puis sélectionnez un format dans la liste déroulante.

Cliquez sur le bouton **OK** pour fermer la boîte de dialogue **Propriétés du document**.

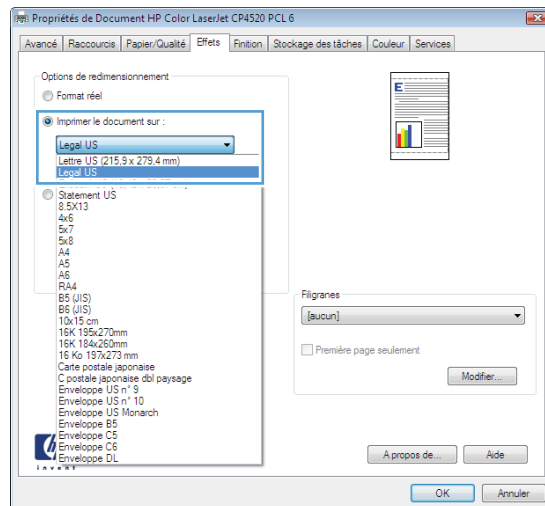

- Dans la boîte de dialogue **Imprimer**, cliquez sur le bouton **OK** pour lancer la tâche d'impression.

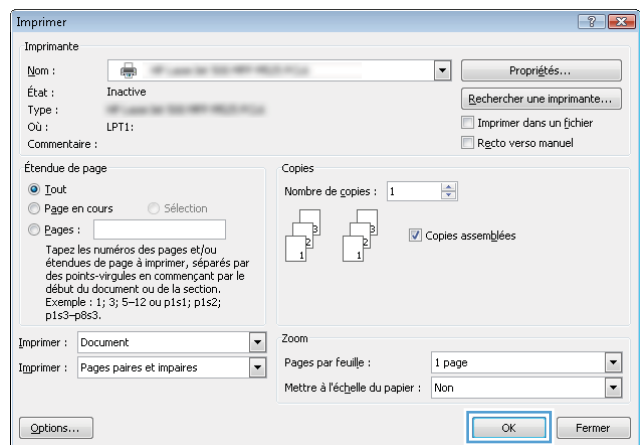

Créer un livret (Windows)

1. Dans le logiciel, sélectionnez l'option **Imprimer**.
2. Sélectionnez le produit, puis cliquez sur le bouton **Propriétés** ou **Préférences**.

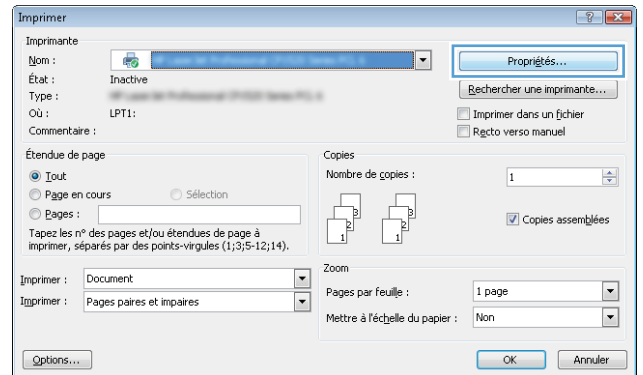

3. Cliquez sur l'onglet **Finition**.

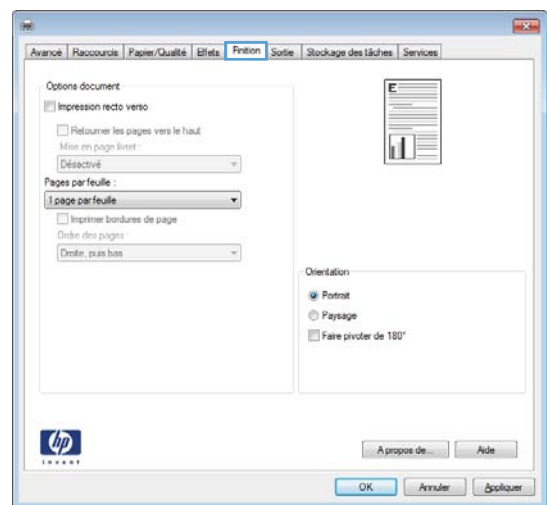

4. Cochez la case **Impression recto verso**.

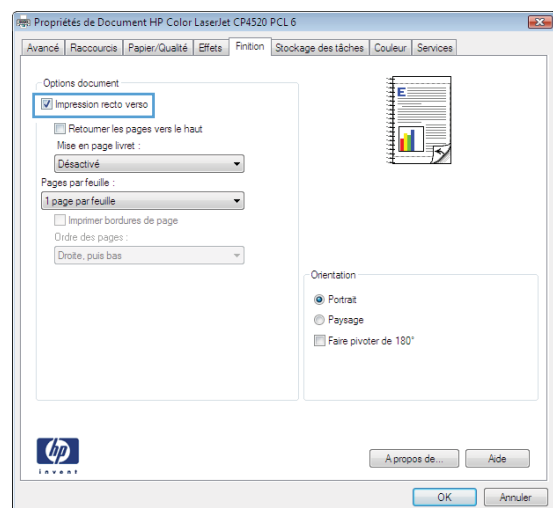

5. Dans la liste déroulante **Mise en page livret**, cliquez sur l'option **Reliure gauche** ou **Reliure droite**. L'option **Pages par feuille** passe automatiquement à **2 pages par feuille**.

Cliquez sur le bouton **OK** pour fermer la boîte de dialogue **Propriétés du document**.

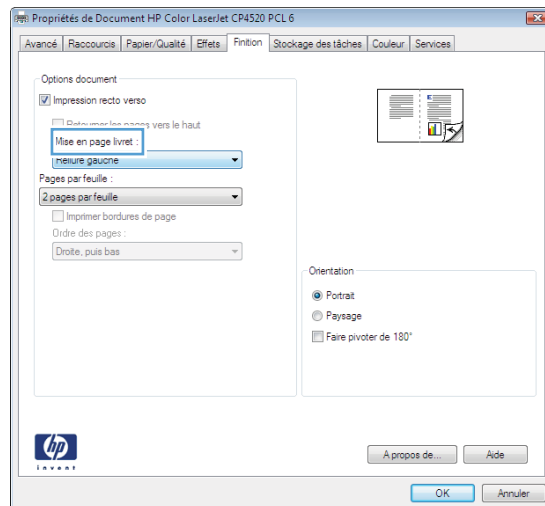

6. Dans la boîte de dialogue **Imprimer**, cliquez sur le bouton **OK** pour lancer la tâche d'impression.

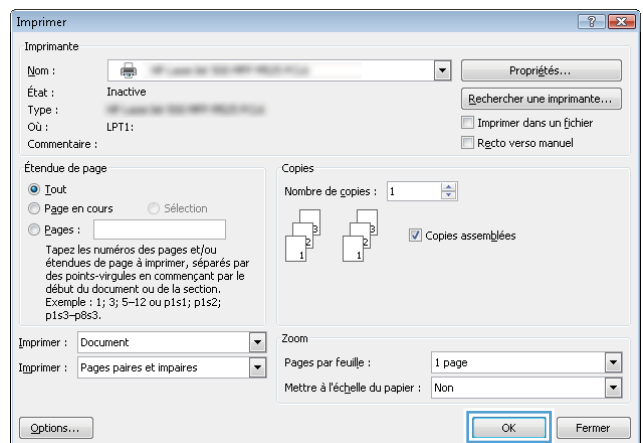

Imprimer des tâches (Mac OS X)

Utiliser un préréglage d'impression (Mac OS X)

1. Cliquez sur le menu **Fichier**, puis sur l'option **Imprimer**.
2. Dans le menu **Imprimante**, sélectionnez ce produit.
3. Dans le menu **Préréglages**, sélectionnez le préréglage d'impression.
4. Cliquez sur le bouton **Imprimer**.

 **REMARQUE :** Pour utiliser les paramètres par défaut du pilote d'impression, sélectionnez l'option **standard**.

Créer un préréglage d'impression (Mac OS X)

Utilisez les préréglages d'impression pour enregistrer les paramètres d'impression actuels, en vue d'une utilisation ultérieure.

1. Cliquez sur le menu **Fichier**, puis sur l'option **Imprimer**.
2. Dans le menu **Imprimante**, sélectionnez ce produit.
3. Par défaut, le pilote d'impression affiche le menu **Copies & Pages**. Ouvrez la liste déroulante des menus, puis ouvrez un menu dont vous souhaitez modifier les paramètres d'impression.
4. Pour chaque menu, sélectionnez les paramètres d'impression que vous souhaitez enregistrer afin de les réutiliser.
5. Dans le menu **Préréglages**, cliquez sur l'option **Enregistrer sous...** et saisissez un nom pour le préréglage.
6. Cliquez sur le bouton **OK**.

Imprimer automatiquement des deux côtés (Mac OS X)

1. Cliquez sur le menu **Fichier**, puis sur l'option **Imprimer**.
2. Dans le menu **Imprimante**, sélectionnez ce produit.
3. Par défaut, le pilote d'impression affiche le menu **Copies & Pages**. Ouvrez la liste déroulante des menus, puis cliquez sur le menu **Mise en page**.
4. Sélectionnez une option de reliure dans la liste déroulante **Recto verso**.
5. Cliquez sur le bouton **Imprimer**.

Imprimer manuellement des deux côtés (Mac OS X)

1. Cliquez sur le menu **Fichier**, puis sur l'option **Imprimer**.
2. Dans le menu **Imprimante**, sélectionnez ce produit.
3. Ouvrez le menu **Recto verso manuel**.

4. Cliquez sur la boîte **Recto verso manuel** et sélectionnez une option de reliure.
5. Cliquez sur le bouton **Imprimer**.
6. Retirez du produit tout le papier vierge présent dans le bac 1.
7. Récupérez la pile imprimée dans le bac de sortie et placez-la, côté imprimé vers le bas, dans le bac d'entrée.
8. Si vous y êtes invité, appuyez sur le bouton du panneau de commande approprié pour continuer.

Imprimer plusieurs pages par feuille (Mac OS X)

1. Cliquez sur le menu **Fichier**, puis sur l'option **Imprimer**.
2. Dans le menu **Imprimante**, sélectionnez ce produit.
3. Par défaut, le pilote d'impression affiche le menu **Copies & Pages**. Ouvrez la liste déroulante des menus, puis cliquez sur le menu **Mise en page**.
4. Dans la liste déroulante **Pages par feuille**, sélectionnez le nombre de pages que vous souhaitez imprimer sur chaque feuille.
5. Dans la partie **Orientation de la mise en page**, sélectionnez l'ordre et le positionnement des pages sur la feuille.
6. Dans le menu **Bordure**, sélectionnez le type de bordure à imprimer autour de chaque page sur la feuille.
7. Cliquez sur le bouton **Imprimer**.

Sélectionner l'orientation de la page (Mac OS X)

1. Cliquez sur le menu **Fichier**, puis sur l'option **Imprimer**.
2. Dans le menu **Imprimante**, sélectionnez ce produit.
3. Dans le menu **Copies & Pages**, cliquez sur le bouton **Mise en page**.
4. Cliquez sur l'icône représentant l'orientation de page souhaitée, puis cliquez sur le bouton **OK**.
5. Cliquez sur le bouton **Imprimer**.

Sélectionner le type de papier (Mac OS X)

1. Cliquez sur le menu **Fichier**, puis sur l'option **Imprimer**.
2. Dans le menu **Imprimante**, sélectionnez ce produit.
3. Par défaut, le pilote d'impression affiche le menu **Copies & Pages**. Ouvrez la liste déroulante des menus, puis cliquez sur le menu **Finition**.
4. Sélectionnez un type dans la liste déroulante **Type de support**.
5. Cliquez sur le bouton **Imprimer**.

Imprimer une page de couverture (Mac OS X)

1. Cliquez sur le menu **Fichier**, puis sur l'option **Imprimer**.
2. Dans le menu **Imprimante**, sélectionnez ce produit.
3. Par défaut, le pilote d'impression affiche le menu **Copies & Pages**. Ouvrez la liste déroulante des menus, puis cliquez sur le menu **Page de couverture**.
4. Sélectionnez l'endroit où imprimer la page de couverture. Cliquez sur le bouton **Avant le document** ou sur le bouton **Après le document**.
5. Dans le menu **Type de page de couverture**, sélectionnez le message que vous souhaitez imprimer sur la page de couverture.



REMARQUE : Pour imprimer une page de couverture vierge, sélectionnez l'option **standard** dans le menu **Type de page de couverture**.

6. Cliquez sur le bouton **Imprimer**.

Mettre un document à l'échelle du papier (Mac OS X)

1. Cliquez sur le menu **Fichier**, puis sur l'option **Imprimer**.
2. Dans le menu **Imprimante**, sélectionnez ce produit.
3. Par défaut, le pilote d'impression affiche le menu **Copies & Pages**. Ouvrez la liste déroulante des menus, puis cliquez sur le menu **Gestion du papier**.
4. Dans la partie **Format de papier cible**, cliquez sur la boîte **Mettre à l'échelle du format de papier** et sélectionnez le format dans la liste déroulante.
5. Cliquez sur le bouton **Imprimer**.

Créer un livret (Mac OS X)

1. Cliquez sur le menu **Fichier**, puis sur l'option **Imprimer**.
2. Dans le menu **Imprimante**, sélectionnez ce produit.
3. Par défaut, le pilote d'impression affiche le menu **Copies & Pages**. Ouvrez la liste déroulante des menus, puis cliquez sur le menu **Mise en page**.
4. Sélectionnez une option de reliure dans la liste déroulante **Recto verso**.
5. Ouvrez la liste déroulante des menus, puis cliquez sur le menu **Impression de livret**.
6. Cliquez sur la boîte **Sortie sous forme de livret** et sélectionnez une option de reliure.
7. Sélectionnez un format de papier.
8. Cliquez sur le bouton **Imprimer**.

Tâches d'impression supplémentaires (Windows)

Annuler une tâche d'impression (Windows)



REMARQUE : Si la tâche est trop avancée dans le processus d'impression, l'option d'annulation peut ne pas être disponible.

1. Si l'impression est en cours, vous pouvez l'annuler depuis le panneau de commande du produit en procédant comme suit :
 - a. Sur le panneau de commande du produit, appuyez sur le bouton Arrêter ☒.
 - b. Le produit vous invite à confirmer la suppression. Appuyez sur le bouton **OK**.
2. Vous pouvez également annuler une tâche d'impression à partir d'un logiciel ou d'une file d'attente d'impression.
 - **Logiciel :** En général, une boîte de dialogue s'affiche brièvement sur l'écran de l'ordinateur. Elle vous permet d'annuler la tâche d'impression.
 - **File d'attente Windows :** Si une tâche d'impression est en attente dans une file d'attente (mémoire de l'ordinateur) ou dans un spouleur d'impression, supprimez-la depuis cet endroit.
 - **Windows XP, Server 2003 ou Server 2008 :** cliquez sur **Démarrer**, sur **Paramètres**, puis sur **Imprimantes et télécopieurs**. Double-cliquez sur l'icône du produit pour ouvrir la fenêtre, cliquez avec le bouton droit de la souris sur la tâche à annuler, puis cliquez sur **Annuler**.
 - **Windows Vista :** Cliquez sur l'icône Windows dans le coin inférieur gauche de l'écran, cliquez sur **Paramètres**, puis cliquez sur **Imprimantes**. Double-cliquez sur l'icône du produit pour ouvrir la fenêtre, cliquez avec le bouton droit de la souris sur la tâche à annuler, puis cliquez sur **Annuler**.
 - **Windows 7 :** Cliquez sur l'icône Windows dans le coin inférieur gauche de l'écran, puis cliquez sur **Périphériques et imprimantes**. Double-cliquez sur l'icône du produit pour ouvrir la fenêtre, cliquez avec le bouton droit de la souris sur la tâche à annuler, puis cliquez sur **Annuler**.

Sélectionner le format de papier (Windows)

1. Dans le logiciel, sélectionnez l'option **Imprimer**.
2. Sélectionnez le produit, puis cliquez sur le bouton **Propriétés** ou **Préférences**.
3. Cliquez sur l'onglet **Papier/Qualité**.
4. Sélectionnez un format dans la liste déroulante **Format papier**.
5. Cliquez sur le bouton **OK**.
6. Dans la boîte de dialogue **Imprimer**, cliquez sur le bouton **OK** pour lancer la tâche d'impression.

Sélectionner un format de papier personnalisé (Windows)

1. Dans le logiciel, sélectionnez l'option **Imprimer**.
2. Sélectionnez le produit, puis cliquez sur le bouton **Propriétés** ou **Préférences**.
3. Cliquez sur l'onglet **Papier/Qualité**.

4. Cliquez sur le bouton **Personnalisé**.
5. Donnez un nom au format personnalisé et spécifiez ses dimensions.
 - La largeur est le bord court du papier.
 - La longueur est le bord long du papier.
6. Cliquez sur le bouton **Enregistrer**, puis sur **Fermer**.
7. Cliquez sur le bouton **OK** pour fermer la boîte de dialogue **Propriétés du document**. Dans la boîte de dialogue **Imprimer**, cliquez sur le bouton **OK** pour lancer la tâche d'impression.

Imprimer des filigranes (Windows)

1. Dans le logiciel, sélectionnez l'option **Imprimer**.
2. Sélectionnez le produit, puis cliquez sur le bouton **Propriétés** ou **Préférences**.
3. Cliquez sur l'onglet **Effets**.
4. Sélectionnez un filigrane dans la liste déroulante **Filigranes**.

Sinon, pour ajouter un nouveau filigrane à la liste, cliquez sur le bouton **Modifier**. Définissez les paramètres du filigrane, puis cliquez sur le bouton **OK**.
5. Pour imprimer le filigrane uniquement sur la première page, sélectionnez la case **Première page uniquement**. Dans le cas contraire, le filigrane est imprimé sur chaque page.
6. Cliquez sur le bouton **OK** pour fermer la boîte de dialogue **Propriétés du document**. Dans la boîte de dialogue **Imprimer**, cliquez sur le bouton **OK** pour lancer la tâche d'impression.

Tâches d'impression supplémentaires (MAC OS X)

Annuler une tâche d'impression (Mac)



REMARQUE : Si la tâche est trop avancée dans le processus d'impression, l'option d'annulation peut ne pas être disponible.

1. Si l'impression est en cours, vous pouvez l'annuler depuis le panneau de commande du produit en procédant comme suit :
 - a. Sur le panneau de commande du produit, appuyez sur le bouton Arrêter ⊗.
 - b. Le produit vous invite à confirmer la suppression. Appuyez sur le bouton **OK**.
2. Vous pouvez également annuler une tâche d'impression à partir d'un logiciel ou d'une file d'attente d'impression.
 - **Logiciel :** Généralement, une boîte de dialogue apparaît brièvement sur l'écran de l'ordinateur. Elle permet d'annuler la tâche d'impression.
 - **File d'attente Mac :** ouvrez la file d'impression en double-cliquant sur l'icône du produit sur le Dock. Sélectionnez la tâche d'impression et cliquez sur **Supprimer**.

Sélectionner le format de papier (Mac OS X)

1. Cliquez sur le menu **Fichier**, puis sur l'option **Imprimer**.
2. Dans le menu **Imprimante**, sélectionnez ce produit.
3. Dans le menu **Copies & Pages**, cliquez sur le bouton **Mise en page**.
4. Sélectionnez un format dans la liste déroulante **Format de papier**, puis cliquez sur le bouton **OK**.
5. Cliquez sur le bouton **Imprimer**.

Sélectionner un format de papier personnalisé (Mac)

1. Cliquez sur le menu **Fichier**, puis sur l'option **Imprimer**.
2. Dans le menu **Imprimante**, sélectionnez ce produit.
3. Dans le menu **Copies & Pages**, cliquez sur le bouton **Mise en page**.
4. Dans la liste déroulante **Format de papier**, sélectionnez l'option **Gestion des formats personnalisés**.
5. Indiquez les dimensions pour le format de page, puis cliquez sur le bouton **OK**.
6. Cliquez sur le bouton **OK** pour fermer la boîte de dialogue **Mise en page**.
7. Cliquez sur le bouton **Imprimer**.

Imprimer des filigranes (Mac OS X)

1. Cliquez sur le menu **Fichier**, puis sur l'option **Imprimer**.
2. Dans le menu **Imprimante**, sélectionnez ce produit.

3. Par défaut, le pilote d'impression affiche le menu **Copies & Pages**. Ouvrez la liste déroulante des menus, puis cliquez sur le menu **Filigranes**.
4. Dans le menu **Mode**, sélectionnez l'option **Filigrane**.
5. Dans la liste déroulante **Pages**, sélectionnez l'impression du filigrane sur toutes les pages ou uniquement sur la première page.
6. Dans la liste déroulante **Texte**, sélectionnez l'un des messages standard ou sélectionnez l'option **Personnalisé** et saisissez un nouveau message dans la zone.
7. Sélectionnez les options appropriées pour les paramètres restants.
8. Cliquez sur le bouton **Imprimer**.

Stocker les tâches d'impression sur le produit

Créer une tâche en mémoire (Windows)

Vous avez la possibilité de stocker en mémoire des tâches sur le produit de façon à pouvoir les imprimer à tout moment.

1. Dans le logiciel, sélectionnez l'option **Imprimer**.
2. Sélectionnez le produit, puis cliquez sur le bouton **Propriétés** ou **Préférences**.

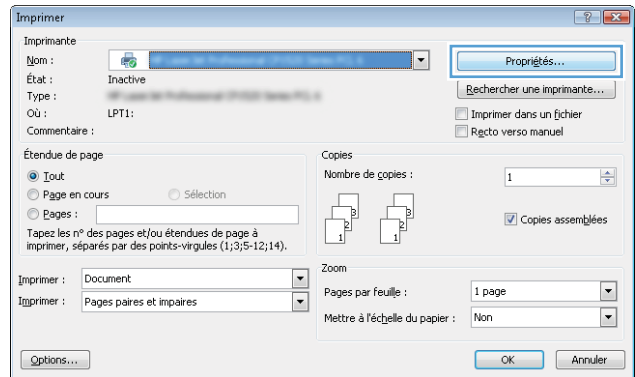

3. Cliquez sur l'onglet **Stockage des tâches**.

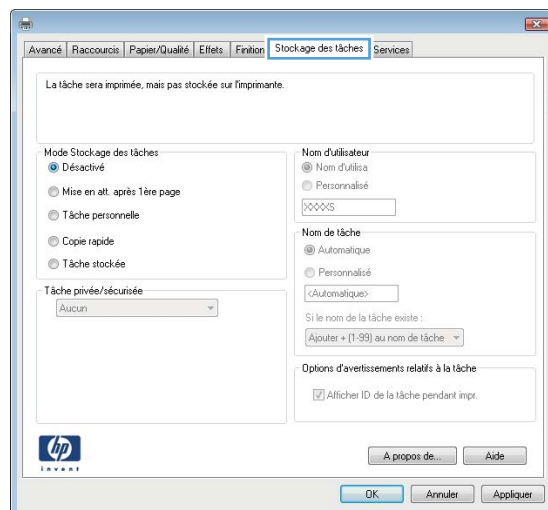

4. Sélectionnez une option **Mode Stockage des tâches**.

- **Epreuve et impression** : Imprimer une copie de tâche et la vérifier, puis imprimer des copies supplémentaires.
- **Tâche personnelle** : La tâche n'est imprimée qu'au moment où vous le demandez sur le panneau de commande du produit. Dans ce mode de stockage en mémoire des tâches, vous pouvez sélectionner l'une des options de **Rendre la tâche privée/sécurisée**. Si vous attribuez un code d'identification personnel (PIN) à la tâche, vous devez indiquer le PIN requis sur le panneau de configuration. Si vous chiffrez la tâche, vous devez fournir le mot de passe requis sur le panneau de commande.
- **Copie rapide** : Vous pouvez imprimer le nombre souhaité de copies d'une tâche, puis enregistrer une copie de la tâche dans la mémoire du produit, afin de pouvoir la réimprimer ultérieurement.
- **Tâche stockée** : Stockez une tâche sur le produit et laissez à d'autres utilisateurs le soin de l'imprimer à tout moment. Dans ce mode de stockage en mémoire des tâches, vous pouvez sélectionner l'une des options de **Rendre la tâche privée/sécurisée**. Si vous attribuez un code d'identification personnel (PIN) à la tâche, la personne qui imprime la tâche doit indiquer le PIN requis sur le panneau de commande. Si vous chiffrez la tâche, la personne qui imprime la tâche doit indiquer le mot de passe requis sur le panneau de commande.

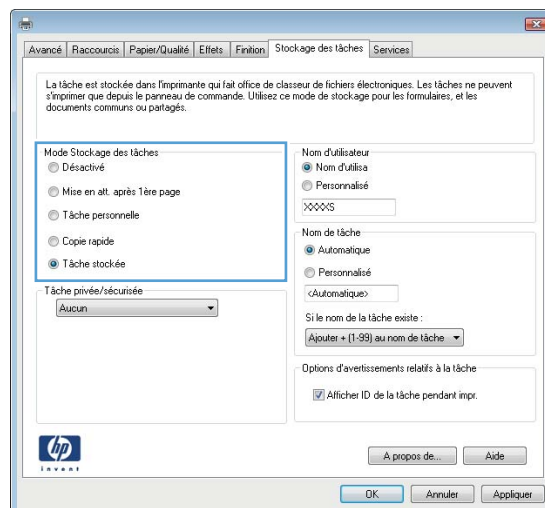

- Pour utiliser un nom d'utilisateur ou un nom de tâche personnalisés, cliquez sur le bouton **Personnalisé**, puis saisissez le nom d'utilisateur ou le nom de la tâche.

Si une autre tâche en mémoire porte déjà ce nom, sélectionnez l'option à utiliser :

- **Utiliser nom de la tâche + (1-99)** : Ajoutez un numéro unique à la fin du nom de la tâche.
- **Remplacer fichier existant** : Ecrasez la tâche stockée existante avec la nouvelle tâche.

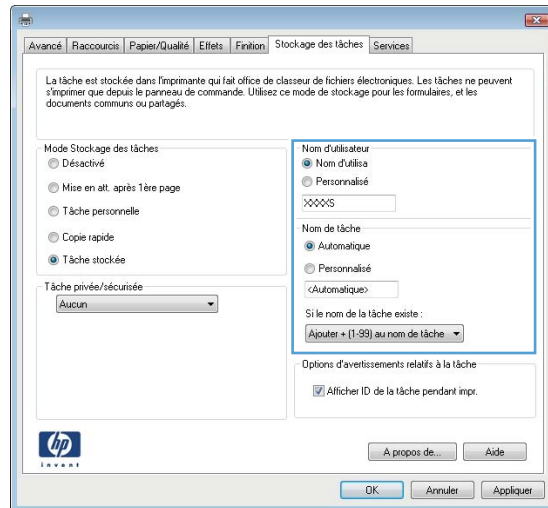

- Cliquez sur le bouton **OK** pour fermer la boîte de dialogue **Propriétés du document**. Dans la boîte de dialogue **Imprimer**, cliquez sur le bouton **OK** pour lancer la tâche d'impression.

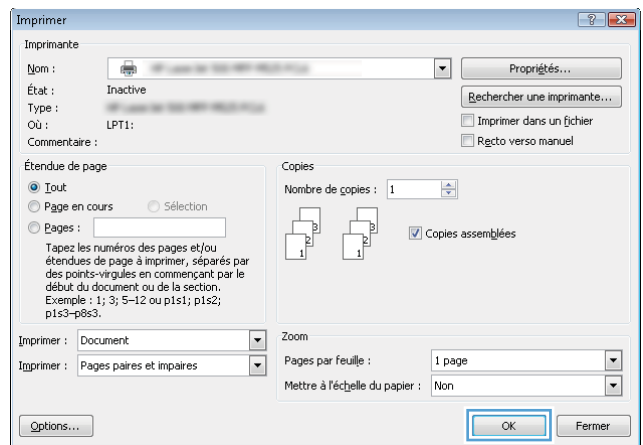

Créer une tâche en mémoire (Mac OS X)

Vous avez la possibilité de stocker en mémoire des tâches sur le produit de façon à pouvoir les imprimer à tout moment.

- Cliquez sur le menu **Fichier**, puis sur l'option **Imprimer**.
- Dans le menu **Imprimante**, sélectionnez ce produit.
- Par défaut, le pilote d'impression affiche le menu **Copies & Pages**. Ouvrez la liste déroulante des menus, puis cliquez sur le menu **Stockage des tâches**.
- Dans la liste déroulante **Mode**, sélectionnez le type de tâche en mémoire.
 - **Epreuve et impression** : Imprimer une copie de tâche et la vérifier, puis imprimer des copies supplémentaires.
 - **Tâche personnelle** : La tâche n'est imprimée qu'au moment où vous le demandez sur le panneau de commande du produit. Si vous attribuez un code d'identification personnel (PIN) à la tâche, vous devez indiquer le PIN requis sur le panneau de configuration.

- **Copie rapide** : Vous pouvez imprimer le nombre souhaité de copies d'une tâche, puis enregistrer une copie de la tâche dans la mémoire du produit, afin de pouvoir la réimprimer ultérieurement.
 - **Tâche stockée** : Stockez une tâche sur le produit et laissez à d'autres utilisateurs le soin de l'imprimer à tout moment. Si vous attribuez un code d'identification personnel (PIN) à la tâche, la personne qui imprime la tâche doit indiquer le PIN requis sur le panneau de commande.
5. Pour utiliser un nom d'utilisateur ou un nom de tâche personnalisés, cliquez sur le bouton **Personnalisé**, puis saisissez le nom d'utilisateur ou le nom de la tâche.

Si une autre tâche en mémoire porte déjà ce nom, sélectionnez l'option à utiliser.

Utiliser nom de la tâche + (1 - 99)	Ajoutez un numéro unique à la fin du nom de la tâche.
Remplacer fichier existant	Ecrasez la tâche stockée existante avec la nouvelle tâche.

6. Si vous avez sélectionné l'option **Tâche stockée** ou **Tâche personnelle** lors de l'étape 3, vous pouvez protéger la tâche à l'aide d'un numéro PIN. Saisissez un numéro de 4 chiffres dans le champ **Utiliser PIN pour imprimer**. Lorsque d'autres utilisateurs tenteront d'imprimer cette tâche, le produit les invitera à saisir ce numéro PIN.
7. Cliquez sur le bouton **Imprimer** pour traiter la tâche.

Imprimer une tâche en mémoire

Procédez comme suit pour imprimer une tâche stockée dans la mémoire du produit.

1. Sur le panneau de commande du produit, appuyez sur le bouton Accueil .
2. Sélectionnez l'élément **Récupérer à partir de la mémoire du périphérique**, puis appuyez sur le bouton **OK**.
3. Sélectionnez le nom du dossier dans lequel la tâche est stockée, puis appuyez sur le bouton **OK**.
4. Sélectionnez le nom de la tâche, puis appuyez sur le bouton **OK**. Si la tâche est privée ou chiffrée, saisissez le code PIN ou le mot de passe.
5. Définissez le nombre de copies, puis appuyez sur le bouton **OK** pour imprimer la tâche.

Suppression d'une tâche en mémoire

Lorsque vous envoyez une tâche d'impression stockée dans la mémoire du produit, le produit efface toute autre tâche précédente de cet utilisateur portant le même nom. Si aucune tâche du même nom d'utilisateur et de tâche n'existe et que le produit requiert de l'espace supplémentaire, le produit risque de supprimer des tâches stockées en commençant par la plus ancienne. Vous pouvez modifier le nombre de tâches que le produit peut stocker en mémoire depuis le menu **Paramètres généraux** du panneau de commande du produit.

Utilisez cette procédure pour supprimer une tâche d'impression stockée dans la mémoire du produit.

1. Sur le panneau de commande du produit, appuyez sur le bouton Accueil .
2. Sélectionnez l'option **Récupérer à partir de la mémoire du périphérique**, puis appuyez sur le bouton **OK**.
3. Sélectionnez le nom du dossier où se trouve la tâche d'impression.
4. Sélectionnez le nom de la tâche, puis appuyez sur le bouton **OK**.

5. Si la tâche est privée ou chiffrée, saisissez le code PIN ou le mot de passe, puis touchez le bouton **OK**.
6. Sélectionnez l'option **Supprimer**, puis appuyez sur le bouton **OK**.

Ajouter une page de séparateur de tâches (Windows)

Le produit peut insérer une page vierge au début de chaque tâche d'impression pour faciliter le tri des tâches.



REMARQUE : La procédure suivante active ce paramètre pour toutes les tâches d'impression.

1. **Windows XP, Windows Server 2003 et Windows Server 2008 (vue par défaut du menu Démarrer) :** Cliquez sur **Démarrer**, puis sur **Imprimantes et télécopieurs**.

Windows XP, Windows Server 2003 et Windows Server 2008 (vue classique du menu Démarrer) : Cliquez sur **Démarrer**, sur **Paramètres**, puis sur **Imprimantes**.

Windows Vista : Cliquez sur l'icône Windows située dans le coin inférieur gauche de l'écran, cliquez sur **Panneau de configuration**, puis sur **Imprimantes**.

Windows 7 : Cliquez sur l'icône Windows située dans le coin inférieur gauche de l'écran, puis cliquez sur **Périphériques et imprimantes**.

2. Cliquez avec le bouton droit de la souris sur l'icône du pilote, puis sélectionnez **Propriétés** ou **Propriétés de l'imprimante**.
3. Cliquez sur l'onglet **Paramètres du périphérique**.
4. Développez la liste **Options installables**.
5. Dans la liste déroulante **Séparateur de tâches**, sélectionnez l'option **Activé**.
6. Cliquez sur le bouton **OK**.

Utilisation de HP ePrint

Utilisez HP ePrint pour imprimer un document en l'envoyant en tant que pièce jointe vers l'adresse électronique du produit, à partir de n'importe quel périphérique capable d'envoyer du courrier électronique.

 **REMARQUE :** Le produit doit être connecté à un réseau et avoir accès à Internet pour utiliser ePrint HP.

1. Pour utiliser HP ePrint, vous devez d'abord activer les services Web HP.
 - a. Entrez l'adresse IP dans la ligne d'adresse d'un navigateur Web afin d'ouvrir le serveur Web intégré.
 - b. Cliquez sur l'onglet **HP Services Web**.
 - c. Sélectionnez l'option afin d'activer les services Web.

 **REMARQUE :** L'activation des services Web peut prendre plusieurs minutes.

2. Utilisez le site Web ePrintCenter HP pour définir les paramètres de sécurité et configurer les paramètres d'impression par défaut pour toutes les tâches ePrint HP envoyé à ce produit.
 - a. Accédez au site www.hpeprintcenter.com.
 - b. Cliquez sur **Identifiez-vous** et entrez vos informations d'identification ePrintCenter HP ou inscrivez-vous sur un nouveau compte.
 - c. Sélectionnez votre produit dans la liste ou cliquez sur **+ Ajout d'imprimante** pour l'ajouter. Pour ajouter un produit, vous avez besoin du code de l'imprimante, qui est le segment de l'adresse e-mail du produit qui se trouve devant le symbole @.

 **REMARQUE :** Ce code n'est valable que pour 24 heures à partir du moment où vous activez les services Web HP. Lors de son expiration, suivez les instructions pour activer les services Web HP à nouveau et obtenir un nouveau code.

- d. Pour éviter que votre produit n'imprime des documents non désirés, cliquez sur **Paramètres ePrint** et cliquez sur l'onglet **Expéditeurs autorisés**. Cliquez sur **Expéditeurs autorisés seulement** et ajoutez les adresses électroniques à partir desquelles vous souhaitez autoriser les tâches ePrint.
 - e. Pour configurer les paramètres par défaut pour tous les emplois ePrint envoyé à ce produit, cliquez sur **Paramètres ePrint** cliquez sur **Options d'impression** et sélectionnez les paramètres que vous souhaitez utiliser.
3. Pour imprimer un document, envoyez-le en pièce jointe par courrier électronique vers l'adresse électronique du produit.

Utiliser le pilote HP ePrint Mobile

Le pilote HP ePrint Mobile simplifie l'impression lancée depuis un ordinateur de bureau ou portable sur n'importe quel produit compatible avec HP ePrint. Une fois le pilote installé, ouvrez l'option **Imprimer** de votre application, puis sélectionnez **HP ePrint Mobile** dans la liste des imprimantes installées. Ce pilote unique permet de faciliter la recherche de produits compatibles avec HP ePrint enregistrés sur votre compte ePrintCenter. Le produit HP cible peut se trouver sur votre bureau ou dans un endroit distant, par exemple dans une filiale ou de l'autre côté du globe, vous pouvez imprimer à distance par Internet. Le produit cible peut se trouver n'importe où dans le monde. S'il est connecté au Web et enregistré dans ePrintCenter, vous pouvez lui envoyer une tâche d'impression.

Pour Windows, le pilote HP ePrint Mobile prend également en charge l'impression IP directe traditionnelle sur les imprimantes du réseau local (LAN ou WAN) vers des produits PostScript® pris en charge.

Veuillez consulter le site www.hp.com/go/eprintmobiledriver pour trouver des pilotes et des informations.

Systèmes d'exploitation pris en charge

- Windows® XP (32 bits, SP2 ou version ultérieure)



REMARQUE : Microsoft a cessé le support général de Windows XP en avril 2009. HP continuera à offrir le meilleur support possible au système d'exploitation XP arrêté.

- Windows Vista® (32 bits et 64 bits)
- Windows 7 (32 bits et 64 bits)
- Mac OS X version 10.6, 10.7 et 10.8



REMARQUE : Le pilote HP ePrint Mobile est un utilitaire de workflow PDF pour Mac et n'est techniquement pas un pilote d'impression. HP ePrint Mobile pour Mac prend en charge les chemins d'impression via ePrintcenter uniquement et ne prend donc pas en charge l'impression IP directe sur les imprimantes réseau locales.

Utiliser Apple AirPrint

L'impression directe via Apple AirPrint est prise en charge par iOS 4.2 ou version ultérieure. AirPrint permet une impression sans fil sur le produit depuis un iPad (iOS 4.2), un iPhone (3GS ou version ultérieure) ou un iPod Touch (troisième génération ou ultérieure) dans les applications suivantes :

- Mail
- Photos
- Safari
- iBooks
- Une sélection d'applications tierces

Connectez le câble à AirPrint.

Pour utiliser AirPrint, le produit doit être connecté au même réseau sans fil que la périphérique Apple. Pour plus d'informations sur l'utilisation d'AirPrint et sur les produits HP compatibles avec AirPrint, rendez-vous sur le site www.hp.com/go/airprint.



REMARQUE : AirPrint ne prend pas en charge les connexions USB.

Une mise à niveau du micrologiciel du produit peut être nécessaire pour utiliser AirPrint. Visitez le site Web www.hp.com/go/lj700M712_firmware.

Trouver le nom AirPrint du produit

Si plusieurs modèles du produit sont connectés au réseau, utilisez le nom du produit AirPrint pour le sélectionner à partir du périphérique Apple.

Pour trouver le nom du produit AirPrint, utilisez la procédure suivante.

1. Sur le panneau de commande du produit, appuyez sur le bouton Accueil .
2. Ouvrez les menus suivants :
 - Connexion
 - Adresse réseau
3. Le nom du produit AirPrint figure dans la liste des adresses réseau.

Imprimer à partir d'AirPrint

1. Sur un périphérique Apple, ouvrez le document à imprimer, puis appuyez sur le bouton Action .
2. Appuyez sur l'option **Imprimer**.



REMARQUE : Si vous utilisez iOS 5 ou ultérieur et que vous imprimez des photos, l'option permettant de sélectionner le format du papier apparaît si plusieurs bacs sont chargés en papier.

3. Sélectionnez le produit.
4. Appuyez sur le bouton **Imprimer**.

Modifier le nom AirPrint du produit

1. Dans un navigateur Web pris en charge par votre ordinateur, saisissez l'adresse IP ou le nom d'hôte du produit dans le champ adresse/URL pour ouvrir le serveur Web intégré HP.
2. Cliquez sur l'onglet **Réseau**, sur l'option **TCP/IP Settings (Paramètres de TCP/IP)**, puis sur l'option **Identification réseau**.
3. Dans le champ **Nom de service Bonjour**, entrez un nouveau nom.
4. Cliquez sur le bouton **Appliquer**.

Résoudre les problèmes liés à AirPrint

Vérifiez que le produit prend en charge AirPrint.	Rendez-vous à l'adresse www.hp.com/go/airprint .
Pour utiliser AirPrint, mettez à niveau le micrologiciel du produit.	Visitez le site Web www.hp.com/go/lj700M712_firmware .
Assurez-vous que le produit est connecté au même réseau sans fil que le périphérique Apple.	Connectez le produit au réseau à l'aide d'un routeur ou d'un accessoire sans fil installé sur le produit.
Vérifiez que le serveur Web intégré HP est configuré pour AirPrint.	<ol style="list-style-type: none">1. Dans un navigateur Web pris en charge par votre ordinateur, saisissez l'adresse IP ou le nom d'hôte du produit dans le champ adresse/URL pour ouvrir le serveur Web intégré HP.2. Cliquez sur l'onglet Réseau, puis sur l'option Autres paramètres.3. Cochez les cases suivantes :<ul style="list-style-type: none">– Bonjour– AirPrint– Impression IPP4. Cliquez sur le bouton Appliquer.
Assurez-vous que les produits Apple répondent aux spécifications suivantes.	<ul style="list-style-type: none">• Apple iOS 4.2 ou ultérieur• iPhone 3GS ou ultérieur• iPad avec iOS 4.2 ou ultérieur• iPod Touch de troisième génération ou ultérieur
Vérifiez que le produit est configuré de manière à sortir du mode veille lorsqu'il reçoit une tâche d'impression.	<ol style="list-style-type: none">1. Dans un navigateur Web pris en charge par votre ordinateur, saisissez l'adresse IP ou le nom d'hôte du produit dans le champ adresse/URL pour ouvrir le serveur Web intégré HP.2. Cliquez sur l'onglet Général, puis sur l'option Paramètres d'énergie.3. Dans la zone Paramètres de la minuterie de mise en veille, sous l'option Réveil/Auto sur événements, sélectionnez l'élément Tous les événements.4. Cliquez sur le bouton Appliquer.

Utiliser HP Smart Print (Windows)

Utilisez HP Smart Print pour imprimer une section donnée d'un site Web. Vous pouvez en retirer les en-têtes, pieds de page et publicités, et ainsi minimiser les pertes. L'application sélectionne automatiquement la section de la page Web que vous voulez le plus probablement imprimer. Vous pouvez modifier la zone sélectionnée avant d'imprimer.

Téléchargez HP Smart Print sur le site Web suivant : www.hp.com/go/smartweb.



REMARQUE : HP Smart Print est uniquement compatible avec les navigateurs pour Windows.

Utilisation de l'impression USB Easy-Access

Ce produit dispose de la fonction d'impression directe par clé USB Easy-Access qui permet d'imprimer facilement des fichiers sans avoir à passer par un ordinateur. Le produit accepte les accessoires de stockage USB standard via le port USB situé à l'avant du produit. Vous pouvez imprimer les types de fichier suivants :

- .pdf
- .prn
- .pcl
- .ps
- .cht

Avant de pouvoir utiliser cette fonctionnalité, vous devez activer le port USB. Pour activer le port à partir des menus du panneau de commande du produit, suivez la procédure suivante :

1. Sur le panneau de commande du produit, appuyez sur le bouton Accueil .
2. Ouvrez les menus suivants :
 - Administration
 - Paramètres généraux
 - Activer Récupérer à partir du périphérique USB
3. Sélectionnez l'option **Activer**, puis appuyez sur le bouton **OK** pour imprimer le rapport.

Configurez les paramètres suivants de manière à ce que le produit sorte du mode veille dès lors qu'il reçoit une tâche d'impression.

1. Sur le panneau de commande du produit, appuyez sur le bouton Accueil .
2. Ouvrez les menus suivants :
 - Administration
 - Paramètres généraux
 - Paramètres d'énergie
 - Paramètres de la minuterie de mise en veille
 - Réveil/Auto sur événements
3. Mettez l'option **Tous les événements** en surbrillance, puis appuyez sur le bouton **OK**.

Impression de documents à l'aide de la fonctionnalité USB Easy-Access

1. Insérez l'accessoire de stockage USB dans le port USB sur le côté gauche du panneau de commande.

REMARQUE : Vous devrez peut-être retirer le couvercle du port USB.

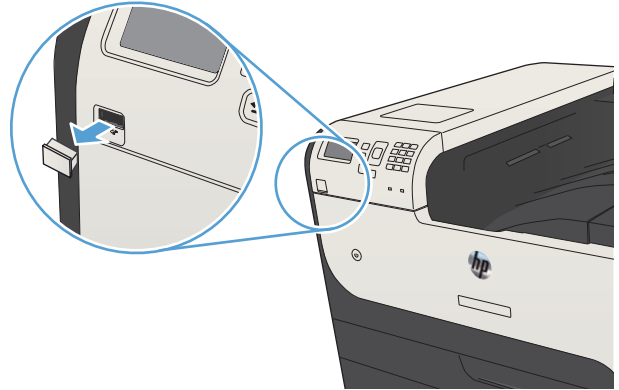

2. L'écran **message Périphérique de stockage USB détecté** s'ouvre. Sélectionnez l'option **OK** pour accéder au périphérique USB.
3. Sélectionnez le nom du document que vous voulez imprimer.
4. Pour ajuster le nombre de copies, utilisez les flèches pour modifier la quantité.
5. Appuyez sur le bouton **OK** pour imprimer le document.

6 Gérer le produit

- [Configurer les paramètres réseau IP](#)
- [Serveur Web intégré HP](#)
- [Utilitaire HP \(Mac OS X\)](#)
- [Utilisation du logiciel HP Web Jetadmin](#)
- [Paramètres d'économie d'encre](#)
- [Caractéristiques de sécurité du produit](#)
- [Mise à niveau du micrologiciel du produit](#)

Configurer les paramètres réseau IP

Partage de l'imprimante : avertissement

HP ne prend pas en charge les réseaux peer-to-peer car cette fonction est une fonction des systèmes d'exploitation Microsoft et non des pilotes d'imprimante HP. Rendez-vous sur le site Web de Microsoft : www.microsoft.com.

Affichage ou modification des paramètres réseau

Utilisez le serveur Web intégré HP pour afficher ou modifier les paramètres de configuration IP.

1. Imprimez une page de configuration puis recherchez l'adresse IP.
 - Si vous utilisez IPv4, l'adresse IP ne contient que des chiffres. Elle se présente sous le format suivant :
xxx . xxx . xxx . xxx
 - Si vous utilisez IPv6, l'adresse IP est une combinaison hexadécimale de caractères et de chiffres. Son format se présente sous la forme :
xxxx : : xxxx : xxxx : xxxx : xxxx
2. Pour ouvrir le serveur Web intégré HP, saisissez l'adresse IP dans la barre d'adresse d'un navigateur Internet.
3. Cliquez sur l'onglet **Réseau** pour obtenir les informations sur le réseau. Vous pouvez modifier les paramètres en fonction de vos besoins.

Configuration manuelle des paramètres IPv4 TCP/IP via le panneau de commande

Utilisez les menus **Administration** du panneau de commande pour préciser manuellement une adresse IPv4, le masque de sous-réseau et une passerelle par défaut.

1. Sur le panneau de commande du produit, appuyez sur le bouton Accueil .
2. Ouvrez les menus suivants :
 - **Administration**
 - **Paramètres réseau**
 - **Menu Jetdirect**
 - **TCP/IP**
 - **Paramètres IPV4**
 - **Méthode de configuration**
3. Sélectionnez l'option **Manuelle**, puis appuyez sur le bouton **OK**.
4. Sélectionnez le menu **Paramètres manuels**, puis appuyez sur le bouton **OK**.
5. Sélectionnez l'option **Adresse IP, Masque de sous-réseau** ou **Passerelle par défaut**.

6. Sélectionnez le premier champ pour ouvrir un clavier. Saisissez les bons chiffres pour le champ, puis appuyez sur le bouton **OK**.
7. Répétez le processus pour chaque champ, puis appuyez sur le bouton **OK**.

Configuration manuelle des paramètres IPv6 TCP/IP via le panneau de commande

Utilisez les menus **Administration** du panneau de commande pour préciser manuellement une adresse IPv6.

1. Sur le panneau de commande du produit, appuyez sur le bouton Accueil .
2. Pour activer la configuration manuelle, ouvrez les menus suivants :
 - **Administration**
 - **Paramètres réseau**
 - **Menu Jetdirect**
 - **TCP/IP**
 - **Paramètres IPV6**
 - **Adresse**
 - **Paramètres manuels**
 - **Activer**

Sélectionnez l'option **Activé**, puis appuyez sur le bouton **OK**.

3. Sélectionnez l'option **Adresse**, puis appuyez sur le bouton **OK** pour ouvrir un clavier.
4. Utilisez le clavier pour saisir l'adresse.
5. Appuyez sur le bouton **OK**.

Serveur Web intégré HP

Le serveur Web intégré HP permet d'afficher l'état du produit, de configurer les paramètres réseau du produit et de gérer les fonctions d'impression depuis votre ordinateur plutôt que depuis le panneau de commande du produit. Il permet par exemple d'effectuer les opérations suivantes :

- Afficher les informations sur l'état de l'imprimante
- Déterminer la durée de vie restante de tous les consommables et commander de nouveaux consommables
- Afficher et modifier la configuration des bacs
- Afficher et modifier la configuration du menu du panneau de commande du produit
- Afficher et imprimer des pages internes
- Recevoir les notifications concernant les événements relatifs au produit et aux consommables
- Afficher et modifier la configuration du réseau

Pour utiliser le serveur Web intégré HP, votre navigateur doit correspondre aux critères suivants :

- Windows : Microsoft Internet Explorer 5.01 ou version ultérieure ou Netscape 6.2 ou version ultérieure
- Mac OS X : Safari ou Firefox combiné à Bonjour ou une adresse IP
- Linux : Netscape Navigator uniquement
- HP-UX 10 et HP-UX 11 : Netscape Navigator 4.7

Le serveur Web intégré HP fonctionne lorsque le produit est connecté à un réseau IP. Il ne prend pas en charge les connexions produit IPX. L'accès à Internet n'est pas nécessaire pour ouvrir et utiliser le serveur Web intégré HP.

Lorsque le produit est connecté au réseau, le serveur Web intégré HP est disponible automatiquement.

Ouvrir le serveur Web intégré HP

1. Identifiez l'adresse IP ou le nom hôte du produit. Suivez les étapes ci-dessous pour imprimer ou afficher la page de configuration du produit :
 - a. Sur le panneau de commande du produit, appuyez sur le bouton Accueil .
 - b. Ouvrez les menus suivants :
 - Administration
 - Rapports
 - Pages de configuration/d'état
 - Page de configuration
 - c. Sélectionnez l'option **Imprimer** ou **Affichage**.
 - d. Recherchez l'adresse IP ou le nom d'hôte sur la page Jetdirect.
2. Dans le champ d'adresse/d'URL d'un navigateur Web pris en charge de votre ordinateur, saisissez l'adresse IP ou le nom d'hôte du produit.

Fonctions du serveur Web intégré HP

Onglet Informations

Tableau 6-1 Onglet Informations du serveur Web intégré HP

Menu	Description
Etat du périphérique	Affiche l'état du produit et indique la durée de vie restante estimée des consommables HP. Cette page affiche également le type et le format de papier défini pour chaque bac. Pour modifier les paramètres par défaut, cliquez sur le lien Modifier les paramètres .
Journal tâches	Affiche un résumé de toutes les tâches que le produit a traité.
Page de configuration	Affiche les informations récupérées sur la page de configuration.
Page d'état des consommables	Affiche l'état des consommables pour le produit.
Page du journal des événements	Affiche la liste des événements et des erreurs du produit. Utilisez le lien HP Instant Support (dans la zone Autres liens sur toutes les pages du serveur Web intégré HP) pour vous connecter à un ensemble de pages Web dynamiques qui vous aideront à résoudre les problèmes. Ces pages présentent également des services supplémentaires disponibles pour ce produit.
Page d'utilisation	Affiche un récapitulatif du nombre de pages imprimées par le produit, regroupées par format, par type et par circuit d'impression du papier.
Informations relatives au périphérique	Affiche le nom, l'adresse du réseau et les informations de modèle du produit. Pour personnaliser ces entrées, cliquez sur le menu Informations relatives au périphérique dans l'onglet Général .
Cliché du panneau de commande	Affiche l'image de l'écran actuel sur le panneau de commande.
Imprimer	Envoie un fichier prêt à imprimer à partir de votre ordinateur pour impression. Le produit utilise les paramètres d'impression par défaut pour imprimer le fichier.
Imprimer rapports et pages	Répertorie les rapports et les pages internes du produit. Sélectionnez un ou plusieurs éléments à imprimer.

Onglet Général

Tableau 6-2 Onglet Général du serveur Web intégré HP

Menu	Description
Personnalisation du panneau de commande	Permet de reclasser, afficher ou masquer les fonctions du panneau de commande et de modifier la langue d'affichage par défaut.
Configuration des réglages rapides	Permet de configurer les tâches disponibles dans la zone Réglages rapides sur l'écran d'accueil du panneau de commande.
Alertes	Permet de configurer les alertes par courrier électronique pour différents événements relatifs aux consommables ou au produit.
Menu d'administration du panneau de commande	Affiche la structure du menu Administration sur le panneau de commande. REMARQUE : Vous pouvez configurer des paramètres sur cet écran, mais le serveur Web intégré HP offre des options de configuration plus avancées que celles disponibles dans le menu Administration .
AutoSend	Permet de configurer le produit pour qu'il envoie automatiquement des courriers électroniques relatifs à sa configuration et à ses consommables à des adresses électroniques spécifiques.

Tableau 6-2 Onglet Général du serveur Web intégré HP (suite)

Menu	Description
Modifier autres liens	Permet d'ajouter ou de personnaliser un lien vers un autre site Web. Ce lien s'affiche dans la zone Autres liens sur toutes les pages du serveur Web intégré HP.
Informations de commande	Saisissez des informations sur la commande de cartouches de toner de remplacement. Ces informations s'affichent sur la page d'état des consommables.
Informations relatives au périphérique	Permet de nommer le produit et de lui attribuer un numéro d'identification. Saisissez le nom du principal destinataire des informations sur le produit.
Langue	Définit la langue d'affichage des informations du serveur Web intégré HP.
Date et heure	Définit la date et l'heure ou synchronise avec un serveur d'horloge du réseau.
Paramètres d'énergie	Définit ou modifie l'heure de réveil, de mise en veille et le délai de mise en veille du produit. Vous pouvez définir une programmation différente pour chaque jour de la semaine et pour les vacances. Vous pouvez également définir les interactions avec le produit qui entraînent sa sortie du mode Veille.
Sauvegarde et restauration	Permet de créer un fichier de sauvegarde contenant les données relatives au produit et à l'utilisateur. Le cas échéant, vous pouvez utiliser ce fichier pour rétablir les données du produit.
Rétablissement paramètres d'usine	Rétablissez les paramètres par défaut du produit.
Programme d'installation de solution	Permet d'installer des logiciels tiers conçus pour améliorer le fonctionnement du produit.
Mise à niveau du micrologiciel	Permet de télécharger et d'installer les fichiers de mise à niveau du micrologiciel.
Services de quotas et statistiques	Fournit des informations de connexion sur les services tiers de statistiques des tâches.

Onglet Imprimer

Tableau 6-3 Onglet Imprimer du serveur Web intégré HP

Menu	Description
Configuration de récupération à partir de périphérique USB	Permet d'activer ou de désactiver le menu Récupérer à partir du périphérique USB sur le panneau de commande.
Gestion des tâches en mémoire	Permet d'activer ou de désactiver la possibilité de stocker des tâches dans la mémoire du produit et de configurer les options de stockage des tâches.
Réglages des types de papier	Si des problèmes de qualité d'impression se produisent au cours de l'utilisation d'un type de papier spécifique, vous pouvez ignorer les paramètres du mode par défaut.
Paramètres généraux d'impression	Permet de configurer les paramètres pour toutes les tâches d'impression.
Gestion des bacs	Permet de configurer les paramètres des bacs de papier.

Onglet Dépannage

Tableau 6-4 Onglet Dépannage du serveur Web intégré HP

Menu	Description
Opérations générales de dépannage	Sélectionnez des rapports et des tests parmi ceux disponibles pour vous aider à résoudre les problèmes du produit.

Tableau 6-4 Onglet Dépannage du serveur Web intégré HP (suite)

Menu	Description
Extraction des données de diagnostic	Permet d'exporter les informations du produit sur un fichier utile pour l'analyse détaillée des problèmes. REMARQUE : Cet article est seulement disponible si le mot de passe de l'administrateur est défini sur l'onglet Sécurité .
Mise à niveau du micrologiciel	Permet de télécharger et d'installer les fichiers de mise à niveau du micrologiciel.
Rétablissement paramètres d'usine	Réinitialiser les paramètres d'usine du produit par défaut.

Onglet Sécurité

Tableau 6-5 Onglet Sécurité du serveur Web intégré HP

Menu	Description
Sécurité générale	Permet de configurer un mot de passe administrateur afin de restreindre l'accès à certaines fonctionnalités du produit. Permet de configurer le mot de passe PJL pour le traitement des commandes PJL. Permet de configurer l'accès au système de fichiers et à la sécurité de la mise à niveau du micrologiciel. Permet d'activer ou de désactiver le port USB hôte du panneau de commande ou le port de connexion USB du formateur afin d'imprimer directement depuis un ordinateur. Permet d'afficher l'état de tous les paramètres de sécurité.
Contrôle d'accès	Permet de configurer l'accès aux fonctions du produit pour des personnes ou des groupes spécifiques. Permet également de configurer les comptes d'utilisateur et de sélectionner la méthode de connexion au produit.
Protéger les données stockées	Permet de configurer et de gérer le disque dur interne du produit. Ce produit comprend un disque dur chiffré afin de garantir une sécurité maximale. Permet de configurer les paramètres pour les tâches stockées sur le disque dur du produit.
Gestion des certificats	Permet d'installer et de gérer les certificats de sécurité permettant d'accéder au produit et au réseau.
Autotest	Permet de vérifier que les fonctions de sécurité s'exécutent en fonction des paramètres du système attendus.

Onglet HP Services Web

Utilisez l'onglet **HP Services Web** pour configurer et activer les services Web HP de ce produit. Vous devez activer les services Web HP pour pouvoir utiliser la fonction HP ePrint.

Onglet Réseau

Utilisez l'onglet **Réseau** pour configurer et sécuriser les paramètres réseau du produit lorsque ce dernier est connecté à un réseau IP. Cet onglet ne s'affiche pas si le produit est connecté à d'autres types de réseau.

Liste Autres liens



REMARQUE : Vous pouvez configurer les liens qui doivent s'afficher dans la liste **Autres liens** en utilisant le menu **Modifier autres liens** de l'onglet **Général**. Les éléments suivants sont les liens par défaut.

Tableau 6-6 Liste Autres liens du serveur Web intégré HP

Menu	Description
HP Instant Support	Établit la connexion au site Web HP pour vous aider à trouver des solutions.
Acheter des consommables	Etablit la connexion au site Web HP SureSupply sur lequel vous pouvez trouver des informations sur les options d'achat des consommables HP originaux comme les cartouches de toner et le papier.
Assistance produits	Etablit la connexion au site d'assistance du produit, sur lequel vous pouvez obtenir une aide couvrant divers sujets.

Utilitaire HP (Mac OS X)

L'utilitaire HP est un programme logiciel qui offre un accès au produit dans Mac OS X.

Vous pouvez utiliser l'utilitaire HP lorsque le produit utilise un câble USB ou est connecté à un réseau TCP/IP.

Ouvrir l'utilitaire HP

Depuis le Finder, cliquez sur **Applications**, sur **Utilitaires**, puis sur **Utilitaire HP**.

Si l'utilitaire HP ne figure pas dans la liste **Utilitaires**, utilisez la procédure suivante pour l'ouvrir :

1. Sur l'ordinateur, ouvrez le menu Apple , cliquez sur le menu **Préférences système**, puis sur l'icône **Imprimer & Télécopier** (OS X v10.5 et 10.6) ou sur l'icône **Imprimer et numériser** (OS X v10.7).
2. Sélectionnez le produit sur le côté gauche de la fenêtre.
3. Cliquez sur le bouton **Options & Consommables**.
4. Cliquez sur l'onglet **Utilitaire**.
5. Cliquez sur le bouton **Ouvrir l'utilitaire d'imprimante**.

Caractéristiques de HP Utility

L'utilitaire HP se compose de pages que vous pouvez ouvrir en cliquant dans la liste **Tous les paramètres**. En haut de chaque page, cliquez sur les icônes pour accéder aux sites Web HP pour accéder aux informations suivantes :

- Assistance HP
- Fournitures
- Concordance
- Recyclage

Le tableau suivant décrit les tâches que vous pouvez exécuter à partir de l'utilitaire HP.

Menu	Article	Description
Informations et assistance	Etat des consommables	Indique l'état des consommables du produit et contient des liens vers des sites de commande de consommables en ligne.
	Informations sur le périphérique	Affiche les informations concernant le produit sélectionné.
	Téléchargement de fichiers	Transfère les fichiers de l'ordinateur au produit.
	Téléchargement de polices	Transfère les fichiers de polices de l'ordinateur au produit.
	HP ePrintCenter	Accède à HP ePrintCenter.
	Mettre à jour micrologiciel	Transfère un fichier de mise à jour du micrologiciel vers le produit.

REMARQUE : Cette option est disponible uniquement une fois que le menu **Affichage** est ouvert et que l'élément **Afficher les options avancées** est sélectionné.

Menu	Article	Description
	Commandes	<p>Envoie des caractères spéciaux ou des commandes d'impression au produit après la tâche d'impression.</p> <p>REMARQUE : Cette option est disponible uniquement une fois que le menu Affichage est ouvert et que l'élément Afficher les options avancées est sélectionné.</p>
Paramètres de l'imprimante	Gestion des consommables	Configure le comportement du produit lorsque les consommables approchent de la fin de leur durée de vie restante estimée.
	Configuration des bacs	Modifie les paramètres du bac par défaut.
	Périphériques de sortie	Gère les paramètres des accessoires de sortie facultatifs.
	Mode d'impression recto verso	Active le mode d'impression recto verso automatique.
	Protection des ports de connexion directe	Désactive l'impression via ports USB ou ports parallèles.
	Tâches en mémoire	Gère les tâches d'impression stockées sur le disque dur du produit.
	Paramètres réseau	Configure les paramètres réseau, tels que les paramètres IPv4 et IPv6.
	Paramètres supplémentaires	Donne accès au serveur Web intégré HP.

Utilisation du logiciel HP Web Jetadmin

HP Web Jetadmin est un outil primé leader sur le marché qui permet de gérer efficacement une grande variété de produits HP en réseau, notamment des imprimantes, des produits multifonction et des télénormiseurs. Cette solution unique vous permet d'installer, de surveiller, d'entretenir, de dépanner et de sécuriser à distance votre environnement d'impression et d'imagerie, ce qui améliore finalement la productivité de votre entreprise en vous aidant à gagner du temps, à contrôler les coûts et à protéger votre investissement.

Des mises à niveau de HP Web Jetadmin sont régulièrement proposées pour pouvoir prendre en charge les fonctions spécifiques du produit. Consultez le site www.hp.com/go/webjetadmin et cliquez sur le lien **Auto-Assistance et Documentation** pour en savoir plus sur les mises à niveau.

Paramètres d'économie d'encre

Imprimer avec EconoMode

Ce produit est muni d'une option EconoMode pour l'impression des brouillons. EconoMode permet d'utiliser moins d'encre et d'augmenter ainsi la durée de vie du toner. Mais elle peut également réduire la qualité d'impression.

HP ne recommande pas une utilisation permanente de la fonction EconoMode. Si la fonction EconoMode est employée de manière permanente, il est possible que l'encre survive aux composants mécaniques du toner. Si la qualité d'impression commence à se dégrader et n'est plus acceptable, envisagez le remplacement du toner.

 **REMARQUE :** Cette fonctionnalité est disponible avec le pilote d'impression PCL 6 pour Windows. Si vous ne possédez pas le pilote correspondant, vous pouvez quand même activer cette fonctionnalité en utilisant le serveur Web intégré HP.

1. Dans le logiciel, sélectionnez l'option **Imprimer**.
2. Sélectionnez le produit, puis cliquez sur le bouton **Propriétés** ou **Préférences**.
3. Cliquez sur l'onglet **Papier/Qualité**.
4. Cochez la case **EconoMode**.
5. Cliquez sur le bouton **OK** pour fermer la boîte de dialogue **Propriétés du document**. Dans la boîte de dialogue **Imprimer**, cliquez sur le bouton **OK** pour lancer la tâche d'impression.

Optimisation de la vitesse ou de la consommation d'énergie

Par défaut, le produit reste chaud entre deux tâches afin d'optimiser la vitesse et d'imprimer plus rapidement la première page de chaque tâche. Vous pouvez configurer le produit de façon à ce qu'il refroidisse entre les tâches, ce qui permet d'économiser de l'énergie.

1. Sur le panneau de commande du produit, appuyez sur le bouton Accueil .
2. Ouvrez les menus suivants :
 - **Administration**
 - **Paramètres généraux**
 - **Paramètres d'énergie**
 - **Optimiser vitesse/consommation d'énergie**
3. Sélectionnez l'option que vous souhaitez utiliser, puis appuyez sur le bouton **OK**.

Définition du mode Veille

1. Sur le panneau de commande du produit, appuyez sur le bouton Accueil .
2. Ouvrez chacun des menus suivants :

- Administration
 - Paramètres généraux
 - Paramètres d'énergie
 - Paramètres de la minuterie de mise en veille
3. Ouvrez le menu **Mode Veille/Arrêt auto après**, puis utilisez le clavier pour définir l'heure appropriée. Appuyez sur le bouton **OK**.
 4. Ouvrez le menu **Minuteur mode veille/arrêt auto**, puis sélectionnez l'option **Activé**. Appuyez sur le bouton **OK**.

 **REMARQUE :** Par défaut, la durée du mode Veille est de 45 minutes.

 **REMARQUE :** Lorsque le produit est en mode veille, le voyant d'alimentation clignote.

Définition de la programmation de veille

 **REMARQUE :** Vous devez configurer les paramètres de date et d'heure avant de pouvoir utiliser la fonction **Programmation veille**.

1. Sur le panneau de commande du produit, appuyez sur le bouton Accueil .
2. Ouvrez les menus suivants :
 - Administration
 - Paramètres généraux
 - Paramètres de date/d'heure
3. Ouvrez le menu **Format de date/d'heure** et configurez les paramètres suivants :
 - Format de la date
 - Format de l'heure
4. Pour enregistrer les modifications, appuyez sur le bouton **OK**.
5. Ouvrez le menu **Date/Heure** et configurez les paramètres suivants :
 - Date
 - Heure
 - Fuseau horaire

Si vous êtes dans une zone qui utilise l'heure d'été, sélectionnez la case **Ajuster pour l'heure d'été**.
6. Pour enregistrer les modifications, appuyez sur le bouton **OK**.
7. Appuyez sur le bouton de flèche de retour pour revenir à l'écran **Administration**.
8. Ouvrez les menus suivants :

- Paramètres généraux
 - Paramètres d'énergie
 - Programmation veille
9. Sélectionnez l'option **Ajouter**, puis sélectionnez le type d'événement à programmer : **Réveil** ou **Veille**.
 10. Configurez les paramètres suivants :
 - Heure
 - Jours de l'événement
 11. Pour enregistrer les modifications, appuyez sur le bouton **OK**.

Caractéristiques de sécurité du produit

Déclarations de sécurité

Le périphérique prend en charge des normes de sécurité et des protocoles recommandés qui aident à le sécuriser et à protéger les informations critiques présentes sur le réseau. Ces normes et protocoles simplifient également le contrôle et la maintenance du périphérique.

Pour plus d'informations sur les solutions d'imagerie et d'impression sécurisées HP, rendez-vous à l'adresse suivante : www.hp.com/go/secureprinting. Ce site Web propose des liens vers des livres blancs et FAQ sur les fonctions de sécurité.

Sécurité IP

Le standard IPsec est un ensemble de protocoles qui contrôlent le trafic réseau IP vers le périphérique et à partir de ce dernier. IPsec offre l'authentification hôte à hôte, l'intégrité des données et le chiffrement des communications réseau.

Pour les produits connectés au réseau et disposant d'un serveur d'impression HP Jetdirect, vous pouvez configurer IPsec en utilisant l'onglet **Réseau** dans le serveur Web intégré HP.

Se connecter au produit

Certaines fonctions sur le panneau de commande peuvent être sécurisées afin d'éviter que des personnes non autorisées s'en servent. Lorsqu'une fonction est sécurisée, le produit vous demande de vous connecter avant de l'utiliser. Il est également possible de se connecter sans attendre une invite : appuyez sur le bouton Accueil  du panneau de commande, puis sélectionnez l'option **Connexion**.

En général, vous utilisez les mêmes nom d'utilisateur et mot de passe que ceux utilisés pour vous connecter à votre ordinateur sur le réseau. Consultez l'administrateur réseau pour ce produit si vous avez des questions sur les données d'authentification à utiliser.

Une fois connecté au produit, une option **Déconnexion** s'affiche sur le panneau de commande. Pour sécuriser le produit, appuyez sur le bouton **Déconnexion** lorsque vous avez terminé de l'utiliser.

Attribution d'un mot de passe système

Attribuez un mot de passe administrateur pour l'accès au produit et au serveur Web intégré HP, afin qu'aucun utilisateur non autorisé ne puisse modifier les paramètres du produit.

1. Ouvrez le serveur Web intégré HP en saisissant l'adresse IP du produit dans la barre d'adresse du navigateur Web.
2. Cliquez sur l'onglet **Sécurité**.
3. Ouvrez le menu **Sécurité générale**.
4. Dans le champ **Nom d'utilisateur**, saisissez le nom à associer au mot de passe.
5. Saisissez le mot de passe dans le champ **Nouveau mot de passe**, puis de nouveau dans le champ **Vérifier le mot de passe**.



REMARQUE : Si vous modifiez un mot de passe existant, vous devez tout d'abord saisir ce dernier dans le champ **Ancien mot de passe**.

6. Cliquez sur le bouton **Appliquer**. Notez le mot de passe et conservez cette note dans un endroit sûr.

Prise en charge du chiffrement : Disques durs sécurisés hautes performances HP

Ce disque dur permet de chiffrer les données en fonction du matériel. Vous pouvez ainsi stocker de manière sécurisée vos données importantes, sans enfreindre les performances du produit. Ce disque dur robuste est basé sur la dernière norme AES (Advanced Encryption Standard) et dispose de nombreuses fonctions qui vous permettent de gagner du temps.

Utilisez le menu **Sécurité** dans le serveur Web intégré HP pour configurer le disque.

Pour plus d'informations sur le disque dur crypté, consultez le *Guide d'installation du disque dur sécurisé hautes performances de HP*.

1. Rendez-vous à la page www.hp.com/support.
2. Saisissez **Disque dur sécurisé** dans le champ de recherche et appuyez sur **Entrée**.
3. Cliquez sur le lien **Disque dur hautes performances sécurisé de HP**.
4. Cliquez sur le lien **Manuels**.

Verrouillage du boîtier du formateur

Le boîtier du formateur, situé à l'arrière du produit, comporte un logement qui peut servir à attacher un câble de sécurité. Verrouillez ce boîtier pour éviter que quelqu'un ne retire des composants importants du formateur.

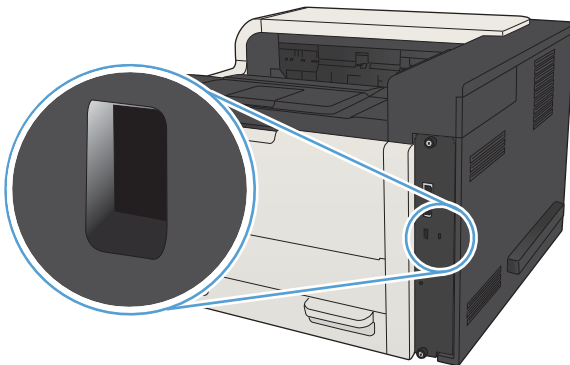

Mise à niveau du micrologiciel du produit

Les mises à niveau logicielles et micrologicielles, ainsi que les instructions d'installation de ce produit sont disponibles à l'adresse www.hp.com/support/lj700M712. Cliquez sur **Téléchargements et pilotes**, sur le système d'exploitation, puis sélectionnez le téléchargement correspondant au produit.

7 Résoudre les problèmes

- [Liste de contrôle pour la résolution des problèmes](#)
- [Facteurs qui affectent les performances du produit](#)
- [Restauration des paramètres d'usine par défaut](#)
- [Aide du panneau de commande](#)
- [Le papier n'est pas introduit correctement ou est coincé](#)
- [Supprimer les bourrages](#)
- [Modification de la Reprise après bourrage](#)
- [Améliorer la qualité d'impression](#)
- [Le produit n'imprime pas ou imprime lentement](#)
- [Résoudre les problèmes d'impression directe par clé USB](#)
- [Résoudre des problèmes de connexion USB](#)
- [Résoudre des problèmes de réseau câblé](#)
- [Résoudre les problèmes logiciels du produit \(Windows\)](#)
- [Résoudre les problèmes logiciels du produit \(Mac OS X\)](#)
- [Supprimer un logiciel \(Windows\)](#)
- [Supprimer le pilote d'impression \(Mac OS X\)](#)

Liste de contrôle pour la résolution des problèmes

Suivez les étapes suivantes pour tenter de résoudre un problème lié au produit.

1. Si l'écran du panneau de commande est vide ou noir, suivez la procédure suivante :
 - a. Vérifiez le cordon d'alimentation.
 - b. Vérifiez que le produit est sous tension.
 - c. Vérifiez que la tension secteur est compatible avec la configuration électrique du produit. (Reportez-vous à l'étiquette au dos du produit pour vérifier la tension requise.) Si vous utilisez une rallonge électrique dont la tension ne correspond pas aux spécifications, veuillez brancher le produit directement sur la prise murale. Si le produit est déjà branché sur une prise, essayez-en une autre.
 - d. Si aucune de ces opérations ne rétablit l'alimentation, contactez l'assistance clientèle HP.
2. Le panneau de commande doit indiquer l'état **Prête**. Si un message d'erreur s'affiche, résolvez l'erreur.
3. Vérifiez le câblage.
 - a. Vérifiez la connexion entre le périphérique et l'ordinateur ou entre le périphérique et le port réseau. Vérifiez la connexion.
 - b. Vérifiez que le câble n'est pas défectueux en utilisant un autre câble, dans la mesure du possible.
 - c. Vérifiez la connexion réseau.
4. Assurez-vous que le type et le format de papier sélectionnés correspondent aux spécifications. Ouvrez également le menu **Bacs** sur le panneau de commande du produit et vérifiez que le bac est correctement configuré pour le type et le format de papier.
5. Imprimez une page de configuration. Si le produit est connecté à un réseau, une page HP Jetdirect s'imprime également.
 - a. Sur le panneau de commande du produit, appuyez sur le bouton Accueil .
 - b. Ouvrez les menus suivants :
 - **Administration**
 - **Rapports**
 - **Pages de configuration/d'état**
 - c. Sélectionnez l'option **Page de configuration**.
 - d. Sélectionnez l'option **Imprimer**, puis appuyez sur le bouton **OK** pour imprimer la page.

Si les pages ne s'impriment pas, vérifiez qu'un bac au moins contient du papier.

Si la page se coince, suivez les instructions sur le panneau de commande pour éliminer le bourrage.

Si la page ne s'imprime pas correctement, il s'agit d'un problème lié au matériel. Contactez l'assistance clientèle HP.

Si la page s'imprime correctement, alors le produit lui-même est en état de fonctionnement. Le problème vient de l'ordinateur utilisé, du pilote d'impression ou de l'application.

6. Vérifiez que vous avez installé le pilote d'impression correspondant à cet appareil. Vérifiez le programme pour être certain d'utiliser le pilote d'impression approprié à l'appareil. Le pilote d'impression se trouve sur le CD fourni avec l'appareil. Vous pouvez également télécharger le pilote d'impression depuis le site Web : www.hp.com/go/lj700M712_software
7. Imprimez un court document à l'aide d'une application ayant déjà fonctionné par le passé. Si cette solution fonctionne, le problème est lié à l'application utilisée. Si cette solution ne fonctionne pas (le document ne s'imprime pas), effectuez les opérations suivantes :
 - a. Essayez d'imprimer la tâche à partir d'un autre ordinateur sur lequel est installé le logiciel du périphérique.
 - b. Si vous avez connecté le périphérique au réseau, connectez-le directement à l'ordinateur avec un câble USB. Réaffectez le périphérique au port approprié ou réinstallez le logiciel, en choisissant le nouveau type de connexion utilisé.



REMARQUE : Lorsque vous recevez le produit, le port USB est désactivé. Pour activer le port USB et l'utiliser pour tester la connectivité du produit, vérifiez que le produit est à l'état **Prête**.

Facteurs qui affectent les performances du produit

La durée d'impression d'une tâche est liée à plusieurs facteurs :

- La vitesse maximale du produit, mesurée en pages par minute (ppm)
- L'emploi de papiers spéciaux (tels que les transparents, le papier de fort grammage et les papiers au format personnalisé)
- Le traitement du produit et le temps de téléchargement
- La complexité et la taille des graphiques
- La vitesse de l'ordinateur utilisé
- La connexion USB
- La configuration E/S de l'imprimante
- Le système d'exploitation et la configuration réseau (le cas échéant)
- Le pilote d'impression que vous utilisez

Restauration des paramètres d'usine par défaut

1. Sur le panneau de commande du produit, appuyez sur le bouton Accueil .
2. Ouvrez les menus suivants :
 - Administration
 - Paramètres généraux
 - Rétablissement paramètres d'usine
3. Sélectionnez une ou plusieurs catégories de paramètres dans la liste, appuyez sur le bouton **Réinitialiser**, puis sur le bouton **OK**.

Aide du panneau de commande

L'appareil est doté d'un système d'aide en ligne intégré avec des instructions d'utilisation pour chaque écran. Pour ouvrir le système d'aide, appuyez sur le bouton  - Aide du panneau de commande.

Dans certains écrans, l'aide ouvre un menu global à partir duquel vous pouvez rechercher des rubriques spécifiques. Vous pouvez naviguer dans la structure des menus à l'aide des boutons fléchés dans le panneau de commande.

Pour les écrans contenant des paramètres de tâches spécifiques, l'aide ouvre une rubrique d'explication des options disponibles dans l'écran.

Le papier n'est pas introduit correctement ou est coincé

- [Le produit n'entraîne pas de papier](#)
- [Le produit entraîne plusieurs feuilles de papier](#)
- [Éliminer les bourrages papier](#)

Le produit n'entraîne pas de papier

Si le produit n'entraîne pas de papier du bac, essayez les solutions suivantes.

1. Ouvrez le produit et retirez les éventuelles feuilles de papier coincées.
2. Chargez le bac de papier de taille adaptée à votre tâche.
3. Assurez-vous que le format et le type de papier sont définis correctement sur le panneau de commande du produit.
4. Assurez-vous que les guides papier du bac sont réglés à la taille du papier. Ajustez les guides pour l'indentation appropriée dans le bac.
5. Vérifiez sur le panneau de commande du produit s'il n'attend pas une réponse de votre part à un chargement manuel de papier. Chargez du papier, puis continuez.
6. Les rouleaux situés au-dessus du bac peuvent être sales. Nettoyez-les à l'aide d'un chiffon non pelucheux humidifié d'eau chaude.

Le produit entraîne plusieurs feuilles de papier

Si le produit entraîne plusieurs feuilles de papier du bac, essayez les solutions suivantes.

1. Retirez la pile de papier du bac et assouplissez-la, tournez-la de 180 degrés et retournez-la. *N'aérez pas le papier.* Remettez la pile de papier dans le bac.
2. Utilisez uniquement du papier conforme aux spécifications HP pour ce produit.
3. Utilisez du papier non froissé, plié ou endommagé. Si nécessaire, utilisez du papier d'une autre ramette.
4. Assurez-vous que le bac n'est pas surchargé. Si c'est le cas, retirez la pile de papier du bac, tassez-la, puis remettez une partie du papier dans le bac.
5. Assurez-vous que les guides papier du bac sont réglés à la taille du papier. Ajustez les guides pour l'indentation appropriée dans le bac.
6. Assurez-vous que l'environnement d'impression est situé dans les spécifications conseillées.

Éliminer les bourrages papier

Pour réduire le nombre de bourrages papier, essayez les solutions suivantes.

1. Utilisez uniquement du papier conforme aux spécifications HP pour ce produit.
2. Utilisez du papier non froissé, plié ou endommagé. Si nécessaire, utilisez du papier d'une autre ramette.
3. N'utilisez pas du papier qui a déjà servi pour une impression ou une copie.
4. Assurez-vous que le bac n'est pas surchargé. Si c'est le cas, retirez la pile de papier du bac, tassez-la, puis remettez du papier dans le bac.

5. Assurez-vous que les guides papier du bac sont réglés à la taille du papier. Réglez les guides de façon à ce qu'ils touchent la pile de papier sans l'infléchir.
6. Assurez-vous que le bac est totalement inséré dans l'appareil.
7. Si vous imprimez sur du papier épais, gaufré ou perforé, utilisez la fonction d'introduction manuelle à raison d'une feuille à la fois.
8. Sur le panneau de commande du produit, appuyez sur le bouton Accueil , puis sélectionnez l'élément **Bacs**. Vérifiez que le bac d'alimentation est configuré correctement pour le type et le format du papier.
9. Assurez-vous que l'environnement d'impression est situé dans les spécifications conseillées.

Supprimer les bourrages

Emplacement des bourrages

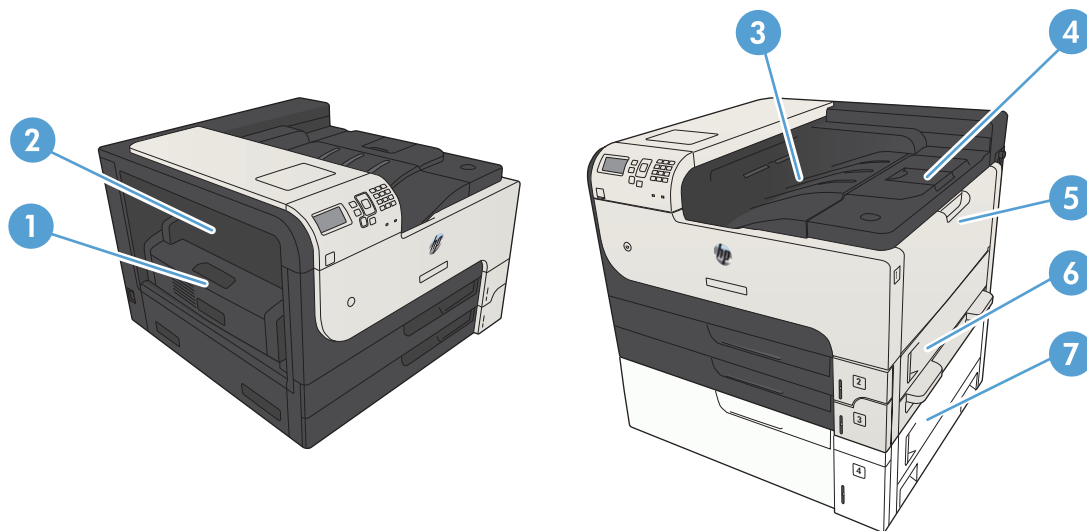

1	Unité d'impression recto verso
2	Porte d'accès aux bourrages de l'unité de fusion
3	Bac de sortie
4	Capot supérieur (accès au toner)
5	Bac 1
6	Porte d'accès aux bourrages du bac 2
7	Accès aux bourrages pour le bac d'entrée de 500 feuilles

Auto-navigation pour l'élimination des bourrages

La fonction d'auto-navigation vous aide à éliminer les bourrages en affichant des instructions étape-par-étape sur le panneau de commande. A la fin de chaque étape, le produit affiche des instructions concernant l'étape suivante jusqu'à ce que vous terminiez la procédure.

Suppression des bouchages dans la zone du bac de sortie

1. Si vous apercevez du papier depuis le bac de sortie, saisissez le bord avant de celui-ci pour le retirer.

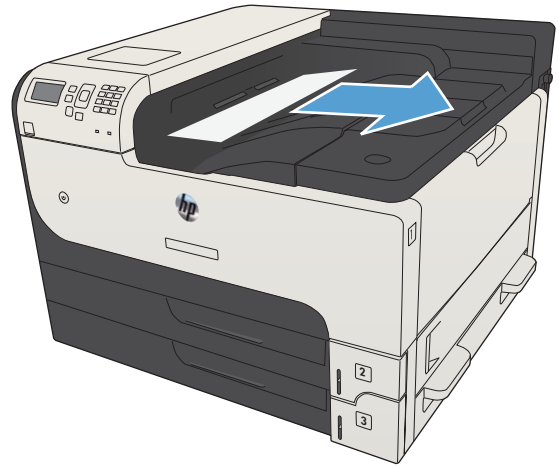

Suppression des bouchages du bac 1

1. Tirez doucement le papier bloqué hors du produit.

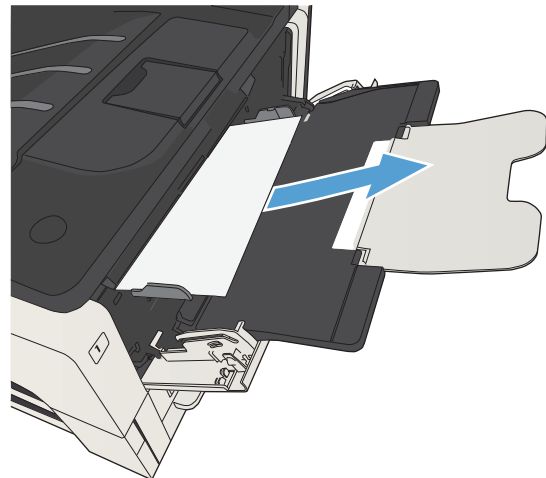

Suppression des brouillages dans les bacs 2 ou 3

1. Ouvrez la porte d'accès droite. Si la feuille coincée est visible, retirez-la doucement du périphérique.

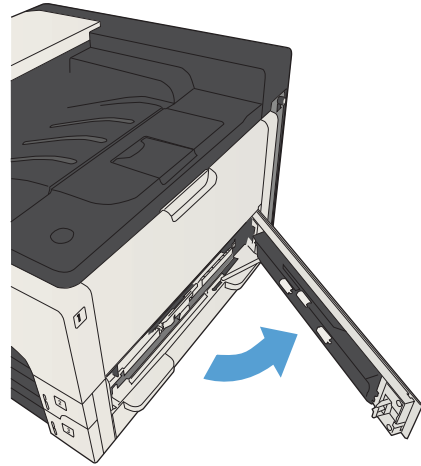

2. Si vous n'avez pas pu supprimer le brouillage à l'aide de la porte d'accès du côté droit, faites glisser le bac hors du produit.

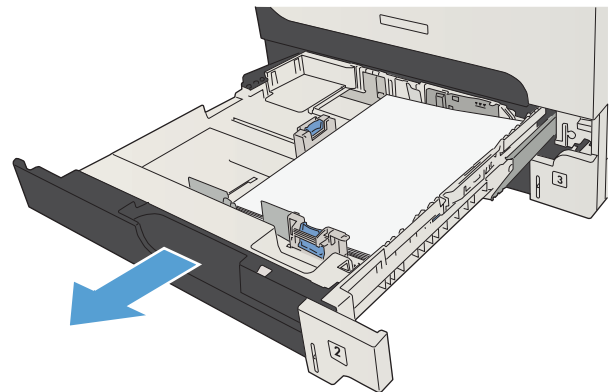

3. Retirez tout le papier endommagé du bac.

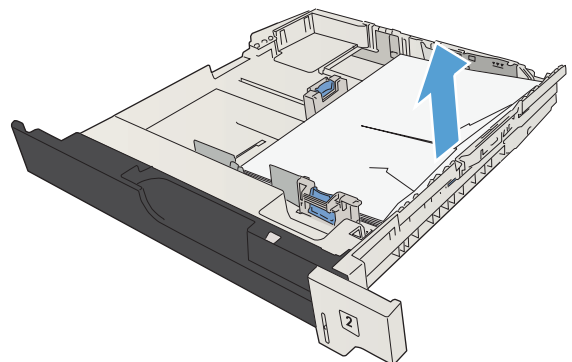

4. Si le bord du papier est visible dans la zone d'alimentation, tirez le papier vers la gauche puis retirez-le doucement du périphérique.

REMARQUE : Ne forcez pas sur le papier s'il ne vient pas facilement. Si le papier est coincé dans un bac, essayez de le retirer par le bac supérieur (s'il est installé) ou par la zone du toner.

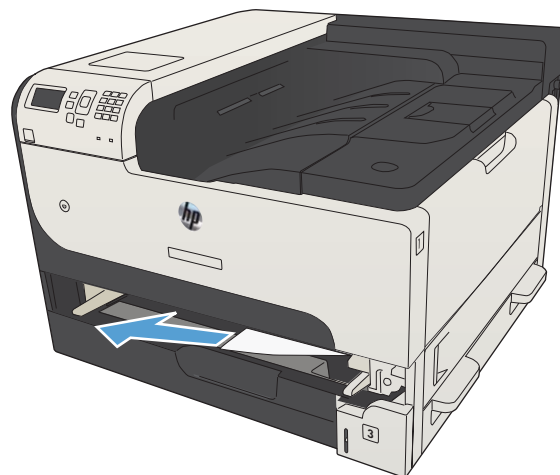

5. Fermez le bac.

REMARQUE : Avant de remettre le bac en place, vérifiez que le papier est bien à plat au niveau des quatre coins et qu'il ne dépasse pas les repères des guides.

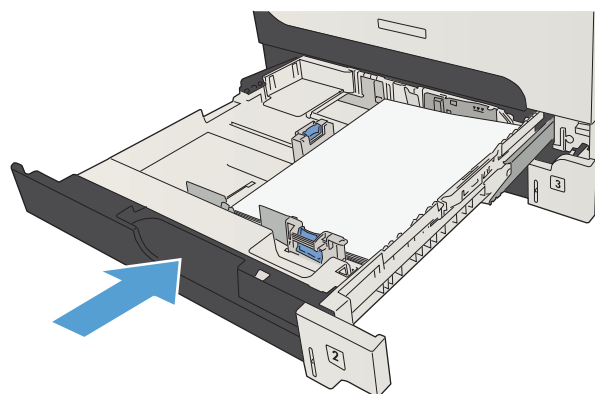

6. Ouvrez la porte d'accès de droite.

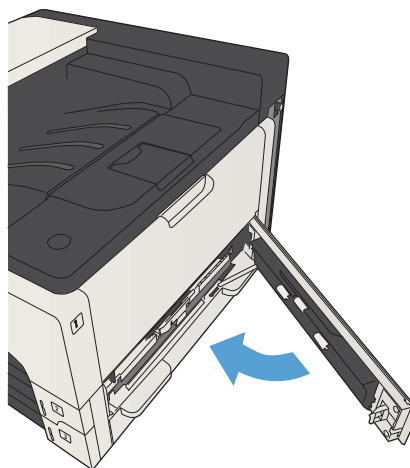

Suppression des brouillages dans les bacs de 500 feuilles

1. Ouvrez la porte d'accès de droite, ainsi que celle de l'accès aux brouillages du bac de 500 feuilles.

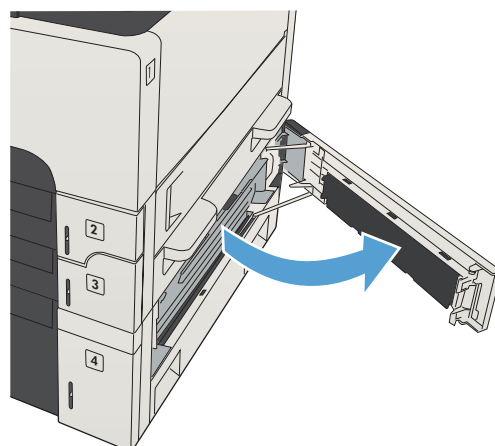

2. Retirez le bac à papier de 500 feuilles.

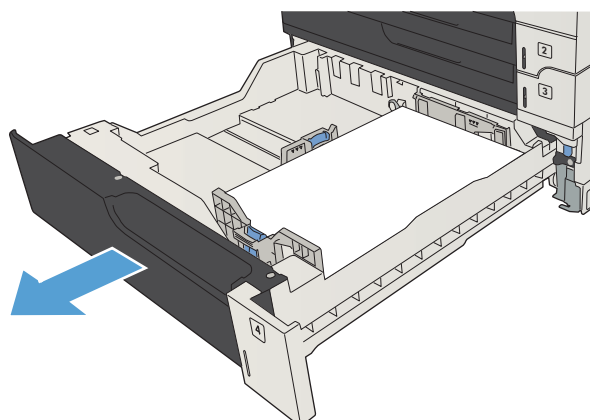

3. Si le bord du papier est visible dans la zone d'alimentation, tirez le papier vers la gauche puis retirez-le doucement du périphérique.

REMARQUE : Ne forcez pas sur le papier s'il ne vient pas facilement. Si le papier est coincé dans un bac, essayez de le retirer par le bac supérieur (s'il est installé) ou par la porte supérieure droite.

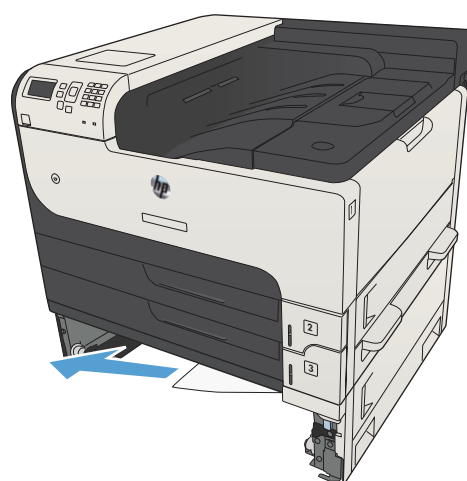

4. Fermez le bac de 500 feuilles.

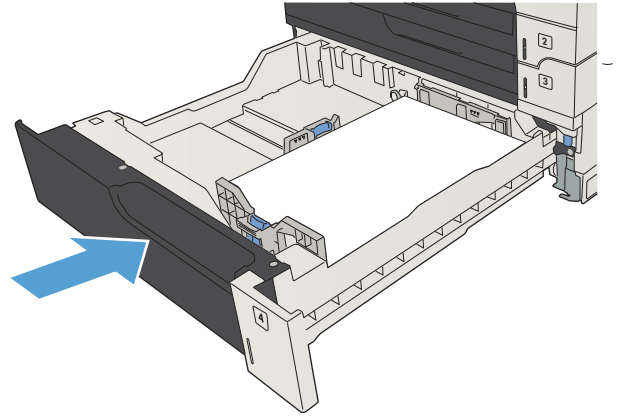

5. Fermez la porte d'accès de droite, ainsi que celle de l'accès aux bourrages du bac de 500 feuilles.

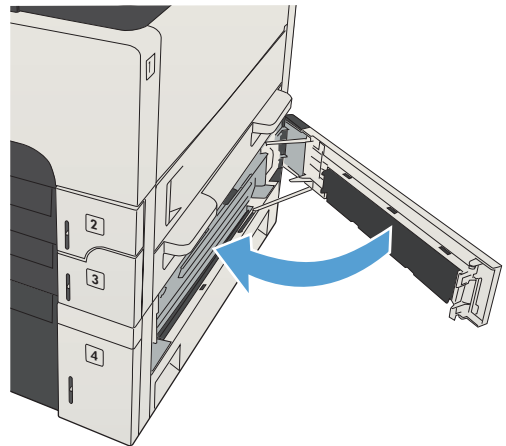

Suppression des bourrages du bac à haute capacité de 3 500 feuilles

1. Ouvrez les côtés droit et gauche du bac.

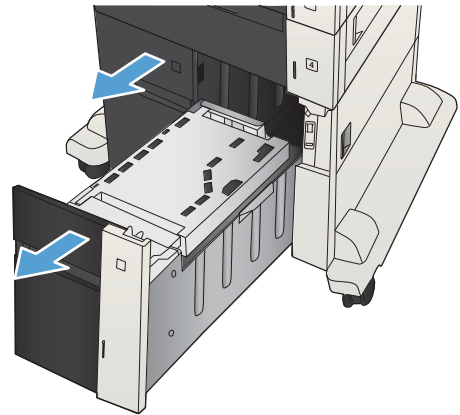

2. Retirez toute feuille de papier endommagée.

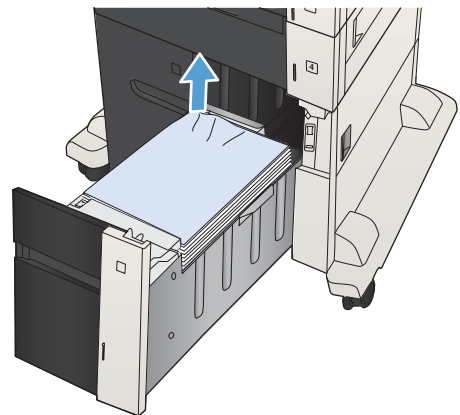

3. Au-dessus du bac de droite, appuyez sur le bouton vert pour libérer la plaque d'accès aux bourrages.

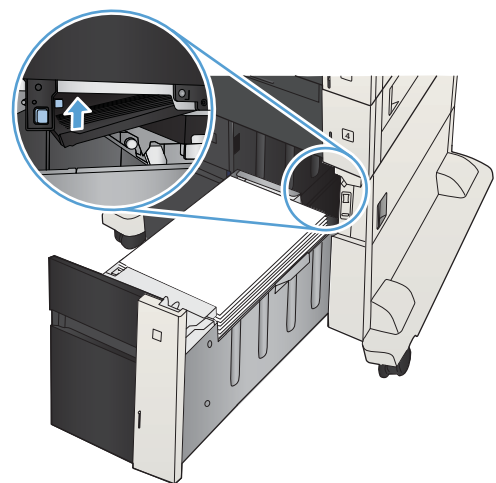

4. Si du papier est coincé dans la zone d'alimentation, tirez-la pour l'enlever.

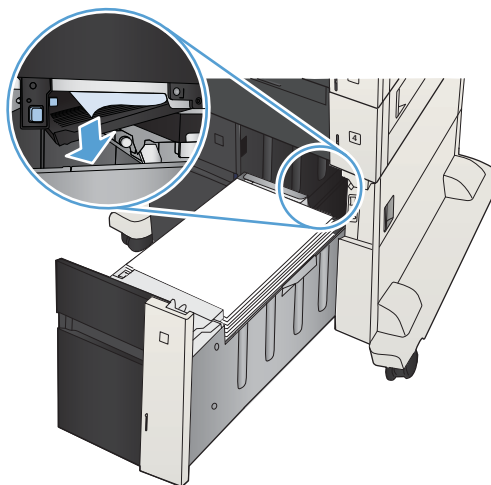

5. Appuyez vers le haut sur la plaque de suppression de bouchage pour la fermer.

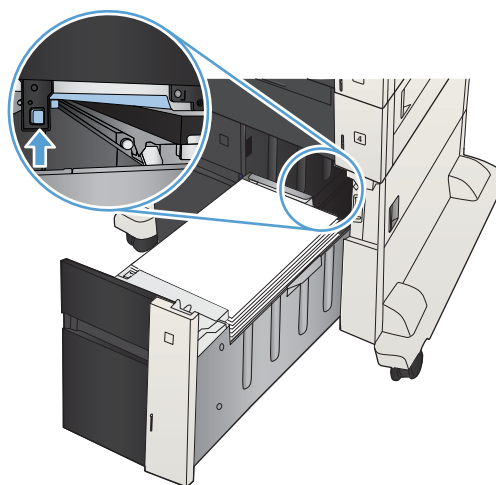

6. Fermez les côtés droit et gauche du bac.

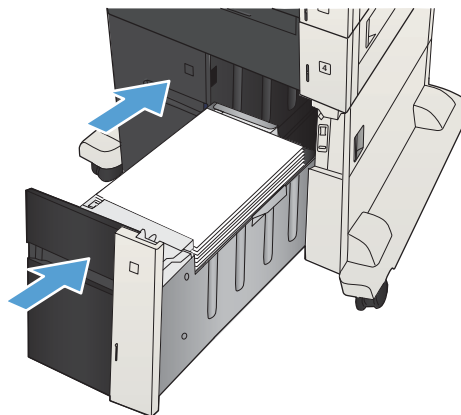

7. Ouvrez la porte d'accès aux bourrages sur le côté droit du bac à haute capacité.

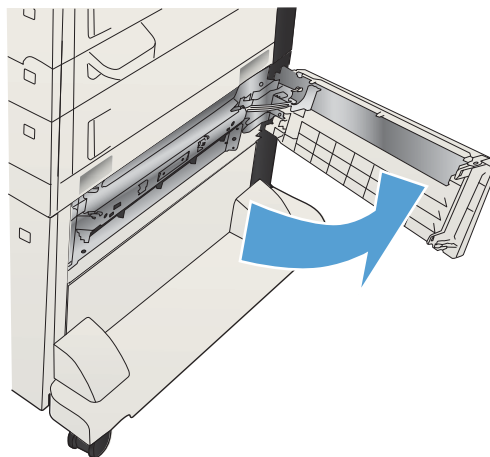

8. Soulevez la plaque en métal et retirez le papier coincé.

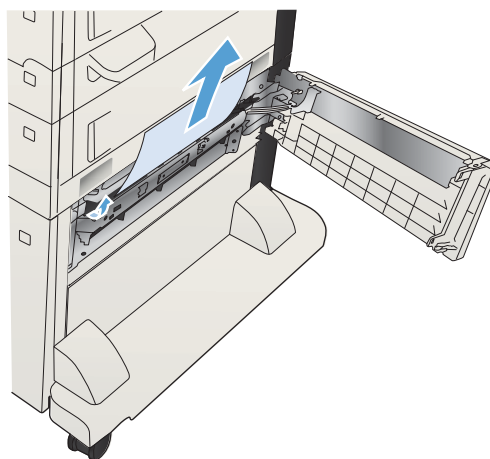

9. Fermez la porte d'accès aux bourrages sur le côté droit du bac à haute capacité.

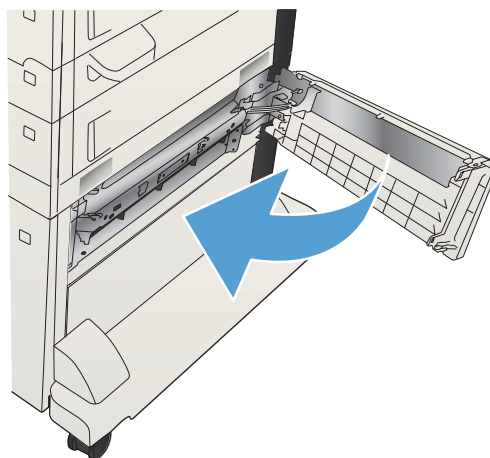

Suppression des bouchages dans la zone du toner

1. Appuyez sur le bouton d'ouverture de la porte de la cartouche.

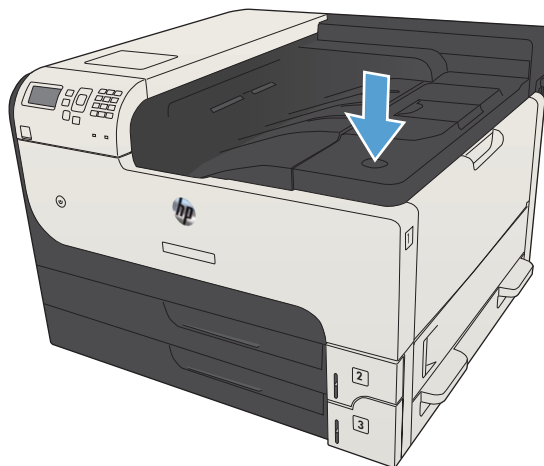

2. Ouvrez la porte de la cartouche.

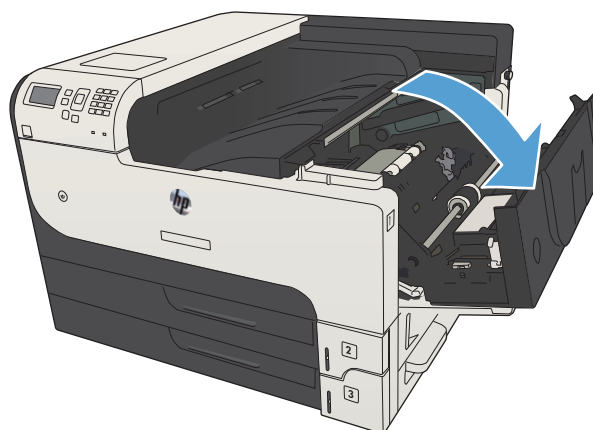

3. Retirez la cartouche d'encre.

ATTENTION : Pour éviter d'endommager le toner, ne l'exposez pas à la lumière plus de quelques minutes.

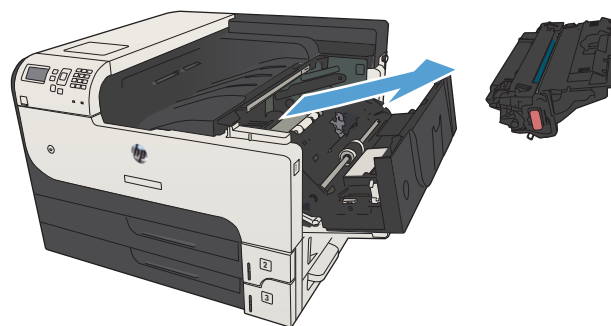

4. Tirez sur la languette verte pour ouvrir la plaque métallique à l'intérieur du produit.

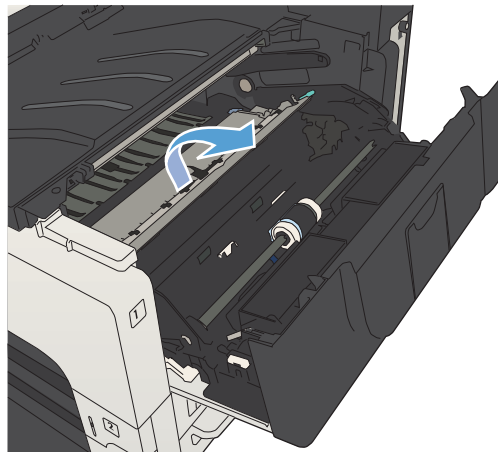

5. Tirez doucement le papier hors du produit. Veillez à ne pas déchirer le papier.

ATTENTION : Évitez les projections d'encre. Utilisez un chiffon sec et non pelucheux pour nettoyer l'encre qui s'est éventuellement renversée dans le produit. La présence de particules d'encre tombées dans l'imprimante peut entraîner temporairement une dégradation de la qualité d'impression. L'impression de quelques pages devrait suffire à faire disparaître les résidus d'encre du circuit papier. Si vos vêtements sont tachés d'encre, nettoyez-les à l'aide d'un chiffon sec puis lavez vos vêtements à l'eau froide. (L'utilisation d'eau chaude ferait pénétrer l'encre dans le tissu.)

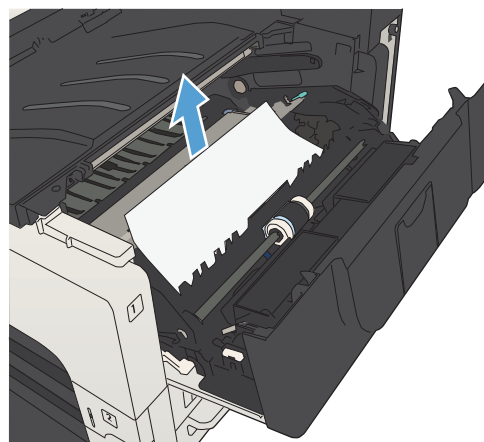

6. Remplacez la cartouche de toner.

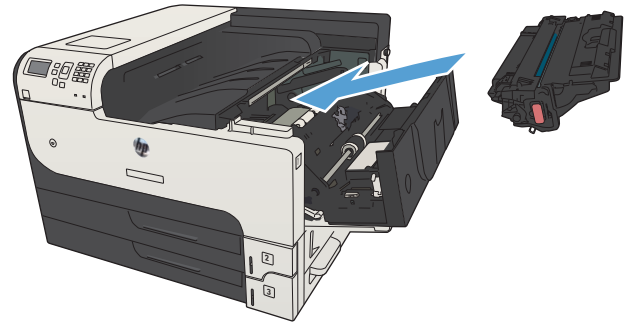

7. Fermez la porte de la cartouche.

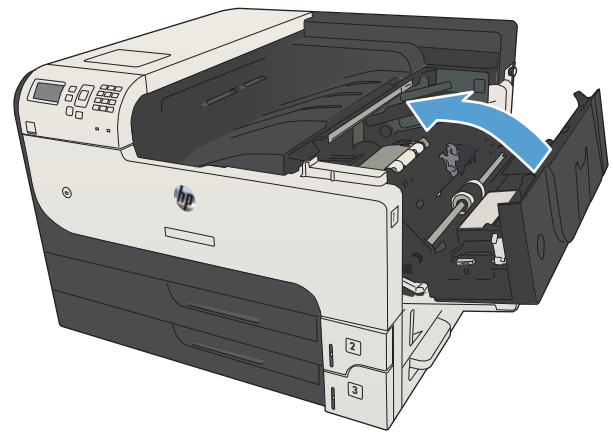

Suppression des bouchages de l'unité de fusion

1. Ouvrez la porte de l'unité de fusion sur le côté gauche du produit.

ATTENTION : L'unité de fusion peut être chaude lorsque le produit est en service.

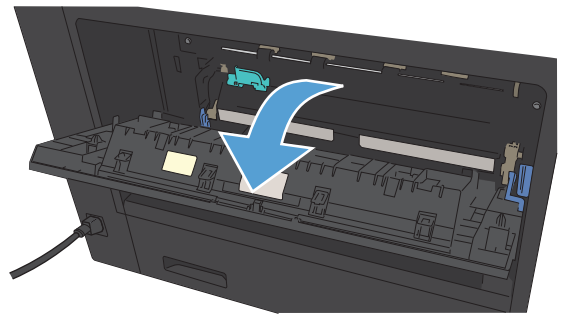

2. Appuyez sur la languette verte pour ouvrir le capot d'accès aux bouchages de l'unité de fusion.

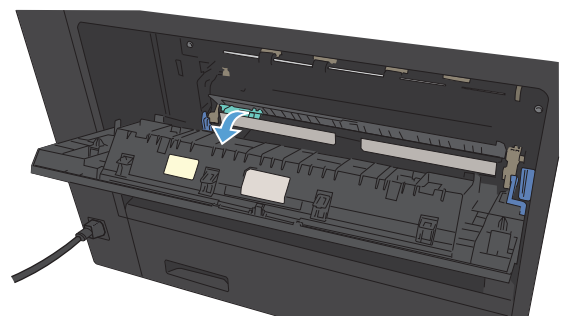

3. Retirez tout papier de l'unité de fusion.

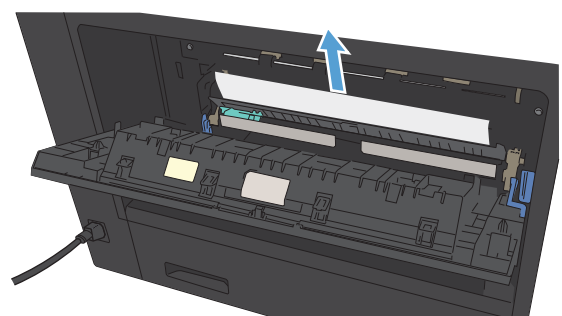

4. Fermez le capot d'accès aux bourrages de l'unité de fusion.

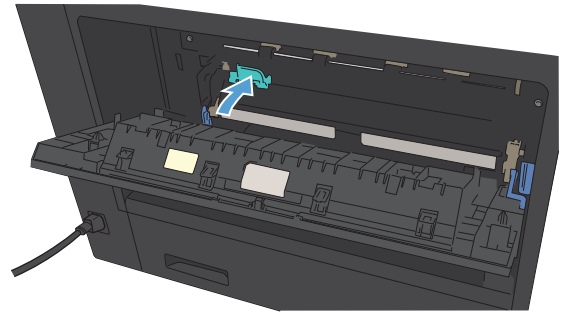

5. Fermez la porte de l'unité de fusion.

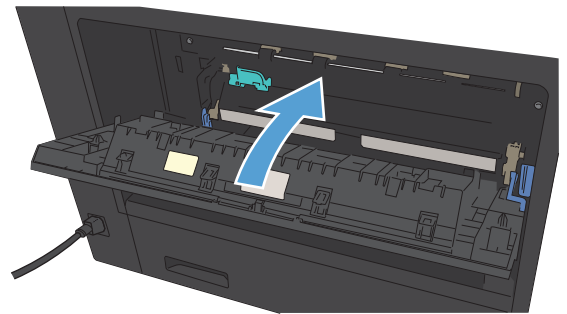

Suppression des bourrages de l'unité d'impression recto verso

1. Retirez l'unité d'impression recto verso.

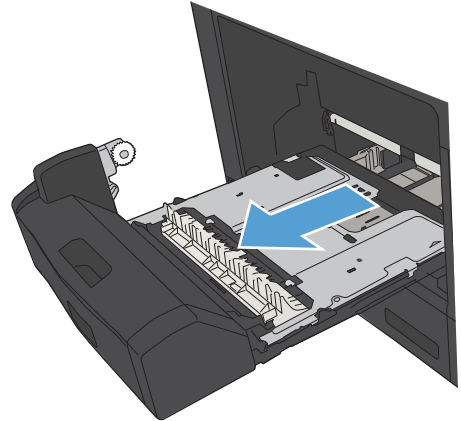

2. Retirez tout papier de l'unité d'impression recto verso.

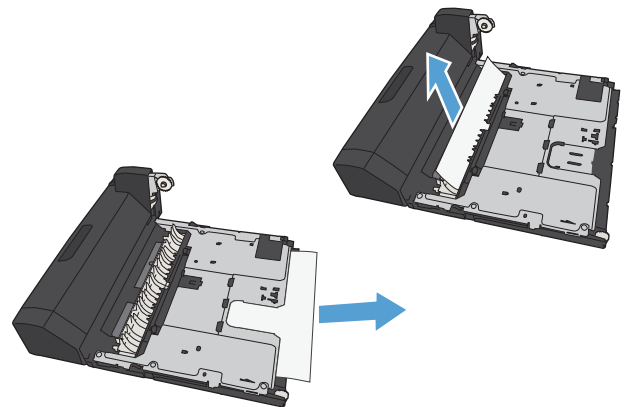

3. Réinstallez l'unité d'impression recto verso.

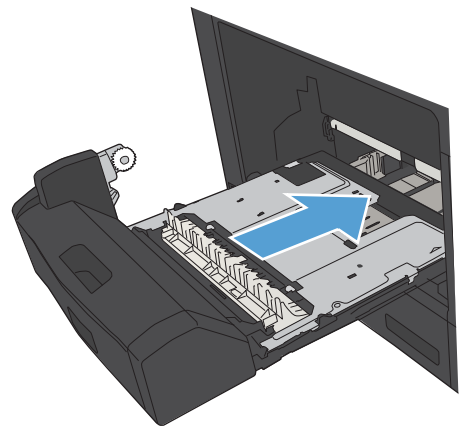

Modification de la Reprise après bourrage

Ce produit offre une fonction de récupération après bourrage qui réimprime les pages coincées.

1. Sur le panneau de commande du produit, appuyez sur le bouton Accueil .
2. Ouvrez les menus suivants :
 - Administration
 - Paramètres généraux
 - Récup après brge
3. Sélectionnez l'une des options suivantes :
 - **Auto** : Le produit tente de réimprimer les pages coincées lorsqu'une quantité de mémoire suffisante est disponible. Il s'agit du paramètre par défaut.
 - **Désactivé** : Le produit n'essaie pas de réimprimer les pages coincées. Aucune mémoire n'étant utilisée pour le stockage des pages les plus récentes, les performances peuvent être optimales.

 **REMARQUE** : Certaines pages peuvent être perdues s'il n'y a plus de papier dans le produit au cours de l'impression d'une tâche en recto verso et si Récupération après bourrage est configuré sur **Désactivé**.

 - **Activé** : Le produit réimprime toujours les pages coincées. De la mémoire supplémentaire est allouée au stockage des quelques dernières pages imprimées.
4. Pour enregistrer les modifications, appuyez sur le bouton **OK**.

Améliorer la qualité d'impression

Imprimer à partir d'un autre logiciel

Essayez d'imprimer à partir d'un autre logiciel. Si la page est correctement imprimée, le problème provient de l'application logicielle à partir de laquelle vous avez imprimé.

Définition du paramètre type de papier pour la tâche d'impression

Vérifiez le paramètre type de papier si vous imprimez à partir d'un logiciel et que les pages présentent l'un des problèmes suivants :

- traînées
- impression floue
- Impression sombre
- papier gondolé
- points épars d'encre du toner
- Encre non fixée
- petites zones présentant des manques d'encre du toner

Vérifier le paramètre de format de papier (Windows)

1. Dans le logiciel, sélectionnez l'option **Imprimer**.
2. Sélectionnez le produit, puis cliquez sur le bouton **Propriétés** ou **Préférences**.
3. Cliquez sur l'onglet **Papier/Qualité**.
4. Dans la liste déroulante **Type de papier**, cliquez sur l'option **Plus....**
5. Développez la liste des options **Type :**.
6. Développez la catégorie de types de papier qui correspond le mieux à votre papier.
7. Sélectionnez l'option pour le type de papier que vous utilisez et cliquez sur le bouton **OK**.
8. Cliquez sur le bouton **OK** pour fermer la boîte de dialogue **Propriétés du document**. Dans la boîte de dialogue **Imprimer**, cliquez sur le bouton **OK** pour lancer la tâche d'impression.

Vérifier le paramètre de format de papier (Mac OS X)

1. Cliquez sur le menu **Fichier**, puis sur l'option **Imprimer**.
2. Dans le menu **Imprimante**, sélectionnez ce produit.
3. Par défaut, le pilote d'impression affiche le menu **Copies & Pages**. Ouvrez la liste déroulante des menus, puis cliquez sur **Finition**.
4. Sélectionnez un type dans la liste déroulante **Type de support**.
5. Cliquez sur le bouton **Imprimer**.

Vérifier l'état du toner

Suivez la procédure suivante pour vérifier la durée de vie restante estimée des toners et, si nécessaire, l'état des autres pièces remplaçables.

1. Sur le panneau de commande du produit, appuyez sur le bouton Accueil .
2. Ouvrez les menus suivants :
 - Administration
 - Rapports
 - Pages de configuration/d'état
3. Sélectionnez l'option **État des consommables**.
4. Sélectionnez l'option **Imprimer**, puis appuyez sur le bouton **OK** pour imprimer le rapport.
5. Vérifiez le pourcentage de vie restant pour les toners et, si nécessaire, l'état des autres pièces remplaçables.

Des problèmes de qualité d'impression peuvent survenir si vous utilisez un toner dont la durée de vie estimée arrive à expiration. Lorsque le niveau d'un consommable est très bas, la page état du produit vous en avertit. Une fois qu'un consommable HP a atteint un niveau très bas, la garantie Premium de HP (protection des consommables) de ce consommable expire.

Il n'est pas nécessaire de remplacer le consommable à ce stade si la qualité d'impression reste acceptable. Veillez à toujours disposer d'une cartouche de remplacement afin de pouvoir en changer en temps voulu.

Si vous estimez devoir remplacer un toner ou une autre pièce remplaçable, la page état des consommables dresse la liste des numéros des pièces HP originales.

6. Vérifiez que vous utilisez bien une cartouche HP originale.

Une cartouche d'encre HP originale porte soit les mentions « HP », soit le logo HP. Pour plus d'informations sur l'identification des cartouches HP, consultez la page www.hp.com/go/learnaboutesupplies.

HP déconseille l'utilisation de consommables non-HP, qu'ils soient neufs ou reconditionnés. En effet, comme il ne s'agit pas de produits HP, HP n'a aucun contrôle sur leur conception ni leur qualité. Si vous utilisez une cartouche d'encre rechargée ou remise à neuf et que vous n'êtes pas satisfait de la qualité d'impression, remplacez le toner par un toner de marque HP.

Impression d'une page de nettoyage

Imprimez une page de nettoyage pour éliminer la poussière et le surplus de toner dans le circuit papier si vous rencontrez l'un des problèmes suivants :

- Les pages imprimées présentent des résidus de toner.
- Les pages imprimées présentent des taches de toner.
- Les pages imprimées présentent des marques répétées.

Suivez la procédure ci-dessous pour imprimer une page de nettoyage.

1. Sur le panneau de commande du produit, appuyez sur le bouton Accueil .
2. Ouvrez les menus suivants :
 - **Maintenance du périphérique**
 - **Étalonnage/nettoyage**
 - **Page de nettoyage**
3. Appuyez sur le bouton **OK** pour imprimer la page.
4. Le processus de nettoyage peut prendre plusieurs minutes. Lorsqu'il est terminé, jetez la page imprimée.

Inspecter visuellement la cartouche de toner

1. Retirez le toner du produit et vérifiez que la bande d'étanchéité est retirée.
2. Vérifiez si la puce mémoire n'est pas endommagée.
3. Examinez la surface du tambour d'imagerie vert sur la cartouche de toner.

 **ATTENTION :** Ne touchez pas le tambour d'imagerie. Vous risquez de dégrader la qualité d'impression si vous y laissez des empreintes de doigts.

4. Si vous constatez des rayures, des empreintes de doigts ou tout autre dommage sur le tambour d'imagerie, remplacez le toner.
5. Si le tambour d'imagerie ne semble pas endommagé, secouez légèrement le toner plusieurs fois, puis réinstallez-le. Imprimez quelques pages pour vérifier si le problème est résolu.

Vérifier le papier et l'environnement d'impression

Utiliser du papier conforme aux spécifications HP

Utilisez un autre papier si vous rencontrez l'un des problèmes suivants :

- L'impression est trop claire ou semble fade dans certaines zones.
- Les pages imprimées présentent des résidus de toner.
- Les pages imprimées présentent des taches de toner.
- Les caractères imprimés semblent mal formés.
- Les pages imprimées sont gondolées.

Utilisez toujours un type et un grammage de papier pris en charge par le produit. Veillez également à respecter les consignes suivantes lorsque vous choisissez un papier :

- Utilisez un papier de bonne qualité et sans coupures, entailles, déchirures, taches, particules libres, poussière, plis, vides, agrafes ni bords froissés ou pliés.
- N'utilisez pas du papier qui a déjà servi pour une impression.

- Utilisez un papier conçu pour les imprimantes laser. N'utilisez pas un papier conçu exclusivement pour les imprimantes jet d'encre.
- Utilisez un papier qui n'est pas trop rugueux. L'utilisation d'un papier plus lisse permet généralement d'obtenir une meilleure qualité d'impression.

Vérifier l'environnement

Les conditions environnementales peuvent affecter directement la qualité de l'impression et elles sont souvent la cause de problèmes d'alimentation du papier. Essayez les solutions suivantes :

- Placez le produit hors des endroits où se trouvent des courants d'air, tels que près de ventilations de climatisation ou de fenêtres ou de portes ouvertes.
- Assurez-vous que le produit n'est pas exposé à des températures ou à une humidité qui sortent des spécifications du produit.
- Ne placez pas le produit dans un espace confiné, tel qu'un placard.
- Posez le produit sur une surface plane et stable.
- Retirez tout ce qui bloque les ventilations du produit. Le produit a besoin d'une bonne circulation de l'air sur tous ses côtés, y compris le dessus.
- Protégez le produit de débris aériens, de poussière, de vapeur, de graisse ou d'autres éléments qui peuvent laisser des résidus à l'intérieur du produit.

Vérifier les paramètres EconoMode

HP ne recommande pas une utilisation permanente de la fonction EconoMode. Si la fonction EconoMode est employée de manière permanente, il est possible que l'encre survive aux composants mécaniques de la cartouche. Si la qualité d'impression commence à se dégrader et n'est plus acceptable, envisagez le remplacement du toner.



REMARQUE : Cette fonctionnalité est disponible avec le pilote d'impression PCL 6 pour Windows. Si vous ne possédez pas le pilote correspondant, vous pouvez quand même activer cette fonctionnalité en utilisant le serveur Web intégré HP.

Suivez ces étapes si toute la page est trop foncée ou trop claire.

1. Dans le logiciel, sélectionnez l'option **Imprimer**.
2. Sélectionnez le produit, puis cliquez sur le bouton **Propriétés** ou **Préférences**.
3. Cliquez sur l'onglet **Papier/Qualité**, puis trouvez la zone **Qualité d'impression**.
4. Si toute la page est trop foncée, utilisez les paramètres suivants :
 - Sélectionnez l'option **600 ppp**.
 - Cochez la case **EconoMode** pour activer la fonction.

Si toute la page est trop claire, utilisez les paramètres suivants :

- Sélectionnez l'option **FastRes 1200**.
 - Décochez la case **EconoMode** pour désactiver la fonction.
5. Cliquez sur le bouton **OK** pour fermer la boîte de dialogue **Propriétés du document**. Dans la boîte de dialogue **Imprimer**, cliquez sur le bouton **OK** pour lancer la tâche d'impression.

Essayer un autre pilote d'impression

Essayez un autre pilote d'impression si vous imprimez depuis un logiciel et si les pages imprimées présentent des lignes inattendues sur les images, s'il manque du texte ou des images, si le format est incorrect ou si les polices d'écriture ont été remplacées par d'autres. Les pilotes d'impression suivants sont disponibles à l'adresse www.hp.com/go/lj700M712_software.

Pilote HP PCL 6	<ul style="list-style-type: none"> • Fourni comme pilote par défaut sur le CD du produit. Ce pilote est installé automatiquement, sauf si vous en sélectionnez un autre • Recommandé pour tous les environnements Windows • Offre la vitesse la plus rapide, la meilleure qualité d'impression et la meilleure prise en charge de fonctions pour la plupart des utilisateurs • Conçu pour être conforme avec l'interface Windows Graphic Device Interface (GDI) afin d'offrir la vitesse la plus rapide sur les environnements Windows • Peut ne pas être entièrement compatible avec les logiciels tiers ou personnalisés basés sur PCL 5
Pilote HP UPD PS	<ul style="list-style-type: none"> • Recommandé pour les impressions avec les logiciels Adobe® et autres logiciels qui présentent un très grand nombre d'objets graphiques • Offre la prise en charge de l'impression liée aux besoins d'émulation postscript ou de la police flash postscript.
Pilote HP UPD PCL 5	<ul style="list-style-type: none"> • Recommandé pour les impressions de bureau sous Windows • Compatible avec les anciennes versions PCL et les anciens produits HP LaserJet • La meilleure option d'impression à partir de logiciels tiers ou personnalisés • La meilleure option pour une utilisation dans des environnements mixtes, qui exigent que le produit soit défini sur PCL 5 (UNIX, Linux, ordinateur central) • Conçu pour être utilisé dans des environnements Windows d'entreprise afin de fournir un seul pilote pour plusieurs modèles de produit • Particulièrement recommandé pour les impressions sur différents modèles de produits à partir d'un ordinateur portable Windows
HP UPD PCL 6	<ul style="list-style-type: none"> • Recommandé pour l'impression sur tous les environnements Windows. • Pour assurer la meilleure vitesse et qualité d'impression et pour prendre en charge les fonctions de l'imprimante pour la plupart des utilisateurs. • Développé pour s'aligner avec l'interface GDI (Graphic Device Interface) Windows pour la meilleure vitesse sur les environnements Windows. • Peut ne pas être entièrement compatible avec les logiciels tiers ou personnalisés basés sur PCL 5

Configurer l'alignement de chaque bac

Lorsque le texte ou les images ne sont pas correctement centrés ou alignés sur la page imprimée, réglez l'alignement de chaque bac.

1. Sur le panneau de commande du produit, appuyez sur le bouton Accueil .
2. Ouvrez les menus suivants :
 - Administration
 - Paramètres généraux
 - Qualité d'impression
 - Concordance des images
3. Sélectionnez le bac à régler, puis appuyez sur le bouton **OK**.
4. Sélectionnez le réglage à appliquer et utilisez les flèches pour régler l'image sur la page. Cliquez sur le bouton **OK** pour enregistrer les modifications.
5. Pour vérifier le résultat, sélectionnez l'option **Impression de la page test**, puis appuyez sur le bouton **OK**. Si nécessaire, affinez les réglages.

Le produit n'imprime pas ou imprime lentement

Le produit n'imprime pas

Si le produit n'imprime pas du tout, essayez les solutions suivantes.

1. Assurez-vous que le produit est sous tension et que le panneau de commande indique qu'il est prêt.
 - Si le panneau de commande n'indique pas que le produit est prêt, redémarrez le produit.
 - Si le panneau de commande indique que le produit est prêt, essayez de renvoyer la tâche.
2. Si le panneau de commande indique que le produit rencontre une erreur, résolvez le problème et essayez de renvoyer la tâche.
3. Assurez-vous que les câbles sont connectés correctement. Si le produit est connecté à un réseau, vérifiez les points suivants :
 - Vérifiez le voyant en regard de la connexion réseau sur le produit. Le voyant est vert lorsque le réseau est actif.
 - Assurez-vous que vous utilisez un câble réseau et non un cordon téléphonique pour vous connecter au réseau.
 - Assurez-vous que le routeur, concentrateur ou commutateur réseau est sous tension et qu'il fonctionne correctement.
4. Installez le logiciel HP depuis le CD livré avec le produit ou utilisez le pilote d'impression UPD. L'utilisation de pilotes d'imprimante génériques peut différer l'effacement des tâches de la liste d'attente d'impression.
5. Sur l'ordinateur, dans la liste d'imprimantes, cliquez avec le bouton droit sur le nom de ce produit, cliquez ensuite sur **Propriétés**, puis ouvrez l'onglet **Ports**.
 - Si vous utilisez un câble réseau pour vous connecter au réseau, assurez-vous que le nom de l'imprimante indiqué dans l'onglet **Ports** correspond au nom du produit indiqué dans la page de configuration du produit.
 - Si vous utilisez un câble USB et que vous vous connectez à un réseau sans fil, vérifiez que la case en regard de **Port d'imprimante virtuelle pour USB** est cochée.
6. Si un système de pare-feu personnel est installé sur l'ordinateur, il peut bloquer la communication avec le produit. Essayez de désactiver temporairement le pare-feu pour savoir s'il est à l'origine du problème.
7. Si l'ordinateur ou le produit est connecté à un réseau sans fil, une qualité de signal faible ou des interférences peuvent différer les tâches d'impression.

L'imprimante imprime lentement

Si le produit imprime mais semble fonctionner lentement, essayez les solutions suivantes.

1. Assurez-vous que l'ordinateur est conforme à la configuration minimale requise pour ce produit. Pour obtenir la liste des spécifications, rendez-vous sur le site Web suivant : www.hp.com/support/lj700M712.
2. Lorsque vous configurez le produit pour imprimer sur certains types de papier, du papier épais par exemple, le produit imprime plus lentement afin d'appliquer correctement le toner sur le papier. Si le paramètre de type de papier ne correspond pas au type de papier utilisé, remplacez-le par le type de papier approprié.

Résoudre les problèmes d'impression directe par clé USB

- [Le menu Récupérer à partir du périphérique USB ne s'ouvre pas lorsque vous insérez la clé USB](#)
- [Le fichier ne s'imprime pas à partir de la clé USB](#)
- [Le fichier que vous voulez imprimer ne figure pas dans le menu Récupérer à partir du périphérique USB](#)

Le menu Récupérer à partir du périphérique USB ne s'ouvre pas lorsque vous insérez la clé USB

1. Vous devez activer cette fonction pour pouvoir l'utiliser.
 - a. Sur le panneau de commande du produit, appuyez sur le bouton Accueil .
 - b. Ouvrez les menus suivants :
 - Administration
 - Paramètres généraux
 - Activer Récupérer à partir du périphérique USB
 - c. Sélectionnez l'option **Activer**, puis appuyez sur le bouton **OK**.
2. Vous utilisez peut-être une clé USB ou un système de fichiers que le produit ne prend pas en charge. Enregistrez les fichiers sur une clé USB standard qui utilise des systèmes de fichiers FAT (File Allocation Table, table d'allocation de fichier). Ce produit prend en charge les clés USB en FAT32.
3. Si un autre menu est déjà ouvert, fermez-le puis réinsérez la clé USB.
4. La clé USB peut être composée de plusieurs partitions. (Certains fabricants de clés USB installent un logiciel sur l'accessoire qui crée des partitions, comme sur un CD). Reformatez la clé USB pour supprimer les partitions ou utilisez une autre clé USB.
5. La clé USB peut avoir une consommation électrique supérieure à celle que le produit est en mesure de fournir.
 - a. Retirez la clé USB.
 - b. Mettez le produit hors tension, puis de nouveau sous tension.
 - c. Utilisez une clé USB possédant sa propre alimentation ou à faible consommation.
6. La clé USB peut ne pas fonctionner correctement.
 - a. Retirez la clé USB.
 - b. Mettez le produit hors tension, puis de nouveau sous tension.
 - c. Essayez d'imprimer à partir d'une autre clé USB.

Le fichier ne s'imprime pas à partir de la clé USB

1. Assurez-vous que le bac contient du papier.
2. Vérifiez s'il y a des messages sur le panneau de commande. Si la page se coince dans le produit, supprimez le bouchage.

Le fichier que vous voulez imprimer ne figure pas dans le menu Récupérer à partir du périphérique USB

1. Vous essayez peut-être d'imprimer un fichier que la fonction d'impression USB ne prend pas en charge. L'imprimante prend en charge les types de fichier suivants : .pdf, .prn, .pcl, .ps et .cht.
2. Il y a peut-être trop de fichiers dans un seul dossier de la clé USB. Réduisez le nombre de fichiers dans le dossier en les déplaçant vers des sous-dossiers.
3. Vous utilisez peut-être un ensemble de caractères pour le nom du fichier que le produit ne prend pas en charge. Dans ce cas, le produit remplace les noms de fichier par des caractères d'un ensemble de caractères différent. Renommez les fichiers en utilisant des caractères ASCII.

Résoudre des problèmes de connexion USB

Si vous avez connecté le produit directement à un ordinateur, configurez le paramètre suivant de manière à ce que le produit sorte du mode veille lorsqu'il reçoit une tâche d'impression.

1. Sur le panneau de commande du produit, appuyez sur le bouton Accueil .
2. Ouvrez les menus suivants :
 - Administration
 - Paramètres généraux
 - Paramètres d'énergie
 - Paramètres de la minuterie de mise en veille
 - Réveil/Auto sur événements
3. Sélectionnez l'option **Tous les événements**, puis appuyez sur le bouton **OK**.

Si vous avez connecté le périphérique directement à un ordinateur, vérifiez le câble.

- Vérifiez que le câble est branché à l'ordinateur et au périphérique.
- Vérifier que le câble ne mesure pas plus de 2 m. Essayez avec un câble plus court.
- Vérifiez que le câble fonctionne correctement en le branchant à un autre appareil. Remplacez le câble si nécessaire.

Résoudre des problèmes de réseau câblé

Vérifiez les éléments suivants pour vous assurer que le produit communique avec le réseau. Avant de commencer, imprimez une page de configuration via le panneau de commande du produit et recherchez l'adresse IP du produit indiquée sur cette page.

- [Le produit n'a pas une bonne connexion physique](#)
- [L'ordinateur utilise une adresse IP incorrecte pour le produit](#)
- [L'ordinateur est incapable de communiquer avec le produit](#)
- [Le produit utilise des paramètres de vitesse de liaison et de mode duplex incorrects pour le réseau](#)
- [De nouveaux logiciels peuvent poser des problèmes de compatibilité](#)
- [L'ordinateur ou la station de travail n'est peut-être pas correctement configuré\(e\)](#)
- [Le produit est désactivé ou d'autres paramètres réseau sont incorrects](#)

Le produit n'a pas une bonne connexion physique

1. Vérifiez que le produit est connecté au port réseau approprié à l'aide d'un câble de longueur suffisante.
2. Vérifiez que le câble est correctement branché.
3. Le voyant d'activité orange et le voyant vert d'état des liaisons situés à côté de la connexion du port réseau à l'arrière du produit doivent être allumés.
4. Si le problème persiste, essayez un autre câble ou un autre port sur le concentrateur.

L'ordinateur utilise une adresse IP incorrecte pour le produit

1. Ouvrez les propriétés de l'imprimante et cliquez sur l'onglet **Ports**. Vérifiez que l'adresse IP actuelle du produit est sélectionnée. L'adresse IP est indiquée sur la page de configuration du produit.
2. Si vous avez installé le produit à l'aide du port TCP/IP standard HP, cochez la case nommée **Toujours imprimer sur cette imprimante, même si son adresse IP change**.
3. Si vous avez installé le produit à l'aide d'un port TCP/IP standard Microsoft, utilisez le nom d'hôte plutôt que l'adresse IP.
4. Si l'adresse IP est correcte, supprimez le produit, puis ajoutez-le de nouveau.

L'ordinateur est incapable de communiquer avec le produit

1. Testez la communication réseau en exécutant une commande Ping sur le produit.
 - a. Sur votre ordinateur, ouvrez une invite de ligne de commande. Sous Windows, cliquez sur **Démarrer**, **Exécuter**, puis tapez `cmd`.
 - b. Tapez `ping`, suivi d'un espace puis de l'adresse IP de votre produit.
 - c. Si la fenêtre affiche des temps de propagation en boucle, cela signifie que le réseau est opérationnel.
2. Si la commande ping a échoué, vérifiez que les concentrateurs réseau sont actifs, puis vérifiez que les paramètres réseau, ceux du produit et ceux de l'ordinateur sont tous configurés pour le même réseau.

Le produit utilise des paramètres de vitesse de liaison et de mode duplex incorrects pour le réseau

HP recommande de laisser ces paramètres en mode automatique (valeur par défaut). Si vous modifiez ces paramètres, vous devez également les modifier pour votre réseau.

De nouveaux logiciels peuvent poser des problèmes de compatibilité

Pour tout nouveau logiciel, vérifiez que celui-ci est correctement installé et qu'il utilise le pilote d'imprimante approprié.

L'ordinateur ou la station de travail n'est peut-être pas correctement configuré(e)

1. Vérifiez les pilotes réseau, les pilotes d'impression et la redirection du réseau.
2. Vérifiez que le système d'exploitation est correctement configuré.

Le produit est désactivé ou d'autres paramètres réseau sont incorrects

1. Consultez la page de configuration pour vérifier l'état du protocole réseau. Activez-le, si nécessaire.
2. Configurez de nouveau les paramètres réseau si nécessaire.

Résoudre les problèmes logiciels du produit (Windows)

Aucun pilote d'impression pour le produit n'est visible dans le dossier Imprimante

1. Installez de nouveau le logiciel du produit.



REMARQUE : Fermez toutes les applications en cours d'exécution. Pour fermer une application dont l'icône se trouve dans la barre d'état système, cliquez sur l'icône avec le bouton droit de la souris et sélectionnez **Fermer** ou **Désactiver**.

2. Essayez de brancher le câble USB sur un autre port USB de votre ordinateur.

Un message d'erreur s'est affiché durant l'installation du logiciel

1. Installez de nouveau le logiciel du produit.



REMARQUE : Fermez toutes les applications en cours d'exécution. Pour fermer une application dont l'icône se trouve dans la barre d'état système, cliquez sur l'icône avec le bouton droit de la souris et sélectionnez **Fermer** ou **Désactiver**.

2. Lors de l'installation du logiciel du produit, vérifiez la quantité d'espace libre sur le disque. Si nécessaire, libérez le plus d'espace possible et installez de nouveau le logiciel du produit.
3. Si nécessaire, lancez le Défragmenteur de disque et installez de nouveau le logiciel du produit.

Le produit est en mode Prêt mais rien ne s'imprime

1. Imprimez une page de configuration et vérifiez le bon fonctionnement du produit.
2. Vérifiez que tous les câbles sont correctement branchés et qu'ils sont conformes aux spécifications, notamment les câbles USB et les câbles d'alimentation. Essayez un nouveau câble.
3. Vérifiez que l'adresse IP du produit situé sur la page de configuration correspond à l'adresse IP du port du logiciel. Utilisez l'une des procédures suivantes :

Windows XP, Windows Server 2003, Windows Server 2008 et Windows Vista

- a. Cliquez sur **Démarrer** ou, sur Windows Vista, cliquez sur l'icône Windows située dans le coin inférieur gauche de l'écran.
- b. Cliquez sur **Paramètres**.
- c. Cliquez sur **Imprimantes et télécopieurs** (vue par défaut du menu Démarrer) ou sur **Imprimantes** (vue Classique du menu Démarrer).
- d. Cliquez avec le bouton droit de la souris sur l'icône du pilote du produit, puis sélectionnez **Propriétés**.
- e. Cliquez sur l'onglet **Ports**, puis sur **Configurer le port**.
- f. Vérifiez l'adresse IP, puis cliquez sur **OK** ou sur **Annuler**.
- g. Si les adresses IP sont différentes, supprimez le pilote et installez-le de nouveau en utilisant la bonne adresse IP.

Windows 7

- a. Cliquez sur l'icône Windows située dans le coin inférieur gauche de l'écran.
- b. Cliquez sur **Périphériques et imprimantes**.
- c. Cliquez avec le bouton droit de la souris sur l'icône du pilote du produit, puis sélectionnez **Propriétés de l'imprimante**.
- d. Cliquez sur l'onglet **Ports**, puis sur **Configurer le port**.
- e. Vérifiez l'adresse IP, puis cliquez sur **OK** ou sur **Annuler**.
- f. Si les adresses IP sont différentes, supprimez le pilote et installez-le de nouveau en utilisant la bonne adresse IP.

Résoudre les problèmes logiciels du produit (Mac OS X)

- [Le nom du produit n'apparaît pas dans la liste de produits de la liste Imprimer et Faxer ou Imprimer et Numériser.](#)
- [Une tâche d'impression n'a pas été envoyée au produit souhaité](#)
- [Lorsque le produit est connecté à un câble USB, il n'apparaît pas dans la liste Imprimer et Faxer ou Imprimer et Numériser une fois le pilote sélectionné](#)

Le nom du produit n'apparaît pas dans la liste de produits de la liste Imprimer et Faxer ou Imprimer et Numériser.

1. Vérifiez que les câbles sont correctement branchés et que le produit est sous tension.
2. Imprimez une page de configuration pour tester le nom du produit. Vérifiez que le nom figurant sur la page de configuration correspond au nom du produit dans la liste Imprimer et Faxer ou Imprimer et Numériser.
3. Remplacez le câble USB ou réseau par un câble de haute qualité.
4. Le cas échéant, réinstallez le logiciel.



REMARQUE : Branchez le câble USB ou réseau avant de tenter de réinstaller le logiciel.

Une tâche d'impression n'a pas été envoyée au produit souhaité

1. Ouvrez la file d'attente d'impression, puis redémarrez la tâche d'impression.
2. Un autre produit portant le même nom ou un nom similaire peut avoir reçu votre tâche d'impression. Imprimez une page de configuration pour tester le nom du produit. Vérifiez que le nom figurant sur la page de configuration correspond au nom du produit dans la liste Imprimer et Faxer ou Imprimer et Numériser.

Lorsque le produit est connecté à un câble USB, il n'apparaît pas dans la liste Imprimer et Faxer ou Imprimer et Numériser une fois le pilote sélectionné

Dépannage du logiciel

- ▲ Vérifiez que votre système d'exploitation Mac est Mac OS X 10.5 ou une version ultérieure.

Dépannage du matériel

1. Vérifiez que le produit est sous tension.
2. Vérifiez que le câble USB est connecté correctement.
3. Vérifiez que vous utilisez le câble USB haut débit approprié.
4. Vérifiez que vous n'avez pas trop de périphériques USB branchés sur la même source d'alimentation. Débranchez tous les périphériques de la chaîne et branchez directement le câble au port USB de l'ordinateur.
5. Vérifiez si la chaîne comporte plus de deux concentrateurs USB non alimentés d'affilée. Débranchez tous les périphériques de la chaîne et branchez directement le câble au port USB de l'ordinateur.



REMARQUE : Le clavier iMac est un concentrateur USB non alimenté.

Supprimer un logiciel (Windows)

Windows XP

1. Cliquez sur **Démarrer**, sur **Panneau de configuration**, puis sur **Ajout/Suppression de programmes**.
2. Recherchez et sélectionnez le produit dans la liste.
3. Cliquez sur le bouton **Modifier/Supprimer** pour supprimer le logiciel.

Windows Vista

1. Cliquez sur l'icône Windows située dans le coin inférieur gauche de l'écran. Cliquez sur **Panneau de configuration** et cliquez sur **Programmes et fonctionnalités**.
2. Recherchez et sélectionnez le produit dans la liste.
3. Sélectionnez l'option **Désinstaller/Modifier**.

Windows 7

1. Cliquez sur l'icône Windows située dans le coin inférieur gauche de l'écran. Cliquez sur **Panneau de configuration**, puis, sous le titre **Programmes**, cliquez sur **Désinstaller un programme**.
2. Recherchez et sélectionnez le produit dans la liste.
3. Sélectionnez l'option **Désinstaller**.

Supprimer le pilote d'impression (Mac OS X)

Vous devez disposer des droits d'administrateur pour désinstaller le logiciel.

1. Ouvrez **Préférences système**.
2. Sélectionnez **Imprimantes et fax**.
3. Mettez le produit en surbrillance.
4. Cliquez sur le signe moins (-).
5. Supprimez la file d'attente d'impression si nécessaire.

Index

A

- accessoires
 - références 52
- Accessoires
 - commande 44
- Accessoires de stockage USB
 - impression à partir de 105
- Adresse IP
 - configuration 14, 17
- Adresse IPv4 108
- Adresse IPv6 109
- Aide, panneau de commande 9, 130
- Aide en ligne, panneau de commande 9, 130
- AirPrint
 - assistance 102
 - connexion à 102
 - dépannage 103
 - nom du produit 102
- annulation d'une demande d'impression
 - Mac 92
 - Windows 90
- arrêt d'une demande d'impression
 - Mac 92
 - Windows 90

B

- Bac 1
 - bourrages 134
 - capacité 29
 - chargement du papier 30
 - orientation 29
- Bac 2
 - chargement du papier 33
 - suppression des bourrages 135
- Bac 3
 - chargement du papier 33
 - suppression des bourrages 135

- bac à haute capacité
 - chargement 38
 - supprimer les bourrages 139
- bac à haute capacité de 3 500 feuilles
 - chargement 38
 - supprimer les bourrages 139
- bac d'entrée 500 feuilles
 - références 52
- bac de 500 feuilles
 - bourrages papier 137
 - capacité 35
 - orientation 35
- Bac de 500 feuilles
 - chargement 36
- Bac de sortie
 - bourrages 134
 - capacité 42
- Bac haute capacité de 3 500 feuilles
 - références 52
- bacs
 - configurer 26
 - emplacement 4
 - inclus 2
 - références 52
- Bacs
 - Chargement du papier 30
- bacs, sortie
 - emplacement 4
- Bacs 2 et 3
 - capacité 32
 - orientation 32
- Bonjour
 - identification 110
- bourrages
 - Bac 1 134
 - Bac 2 ou bac 3 135
 - bac à haute capacité de 3 500 feuilles 139
 - zone du toner 142

Bourrages

- auto-navigation 133
- bac de 500 feuilles 137
- bac de sortie 134
- causes de 131
- Emplacement 133
- reprise 148
- Unité d'impression recto verso,
 - suppression 147
- unité de fusion 145
- bourrages papier
 - bac à haute capacité de 3 500 feuilles 139
- bouton accueil
 - panneau de commande 9
- Bouton Aide
 - panneau de commande 8
- bouton dossier
 - panneau de commande 8
- bouton effacer
 - panneau de commande 8
- bouton marche/arrêt, emplacement 4
- bouton marche-arrêt, emplacement 4
- Bouton OK 8
- bouton retour
 - panneau de commande 9
- boutons, panneau de commande 8
- Bouton Stop
 - panneau de commande 8

C

- câbles USB
 - référence 52
- capots, emplacement 4
- cartouches
 - numéros de commande 54
 - onglet 53

- puce mémoire 53
- ruban adhésif 53
- tambour d'imagerie 53
- Cartouches
 - Bourrages, suppression 142
 - messages d'état 8
 - non-HP 45, 54
 - recyclage 54
 - remplacement 55
 - Stockage 54
- Cartouches d'encre
 - chargement 53
 - non-HP 45, 54
 - numéros de commande 54
 - stockage 54
- chargement
 - bac 1 30
 - bac à haute capacité de 3 500 feuilles 38
 - Bacs 2 et 3 33
- Chargement
 - bac de 500 feuilles 36
 - cartouches d'encre 53
- clavier
 - numérique sur le panneau de commande 8
- Commande
 - consommables et accessoires 44
- configuration
 - type ou format du papier dans les bacs 26
- Configuration
 - adresse IP 14, 17
- Configuration générale
 - serveur Web intégré HP 111
- Configuration minimale
 - serveur Web intégré HP 110
- Configuration USB, Mac 16
- Configuration USB, Windows 12
- connexion
 - à AirPrint 102
 - panneau de commande 121
 - USB avec Windows 12
- Connexion
 - USB avec Mac 16
- connexion de l'alimentation
 - emplacement 5, 6
- connexion USB
 - dépannage 158
- consommables
 - références 49
- Consommables
 - commande 44
 - Contrefaçons 46
 - état, affichage dans HP Utility 115
 - non-HP 45, 54
 - recyclage 54
 - remplacement des cartouches d'encre 55
- Consommables non-HP 45, 54
- Consommation d'énergie, optimiser 118
- Contrefaçons, consommables 46
- D**
- dépannage
 - AirPrint 103
 - problèmes de connexion USB 158
- Dépannage
 - bourrages 131
 - Bourrages 133
 - liste de contrôle 126
 - problèmes d'alimentation papier 131
 - problèmes d'impression directe par clé USB 156
 - problèmes de connexion directe 158
 - problèmes de réseau 159
 - problèmes Mac 163
- Dernière page
 - impression sur un papier différent (Windows) 80
- Désinstallation d'un logiciel Mac 165
- Désinstallation d'un logiciel Windows 164
- DIMM, mémoire
 - sécurité 122
- Disques durs
 - cryptés 122
- E**
- Echelle des documents Mac 89
- en-tête
 - configuration du mode alternatif 28
 - orientation 29
- enveloppe
 - capacité du bac 1 29
- enveloppes
 - orientation 29
- Erreurs
 - logiciel 161
- état
 - HP Utility, Mac 115
- Etat des consommables
 - messages du panneau de commande 8
 - état des consommables 150
 - état du toner 150
- Étiquettes
 - impression 40
- étiquettes
 - capacité du bac 1 29
- Étiquettes
 - impression (Windows) 77
- Exigences relatives au navigateur serveur Web intégré HP 110
- Exigences relatives au navigateur Web serveur Web intégré HP 110
- Explorer, versions prises en charge serveur Web intégré HP 110
- F**
- Facteurs de performances
 - bac 1 128
- Filigranes
 - impression (Mac) 92
 - impression (Windows) 91
- flèches
 - du bas, sur le panneau de commande 8
 - du haut, sur le panneau de commande 8
- flèche vers le bas
 - panneau de commande 8
- flèche vers le haut
 - panneau de commande 8
- fonts
 - upload, Mac 115
- Formateur
 - sécurité 122

- format papier
 - configurer 26
- Formats de papier
 - réduction des documents (Mac) 89
 - réduction des documents (Windows) 83
 - sélection (Mac) 92
 - sélection de formats personnalisés (Windows) 90, 92
- G**
- Gestion du réseau 108
- H**
- haute capacité de 3 500 feuilles
 - capacité 38
 - orientation 38
- HP ePrint, utilisation 100
- HP Smart Print 104
- HP Utility 115
- HP Web Jetadmin 117
- I**
- Impression
 - à partir d'accessoires de stockage USB 105
 - paramètres (Mac) 87
 - tâches en mémoire 97
- Impression des deux côtés
 - Mac 87
 - paramètres (Windows) 69
- impression recto verso
 - Mac 87
 - manuellement (Mac) 87
 - manuellement (Windows) 71
- Impression recto verso
 - Mac 87
 - paramètres (Windows) 69
- impression sans fil
 - AirPrint 102
- impression USB Easy-Access 105
- Imprimer des deux côtés
 - Windows 71
- installation
 - logiciel, réseaux câblés (Mac) 18
 - logiciel, réseaux câblés (Windows) 15
- Installation
 - produit sur réseaux câblés, Mac 17
- Installer
 - produit sur les réseaux câblés, Windows 14
- Internet Explorer, versions prises en charge
 - serveur Web intégré HP 110
- IPsec 121
- J**
- Jetadmin, HP Web 117
- L**
- Liste de contrôle
 - problèmes 126
- Liste des autres liens
 - serveur Web intégré HP 114
- Liste des polices PCL
 - description 10
- Liste des polices PS
 - description 10
- Livrets
 - création (Windows) 85
 - impression (Mac) 89
- logiciel
 - HP Utility 115
 - installation, réseaux câblés (Mac) 18
 - installation, réseaux câblés (Windows) 15
- Logiciel
 - désinstallation Mac 165
 - désinstallation sous Windows 164
 - problèmes 161
- Lutte contre les contrefaçons, consommables 46
- M**
- Mac
 - paramètres du pilote 63, 87
 - problèmes, dépannage 163
 - suppression du logiciel 165
- Macintosh
 - HP Utility 115
- Masque de sous-réseau 108
- mémoire
 - incluse 2
- Menus, panneau de commande
 - Accès 9
- Messages
 - voyants, panneau de commande 8
- messages d'erreur
 - voyants, panneau de commande 8
- Micrologiciel
 - mise à jour Mac 115
- mode à en-tête alternatif 28
- mode veille
 - désactivation 118
- Mode veille
 - activer 118
- N**
- Netscape Navigator, versions prises en charge
 - serveur Web intégré HP 110
- Nettoyage
 - circuit papier 150
- O**
- orientation
 - bac 1 29
 - bac de 500 feuilles 35
 - Bacs 2 et 3 32
 - haute capacité de 3 500 feuilles 38
- Orientation
 - modification (Mac) 88
 - sélection, Windows 75
- Orientation de page
 - modification (Mac) 88
- Orientation paysage
 - sélection, Windows 75
- Orientation portrait
 - sélection, Windows 75
- Outils de résolution des problèmes
 - serveur Web intégré HP 112
- P**
- Page d'état des consommables
 - description 10
- Page d'état des services Web
 - description 10
- Page d'utilisation
 - description 10
- Page de configuration
 - description 10
- Page des paramètres actuels
 - description 10

- Page du répertoire de fichiers
 - description 10
 - Pages d'information
 - impression ou visualisation 10
 - Pages d'informations
 - serveur Web intégré HP 111
 - Pages de couverture
 - impression sur un papier différent (Windows) 80
 - Pages de séparateur de tâches 99
 - Pages par feuille
 - sélection (Mac) 88
 - sélection (Windows) 73
 - pages par minute 2
 - Pages vierges
 - placer entre des tâches d'impression 99
 - Panneau de commande
 - aide 9, 130
 - boutons 8
 - écran 8
 - emplacement 4
 - voyants 8
 - papier
 - bac à haute capacité de 3 500 feuilles 38
 - bac d'entrée haute capacité de 3 500 feuilles 38
 - capacité des bacs 2 et 3 32
 - capacité du bac 1 29
 - capacité du bac de 500 feuilles 35
 - chargement des bacs 2 et 3 33
 - chargement du bac 1 30
 - configurer le type ou le format du bac 26
 - formats de papier pris en charge 22
 - Papier
 - bourrages 131
 - couvertures, utilisation de papiers différents 80
 - formats pris en charge 22
 - première et dernière pages, utilisation de papiers différents 80
 - Sélection 151
 - types pris en charge 25
 - Papier, commande 44
 - Papier, couvertures
 - impression (Mac) 89
 - papier pris en charge 22
 - Papier spécial
 - impression (Windows) 77
 - Papier spécial pour couvertures
 - impression (Mac) 89
 - paramètre
 - mode veille 118
 - Paramètre EconoMode 118, 152
 - paramètres
 - préréglages du pilote (Mac) 87
 - Paramètres
 - pilotes 62
 - pilotes (Mac) 63
 - Paramètres d'impression
 - serveur Web intégré HP 112
 - Paramètres d'usine
 - rétablissement 129
 - Paramètres de copie
 - serveur Web intégré HP 112
 - paramètres de sécurité
 - serveur Web intégré HP 113
 - Paramètres du pilote Mac
 - stockage de tâches 96
 - Paramètres réseau
 - serveur Web intégré HP 113
 - Passerelle, paramètre par défaut 108
 - Passerelle par défaut, définition 108
 - Paysage
 - modification de l'orientation (Mac) 88
 - pièces de rechange
 - références 49
 - Pilote d'impression universel HP 60
 - Pilote d'imprimante universel 60
 - Pilote HP ePrint Mobile 101
 - Pilotes
 - changer de taille de papier 90
 - modification des paramètres (Mac) 63
 - modification des paramètres (Windows) 62
 - paramètres (Mac) 87
 - préréglages (Mac) 87
 - types de papier 25
 - universel 60
 - Pilotes d'impression
 - pris en charge 60
 - Pilotes d'impression (Mac)
 - modification des paramètres 63
 - paramètres 87
 - Pilotes d'impression (Windows)
 - modification des paramètres 62
 - Pilotes d'impression Windows
 - pris en charge 60
 - Pilotes PCL
 - universel 60
 - Plusieurs pages par feuille
 - impression (Mac) 88
 - impression (Windows) 73
 - Portrait
 - modification de l'orientation (Mac) 88
 - ports
 - emplacement 6
 - ports d'interface
 - emplacement 5, 6
 - Première page
 - impression sur un papier différent (Windows) 80
 - Préréglages (Mac) 87
 - Problèmes d'entraînement du papier
 - résolution 131
 - programmation de veille
 - paramètre 119
 - puce mémoire
 - toner 53
- R**
- Raccourcis (Windows)
 - création 66
 - utilisation 64
 - recto verso manuel
 - Mac 87
 - orientation 29
 - Windows 71
 - Recyclage des consommables 54
 - Redimensionnement de documents
 - Mac 89
 - Redimensionner les documents
 - Windows 83
 - Réduire les documents
 - Windows 83
 - références
 - accessoires 52
 - bacs 52
 - câble USB 52
 - consommables 49

- pièces de rechange 49
- référence 52
- serveur d'impression sans fil 52
- toners 49
- remplacement des toners 55
- Réseau
 - configuration, affichage 108
 - configuration, modification 108
- réseaux
 - pris en charge 2
- Réseaux
 - adresse IPv4 108
 - adresse IPv6 109
 - HP Web Jetadmin 117
 - masque de sous-réseau 108
 - passerelle par défaut 108
- Réseaux, câblés
 - installer le produit, Mac 17
 - installer le produit, Windows 14
- résolution
 - problèmes d'impression par le port USB à accès simplifié 156
- Résolution
 - problèmes de connexion directe 158
 - problèmes de réseau 159
- résolution de problèmes
 - AirPrint 103
- Résolution des problèmes
 - pas de réponse 155
 - réponse lente 155
- rétablissement des paramètres d'usine 129
- ruban adhésif de scellage sur les toners 53

S

- Sécurité
 - disque dur crypté 122
- Sécurité IP 121
- serveur d'impression Jetdirect
 - référence 52
- serveur d'impression
 - référence 52
- serveur d'impression sans fil
 - référence 52
- Serveur Web intégré
 - fonctions 110

- Serveur Web intégré (EWS)
 - attribution de mots de passe 121
 - connexion réseau 110
- Serveur Web intégré HP
 - configuration générale 111
 - fonctions 110
 - liste des autres liens 114
 - outils de résolution des problèmes 112
 - pages d'informations 111
 - paramètres AirPrint 103
 - paramètres d'impression 112
 - paramètres de copie 112
 - paramètres de sécurité 113
 - paramètres réseau 113
 - Services Web HP 113
- Serveur Web intégré HP (EWS)
 - connexion réseau 110
- Services Web HP
 - activation 113
- Services Web HP, activation 100
- Sites Web
 - Contacter le service des fraudes 46
 - HP Web Jetadmin, téléchargement 117
 - pilote d'imprimante universel 60
 - site Web du service des fraudes 46
 - Site Web du service des fraudes HP 46
- Sortie, bac
 - emplacement 4
- Stockage
 - cartouches d'encre 54
- Stockage, tâche
 - paramètres Mac 96
- Stockage de tâches
 - paramètres Mac 96
 - sous Windows 94
- Structure du menu Administration
 - description 10
- Suppression
 - tâches en mémoire 97
- suppression du logiciel Mac 165

T

- Tâches, en mémoire
 - création (Windows) 94
 - impression 97
 - suppression 97

- Tâches en mémoire
 - création (Mac) 96
 - création (Windows) 94
 - impression 97
 - suppression 97
- tambour
 - imagerie 53
- Tambour d'imagerie 53
- TCP/IP
 - configuration manuelle des paramètres IPv4 108
 - configuration manuelle des paramètres IPv6 109
- téléchargement, Mac 115
- tirez sur l'onglet sur les toners 53
- toners
 - bourrages, suppression 142
 - messages d'état 8
 - onglet 53
 - puces mémoire 53
 - recyclage 54
 - références 49
 - remplacement 55
 - ruban adhésif 53
 - tambour d'imagerie 53
- touches numérotées
 - panneau de commande 8
- transparences
 - capacité du bac 1 29
- Transparents
 - impression (Windows) 77
- type de papier
 - configurer 26
- Type de papier
 - changer 90
 - sélection (Windows) 77
- Types de papier
 - sélection (Mac) 88

U

- unité d'impression recto verso
 - bourrages, suppression 147
 - référence 52
- Unité de fusion
 - bourrages 145
- USB
 - Easy-access sur le panneau de commande 9
- USB Easy-access
 - panneau de commande 9

Utilitaire HP, Mac 115

V

Vitesse, optimiser 118

voyant d'avertissement
panneau de commande 9

voyant prêt
panneau de commande 9

Voyants, panneau de commande 8

W

Windows

paramètres du pilote 62

pilote d'imprimante universel 60