

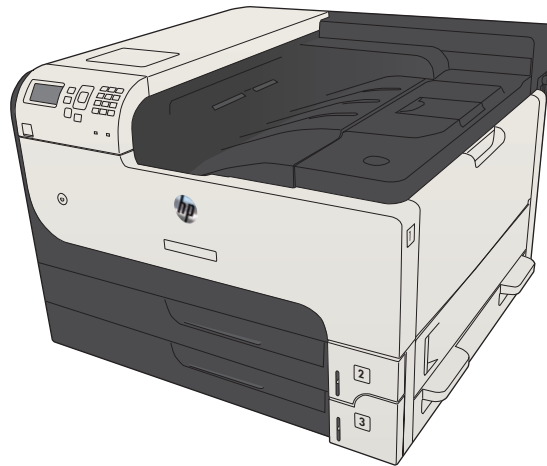

LASERJET ENTERPRISE 700

Guida dell'utente



M712



HP LaserJet Enterprise 700 M712

Guida dell'utente

Copyright e licenza

© Copyright 2017 HP Development Company, L.P.

Sono vietati la riproduzione, l'adattamento e la traduzione senza previo consenso scritto, ad eccezione dei casi previsti dalle leggi sui diritti d'autore.

Le informazioni contenute nel presente documento sono soggette a modifica senza preavviso.

Le uniche garanzie per i prodotti e i servizi HP sono presentate nelle dichiarazioni esplicite di garanzia fornite in accompagnamento a tali prodotti e servizi. Nessuna disposizione del presente documento dovrà essere interpretata come garanzia aggiuntiva. HP non sarà responsabile per omissioni o errori tecnici ed editoriali contenuti nel presente documento.

Edition 2, 8/2017

Marchi

Adobe®, Adobe Photoshop®, Acrobat®, e PostScript® sono marchi registrati di Adobe Systems Incorporated.

Apple e il logo Apple sono marchi registrati di Apple Computer, Inc., negli Stati Uniti e in altri paesi/regioni. iPod è un marchio di Apple Computer, Inc. iPod è solo per la copia di detentori di diritti legali o autorizzati. Non rubare la musica.

Microsoft®, Windows®, Windows® XP e Windows Vista® sono marchi di Microsoft Corporation registrati negli Stati Uniti.

UNIX® è un marchio registrato di The Open Group.

Sommario

1	Introduzione al prodotto	1
	Confronto tra prodotti	2
	Viste del prodotto	4
	Vista frontale destra del prodotto	4
	Vista frontale sinistra del prodotto	5
	Porte di interfaccia	6
	Posizione dei numeri di modello e di serie	7
	Pannello di controllo	8
	Componenti del pannello di controllo	8
	Guida del pannello di controllo	9
	Rapporti sul prodotto	10
2	Collegamento del prodotto e installazione del software	11
	Collegamento di un prodotto al computer tramite cavo USB e installazione del software (Windows)	12
	Collegamento del prodotto a una rete tramite cavo di rete e installazione del software (Windows)	14
	Configurazione dell'indirizzo IP	14
	Installazione del software	15
	Collegamento di un prodotto al computer tramite cavo USB e installazione del software (Mac OS X)	16
	Collegamento del prodotto a una rete tramite cavo di rete e installazione del software (Mac OS X)	17
	Configurazione dell'indirizzo IP	17
	Installazione del software	18
3	Vassoi di alimentazione e scomparti di uscita	21
	Formati carta supportati	22
	Tipi di carta supportati	25
	Configurazione dei vassoi	26
	Configurazione di un vassoio durante il caricamento della carta	26
	Configurazione di un vassoio in base alle impostazioni del processo di stampa	26
	Configurazione di un vassoio utilizzando il pannello di controllo	27
	Modalità carta intestata alternativa	28
	Vassoio 1	29

Capacità del vassoio e orientamento carta	29
Caricamento del vassoio 1	29
Vassoi 2 e 3	32
Capacità del vassoio e orientamento carta	32
Caricamento dei vassoi 2 e 3	32
Vassoi da 500 fogli	35
Capacità del vassoio da 500 fogli e orientamento carta	35
Caricamento dei vassoi da 500 fogli	35
Vassoio da 3.500 fogli ad alta capacità	38
Alta capacità di alimentazione di 3.500 fogli e orientamento della carta	38
Caricamento del vassoio da 3.500 fogli ad alta capacità	38
Caricamento e stampa di etichette	40
Introduzione	40
Alimentazione manuale etichette	40
Uso delle opzioni di output della carta	42
Scomparto di uscita	42
4 Componenti, materiali di consumo e accessori	43
Ordinazione di parti, accessori e materiali di consumo	44
Istruzioni HP per i materiali di consumo non originali HP	45
Sito Web HP contro la contraffazione	46
Stampa al raggiungimento dell'esaurimento stimato di una cartuccia di toner	47
Attivazione o disattivazione delle opzioni Impostazioni In esaurimento del pannello di controllo	48
Parti di ricambio CSR (Customer Self-Repair)	49
Accessori	52
Cartuccia del toner	53
Visualizzazione della cartuccia di toner	53
Informazioni sulle cartucce di toner	54
Riciclaggio delle cartucce di toner	54
Conservazione delle cartucce del toner	54
Politica HP per le cartucce del toner non HP	54
Sostituire la cartuccia di toner.	55
5 Stampa	59
Driver di stampa supportati (Windows)	60
Driver di stampa universale HP (UPD)	60
Modalità di installazione di UPD	61
Modifica delle impostazioni di un processo di stampa (Windows)	62
Modifica delle impostazioni per tutti i processi di stampa valida fino alla chiusura del programma software successiva	62
Modifica delle impostazioni predefinite per tutti i processi di stampa	62

Modifica delle impostazioni di configurazione del prodotto	62
Modifica delle impostazioni di un processo di stampa (Mac OS X)	63
Modifica delle impostazioni per tutti i processi di stampa valida fino alla chiusura del programma software successiva	63
Modifica delle impostazioni predefinite per tutti i processi di stampa	63
Modifica delle impostazioni di configurazione del prodotto	63
Operazioni di stampa (Windows)	64
Uso di un collegamento per la stampa (Windows)	64
Creazione di collegamenti per la stampa (Windows)	66
Stampa automatica su entrambi i lati (Windows)	69
Stampa manuale su entrambi i lati (Windows)	71
Stampa di più pagine per foglio (Windows)	73
Selezione dell'orientamento della pagina (Windows)	75
Selezione del tipo di carta (Windows)	77
Stampa della prima o dell'ultima pagina su carta diversa (Windows)	80
Adattamento di un documento alle dimensioni della pagina (Windows)	83
Creazione di un opuscolo (Windows)	85
Operazioni di stampa (Mac OS X)	87
Utilizzo di una preimpostazione di stampa (Mac OS X)	87
Creazione di una preimpostazione di stampa (Mac OS X)	87
Stampa automatica su entrambi i lati (Mac OS X)	87
Stampa manuale su entrambi i lati (Mac OS X)	87
Stampa di più pagine per foglio (Mac OS X)	88
Selezione dell'orientamento della pagina (Mac OS X)	88
Selezione del tipo di carta (Mac OS X)	88
Stampa di una copertina (Mac OS X)	88
Adattamento di un documento alle dimensioni della pagina (Mac OS X)	89
Creazione di un opuscolo (Mac OS X)	89
Operazioni di stampa aggiuntive (Windows)	90
Annullamento di un processo di stampa (Windows)	90
Selezione del formato carta (Windows)	90
Selezione di un formato carta personalizzato (Windows)	90
Stampa di filigrane (Windows)	91
Operazioni di stampa aggiuntive (Mac OS X)	92
Annullamento di un processo di stampa (Mac OS X)	92
Selezionare il formato carta (Mac OS X)	92
Selezione di un formato carta personalizzato (Mac OS X)	92
Stampa di filigrane (Mac OS X)	92
Memorizzazione dei processi di stampa sul prodotto	94
Creazione di un processo memorizzato (Windows)	94
Creazione di un processo memorizzato (Mac OS X)	96

Stampa di un processo memorizzato	97
Eliminazione di un processo memorizzato	97
Aggiunta di una pagina di separazione dei processi (Windows)	99
Utilizzo di HP ePrint	100
Utilizzo del driver HP ePrint Mobile	101
Uso di Apple AirPrint	102
Collegamento del prodotto ad AirPrint	102
Ricerca del nome AirPrint del prodotto	102
Stampa da AirPrint	102
Modifica del nome del prodotto AirPrint	103
Risoluzione dei problemi di AirPrint	103
Utilizzo di HP Smart Print (Windows)	104
Utilizzo della funzione di stampa da USB	105
Stampa di documenti da USB	106

6 Gestione del prodotto 107

Configurazione delle impostazioni di rete IP	108
Dichiarazione di non responsabilità sulla condivisione stampante	108
Visualizzazione o modifica delle impostazioni di rete	108
Configurazione manuale dei parametri TCP/IP di IPv4 dal pannello di controllo	108
Configurazione manuale dei parametri TCP/IP di IPv6 dal pannello di controllo	109
HP Embedded Web Server	110
Apertura del server Web incorporato HP	110
Funzioni del server Web incorporato HP	111
Scheda Informazioni	111
Scheda Generale	111
Scheda Stampa	112
Scheda Risoluzione dei problemi	113
Scheda Sicurezza	113
Scheda Servizi Web HP	113
Scheda Rete	113
Elenco Altri collegamenti	114
Utility HP (Mac OS X)	115
Accesso all'utility HP	115
Funzioni dell'utility HP	115
Uso del software HP Web Jetadmin	117
Impostazioni di EconoMode	118
Stampa con EconoMode	118
Ottimizzazione della velocità o del consumo energetico	118
Impostazione della modalità di pausa	118
Impostazione della pianificazione di pausa	119

Funzioni di sicurezza del prodotto	121
Dichiarazioni sulla sicurezza	121
Protezione IP	121
Accesso al prodotto	121
Impostazione di una password di sistema	121
Supporto crittografia: dischi rigidi protetti a elevate prestazioni HP	122
Blocco del coperchio del formatter	122
Aggiornamento del firmware del prodotto	123

7 Risoluzione dei problemi 125

Elenco di controllo per la risoluzione dei problemi	126
Fattori che influiscono sulle prestazioni del prodotto	128
Ripristino dei valori predefiniti	129
Guida del pannello di controllo	130
Alimentazione carta errata o inceppamenti	131
Il prodotto non preleva la carta	131
Il prodotto preleva più fogli di carta	131
Prevenzione degli inceppamenti della carta	131
Eliminazione degli inceppamenti	133
Individuazione degli inceppamenti	133
Navigazione automatica per la rimozione degli inceppamenti	133
Eliminazione degli inceppamenti nell'area dello scomparto di uscita	133
Eliminazione degli inceppamenti nel vassoio 1	134
Eliminazione degli inceppamenti nel vassoio 2 o nel vassoio 3	134
Eliminazione degli inceppamenti dai vassoi da 500 fogli	136
Eliminazione degli inceppamenti nel vassoio ad alta capacità da 3.500 fogli	138
Eliminazione degli inceppamenti dall'area della cartuccia di toner	141
eliminazione degli inceppamenti nel fusore	144
Eliminazione degli inceppamenti dall'unità fronte/retro	146
Modifica dell'eliminazione inceppamenti	148
Migliorare la qualità di stampa	149
Stampa da un programma software differente	149
Configurare l'impostazione per il tipo di carta per il processo di stampa.	149
Modifica dell'impostazione del tipo di carta (Windows)	149
Modifica dell'impostazione del tipo di carta (Mac OS X)	149
Controllo dello stato della cartuccia di toner	150
Stampa di una pagina di pulizia	150
Verifica visiva della cartuccia di toner	151
Controllo della carta e dell'ambiente di stampa	151
Uso di carta conforme alle specifiche consigliate da HP	151
Controllo dell'ambiente	152

Verifica delle impostazioni EconoMode	152
Tentativo con un altro driver di stampa	153
Impostazione dell'allineamento del singolo vassoio	153
Il prodotto non stampa o stampa lentamente	155
Il prodotto non stampa	155
Il prodotto stampa lentamente	155
Risoluzione dei problemi relativi alla stampa diretta da accessorio USB	156
Il menu Recupera da USB non si apre quando si inserisce l'unità flash USB	156
Non è possibile stampare file dall'unità flash USB	156
Il file che si desidera stampare non è indicato nel menu Recupero processo da USB	157
Risoluzione dei problemi di connessione USB	158
Risoluzione dei problemi di rete cablata	159
Il collegamento fisico del prodotto è scadente	159
Il computer utilizza un indirizzo IP errato per il prodotto	159
Il computer non è in grado di comunicare con il prodotto	159
Il prodotto utilizza un collegamento errato e impostazioni duplex non corrette per la rete	160
Nuovi programmi software potrebbero provocare problemi di compatibilità	160
Il computer o la workstation potrebbe non essere impostata correttamente	160
Il prodotto è disattivato o altre impostazioni di rete non sono corrette	160
Risoluzione dei problemi con il software del prodotto (Windows)	161
Il driver di stampa relativo al prodotto non è presente nella cartella Stampante	161
Durante l'installazione del software è stato visualizzato un messaggio di errore	161
Il prodotto è in modalità Pronta, ma non stampa.	161
Risoluzione dei problemi con il software del prodotto (Mac OS X)	163
Il nome del prodotto non viene visualizzato nell'elenco dei prodotti Stampa e Fax o Print & Scan (Stampa e Scansione)	163
Un processo di stampa non è stato inviato al prodotto desiderato	163
Una volta effettuato il collegamento con un cavo USB e selezionato il driver, il prodotto non viene visualizzato nell'elenco Stampa e Fax o Print & Scan (Stampa e Scansione)	163
Rimozione del software (Windows)	164
Rimozione del driver di stampa (Mac OS X)	165
Indice analitico	167

1 Introduzione al prodotto

- [Confronto tra prodotti](#)
- [Viste del prodotto](#)
- [Pannello di controllo](#)
- [Rapporti sul prodotto](#)

Confronto tra prodotti

		M712n	M712dn	M712xh
		CF235A	CF236A	CF238A
Gestione carta	Vassoio 1 (capacità 100 fogli)	✓	✓	✓
	Vassoio 2 (capacità 250 fogli)	✓	✓	✓
	Vassoio 3 (capacità 250 fogli)	✓	✓	✓
	Vassoio 4 opzionale (capacità 500 fogli)			✓
	Scomparto di uscita standard (capacità 250 fogli)	✓	✓	✓
	Stampa fronte/retro automatica		✓	✓
	Connettività	USB 2.0 ad alta velocità	✓	✓
	Connessione LAN Ethernet 10/100/1000 con IPv4 e IPv6	✓	✓	✓
	Porta USB diretta (per la stampa senza computer e per aggiornare il firmware)	✓	✓	✓
Memoria	DIMM da 512 MB	✓	✓	
Memorizzazione	Modulo di memoria a stato solido da 16 GB	✓	✓	
	Disco rigido sicuro ad alte prestazioni HP da 320 GB			✓
Display del pannello di controllo	LCD da 4 righe con tastierino numerico a 10 tasti	✓	✓	✓
Stampa	Stampa di 41 ppm (pagine al minuto) in formato A4 e 40 ppm su carta in formato Lettera	✓	✓	✓
	Funzione di stampa da USB (non è necessario un computer)	✓	✓	✓
Sistemi operativi supportati	Windows XP SP2 o versioni successive, 32 bit	✓	✓	✓
	<p>NOTA: ad aprile 2009, Microsoft ha ritirato il tradizionale supporto per Windows XP, contrariamente ad HP, che ha continuato e continuerà a fornire tale supporto al massimo delle sue capacità.</p>			
	Windows XP SP2 o versioni successive, 64 bit (solo driver di stampa, non supportato dal programma di installazione software)	✓	✓	✓
	<p>NOTA: ad aprile 2009, Microsoft ha ritirato il tradizionale supporto per Windows XP, contrariamente ad HP, che ha continuato e continuerà a fornire tale supporto al massimo delle sue capacità.</p>			
	Windows Vista a 32 e 64 bit	✓	✓	✓
	<p>NOTA: Windows Vista Starter non è supportato nel programma di installazione software o dal driver di stampa.</p>			
	Windows 7 a 32 e 64 bit	✓	✓	✓

	M712n	M712dn	M712xh
	CF235A	CF236A	CF238A
Windows 8 a 32 e 64 bit	✓	✓	✓
NOTA: La versione a 64 bit è supportata dal driver di stampa ma non dal programma di installazione software.			
Windows 2003 Server SP1 o versioni successive, 32 bit e 64 bit	✓	✓	✓
Windows 2008 a 32 e 64 bit	✓	✓	✓
Windows 2008 R2, 64 bit	✓	✓	✓
Mac OS X 10.6, 10.7 e 10.8	✓	✓	✓

Viste del prodotto

Vista frontale destra del prodotto

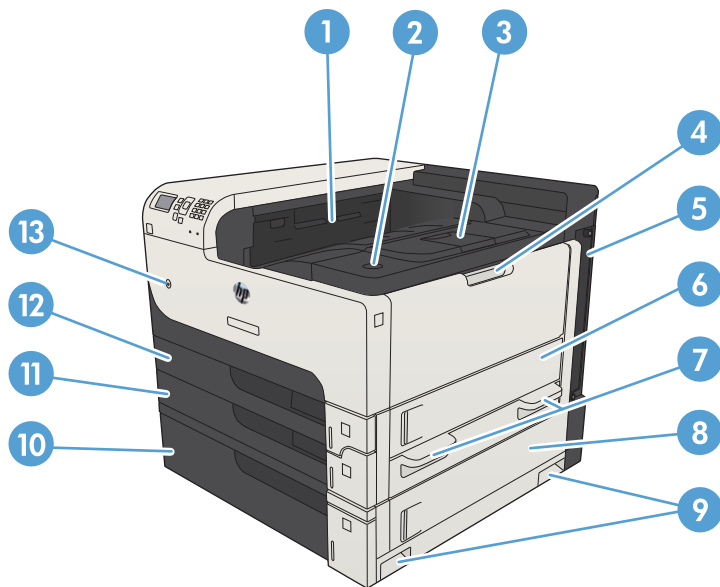

1	Scomparto di uscita
2	Pulsante di rilascio dello sportello della cartuccia
3	Estensione scomparto di uscita
4	Vassoio 1
5	Formatter (contiene le porte di interfaccia)
6	Sportello di accesso destro
7	Maniglie per sollevare il prodotto
8	Sportello per l'accesso agli inceppamenti del vassoio da 500 fogli
9	Maniglie per sollevare il prodotto
10	Vassoio da 500 fogli (incluso con il modello M712xh)
11	Vassoio 3
12	Vassoio 2
13	Pulsante di accensione/spegnimento

Vista frontale sinistra del prodotto

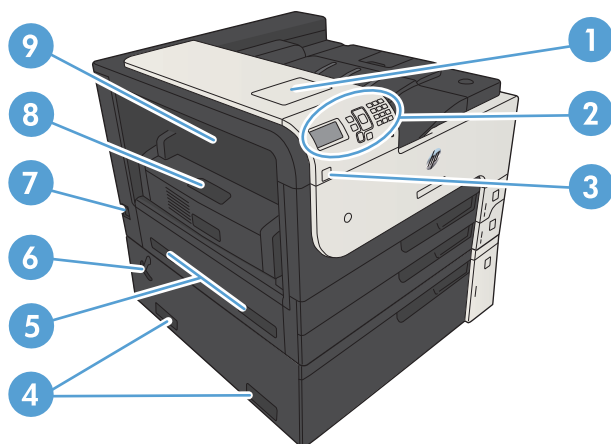

1	Aree di integrazione hardware (per il collegamento di periferiche di terze parti)
2	Pannello di controllo
3	Porta USB diretta (per la stampa senza computer e per aggiornare il firmware)
4	Maniglie per sollevare il prodotto
5	Maniglie per sollevare il prodotto
6	Leva per bloccare il vassoio da 500 fogli al prodotto
7	Presa di alimentazione
8	Unità fronte/retro (inclusa con i modelli M712dn e M712xh)
9	Coperchio per l'accesso agli inceppamenti del fusore

Porte di interfaccia

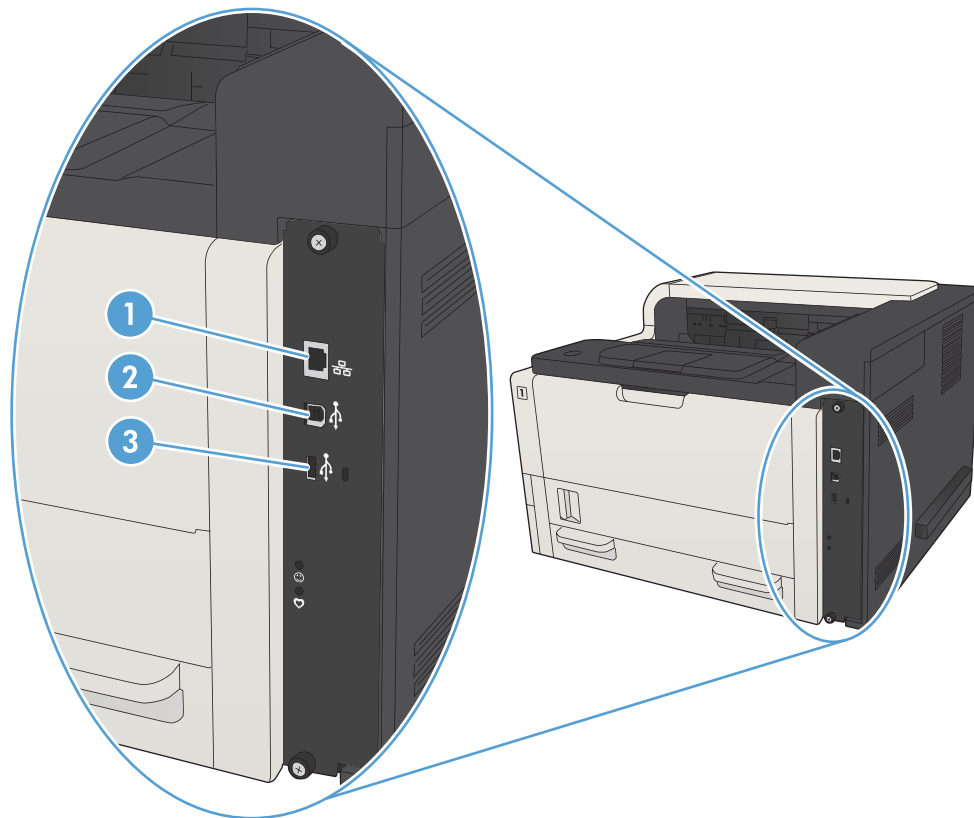

-
- | | |
|---|---|
| 1 | Porta di rete (RJ-45) Ethernet LAN (Local area network) |
| 2 | Porta di stampa USB 2.0 Hi-speed |
| 3 | Porta USB per il collegamento di dispositivi USB |
-

Posizione dei numeri di modello e di serie

Il numero di modello e il numero di serie sono riportati su un'etichetta di identificazione situata nella parte posteriore del prodotto. Il numero di serie contiene informazioni su paese/regione di origine, versione del prodotto, codice di produzione e numero di produzione del prodotto.

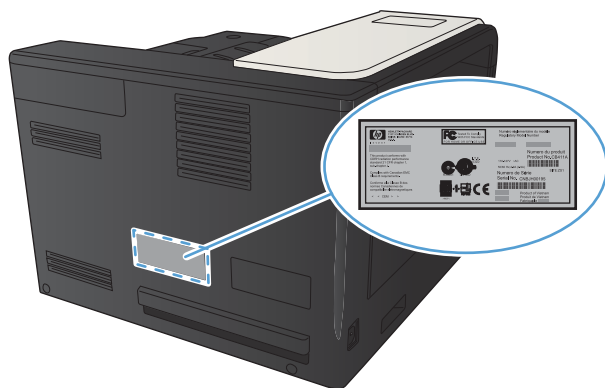

Nome del modello	Numero del modello
M712n	CF235A
M712dn	CF236A
M712xh	CF238A



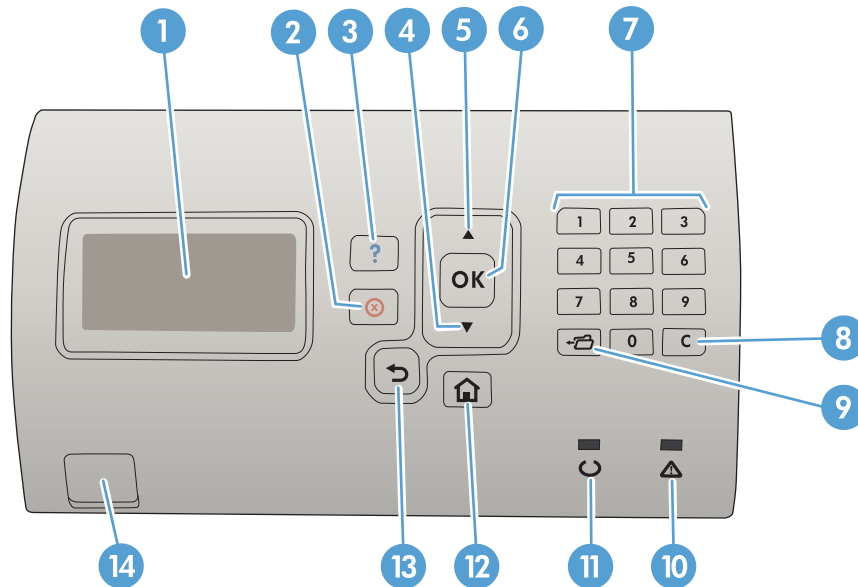

Pannello di controllo

Componenti del pannello di controllo

Il pannello di controllo consente di ottenere informazioni sullo stato del prodotto e dei processi e di configurare il prodotto.





Numero	Pulsante o spia	Funzione
1	Display del pannello di controllo	Mostra le informazioni sullo stato, i menu, le informazioni di aiuto e i messaggi di errore
2	Pulsante Interrompi ⊗	Consente di annullare il processo di stampa corrente e di eliminare le pagine nel prodotto
3	Pulsante Guida ?	Consente di visualizzare informazioni sul messaggio mostrato sul display del pannello di controllo
4	Freccia verso il basso ▼	Consente di passare alla voce successiva dell'elenco o decrementa il valore di voci numeriche
5	Freccia verso l'alto ▲	Consente di passare alla voce precedente dell'elenco o incrementa il valore di voci numeriche
6	Pulsante OK	<ul style="list-style-type: none">• Consente di salvare il valore selezionato per una voce.• Consente di eseguire la funzione associata con l'elemento evidenziato sul display del pannello di controllo.• Consente l'eliminazione di una condizione di errore quando possibile.
7	Tastierino numerico	Consente di immettere valori numerici
8	Pulsante Cancella	Consente di ripristinare i valori predefiniti e di uscire dalla schermata Guida
9	Pulsante della cartella ↵	Fornisce accesso rapido al menu Recupera processo

Numero	Pulsante o spia	Funzione
10	Spia Attenzione 	<ul style="list-style-type: none"> • Accesa: Il prodotto ha rilevato un problema. Vedere il display del pannello di controllo • Spenta: Il prodotto sta funzionando senza errori. • Lampeggiante: È richiesto un intervento. Vedere il display del pannello di controllo
11	 Spia Pronto	<ul style="list-style-type: none"> • Accesa: il prodotto è in linea ed è pronto a ricevere i dati da stampare • Spenta: Il prodotto non può ricevere i dati poiché non è in linea (in pausa) o ha rilevato un errore • Lampeggiante: Il prodotto sta entrando in modalità fuori linea. L'elaborazione del processo corrente viene interrotta e vengono espulse dal percorso carta tutte le pagine attive
12	 Pulsante Inizio	Apre e chiude i menu
13	Pulsante Indietro 	Consente di tornare indietro di un livello nella struttura di menu o di passare al valore numerico precedente di una voce numerica
14	Funzione di stampa da USB	Per stampare senza un computer

Guida del pannello di controllo

Il prodotto dispone di un sistema di Guida incorporata in cui viene indicata la modalità di utilizzo di ciascuna schermata. Per aprire il sistema della guida, premere il pulsante Guida di  sul pannello di controllo.

Da alcune schermate, il pulsante Guida di  apre un menu globale in cui è possibile ricercare argomenti specifici. È possibile navigare nella struttura del menu premendo i pulsanti freccia sul pannello di controllo.

Dalle schermate contenenti impostazioni per processi singoli, il pulsante Guida di  apre la pagina dell'argomento che descrive le opzioni relative alla schermata attiva.

Rapporti sul prodotto

I rapporti sul prodotto forniscono dettagli sul prodotto e sulla configurazione impostata. Per stampare i rapporti, attenersi alla procedura descritta di seguito:

1. Sul pannello di controllo del prodotto, premere il pulsante Pagina iniziale .
2. Aprire i seguenti menu:
 - **Amministrazione**
 - **Rapporti**
3. Selezionare il nome del rapporto che si desidera rivedere, passare all'opzione **Stampa**, quindi premere il pulsante **OK** per stamparlo.

Tabella 1-1 Menu Rapporti

Primo livello	Secondo livello	Descrizione
Pagine di configurazione/stato	Mappa del menu Amministrazione	Consente di visualizzare la struttura del menu Amministrazione .
	Pagina impostazioni correnti	Mostra le impostazioni correnti per ciascuna opzione nel menu Amministrazione .
	Pagina di configurazione	Mostra le impostazioni del prodotto e gli accessori installati.
	Pagina stato materiali di consumo	Consente di stampare informazioni relative alla durata residua stimata dei materiali di consumo e di visualizzare le statistiche sul numero totale di pagine e processi elaborati, nonché le informazioni sui numeri di serie, numeri di pagine e sulla manutenzione. Le informazioni sulla durata residua stimata dei materiali di consumo fornite da HP al cliente sono puramente indicative. I livelli residui effettivi dei materiali di consumo possono non corrispondere a tali stime.
	Pagina utilizzo	Consente di visualizzare il numero dei formati di carta che hanno attraversato il prodotto, informazioni sul tipo di stampa (a una facciata o fronte/retro) e il numero di pagine stampate.
	Pagina directory file	Mostra il nome del file e della cartella per i file memorizzati nella memoria del prodotto.
	Pagina stato Servizi Web	Consente di visualizzare i servizi Web rilevati per il prodotto.
Altre pagine	Elenco font PCL	Stampa i caratteri PCL disponibili.
	Elenco font PS	Consente di stampare i font di emulazione livello 3 dei postscript di HP.

2 Collegamento del prodotto e installazione del software

- [Collegamento di un prodotto al computer tramite cavo USB e installazione del software \(Windows\)](#)
- [Collegamento del prodotto a una rete tramite cavo di rete e installazione del software \(Windows\)](#)
- [Collegamento di un prodotto al computer tramite cavo USB e installazione del software \(Mac OS X\)](#)
- [Collegamento del prodotto a una rete tramite cavo di rete e installazione del software \(Mac OS X\)](#)

Collegamento di un prodotto al computer tramite cavo USB e installazione del software (Windows)

Questo prodotto supporta un collegamento USB 2.0. Utilizzare un cavo USB di tipo A/B. HP consiglia di utilizzare un cavo della lunghezza massima di 2 m.

 **ATTENZIONE:** effettuare il collegamento del cavo USB solo quando richiesto dal software di installazione.

1. Chiudere tutti i programmi in esecuzione.
2. Verificare che il prodotto sia nello stato Pronto.

 **NOTA:** Quando il prodotto è connesso con un cavo USB, il processo di installazione del software richiede che il prodotto sia acceso e nello stato Pronto. Configurare le seguenti impostazioni in modo che il prodotto si attivi dalla modalità di sospensione durante il processo di installazione del software ogni volta che riceve un processo di stampa:

- a. Premere il pulsante Pagina iniziale  sul pannello di controllo del prodotto.
 - b. Aprire i seguenti menu:
 - Amministrazione
 - Impostazioni generali
 - Impostazioni consumo energetico
 - Impostazioni timer pausa
 - Eventi attiv./attiv auto
 - c. Evidenziare l'opzione **Tutti gli eventi**, quindi premere il pulsante **OK**.
3. Installare il software dal CD e seguire le istruzioni riportate sullo schermo.
 4. Quando richiesto, selezionare l'opzione **Collegamento diretto al computer mediante cavo USB**, quindi fare clic sul pulsante **Avanti**.

5. Quando richiesto dal software, collegare il cavo USB al prodotto e al computer.

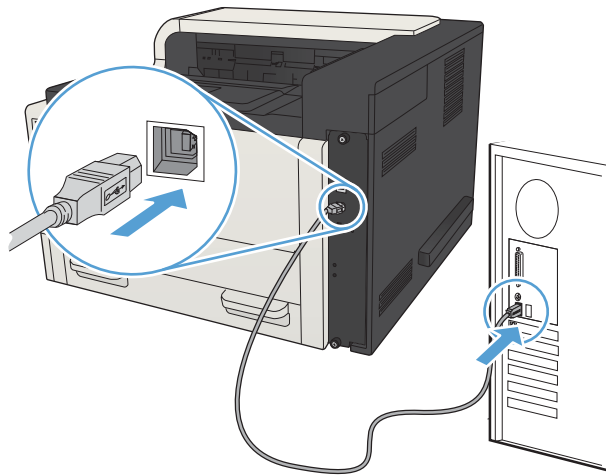



6. Al termine dell'installazione, fare clic sul pulsante **Fine** oppure sul pulsante **Altre opzioni** per installare altro software o configurare le funzionalità di invio digitale di base del prodotto.
7. Per verificare che il software sia installato correttamente, stampare una pagina da qualsiasi schermata.

Collegamento del prodotto a una rete tramite cavo di rete e installazione del software (Windows)

Configurazione dell'indirizzo IP

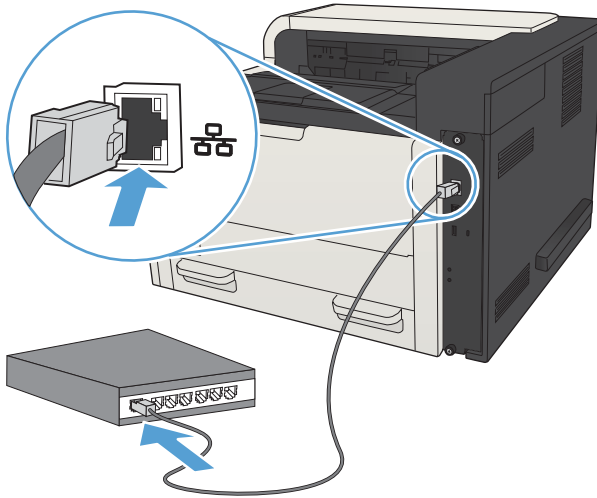
1. Accertarsi che il prodotto sia acceso e che sul display del pannello di controllo del prodotto sia visualizzato il messaggio **Pronto**.
2. Collegare il cavo di rete al prodotto e alla rete.



3. Attendere 60 secondi prima di continuare. In questo periodo di tempo, la rete riconosce il prodotto e assegna un indirizzo IP o un nome host per il prodotto.
4. Per identificare l'indirizzo IP o il nome host del prodotto, dal pannello di controllo del prodotto premere il pulsante Pagina iniziale , aprire il menu **Istruzioni per la connessione**, quindi selezionare l'opzione **Indirizzo di rete**.

L'indirizzo IP o il nome host può essere trovato stampando una pagina di configurazione.

- a. Premere il pulsante Pagina iniziale  sul pannello di controllo del prodotto.
- b. Aprire i seguenti menu:
 - **Amministrazione**
 - **Rapporti**
 - **Pagine di configurazione/stato**
- c. Selezionare l'opzione **Pagina di configurazione**.
- d. Scorrere verso l'alto all'opzione **Stampa**, quindi premere il pulsante **OK**.

- e. Individuare l'indirizzo IP nella pagina Jetdirect.

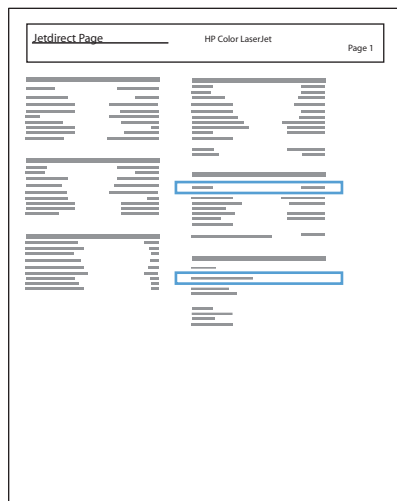

5. **IPv4:** se l'indirizzo IP è 0.0.0.0, 192.0.0.192 o 169.254.x.x, è necessario configurare manualmente l'indirizzo IP. In caso contrario, la configurazione di rete è stata eseguita correttamente.

IPv6: se l'indirizzo IP comincia con "fe80:", il prodotto dovrebbe essere in grado di stampare. Altrimenti, è necessario configurare manualmente l'indirizzo IP.

Installazione del software

1. Chiudere tutte le applicazioni in esecuzione sul computer.
2. Installare il software dal CD.
3. Seguire le istruzioni visualizzate.
4. Quando richiesto, selezionare l'opzione **Connessione mediante una rete cablata**.
5. Dall'elenco dei prodotti disponibili, selezionare quello che dispone dell'indirizzo IP corretto. Se il prodotto non è riportato nell'elenco, immettere manualmente l'indirizzo IP, il nome host o l'indirizzo hardware del prodotto.
6. Al termine dell'installazione, fare clic sul pulsante **Fine** oppure sul pulsante **Altre opzioni** per installare altro software o configurare le funzionalità di invio digitale di base del prodotto.
7. Per verificare che il software sia installato correttamente, stampare una pagina da qualsiasi schermata.

Collegamento di un prodotto al computer tramite cavo USB e installazione del software (Mac OS X)

Questo prodotto supporta un collegamento USB 2.0. Utilizzare un cavo USB di tipo A/B. HP consiglia di utilizzare un cavo della lunghezza massima di 2 m.

1. Collegare il cavo USB al prodotto e al computer.

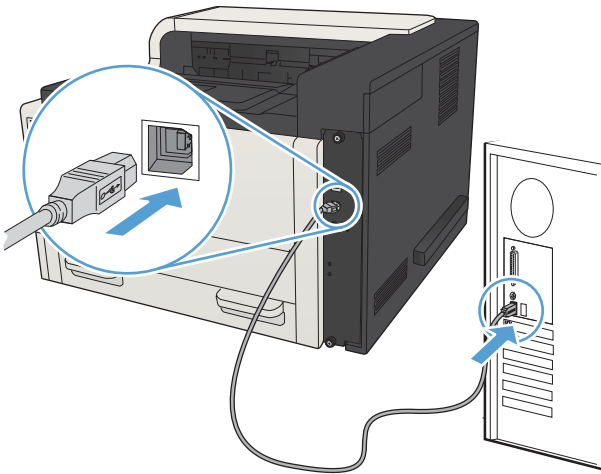

2. Verificare che il prodotto sia nello stato Pronto.

 **NOTA:** Quando il prodotto è connesso con un cavo USB, il processo di installazione del software richiede che il prodotto sia acceso e nello stato Pronto. Configurare le seguenti impostazioni in modo che il prodotto si attivi dalla modalità di sospensione durante il processo di installazione del software ogni volta che riceve un processo di stampa:

- a. Premere il pulsante Pagina iniziale  sul pannello di controllo del prodotto.
 - b. Aprire i seguenti menu:
 - Amministrazione
 - Impostazioni generali
 - Impostazioni consumo energetico
 - Impostazioni timer pausa
 - Eventi attiv./attiv auto
 - c. Evidenziare l'opzione **Tutti gli eventi**, quindi premere il pulsante **OK**.
3. Installare il software dal CD.
 4. Fare clic sull'icona del prodotto e seguire le istruzioni visualizzate sullo schermo.
 5. Fare clic sul pulsante **Chiudi**.
 6. Per verificare che il software sia installato correttamente, stampare una pagina da qualsiasi schermata.

Collegamento del prodotto a una rete tramite cavo di rete e installazione del software (Mac OS X)

Configurazione dell'indirizzo IP

1. Accertarsi che il prodotto sia acceso e che sul display del pannello di controllo del prodotto sia visualizzato il messaggio **Pronto**.
2. Collegare il cavo di rete al prodotto e alla rete.

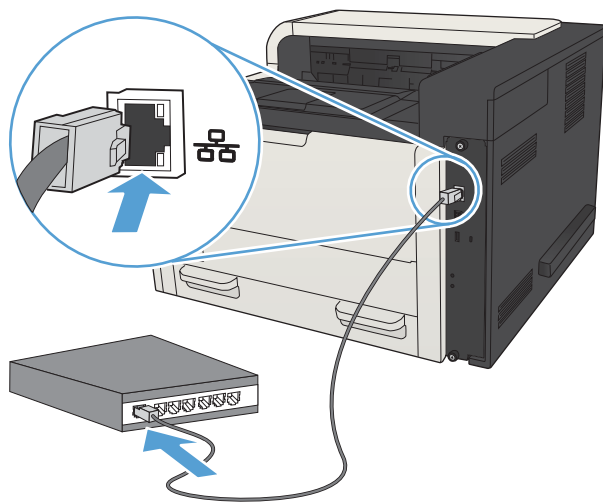

3. Attendere 60 secondi prima di continuare. In questo periodo di tempo, la rete riconosce il prodotto e assegna un indirizzo IP o un nome host per il prodotto.
4. Per identificare l'indirizzo IP o il nome host del prodotto, dal pannello di controllo del prodotto premere il pulsante Pagina iniziale , aprire il menu **Istruzioni per la connessione**, quindi selezionare l'opzione **Indirizzo di rete**.

L'indirizzo IP o il nome host può essere trovato stampando una pagina di configurazione.

- a. Premere il pulsante Pagina iniziale  sul pannello di controllo del prodotto.
- b. Aprire i seguenti menu:
 - **Amministrazione**
 - **Rapporti**
 - **Pagine di configurazione/stato**
- c. Selezionare l'opzione **Pagina di configurazione**.
- d. Scorrere verso l'alto all'opzione **Stampa**, quindi premere il pulsante **OK**.

- e. Individuare l'indirizzo IP nella pagina Jetdirect.

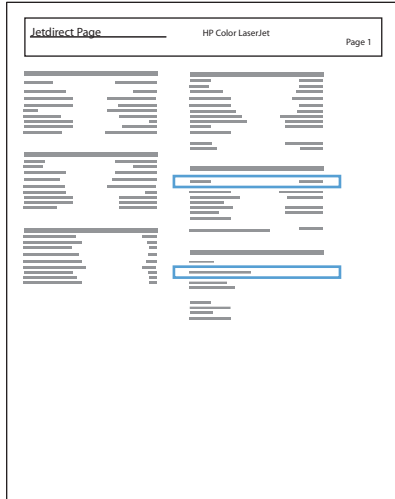



5. **IPv4:** se l'indirizzo IP è 0.0.0.0, 192.0.0.192 o 169.254.x.x, è necessario configurare manualmente l'indirizzo IP. In caso contrario, la configurazione di rete è stata eseguita correttamente.

IPv6: se l'indirizzo IP comincia con "fe80:", il prodotto dovrebbe essere in grado di stampare. Altrimenti, è necessario configurare manualmente l'indirizzo IP.

Installazione del software

1. Chiudere tutte le applicazioni in esecuzione sul computer.
2. Installare il software dal CD.
3. Fare clic sull'icona del prodotto e seguire le istruzioni visualizzate sullo schermo.
4. Al termine dell'installazione, fare clic sul pulsante **Chiudi**.

 **NOTA:** attenersi ai passaggi riportati di seguito *dopo* aver completato l'installazione del software del sistema di stampa *solo* se non è stata aggiunta una stampante durante l'esecuzione del programma di installazione.

5. Sul computer, aprire il menu Apple , fare clic sul menu **Preferenze di Sistema**, quindi fare clic sull'icona **Stampa e fax** (OS X v10.5 e 10.6) o sull'icona **Print & Scan (Stampa e scansione)** (OS X v10.7).
6. Fare clic sul simbolo più (+).
7. Utilizzare Bonjour (browser predefinito) o Stampa IP per la connessione di rete.

 **NOTA:** Bonjour è il metodo migliore e più semplice da utilizzare se il prodotto viene installato sulla rete locale.

È necessario utilizzare Stampa IP per installare il prodotto su un'altra rete.

Se si utilizza Bonjour, attenersi ai passaggi riportati di seguito:

- a. Fare clic sulla scheda **Browser predefinito**.
- b. selezionare il prodotto dall'elenco. Il software verifica che il prodotto sia connesso alla rete. Nel campo **Stampa con** viene visualizzato automaticamente il file PPD corretto per il prodotto.

 **NOTA:** se si utilizza una rete con più prodotti, per identificare il prodotto che si sta installando, stampare una pagina di configurazione e individuare il nome stampante Bonjour corrispondente nell'elenco.

 **NOTA:** se il prodotto non è visualizzato nell'elenco, verificare che il prodotto sia acceso e connesso alla rete, quindi provare a spegnere e riaccendere il prodotto. Se il file PPD del prodotto non si trova nell'elenco a discesa **Stampa con**, spegnere e riaccendere il computer, quindi riavviare il processo di configurazione.

- c. Fare clic sul pulsante **Aggiungi** per completare il processo di configurazione.

Se si utilizza il metodo Stampa IP, attenersi ai passaggi riportati di seguito:

- a. Fare clic sulla scheda **Stampante IP**.
- b. Scegliere **HP Jetdirect - Socket** dal menu a discesa **Protocollo**; è l'impostazione consigliata per i prodotti HP.
- c. Digitare l'indirizzo IP nel campo **Indirizzo** nella schermata di aggiunta della stampante.
- d. Le informazioni relative a **Nome**, **Posizione** e **Stampa con** vengono completate automaticamente. Se il file PPD del prodotto non si trova nel campo **Stampa con**, spegnere e riaccendere il computer, quindi riavviare il processo di configurazione.

3 Vassoi di alimentazione e scomparti di uscita

- [Formati carta supportati](#)
- [Tipi di carta supportati](#)
- [Configurazione dei vassoi](#)
- [Modalità carta intestata alternativa](#)
- [Vassoio 1](#)
- [Vassoi 2 e 3](#)
- [Vassoi da 500 fogli](#)
- [Vassoio da 3.500 fogli ad alta capacità](#)
- [Caricamento e stampa di etichette](#)
- [Uso delle opzioni di output della carta](#)

Formati carta supportati

 **NOTA:** per ottenere risultati ottimali, selezionare il formato e il tipo di carta corretti nel driver di stampa prima di stampare.

Tabella 3-1 Formati carta supportati

Formato e dimensioni	Vassoio 1	Vassoio 2	Vassoio 3	Vassoi opzionali da 500 fogli	Vassoio da 3.500 fogli ad alta capacità	Stampa fronte/retro automatica
Lettera 279 x 216 mm	✓	✓	✓	✓	✓	✓
Lettera ruotato 216 x 279 mm	✓	✓	✓	✓		✓
Legal 216 x 356 mm	✓	✓	✓	✓		✓
Executive 267 x 184 mm	✓	✓	✓	✓		✓
Statement 216 x 140 mm	✓					
Oficio 8,5 x 13 216 x 330 mm	✓	✓	✓	✓		✓
11 x 17 279 x 432 mm	✓		✓	✓		✓
12 x 18 305 x 457 mm	✓					
3 x 5 76 x 127 mm	✓					
4 x 6 102 x 152 mm	✓					
5 x 7 127 x 178 mm	✓					
5 x 8 127 x 203 mm	✓					
A3 297 x 420 mm	✓		✓	✓		✓
A4 297 x 210 mm	✓	✓	✓	✓	✓	✓

Tabella 3-1 Formati carta supportati (continuazione)

Formato e dimensioni	Vassoio 1	Vassoio 2	Vassoio 3	Vassoi opzionali da 500 fogli	Vassoio da 3.500 fogli ad alta capacità	Stampa fronte/retro automatica
A4 ruotato 210 x 297 mm	✓	✓	✓	✓		✓
A5 210 x 148 mm	✓	✓	✓	✓		✓
A6 105 x 148 mm	✓					
RA3 305 x 430 mm	✓					✓
RA4 215 x 305 mm	✓	✓	✓	✓		✓
SRA4 225 x 320 mm	✓	✓	✓	✓		✓
B4 (JIS) 257 x 364 mm	✓	✓	✓	✓		✓
B5 (JIS) 257 x 182 mm	✓	✓	✓	✓		✓
B6 (JIS) 128 x 182 mm	✓					
10 x 15 cm 102 x 152 mm	✓					
216 x 343 mm	✓	✓	✓	✓		✓
Oficio 216 x 347 216 x 347 mm	✓	✓	✓	✓		✓
8K 270 x 390 mm 270 x 390 mm	✓		✓	✓		✓
16K 195 x 270 mm 270 x 195 mm	✓	✓	✓	✓		✓
8K 260 x 368 mm 260 x 368 mm	✓		✓	✓		✓
16K 184 x 260 mm 260 x 184 mm	✓	✓	✓	✓		✓

Tabella 3-1 Formati carta supportati (continuazione)

Formato e dimensioni	Vassoio 1	Vassoio 2	Vassoio 3	Vassoi opzionali da 500 fogli	Vassoio da 3.500 fogli ad alta capacità	Stampa fronte/retro automatica
8K 273 x 394 mm	✓		✓	✓		✓
273 x 394 mm						
16K 197 x 273 mm	✓	✓	✓	✓		✓
273 x 197 mm						
Cartolina (JIS)	✓					
100 x 148 mm						
D Postcard (JIS)	✓					
148 x 200 mm						
Busta N.9	✓					
98 x 225 mm						
Busta N.10	✓					
105 x 241 mm						
Busta Monarch	✓					
98 x 191 mm						
Busta B5	✓					
176 x 250 mm						
Busta C5	✓					
162 x 229 mm						
Busta C6	✓					
114 x 162 mm						
Busta DL	✓					
110 x 220 mm						
Personalizzata	✓					
Da 76 x 127 mm a 312 x 470 mm						
Stampa di striscioni dal vassoio 1: Lunghezza da 470 mm a 508 mm (da 18,5 pollici a 20 pollici)						
Personalizzata		✓				
Da 148 x 210 mm a 364 x 297 mm						
Personalizzata			✓	✓		✓
Da 148 x 210 mm a 432 x 297 mm a						

Tipi di carta supportati

Per un elenco completo della carta specifica HP supportata dal prodotto, andare a www.hp.com/support/lj700M712.

 **NOTA:** per ottenere risultati ottimali, selezionare il formato e il tipo di carta corretti nel driver di stampa prima di stampare.

Tabella 3-2 Tipi di carta supportati

Tipo di carta	Vassoio 1	Vassoi 2 e 3	Vassoi opzionali da 500 fogli	Vassoio da 3.500 fogli ad alta capacità	Stampa fronte/retro automatica
Comune	✓	✓	✓	✓	✓
HP EcoSMART Lite	✓	✓	✓	✓	✓
Leggera 60-74 g	✓	✓	✓	✓	✓
Intermedia 85-95 g	✓	✓	✓	✓	✓
Fine	✓	✓	✓	✓	✓
Riciclata	✓	✓	✓	✓	✓
Peso medio 96-110 g	✓	✓	✓	✓	✓
Pesante 111-130 g	✓	✓	✓	✓	✓
Extra pesante 131-175 g	✓				
Cartoncino 176-220 g	✓				
Lucido	✓	✓	✓		
Etichetta	✓	✓	✓		
Intestata	✓	✓	✓	✓	✓
Busta	✓				
Busta pesante	✓				
Prestampata	✓	✓	✓	✓	✓
Perforata	✓	✓	✓	✓	✓
Colorata	✓	✓	✓	✓	✓
Ruvida	✓	✓	✓	✓	✓
Ruvida pesante	✓				

Configurazione dei vassoi

Il prodotto visualizza automaticamente un prompt per la configurazione del tipo e del formato del vassoio nelle seguenti circostanze:

- Quando la carta viene caricata nel vassoio
- Quando si specifica un determinato vassoio o tipo di carta per un processo di stampa attraverso il driver di stampa o un programma software e il vassoio non è configurato in modo appropriato alle impostazioni del processo di stampa



NOTA: la richiesta non viene visualizzata se si stampa dal vassoio 1 e se per questo vassoio sono configurate le impostazioni di formato di carta **Any Size (Qualsiasi formato)** e tipo di carta **Qualsiasi tipo**. In questa situazione, se il processo di stampa non specifica un vassoio, il prodotto stampa dal Vassoio 1, anche se le impostazioni del formato e del tipo di carta nel processo di stampa non corrispondono alla carta caricata nel Vassoio 1.

Configurazione di un vassoio durante il caricamento della carta

1. Caricare carta nel vassoio. Se si utilizza il vassoio 2 o il vassoio 3, chiudere il vassoio.
2. Sul pannello di controllo del prodotto viene visualizzato un messaggio di configurazione del vassoio.
3. Effettuare una delle seguenti operazioni:
 - Premere il pulsante **OK** per accettare il tipo e il formato della carta rilevati.
 - Per modificare il formato o il tipo carta per il vassoio, selezionare l'opzione **Modifica**, quindi premere il pulsante **OK**.
 - a. Evidenziare il formato corretto, quindi premere il pulsante **OK**.
 - b. Evidenziare il tipo corretto, quindi premere il pulsante **OK**.

Configurazione di un vassoio in base alle impostazioni del processo di stampa

1. Nel programma software specificare il vassoio di alimentazione, il formato e il tipo di carta.
2. Inviare il processo di stampa al prodotto.

Se è necessario configurare il vassoio, viene visualizzato un messaggio di configurazione del vassoio sul pannello di controllo del prodotto.
3. Caricare il vassoio con il tipo e il formato di carta specificati, quindi chiudere il vassoio.
4. Effettuare una delle seguenti operazioni:
 - Premere il pulsante **OK** per accettare il tipo e il formato della carta rilevati.
 - Per modificare il formato o il tipo carta per il vassoio, selezionare l'opzione **Modifica**, quindi premere il pulsante **OK**.
 - a. Evidenziare il formato corretto, quindi premere il pulsante **OK**.
 - b. Evidenziare il tipo corretto, quindi premere il pulsante **OK**.

Configurazione di un vassoio utilizzando il pannello di controllo

È anche possibile configurare il tipo e il formato dei vassoi senza che venga visualizzato un prompt sul prodotto.

1. Premere il pulsante Pagina iniziale  sul pannello di controllo del prodotto.
2. Aprire il menu **Vassoi**.
3. Evidenziare l'impostazione per il formato o il tipo carta per il vassoio da configurare, quindi premere il pulsante **OK**.
4. Evidenziare il formato o il tipo carta dall'elenco di opzioni, quindi premere il pulsante **OK**.

Modalità carta intestata alternativa

La funzione **Modalità carta intestata alternativa** consente di caricare nel vassoio la carta intestata o prestampata sempre nello stesso modo per tutti i processi di stampa o copia, sia per le stampe o le copie su un solo lato che per le stampe o copie fronte/retro. Quando si utilizza questa modalità, caricare la carta nello stesso modo utilizzato per la stampa fronte/retro automatica.

Per utilizzare la funzione, attivarla tramite i menu del pannello di controllo del prodotto. Per utilizzare la funzione con Windows, è inoltre necessario attivare la funzione nel driver di stampa e configurare in esso il tipo di carta.

Attivare la Modalità carta intestata alternativa tramite i menu del pannello di controllo del prodotto

1. Premere il pulsante Pagina iniziale  sul pannello di controllo del prodotto.
2. Aprire i seguenti menu:
 - **Amministrazione**
 - **Gestisci vassoi**
 - **Modalità carta intestata alternativa**
3. Selezionare l'opzione **Abilita**, quindi premere il pulsante **OK**.

Per stampare con la Modalità carta intestata alternativa per Windows, attenersi alla seguente procedura per ciascun processo di stampa.

Stampa con Modalità carta intestata alternativa (Windows)

1. Nel programma software, selezionare l'opzione **Stampa**.
2. Selezionare il prodotto, quindi fare clic sul pulsante **Proprietà** o **Preferenze**.
3. Fare clic sulla scheda **Avanzate**.
4. Espandere l'elenco **Caratteristiche della stampante**.
5. Aprire l'elenco a discesa **Modalità carta intestata alternativa**, quindi fare clic sull'opzione **Attivo**.
6. Fare clic sul pulsante **Applica**.
7. Fare clic sulla scheda **Carta/qualità**.
8. Dall'elenco a discesa **Tipo di carta**, fare clic sull'opzione **Altro....**
9. Espandere l'elenco di opzioni **Tipo:**.
10. Espandere l'elenco delle opzioni **Altro**, quindi fare clic su **Intestata**. Fare clic sul pulsante **OK**.
11. Fare clic sul pulsante **OK** per chiudere la finestra di dialogo **Proprietà documento**. Nella finestra di dialogo **Stampa**, fare clic sul pulsante **OK** per stampare il processo.

Vassoio 1

Capacità del vassoio e orientamento carta

Per evitare possibili inceppamenti, non riempire eccessivamente i vassoi. Controllare che la parte superiore della risma sia sotto l'indicatore di vassoio pieno. Per la carta di tipo corta/stretta e pesante/lucida, caricare i fogli al di sotto della metà rispetto agli indicatori di vassoio pieno.

Tabella 3-3 Capacità vassoio 1

Tipo di carta	Specifiche	Quantità
Carta	Intervallo: Da 60 g/m ² a 199g/m ²	Altezza massima risma: 13 mm Fino a 100 fogli di carta da 60 a 120 g/m ² Meno di 100 fogli di carta da 120 a 199 g/m ²
Buste	Da 75 g/m ² a 90 g/m ²	Fino a 10 buste
Etichette	Spessore fino a 0,23 mm	Altezza massima risma: 13 mm
Lucidi	Spessore da 0,10 a 0,13 mm	Altezza massima risma: 13 mm

Tabella 3-4 Vassoio 1, orientamento carta

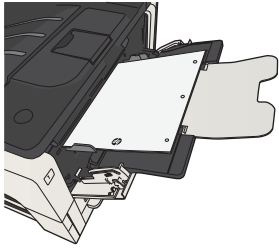
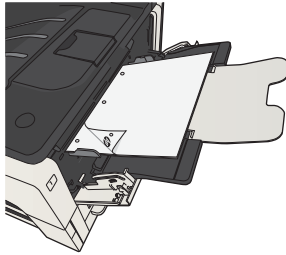
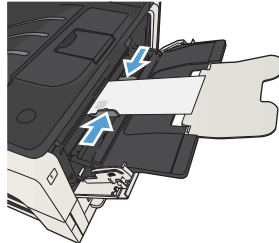
Stampa su una facciata	Stampa fronte/retro manuale e modalità carta intestata alternativa	Buste
Verso l'alto	Verso il basso	Verso l'alto
Margine superiore alimentato per primo	Lato lungo verso il prodotto, bordo superiore verso la parte anteriore del prodotto	Lato corto per l'affrancatura rivolto verso il prodotto
		

Caricamento del vassoio 1

1. Aprire il vassoio 1.

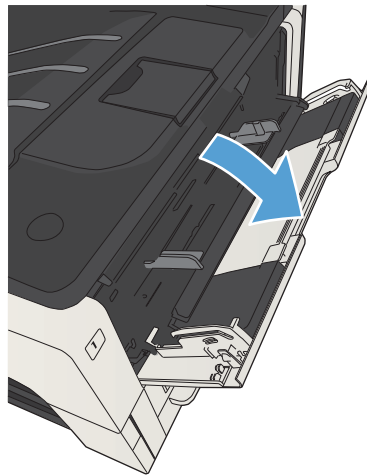

2. Estrarre il supporto della carta.

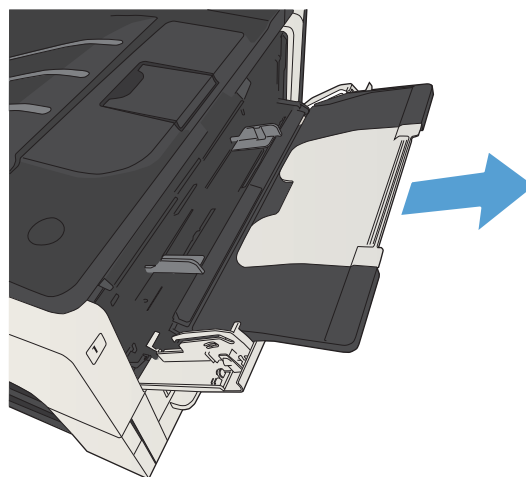

3. Per carta di formato superiore a Letter o A4, estrarre l'estensione.

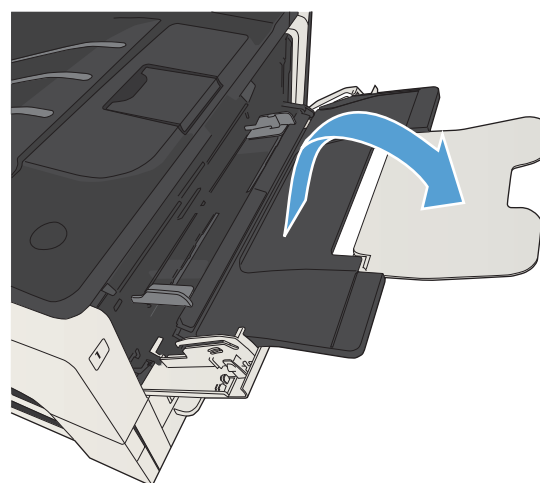

4. Far scorrere le guide della larghezza e posizionarle oltre il bordo della carta.

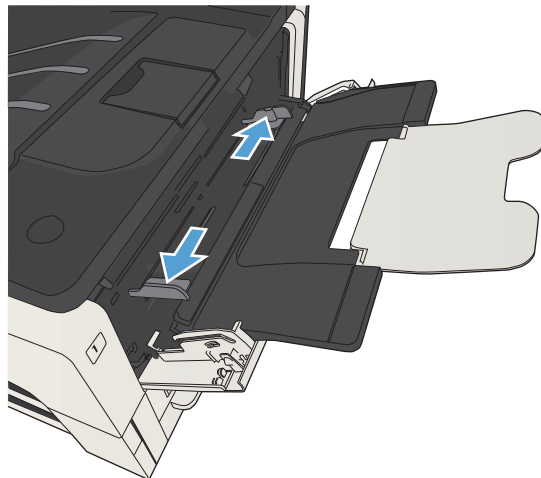

5. Caricare la carta nel vassoio. Assicurarsi di inserire la carta sotto le linguette e di non superare gli indicatori di altezza massima.

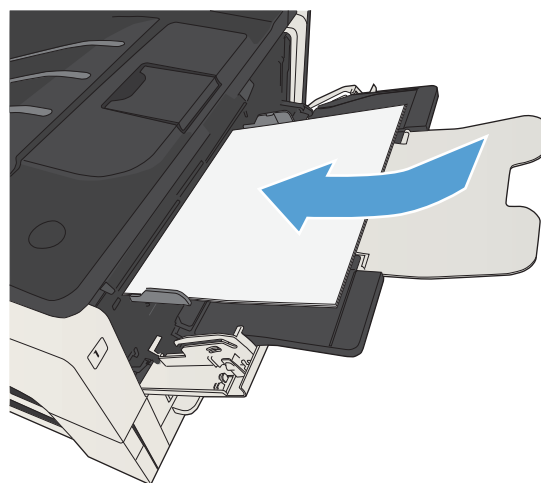

6. Regolare le guide della larghezza della carta in modo che si trovino a contatto con la risma di carta ma senza piegare i fogli.

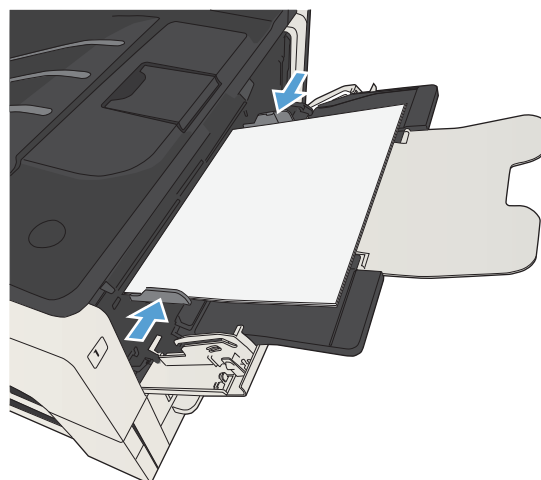

Vassoi 2 e 3

Capacità del vassoio e orientamento carta

Per evitare possibili inceppamenti, non riempire eccessivamente i vassoi. Controllare che la parte superiore della risma sia sotto l'indicatore di vassoio pieno. Per la carta di tipo corta/stretta e pesante/lucida, caricare i fogli al di sotto della metà rispetto agli indicatori di vassoio pieno.

Tabella 3-5 Capacità vassoi 2 e 3

Tipo di carta	Specifiche	Quantità
Carta	Intervallo: Da 60 g/m ² a 130 g/m ²	Equivalente a 250 fogli di carta 75 g/m ²

Tabella 3-6 Orientamento carta dei vassoi 2 e 3

Stampa su una facciata	Stampa fronte/retro automatica e modalità carta intestata alternativa	Buste
Verso il basso	Verso l'alto	Stampare sulle buste solo dal vassoio 1.
Margine superiore nella parte anteriore del vassoio	Margine inferiore nella parte anteriore del vassoio	

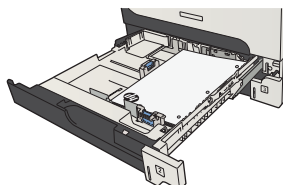
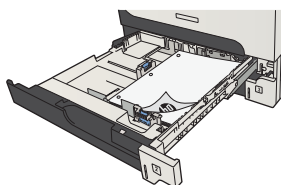

Caricamento dei vassoi 2 e 3

1. Aprire il vassoio.

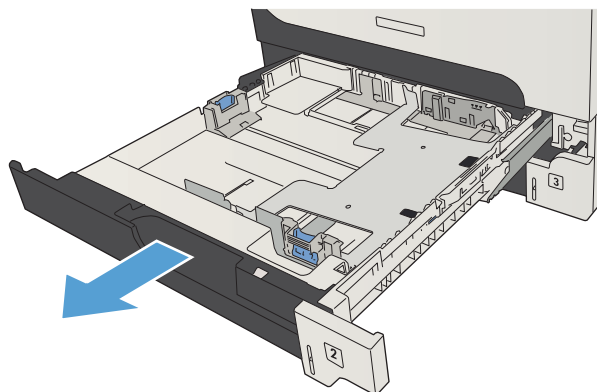

2. Regolare le guide della carta in base al formato corretto della carta.

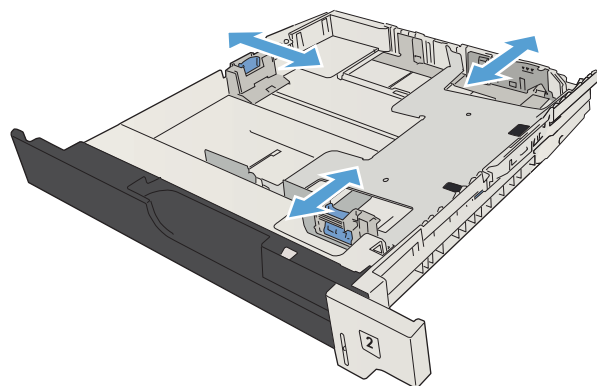

3. Caricare la carta nel vassoio. Accertarsi che la risma sia piatta in corrispondenza di tutti e quattro gli angoli e che la parte superiore della risma non superi gli indicatori di altezza massima.

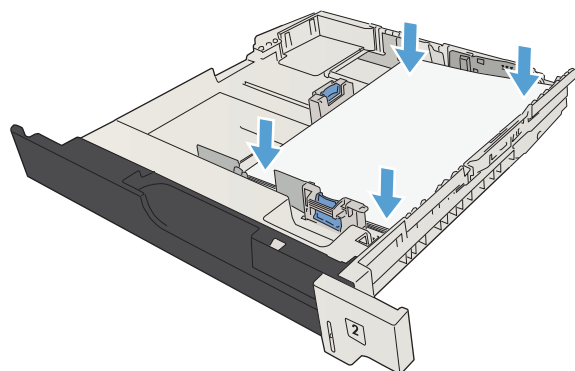

4. Chiudere il vassoio.

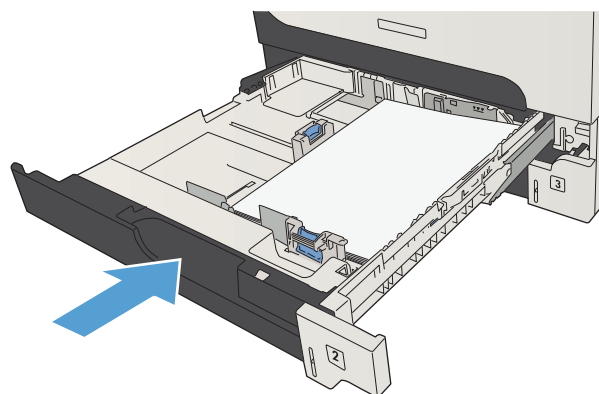

Vassoi da 500 fogli

Capacità del vassoio da 500 fogli e orientamento carta

Per evitare possibili inceppamenti, non riempire eccessivamente i vassoi. Controllare che la parte superiore della risma sia sotto l'indicatore di vassoio pieno. Per la carta di tipo corta/stretta e pesante/lucida, caricare i fogli al di sotto della metà rispetto agli indicatori di vassoio pieno.

Tabella 3-7 Capacità del vassoio da 500 fogli

Tipo di carta	Specifiche	Quantità
Carta	Intervallo: Da 60 g/m ² a 130 g/m ²	Equivalente a 500 fogli di carta 75 g/m ²

Tabella 3-8 Orientamento della carta nel vassoio da 500 fogli

Stampa su una facciata	Stampa fronte/retro automatica e modalità carta intestata alternativa	Buste
Verso il basso Margine superiore nella parte anteriore del vassoio	Verso l'alto Margine inferiore nella parte anteriore del vassoio	Stampare sulle buste solo dal vassoio 1.

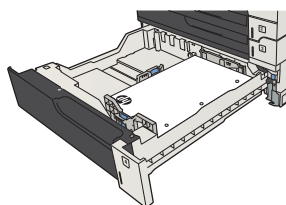
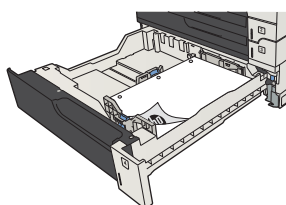

Caricamento dei vassoi da 500 fogli

1. Aprire il vassoio.

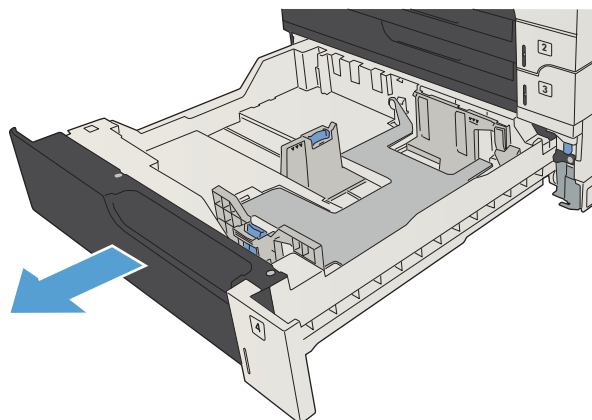

2. Regolare le guide della carta in base al formato corretto della carta.

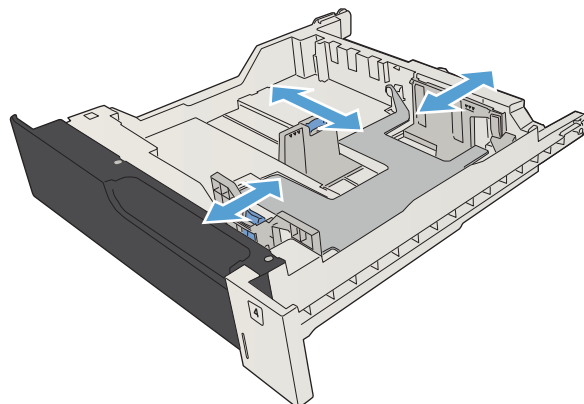

3. Caricare la carta nel vassoio. Accertarsi che la risma sia piatta in corrispondenza di tutti e quattro gli angoli e che la parte superiore della risma non superi gli indicatori di altezza massima.

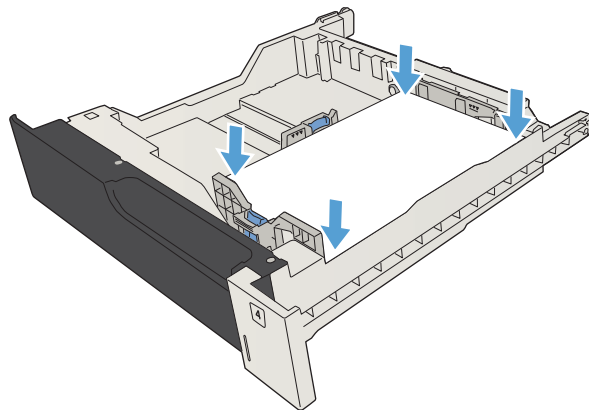

4. Chiudere il vassoio.

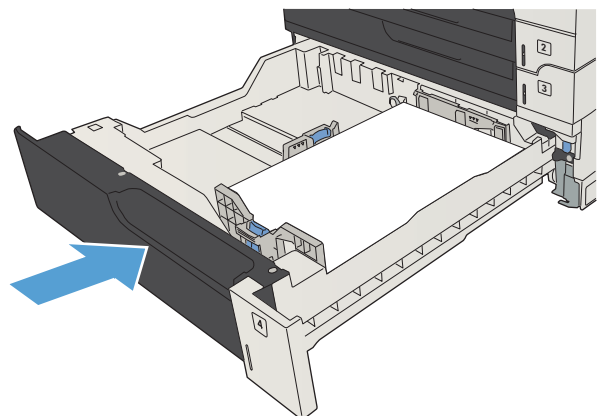

Vassoio da 3.500 fogli ad alta capacità

Alta capacità di alimentazione di 3.500 fogli e orientamento della carta

Per evitare possibili inceppamenti, non riempire eccessivamente i vassoi. Controllare che la parte superiore della risma sia sotto l'indicatore di vassoio pieno. Per la carta di tipo corta/stretta e pesante/lucida, caricare i fogli al di sotto della metà rispetto agli indicatori di vassoio pieno.

Tabella 3-9 Capacità vassoio di alimentazione ad alta capacità da 3.500 fogli

Tipo di carta	Specifiche	Quantità
Carta	Intervallo: 60 g/m ² - 130 g/m ²	Equivalente a 3.500 fogli di carta 75 g/m ²

Tabella 3-10 Orientamento della carta del vassoio di alimentazione ad alta capacità da 3.500 fogli

Stampa su una facciata	Stampa fronte/retro automatica e modalità carta intestata alternativa	Buste
Verso l'alto	Verso il basso	Stampare sulle buste solo dal vassoio 1.
Bordo superiore nella parte posteriore del vassoio	Bordo superiore nella parte posteriore del vassoio	

Caricamento del vassoio da 3.500 fogli ad alta capacità

Il vassoio da 3.500 fogli ad alta capacità supporta solo carta di formato A4 o Letter.

1. Aprire il lato destro e sinistro del vassoio.

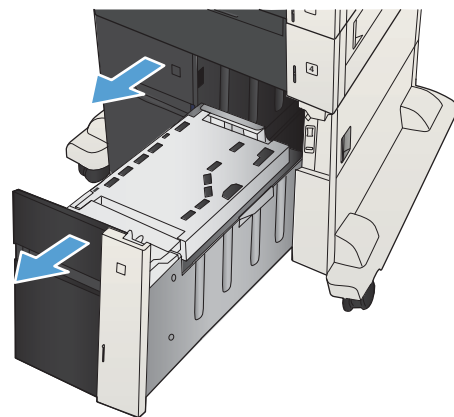

2. Da ciascun lato, regolare la leva del formato carta nella posizione corretta per la carta utilizzata.

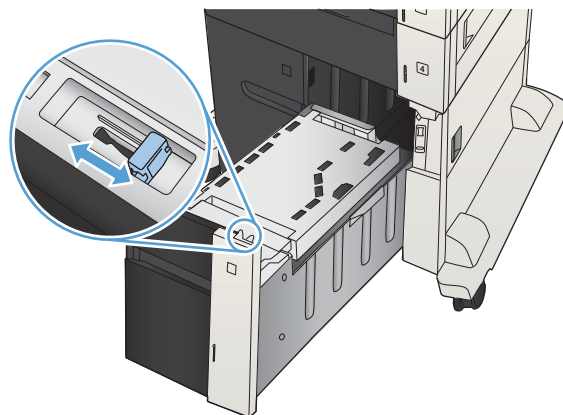

3. Caricare risme complete di carta in ciascun lato del vassoio. Il lato destro contiene 1.500 fogli. Il lato sinistro contiene 2,000 fogli.

NOTA: Per ottenere i migliori risultati, caricare risme di carta complete. Non suddividere le risme in sezioni più piccole.

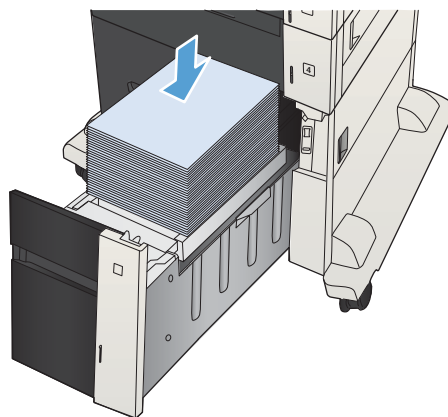

4. Chiudere il lato destro e sinistro del vassoio.

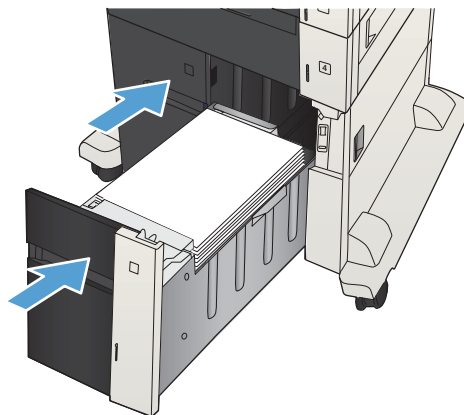

Caricamento e stampa di etichette

Introduzione

Per stampare su fogli di etichette, utilizzare il vassoio 2 o uno dei vassoi da 550 fogli opzionale. Il vassoio 1 non supporta le etichette.

Per stampare utilizzando l'opzione di alimentazione manuale di etichette, attenersi alla seguente procedura per selezionare le impostazioni corrette nel driver di stampa, quindi caricare le etichette nel vassoio dopo aver inviato il processo di stampa alla stampante. Quando si utilizza l'alimentazione manuale, la stampante attende per stampare il processo fino a quando non rileva l'apertura e la chiusura del vassoio.

Alimentazione manuale etichette

1. Nel programma software, selezionare l'opzione **Stampa**.
2. Selezionare la stampante dall'elenco delle stampanti, quindi toccare o fare clic sul pulsante **Proprietà** o **Preferenze** per aprire il driver di stampa.

 **NOTA:** il nome del pulsante può variare in base ai diversi programmi software.

 **NOTA:** per accedere a queste funzioni dalla schermata Start di Windows 8 o 8.1, selezionare **Dispositivi, Stampa**, quindi selezionare la stampante.

3. Toccare o fare clic sulla scheda **Carta/qualità**.
4. Nell'elenco a discesa **Formato carta**, selezionare il formato corretto per i fogli di etichette.
5. Nell'elenco a discesa **Tipo di carta**, selezionare **Etichette**.
6. Nell'elenco a discesa **Alimentazione carta**, selezionare **Alimentazione manuale**.

 **NOTA:** quando si utilizza l'alimentazione manuale, la stampa viene eseguita dal vassoio inferiore configurato per il formato corretto della carta. Pertanto, non è necessario specificare un vassoio specifico. Ad esempio, se il vassoio 2 è configurato per le etichette, la stampa verrà effettuata dal vassoio 2. Se il vassoio 3 è installato e configurato per le etichette, ma il vassoio 2 non è configurato per le etichette, la stampa verrà effettuata dal vassoio 3.

7. Fare clic sul pulsante **OK** per chiudere la finestra di dialogo **Proprietà documento**.
8. Nella finestra di dialogo **Stampa**, fare clic sul pulsante **OK** per stampare il processo.

9. Caricare i fogli di etichette rivolti verso l'alto con la parte superiore del foglio verso il lato destro della stampante.

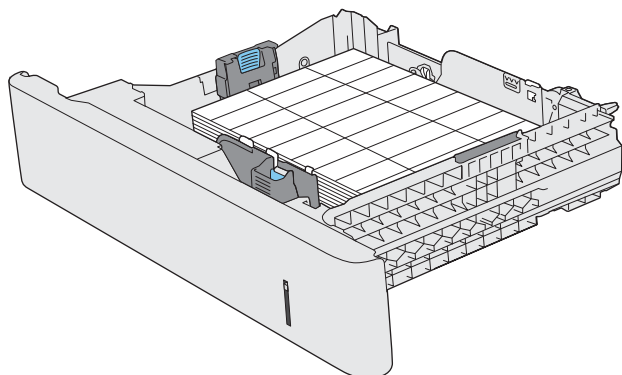

Uso delle opzioni di output della carta

Scomparto di uscita

Nello scomparto di uscita standard la carta viene raccolta rivolta verso il basso, nell'ordine corretto.

Lo scomparto di uscita standard può contenere fino a 250 fogli da 75 g/m².

4 Componenti, materiali di consumo e accessori

- [Ordinazione di parti, accessori e materiali di consumo](#)
- [Istruzioni HP per i materiali di consumo non originali HP](#)
- [Sito Web HP contro la contraffazione](#)
- [Stampa al raggiungimento dell'esaurimento stimato di una cartuccia di toner](#)
- [Attivazione o disattivazione delle opzioni Impostazioni In esaurimento del pannello di controllo](#)
- [Parti di ricambio CSR \(Customer Self-Repair\)](#)
- [Accessori](#)
- [Cartuccia del toner](#)

Ordinazione di parti, accessori e materiali di consumo

Ordinazione di carta e materiali di consumo	www.hp.com/go/suresupply
Ordinazione di componenti e accessori HP originali	www.hp.com/buy/parts
Ordinazione tramite centri di assistenza	In tal caso, rivolgersi a un centro di assistenza HP autorizzato.
Ordinazione tramite il software HP	Il server Web HP incorporato include un collegamento al sito Web HP SureSupply, in cui vengono riportate le opzioni per l'acquisto dei materiali di consumo originali HP.

Istruzioni HP per i materiali di consumo non originali HP

HP Company sconsiglia l'uso di cartucce di toner non HP, siano esse nuove o ricostruite.

 **NOTA:** per i prodotti per stampanti HP, l'uso di una cartuccia del toner non HP o di una cartuccia del toner ricaricata non influisce sulla garanzia del cliente o su qualsivoglia contratto di supporto HP con il cliente. Tuttavia, se i danni o i guasti al prodotto sono attribuibili all'uso di una cartuccia toner non HP o ricaricata, HP imputerà i costi relativi al tempo di manodopera e ai materiali richiesti per l'esecuzione dell'intervento di riparazione del prodotto.

Sito Web HP contro la contraffazione

Se durante l'installazione di una cartuccia del toner HP un messaggio visualizzato sul pannello di controllo avvisa che non si tratta di una cartuccia HP, consultare il sito Web www.hp.com/go/anticounterfeit. In questo modo sarà possibile stabilire se la cartuccia è originale e individuare la soluzione adeguata per risolvere il problema.

È possibile che la cartuccia del toner utilizzata non sia una cartuccia originale HP nei seguenti casi:

- La pagina di stato dei materiali di consumo segnala che sono stati installati materiali non HP.
- Si verificano diversi problemi con la cartuccia del toner.
- L'aspetto della cartuccia di stampa è anomalo, ad esempio la confezione è differente da quelle normalmente utilizzate da HP.

Stampa al raggiungimento dell'esaurimento stimato di una cartuccia di toner

<Materiale di consumo> in esaurimento

Questo messaggio viene visualizzato quando un materiale di consumo è in via di esaurimento.

<Materiale di consumo> quasi esaurito

Questo messaggio viene visualizzato quando un materiale di consumo è quasi esaurito. Quando si utilizza un materiale di consumo che si avvicina all'esaurimento stimato, si possono verificare problemi di qualità di stampa.

Continuare a stampare con la cartuccia attualmente installata fino a quando la redistribuzione del toner fornisce una qualità di stampa soddisfacente. Per redistribuire il toner, rimuovere la cartuccia di toner dalla stampante e agitarla delicatamente avanti e indietro nel suo asse orizzontale. Per una rappresentazione grafica, vedere le istruzioni di sostituzione cartuccia. Reinserire la cartuccia di toner nella stampante e chiudere il coperchio.

Attivazione o disattivazione delle opzioni Impostazioni In esaurimento del pannello di controllo

È possibile attivare o disattivare le impostazioni predefinite in qualsiasi momento e non è necessario attivarle di nuovo quando si installa una nuova cartuccia.

1. Premere il pulsante Pagina iniziale  sul pannello di controllo del prodotto.
2. Aprire i seguenti menu:
 - Amministrazione
 - Gestione dei materiali di consumo
 - Impostazioni materiali di consumo
3. Aprire una delle opzioni indicate di seguito:
 - Cartuccia nero
 - Kit manutenzione
4. Selezionare l'opzione **Impostazioni In esaurimento**.
5. Selezionare una delle seguenti opzioni:
 - Selezionare l'opzione **Stop** per impostare il prodotto affinché interrompa la stampa (inclusa la stampa dei fax) fino a quando non viene sostituita la cartuccia.
 - Selezionare l'opzione **Richiedi per continuare** per impostare il prodotto affinché interrompa la stampa (inclusa la stampa dei fax) e richieda di sostituire la cartuccia. È possibile confermare la richiesta di sostituzione e continuare a stampare.
 - Selezionare l'opzione **Continue (Continua)** per impostare il prodotto in modo da avvisare l'utente quando la cartuccia è quasi esaurita, ma di continuare a stampare.

 **NOTA:** l'impostazione **Continue (Continua)** consente di stampare oltre il livello In esaurimento senza l'interazione dell'utente e può comportare una qualità di stampa non soddisfacente.

Se si seleziona l'opzione **Stop** o **Richiedi per continuare**, il prodotto interrompe la stampa quando raggiunge la soglia Quasi esaurito. Quando si sostituisce la cartuccia, il prodotto riprende automaticamente la stampa.

Quando il prodotto è impostato sull'opzione **Stop** o **Richiedi per continuare**, è possibile che i fax non vengano stampati quando il prodotto ripristina la stampa. Ciò può verificarsi se il prodotto ha ricevuto un numero di fax superiore a quello supportato dalla memoria mentre il prodotto è in attesa.

Il prodotto può stampare i fax senza interruzione quando supera la soglia Quasi esaurito se si seleziona l'opzione **Continue (Continua)** per le cartucce a colori e in bianco e nero, ma la qualità di stampa potrebbe peggiorare.

La copertura della Garanzia di protezione premium di HP termina quando un materiale di consumo HP raggiunge la soglia Quasi esaurito.

Parti di ricambio CSR (Customer Self-Repair)

Per il prodotto in uso, sono disponibili le seguenti parti CSR.

- Le parti CSR elencate come **Obbligatorie** devono essere installate dai clienti, a meno che questi non desiderino richiedere la riparazione a pagamento dell'assistenza tecnica HP. Per queste parti, la garanzia del prodotto HP non include le opzioni di assistenza in loco o reso al deposito.
- Le parti CSR elencate come **Facoltative** possono essere installate dal personale dell'assistenza tecnica HP su richiesta dei clienti senza costi aggiuntivi durante il periodo di copertura della garanzia.



NOTA: Per ulteriori informazioni, visitare il sito Web www.hp.com/go/customerselfrepair/lj700M712.

Tabella 4-1 Parti di ricambio CSR (Customer Self-Repair)

Componente	Descrizione	Opzioni di auto-riparazione	Numero di catalogo
Kit dell'unità disco rigido	Disco rigido sicuro ad alte prestazioni HP sostitutivo da 320 GB	Opzionale	CF235-67901
	Disco rigido sicuro ad alte prestazioni HP sostitutivo da 320 GB (opzione per il Governo degli Stati Uniti)	Opzionale	CF235-67920
Kit gruppo formatter	Kit gruppo formatter di ricambio	Obbligatorio	CF235-67902
	Kit gruppo formatter di ricambio - Cina	Obbligatorio	CF235-67903
Modulo di memoria a stato solido (SSM)	Modulo di memoria di ricambio, 16 GB	Opzionale	CF235-67904
Memoria DIMM	Memoria DIMM da 512 MB di ricambio	Obbligatorio	CF235-67919
Kit rullo di prelievo/tampone di separazione vassoio 1	Rullo di prelievo e tampone di separazione del vassoio 1 di ricambio	Opzionale	CF235-67906
Kit rullo di prelievo/tampone di separazione vassoi 2 e 3	Rullo di prelievo e tampone di separazione del vassoio 2 o 3 di ricambio	Opzionale	CF235-67909
Kit gruppo del vassoio 2	Ricambio per il vassoio 2	Obbligatorio	CF235-67911
Kit gruppo del vassoio 3	Ricambio per il vassoio 3	Obbligatorio	CF235-67912
1 alimentatore da 500 fogli	Alimentatore 1 x 500 fogli di ricambio	Obbligatorio	CF235-67914
Kit del rullo dei vassoi 3, 4, 5 e 6	Rulli di prelievo, alimentazione e separazione di ricambio dei vassoi 3, 4, 5 e 6	Obbligatorio	CE710-69008
Kit gruppo dei vassoi 4, 5 e 6	Gruppo vassoio	Obbligatorio	CF235-67917
Kit 1 alimentatore da 500 fogli con piedistallo	Alimentatore opzionale da 500 fogli con piedistallo	Obbligatorio	CF235-67915
Kit 3 alimentatori da 500 fogli con piedistallo	Alimentatore opzionale 3 x 500 fogli con piedistallo	Obbligatorio	CF235-67916
Alimentatore ad alta capacità da 3.500 fogli e piedistallo	Alimentatore ad alta capacità da 3.500 fogli e piedistallo	Obbligatorio	CF235-67918
Gruppo vassoio sinistro alimentatore ad alta capacità da 3.500 fogli	Vassoio sinistro per l'alimentatore ad alta capacità da 3.500 fogli	Obbligatorio	CF235-60103
Gruppo vassoio destro alimentatore ad alta capacità da 3.500 fogli	Vassoio destro per l'alimentatore ad alta capacità da 3.500 fogli	Obbligatorio	CF235-60104

Tabella 4-1 Parti di ricambio CSR (Customer Self-Repair) (continuazione)

Componente	Descrizione	Opzioni di auto-riparazione	Numero di catalogo
Kit rullo per vassoio da 3.500 fogli	Rulli di prelievo, alimentazione e separazione di ricambio per l'alimentatore ad alta capacità da 3.500 fogli	Obbligatorio	5851-5011
Kit rullo di trasferimento	Rullo di trasferimento sostitutivo	Obbligatorio	CF235-67910
Kit unità fronte/retro	Kit per unità fronte/retro opzionale	Obbligatorio	CF235-67913
Kit gruppo fusore (110 V)	Kit gruppo fusore di ricambio da 110 V	Obbligatorio	CF235-67921
Kit gruppo fusore (220 V)	Kit gruppo fusore di ricambio da 220 V	Obbligatorio	CF235-67922
Kit di manutenzione (110 V)	Kit di manutenzione del prodotto <ul style="list-style-type: none"> • Fusore da 110 Volt • Rullo di trasferimento • Rullo di prelievo e tampone di separazione del vassoio 1 • Rulli di prelievo e di alimentazione dei vassoi 2 e 3 • Tamponi di separazione dei vassoi 2 e 3 	Obbligatorio	CF235-67907
Kit di manutenzione (220 V)	Kit di manutenzione del prodotto <ul style="list-style-type: none"> • Fusore da 220 Volt • Rullo di trasferimento • Rullo di prelievo e tampone di separazione del vassoio 1 • Rulli di prelievo e di alimentazione dei vassoi 2 e 3 • Tamponi di separazione dei vassoi 2 e 3 	Obbligatorio	CF235-67908
Kit etichette vassoi 3, 4, 5 e 6	Etichette di ricambio per i vassoi 3, 4, 5 e 6	Obbligatorio	CE707-00001
Cartuccia del toner	Capacità standard	Obbligatorio	CF214-67901
	Alta capacità	Obbligatorio	CF214-67902
Cavo di alimentazione da 220 V – 10 A	Cavo sostitutivo – Cina	Obbligatorio	8121-0943
Cavo di alimentazione da 110 V – 13 A	Cavo sostitutivo – Taiwan	Obbligatorio	8121-0964
Cavo di alimentazione da 220 V – 10 A	Cavo sostitutivo - Corea, EU generico	Obbligatorio	8121-0731
Cavo di alimentazione da 110 V – 12 A	Cavo sostitutivo – Giappone	Obbligatorio	8121-1143
Cavo di alimentazione da 220 V – 6 A	Cavo sostitutivo – India	Obbligatorio	8121-0564
Cavo di alimentazione da 220 V – 10 A	Cavo sostitutivo – Regno Unito/Asia Pacifico	Obbligatorio	8121-0739
Cavo di alimentazione da 220 V – 10 A	Cavo sostitutivo – Australia/Nuova Zelanda	Obbligatorio	8121-0837
Cavo di alimentazione da 220 V – 10 A	Cavo sostitutivo – Israele	Obbligatorio	8121-1004
Cavo di alimentazione da 220 V – 10 A	Cavo sostitutivo – Danimarca	Obbligatorio	8121-0733

Tabella 4-1 Parti di ricambio CSR (Customer Self-Repair) (continuazione)

Componente	Descrizione	Opzioni di auto-riparazione	Numero di catalogo
Cavo di alimentazione da 220 V – 10 A	Cavo sostitutivo – Sud Africa	Obbligatorio	8121-0737
Cavo di alimentazione da 220 V – 10 A	Cavo sostitutivo – Svizzera	Obbligatorio	8121-0738
Cavo di alimentazione da 110 V – 10 A Brasile	Cavo sostitutivo – Brasile	Obbligatorio	8121-1071
Cavo di alimentazione da 220 V – 10 A Argentina	Cavo sostitutivo – Argentina	Obbligatorio	8121-0729
Cavo di alimentazione da 110 V – 13 A Nord America	Cavo sostitutivo – Sud America	Obbligatorio	8121-0740
Cavo di alimentazione da 220 V - 10 A Sud America/Cile/Perù	Cavo sostitutivo – Sud America/Cile/Perù	Obbligatorio	8121-0735
Cavo di alimentazione da 220 V/110 V - Thailandia/Filippine	Cavo di ricambio - Thailandia/Filippine	Obbligatorio	8121-0734

Accessori

Problema	Descrizione	Numero di catalogo
Vassoio da 500 fogli e alimentatore	Vassoio opzionale per aumentare la capacità della carta	CF239A
1 alimentatore da 500 fogli, cabinet e piedistallo	Vassoio opzionale per aumentare la capacità della carta	CF243A
3 alimentatori da 500 fogli e piedistallo	Vassoio opzionale per aumentare la capacità della carta	CF242A
Alimentazione ad alta capacità da 3.500 fogli e piedistallo	Vassoio opzionale per aumentare la capacità della carta	CF245A
Gruppo di stampa unità fronte/retro	Accessorio opzionale per stampare su entrambe le facciate di un foglio	CF240A
Server di stampa HP Jetdirect	Server di stampa wireless HP Jetdirect ew2500	J8021A
	Server di stampa wireless USB HP Jetdirect 2700w	J8026A
Cavo USB	Connettore dispositivo compatibile USB standard, 2 m	C6518A
Memoria DIMM	Memoria DIMM opzionale da 512 MB	CE483A

Cartuccia del toner

Visualizzazione della cartuccia di toner

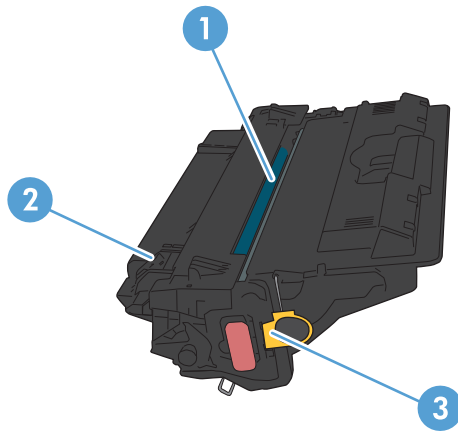

1 Tamburo fotosensibile

ATTENZIONE: non toccare la sicura o la superficie del rullo. Ciò potrebbe danneggiare la cartuccia.

2 Chip di memoria

3 Linguetta di rimozione del nastro sigillante

Informazioni sulle cartucce di toner

Continuare a stampare con la cartuccia attualmente installata fino a quando la redistribuzione del toner fornisce una qualità di stampa soddisfacente. Per ridistribuire il toner, rimuovere la cartuccia di toner dalla stampante e agitarla delicatamente avanti e indietro nel suo asse orizzontale. Per una rappresentazione grafica, vedere le istruzioni di sostituzione cartuccia. Reinserire la cartuccia di toner nella stampante e chiudere il coperchio.

Capacità	Codice cartuccia	Numero di catalogo
Cartuccia del toner nero sostitutiva standard	14A	CF214A
Cartuccia del toner nero sostitutiva ad alta capacità	14X	CF214X

Per ulteriori informazioni sui materiali di consumo, andare all'indirizzo www.hp.com/go/learnaboutsupplies.

Le informazioni contenute nella presente documentazione sono soggette a modifica senza preavviso. Per informazioni sui materiali di consumo aggiornate, visitare www.hp.com/go/lj700M712_manuals.

Riciclaggio delle cartucce di toner

Per riciclare una cartuccia del toner HP originale, inserire la cartuccia del toner usata nella confezione di quella nuova. Utilizzare l'etichetta di restituzione acclusa per inviare il materiale di consumo usato da riciclare ad HP. Per ulteriori informazioni, consultare la guida al recupero inclusa nella confezione di ciascun nuovo materiale di consumo HP.

Conservazione delle cartucce del toner

Non rimuovere la cartuccia del toner dalla confezione fino al momento dell'utilizzo.

 **ATTENZIONE:** per evitare di danneggiare la cartuccia del toner, non esporla alla luce per più di qualche minuto.

Politica HP per le cartucce del toner non HP

HP Company sconsiglia l'uso di cartucce di toner non HP, siano esse nuove o ricostruite.

 **NOTA:** eventuali danni provocati da cartucce del toner non HP non sono coperti dalla garanzia HP e dai contratti di assistenza.

Sostituire la cartuccia di toner.

⚠ ATTENZIONE: se gli indumenti si macchiano di toner, rimuoverlo con un panno asciutto e lavare gli indumenti in acqua fredda. L'acqua calda fissa il toner nelle fibre.

📄 NOTA: le informazioni sul riciclaggio delle cartucce del toner usate sono disponibili sulla confezione della cartuccia.

1. Premere il pulsante di rilascio dello sportello della cartuccia.

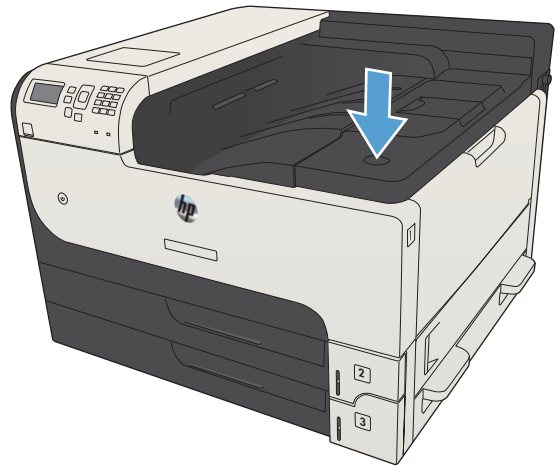

2. Aprire lo sportello della cartuccia.

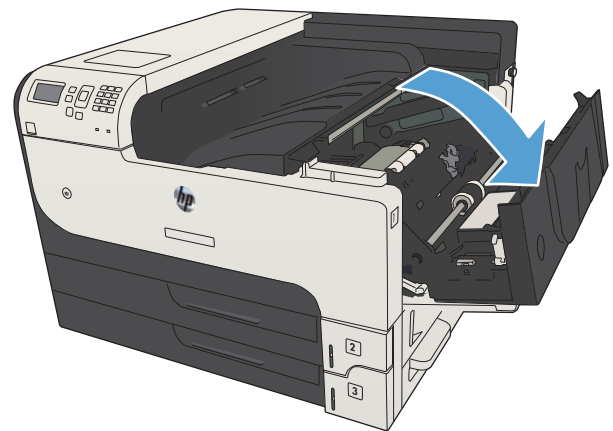

3. Rimuovere la cartuccia del toner esaurita dal prodotto.

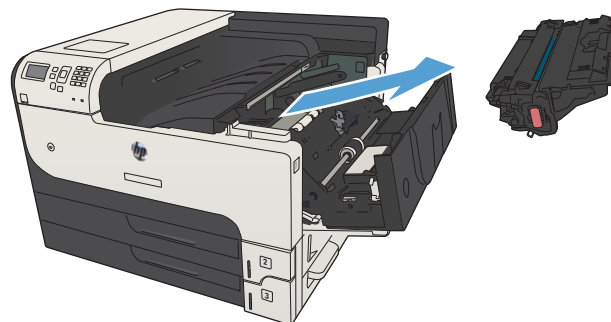

4. Rimuovere la nuova cartuccia del toner dalla confezione. Posizionare la cartuccia del toner esaurita nella confezione per il riciclaggio.

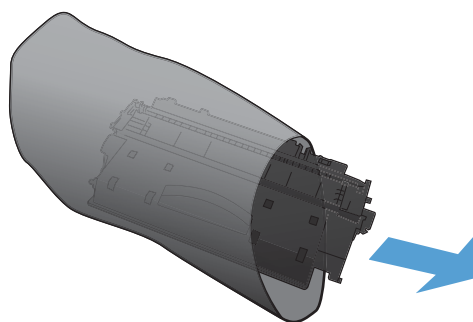

5. Afferrare la parte anteriore e posteriore della cartuccia del toner e distribuire il toner scuotendo delicatamente la cartuccia del toner stampa cinque o sei volte.

ATTENZIONE: Non toccare l'otturatore o la superficie del rullo.

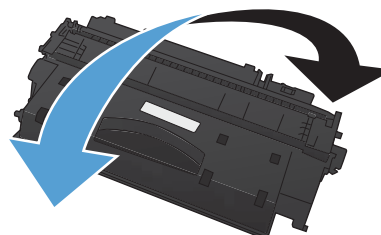

6. Rimuovere il nastro di trasporto dalla nuova cartuccia del toner. Riciclare il nastro assieme alla cartuccia del toner esaurita.

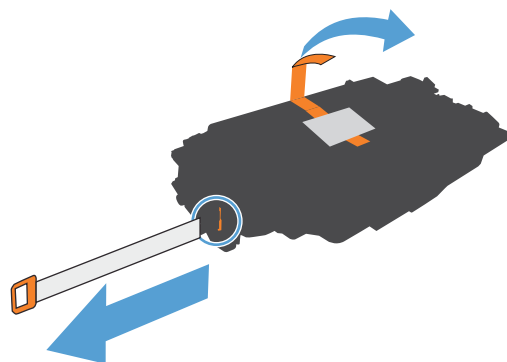

7. Allineare la cartuccia del toner ai binari all'interno del prodotto e inserirla fino a posizionarla correttamente.

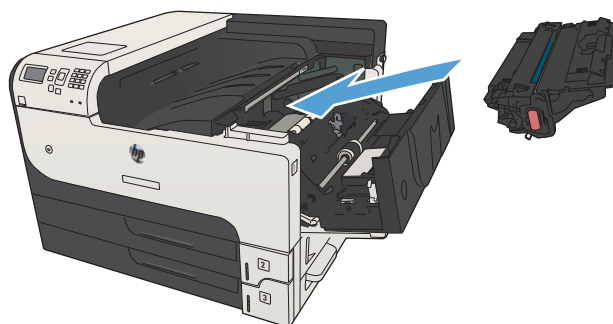

8. Chiudere lo sportello della cartuccia. Trascorso qualche secondo, sul pannello di controllo viene visualizzato il messaggio **Pronto**.

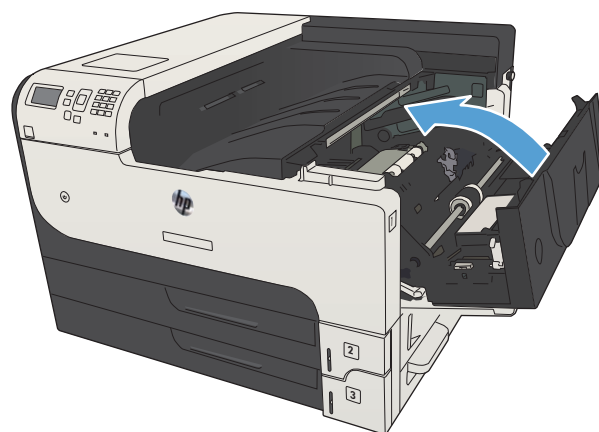

5 Stampa

- [Driver di stampa supportati \(Windows\)](#)
- [Modifica delle impostazioni di un processo di stampa \(Windows\)](#)
- [Modifica delle impostazioni di un processo di stampa \(Mac OS X\)](#)
- [Operazioni di stampa \(Windows\)](#)
- [Operazioni di stampa \(Mac OS X\)](#)
- [Operazioni di stampa aggiuntive \(Windows\)](#)
- [Operazioni di stampa aggiuntive \(Mac OS X\)](#)
- [Memorizzazione dei processi di stampa sul prodotto](#)
- [Aggiunta di una pagina di separazione dei processi \(Windows\)](#)
- [Utilizzo di HP ePrint](#)
- [Utilizzo del driver HP ePrint Mobile](#)
- [Uso di Apple AirPrint](#)
- [Utilizzo di HP Smart Print \(Windows\)](#)
- [Utilizzo della funzione di stampa da USB](#)

Driver di stampa supportati (Windows)

I driver di stampa forniscono l'accesso alle funzioni del prodotto e consentono al computer di comunicare con il prodotto (mediante un linguaggio di stampa). I seguenti driver di stampa sono disponibili all'indirizzo www.hp.com/go/lj700M712_software.

Driver HP PCL 6

- Fornito come driver predefinito sul CD incluso nella confezione. Questo driver viene installato automaticamente a meno che non ne venga selezionato uno diverso.
- Consigliato per la stampa in tutti gli ambienti Windows
- Fornisce la migliore velocità totale, la qualità di stampa e il supporto delle caratteristiche del prodotto per la maggior parte degli utenti
- Sviluppato per l'allineamento con Windows Graphic Device Interface (GDI) al fine di ottenere la migliore velocità in ambienti Windows
- Potrebbe non essere completamente compatibile con programmi software personalizzati e di terze parti basati su PCL 5

Driver HP UPD PS

- Consigliato per la stampa con i programmi software Adobe® o con altri programmi software con grafica molto complessa
- Supporta la stampa con driver di emulazione postscript o con font flash postscript

HP UPD PCL 5

- Consigliato per la stampa di buona qualità in ambienti Windows
- Compatibile con versioni PCL precedenti e con i prodotti HP LaserJet meno recenti
- Scelta consigliata per la stampa da programmi software di terze parti o personalizzati
- Scelta consigliata per l'uso in ambienti misti che richiedono l'impostazione del prodotto per PCL 5 (UNIX, Linux, mainframe)
- Progettato per essere utilizzato in ambienti Windows aziendali, consente di installare un solo driver per più modelli di prodotto
- Consigliato per la stampa da un computer portatile Windows con più modelli di prodotto

HP UPD PCL 6

- Consigliato per la stampa in tutti gli ambienti Windows
 - Alla maggior parte degli utenti, offre velocità, qualità di stampa e supporto delle caratteristiche della stampante complessivamente migliori
 - Sviluppato per l'allineamento con Windows Graphic Device Interface (GDI) per velocità ottimale in ambienti Windows
 - Potrebbe non essere completamente compatibile con programmi software personalizzati e di terze parti basati su PCL 5
-

Driver di stampa universale HP (UPD)

Il driver di stampa universale HP (UPD, Universal Print Driver) per Windows è un driver di stampa singolo che consente l'accesso virtuale istantaneo a qualsiasi prodotto HP LaserJet, da qualunque posizione, senza dover scaricare driver separati. È basato sull'affidabile tecnologia dei driver di stampa HP ed è stato testato accuratamente, nonché utilizzato con numerosi programmi software. È una soluzione efficace che offre ottime prestazioni costanti nel tempo.

Il driver HP UPD consente di comunicare direttamente con ciascun prodotto HP, di ottenere informazioni sulla configurazione e di personalizzare l'interfaccia utente per visualizzare le funzioni specifiche di ciascun prodotto.

Le funzioni specifiche disponibili per ciascun prodotto, ad esempio la stampa fronte/retro e la cucitura, sono automaticamente attive e non è necessario abilitarle manualmente.

Per ulteriori informazioni, visitare il sito Web www.hp.com/go/upd.

Modalità di installazione di UPD

Modalità tradizionale	<ul style="list-style-type: none">• Per utilizzare questa modalità, scaricare il driver UPD da Internet. Visitare il sito www.hp.com/go/upd.• Utilizzare questa modalità per installare il driver su un solo computer.• Viene utilizzato con un prodotto specifico.• Se si sceglie questa modalità, è necessario installare UPD separatamente per ciascun computer e ciascun prodotto.
Modalità dinamica	<ul style="list-style-type: none">• Per utilizzare questa modalità, scaricare il driver UPD da Internet. Visitare il sito www.hp.com/go/upd.• La modalità dinamica consente l'utilizzo di una singola installazione del driver, in modo da potersi collegare a qualsiasi prodotto HP ed eseguire stampe ovunque.• Utilizzare questa modalità se si installa UPD per un gruppo di lavoro.

Modifica delle impostazioni di un processo di stampa (Windows)

Modifica delle impostazioni per tutti i processi di stampa valida fino alla chiusura del programma software successiva

La procedura può variare; quella descritta è la procedura più comune.

1. Nel programma software, selezionare l'opzione **Stampa**.
2. Selezionare il prodotto, quindi scegliere **Proprietà** o **Preferenze**.

Modifica delle impostazioni predefinite per tutti i processi di stampa

1. **Windows XP, Windows Server 2003 e Windows Server 2008 (se si utilizza la visualizzazione predefinita del menu Start):** fare clic su **Start**, quindi su **Stampanti e fax**.

Windows XP, Windows Server 2003 e Windows Server 2008 (se si utilizza la visualizzazione classica del menu Start): fare clic su **Start**, su **Impostazioni**, quindi su **Stampanti**.

Windows Vista: fare clic sull'icona di Windows nell'angolo in basso a sinistra dello schermo, fare clic su **Pannello di controllo**, quindi su **Stampanti**.

Windows 7: fare clic sull'icona di Windows nell'angolo in basso a sinistra dello schermo, quindi su **Dispositivi e stampanti**.

2. Fare clic con il pulsante destro del mouse sull'icona del driver di stampa e selezionare **Preferenze stampa**.

Modifica delle impostazioni di configurazione del prodotto

1. **Windows XP, Windows Server 2003 e Windows Server 2008 (se si utilizza la visualizzazione predefinita del menu Start):** fare clic su **Start**, quindi su **Stampanti e fax**.

Windows XP, Windows Server 2003 e Windows Server 2008 (se si utilizza la visualizzazione classica del menu Start): fare clic su **Start**, su **Impostazioni**, quindi su **Stampanti**.

Windows Vista: fare clic sull'icona di Windows nell'angolo in basso a sinistra dello schermo, fare clic su **Pannello di controllo**, quindi su **Stampanti**.

Windows 7: fare clic sull'icona di Windows nell'angolo in basso a sinistra dello schermo, quindi su **Dispositivi e stampanti**.

2. Fare clic con il pulsante destro del mouse sull'icona del driver di stampa, quindi selezionare **Proprietà** o **Proprietà stampante**.
3. Fare clic sulla scheda **Impostazioni periferica**.

Modifica delle impostazioni di un processo di stampa (Mac OS X)

Modifica delle impostazioni per tutti i processi di stampa valida fino alla chiusura del programma software successiva

1. Fare clic sul menu **File**, quindi sull'opzione **Stampa**.
2. Nel menu **Stampante**, selezionare il prodotto.
3. Per impostazione predefinita, nel driver di stampa viene visualizzato il menu **Copie e pagine**. Aprire l'elenco a discesa dei menu, quindi aprire un menu per cui si desidera modificare le impostazioni di stampa.
4. Per ogni menu, selezionare le impostazioni di stampa che si desidera modificare.
5. Eseguire le modifiche desiderate nei menu.

Modifica delle impostazioni predefinite per tutti i processi di stampa

1. Fare clic sul menu **File**, quindi sull'opzione **Stampa**.
2. Nel menu **Stampante**, selezionare il prodotto.
3. Per impostazione predefinita, nel driver di stampa, viene visualizzato il menu **Copie e pagine**. Aprire l'elenco a discesa dei menu, quindi aprire un menu per cui si desidera modificare le impostazioni di stampa.
4. Per ogni menu, selezionare le impostazioni di stampa che si desidera salvare per riutilizzarle in futuro.
5. Nel menu **Preimpostazioni**, fare clic sull'opzione **Salva con nome...**, quindi immettere un nome per la preimpostazione.
6. Fare clic sul pulsante **OK**.

Queste impostazioni vengono salvate nel menu **Preimpostazioni**. Per utilizzare le nuove impostazioni, è necessario selezionare l'opzione relativa all'impostazione di default tutte le volte che si apre un programma e si esegue una stampa.

Modifica delle impostazioni di configurazione del prodotto

1. Sul computer, aprire il menu Apple , fare clic sul menu **Preferenze di Sistema**, quindi fare clic sull'icona **Stampa e fax** (OS X v10.5 e 10.6) o sull'icona **Print & Scan (Stampa e scansione)** (OS X v10.7).
2. Selezionare il prodotto nella parte sinistra della finestra.
3. Fare clic sul pulsante **Opzioni e materiali di consumo**.
4. Fare clic sulla scheda **Driver**.
5. Configurare le opzioni installate.

Operazioni di stampa (Windows)

Uso di un collegamento per la stampa (Windows)

1. Nel programma software, selezionare l'opzione **Stampa**.
2. Selezionare il prodotto, quindi fare clic sul pulsante **Proprietà** o **Preferenze**.

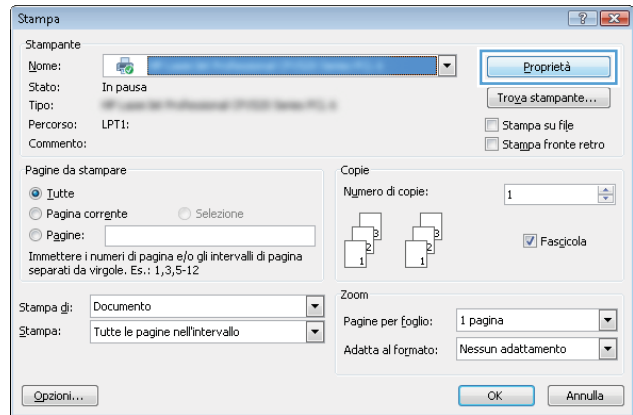

3. Fare clic sulla scheda **Collegamenti**.

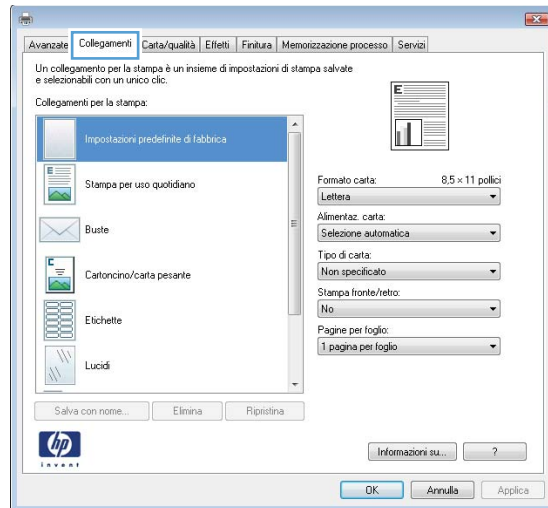

4. Selezionare uno dei collegamenti. Fare clic sul pulsante **OK** per chiudere la finestra di dialogo **Proprietà documento**.

NOTA: quando si seleziona un collegamento, le impostazioni corrispondenti nelle altre schede del driver di stampa cambiano.

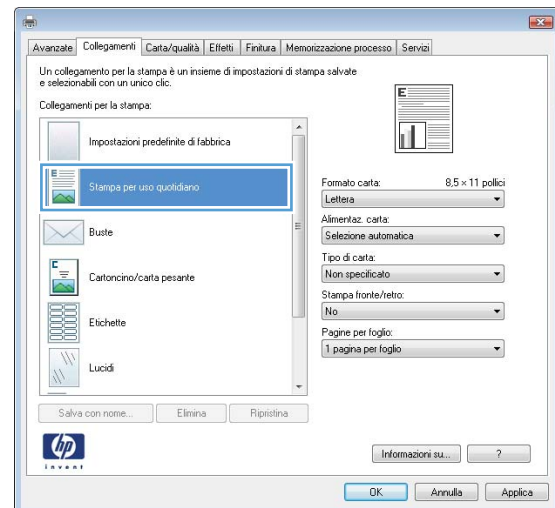

5. Nella finestra di dialogo **Stampa**, fare clic sul pulsante **OK** per stampare il processo.

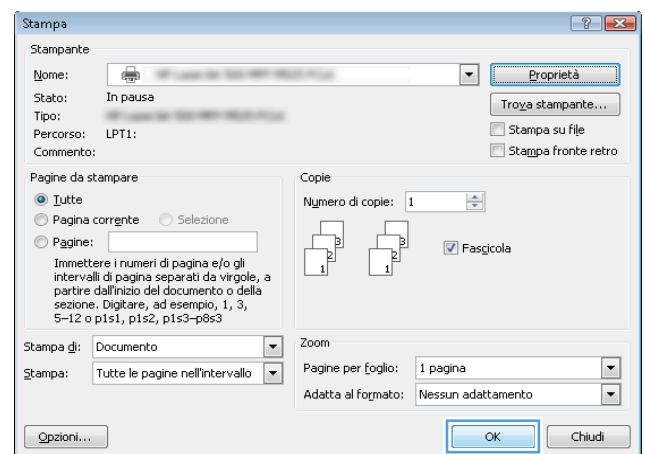

Creazione di collegamenti per la stampa (Windows)

1. Nel programma software, selezionare l'opzione **Stampa**.
2. Selezionare il prodotto, quindi fare clic sul pulsante **Proprietà** o **Preferenze**.

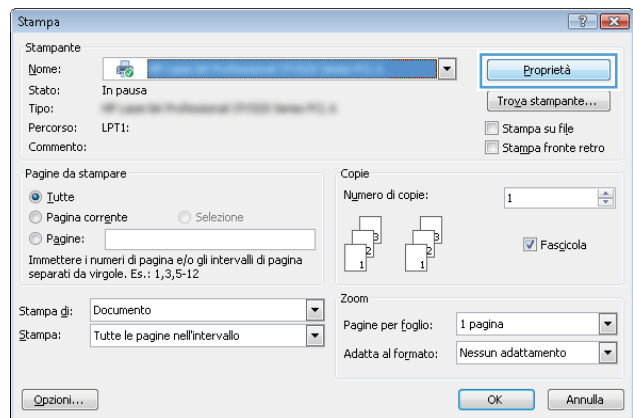

3. Fare clic sulla scheda **Collegamenti**.

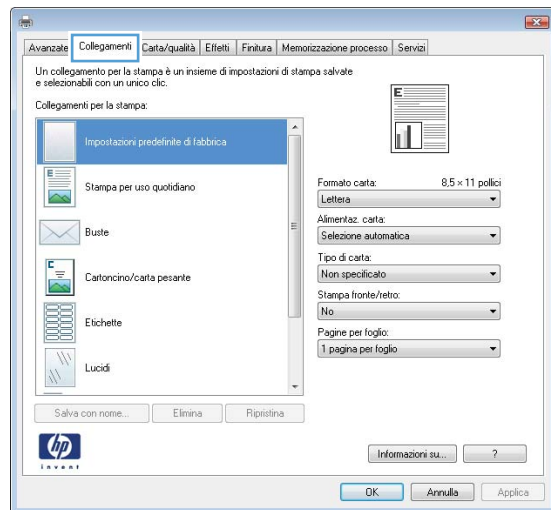

4. Selezionare un collegamento esistente come base.

NOTA: selezionare sempre un collegamento prima di regolare una delle impostazioni sul lato destro dello schermo. Se vengono regolate le impostazioni e successivamente viene selezionato un collegamento, tutte le regolazioni vengono perse.

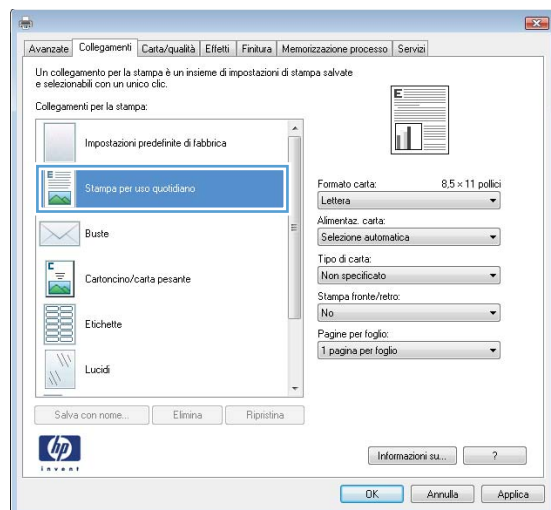

5. Selezionare le opzioni di stampa per il nuovo collegamento.

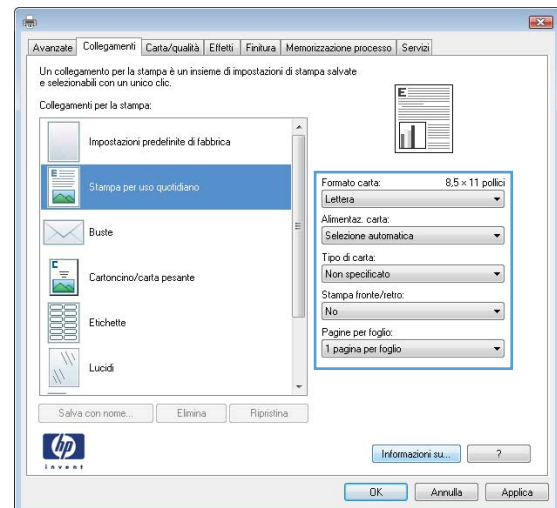

6. Fare clic sul pulsante **Salva con nome...**

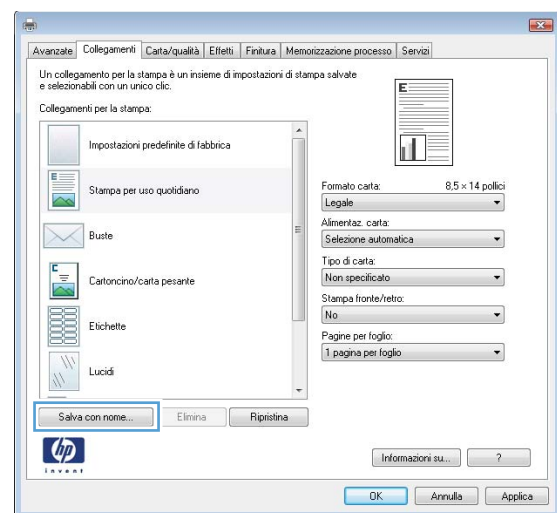

7. Immettere un nome per il collegamento, quindi fare clic sul pulsante **OK**.

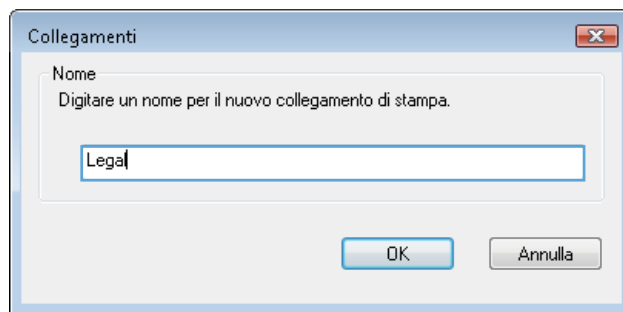

8. Fare clic sul pulsante **OK** per chiudere la finestra di dialogo **Proprietà documento**. Nella finestra di dialogo **Stampa**, fare clic sul pulsante **OK** per stampare il processo.

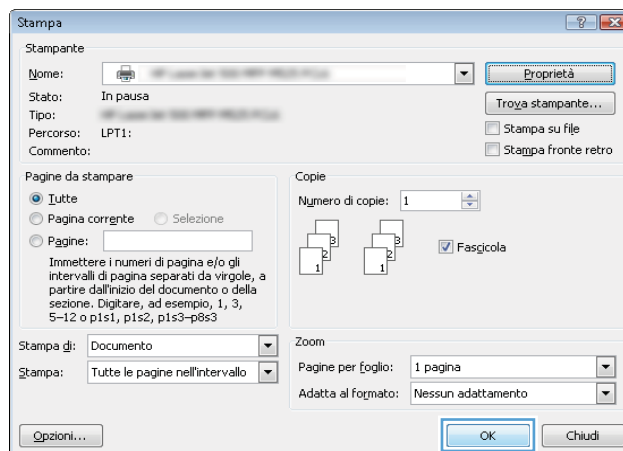

Stampa automatica su entrambi i lati (Windows)

1. Nel programma software, selezionare l'opzione **Stampa**.
2. Selezionare il prodotto, quindi fare clic sul pulsante **Proprietà** o **Preferenze**.

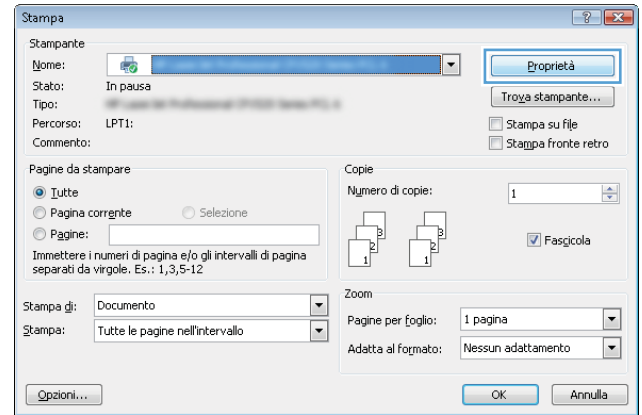

3. Fare clic sulla scheda **Finitura**.

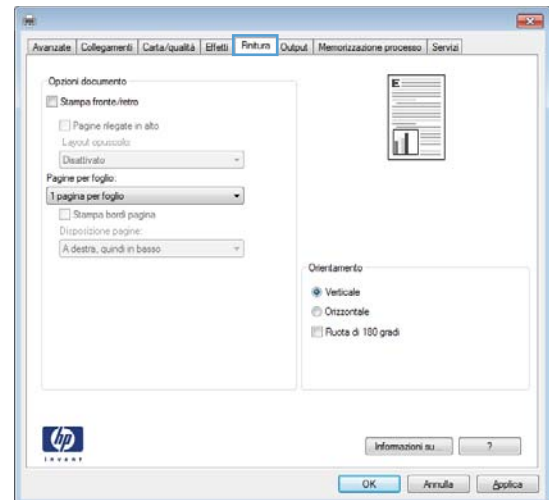

4. Selezionare la casella di controllo **Stampa su entrambi i lati**. Fare clic sul pulsante **OK** per chiudere la finestra di dialogo **Proprietà documento**.

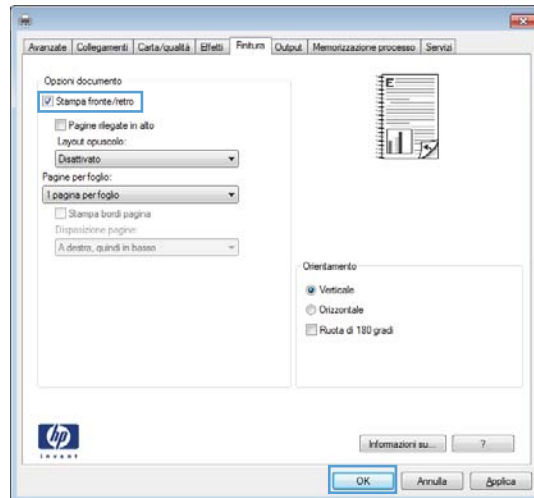

5. Nella finestra di dialogo **Stampa**, fare clic sul pulsante **OK** per stampare il processo.

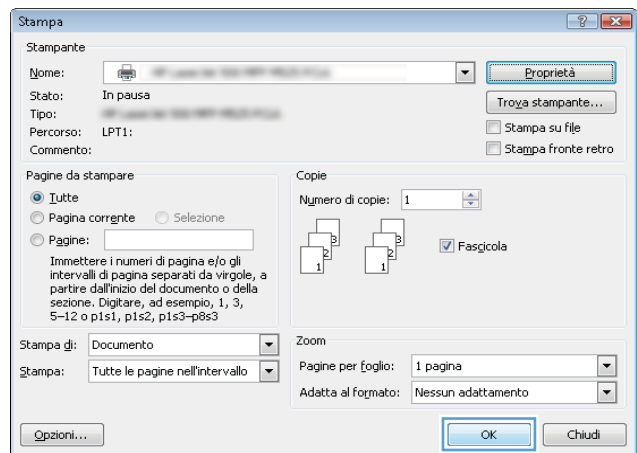

Stampa manuale su entrambi i lati (Windows)

1. Nel programma software, selezionare l'opzione **Stampa**.
2. Selezionare il prodotto, quindi fare clic sul pulsante **Proprietà** o **Preferenze**.

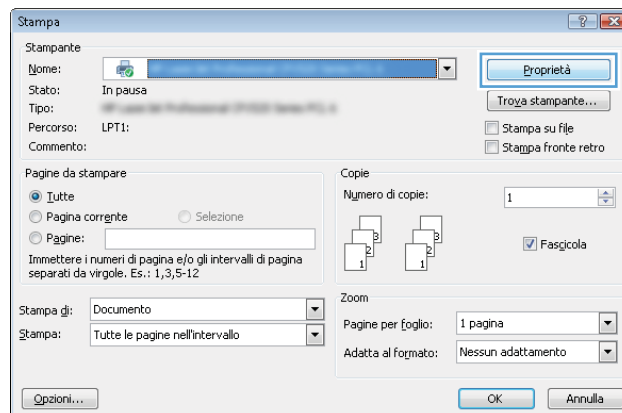

3. Fare clic sulla scheda **Finitura**.

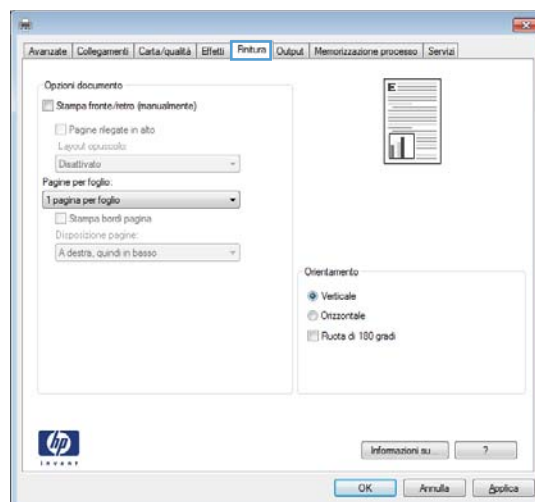

4. Selezionare la casella di controllo **Stampa manuale su entrambi i lati**. Per stampare il primo lato del processo, fare clic sul pulsante **OK**.

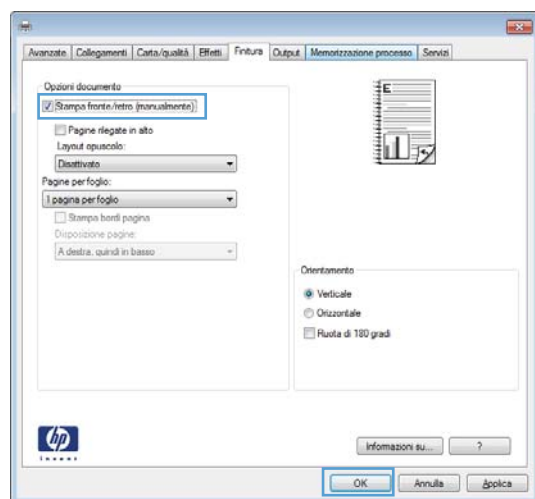

5. Recuperare la risma di carta stampata dallo scomparto di uscita, quindi posizionarla nel vassoio 1 con il lato di stampa rivolto verso il basso.

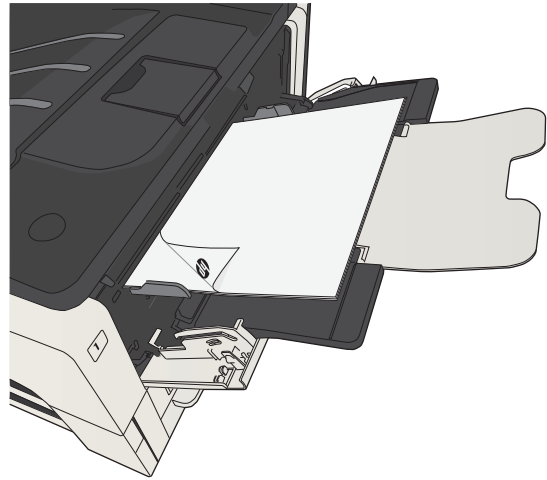

6. Se richiesto, toccare il pulsante appropriato sul pannello di controllo per continuare.

Stampa di più pagine per foglio (Windows)

1. Nel programma software, selezionare l'opzione **Stampa**.
2. Selezionare il prodotto, quindi fare clic sul pulsante **Proprietà** o **Preferenze**.

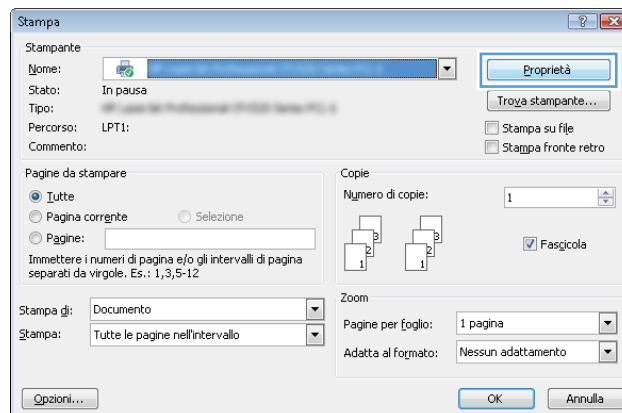

3. Fare clic sulla scheda **Finitura**.

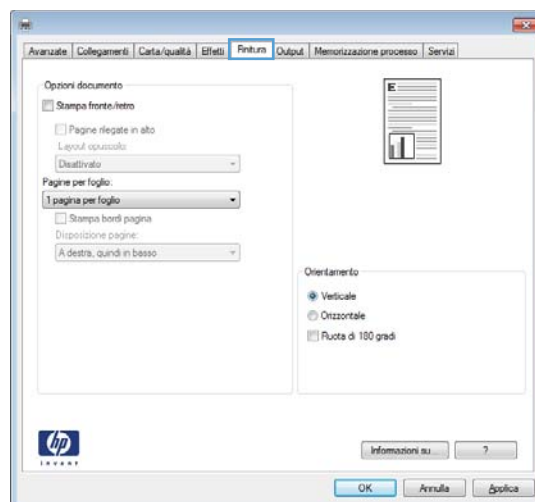

4. Selezionare il numero di pagine per foglio dall'elenco a discesa **Pagine per foglio**.

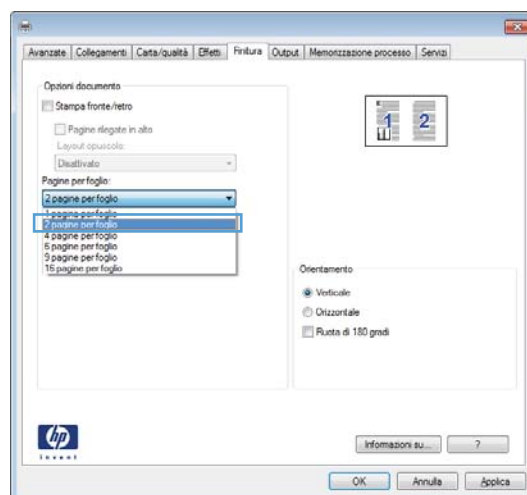

5. Selezionare le opzioni **Stampa bordi pagina**, **Disposizione pagine** e **Orientamento**. Fare clic sul pulsante **OK** per chiudere la finestra di dialogo **Proprietà documento**.

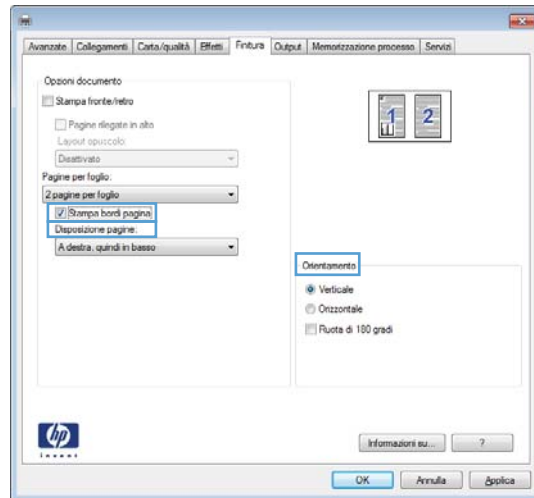

6. Nella finestra di dialogo **Stampa**, fare clic sul pulsante **OK** per stampare il processo.

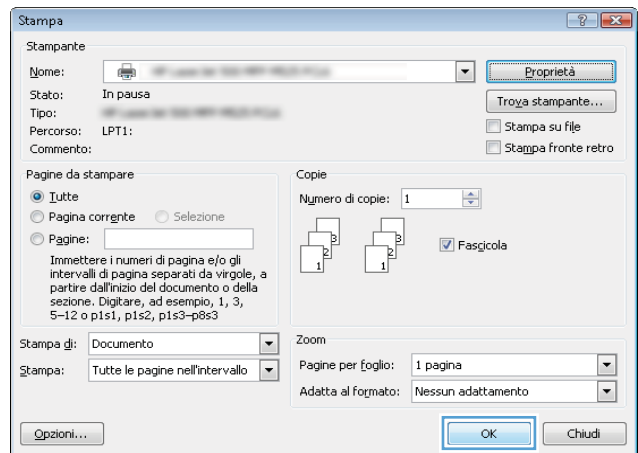

Selezione dell'orientamento della pagina (Windows)

1. Nel programma software, selezionare l'opzione **Stampa**.
2. Selezionare il prodotto, quindi fare clic sul pulsante **Proprietà** o **Preferenze**.

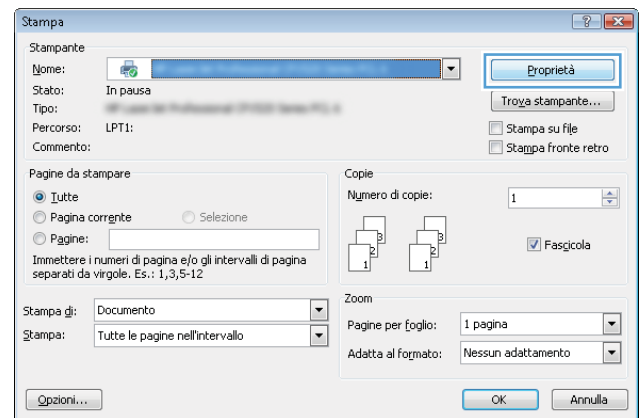

3. Fare clic sulla scheda **Finitura**.

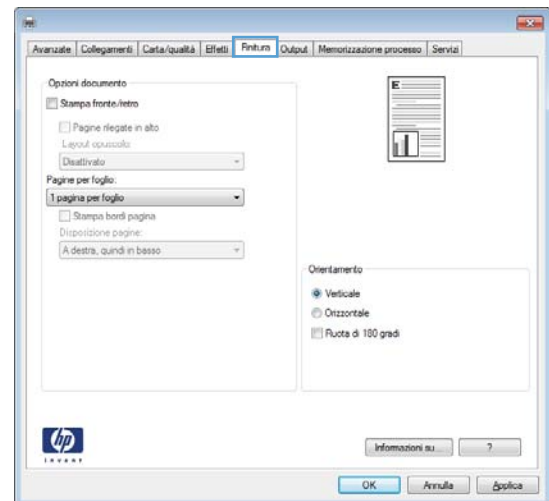

4. Nell'area **Orientamento**, selezionare l'opzione **Verticale** o **Orizzontale**.

Per stampare l'immagine capovolta sulla pagina, selezionare l'opzione **Ruota di 180 gradi**.

Fare clic sul pulsante **OK** per chiudere la finestra di dialogo **Proprietà documento**.

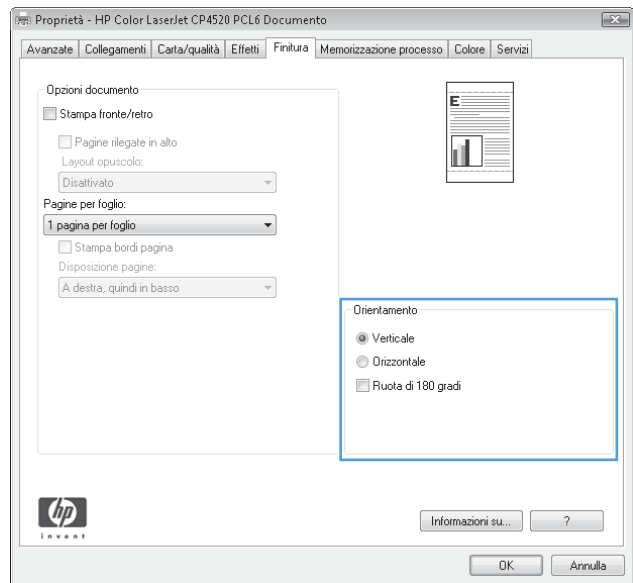

5. Nella finestra di dialogo **Stampa**, fare clic sul pulsante **OK** per stampare il processo.

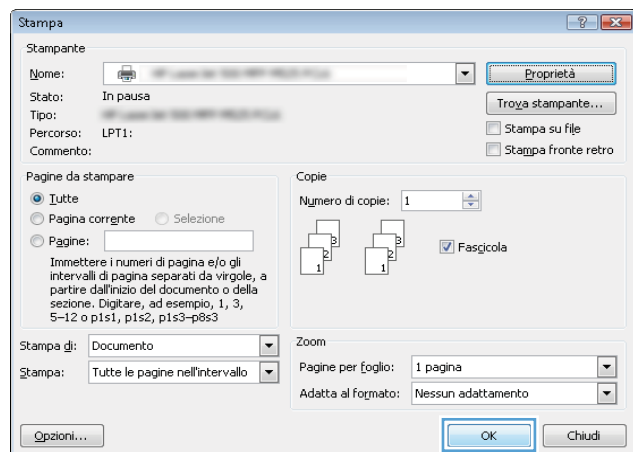

Selezione del tipo di carta (Windows)

1. Nel programma software, selezionare l'opzione **Stampa**.
2. Selezionare il prodotto, quindi fare clic sul pulsante **Proprietà** o **Preferenze**.

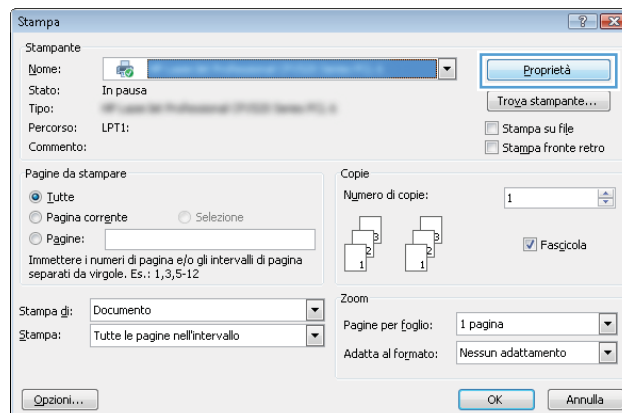

3. Fare clic sulla scheda **Carta/qualità**.

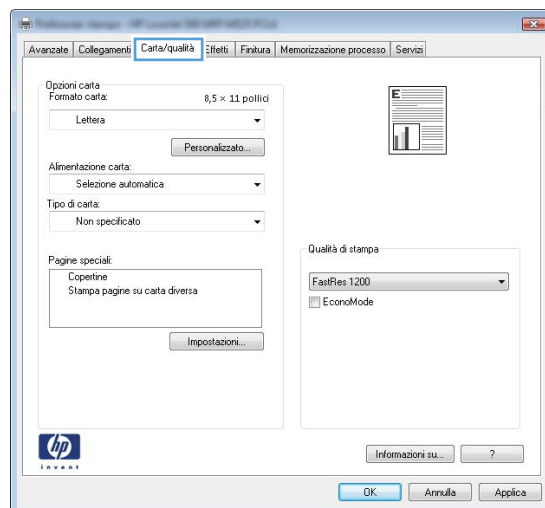

4. Dall'elenco a discesa **Tipo di carta**, fare clic sull'opzione **Altro....**

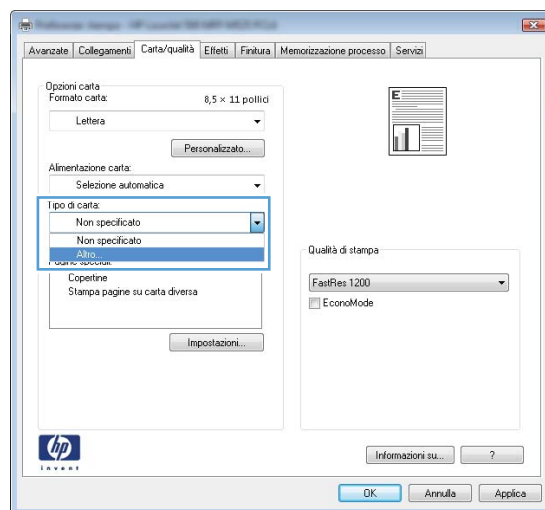

5. Espandere l'elenco di opzioni **Tipo:**.

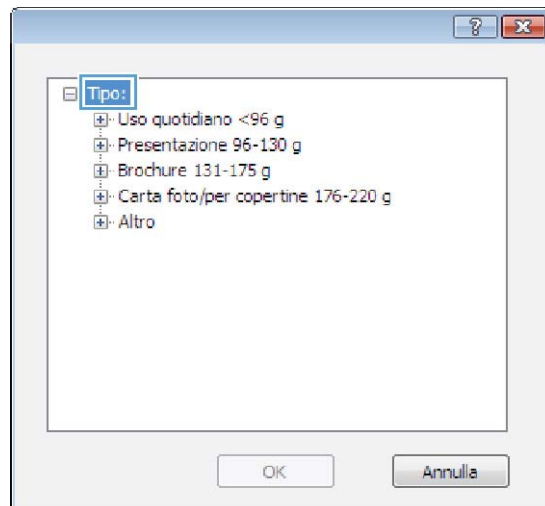

6. Espandere la categoria dei tipi di carta più simili a quelli di cui si dispone.

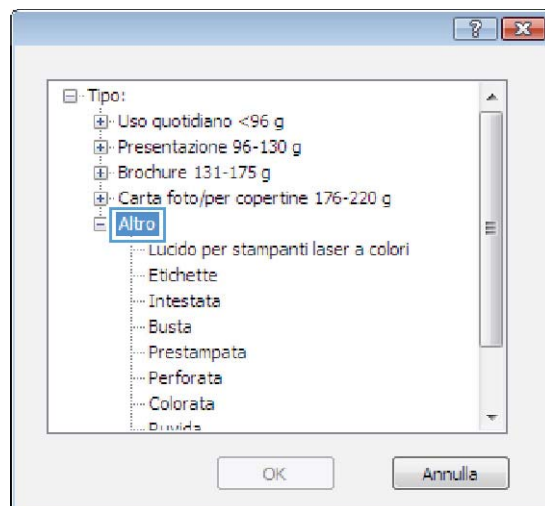

7. Selezionare l'opzione per il tipo di carta che si sta utilizzando, quindi fare clic sul pulsante **OK**.

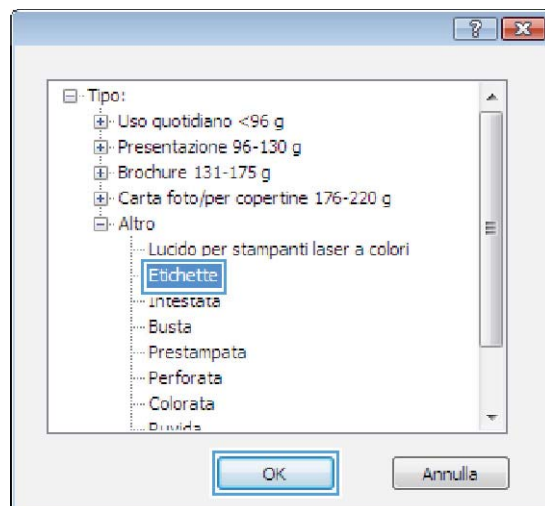

8. Fare clic sul pulsante **OK** per chiudere la finestra di dialogo **Proprietà documento**. Nella finestra di dialogo **Stampa**, fare clic sul pulsante **OK** per stampare il processo.

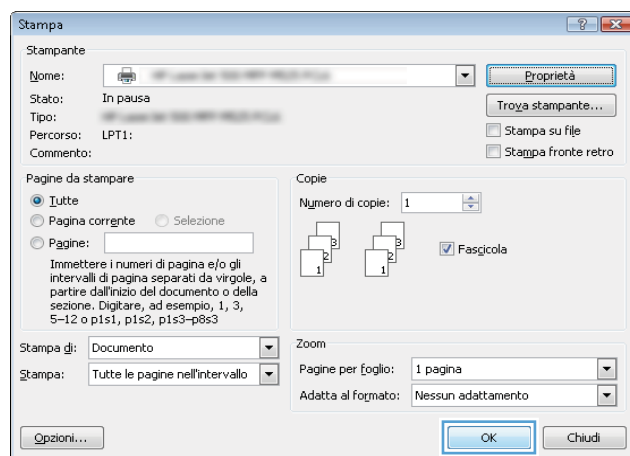

Stampa della prima o dell'ultima pagina su carta diversa (Windows)

1. Nel programma software, selezionare l'opzione **Stampa**.
2. Selezionare il prodotto, quindi fare clic sul pulsante **Proprietà** o **Preferenze**.

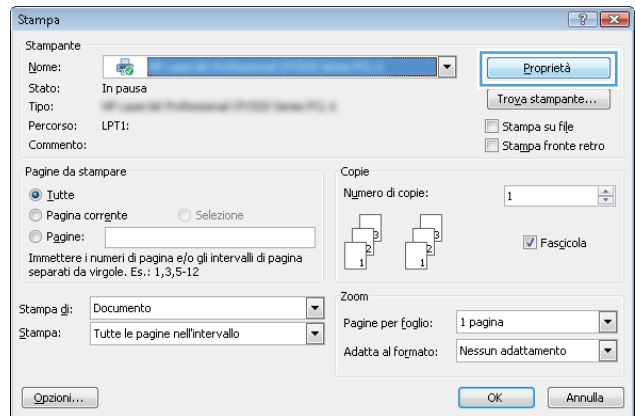

3. Fare clic sulla scheda **Carta/qualità**.

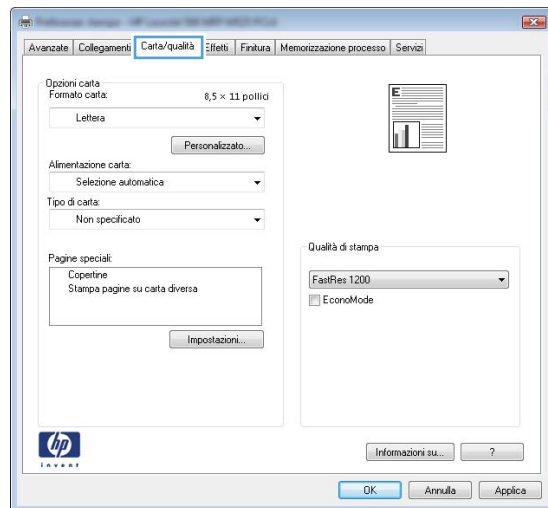

4. Nell'area **Pagine speciali**, fare clic sull'opzione **Stampa pagine su carta diversa** e quindi sul pulsante **Impostazioni**.

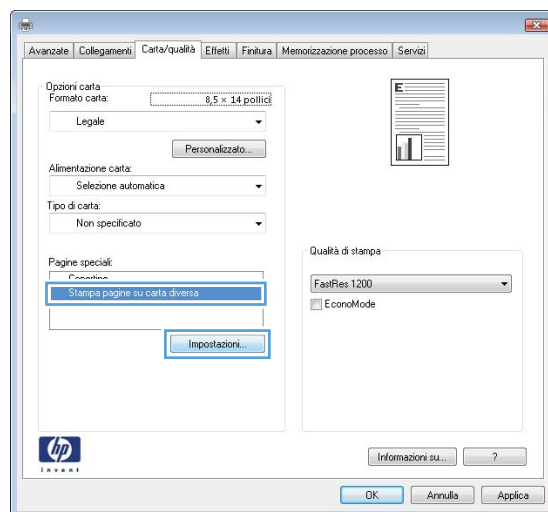

5. Nell'area **Pagine nel documento**, selezionare l'opzione **Prima** o **Ultima**.

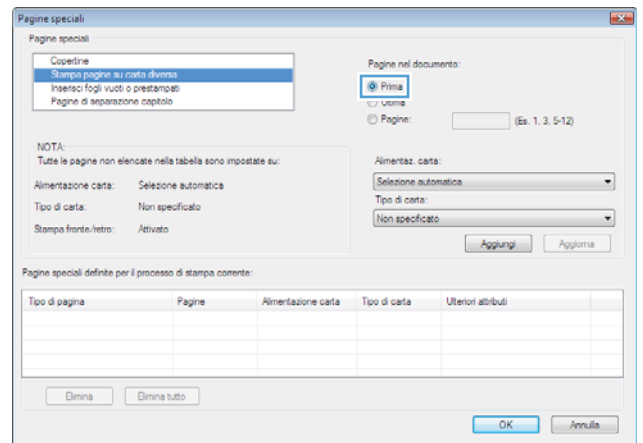

6. Selezionare le opzioni appropriate dagli elenchi a discesa **Alimentaz. carta** e **Tipo di carta**. Fare clic sul pulsante **Aggiungi**.

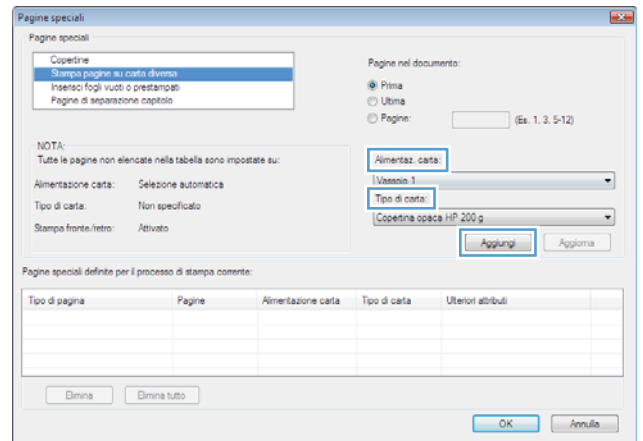

7. Se si sta eseguendo la stampa *sia* della prima pagina che dell'ultima su carta diversa, ripetere i passaggi 5 e 6, selezionando le opzioni per le altre pagine.

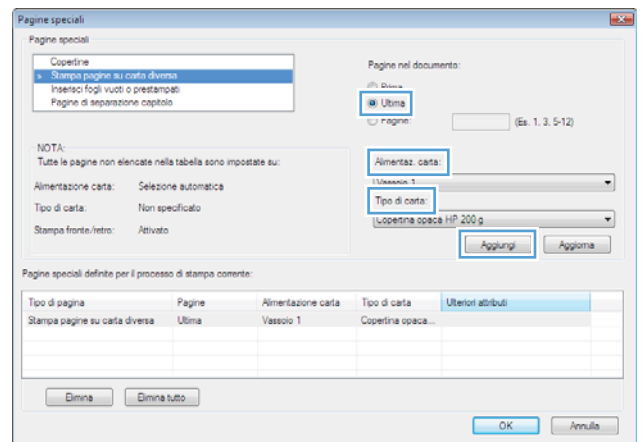

8. Fare clic sul pulsante **OK**.

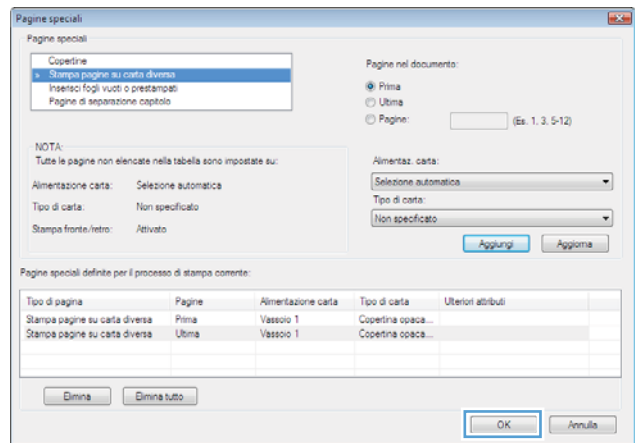

9. Fare clic sul pulsante **OK** per chiudere la finestra di dialogo **Proprietà documento**. Nella finestra di dialogo **Stampa**, fare clic sul pulsante **OK** per stampare il processo.

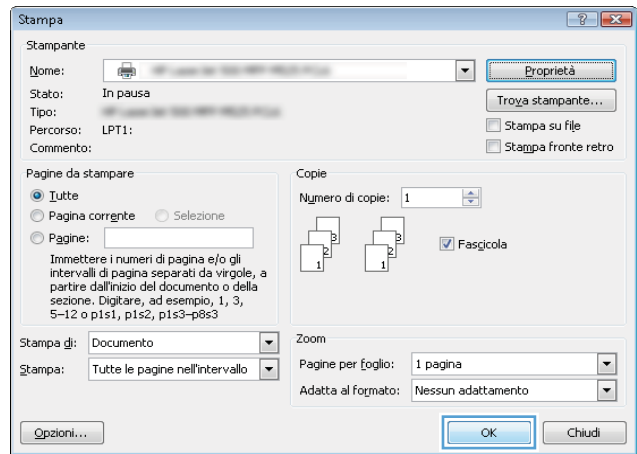

Adattamento di un documento alle dimensioni della pagina (Windows)

1. Nel programma software, selezionare l'opzione **Stampa**.
2. Selezionare il prodotto, quindi fare clic sul pulsante **Proprietà** o **Preferenze**.

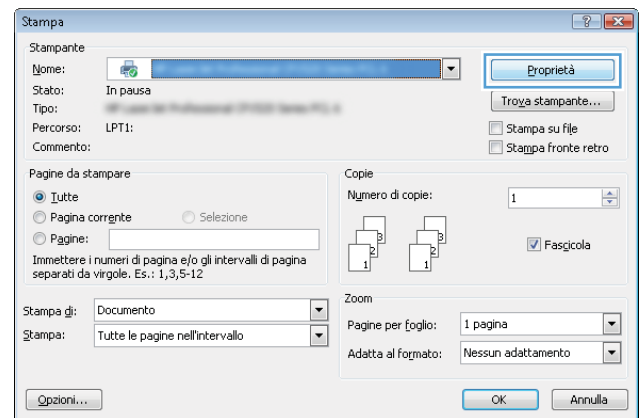

3. Fare clic sulla scheda **Effetti**.

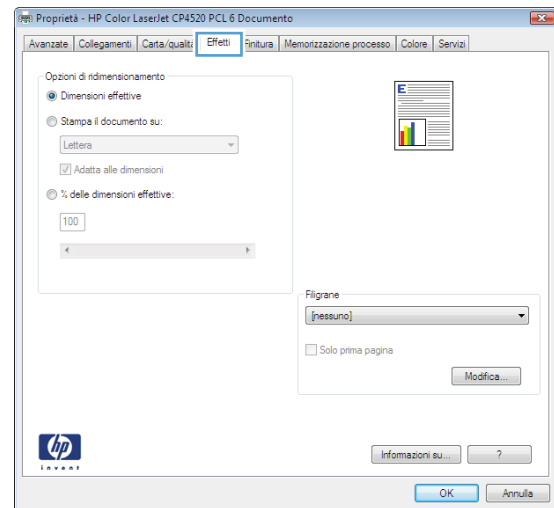

4. Selezionare l'opzione **Stampa il documento su**, quindi selezionare un formato dall'elenco a discesa.

Fare clic sul pulsante **OK** per chiudere la finestra di dialogo **Proprietà documento**.

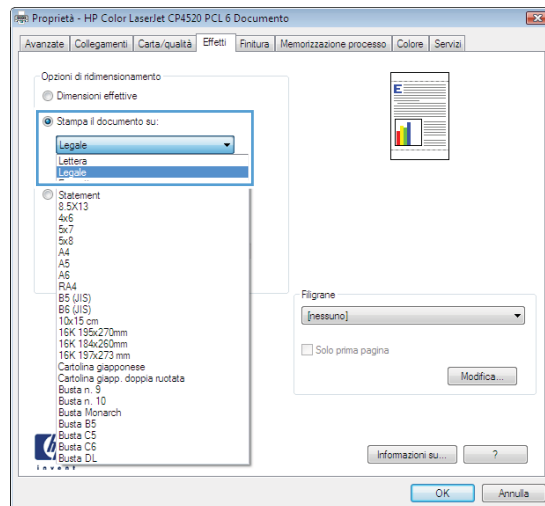

5. Nella finestra di dialogo **Stampa**, fare clic sul pulsante **OK** per stampare il processo.

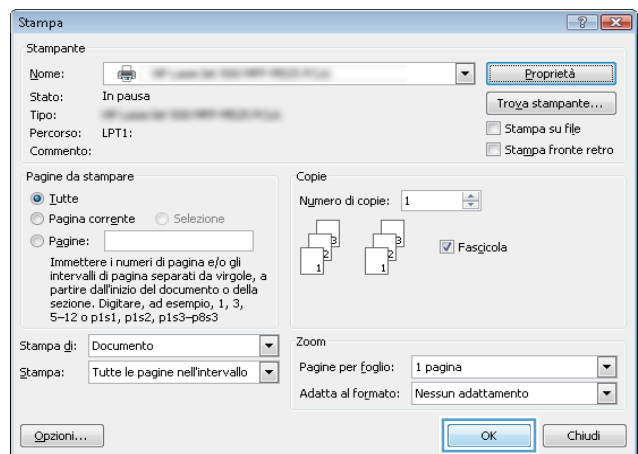

Creazione di un opuscolo (Windows)

1. Nel programma software, selezionare l'opzione **Stampa**.
2. Selezionare il prodotto, quindi fare clic sul pulsante **Proprietà** o **Preferenze**.

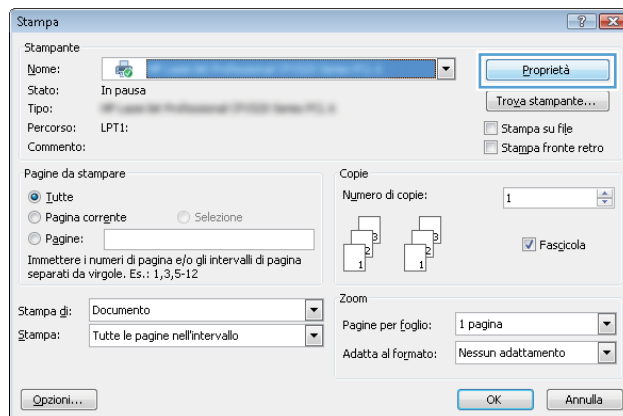

3. Fare clic sulla scheda **Finitura**.

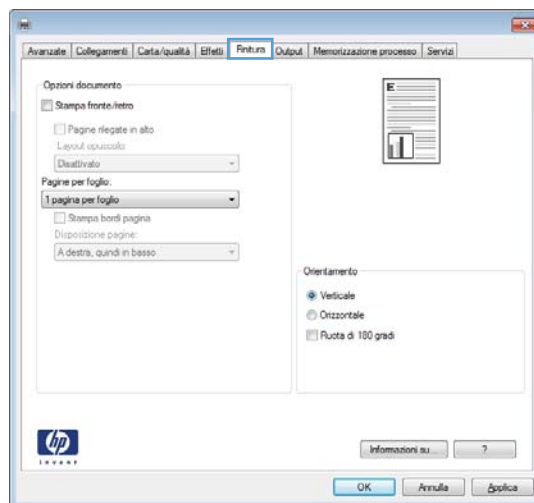

4. Selezionare la casella di controllo **Stampa su entrambi i lati**.

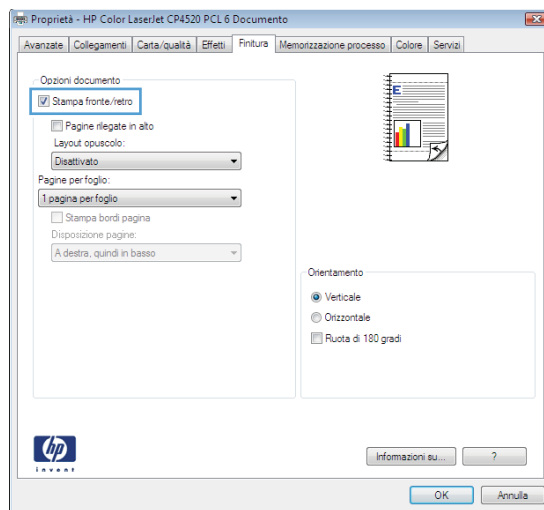

5. Nell'elenco a discesa **Layout opuscolo**, fare clic sull'opzione **Rilegatura a sinistra** o **Rilegatura a destra**. L'opzione **Pagine per foglio** cambia automaticamente in **2 pagine per foglio**.

Fare clic sul pulsante **OK** per chiudere la finestra di dialogo **Proprietà documento**.

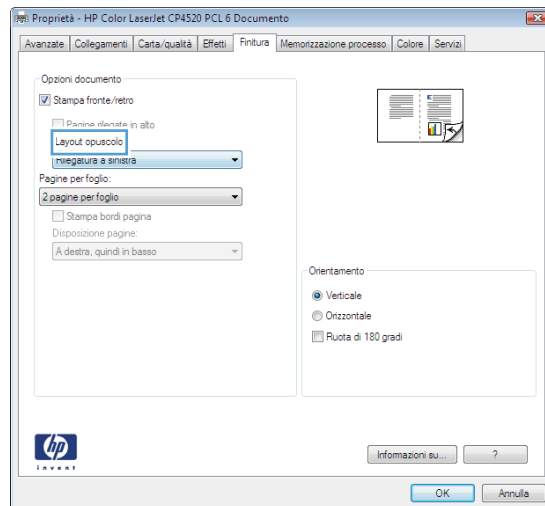

6. Nella finestra di dialogo **Stampa**, fare clic sul pulsante **OK** per stampare il processo.

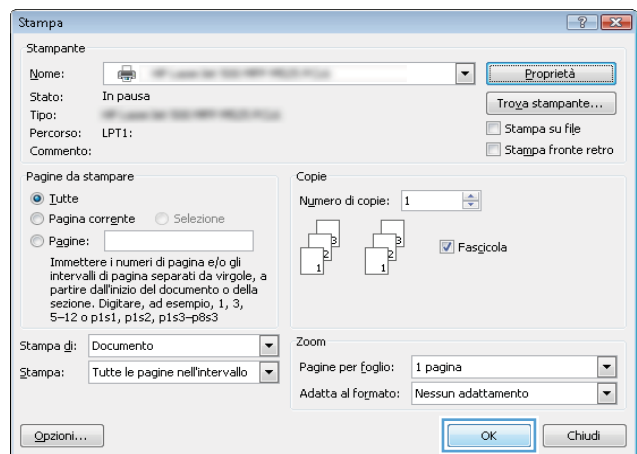

Operazioni di stampa (Mac OS X)

Utilizzo di una preimpostazione di stampa (Mac OS X)

1. Fare clic sul menu **File**, quindi sull'opzione **Stampa**.
2. Nel menu **Stampante**, selezionare il prodotto.
3. Nel menu **Preimpostazioni**, selezionare la preimpostazione di stampa.
4. Fare clic sul pulsante **Stampa**.

 **NOTA:** per utilizzare le impostazioni predefinite del driver di stampa, selezionare l'opzione **standard**.

Creazione di una preimpostazione di stampa (Mac OS X)

Utilizzare le preimpostazioni di stampa per salvare le impostazioni di stampa correnti per uso futuro.

1. Fare clic sul menu **File**, quindi sull'opzione **Stampa**.
2. Nel menu **Stampante**, selezionare il prodotto.
3. Per impostazione predefinita, nel driver di stampa, viene visualizzato il menu **Copie e pagine**. Aprire l'elenco a discesa dei menu, quindi aprire un menu per cui si desidera modificare le impostazioni di stampa.
4. Per ogni menu, selezionare le impostazioni di stampa che si desidera salvare per riutilizzarle in futuro.
5. Nel menu **Preimpostazioni**, fare clic sull'opzione **Salva con nome...**, quindi immettere un nome per la preimpostazione.
6. Fare clic sul pulsante **OK**.

Stampa automatica su entrambi i lati (Mac OS X)

1. Fare clic sul menu **File**, quindi sull'opzione **Stampa**.
2. Nel menu **Stampante**, selezionare il prodotto.
3. Per impostazione predefinita, nel driver di stampa viene visualizzato il menu **Copie e pagine**. Aprire l'elenco a discesa dei menu, quindi fare clic sul menu **Layout**.
4. Selezionare un'opzione di rilegatura dall'elenco a discesa **Fronte/retro**.
5. Fare clic sul pulsante **Stampa**.

Stampa manuale su entrambi i lati (Mac OS X)

1. Fare clic sul menu **File**, quindi sull'opzione **Stampa**.
2. Nel menu **Stampante**, selezionare questo prodotto.
3. Aprire il menu **Stampa fronte/retro manuale**.
4. Fare clic sulla casella **Stampa fronte/retro manuale**, quindi selezionare un'opzione di rilegatura.

5. Fare clic sul pulsante **Stampa**.
6. Sul prodotto, rimuovere le eventuali pagine vuote presenti nel vassoio 1.
7. Recuperare la risma di carta dallo scomparto di uscita, quindi posizionarla nel vassoio di alimentazione con il lato di stampa rivolto verso il basso.
8. Se richiesto, premere il pulsante appropriato sul pannello di controllo per continuare.

Stampa di più pagine per foglio (Mac OS X)

1. Fare clic sul menu **File**, quindi sull'opzione **Stampa**.
2. Nel menu **Stampante**, selezionare il prodotto.
3. Per impostazione predefinita, nel driver di stampa viene visualizzato il menu **Copie e pagine**. Aprire l'elenco a discesa dei menu, quindi fare clic sul menu **Layout**.
4. Dal menu a discesa **Pagine per foglio**, selezionare il numero di pagine che si desidera stampare su ogni foglio.
5. Nell'area **Orientamento**, selezionare l'ordine e la disposizione delle pagine sul foglio.
6. Dal menu **Bordo**, selezionare il tipo di bordo da stampare intorno a ciascuna pagina sul foglio.
7. Fare clic sul pulsante **Stampa**.

Selezione dell'orientamento della pagina (Mac OS X)

1. Fare clic sul menu **File**, quindi sull'opzione **Stampa**.
2. Nel menu **Stampante**, selezionare il prodotto.
3. Nel menu **Copie e pagine**, fare clic sul pulsante **Imposta pagina**.
4. Fare clic sull'icona che rappresenta l'orientamento della pagina che si desidera utilizzare, quindi fare clic sul pulsante **OK**.
5. Fare clic sul pulsante **Stampa**.

Selezione del tipo di carta (Mac OS X)

1. Fare clic sul menu **File**, quindi sull'opzione **Stampa**.
2. Nel menu **Stampante**, selezionare il prodotto.
3. Per impostazione predefinita, nel driver di stampa viene visualizzato il menu **Copie e pagine**. Aprire l'elenco a discesa dei menu, quindi fare clic sul menu **Finitura**.
4. Selezionare un tipo dall'elenco a discesa **Tipo di supporto**.
5. Fare clic sul pulsante **Stampa**.

Stampa di una copertina (Mac OS X)

1. Fare clic sul menu **File**, quindi sull'opzione **Stampa**.
2. Nel menu **Stampante**, selezionare il prodotto.
3. Per impostazione predefinita, nel driver di stampa viene visualizzato il menu **Copie e pagine**. Aprire l'elenco a discesa dei menu, quindi fare clic sul menu **Copertina**.
4. Selezionare dove stampare la copertina. Fare clic sul pulsante **Prima del documento** o **Dopo il documento**.
5. Nel menu **Tipo copertina**, selezionare il messaggio da stampare sulla copertina.



NOTA: per stampare una copertina vuota, selezionare l'opzione **standard** dal menu **Tipo copertina**.

6. Fare clic sul pulsante **Stampa**.

Adattamento di un documento alle dimensioni della pagina (Mac OS X)

1. Fare clic sul menu **File**, quindi sull'opzione **Stampa**.
2. Nel menu **Stampante**, selezionare il prodotto.
3. Per impostazione predefinita, nel driver di stampa viene visualizzato il menu **Copie e pagine**. Aprire l'elenco a discesa dei menu, quindi fare clic sul menu **Gestione della carta**.
4. Nell'area **Formato carta di destinazione**, fare clic sulla casella **Adatta al formato carta**, quindi selezionare il formato desiderato nell'elenco a discesa.
5. Fare clic sul pulsante **Stampa**.

Creazione di un opuscolo (Mac OS X)

1. Fare clic sul menu **File**, quindi sull'opzione **Stampa**.
2. Nel menu **Stampante**, selezionare il prodotto.
3. Per impostazione predefinita, nel driver di stampa viene visualizzato il menu **Copie e pagine**. Aprire l'elenco a discesa dei menu, quindi fare clic sul menu **Layout**.
4. Selezionare un'opzione di rilegatura dall'elenco a discesa **Fronte/retro**.
5. Aprire l'elenco a discesa dei menu, quindi fare clic sul menu **Stampa di opuscoli**.
6. Fare clic sulla casella **Formatta output come opuscolo**, quindi selezionare un'opzione di rilegatura.
7. Selezionare il formato carta.
8. Fare clic sul pulsante **Stampa**.

Operazioni di stampa aggiuntive (Windows)

Annullamento di un processo di stampa (Windows)



NOTA: se il processo di stampa è già in una fase avanzata, potrebbe non essere possibile annullarlo.

1. È possibile annullare un processo in fase di stampa dal pannello di controllo del prodotto attenendosi alla seguente procedura:
 - a. Premere il pulsante Interrompi  sul pannello di controllo del prodotto.
 - b. Il prodotto richiede se si desidera confermare l'eliminazione. Premere il pulsante **OK**.
2. È inoltre possibile annullare un processo di stampa da un'applicazione software o da una coda di stampa.
 - **Programma software:** In genere, sullo schermo del computer viene visualizzata per pochi istanti una finestra di dialogo che consente di annullare il processo di stampa.
 - **Coda di stampa di Windows:** se il processo di stampa è in attesa in una coda (memoria del computer) o in uno spooler di stampa, eliminarlo da qui.
 - **Windows XP, Server 2003 o Server 2008:** fare clic su **Start, Impostazioni e Stampanti e fax**. Fare doppio clic sull'icona del prodotto per aprire la finestra, fare clic con il pulsante destro del mouse sul processo di stampa da annullare, quindi selezionare **Annulla**.
 - **Windows Vista:** fare clic sull'icona di Windows nell'angolo in basso a sinistra dello schermo, fare clic su **Impostazioni**, quindi su **Stampanti**. Fare doppio clic sull'icona del prodotto per aprire la finestra, fare clic con il pulsante destro del mouse sul processo di stampa da annullare, quindi fare clic su **Annulla**.
 - **Windows 7:** fare clic sull'icona di Windows nell'angolo in basso a sinistra dello schermo, quindi su **Periferiche e stampanti**. Fare doppio clic sull'icona del prodotto per aprire la finestra, fare clic con il pulsante destro del mouse sul processo di stampa da annullare, quindi fare clic su **Annulla**.

Selezione del formato carta (Windows)

1. Nel programma software, selezionare l'opzione **Stampa**.
2. Selezionare il prodotto, quindi fare clic sul pulsante **Proprietà** o **Preferenze**.
3. Fare clic sulla scheda **Carta/qualità**.
4. Selezionare un formato dall'elenco a discesa **Formato carta**.
5. Fare clic sul pulsante **OK**.
6. Nella finestra di dialogo **Stampa**, fare clic sul pulsante **OK** per stampare il processo.

Selezione di un formato carta personalizzato (Windows)

1. Nel programma software, selezionare l'opzione **Stampa**.
2. Selezionare il prodotto, quindi fare clic sul pulsante **Proprietà** o **Preferenze**.
3. Fare clic sulla scheda **Carta/qualità**.

4. Fare clic sul pulsante **Personalizzato**.
5. Immettere un nome per il formato personalizzato e specificare le dimensioni.
 - La larghezza corrisponde al lato corto della carta.
 - La lunghezza corrisponde al lato lungo della carta.
6. Fare clic sul pulsante **Salva** quindi sul pulsante **Chiudi**.
7. Fare clic sul pulsante **OK** per chiudere la finestra di dialogo **Proprietà documento**. Nella finestra di dialogo **Stampa**, fare clic sul pulsante **OK** per stampare il processo.

Stampa di filigrane (Windows)

1. Nel programma software, selezionare l'opzione **Stampa**.
2. Selezionare il prodotto, quindi fare clic sul pulsante **Proprietà** o **Preferenze**.
3. Fare clic sulla scheda **Effetti**.
4. Selezionare una filigrana dall'elenco a discesa **Filigrane**.

In alternativa, per aggiungere una nuova filigrana all'elenco, fare clic sul pulsante **Modifica**. Specificare le impostazioni per la filigrana, quindi fare clic sul pulsante **OK**.
5. Per stampare la filigrana solo sulla prima pagina, selezionare la casella di controllo **Solo prima pagina**. In caso contrario, la filigrana viene stampata su ciascuna pagina.
6. Fare clic sul pulsante **OK** per chiudere la finestra di dialogo **Proprietà documento**. Nella finestra di dialogo **Stampa**, fare clic sul pulsante **OK** per stampare il processo.

Operazioni di stampa aggiuntive (Mac OS X)

Annullamento di un processo di stampa (Mac OS X)

 **NOTA:** se il processo di stampa è già in una fase avanzata, potrebbe non essere possibile annullarlo.

1. È possibile annullare un processo in fase di stampa dal pannello di controllo del prodotto attenendosi alla seguente procedura:
 - a. Premere il pulsante Interrompi  sul pannello di controllo del prodotto.
 - b. Il prodotto richiede se si desidera confermare l'eliminazione. Premere il pulsante **OK**.
2. È inoltre possibile annullare un processo di stampa da un'applicazione software o da una coda di stampa.
 - **Programma software:** in genere, sullo schermo del computer viene visualizzata per pochi istanti una finestra di dialogo che consente di annullare il processo di stampa.
 - **Coda di stampa Mac:** aprire la coda di stampa facendo doppio clic sull'icona del prodotto nel Dock. Evidenziare il processo di stampa, quindi fare clic su **Elimina**.

Selezionare il formato carta (Mac OS X)

1. Fare clic sul menu **File**, quindi sull'opzione **Stampa**.
2. Nel menu **Stampante**, selezionare il prodotto.
3. Nel menu **Copie e pagine**, fare clic sul pulsante **Imposta pagina**.
4. Selezionare un formato dall'elenco a discesa **Formato carta** e fare clic sul pulsante **OK**.
5. Fare clic sul pulsante **Stampa**.

Selezione di un formato carta personalizzato (Mac OS X)

1. Fare clic sul menu **File**, quindi sull'opzione **Stampa**.
2. Nel menu **Stampante**, selezionare il prodotto.
3. Nel menu **Copie e pagine**, fare clic sul pulsante **Imposta pagina**.
4. Dall'elenco a discesa **Formato carta**, selezionare l'opzione **Gestisci formati personalizzati**.
5. Specificare le dimensioni per il formato carta, quindi fare clic sul pulsante **OK**.
6. Fare clic sul pulsante **OK** per chiudere la finestra di dialogo **Imposta pagina**.
7. Fare clic sul pulsante **Stampa**.

Stampa di filigrane (Mac OS X)

1. Fare clic sul menu **File**, quindi sull'opzione **Stampa**.
2. Nel menu **Stampante**, selezionare il prodotto.

3. Per impostazione predefinita, nel driver di stampa viene visualizzato il menu **Copie e pagine**. Aprire l'elenco a discesa dei menu, quindi fare clic sul menu **Filigrane**.
4. Dal menu **Modalità**, selezionare l'opzione **Filigrana**.
5. Dal menu a discesa **Pagine**, impostare la stampa della filigrana su tutte le pagine o solo sulla prima.
6. Dal menu a discesa **Testo**, selezionare uno dei messaggi standard o selezionare l'opzione **Personalizzato** e digitare un nuovo messaggio nella casella.
7. Selezionare le opzioni per le impostazioni rimanenti.
8. Fare clic sul pulsante **Stampa**.

Memorizzazione dei processi di stampa sul prodotto

Creazione di un processo memorizzato (Windows)

È possibile memorizzare i processi sul prodotto per stamparli in un momento successivo.

1. Nel programma software, selezionare l'opzione **Stampa**.
2. Selezionare il prodotto, quindi fare clic sul pulsante **Proprietà** o **Preferenze**.

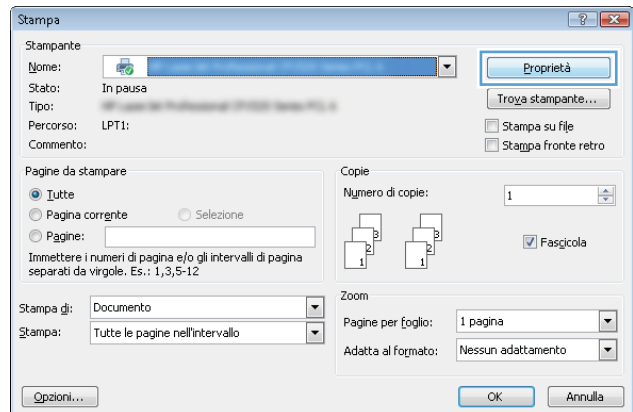

3. Fare clic sulla scheda **Memorizzazione processo**.

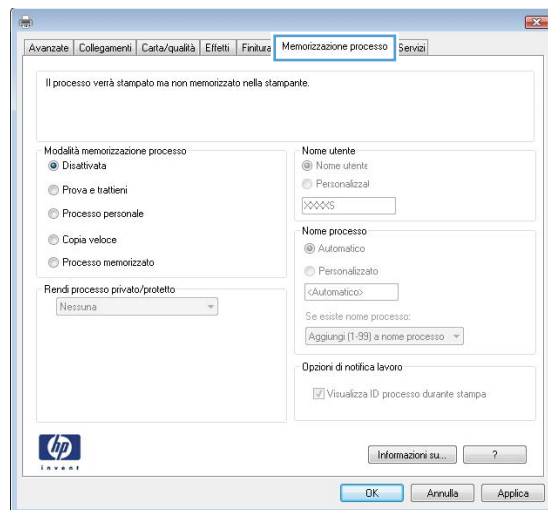

4. Selezionare un'opzione di **Modalità memorizzazione processo**.

- **Prova e trattieni:** consente di stampare e revisionare una copia di un processo, quindi di stampare più copie.
- **Processo personale:** la stampa verrà eseguita solo se richiesta dal pannello di controllo del prodotto. Per questa modalità di memorizzazione dei processi, è possibile selezionare una delle opzioni **Rendi processo privato/protetto**. Se si assegna un codice PIN (Personal Identification Number) al processo, è necessario immettere tale PIN sul pannello di controllo. Se il processo viene crittografato, è necessario immettere la password richiesta sul pannello di controllo.
- **Copia veloce:** consente di stampare il numero di copie desiderato e memorizzare una copia del processo sulla memoria del prodotto per stamparlo in un secondo momento.
- **Processo memorizzato:** consente di memorizzare un processo sul prodotto, in modo che altri utenti possano stampare il processo in qualsiasi momento. Per questa modalità di memorizzazione dei processi, è possibile selezionare una delle opzioni **Rendi processo privato/protetto**. Se si assegna un codice PIN (Personal Identification Number) al processo, chi stampa il processo dovrà immettere tale PIN sul pannello di controllo. Se il processo viene crittografato, chi stampa il processo dovrà immettere la password richiesta sul pannello di controllo.

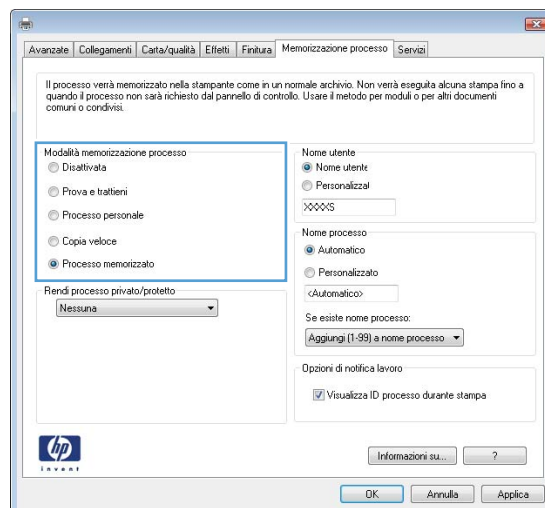

- Per usare un nome utente o un nome processo personalizzato, fare clic sul pulsante **Personalizzato**, quindi inserire il nome utente o il nome del processo.

Selezionare l'opzione che si desidera utilizzare quando viene creato un processo il cui nome è uguale a quello di un altro processo:

- **Aggiungi (1-99) a nome processo:** aggiungere un numero univoco alla fine del nome del processo.
- **Sostituisci file esistente:** sovrascrivere il processo memorizzato esistente con quello nuovo.

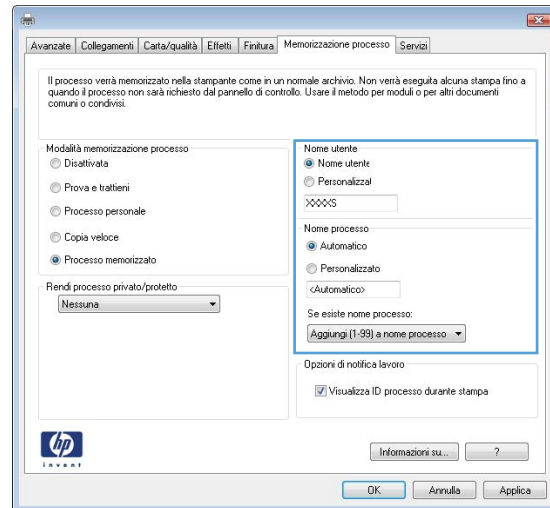

- Fare clic sul pulsante **OK** per chiudere la finestra di dialogo **Proprietà documento**. Nella finestra di dialogo **Stampa**, fare clic sul pulsante **OK** per stampare il processo.

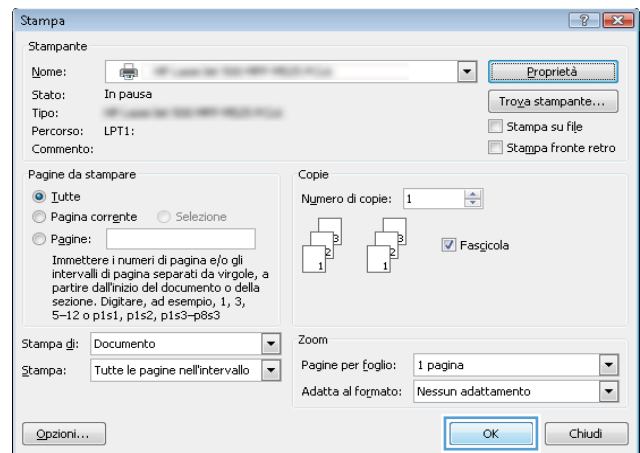

Creazione di un processo memorizzato (Mac OS X)

È possibile memorizzare i processi sul prodotto per stamparli in un momento successivo.

- Fare clic sul menu **File**, quindi sull'opzione **Stampa**.
- Nel menu **Stampante**, selezionare il prodotto.
- Per impostazione predefinita, nel driver di stampa viene visualizzato il menu **Copie e pagine**. Aprire l'elenco a discesa dei menu, quindi fare clic sul menu **Memorizzazione processo**.
- Nell'elenco a discesa **Modalità**, selezionare il tipo di processo memorizzato che si desidera creare.
 - **Prova e trattiene:** consente di stampare e revisionare una copia di un processo, quindi di stampare più copie.
 - **Processo personale:** la stampa verrà eseguita solo se richiesta dal pannello di controllo del prodotto. Se si assegna un codice PIN (Personal Identification Number) al processo, è necessario immettere tale PIN sul pannello di controllo.

- **Copia veloce:** consente di stampare il numero di copie desiderato e memorizzare una copia del processo sulla memoria del prodotto per stamparla in un secondo momento.
 - **Processo memorizzato:** consente di memorizzare un processo sul prodotto, in modo che altri utenti possano stamparlo in qualsiasi momento. Se si assegna un codice PIN (Personal Identification Number) al processo, chi stampa il processo dovrà immettere tale PIN sul pannello di controllo.
5. Per usare un nome utente o un nome processo personalizzato, fare clic sul pulsante **Personalizzato**, quindi inserire il nome utente o il nome del processo.

Selezionare l'opzione che si desidera utilizzare quando viene creato un processo il cui nome è uguale a quello di un altro processo.

Aggiungi (1-99) a nome processo	Aggiungere un numero univoco alla fine del nome del processo.
Sostituisci file esistente	Sovrascrivere il processo memorizzato esistente con quello nuovo.

6. Se è stata selezionata l'opzione **Processo memorizzato** o **Processo personale** al punto 3, è possibile proteggere il processo con un PIN. Digitare un numero di 4 cifre nel campo **Usa PIN per la stampa**. Per la stampa del processo, è necessario immettere il PIN sul prodotto.
7. Per elaborare il processo, fare clic sul pulsante **Stampa**.

Stampa di un processo memorizzato

Utilizzare la seguente procedura per stampare un processo memorizzato nella memoria del prodotto.

1. Premere il pulsante Pagina iniziale  sul pannello di controllo del prodotto.
2. Evidenziare la voce **Recupero processo da memoria periferica**, quindi premere il pulsante **OK**.
3. Evidenziare il nome della cartella in cui è memorizzato il processo, quindi premere il pulsante **OK**.
4. Evidenziare il nome del processo, quindi premere il pulsante **OK**. Se il processo è privato o crittografato, immettere il PIN o la password.
5. Regolare il numero di copie, quindi premere il pulsante **OK** per stampare il processo.

Eliminazione di un processo memorizzato

Quando si invia un processo memorizzato alla memoria del prodotto, qualsiasi processo precedente viene sovrascritto con lo stesso nome utente e processo. Se non è memorizzato alcun processo con un nome utente e processo uguali e sul prodotto è necessario liberare dello spazio aggiuntivo, alcuni processi dello stesso tipo potrebbero venire eliminati, a partire da quello meno recente. È possibile modificare il numero dei processi memorizzabili dal menu **Impostazioni generali** sul pannello di controllo del prodotto.

Utilizzare la seguente procedura per eliminare un processo memorizzato nella memoria del prodotto.

1. Premere il pulsante Pagina iniziale  sul pannello di controllo del prodotto.
2. Evidenziare l'opzione **Recupero processo da memoria periferica**, quindi premere il pulsante **OK**.
3. Selezionare il nome della cartella in cui è memorizzato il processo.
4. Selezionare il nome del processo, quindi premere il pulsante **OK**.

5. Se il processo è privato o crittografato, immettere il PIN o la password, quindi premere il pulsante **OK**.
6. Evidenziare l'opzione **Elimina**, quindi premere il pulsante **OK**.

Aggiunta di una pagina di separazione dei processi (Windows)

Per facilitare l'ordinamento dei processi, è possibile inserire una pagina vuota all'inizio di ogni processo di stampa.



NOTA: la procedura descritta di seguito attiva questa impostazione per tutti i processi di stampa.

1. **Windows XP, Windows Server 2003 e Windows Server 2008 (se si utilizza la visualizzazione predefinita del menu Start):** fare clic su **Start**, quindi su **Stampanti e fax**.

Windows XP, Windows Server 2003 e Windows Server 2008 (se si utilizza la visualizzazione classica del menu Start): fare clic su **Start**, su **Impostazioni**, quindi su **Stampanti**.

Windows Vista: fare clic sull'icona di Windows nell'angolo in basso a sinistra dello schermo, fare clic su **Pannello di controllo**, quindi su **Stampanti**.

Windows 7: fare clic sull'icona di Windows nell'angolo in basso a sinistra dello schermo, quindi su **Dispositivi e stampanti**.

2. Fare clic con il pulsante destro del mouse sull'icona del driver, quindi selezionare **Proprietà** o **Proprietà stampante**.
3. Fare clic sulla scheda **Impostazioni periferica**.
4. Espandere l'elenco **Opzioni installabili**.
5. Nell'elenco a discesa **Separatore processi**, selezionare l'opzione **Attivato**.
6. Fare clic sul pulsante **OK**.

Utilizzo di HP ePrint

Utilizzare HP ePrint per stampare un documento inviandolo come allegato e-mail all'indirizzo e-mail del prodotto da qualsiasi dispositivo abilitato alla posta elettronica.

 **NOTA:** Per usare HP ePrint, il prodotto deve essere connesso a una rete e avere accesso a Internet.

1. Per usare HP ePrint, è prima necessario abilitare i Servizi Web HP.
 - a. Digitare l'indirizzo IP del prodotto nella barra degli indirizzi del browser Web per aprire il server Web incorporato HP.
 - b. Fare clic sulla scheda **Servizi Web HP**.
 - c. Selezionare l'opzione per abilitare i Servizi Web.

 **NOTA:** l'attivazione dei servizi Web potrebbe richiedere diversi minuti.

2. Usare il sito HP ePrintCenter Web per definire le impostazioni di protezione e per configurare le impostazioni predefinite di stampa per tutti i processi HP ePrint inviati a questo prodotto.
 - a. Visitare il sito Web all'indirizzo www.hpeprintcenter.com.
 - b. Fare clic su **Accesso** e immettere le credenziali HP ePrintCenter o registrarsi per un nuovo account.
 - c. Selezionare il prodotto dall'elenco o fare clic su **+ Aggiungi stampante** per aggiungerlo. Per aggiungere il prodotto, è necessario il codice della stampante, ossia la parte dell'indirizzo e-mail del prodotto prima del simbolo @.

 **NOTA:** Questo codice è valido solo per 24 ore dal momento in cui si abilitano i Servizi Web HP. Se scade, seguire le istruzioni per abilitare nuovamente i Servizi Web HP e ottenere un nuovo codice.

- d. Per impedire la stampa di documenti non previsti dal prodotto, fare clic su **Impostazioni ePrint**, quindi selezionare la scheda **Mittenti autorizzati**. Fare clic su **Solo mittenti autorizzati** e aggiungere gli indirizzi e-mail dai quali si desidera autorizzare i processi ePrint.
 - e. Per configurare le impostazioni predefinite per tutti i processi ePrint inviati a questo prodotto, fare clic su **Impostazioni ePrint**, fare clic su **Opzioni di stampa** e selezionare le impostazioni da usare.
3. Per stampare un documento, allegarlo a un messaggio di posta elettronica inviato all'indirizzo e-mail del prodotto.

Utilizzo del driver HP ePrint Mobile

Il driver HP ePrint Mobile semplifica la stampa da un computer desktop o portatile su un qualsiasi prodotto abilitato per HP ePrint. Una volta installato il driver, aprire l'opzione **Stampa** all'interno dell'applicazione, quindi selezionare **HP ePrint Mobile** dall'elenco delle stampanti installate. Questo singolo driver semplifica la ricerca dei prodotti abilitati per HP ePrint registrati sull'account ePrintCenter. Il prodotto HP di destinazione può trovarsi sulla scrivania o in una posizione remota, ad esempio una filiale o dall'altra parte del mondo; è possibile eseguire la stampa in remoto tramite Internet. Il prodotto di destinazione può essere collocato in qualsiasi parte del mondo, l'importante è che sia connesso al Web e registrato in ePrintCenter.

In Windows, il driver HP ePrint Mobile supporta inoltre la tradizionale stampa IP diretta sulle stampanti di rete locali presenti in rete (LAN o WAN) nei prodotti PostScript® supportati.

Per informazioni su driver e software, consultare il sito Web www.hp.com/go/eprintmobiledriver.

Sistemi operativi supportati

- Windows® XP (32 bit, SP 2 o superiore)

 **NOTA:** ad aprile 2009, Microsoft ha ritirato il tradizionale supporto per Windows XP, contrariamente ad HP, che ha continuato e continuerà a fornire tale supporto al massimo delle sue capacità.

- Windows Vista® (32 bit e 64 bit)
- Windows 7 (32 e 64 bit)
- Mac OS X versione 10.6, 10.7 e 10.8

 **NOTA:** il driver HP ePrint Mobile è un'utility per flussi di lavoro PDF in Mac, quindi non costituisce tecnicamente un driver di stampa. HP ePrint Mobile per Mac supporta percorsi di stampa solo tramite ePrintCenter e non supporta la stampa IP diretta sulle stampanti di rete locali.

Uso di Apple AirPrint

La stampa diretta con Apple AirPrint è supportata per iOS 4.2 o versioni successive. Usare AirPrint per stampare in modalità wireless sul prodotto da un iPad (iOS 4.2 o versione successiva), un iPhone (3GS o versione successiva) o un iPod touch (terza generazione o versione successiva) nelle seguenti applicazioni:

- Posta
- Fotografie
- Safari
- iBooks
- Applicazioni di terze parti selezionate

Collegamento del prodotto ad AirPrint

Per usare AirPrint, il prodotto deve essere connesso alla stessa rete wireless del dispositivo Apple. Per maggiori informazioni sull'uso di AirPrint e su quali prodotti HP sono compatibili con AirPrint, visitare il sito Web www.hp.com/go/airprint.

 **NOTA:** AirPrint non supporta tutte le connessioni USB.

per usare AirPrint, potrebbe essere necessario aggiornare il firmware del prodotto. Visitare il sito Web all'indirizzo www.hp.com/go/lj700M712_firmware.

Ricerca del nome AirPrint del prodotto

Se alla rete sono connessi più modelli del prodotto, usare il nome del prodotto AirPrint per selezionare il prodotto dal dispositivo Apple.

Eseguire le operazioni indicate di seguito per trovare il nome del prodotto AirPrint.

1. Premere il pulsante Pagina iniziale  sul pannello di controllo del prodotto.
2. Aprire i seguenti menu:
 - Istruzioni per la connessione
 - Indirizzo di rete
3. Il nome del prodotto AirPrint è elencato negli indirizzi di rete.

Stampa da AirPrint

1. Su un dispositivo Apple, aprire il documento da stampare, quindi toccare il pulsante Azione .
2. Toccare l'opzione **Stampa**.

 **NOTA:** Se più di un vassoio contiene carta e si utilizza iOS 5 o versione successiva e si stampano foto, viene visualizzata l'opzione per selezionare il formato della carta.

3. Selezionare il prodotto.
4. Toccare il pulsante **Stampa**.

Modifica del nome del prodotto AirPrint

1. Nel browser Web sul computer, immettere l'indirizzo IP o il nome host del prodotto nel campo dell'indirizzo/URL per aprire HP Embedded Web Server.
2. Fare clic sulla scheda **Rete**, selezionare l'opzione **Impostazioni TCP/IP**, quindi fare clic sull'opzione **Identificazione rete**.
3. Immettere un nuovo nome nel campo **Bonjour nome servizio**.
4. Fare clic sul pulsante **Applica**.

Risoluzione dei problemi di AirPrint

Verificare che il prodotto supporti AirPrint.	Visitare il sito www.hp.com/go/airprint .
Aggiornare il firmware del prodotto per usare AirPrint.	Visitare il sito Web all'indirizzo www.hp.com/go/lj700M712_firmware .
Assicurarsi che il prodotto sia connesso alla stessa rete wireless del dispositivo Apple.	Connettere il prodotto alla rete utilizzando un router wireless o l'accessorio wireless installato sul prodotto.
Verificare che HP Embedded Web Server si configurato per AirPrint.	<ol style="list-style-type: none">1. Nel browser Web sul computer, immettere l'indirizzo IP o il nome host del prodotto nel campo dell'indirizzo/URL per aprire HP Embedded Web Server.2. Selezionare la scheda Rete, quindi l'opzione Altre impostazioni.3. Selezionare le seguenti caselle di controllo:<ul style="list-style-type: none">– Bonjour– AirPrint– Stampa IPP4. Fare clic sul pulsante Applica.
Assicurarsi che i prodotti Apple soddisfino queste specifiche.	<ul style="list-style-type: none">• Apple iOS 4.2 o versioni successive• iPhone con 3GS o versioni successive• iPad con iOS 4.2 o versioni successive• iPod Touch terza generazione o versione successiva
Verificare che il prodotto sia configurato in modo che si attivi dalla modalità di sospensione ogni volta che riceve un processo di stampa.	<ol style="list-style-type: none">1. Nel browser Web sul computer, immettere l'indirizzo IP o il nome host del prodotto nel campo dell'indirizzo/URL per aprire HP Embedded Web Server.2. Selezionare la scheda Generale, quindi l'opzione Impostazioni consumo energetico.3. Nell'area Impostazioni timer pausa, sotto l'opzione Eventi attiv./attiv auto, selezionare la voce Tutti gli eventi4. Fare clic sul pulsante Applica.

Utilizzo di HP Smart Print (Windows)

Utilizzare HP Smart Print per stampare una sezione particolare di un sito Web. È possibile rimuovere intestazioni, piè di pagina e annunci, in modo da ridurre gli sprechi. Nell'applicazione viene selezionata automaticamente la sezione della pagina Web che molto probabilmente si desidera stampare. È possibile modificare l'area selezionata prima di stampare.

Per scaricare HP Smart Print, visitare il sito Web all'indirizzo: www.hp.com/go/smartweb.



NOTA: HP Smart Print è compatibile solo con i browser di Windows.

Utilizzo della funzione di stampa da USB

Questo prodotto consente di selezionare la stampa direttamente da un dispositivo USB per stampare velocemente i file dal pannello di controllo del prodotto senza inviarli dal computer. Il prodotto supporta accessori unità flash USB standard nella porta USB, posta sulla parte anteriore del prodotto. È possibile stampare i seguenti tipi di file:

- .pdf
- .prn
- .pcl
- .ps
- .cht

Prima di poter utilizzare questa funzione, è necessario abilitare la porta USB. Per abilitare la porta dai menu del pannello di controllo del prodotto, seguire la procedura descritta:

1. Premere il pulsante Pagina iniziale  sul pannello di controllo del prodotto.
2. Aprire i seguenti menu:
 - **Amministrazione**
 - **Impostazioni generali**
 - **Attivazione del recupero da USB**
3. Evidenziare l'opzione **Abilita**, quindi premere il pulsante **OK** per salvare la selezione.

Configurare le seguenti impostazioni in modo che il prodotto si attivi dalla modalità di sospensione ogni volta che riceve un processo di stampa.

1. Premere il pulsante Pagina iniziale  sul pannello di controllo del prodotto.
2. Aprire i seguenti menu:
 - **Amministrazione**
 - **Impostazioni generali**
 - **Impostazioni consumo energetico**
 - **Impostazioni timer pausa**
 - **Eventi attiv./attiv auto**
3. Evidenziare l'opzione **Tutti gli eventi**, quindi premere il pulsante **OK**.

Stampa di documenti da USB

1. Inserire l'unità flash USB nella porta USB sul lato sinistro del pannello di controllo del prodotto.

NOTA: potrebbe essere necessario rimuovere il coperchio dalla porta USB.

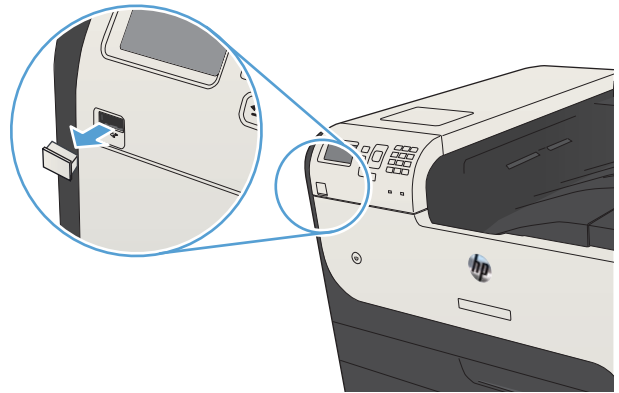

2. Viene aperta la schermata **Rilevata periferica di memoria USB**. Selezionare l'opzione **OK** per accedere alla periferica USB.
3. Evidenziare il nome del documento che si desidera stampare.
4. Per regolare il numero di copie, usare i tasti freccia per cambiare la quantità.
5. Premere il pulsante **OK** per stampare il documento.

6 Gestione del prodotto

- [Configurazione delle impostazioni di rete IP](#)
- [HP Embedded Web Server](#)
- [Utility HP \(Mac OS X\)](#)
- [Uso del software HP Web Jetadmin](#)
- [Impostazioni di EconoMode](#)
- [Funzioni di sicurezza del prodotto](#)
- [Aggiornamento del firmware del prodotto](#)

Configurazione delle impostazioni di rete IP

Dichiarazione di non responsabilità sulla condivisione stampante

HP non supporta il collegamento di rete peer-to-peer, dal momento che si tratta di una funzione dei sistemi operativi Microsoft e non dei driver di stampa HP. Visitare il sito Web Microsoft www.microsoft.com.

Visualizzazione o modifica delle impostazioni di rete

Utilizzare il server Web HP incorporato per visualizzare o modificare le impostazioni di configurazione IP.

1. Stampare una pagina di configurazione e individuare l'indirizzo IP.
 - Se si utilizza IPv4, l'indirizzo IP contiene solo cifre. Presenta il seguente formato:
`xxx . xxx . xxx . xxx`
 - Se si utilizza IPv6, l'indirizzo IP è composto da una combinazione esadecimale di caratteri e cifre e ha un formato simile al seguente:
`xxxx : : xxxx : xxxx : xxxx : xxxx`
2. Per aprire il server Web HP incorporato, digitare l'indirizzo IP nella riga dell'indirizzo del browser Web.
3. Fare clic sulla scheda **Rete** per ottenere informazioni relative alla rete. È possibile modificare le impostazioni, se necessario.

Configurazione manuale dei parametri TCP/IP di IPv4 dal pannello di controllo

Utilizzare i menu del pannello di controllo **Amministrazione** per impostare manualmente l'indirizzo IPv4, la maschera di sottorete e il gateway predefinito.

1. Premere il pulsante Pagina iniziale  sul pannello di controllo del prodotto.
2. Aprire i seguenti menu:
 - **Amministrazione**
 - **Impostazioni di rete**
 - **Menu Jetdirect**
 - **TCP/IP**
 - **Impostazioni IPV4**
 - **Config Method (Metodo di configurazione)**
3. Evidenziare l'opzione **Manuale**, quindi premere il pulsante **OK**.
4. Evidenziare il menu **Impostazioni manuali**, quindi premere il pulsante **OK**.
5. Selezionare l'opzione **Indirizzo IP**, **Maschera di sottorete** o **Gateway predefinito**.

6. Selezionare il primo campo per aprire il tastierino numerico. Digitare le cifre corrette nel campo, quindi premere il pulsante **OK**.
7. Ripetere questa procedura per ciascun campo, quindi premere il pulsante **OK**.

Configurazione manuale dei parametri TCP/IP di IPv6 dal pannello di controllo

Utilizzare i menu **Amministrazione** del pannello di controllo per impostare manualmente un indirizzo IPv6.

1. Premere il pulsante Pagina iniziale  sul pannello di controllo del prodotto.
2. Per attivare la configurazione manuale, aprire i seguenti menu:

- **Amministrazione**
- **Impostazioni di rete**
- **Menu Jetdirect**
- **TCP/IP**
- **Impostazioni IPV6**
- **Indirizzo**
- **Impostazioni manuali**
- **Abilita**

Selezionare l'opzione **Attivo**, quindi premere il pulsante **OK**.

3. Per stampare il rapporto, selezionare l'opzione **Indirizzo**, quindi premere il pulsante **OK** per aprire il tastierino numerico.
4. Utilizzare il tastierino numerico per immettere l'indirizzo.
5. Premere il pulsante **OK**.

HP Embedded Web Server

Utilizzare il server Web HP incorporato per visualizzare informazioni sullo stato del prodotto, configurare le impostazioni della rete e per gestire le funzioni di stampa dal computer anziché dal pannello di controllo del prodotto. Di seguito vengono forniti alcuni esempi delle operazioni che è possibile effettuare con il server Web HP incorporato:

- Visualizzare le informazioni sullo stato del prodotto
- Determinare la durata residua stimata dei materiali di consumo e ordinarne di nuovi
- Visualizzare e modificare le configurazioni dei vassoi
- Visualizzare e modificare la configurazione dei menu del pannello di controllo del prodotto
- Visualizzare e stampare le pagine interne
- Ricevere notifiche relative agli eventi del prodotto e dei materiali di consumo
- Visualizzare e modificare la configurazione della rete

Per poter utilizzare il server Web incorporato HP, il browser deve essere conforme ai seguenti requisiti.

- Windows: Microsoft Internet Explorer 5.01 o versione successiva oppure Netscape 6.2 o versione successiva
- Mac OS X: Safari o Firefox utilizzando Bonjour o un indirizzo IP
- Linux: solo Netscape Navigator
- HP-UX 10 e HP-UX 11: Netscape Navigator 4.7

Per il funzionamento del server Web HP incorporato, il prodotto deve essere connesso a una rete basata su IP. Il server Web HP incorporato, infatti, non supporta le connessioni al prodotto basate su IPX. Non è necessario l'accesso a Internet per aprire e utilizzare il server Web HP incorporato.

Quando il prodotto è collegato in rete, il server Web HP incorporato è disponibile automaticamente.

Apertura del server Web incorporato HP

1. Identificare l'indirizzo IP o il nome host del prodotto. Completare i passaggi riportati di seguito per visualizzare o stampare la pagina di configurazione del prodotto:
 - a. Premere il pulsante Pagina iniziale  sul pannello di controllo del prodotto.
 - b. Aprire i seguenti menu:
 - Amministrazione
 - Rapporti
 - Pagine di configurazione/stato
 - Pagina di configurazione

- c. Selezionare l'opzione **Stampa** o **Visualizza**.
 - d. Individuare l'indirizzo IP o il nome host nella pagina Jetdirect.
2. Nel browser Web sul computer, immettere l'indirizzo IP o il nome host del prodotto nel campo dell'indirizzo/URL.

Funzioni del server Web incorporato HP

Scheda Informazioni

Tabella 6-1 Scheda Informazioni del server Web incorporato HP

Menu	Descrizione
Stato periferica	Consente di visualizzare lo stato del prodotto e la durata residua dei materiali di consumo HP, nonché il tipo e il formato della carta inserita in ciascun vassoio. Per modificare le impostazioni predefinite, fare clic sul collegamento Modifica impostazioni .
Registro processi	Mostra un riepilogo di tutti i processi elaborati dal prodotto.
Pagina di configurazione	Consente di visualizzare le informazioni contenute nella pagina di configurazione.
Pagina stato materiali di consumo	Mostra lo stato dei materiali di consumo del prodotto.
Pagina Registro eventi	Contiene un elenco di tutti gli eventi e gli errori del prodotto. Utilizzare il collegamento HP Instant Support (nell'area Altri collegamenti di tutte le pagine del server Web HP incorporato) per visualizzare una serie di pagine Web dinamiche contenenti informazioni per la risoluzione dei problemi. In queste pagine vengono visualizzati inoltre i servizi aggiuntivi disponibili per il prodotto.
Pagina utilizzo	Consente di visualizzare un riepilogo del numero di pagine stampate dal prodotto, raggruppate per formato, tipo o percorso carta.
Informazioni sulla periferica	Consente di visualizzare il nome di rete del prodotto, l'indirizzo e le informazioni sul modello. Per personalizzare queste voci, fare clic sul menu Informazioni sulla periferica nella scheda Generale .
Immagine del pannello di controllo	Consente di visualizzare un'immagine della schermata corrente sul display del pannello di controllo.
Stampa	Carica un file pronto per la stampa dal computer per la stampa. Il prodotto usa le impostazioni di stampa predefinite per stampare il file.
Rapporti e pagine stampabili	Elenca i rapporti e le pagine interne relativi al prodotto. Selezionare una o più voci da stampare.

Scheda Generale

Tabella 6-2 Scheda Generale del server Web incorporato HP

Menu	Descrizione
Personalizzazione del pannello di controllo	Consente di riordinare, visualizzare o nascondere le funzioni sul display del pannello di controllo e modificare la lingua predefinita del display.
Configurazione Impostazioni rapide	Consente di configurare i processi disponibili nell'area Impostazioni rapide della schermata iniziale del pannello di controllo del prodotto.
Avvisi	Consente di configurare gli avvisi e-mail per diversi eventi relativi al prodotto e ai materiali di consumo.

Tabella 6-2 Scheda Generale del server Web incorporato HP (continuazione)

Menu	Descrizione
Menu Amministrazione del pannello di controllo	Mostra la struttura del menu Amministrazione nel pannello di controllo. NOTA: è possibile configurare le impostazioni in questa schermata, ma il server Web HP incorporato offre opzioni di configurazione più avanzate rispetto a quelle disponibili nel menu Amministrazione .
AutoSend	Consente di configurare il prodotto in modo che invii automaticamente e-mail riguardanti la configurazione e i materiali di consumo a indirizzi e-mail specifici.
Modifica altri collegamenti	Consente di aggiungere o personalizzare un collegamento a un altro sito Web. Il collegamento viene visualizzato nell'area Altri collegamenti di tutte le pagine del server Web HP incorporato.
Informazioni per l'ordine	Immettere le informazioni relative all'ordinazione delle cartucce di toner sostitutive. Queste informazioni vengono presentate nella pagina di stato dei materiali di consumo.
Informazioni sulla periferica	Consente di assegnare un nome e un numero di elemento al prodotto. Immettere il nome del contatto principale che riceverà le informazioni sul prodotto.
Lingua	Consente di impostare la lingua in cui vengono visualizzate le informazioni sul server Web HP incorporato.
Data e ora	Consente di impostare la data e l'ora o di eseguire la sincronizzazione con un server di riferimento orario di rete.
Impostazioni consumo energetico	Consente di impostare l'ora di attivazione, l'ora di pausa e l'intervallo di pausa del prodotto. È possibile configurare una pianificazione diversa per ogni giorno della settimana e per le festività. È anche possibile impostare l'intervento che consente l'attivazione del prodotto dalla modalità di pausa.
Backup e ripristino	Consente di creare un file di backup contenente i dati relativi all'utente e al prodotto. Se necessario, è possibile utilizzare questo file per ripristinare i dati del prodotto.
Ripristina imp. fabbrica	Ripristina le impostazioni del prodotto sui valori predefiniti.
Installazione soluzione	Consente di installare programmi software di terze parti per l'ottimizzazione delle funzionalità del prodotto.
Aggiornamento firmware	Consente di scaricare e installare i file di aggiornamento del firmware per il prodotto.
Servizi quota e statistiche	Fornisce informazioni di connessione relative ai servizi di statistiche dei processi di terze parti.

Scheda Stampa

Tabella 6-3 Scheda Stampa del server Web incorporato HP

Menu	Descrizione
Impostazione Recupera da USB	Consente di attivare o disattivare il menu Recupero processo da USB nel pannello di controllo.
Gestione dei processi memorizzati	Consente di attivare o disattivare la funzionalità di memorizzazione dei processi nella memoria del prodotto e di configurare le opzioni di memorizzazione dei processi.
Regola tipi di carta	Se si verificano problemi di qualità di stampa quando si utilizza un tipo di carta specifico, è possibile ignorare le impostazioni predefinite della modalità di stampa.
Impostazioni di stampa generali	Configurare le impostazioni per tutti i processi di stampa.
Gestisci vassoi	Consente di configurare le impostazioni per i vassoi della carta.

Scheda Risoluzione dei problemi

Tabella 6-4 Scheda Risoluzione dei problemi del server Web incorporato HP

Menu	Descrizione
Risoluzione dei problemi generali	Consente di selezionare una varietà di rapporti e test che aiutano l'utente a risolvere i problemi con il prodotto.
Recupera dati di diagnostica	Consente di esportare le informazioni sul prodotto in un file per l'analisi dettagliata dei problemi. NOTA: questa voce è disponibile solo se la password di amministratore viene impostata dalla scheda Sicurezza .
Aggiornamento firmware	Consente di scaricare e installare i file di aggiornamento del firmware per il prodotto.
Ripristina imp. fabbrica	Ripristina le impostazioni del prodotto sui valori predefiniti.

Scheda Sicurezza

Tabella 6-5 Scheda Sicurezza del server Web HP incorporato

Menu	Descrizione
Protezione generale	Consente di configurare una password di amministratore per limitare l'accesso a determinate funzionalità del prodotto. Consente di impostare la password PjL per l'elaborazione dei comandi PjL. Consente di impostare l'accesso al file system e la protezione degli aggiornamenti firmware. Consente di attivare o disattivare la porta USB host nel pannello di controllo o la porta di connettività USB del formatter per stampare direttamente da un computer. Consente di visualizzare lo stato di tutte le impostazioni di protezione.
Controllo degli accessi	Consente di configurare l'accesso alle funzioni del prodotto per utenti o gruppi specifici. Consente anche di impostare gli account utente e di selezionare il metodo con cui i singoli utenti eseguono la registrazione al prodotto.
Protezione dati memorizzati	Consente di configurare e gestire il disco rigido interno del prodotto. Il prodotto include un disco rigido crittografato per massima protezione. Consente di configurare le impostazioni per i processi memorizzati sul disco rigido del prodotto.
Gestione certificati	Consente di installare e gestire i certificati di protezione per l'accesso al prodotto e alla rete.
Test automatico	Consente di verificare che le funzioni di protezione siano eseguite secondo i parametri di sistema previsti.

Scheda Servizi Web HP

Usare la scheda **Servizi Web HP** per configurare i Servizi Web HP per questo prodotto. Per usare la funzione HP ePrint è necessario abilitare i Servizi Web HP.

Scheda Rete

Utilizzare la scheda **Rete** per configurare e proteggere le impostazioni di rete per il prodotto quando questo è connesso a una rete basata su IP. La scheda non viene visualizzata se il prodotto è connesso ad altri tipi di rete.

Elenco Altri collegamenti



NOTA: è possibile stabilire quali collegamenti visualizzare nell'elenco **Altri collegamenti** utilizzando il menu **Modifica altri collegamenti** della scheda **Generale**. Gli elementi riportati di seguito rappresentano i collegamenti predefiniti.

Tabella 6-6 Elenco Altri collegamenti del server Web incorporato HP

Menu	Descrizione
HP Instant Support	Consente di collegarsi al sito Web HP per trovare le soluzioni ad eventuali problemi del prodotto.
Ordina materiali di consumo	Consente di connettersi al sito Web HP SureSupply per visualizzare le informazioni sulle opzioni di acquisto dei materiali di consumo HP originali, quali cartucce di toner e carta.
Assistenza	Consente di connettersi al sito di assistenza del prodotto, dove è possibile trovare indicazioni su argomenti di carattere generale.

Utility HP (Mac OS X)

L'utility HP è un programma software che fornisce accesso al prodotto in Mac OS X.

È possibile utilizzare l'utility HP se il prodotto utilizza un cavo USB o se è connesso a una rete basata su TCP/IP.

Accesso all'utility HP

Dal Finder, fare clic su **Applicazioni, Utility**, quindi su **HP Utility**.

Se l'utility HP non è inclusa nell'elenco **Utility**, utilizzare la procedura descritta di seguito per aprirla:

1. Sul computer, aprire il menu Apple , fare clic sul menu **Preferenze di Sistema**, quindi fare clic sull'icona **Stampa e fax** (OS X v10.5 e 10.6) o sull'icona **Print & Scan (Stampa e scansione)** (OS X v10.7).
2. Selezionare il prodotto nella parte sinistra della finestra.
3. Fare clic sul pulsante **Opzioni e materiali di consumo**.
4. Fare clic sulla scheda **Utility**.
5. Fare clic sul pulsante **Apri Utility stampante**.

Funzioni dell'utility HP

L'utility HP consiste di pagine che si aprono facendo clic sull'elenco **Tutte le impostazioni**. Nella parte superiore di ogni pagina, fare clic sulle icone per accedere ai siti Web HP in modo da ottenere le informazioni riportate di seguito:

- Assistenza HP
- Materiali di consumo
- Registrazione
- Riciclo

Nella seguente tabella vengono descritte le operazioni che è possibile eseguire con l'utility HP.

Menu	Voce	Spiegazione
Informazioni e assistenza	Stato materiali di consumo	Consente di visualizzare lo stato dei materiali di consumo del prodotto e fornisce i collegamenti per l'ordinazione in linea dei materiali di consumo.
	Informazioni sulla periferica	Consente di visualizzare informazioni sul prodotto selezionato.
	Caricamento file	Consente di trasferire i file dal computer al prodotto.
	Carica font	Consente di trasferire i file dei font dal computer al prodotto.
	HP ePrintCenter	Consente di accedere ad HP ePrintCenter.
	Aggiorna firmware	Trasferisce un file di aggiornamento del firmware al prodotto.

NOTA: questa opzione è disponibile solo dopo aver aperto il menu **Visualizza** e selezionato la voce **Mostra opzioni avanzate**.

Menu	Voce	Spiegazione
	Comandi	Invia caratteri speciali o comandi di stampa al prodotto dopo il processo di stampa. NOTA: questa opzione è disponibile solo dopo aver aperto il menu Visualizza e selezionato la voce Mostra opzioni avanzate .
Impostazioni stampante	Gestione materiali di consumo	Consente di configurare il comportamento del prodotto quando i materiali di consumo sono in via di esaurimento.
	Configurazione vassoi	Consente di modificare le impostazioni predefinite per i vassoi.
	Periferiche di output	Gestisce le impostazioni per gli accessori di output facoltativi.
	Modalità fronte/retro	Consente di attivare la modalità di stampa fronte/retro.
	Protezione porte a connessione diretta	Consente di disattivare la stampa sulle porte parallele o USB.
	Processi memorizzati	Consente di gestire i processi di stampa memorizzati sul disco rigido del prodotto.
	Impostazioni di rete	Consente di configurare le impostazioni di rete, ad esempio le impostazioni IPv4 e IPv6.
	Impostazioni aggiuntive	Fornisce accesso al server Web incorporato HP.

Uso del software HP Web Jetadmin

HP Web Jetadmin è uno strumento pluripremiato leader del settore che consente di gestire in modo efficiente un'ampia gamma di prodotti HP di rete, tra cui stampanti, prodotti multifunzione e digital sender. Questa soluzione singola consente di installare, monitorare, gestire, risolvere i problemi e proteggere in remoto l'ambiente di imaging e di stampa, con conseguente aumento della produttività aziendale grazie al risparmio di tempo, al controllo dei costi e alla protezione dell'investimento.

Gli aggiornamenti di HP Web Jetadmin vengono eseguiti regolarmente per fornire assistenza su funzionalità del prodotto specifiche. Visitare il sito Web www.hp.com/go/webjetadmin e fare clic sul collegamento **Self Help and Documentation** (Risorse per la risoluzione autonoma dei problemi e documentazione) per ulteriori informazioni sugli aggiornamenti.

Impostazioni di EconoMode

Stampa con EconoMode

Questo prodotto dispone di un'opzione EconoMode per la stampa dei documenti in modalità bozza. La funzione EconoMode consente di utilizzare una quantità di toner ridotta, prolungando in questo modo la durata della cartuccia, ma comporta una qualità di stampa inferiore.

HP sconsiglia l'utilizzo continuo della modalità EconoMode. Se si utilizza continuamente la modalità EconoMode, le parti meccaniche della cartuccia di stampa potrebbero usurarsi prima dell'esaurimento della cartuccia di toner. Se la qualità di stampa risulta ridotta e non più accettabile, si consiglia di sostituire la cartuccia di toner.

 **NOTA:** questa funzione è disponibile con il driver della stampante PCL 6 per Windows. Se non si sta utilizzando questo driver, è possibile attivare la funzione tramite HP Embedded Web Server.

1. Nel programma software, selezionare l'opzione **Stampa**.
2. Selezionare il prodotto, quindi fare clic sul pulsante **Proprietà** o **Preferenze**.
3. Fare clic sulla scheda **Carta/qualità**.
4. Fare clic sulla casella di controllo **EconoMode**.
5. Fare clic sul pulsante **OK** per chiudere la finestra di dialogo **Proprietà documento**. Nella finestra di dialogo **Stampa**, fare clic sul pulsante **OK** per stampare il processo.

Ottimizzazione della velocità o del consumo energetico

Per impostazione predefinita, il prodotto resta in fase di riscaldamento tra un processo e l'altro per ottimizzare la velocità e stampare la prima pagina dei processi in modo più rapido. Per risparmiare energia, è possibile impostare il raffreddamento del prodotto tra i vari processi.

1. Premere il pulsante Pagina iniziale  sul pannello di controllo del prodotto.
2. Aprire i seguenti menu:
 - **Amministrazione**
 - **Impostazioni generali**
 - **Impostazioni consumo energetico**
 - **Vel. ottimale/Cons. energetico**
3. Evidenziare l'opzione che si desidera utilizzare, quindi premere il pulsante **OK**.

Impostazione della modalità di pausa

1. Premere il pulsante Pagina iniziale  sul pannello di controllo del prodotto.
2. Aprire tutti i seguenti menu:

- Amministrazione
 - Impostazioni generali
 - Impostazioni consumo energetico
 - Impostazioni timer pausa
3. Aprire il menu **Modalità Pausa/Dis. aut. dopo**, quindi usare il tastierino per impostare il tempo appropriato. Premere il pulsante **OK**.
 4. Aprire il menu **Modalità Pausa/Timer spegn. auto**, quindi selezionare l'opzione **Abilitato**. Premere il pulsante **OK**.

 **NOTA:** il tempo predefinito della modalità di pausa è 45 minuti.

 **NOTA:** Quando il prodotto è in modalità di pausa, la spia del pulsante di accensione lampeggia.

Impostazione della pianificazione di pausa

 **NOTA:** è necessario configurare la data e l'ora prima di poter utilizzare la funzione **Programma pausa**.

1. Premere il pulsante Pagina iniziale  sul pannello di controllo del prodotto.
2. Aprire i seguenti menu:
 - Amministrazione
 - Impostazioni generali
 - Impostazioni Date/Time
3. Aprire il menu **Formato Data/Ora** e configurare le seguenti impostazioni:
 - Formato data
 - Formato ora
4. Premere il pulsante **OK** per salvare le modifiche.
5. Aprire il menu **Data/Ora** e configurare le seguenti impostazioni:
 - Data
 - Ora
 - Fuso orario

Se ci si trova in una zona che adotta l'ora legale, selezionare la casella **Regola per ora legale**.
6. Premere il pulsante **OK** per salvare le modifiche.
7. Premere il pulsante freccia indietro per tornare alla schermata **Amministrazione**.
8. Aprire i seguenti menu:

- Impostazioni generali
 - Impostazioni consumo energetico
 - Programma pausa
9. Selezionare l'opzione **Aggiungi**, quindi selezionare il tipo di evento da pianificare: **Attivazione** oppure **Pausa**.
 10. Configurare le seguenti impostazioni:
 - Ora
 - Giorni evento
 11. Premere il pulsante **OK** per salvare le modifiche.

Funzioni di sicurezza del prodotto

Dichiarazioni sulla sicurezza

Il prodotto supporta standard di protezione e protocolli consigliati che consentono di garantirne l'assoluta sicurezza d'uso, nonché di assicurare la protezione delle informazioni importanti trasmesse in rete e di semplificare il monitoraggio e la manutenzione del prodotto.

Per informazioni dettagliate sulle soluzioni di stampa e imaging protette offerte da HP, è possibile visitare il sito Web www.hp.com/go/secureprinting, in cui sono riportati collegamenti a documenti specifici e pagine di Domande frequenti (FAQ) relative alle funzioni di protezione.

Protezione IP

Protezione IP (IPsec) è un insieme di protocolli che controllano il traffico di rete basato su IP in entrata e in uscita dal prodotto. IPsec fornisce autenticazione host-to-host, integrità dei dati e crittografia (cifatura) delle comunicazioni di rete.

Per i prodotti collegati alla rete che dispongono di un server di stampa HP Jetdirect, è possibile configurare IPsec mediante la scheda **Rete** nel server Web HP incorporato.

Accesso al prodotto

Alcune funzioni del pannello di controllo del prodotto possono essere protette in modo da non consentirne l'utilizzo a utenti non autorizzati. Quando una funzione è protetta, viene richiesto di eseguire l'accesso prima di poterla utilizzare. È anche possibile eseguire l'accesso senza attendere che venga visualizzata la richiesta premendo il pulsante Pagina iniziale  sul pannello di controllo del prodotto e selezionando l'opzione **Sign In (Registrazione)**.

In genere, si specificano lo stesso nome utente e la stessa password che si utilizzano per accedere al computer in rete. Rivolgersi all'amministratore di rete del prodotto per conoscere le credenziali da utilizzare.

Dopo aver eseguito l'accesso al prodotto, nel pannello di controllo viene visualizzata l'opzione **Deregistrazione**. Per mantenere il prodotto protetto, selezionare l'opzione **Deregistrazione** al termine del suo utilizzo.

Impostazione di una password di sistema

Assegnare una password di amministratore per l'accesso al prodotto e al server Web incorporato HP in modo da impedire agli utenti non autorizzati di modificare le impostazioni del prodotto.

1. Aprire il server Web HP incorporato immettendo l'indirizzo IP del prodotto nella barra degli indirizzi del browser Web.
2. Fare clic sulla scheda **Sicurezza**.
3. Aprire il menu **Protezione generale**.
4. Nel campo **Nome utente**, immettere il nome da associare alla password.
5. Immettere la password nel campo **Nuova password** e digitarla di nuovo nel campo **Verifica password**.

 **NOTA:** se si modifica una password esistente, è innanzitutto necessario immetterla nel campo **Vecchia password**.

6. Fare clic sul pulsante **Applica**. Prendere nota della password e conservarla in un posto sicuro.

Supporto crittografia: dischi rigidi protetti a elevate prestazioni HP

Il disco rigido applica una crittografia basata su hardware che consente di memorizzare in modalità sicura dati riservati, senza influire sulle prestazioni del prodotto. Il disco rigido utilizza la versione di AES (Advanced Encryption Standard) più recente e dispone di versatili funzioni per accelerare le operazioni e di un funzionamento affidabile.

Per configurare il disco, utilizzare il menu **Protezione** nel server Web HP incorporato.

Per ulteriori informazioni sul disco rigido crittografato, consultare la *Guida all'installazione del disco rigido protetto a elevate prestazioni HP*.

1. Accedere all'indirizzo www.hp.com/support.
2. Immettere **Disco rigido protetto** nel campo di ricerca e premere **Invio**.
3. Fare clic sul collegamento **Unità disco rigido protetto a elevate prestazioni HP**.
4. Fare clic sul collegamento **Manuali**.

Blocco del coperchio del formatter

Il coperchio del formatter, sul retro del prodotto, dispone di un alloggiamento che può essere utilizzato per collegare un cavo di sicurezza. Il blocco del coperchio del formatter impedisce di rimuovere componenti di valore dal formatter.

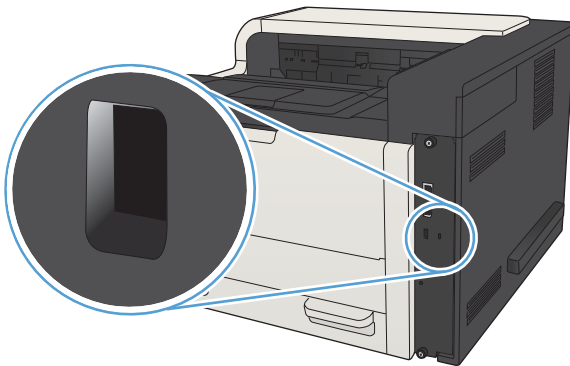

Aggiornamento del firmware del prodotto

Gli aggiornamenti del software e del firmware e le istruzioni di installazione per questo prodotto sono disponibili all'indirizzo www.hp.com/support/lj700M712. Fare clic su **Assistenza e driver**, selezionare il sistema operativo, quindi selezionare la tipologia di download per il prodotto.

7 Risoluzione dei problemi

- [Elenco di controllo per la risoluzione dei problemi](#)
- [Fattori che influiscono sulle prestazioni del prodotto](#)
- [Ripristino dei valori predefiniti](#)
- [Guida del pannello di controllo](#)
- [Alimentazione carta errata o inceppamenti](#)
- [Eliminazione degli inceppamenti](#)
- [Modifica dell'eliminazione inceppamenti](#)
- [Migliorare la qualità di stampa](#)
- [Il prodotto non stampa o stampa lentamente](#)
- [Risoluzione dei problemi relativi alla stampa diretta da accessorio USB](#)
- [Risoluzione dei problemi di connessione USB](#)
- [Risoluzione dei problemi di rete cablata](#)
- [Risoluzione dei problemi con il software del prodotto \(Windows\)](#)
- [Risoluzione dei problemi con il software del prodotto \(Mac OS X\)](#)
- [Rimozione del software \(Windows\)](#)
- [Rimozione del driver di stampa \(Mac OS X\)](#)

Elenco di controllo per la risoluzione dei problemi

Per risolvere eventuali problemi relativi al prodotto, eseguire le operazioni illustrate di seguito.

1. Se il pannello di controllo non contiene informazioni o è spento, seguire la procedura descritta:
 - a. Verificare il cavo di alimentazione.
 - b. Verificare che il prodotto sia acceso.
 - c. Verificare che la tensione della linea sia conforme ai requisiti di alimentazione del prodotto (vedere l'etichetta sulla parte posteriore del prodotto per conoscere i requisiti di tensione). Se si utilizza una presa multipla, verificare che la tensione della presa sia conforme alle specifiche; in caso contrario, collegare il prodotto direttamente a una presa a muro. Se il prodotto è già collegato a una presa a muro, provare un'altra fonte di alimentazione.
 - d. Se il problema persiste, contattare il Centro assistenza clienti HP.
2. Il pannello di controllo deve indicare lo stato di **Pronto**. Se viene visualizzato un messaggio di errore, correggere l'errore.
3. Controllare i cavi.
 - a. Controllare che il cavo del prodotto sia collegato al computer o alla porta di rete. Verificare che il cavo non sia allentato.
 - b. Se possibile, provare con un altro cavo per assicurarsi che quello utilizzato non sia difettoso.
 - c. Controllare la connessione di rete.
4. Verificare che il formato e il tipo di carta selezionato rispettino le specifiche. Selezionare anche il menu **Vassoi** sul pannello di controllo del prodotto e verificare che il vassoio sia configurato correttamente per il tipo e il formato di carta.
5. Stampare una pagina di configurazione. Se il prodotto è connesso a una rete, viene stampata anche una pagina HP Jetdirect.
 - a. Premere il pulsante Pagina iniziale  sul pannello di controllo del prodotto.
 - b. Aprire i seguenti menu:
 - **Amministrazione**
 - **Rapporti**
 - **Pagine di configurazione/stato**
 - c. Selezionare l'opzione **Pagina di configurazione**.
 - d. Per stampare la pagina, evidenziare l'opzione **Stampa**, quindi premere il pulsante **OK**.

Se le pagine non vengono stampate, verificare che la carta sia presente in almeno uno dei vassoi.

Se si inceppa la carta nel prodotto, seguire le istruzioni visualizzate sul pannello di controllo per eliminarla.

Se la pagina non viene stampata correttamente, il problema riguarda l'hardware del prodotto. Contattare l'assistenza clienti HP.

Se la pagina viene stampata correttamente, l'hardware del prodotto funziona. Il problema è relativo al computer, al driver di stampa o al programma utilizzato.

6. Verificare di aver installato il driver di stampa per questo prodotto. Verificare che il programma utilizzi il driver di stampa per il prodotto in uso. Il driver di stampa è disponibile sul CD in dotazione con il prodotto. È anche possibile scaricarlo dal sito Web: www.hp.com/go/lj700M712_software.
7. Stampare un documento breve con un programma diverso, che non ha presentato problemi in precedenza. Se questa soluzione funziona, il problema è relativo al programma. Se il problema persiste e il documento non viene stampato, attenersi alla seguente procedura:
 - a. Provare a stampare da un altro computer su cui è installato il software del prodotto.
 - b. Se il prodotto è collegato in rete, inserire il cavo USB direttamente nel computer. Reindirizzare il prodotto alla porta corretta oppure reinstallare il software, selezionando il nuovo tipo di connessione utilizzato.



NOTA: Il prodotto viene fornito con la porta USB disabilitata. Per abilitare la porta USB e usarla per verificare la connettività del prodotto, verificare che il prodotto sia nello stato **Pronto**.

Fattori che influiscono sulle prestazioni del prodotto

Molti fattori possono influire sui tempi di stampa, ad esempio:

- Velocità massima del prodotto, misurata in pagine al minuto (ppm)
- Uso di carta speciale (ad esempio lucidi, carta pesante e carta in formato personalizzato)
- Tempo di elaborazione e di download del prodotto
- Complessità e dimensioni delle immagini
- Velocità del computer utilizzato
- Collegamento USB
- La configurazione I/O del prodotto
- Sistema operativo di rete e relativa configurazione (se applicabile)
- Il driver di stampa in uso

Ripristino dei valori predefiniti

1. Premere il pulsante Pagina iniziale  sul pannello di controllo del prodotto.
2. Aprire i seguenti menu:
 - Amministrazione
 - Impostazioni generali
 - Ripristina imp. fabbrica
3. Selezionare una o più categorie di impostazioni dall'elenco, quindi selezionare l'opzione **Reimposta** e premere il pulsante **OK**.

Guida del pannello di controllo

Il prodotto dispone di un sistema di Guida incorporata in cui viene indicata la modalità di utilizzo di ciascuna schermata. Per aprire il sistema della guida, premere il pulsante Guida di  sul pannello di controllo.

Da alcune schermate, la Guida viene aperta in un menu globale in cui è possibile ricercare argomenti specifici. È possibile navigare nella struttura del menu premendo i pulsanti freccia sul pannello di controllo.

Per le schermate che contengono le impostazioni relative a processi singoli, la Guida mostra un argomento che illustra le opzioni relative alla schermata visualizzata.

Alimentazione carta errata o inceppamenti

- [Il prodotto non preleva la carta](#)
- [Il prodotto preleva più fogli di carta](#)
- [Prevenzione degli inceppamenti della carta](#)

Il prodotto non preleva la carta

Se il prodotto non preleva la carta dal vassoio, provare una delle seguenti soluzioni.

1. Aprire il prodotto e rimuovere tutti i fogli di carta inceppati.
2. Caricare il vassoio con carta del formato corretto per il processo.
3. Accertarsi che il tipo e il formato della carta siano impostati correttamente sul pannello di controllo del prodotto.
4. Assicurarsi che le guide della carta nel vassoio siano regolate correttamente per il formato della carta. Regolare le guide sulla tacca appropriata del vassoio.
5. Controllare sul pannello di controllo se il prodotto è in attesa della conferma di una richiesta di alimentazione manuale della carta. Caricare la carta e continuare.
6. I rulli sopra il vassoio potrebbero essere sporchi. Pulire i rulli con un panno privo di lanugine inumidito con acqua calda.

Il prodotto preleva più fogli di carta

Se il prodotto preleva più fogli di carta dal vassoio, provare le seguenti soluzioni.

1. Rimuovere la risma di carta dal vassoio, quindi piegarla, ruotarla di 180 gradi e capovolgerla. *Non aprire la carta a ventaglio.* Reinserire la risma di carta nel vassoio.
2. Utilizzare solo carta compatibile con le specifiche HP per questo prodotto.
3. Utilizzare carta non stropicciata, piegata o danneggiata. Se necessario, utilizzare carta di un'altra confezione.
4. Accertarsi che il vassoio non sia sovraccarico. Se questo si verifica, rimuovere l'intera risma di carta dal vassoio, raddrizzarla e reinserire alcuni fogli di carta nel vassoio.
5. Assicurarsi che le guide della carta nel vassoio siano regolate correttamente per il formato della carta. Regolare le guide sulla tacca appropriata del vassoio.
6. Accertarsi che l'ambiente di stampa rispetti le specifiche consigliate.

Prevenzione degli inceppamenti della carta

Per ridurre il numero degli inceppamenti della carta, provare queste soluzioni.

1. Utilizzare solo carta compatibile con le specifiche HP per questo prodotto.
2. Utilizzare carta non stropicciata, piegata o danneggiata. Se necessario, utilizzare carta proveniente da un'altra confezione.
3. Non caricare carta già stampata o fotocopiata.

4. Accertarsi che il vassoio non sia sovraccarico. Se questo si verifica, rimuovere l'intera risma di carta dal vassoio, raddrizzarla e reinserire alcuni fogli di carta nel vassoio.
5. Assicurarsi che le guide della carta nel vassoio siano regolate correttamente per il formato della carta. Regolare le guide fino a farle aderire alla risma facendo attenzione a non piegarla.
6. Verificare che il vassoio sia inserito completamente nel prodotto.
7. Se si eseguono stampe su carta pesante, gofrata o perforata, utilizzare la funzione di alimentazione manuale e inserire i fogli uno alla volta.
8. Nel pannello di controllo del prodotto, premere il pulsante Pagina iniziale , quindi selezionare la voce **Vassoi**. Verificare che il vassoio sia configurato correttamente per il tipo e il formato della carta.
9. Accertarsi che l'ambiente di stampa rispetti le specifiche consigliate.

Eliminazione degli inceppamenti

Individuazione degli inceppamenti

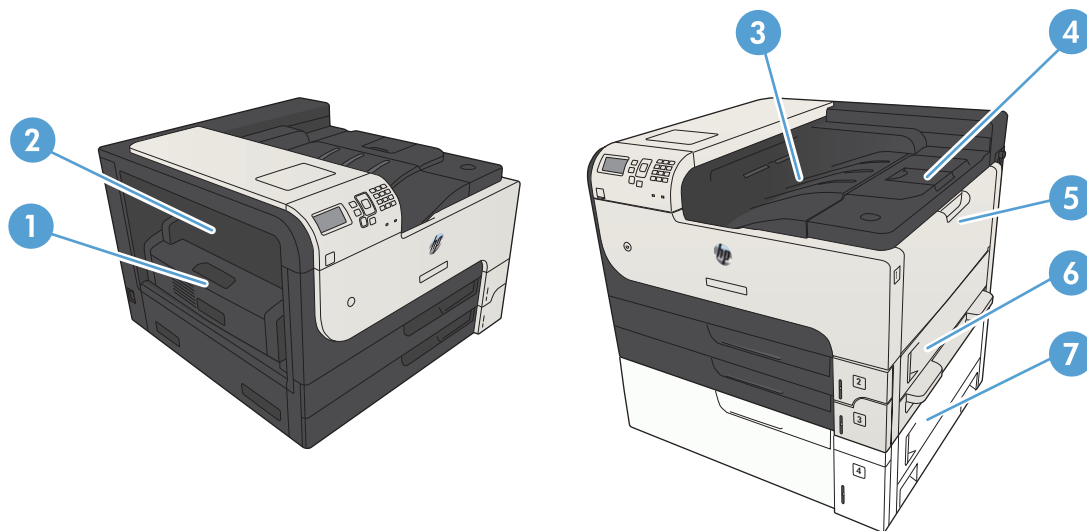

1	Unità fronte/retro
2	Sportello per l'accesso agli inceppamenti del fusore
3	Scomparto di uscita
4	Coperchio superiore (accesso alla cartuccia di toner)
5	Vassoio 1
6	Sportello per l'accesso agli inceppamenti del vassoio 2
7	Accesso agli inceppamenti per il vassoio di alimentazione da 500 fogli

Navigazione automatica per la rimozione degli inceppamenti

La funzione di navigazione automatica consente di rimuovere gli inceppamenti fornendo istruzioni dettagliate sul pannello di controllo. Quando si completa un passaggio, sul prodotto vengono visualizzate istruzioni per il passaggio successivo finché non vengono completati tutti i passaggi della procedura.

Eliminazione degli inceppamenti nell'area dello scomparto di uscita

1. Se la carta è visibile dallo scomparto di uscita, afferrare il bordo di entrata e rimuoverla.

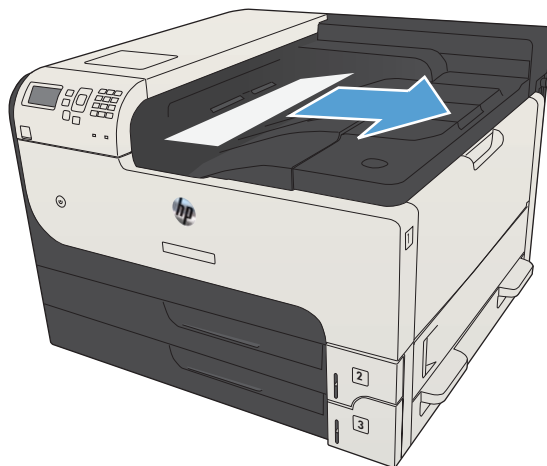

Eliminazione degli inceppamenti nel vassoio 1

1. Estrarre lentamente la carta inceppata dal prodotto

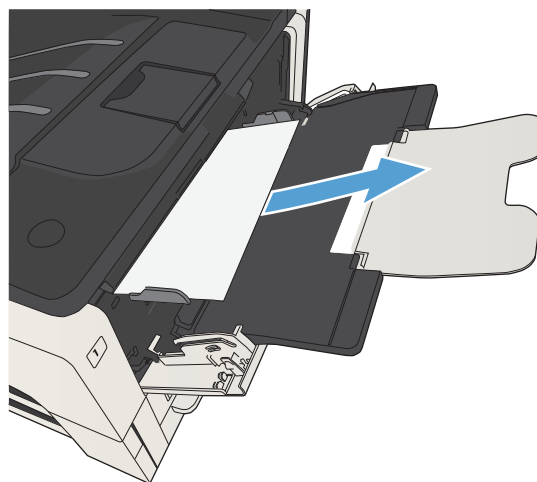

Eliminazione degli inceppamenti nel vassoio 2 o nel vassoio 3

1. Aprire lo sportello di accesso destro. Se la pagina inceppata è visibile, estrarla delicatamente dal prodotto.

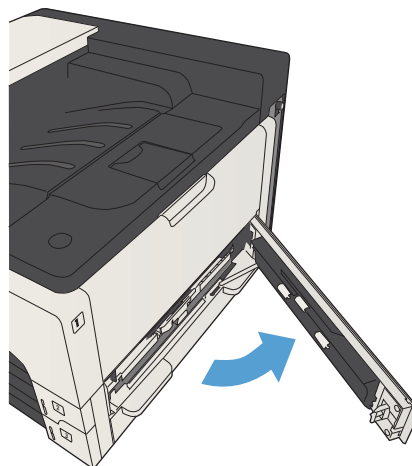

2. Se non è possibile rimuovere l'inceppamento usando lo sportello di accesso destro, estrarre il vassoio dal prodotto.

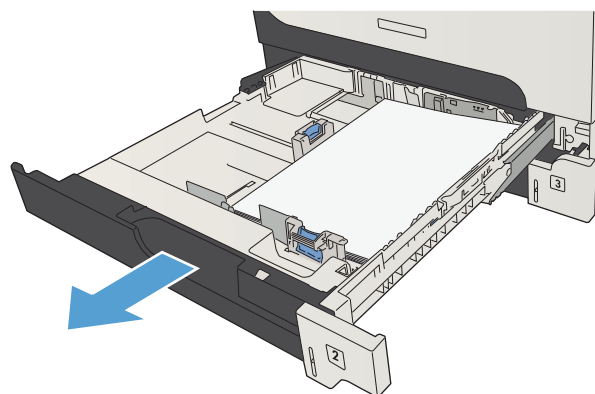

3. Rimuovere tutti i fogli danneggiati dal vassoio.

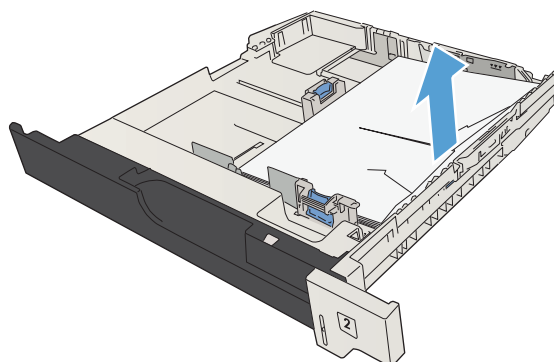

4. Se il bordo della carta inceppata è visibile nell'area di alimentazione, tirare lentamente la carta verso sinistra ed estrarla dal prodotto.

NOTA: Se la carta non si muove facilmente, non forzarla. Se la carta è bloccata in un vassoio, provare a rimuoverla attraverso il vassoio superiore, se possibile, o tramite l'area della cartuccia di toner.

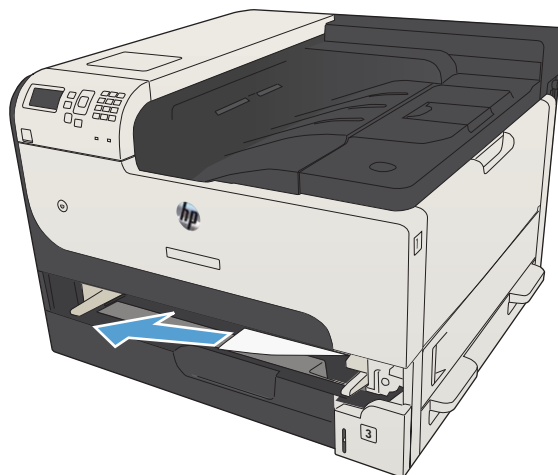

5. Chiudere il vassoio.

NOTA: Prima di riposizionare il vassoio, accertarsi che la carta contenuta nel vassoio sia piatta in tutti gli angoli e si trovi al di sotto delle linguette delle guide.

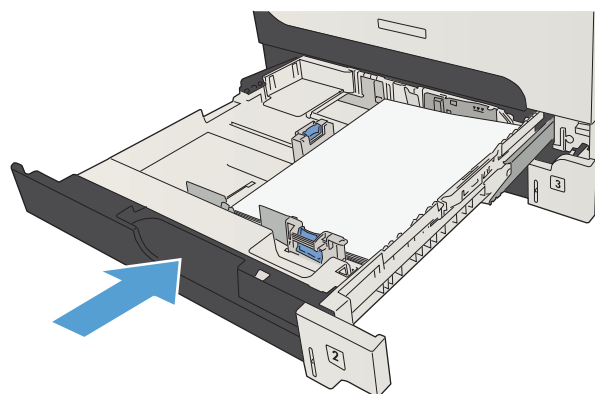

6. Chiudere lo sportello di accesso destro.

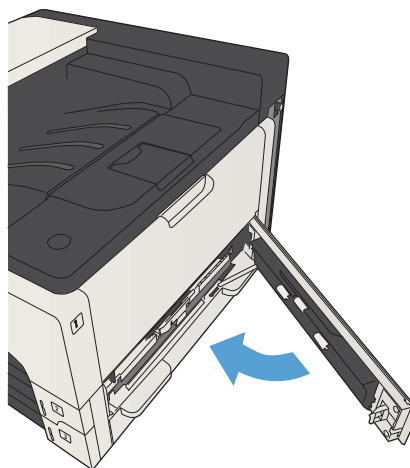

Eliminazione degli inceppamenti dai vassoi da 500 fogli

1. Aprire lo sportello di accesso destro e lo sportello di accesso per gli inceppamenti del vassoio da 500 fogli.

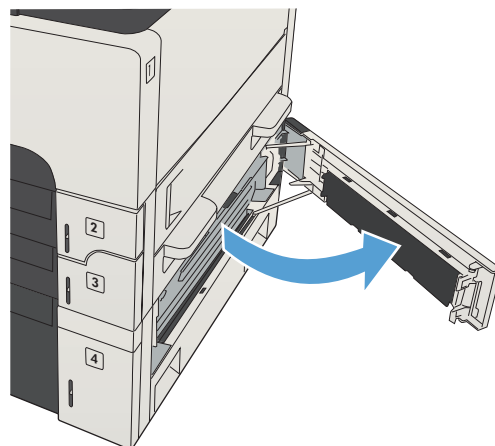

2. Rimuovere il vassoio da 500 fogli.

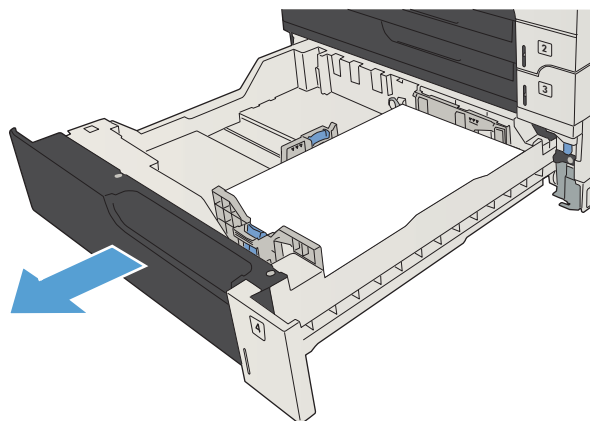

3. Se il bordo della carta inceppata è visibile nell'area di alimentazione, tirare lentamente la carta verso destra ed estrarla dal prodotto.

NOTA: Se la carta non si sposta facilmente, non forzarla. Se la carta è bloccata in un vassoio, provare a rimuoverla attraverso il vassoio superiore, se possibile o tramite lo sportello superiore destro.

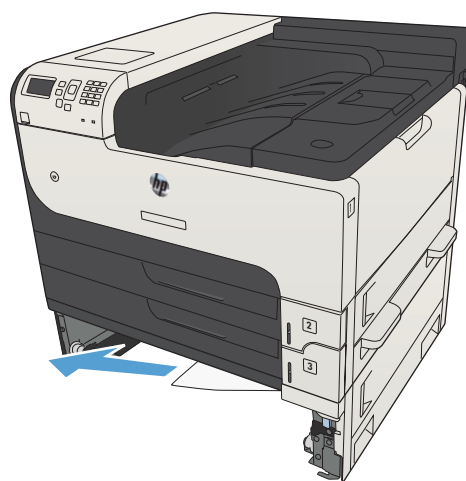

4. Chiudere il vassoio da 500 fogli.

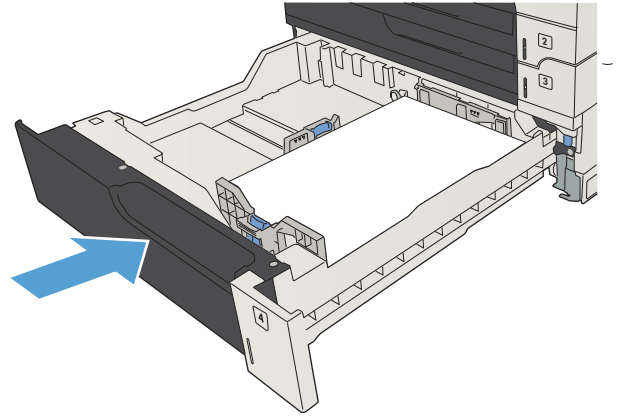

5. Chiudere lo sportello di accesso destro e lo sportello di accesso per gli inceppamenti del vassoio da 500 fogli.

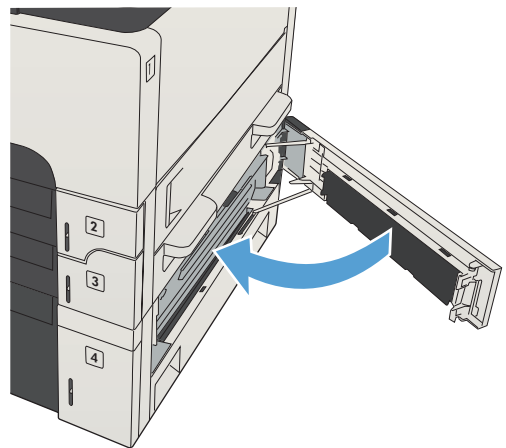

Eliminazione degli inceppamenti nel vassoio ad alta capacità da 3.500 fogli

1. Aprire il lato destro e sinistro del vassoio.

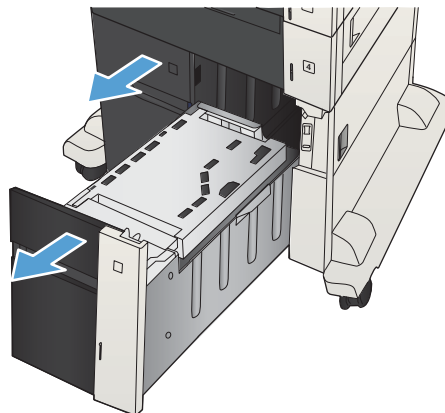

2. Rimuovere i fogli di carta danneggiati.

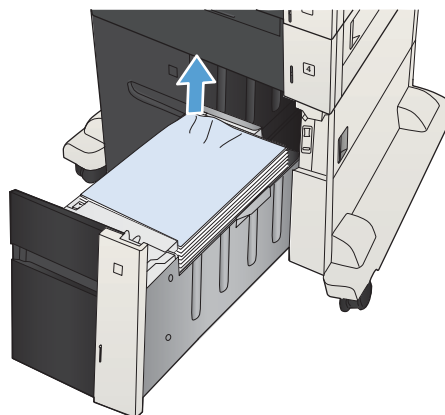

3. Sopra il vassoio a destra, premere il pulsante verde per rilasciare la piastra di accesso agli inceppamenti.

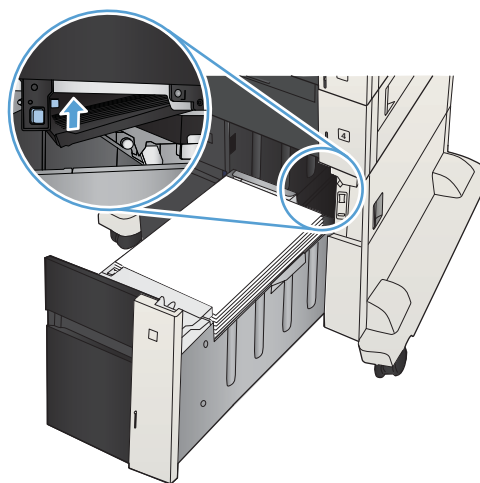

4. Se la carta è inceppata all'interno dell'area di alimentazione, tirarla verso il basso per rimuoverla.

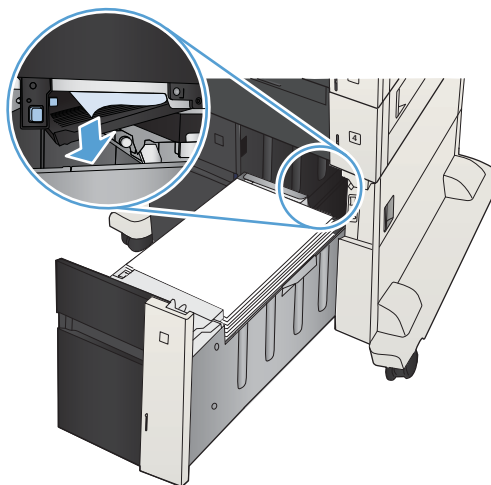

5. Spingere verso l'alto la piastra di accesso per chiuderla.

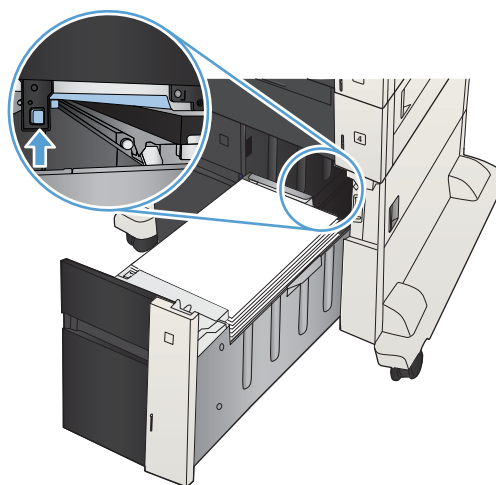

6. Chiudere il lato destro e sinistro del vassoio.

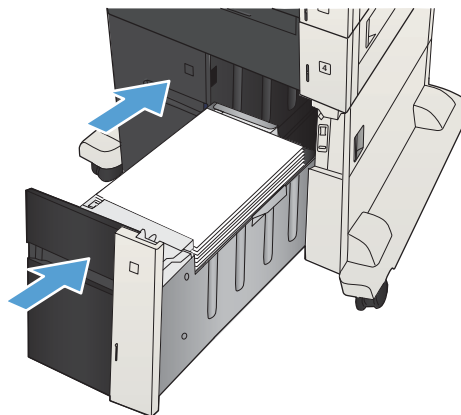

7. Aprire lo sportello di accesso per gli inceppamenti a destra del cabinet del vassoio ad alta capacità.

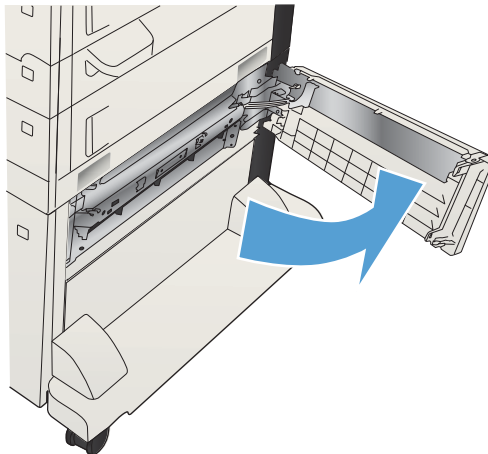

8. Sollevare la piastra di rilascio per gli inceppamenti e rimuovere l'eventuale carta inceppata.

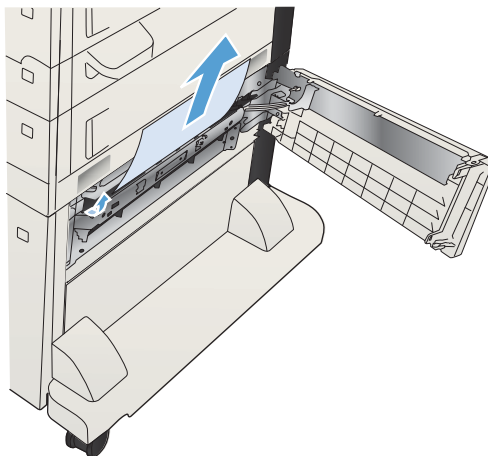

9. Chiudere lo sportello di accesso per gli inceppamenti a destra del cabinet del vassoio ad alta capacità.

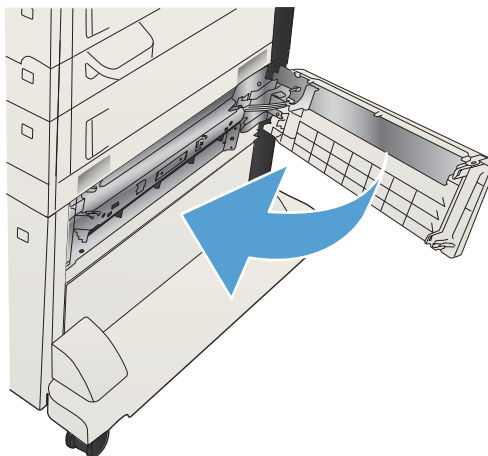

Eliminazione degli inceppamenti dall'area della cartuccia di toner

1. Premere il pulsante di rilascio dello sportello della cartuccia.

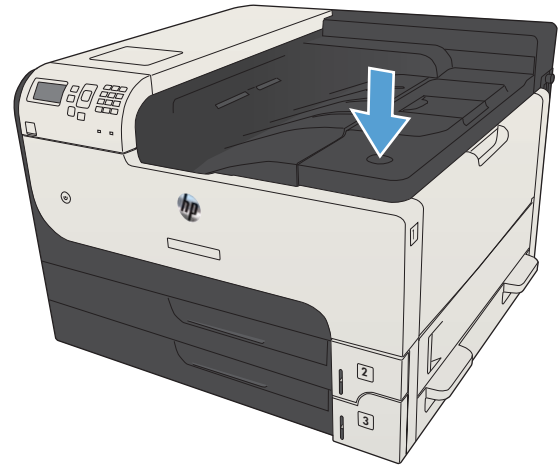

2. Aprire lo sportello della cartuccia.

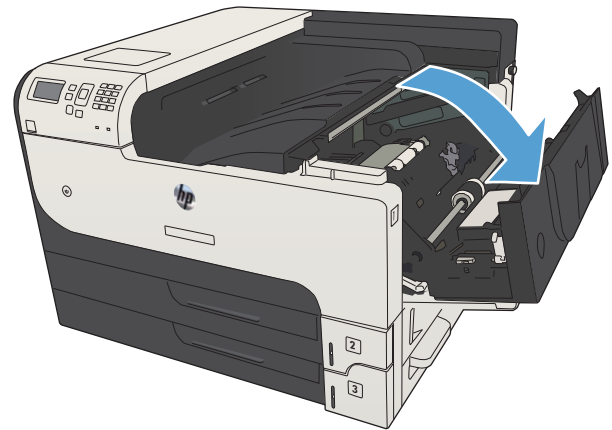

3. Rimuovere la cartuccia di toner.

ATTENZIONE: Per evitare di danneggiare la cartuccia di toner, non esporla alla luce per più di qualche minuto.

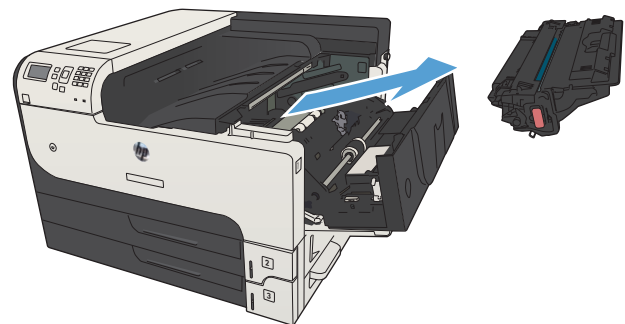

4. Premere la linguetta verde per aprire la piastra metallica all'interno del prodotto.

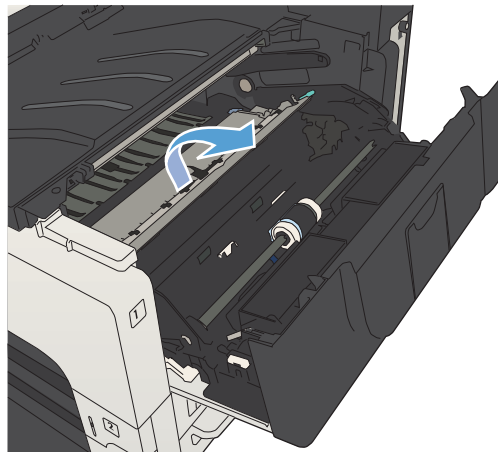

5. Estrarre lentamente la carta dal prodotto. Prestare attenzione a non strappare la carta.

ATTENZIONE: Evitare di versare il toner residuo. Utilizzare un panno asciutto e privo di lanugine per pulire eventuali macchie di toner all'interno del prodotto. Tali residui potrebbero causare problemi temporanei di qualità di stampa. Il toner dovrebbe essere eliminato dal percorso carta dopo la stampa di alcune pagine. se gli indumenti si macchiano di toner, rimuoverlo con un panno asciutto e lavare gli indumenti in acqua fredda. Non utilizzare acqua calda, perché questa fissa il toner al tessuto.

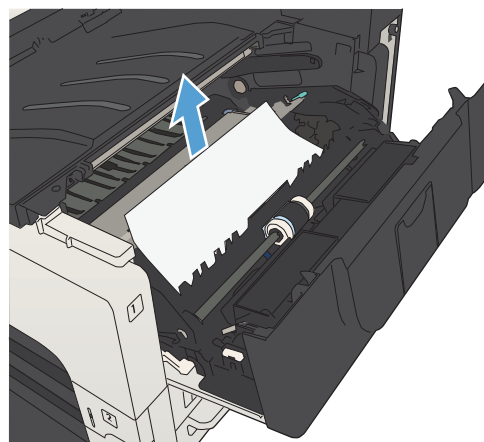

6. Sostituire la cartuccia di toner.

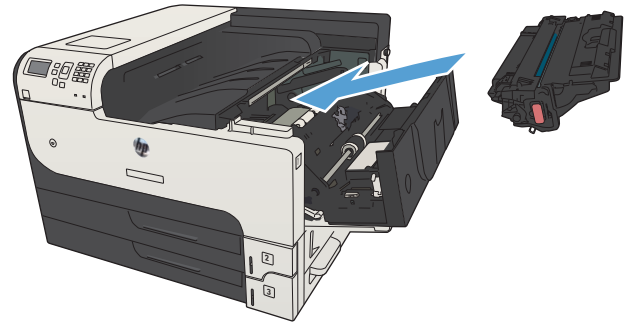

7. Chiudere lo sportello della cartuccia.

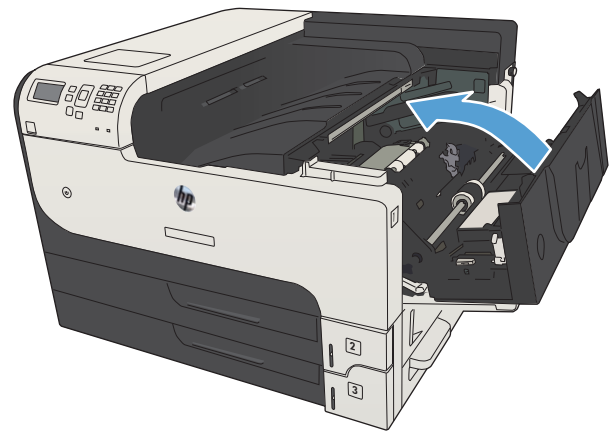

eliminazione degli inceppamenti nel fusore

1. Aprire lo sportello di accesso al fusore sul lato sinistro del prodotto.

ATTENZIONE: Il fusore può raggiungere temperature estremamente elevate durante l'uso del prodotto.

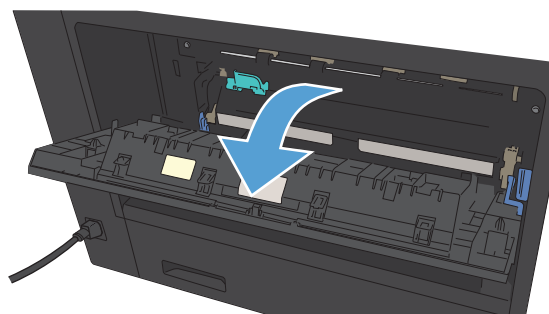

2. Spingere verso il basso la linguetta verde per aprire il coperchio di accesso agli inceppamenti del fusore.

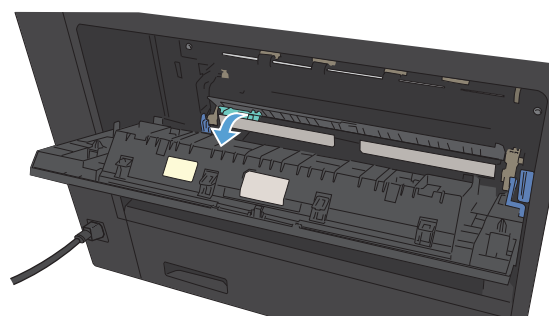

3. Rimuovere eventuali fogli inceppati dal fusore.

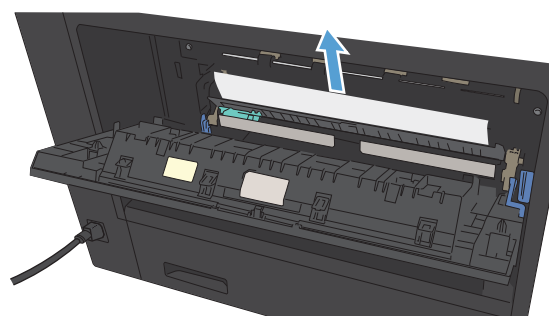

4. Chiudere il coperchio di accesso agli inceppamenti del fusore.

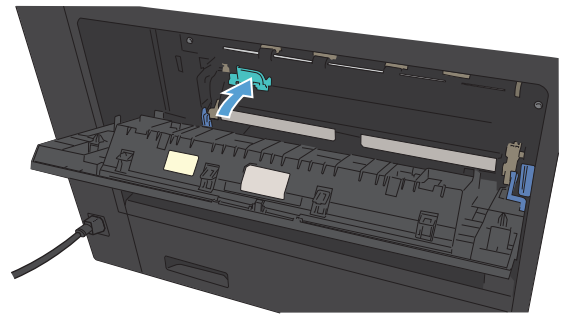

5. Chiudere lo sportello del fusore.

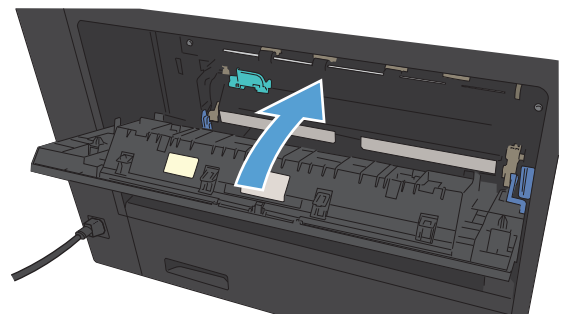

Eliminazione degli inceppamenti dall'unità fronte/retro

1. Rimuovere l'unità fronte/retro.

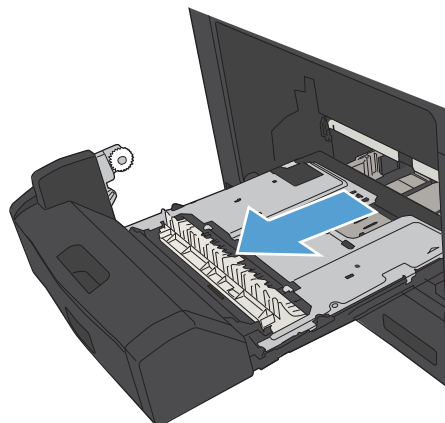

2. Rimuovere eventuali fogli inceppati dall'unità fronte/retro.

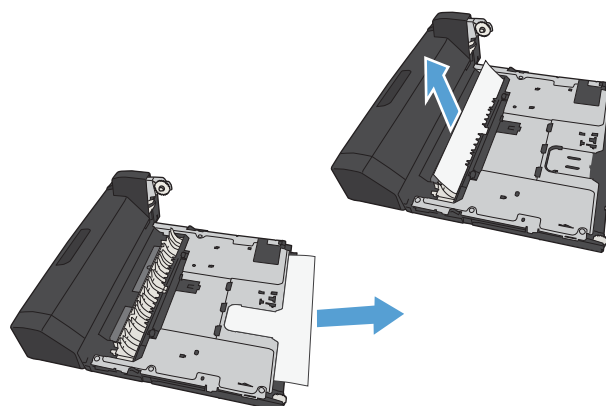

3. Reinstallare l'unità fronte/retro.

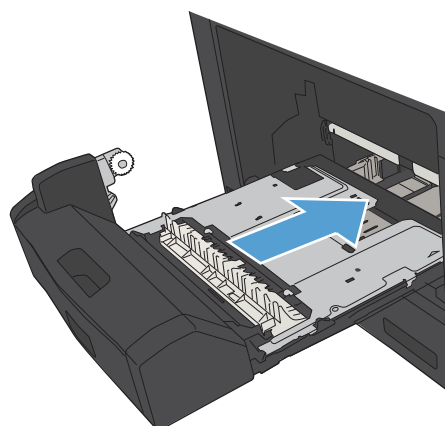

Modifica dell'eliminazione inceppamenti

Questo prodotto dispone di una funzione di recupero inceppamenti che ristampa le pagine che si sono inceppate.

1. Premere il pulsante Pagina iniziale  sul pannello di controllo del prodotto.
2. Aprire i seguenti menu:
 - **Amministrazione**
 - **Impostazioni generali**
 - **Ripristino inceppamento**
3. Selezionare una delle seguenti opzioni:
 - **Auto:** il prodotto tenta di ristampare le pagine inceppate se la memoria disponibile è sufficiente. Questa opzione rappresenta l'impostazione predefinita.
 - **Off:** il prodotto non tenta di ristampare le pagine inceppate. Poiché non viene utilizzata alcuna memoria per memorizzare le ultime pagine, le prestazioni risulteranno ottimali.



NOTA: se il prodotto esaurisce la carta durante la stampa di un processo fronte/retro con l'opzione Ripristino da inceppamento impostata su **Off**, alcune pagine potrebbero andare perse.

- **Attivo:** il prodotto ristampa sempre le pagine inceppate. Viene allocata della memoria aggiuntiva per memorizzare le ultime pagine stampate.
4. Premere il pulsante **OK** per salvare le modifiche.

Migliorare la qualità di stampa

Stampa da un programma software differente

Tentare di stampare da un programma differente. Se la pagina viene stampata correttamente, il problema è relativo al programma software dal quale viene eseguita la stampa.

Configurare l'impostazione per il tipo di carta per il processo di stampa.

Controllare l'impostazione del tipo di carta se si stampa da un programma software e le pagine presentano uno dei seguenti problemi:

- sbavature sulla stampa
- stampa non nitida
- stampa scura
- carta arricciata
- punti sparsi di toner
- residui di toner
- piccole zone in cui manca il toner

Modifica dell'impostazione del tipo di carta (Windows)

1. Nel programma software, selezionare l'opzione **Stampa**.
2. Selezionare il prodotto, quindi fare clic sul pulsante **Proprietà** o **Preferenze**.
3. Fare clic sulla scheda **Carta/qualità**.
4. Dall'elenco a discesa **Tipo di carta**, fare clic sull'opzione **Altro...**
5. Espandere l'elenco di opzioni **Tipo:**.
6. Espandere la categoria dei tipi di carta più simili a quelli di cui si dispone.
7. Selezionare l'opzione per il tipo di carta che si sta utilizzando, quindi fare clic sul pulsante **OK**.
8. Fare clic sul pulsante **OK** per chiudere la finestra di dialogo **Proprietà documento**. Nella finestra di dialogo **Stampa**, fare clic sul pulsante **OK** per stampare il processo.

Modifica dell'impostazione del tipo di carta (Mac OS X)

1. Fare clic sul menu **File**, quindi sull'opzione **Stampa**.
2. Nel menu **Stampante**, selezionare il prodotto.
3. Per impostazione predefinita, il driver per stampante visualizza il menu **Copie e pagine**. Aprire l'elenco di menu a discesa, quindi fare clic sul menu **Finitura**.
4. Selezionare un tipo dall'elenco a discesa **Tipo di supporto**.
5. Fare clic sul pulsante **Stampa**.

Controllo dello stato della cartuccia di toner

Seguire la procedura per verificare la durata stimata rimanente delle cartucce di toner e, se applicabile, lo stato degli altri componenti di manutenzione sostituibili.

1. Premere il pulsante Pagina iniziale  sul pannello di controllo del prodotto.
2. Aprire i seguenti menu:
 - **Amministrazione**
 - **Rapporti**
 - **Pagine di configurazione/stato**
3. Selezionare l'opzione **Stato materiali di consumo**.
4. Per stampare il rapporto, evidenziare l'opzione **Stampa**, quindi premere il pulsante **OK**.
5. Controllare la percentuale di durata rimanente delle cartucce di toner e, se applicabile, lo stato degli altri componenti di manutenzione sostituibili.

Se si utilizza una cartuccia di toner quasi esaurita, possono verificarsi problemi di qualità di stampa. La pagina di stato dei materiali di consumo indica quando un materiale di consumo è quasi esaurito. Una volta raggiunta la soglia minima, la Garanzia di protezione HP sul materiale di consumo HP è terminata.

Non è necessario sostituire immediatamente il materiale di consumo, a meno che la qualità di stampa non risulti definitivamente deteriorata. Tenere una cartuccia di sostituzione disponibile da installare nel caso in cui la qualità di stampa non sia più soddisfacente.

Se si ritiene necessario sostituire una cartuccia di toner o un altro componente di manutenzione sostituibile, la pagina di stato dei materiali di consumo indica i numeri di catalogo HP originali.

6. Verificare se si sta utilizzando una cartuccia HP originale.

Una cartuccia del toner HP originale riporta su di essa la dicitura "HP" o il logo HP. Per ulteriori informazioni sull'identificazione delle cartucce HP, andare all'indirizzo www.hp.com/go/learnaboutsupplies.

HP sconsiglia l'uso di materiali di consumo non HP, siano essi nuovi o ricaricati. HP non offre alcuna garanzia sul corretto funzionamento o sulla qualità dei prodotti non originali. Se si utilizza una cartuccia di toner ricaricata o rigenerata e la qualità di stampa non è soddisfacente, sostituirla con una cartuccia di toner HP originale.

Stampa di una pagina di pulizia

Stampare una pagina di pulizia per rimuovere la polvere e il toner in eccesso dal percorso carta, in presenza dei seguenti problemi:

- Sulle pagine stampate sono presenti macchie di toner.
- Sulle pagine stampate sono presenti sbavature di toner.
- Le pagine stampate presentano segni ripetuti.

Attenersi alla seguente procedura per stampare una pagina di pulizia.

1. Premere il pulsante Pagina iniziale  sul pannello di controllo del prodotto.
2. Aprire i seguenti menu:
 - **Manutenzione della periferica**
 - **Calibrazione/Pulizia**
 - **Pagina di pulizia**
3. Premere il pulsante **OK** per stampare la pagina.
4. La procedura di pulizia può durare diversi minuti. Al termine, gettare la pagina stampata.

Verifica visiva della cartuccia di toner

1. Rimuovere la cartuccia di toner dal prodotto e verificare che il nastro sigillante sia stato rimosso.
2. Verificare la presenza di eventuali danni nel chip della memoria.
3. Esaminare la superficie del tamburo fotosensibile verde sulla cartuccia di toner.

 **ATTENZIONE:** non toccare il tamburo fotosensibile. Eventuali impronte lasciate sul tamburo fotosensibile possono causare problemi di qualità di stampa.

4. Se sono presenti graffi, impronte o altri danni sul tamburo fotosensibile, sostituire la cartuccia di toner.
5. Se il tamburo fotosensibile non appare danneggiato, agitare delicatamente la cartuccia di toner diverse volte e reinstallarla. Stampare alcune pagine per verificare che il problema sia stato risolto.

Controllo della carta e dell'ambiente di stampa

Uso di carta conforme alle specifiche consigliate da HP

Utilizzare un tipo di carta diverso se si verificano i seguenti problemi:

- La stampa è troppo chiara o sembra sbiadita su alcune aree.
- Sulle pagine stampate sono presenti macchie di toner.
- Sulle pagine stampate sono presenti sbavature di toner.
- I caratteri stampati sembrano deformati.
- Le pagine stampate sono arricciate.

Utilizzare sempre il tipo e il peso della carta supportati da questo prodotto. Inoltre, attenersi alle seguenti istruzioni nella scelta della carta:

- Utilizzare carta di buona qualità che non presenti tagli, incisioni, lacerazioni, macchie, particelle estranee, polvere, stropicciature, fori, bordi ondulati o piegati.
- Non utilizzare carta su cui sono state eseguite stampe precedenti.

- Utilizzare carta specifica per stampanti laser. Non utilizzare carta esclusivamente indicata per le stampanti a getto d'inchiostro.
- Non utilizzare carta troppo ruvida. L'uso di carta più levigata offre generalmente una qualità di stampa migliore.

Controllo dell'ambiente

Le condizioni ambientali possono influire direttamente sulla qualità di stampa, inoltre costituiscono una causa comune dei problemi di alimentazione della carta. Tentare le soluzioni seguenti:

- Non posizionare il prodotto in prossimità di correnti d'aria provenienti ad esempio dalla ventilazione dei condizionatori o da finestre e porte aperte.
- Accertarsi che il prodotto non venga esposto a temperature o umidità non conformi alle specifiche del prodotto.
- Non posizionare il prodotto in uno spazio confinato, ad esempio un mobiletto.
- Collocare il prodotto su una superficie resistente e piana.
- Rimuovere qualsiasi oggetto situato tra il prodotto e le prese d'aria. Il prodotto necessita di un adeguato flusso di aria su tutti i lati, compresa la parte superiore.
- Evitare che il prodotto entri a contatto con detriti nell'aria, polvere, vapore, grasso o altri elementi che possono lasciare residui all'interno del prodotto.

Verifica delle impostazioni EconoMode

HP sconsiglia l'utilizzo continuo della modalità EconoMode. Se si utilizza continuamente la modalità EconoMode, le parti meccaniche della cartuccia di stampa potrebbero usurarsi prima dell'esaurimento della cartuccia di toner. Se la qualità di stampa risulta ridotta e non più accettabile, si consiglia di sostituire la cartuccia di toner.



NOTA: questa funzione è disponibile con il driver della stampante PCL 6 per Windows. Se non si sta utilizzando questo driver, è possibile attivare la funzione tramite HP Embedded Web Server.

Eseguire le operazioni descritte di seguito se l'intera pagina è troppo chiara o troppo scura.

1. Nel programma software, selezionare l'opzione **Stampa**.
2. Selezionare il prodotto, quindi fare clic sul pulsante **Proprietà** o **Preferenze**.
3. Fare clic sulla scheda **Carta/qualità**, quindi individuare l'area **Qualità di stampa**.
4. Se l'intera pagina è troppo scura, utilizzare queste impostazioni:
 - Selezionare l'opzione **600 dpi**.
 - Selezionare la casella di controllo **EconoMode** per abilitarla.

Se l'intera pagina è troppo chiara, utilizzare queste impostazioni:

- Selezionare l'opzione **FastRes 1200**.
 - Deselezionare questa casella di controllo **EconoMode** per disattivare l'opzione.
5. Fare clic sul pulsante **OK** per chiudere la finestra di dialogo **Proprietà documento**. Nella finestra di dialogo **Stampa**, fare clic sul pulsante **OK** per stampare il processo.

Tentativo con un altro driver di stampa

Se si esegue la stampa da un programma software e le pagine stampate presentano righe inaspettate nelle immagini, testo mancante, immagini mancanti, formattazione errata o font sostitutivi, provare a utilizzare un driver di stampa differente. I seguenti driver di stampa sono disponibili all'indirizzo www.hp.com/go/lj700M712_software.

Driver HP PCL 6	<ul style="list-style-type: none">• Fornito come driver predefinito sul CD del prodotto. Questo driver viene installato automaticamente a meno che non ne venga selezionato uno diverso• Consigliato per la stampa in tutti gli ambienti Windows• Fornisce la migliore velocità totale, la qualità di stampa e il supporto delle caratteristiche del prodotto per la maggior parte degli utenti• Sviluppato per l'allineamento con Windows Graphic Device Interface (GDI) al fine di ottenere la migliore velocità in ambienti Windows• Potrebbe non essere completamente compatibile con programmi software personalizzati e di terze parti basati su PCL 5
Driver HP UPD PS	<ul style="list-style-type: none">• Consigliato per la stampa con i programmi software Adobe® o con altri programmi software con grafica molto complessa• Supporta la stampa con driver di emulazione postscript o con font flash postscript
HP UPD PCL 5	<ul style="list-style-type: none">• Consigliato per la stampa di buona qualità in ambienti Windows• Compatibile con versioni PCL precedenti e con i prodotti HP LaserJet meno recenti• Scelta consigliata per la stampa da programmi software di terze parti o personalizzati• Scelta consigliata per l'uso in ambienti misti che richiedono l'impostazione del prodotto per PCL 5 (UNIX, Linux, mainframe)• Progettato per essere utilizzato in ambienti Windows aziendali, consente di installare un solo driver per più modelli di prodotto• Consigliato per la stampa da un computer portatile Windows con più modelli di prodotto
HP UPD PCL 6	<ul style="list-style-type: none">• Consigliato per la stampa in tutti gli ambienti Windows• Alla maggior parte degli utenti, offre velocità, qualità di stampa e supporto delle caratteristiche della stampante complessivamente migliori• Sviluppato per l'allineamento con Windows Graphic Device Interface (GDI) per velocità ottimale in ambienti Windows• Potrebbe non essere completamente compatibile con programmi software personalizzati e di terze parti basati su PCL 5

Impostazione dell'allineamento del singolo vassoio

Regolare l'allineamento per ogni vassoio quando il testo o le immagini non sono centrate o allineate correttamente sulla pagina stampata.

1. Premere il pulsante Pagina iniziale  sul pannello di controllo del prodotto.
2. Aprire i seguenti menu:

- Amministrazione
 - Impostazioni generali
 - Qualità di stampa
 - Registrazione dell'immagine
3. Selezionare il vassoio che si desidera regolare e premere il pulsante **OK**.
 4. Selezionare la regolazione da effettuare e usare il pulsanti freccia per regolare l'immagini sulla pagina. Premere il pulsante **OK** per salvare le modifiche.
 5. Per verificare i risultati, selezionare l'opzione **Stampa pagina di prova** e premere il pulsante **OK**. Se necessario, effettuare altre regolazione.

Il prodotto non stampa o stampa lentamente

Il prodotto non stampa

Se il prodotto non stampa, provare le seguenti soluzioni.

1. Accertarsi che il prodotto sia acceso e che il pannello di controllo indichi che è pronto.
 - Se il pannello di controllo non indica che il prodotto è pronto, spegnere e riaccendere il prodotto.
 - Se il pannello di controllo indica che il prodotto è pronto, provare a inviare nuovamente il processo.
2. Se il pannello di controllo indica che è stato rilevato un errore del prodotto, risolverlo e provare a inviare nuovamente il processo.
3. Assicurarsi che tutti i cavi siano collegati correttamente. Se il prodotto è collegato a una rete, controllare quanto segue:
 - Verificare la spia situata accanto alla connessione di rete sul prodotto. Se la rete è attiva, la spia è verde.
 - Assicurarsi di utilizzare un cavo di rete e non un cavo telefonico per la connessione alla rete.
 - Assicurarsi che il router, l'hub o l'interruttore sia acceso e funzioni correttamente.
4. Installare il software HP dal CD fornito con il prodotto o utilizzare il driver di stampa UPD. L'uso di driver di stampa generici può determinare ritardi nell'eliminazione dei processi dalla coda di stampa.
5. Nell'elenco delle stampanti sul computer, fare clic con il pulsante destro del mouse sul nome del prodotto, fare clic su **Proprietà** e aprire la scheda **Porte**.
 - Se si utilizza un cavo di rete per la connessione alla rete, assicurarsi che il nome della stampante presente nella scheda **Porte** corrisponda a quello prodotto sulla pagina di configurazione del prodotto.
 - Se si sta utilizzando un cavo USB e viene eseguita la connessione a una rete wireless, verificare che la casella accanto a **Porta stampante virtuale per USB** sia selezionata.
6. Se si utilizza un sistema di firewall personale sul computer, è possibile che blocchi la comunicazione con il prodotto. Provare a disattivare temporaneamente il firewall per verificare se è l'origine del problema.
7. Se il computer o il prodotto sono connessi a una rete wireless, una bassa qualità del segnale o un'interferenza potrebbero ritardare i processi di stampa.

Il prodotto stampa lentamente

Se il prodotto stampa, ma risulta lento, provare le seguenti soluzioni.

1. Assicurarsi che il computer sia conforme alle specifiche minime per questo prodotto. Per un elenco delle specifiche, visitare il sito Web: www.hp.com/support/lj700M712.
2. Quando si configura il prodotto per la stampa su alcuni tipi di carta, ad esempio carta spessa, la stampa viene eseguita più lentamente in modo da consentire una corretta fusione del toner sulla carta. Se l'impostazione del tipo di carta non è corretta per il tipo di carta utilizzato, impostare il tipo di carta corretto.

Risoluzione dei problemi relativi alla stampa diretta da accessorio USB

- [Il menu Recupera da USB non si apre quando si inserisce l'unità flash USB](#)
- [Non è possibile stampare file dall'unità flash USB](#)
- [Il file che si desidera stampare non è indicato nel menu Recupero processo da USB](#)

Il menu Recupera da USB non si apre quando si inserisce l'unità flash USB

1. Prima di poter utilizzare questa funzione, è necessario abilitarla.
 - a. Premere il pulsante Pagina iniziale  sul pannello di controllo del prodotto.
 - b. Aprire i seguenti menu:
 - **Amministrazione**
 - **Impostazioni generali**
 - **Attivazione del recupero da USB**
 - c. Evidenziare l'opzione **Abilita**, quindi premere il pulsante **OK**.
2. È probabile che il prodotto non supporti l'unità flash USB o il file system in uso. Salvare i file su un'unità flash USB standard che utilizza il file system FAT (File Allocation Table, Tabella di allocazione file). Il prodotto supporta unità flash USB FAT32.
3. Se è aperto un altro menu, chiuderlo e reinserire l'unità flash USB.
4. L'unità flash USB può disporre di più partizioni (alcuni produttori installano all'interno delle unità flash USB un software che consente di creare partizioni, simile a un CD). Formattare l'unità flash USB per rimuovere le partizioni o utilizzare un'altra unità.
5. L'unità flash USB potrebbe richiedere una quantità di alimentazione superiore rispetto a quella che il prodotto è in grado di fornire.
 - a. Rimuovere l'unità flash USB.
 - b. Spegnerne e riaccendere il prodotto.
 - c. Utilizzare un'unità flash USB che disponga della propria alimentazione o che sfrutti meno alimentazione.
6. L'unità flash USB potrebbe non funzionare correttamente.
 - a. Rimuovere l'unità flash USB.
 - b. Spegnerne e riaccendere il prodotto.
 - c. Provare a stampare utilizzando un'altra unità flash USB.

Non è possibile stampare file dall'unità flash USB

1. Accertarsi che il vassoio contenga della carta.
2. Verificare la presenza di messaggi sul pannello di controllo. Se la carta è inceppata all'interno del prodotto, rimuovere l'inceppamento.

Il file che si desidera stampare non è indicato nel menu Recupero processo da USB

1. È possibile che si stia tentando di stampare un tipo di file non supportato dalla funzione di stampa USB. Il prodotto supporta i tipi di file .pdf, .prn, .pcl, .ps e .cht.
2. È possibile che vi siano troppi file in una singola cartella dell'unità flash USB. Ridurre il numero di file nella cartella spostandoli in sottocartelle.
3. È possibile che il set di caratteri utilizzato per il nome del file non sia supportato. In tal caso, il prodotto sostituisce i nomi dei file con caratteri di un set diverso. Rinominare i file utilizzando i caratteri ASCII.

Risoluzione dei problemi di connessione USB

Se il prodotto è stato connesso direttamente al computer, configurare la seguente impostazione in modo che il prodotto si attivi dalla modalità di pausa ogni volta che riceve un processo di stampa.

1. Premere il pulsante Pagina iniziale  sul pannello di controllo del prodotto.
2. Aprire i seguenti menu:
 - Amministrazione
 - Impostazioni generali
 - Impostazioni consumo energetico
 - Impostazioni timer pausa
 - Eventi attiv./attiv auto
3. Evidenziare l'opzione **Tutti gli eventi**, quindi premere il pulsante **OK**.

Se il prodotto è collegato direttamente al computer, controllare il cavo.

- Verificare che il cavo sia collegato al computer e al prodotto.
- Verificare che il cavo non sia più lungo di 2 m. Provare a utilizzare un cavo più corto.
- Verificare se il cavo funziona correttamente collegandolo a un altro prodotto. Se necessario, sostituire il cavo.

Risoluzione dei problemi di rete cablata

Controllare i seguenti elementi per verificare che il prodotto comunichi con la rete. Prima di iniziare, stampare una pagina di configurazione dal pannello di controllo del prodotto e individuare l'indirizzo IP del prodotto riportato in questa pagina.

- [Il collegamento fisico del prodotto è scadente](#)
- [Il computer utilizza un indirizzo IP errato per il prodotto](#)
- [Il computer non è in grado di comunicare con il prodotto](#)
- [Il prodotto utilizza un collegamento errato e impostazioni duplex non corrette per la rete](#)
- [Nuovi programmi software potrebbero provocare problemi di compatibilità](#)
- [Il computer o la workstation potrebbe non essere impostata correttamente](#)
- [Il prodotto è disattivato o altre impostazioni di rete non sono corrette](#)

Il collegamento fisico del prodotto è scadente

1. Verificare che il prodotto sia collegato alla porta di rete corretta tramite un cavo della lunghezza corretta.
2. Verificare che i collegamenti via cavo siano protetti.
3. Controllare i collegamenti alla porta di rete nella parte posteriore del prodotto e verificare che la spia di attività color giallo ambra e quella verde sullo stato del collegamento siano accese.
4. Se il problema persiste, utilizzare un altro cavo o un'altra porta sull'hub.

Il computer utilizza un indirizzo IP errato per il prodotto

1. Aprire le proprietà della stampante e fare clic sulla scheda **Porte**. Verificare che sia stato selezionato l'indirizzo IP del prodotto corretto. L'indirizzo IP del prodotto è riportato nella pagina di configurazione dello stesso.
2. Se il prodotto è stato installato tramite la porta TCP/IP standard di HP, selezionare la casella **Stampa sempre con questa stampante, anche se viene modificato il relativo indirizzo IP**.
3. Se il prodotto è stato installato mediante una porta TCP/IP standard di Microsoft, utilizzare il nome host invece dell'indirizzo IP.
4. Se l'indirizzo IP è corretto, eliminare il prodotto e aggiungerlo di nuovo.

Il computer non è in grado di comunicare con il prodotto

1. Verificare la comunicazione di rete eseguendo il ping del prodotto.
 - a. Aprire un prompt di riga di comando sul computer. In Windows, fare clic su **Start, Esegui**, quindi digitare `cmd`.
 - b. Digitare `ping` seguito da uno spazio e dall'indirizzo IP del prodotto.
 - c. Se nella finestra vengono visualizzati i tempi di round-trip (andata e ritorno), la rete funziona.
2. Se il comando ping ha esito negativo, verificare che gli hub di rete siano attivi e che le impostazioni di rete, il prodotto e il computer siano configurati per la stessa rete.

Il prodotto utilizza un collegamento errato e impostazioni duplex non corrette per la rete

HP consiglia di lasciare questa opzione in modalità automatica (impostazione predefinita). Se si modificano queste impostazioni, è necessario modificarle anche per la rete.

Nuovi programmi software potrebbero provocare problemi di compatibilità

Verificare che tutti i nuovi programmi software siano installati correttamente e che utilizzino il driver di stampa corretto.

Il computer o la workstation potrebbe non essere impostata correttamente

1. Controllare i driver di rete, i driver di stampa e il reindirizzamento di rete.
2. Verificare che il sistema operativo sia configurato correttamente.

Il prodotto è disattivato o altre impostazioni di rete non sono corrette

1. Esaminare la pagina di configurazione per verificare lo stato del protocollo di rete. Attivarlo se necessario.
2. Riconfigurare le impostazioni di rete se necessario.

Risoluzione dei problemi con il software del prodotto (Windows)

Il driver di stampa relativo al prodotto non è presente nella cartella Stampante

1. Reinstallare il software del prodotto.



NOTA: chiudere tutte le applicazioni in esecuzione. Per chiudere un'applicazione per la quale è disponibile un'icona nella barra delle applicazioni, fare clic con il pulsante destro del mouse su tale icona, quindi scegliere **Chiudi** o **Disattiva**.

2. Provare a collegare il cavo USB a una porta diversa del computer.

Durante l'installazione del software è stato visualizzato un messaggio di errore

1. Reinstallare il software del prodotto.



NOTA: chiudere tutte le applicazioni in esecuzione. Per chiudere un'applicazione per la quale è disponibile un'icona nella barra delle applicazioni, fare clic con il pulsante destro del mouse su tale icona, quindi scegliere **Chiudi** o **Disattiva**.

2. Verificare la quantità di spazio libero nell'unità in cui si sta installando il software del prodotto. Se necessario, liberare quanto più spazio possibile e reinstallare il software del prodotto.
3. Se necessario, eseguire l'utilità di deframmentazione dischi e reinstallare il software del prodotto.

Il prodotto è in modalità Pronta, ma non stampa.

1. Stampare una pagina di configurazione e verificare le funzionalità del prodotto.
2. Verificare che tutti i cavi siano posizionati correttamente e conformi alle specifiche. Includere in tale verifica i cavi di alimentazione e USB. Provare a utilizzare un nuovo cavo.
3. Verificare che l'indirizzo IP del prodotto sulla pagina di configurazione corrisponda a quello della porta del software. Utilizzare una delle seguenti procedure:

Windows XP, Windows Server 2003, Windows Server 2008 e Windows Vista

- a. Fare clic su **Start** o, in Windows Vista, fare clic sull'icona di Windows nell'angolo in basso a sinistra dello schermo.
- b. Fare clic su **Impostazioni**.
- c. Fare clic su **Stampanti e fax** (utilizzando la visualizzazione predefinita del menu Start) oppure su **Stampanti** (utilizzando la visualizzazione classica del menu Start).
- d. Fare clic con il pulsante destro del mouse sull'icona del driver del prodotto, quindi selezionare **Proprietà**.
- e. Fare clic sulla scheda **Porte**, quindi selezionare **Configura porta**.
- f. Verificare l'indirizzo IP, quindi fare clic su **OK** o **Annulla**.
- g. Se gli indirizzi IP non corrispondono, eliminare il driver e reinstallarlo utilizzando l'indirizzo IP corretto.

Windows 7

- a. Fare clic sull'icona di Windows nell'angolo in basso a sinistra dello schermo.
- b. Fare clic su **Dispositivi e stampanti**.
- c. Fare clic con il pulsante destro del mouse sull'icona del driver, quindi selezionare **Proprietà stampante**.
- d. Fare clic sulla scheda **Porte**, quindi selezionare **Configura porta**.
- e. Verificare l'indirizzo IP, quindi fare clic su **OK** o **Annulla**.
- f. Se gli indirizzi IP non corrispondono, eliminare il driver e reinstallarlo utilizzando l'indirizzo IP corretto.

Risoluzione dei problemi con il software del prodotto (Mac OS X)

- [Il nome del prodotto non viene visualizzato nell'elenco dei prodotti Stampa e Fax o Print & Scan \(Stampa e Scansione\)](#)
- [Un processo di stampa non è stato inviato al prodotto desiderato](#)
- [Una volta effettuato il collegamento con un cavo USB e selezionato il driver, il prodotto non viene visualizzato nell'elenco Stampa e Fax o Print & Scan \(Stampa e Scansione\)](#)

Il nome del prodotto non viene visualizzato nell'elenco dei prodotti Stampa e Fax o Print & Scan (Stampa e Scansione)

1. Verificare che i cavi siano collegati correttamente e che il prodotto sia acceso.
2. Per controllare il nome del prodotto, stampare una pagina di configurazione. Verificare che il nome sulla pagina di configurazione corrisponda al nome del prodotto nell'elenco Stampa e Fax o Print & Scan (Stampa e Scansione).
3. Sostituire il cavo USB o il cavo di rete con un cavo di alta qualità.
4. Se necessario, reinstallare il software.

 **NOTA:** collegare il cavo di rete o USB prima di provare a reinstallare il software.

Un processo di stampa non è stato inviato al prodotto desiderato

1. Aprire la coda di stampa e riavviare il processo di stampa.
2. È probabile che un altro prodotto con nome uguale o simile abbia ricevuto il processo di stampa. Per controllare il nome del prodotto, stampare una pagina di configurazione. Verificare che il nome sulla pagina di configurazione corrisponda al nome del prodotto nell'elenco Stampa e Fax o Print & Scan (Stampa e Scansione).

Una volta effettuato il collegamento con un cavo USB e selezionato il driver, il prodotto non viene visualizzato nell'elenco Stampa e Fax o Print & Scan (Stampa e Scansione)

Risoluzione di problemi di software

- ▲ Verificare che il sistema operativo Mac sia Mac OS X v10.5 o versione successiva.

Risoluzione di problemi hardware

1. Accertarsi che il prodotto sia acceso.
2. Verificare che il cavo USB sia collegato correttamente.
3. Assicurarsi di utilizzare il cavo USB ad alta velocità appropriato.
4. Assicurarsi che non vi siano troppe periferiche USB che assorbono energia dalla catena. Scollegare tutte le periferiche dal collegamento e collegare il cavo direttamente alla porta USB del computer.
5. Verificare se più di due hub USB non alimentati sono collegati in sequenza. Scollegare tutte le periferiche dalla catena e collegare il cavo direttamente alla porta USB del computer.

 **NOTA:** la tastiera iMac è un hub USB non alimentato.

Rimozione del software (Windows)

Windows XP

1. Fare clic su **Start, Pannello di controllo**, quindi su **Installazione applicazioni**.
2. Individuare e selezionare il prodotto nell'elenco.
3. Fare clic sul pulsante **Cambia/Rimuovi** per rimuovere il software.

Windows Vista

1. Fare clic sull'icona di Windows nell'angolo in basso a sinistra dello schermo. Fare clic su **Pannello di controllo**, quindi su **Programmi e funzionalità**.
2. Individuare e selezionare il prodotto nell'elenco.
3. Selezionare l'opzione **Disinstalla/Cambia**.

Windows 7

1. Fare clic sull'icona di Windows nell'angolo in basso a sinistra dello schermo. Fare clic su **Pannello di controllo**, quindi in **Programmi**, fare clic su **Disinstalla un programma**.
2. Individuare e selezionare il prodotto nell'elenco.
3. Selezionare l'opzione **Disinstalla**.

Rimozione del driver di stampa (Mac OS X)

È necessario disporre dei diritti di amministratore per rimuovere il software.

1. Aprire **Preferenze di sistema**.
2. Selezionare **Stampa e Fax**.
3. Evidenziare il prodotto.
4. Fare clic sul simbolo meno (-).
5. Eliminare la coda di stampa se necessario.

Indice analitico

A

- Accesso
 - pannello di controllo 121
- Accessori
 - numero di catalogo 52
 - ordinazione 44
- Accessori memoria USB
 - stampa da 105
- Adattamento dei documenti
 - Mac 89
- Adattamento documenti
 - Windows 83
- AirPrint
 - collegamento a 102
 - nome prodotto 102
 - risoluzione dei problemi 103
 - supporto 102
- Alimentazione da 3.500 fogli ad alta capacità
 - capacità 38
 - numero di catalogo 52
- Alta capacità da 3.500 fogli
 - orientamento 38
- Annullamento di una richiesta di stampa
 - Mac 92
 - Windows 90
- anticontraffazione, materiali di consumo 46

B

- Bonjour
 - identificazione 110
- Busta
 - capacità vassoio 1 29
- Buste
 - orientamento 29

C

- Caricamento
 - vassoi 2 e 3 33
 - vassoio 1 30
 - vassoio da 3.500 fogli ad alta capacità 38
 - vassoio da 500 fogli 36
- caricamento
 - cartucce toner 53
- Caricamento file, Mac 115
- Carta
 - alimentazione da 3.500 fogli ad alta capacità 38
 - capacità vassoi 2 e 3 32
 - capacità vassoio 1 29
 - capacità vassoio da 500 fogli 35
 - caricamento dei vassoi 2 e 3 33
 - caricamento vassoio 1 30
 - configurazione di tipo o formato del vassoio 26
 - copertine, uso di carta diversa 80
 - formati supportati 22
 - inceppamenti 131
 - prima e ultima pagina, uso di carta diversa 80
 - selezione 151
 - tipi supportati 25
 - vassoio da 3.500 fogli ad alta capacità 38
- Carta intestata
 - configurazione modalità alternativa 28
 - orientamento 29
- Carta speciale
 - stampa (Windows) 77
- Carta speciale per copertine
 - stampa (Mac) 89
- Carta supportata 22
- Carta, copertine
 - stampa (Mac) 89
- Carta, ordinazione 44
- Cartucce
 - chip di memoria 53
 - Linguetta di rimozione 53
 - messaggi di stato 8
 - nastro sigillante 53
 - non HP 45, 54
 - riciclaggio 54
 - sostituzione 55
 - tamburo fotosensibile 53
- cartucce
 - conservazione 54
 - inceppamenti, eliminazione 142
 - numero di ordini 54
- cartucce del toner
 - non HP 45
- Cartucce di toner
 - chip di memoria 53
 - inceppamenti, eliminazione 142
 - Linguetta di rimozione 53
 - messaggi di stato 8
 - nastro sigillante 53
 - numeri di catalogo 49
 - riciclo 54
 - sostituzione 55
 - tamburo fotosensibile 53
- cartucce toner
 - caricamento 53
 - conservazione 54
 - non HP 54
 - numero di ordini 54
- Cavo USB
 - numero di catalogo 52
- Chip di memoria
 - cartuccia di toner 53

- Collegamenti (Windows)
 - creazione 66
 - uso 64
 - Collegamento
 - ad AirPrint 102
 - USB con Mac 16
 - USB in Windows 12
 - Configurazione
 - indirizzo IP 14, 17
 - tipo o formato carta nei vassoi 26
 - Configurazione generale
 - server Web incorporato HP 111
 - Configurazione USB, Mac 16
 - Configurazione USB, Windows 12
 - Connessione USB
 - risoluzione dei problemi 158
 - conservazione
 - cartucce toner 54
 - Consumo energetico, ottimizzazione 118
 - coperchi, posizione 4
- D**
- Dimensioni pagine
 - adattamento delle dimensioni dei documenti (Mac) 89
 - adattamento delle dimensioni dei documenti (Windows) 83
 - DIMM di memoria
 - protezione 122
 - Dischi rigidi
 - crittografati 122
 - Disinstallazione del software per Windows 164
 - Disinstallazione, software per Mac 165
 - Driver
 - impostazioni (Mac) 87
 - modifica dei formati carta 90
 - modifica delle impostazioni (Mac) 63
 - modifica delle impostazioni (Windows) 62
 - preimpostazioni (Mac) 87
 - tipi di carta 25
 - universale 60
 - Driver di stampa
 - supportati 60
 - Driver di stampa (Mac)
 - impostazioni 87
 - modifica delle impostazioni 63
 - Driver di stampa (Windows)
 - modifica delle impostazioni 62
 - Driver di stampa universale 60
 - Driver di stampa universale HP 60
 - Driver di stampa Windows
 - supportati 60
 - Driver HP ePrint Mobile 101
 - Driver PCL
 - universale 60
- E**
- Elenco di altri collegamenti
 - server Web incorporato HP 114
 - elenco di controllo
 - problemi 126
 - Elenco font PCL
 - descrizione 10
 - Elenco font PS
 - descrizione 10
 - Eliminazione
 - processi memorizzati 97
 - Errori
 - software 161
 - Etichette
 - capacità vassoio 1 29
 - stampa (Windows) 77
 - stampa su 40
 - Explorer, versioni supportate
 - server Web HP incorporato 110
- F**
- fattori che influiscono sulle prestazioni
 - Vassoio 1 128
 - Filigrane
 - stampa (Mac) 92
 - stampa (Windows) 91
 - Firmware
 - aggiornamento, Mac 115
 - Font
 - caricamento, Mac 115
 - Formati carta
 - selezione (Mac) 92
 - selezione di formati personalizzati (Mac) 92
 - selezione di formati personalizzati (Windows) 90
 - Formato carta
 - configurazione 26
 - modifica 90
 - Formatter
 - protezione 122
 - Frecce
 - giù, sul pannello di controllo 8
 - su, sul pannello di controllo 8
 - Freccia giù
 - pannello di controllo 8
 - Freccia su
 - pannello di controllo 8
 - Fronte/retro manuale
 - orientamento 29
 - Funzione di stampa da USB 105
 - Fusore
 - inceppamenti 145
- G**
- Gateway predefinito, impostazione 108
 - Gateway, impostazione predefinita 108
 - Gestione della rete 108
 - Guida in linea, pannello di controllo 9, 130
 - Guida, pannello di controllo 9, 130
- H**
- HP Embedded Web Server
 - impostazioni AirPrint 103
 - HP Embedded Web Server (EWS)
 - connessione di rete 110
 - HP ePrint, uso 100
 - HP Smart Print 104
 - HP Web Jetadmin 117
- I**
- Impostazione
 - modalità di pausa 118
 - Impostazione di EconoMode 118, 152
 - Impostazioni
 - driver 62
 - driver (Mac) 63
 - preimpostazioni del driver (Mac) 87
 - ripristino predefinite 129
 - Impostazioni copia
 - server Web incorporato HP 112

- Impostazioni del driver Mac
 - Memorizzazione processo 96
- Impostazioni di protezione
 - Server Web incorporato HP 113
- Impostazioni di rete
 - server Web incorporato HP 113
- Impostazioni di stampa
 - Server Web incorporato HP 112
- Inceppamenti
 - area della cartuccia di toner 142
 - cause 131
 - fusore 145
 - recupero 148
 - scomparto di uscita 134
 - vassoio 1 134
 - vassoio 2 o vassoio 3 135
 - vassoio da 3.500 fogli ad alta capacità 139
 - vassoio da 500 fogli 137
- inceppamenti
 - navigazione automatica 133
 - ubicazione 133
 - unità fronte/retro, eliminazione 147
- Inceppamenti carta
 - vassoio da 3.500 fogli ad alta capacità 139
- Indirizzo IP
 - configurazione 14, 17
- Indirizzo IPv4 108
- Indirizzo IPv6 109
- Installazione
 - prodotto su reti cablate, Mac 17
 - prodotto su reti cablate, Windows 14
 - software, reti cablate (Mac) 18
 - software, reti cablate (Windows) 15
- Internet Explorer, versioni supportate
 - server Web HP incorporato 110
- Interruzione di una richiesta di stampa
 - Mac 92
 - Windows 90
- IPsec 121

- J**
 - Jetadmin, HP Web 117
 - Jetdirect, server di stampa
 - numero di catalogo 52

- L**
 - Linguetta di rimozione sulle cartucce di toner 53
- Lucidi
 - capacità vassoio 1 29
 - stampa (Windows) 77

- M**
 - Mac
 - impostazioni del driver 63, 87
 - problemi, risoluzione 163
 - rimozione del software 165
 - Macintosh
 - utility HP 115
 - mappa del menu Amministrazione
 - descrizione 10
 - Maschera di sottorete 108
 - Materiali di consumo
 - non HP 45, 54
 - numeri di catalogo 49
 - ordinazione 44
 - riciclaggio 54
 - stato, visualizzazione con l'utility HP 115
 - materiali di consumo
 - contraffazione 46
 - sostituzione delle cartucce di toner 55
 - materiali di consumo contraffatti 46
 - Materiali di consumo non HP 45, 54
 - Materiali di consumo, stato
 - messaggi del pannello di controllo 8
 - Memoria
 - inclusa 2
 - Memorizzazione di processi
 - con Windows 94
 - Memorizzazione processo
 - impostazioni per Mac 96
 - Menu, pannello di controllo
 - accesso 9
 - Messaggi
 - spie, pannello di controllo 8
 - Messaggi di errore
 - spie, pannello di controllo 8
 - Modalità carta intestata alternativa 28
 - Modalità di pausa
 - attivazione 118
 - disattivazione 118

- N**
 - Nastro sigillante sulle cartucce di toner 53
 - Netscape Navigator, versioni supportate
 - server Web HP incorporato 110
 - Numeri di catalogo
 - accessori 52
 - cartucce di toner 49
 - cavo USB 52
 - materiali di consumo 49
 - numero di catalogo 52
 - server di stampa wireless 52
 - vassoi 52
 - numeri parte
 - parti sostitutive 49

- O**
 - Opuscoli
 - creazione (Windows) 85
 - stampa (Mac) 89
 - Ordinazione
 - materiali di consumo e accessori 44
 - Orientamento
 - alta capacità da 3.500 fogli 38
 - modifica (Mac) 88
 - selezione, Windows 75
 - Vassoi 2 e 3 32
 - vassoio 1 29
 - vassoio da 250 fogli 35
 - Orientamento della pagina
 - modifica (Mac) 88
 - Orientamento orizzontale
 - modifica (Mac) 88
 - selezione, Windows 75
 - Orientamento verticale
 - modifica (Mac) 88
 - selezione, Windows 75

- P**
 - pagina delle impostazioni correnti
 - descrizione 10
 - pagina di configurazione
 - descrizione 10
 - pagina directory file
 - descrizione 10
 - pagina stato servizi Web
 - descrizione 10

- Pagina sullo stato dei materiali di consumo
 - descrizione 10
 - Pagine al minuto 2
 - Pagine di copertina
 - stampa su carta diversa (Windows) 80
 - Pagine di informazioni
 - stampa o visualizzazione 10
 - pagine di informazioni
 - Server Web incorporato HP 111
 - Pagine di separazione dei processi 99
 - Pagine per foglio
 - selezione (Mac) 88
 - selezione (Windows) 73
 - Pagine vuote
 - collocazione tra un processo di stampa e l'altro 99
 - Pannello di controllo
 - display 8
 - guida 9, 130
 - posizione 4
 - pulsanti 8
 - spie 8
 - parti sostitutive
 - numeri parte 49
 - Più pagine per foglio
 - stampa (Mac) 88
 - stampa (Windows) 73
 - Porte
 - posizione 6
 - Porte di interfaccia
 - posizione 5, 6
 - preimpostazioni (Mac) 87
 - Presa di alimentazione
 - posizione 5, 6
 - Prima pagina
 - stampa su carta diversa (Windows) 80
 - Problemi di prelievo della carta
 - risoluzione 131
 - Processi memorizzati
 - creazione (Mac) 96
 - creazione (Windows) 94
 - eliminazione 97
 - stampa 97
 - Processi, memorizzati
 - creazione (Windows) 94
 - stampa 97
 - Programma pausa
 - impostazione 119
 - Protezione
 - dischi rigidi crittografati 122
 - Protezione IP 121
 - Pulizia
 - percorso carta 150
 - Pulsante Cancella
 - pannello di controllo 8
 - Pulsante Cartella
 - pannello di controllo 8
 - Pulsante di accensione/spegnimento,
 - posizione 4
 - Pulsante Guida
 - pannello di controllo 8
 - Pulsante Indietro
 - pannello di controllo 9
 - Pulsante Inizio
 - pannello di controllo 9
 - Pulsante Interrompi
 - pannello di controllo 8
 - pulsante OK 8
 - Pulsanti, pannello di controllo 8
- R**
- Requisiti del browser
 - server Web HP incorporato 110
 - Requisiti del browser Web
 - server Web HP incorporato 110
 - Requisiti di sistema
 - server Web HP incorporato 110
 - Rete
 - impostazioni, modifica 108
 - impostazioni, visualizzazione 108
 - Reti
 - gateway predefinito 108
 - HP Web Jetadmin 117
 - indirizzo IPv4 108
 - indirizzo IPv6 109
 - maschera di sottorete 108
 - supportate 2
 - Reti, cablate
 - installazione del prodotto, Mac 17
 - installazione del prodotto, Windows 14
 - Riciclaggio dei materiali di consumo 54
 - Ridimensionamento dei documenti
 - Mac 89
 - Ridimensionamento documenti
 - Windows 83
 - Rimozione, software per Mac 165
 - Ripristino impostazioni di fabbrica 129
 - Risoluzione
 - problemi di connessione diretta 158
 - problemi di rete 159
 - Risoluzione dei problemi
 - AirPrint 103
 - elenco di controllo 126
 - inceppamenti 131
 - Mac 163
 - nessuna risposta 155
 - problemi di alimentazione della carta 131
 - problemi di connessione diretta 158
 - problemi di connessione USB 158
 - problemi di rete 159
 - problemi relativi alla stampa diretta da accessorio USB 156
 - risposta lenta 155
 - risoluzione dei problemi
 - inceppamenti 133
- S**
- Scomparti di uscita
 - posizione 4
 - Scomparto di uscita
 - capacità 42
 - inceppamenti 134
 - posizione 4
 - server di stampa
 - numero di catalogo 52
 - Server di stampa wireless
 - numero di catalogo 52
 - Server Web HP incorporato (EWS)
 - funzioni 110
 - Server Web incorporato (EWS)
 - assegnazione di password 121
 - connessione di rete 110
 - funzioni 110
 - Server Web incorporato HP
 - configurazione generale 111
 - elenco di altri collegamenti 114
 - impostazioni copia 112

- impostazioni di protezione 113
 - impostazioni di rete 113
 - impostazioni di stampa 112
 - pagine di informazioni 111
 - Servizi Web HP 113
 - strumenti per la risoluzione dei problemi 113
 - Servizi Web HP
 - abilitazione 113
 - Servizi Web HP, abilitazione 100
 - Siti Web
 - driver di stampa universale 60
 - HP Web Jetadmin, download 117
 - siti Web
 - denuncia di frodi 46
 - sito Web contro le frodi 46
 - Sito Web HP per la denuncia di frodi 46
 - Software
 - disinstallazione per Mac 165
 - disinstallazione per Windows 164
 - installazione, reti cablate (Mac) 18
 - installazione, reti cablate (Windows) 15
 - problemi 161
 - utility HP 115
 - Soluzione
 - problemi relativi alla stampa diretta da accessorio USB 156
 - Sostituzione delle cartucce di toner 55
 - Spia Attenzione
 - pannello di controllo 9
 - Spia Pronto
 - pannello di controllo 9
 - Spie, pannello di controllo 8
 - Stampa
 - da accessori memoria USB 105
 - impostazioni (Mac) 87
 - processi memorizzati 97
 - Stampa da USB
 - pannello di controllo 9
 - Stampa fronte/retro
 - impostazioni (Windows) 69
 - Mac 87
 - manuale (Mac) 87
 - manuale (Windows) 71
 - Windows 71
 - Stampa fronte/retro (su entrambi i lati)
 - impostazioni (Windows) 69
 - Stampa fronte/retro manuale
 - Mac 87
 - Windows 71
 - Stampa su entrambi i lati
 - impostazioni (Windows) 69
 - Mac 87
 - Stampa wireless
 - AirPrint 102
 - Stato
 - utility HP, Mac 115
 - Stato della cartuccia di toner 150
 - stato materiali di consumo 150
 - Strumenti per la risoluzione dei problemi
 - server Web incorporato HP 113
- T**
- Tamburo
 - fotosensibile 53
 - tamburo fotosensibile 53
 - Tasti numerici
 - pannello di controllo 8
 - tastierino
 - numerico sul pannello di controllo 8
 - TCP/IP
 - configurazione manuale dei parametri IPv4 108
 - configurazione manuale dei parametri IPv6 109
 - Tipi di carta
 - selezione (Mac) 88
 - tipi di carta
 - selezione (Windows) 77
 - Tipo carta
 - configurazione 26
- U**
- Ultima pagina
 - stampa su carta diversa (Windows) 80
 - unità fronte/retro
 - inceppamenti, eliminazione 147
 - numero di catalogo 52
 - USB
 - accesso rapido dal pannello di controllo 9
 - Utility HP 115
- U**
- Utility HP, Mac 115
 - Utilizzo, pagina
 - descrizione 10
- V**
- Vassoi
 - configurazione 26
 - inclusi 2
 - numeri di catalogo 52
 - posizione 4
 - vassoi
 - caricamento della carta 30
 - Vassoi 2 e 3
 - capacità 32
 - orientamento 32
 - Vassoio 1
 - capacità 29
 - caricamento della carta 30
 - inceppamenti 134
 - orientamento 29
 - Vassoio 2
 - caricamento della carta 33
 - rimozione degli inceppamenti 135
 - Vassoio 3
 - caricamento della carta 33
 - rimozione degli inceppamenti 135
 - Vassoio ad alta capacità
 - caricamento 38
 - rimozione inceppamenti 139
 - Vassoio da 3.500 fogli ad alta capacità
 - Caricamento 38
 - rimozione inceppamenti 139
 - Vassoio da 500 fogli
 - capacità 35
 - caricamento 36
 - orientamento 35
 - rimozione degli inceppamenti carta 137
 - Vassoio di alimentazione da 500 fogli
 - Numero di catalogo 52
 - Velocità, ottimizzazione 118
- W**
- Windows
 - driver di stampa universale 60
 - impostazioni del driver 62

