

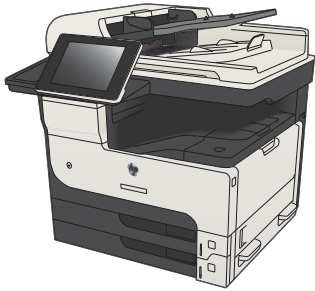

LASERJET ENTERPRISE 700 MFP

Panduan Pengguna



M725dn

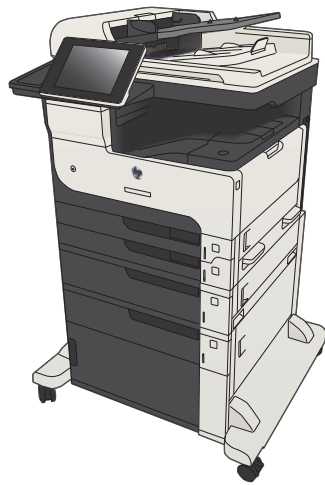

M725f

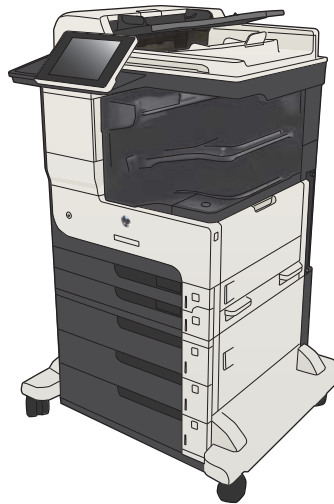

M725z

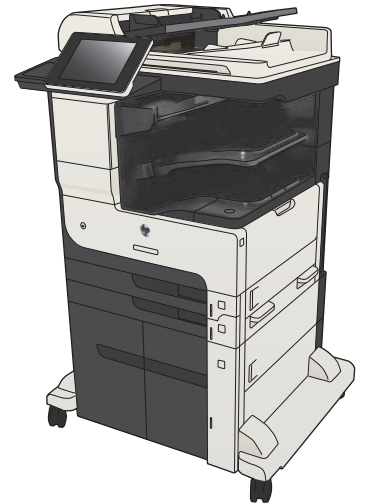

M725z+



HP LaserJet Enterprise MFP M725

Panduan Pengguna

Hak Cipta dan Lisensi

© Copyright 2017 HP Development Company, L.P.

Dilarang melakukan reproduksi, adaptasi atau penerjemahan tanpa izin tertulis sebelumnya, kecuali sejauh yang diperbolehkan dalam undang-undang hak cipta.

Informasi yang terkandung di sini dapat berubah-ubah sewaktu-waktu.

Satu-satunya jaminan untuk produk dan layanan HP tercantum dalam keterangan jaminan yang ditegaskan dan menyertai produk serta layanan tersebut. Tidak ada bagian apa pun dari dokumen ini yang dapat ditafsirkan sebagai jaminan tambahan. HP tidak bertanggung jawab atas kesalahan atau kekurangan teknis atau editorial yang terdapat dalam dokumen ini.

Edition 2, 8/2017

Informasi mengenai Merek Dagang

Adobe®, Adobe Photoshop®, Acrobat®, dan PostScript® adalah merek dagang dari Adobe Systems Incorporated.

Apple dan logo Apple adalah merek dagang dari Apple Computer, Inc., yang terdaftar di AS dan negara/kawasan lainnya. iPod adalah merek dagang dari Apple Computer, Inc. iPod hanya ditujukan untuk penyalinan yang sesuai dengan undang-undang atau izin pemegang hak. Jangan curi musik.

Microsoft®, Windows®, Windows® XP, dan Windows Vista® adalah merek dagang terdaftar di Amerika Serikat dari Microsoft Corporation.

UNIX® adalah merek dagang terdaftar milik The Open Group.

Isi

1 Pengenalan produk	1
Perbandingan produk	2
Tampilan produk	5
Tampilan kanan depan produk	5
Tampilan kiri depan produk	6
Pilihan unit masukan produk	7
Port interface	8
Lokasi nomor seri dan nomor model	9
Panel kontrol	10
Tata letak panel kontrol	10
Layar Awal Panel Kontrol	10
Pembersihan panel kontrol	12
Bantuan panel kontrol	12
Laporan produk	14
2 Menyambungkan produk dan menginstal perangkat lunak	17
Menghubungkan produk ke komputer dengan menggunakan kabel USB dan menginstal perangkat lunak (Windows)	18
Menghubungkan produk ke jaringan dengan menggunakan kabel jaringan dan menginstal perangkat lunak (Windows)	20
Mengkonfigurasi alamat IP	20
Menginstal perangkat lunak	21
Menyambungkan produk ke komputer menggunakan kabel USB dan menginstal perangkat lunak (Mac OS X)	22
Menyambungkan produk ke jaringan menggunakan kabel jaringan dan menginstal perangkat lunak (Mac OS X)	23
Mengkonfigurasi alamat IP	23
Menginstal perangkat lunak	24
3 Baki masukan dan nampun keluaran	27
Ukuran kertas yang didukung	28
Jenis kertas yang didukung	31

Mengkonfigurasi baki	32
Mengkonfigurasi baki sewaktu memuatkan kertas	32
Mengkonfigurasi baki agar sesuai dengan pengaturan tugas cetak	32
Mengkonfigurasi baki menggunakan panel kontrol	32
Mode kop surat alternatif	33
Baki 1	34
Kapasitas baki dan orientasi kertas	34
Memuat Baki 1	34
Baki 2 dan Baki 3	37
Kapasitas baki dan orientasi kertas	37
Memuat Baki 2 dan Baki 3	37
Baki 500 lembar	40
Orientasi kertas dan kapasitas baki 500 lembar	40
Memuat baki 500 lembar	40
Baki berkapasitas tinggi 3.500 lembar	43
Orientasi kertas dan masukan berkapasitas tinggi 3.500 lembar	43
Memuat baki berkapasitas tinggi 3.500 lembar	43
Nampan keluaran standar	45
Stapler/penumpuk (hanya model z dan z+)	45

4 Komponen, persediaan, dan aksesori 47

Memesan komponen, aksesori, dan persediaan	48
Kartrid cetak	49
Tampilan kartrid cetak	49
Informasi kartrid cetak	50
Mendaur ulang kartrid cetak	50
Penyimpanan kartrid cetak	50
Kebijakan HP mengenai kartrid cetak non-HP	50
Mengganti kartrid cetak	51
Situs Web antipemalsuan HP	54
Mencetak saat kartrid toner mencapai akhir perkiraan masa pakai	55
Mengaktifkan atau menonaktifkan pilihan Pengaturan Hampir Habis dari panel kontrol	56
Komponen perbaikan yang dilakukan pelanggan	57
Aksesori	60
Kartrid cetak	61
Tampilan kartrid toner	61
Informasi kartrid toner	62
Mendaur ulang kartrid toner	62
Penyimpanan kartrid cetak	62
Kebijakan HP mengenai kartrid cetak non-HP	62
Mengganti kartrid toner	63

Staples (hanya model dengan stapler)	66
Memasukkan staples	66
5 Cetak	69
Driver cetak yang didukung (Windows)	70
HP Universal Print Driver (UPD)	70
Berbagai mode instalasi UPD	71
Mengubah pengaturan tugas cetak (Windows)	72
Mengubah pengaturan semua pekerjaan cetak sampai program perangkat lunak ditutup	72
Mengubah pengaturan standar semua pekerjaan cetak	72
Mengubah pengaturan konfigurasi produk	72
Mengubah pengaturan tugas cetak (Mac OS X)	73
Mengubah pengaturan semua pekerjaan cetak sampai program perangkat lunak ditutup	73
Mengubah pengaturan standar semua pekerjaan cetak	73
Mengubah pengaturan konfigurasi produk	73
Tugas cetak (Windows)	74
Menggunakan pintasan pencetakan (Windows)	74
Membuat pintasan pencetakan (Windows)	76
Mencetak pada kedua sisi secara otomatis (Windows)	79
Mencetak pada kedua sisi secara manual (Windows)	81
Mencetak beberapa halaman per lembar (Windows)	83
Memilih orientasi halaman (Windows)	85
Memilih jenis kertas (Windows)	87
Mencetak halaman pertama atau terakhir pada kertas berbeda (Windows)	90
Mengubah skala dokumen agar muat di ukuran halaman (Windows)	93
Membuat buklet (Windows)	95
Menetapkan pilihan staples (Windows)	97
Tugas cetak (Mac OS X)	99
Menggunakan pengaturan awal pencetakan (Mac OS X)	99
Membuat pengaturan awal pencetakan (Mac OS X)	99
Mencetak pada kedua sisi secara otomatis (Mac OS X)	99
Mencetak pada kedua sisi secara manual (Mac OS X)	99
Mencetak beberapa halaman per lembar (Mac OS X)	100
Memilih orientasi halaman (Mac OS X)	100
Memilih jenis kertas (Mac OS X)	100
Mencetak halaman sampul (Mac OS X)	101
Mengubah skala dokumen agar muat di ukuran halaman (Mac OS X)	101
Membuat buklet (Mac OS X)	101
Menetapkan pilihan staples (Mac OS X)	102
Tugas cetak tambahan (Windows)	103
Membatalkan tugas cetak (Windows)	103

Memilih ukuran kertas (Windows)	103
Memilih ukuran kertas khusus (Windows)	103
Mencetak tanda air (Windows)	104
Tugas cetak tambahan (Mac OS X)	105
Membatalkan tugas cetak (Mac OS X)	105
Memilih ukuran kertas (Mac OS X)	105
Memilih ukuran kertas khusus (Mac OS X)	105
Mencetak tanda air (Mac OS X)	105
Menyimpan tugas cetak pada produk	107
Membuat pekerjaan tersimpan (Windows)	107
Membuat pekerjaan tersimpan (Mac OS X)	109
Mencetak pekerjaan tersimpan	110
Menghapus pekerjaan tersimpan	110
Menambah halaman pemisah-pekerjaan (Windows)	111
Menggunakan HP ePrint	112
Menggunakan perangkat lunak HP ePrint	113
Menggunakan Apple AirPrint	114
Menyambungkan produk ke AirPrint	114
Mencari nama AirPrint produk	114
Mencetak dari AirPrint	114
Mengubah nama produk AirPrint	115
Mengatasi masalah AirPrint	115
Menggunakan HP Smart Print (Windows)	116
Menggunakan pencetakan USB akses mudah	117
Mencetak dokumen USB akses mudah	118
6 Salin	119
Mengatur pengaturan salin standar yang baru	120
Membuat satu salinan	122
Membuat beberapa salinan	123
Menyalin beberapa halaman asli sekaligus	125
Menyusun tugas salin	127
Menstaples tugas salin	129
Menyalin pada kedua sisi (dupleks)	130
Menyalin pada kedua sisi secara otomatis	130
Menyalin pada kedua sisi secara manual	131
Memperkecil atau memperbesar tampilan gambar yang disalin	133
Mengoptimalkan kualitas salin untuk teks atau gambar	135
Menyesuaikan terang/gelap salinan	136
Mengatur ukuran dan jenis kertas untuk menyalin ke kertas khusus	138
Menggunakan mode Susunan Tugas	139

Menyalin buku	140
Menyalin foto	142
7 Pindai/kirim	145
Mengkonfigurasi fitur pemindaian/pengiriman	146
Mengubah pengaturan pemindaian/pengiriman default dari panel kontrol produk	148
Mengirim dokumen yang dipindai ke folder jaringan	150
Mengirim dokumen yang dipindai ke folder dalam memori produk	154
Mengirim dokumen yang dipindai ke drive flash USB	155
Memindai dan menyimpan dokumen	155
Mengirim dokumen yang dipindai ke satu atau beberapa alamat e-mail	158
Menggunakan buku alamat untuk mengirim email	161
Menambah kontak ke buku alamat dari panel kontrol produk	161
Mengirim dokumen ke email menggunakan buku alamat	163
Memindai foto	166
8 Faks	169
Mengkonfigurasi pengaturan faks yang diperlukan	170
Wizard Pengaturan Faks	170
Menetapkan atau memverifikasi tanggal dan jam	171
Menetapkan atau memverifikasi format tanggal/waktu	171
Mengkonfigurasi pengaturan panggilan faks	173
Mengkonfigurasi pengaturan kirim faks umum	175
Mengkonfigurasi kode penagihan faks	176
Mengkonfigurasi opsi default untuk pekerjaan mengirim faks	177
Mengkonfigurasi pengaturan terima faks	179
Menggunakan jadwal pencetakan faks	180
Memblokir faks masuk	181
Membuat daftar faks yang diblokir	181
Menghapus nomor dari daftar faks yang diblokir	181
Mengkonfigurasi opsi default untuk pekerjaan menerima faks	182
Pengarsipan dan penerusan faks	183
Mengaktifkan pengarsipan faks	183
Mengaktifkan penerusan faks	183
Membuat daftar panggil cepat	184
Menambah nomor ke daftar panggil cepat yang sudah ada	187
Menghapus daftar panggil cepat	188
Menghapus satu nomor dari daftar panggilan cepat	189
Mengirim faks dengan memasukkan nomor secara manual	190
Mengirim faks dengan panggil cepat	192
Mencari daftar panggil cepat menurut nama	194

Mengirim faks menggunakan nomor dalam buku alamat faks	195
Mencari buku alamat faks	197
Membatalkan faks	198
Menggunakan Faks pada Jaringan VoIP	199
Laporan faks	200
Log aktivitas faks	200
Laporan kode penagihan	201
Laporan daftar faks yang diblokir	201
Laporan daftar panggilan cepat	201
Laporan panggilan faks	201

9 Mengelola produk 203

Mengkonfigurasi pengaturan jaringan IP	204
Penafian tentang berbagi-pakai printer	204
Melihat dan mengubah pengaturan jaringan	204
Mengkonfigurasi parameter IPv4 TCP/IP secara manual dari panel kontrol	204
Mengkonfigurasi parameter IPv6 TCP/IP secara manual dari panel kontrol	205
Server Web Tertanam HP	206
Membuka Server Web Tertanam HP	206
Fitur Server Web Tertanam HP	207
Tab Informasi	207
Tab Umum	207
Tab Salin/Cetak	208
Tab Pindai/Pengiriman Digital	208
Tab Faks (hanya model Faks)	209
Tab Mengatasi Masalah	210
Tab Keamanan	210
Tab HP Web Services	211
Tab Jaringan	211
Daftar Link Lainnya	211
HP Utility (Mac OS X)	212
Membuka HP Utility	212
Fitur HP Utility	212
Menggunakan perangkat lunak HP Web Jetadmin	214
Pengaturan Ekonomi	215
Mencetak dengan Mode Hemat	215
Mengoptimalkan kecepatan atau penggunaan energi	215
Menetapkan mode tidur	215
Menetapkan jadwal tidur	216
Fitur keamanan produk	218
Pernyataan keamanan	218

IP Security [Keamanan IP]	218
Sign in ke produk	218
Menetapkan kata sandi sistem	218
Dukungan enkripsi: Hard-Disk Aman Berkinerja Tinggi HP	219
Mengunci sangkar formatter	219
Meng-upgrade firmware produk	220

10 Mengatasi masalah 221

Daftar periksa mengatasi masalah	222
Beberapa faktor yang memengaruhi kinerja produk	224
Mengembalikan default pengaturan pabrik	225
Bantuan panel kontrol	226
Pengambilan kertas salah atau macet	227
Produk tidak mengambil kertas	227
Perangkat mengambil beberapa lembar kertas	227
Pengumpan dokumen memacetkan, memiringkan, atau mengambil lebih dari satu lembar kertas.	227
Mencegah kertas macet	228
Mengatasi kemacetan	229
Lokasi kemacetan	229
Navigasi otomatis untuk mengatasi kemacetan	229
Membebaskan kemacetan dalam pengumpan dokumen	230
Atasi kemacetan di area nampun keluaran	231
Mengatasi kemacetan dalam stapler/penumpuk	232
Menghilangkan kemacetan kawat-jepit	234
Mengatasi kemacetan dalam Baki 1	237
Mengatasi kemacetan dalam Baki 2 atau Baki 3	238
Mengatasi kemacetan dalam baki 500 lembar	240
Mengatasi kemacetan dalam baki berkapasitas tinggi 3.500 lembar	242
Mengatasi kemacetan dari area kartrid toner	245
Mengatasi kemacetan dalam fuser	248
Mengatasi kemacetan dari duplekser	250
Mengubah pemulihan kemacetan	252
Meningkatkan kualitas cetak	253
Mencetak dari program perangkat lunak lain.	253
Menetapkan pengaturan jenis kertas untuk tugas cetak	253
Memeriksa pengaturan jenis kertas (Windows)	253
Memeriksa pengaturan jenis kertas (Mac OS X)	253
Memeriksa status kartrid toner	254
Mencetak halaman pembersih	254
Memeriksa kartrid toner secara visual	255

Memeriksa kertas dan lingkungan pencetakan	255
Gunakan kertas yang memenuhi spesifikasi HP	255
Periksa lingkungan	256
Memeriksa pengaturan EconoMode	256
Coba driver cetak lain	256
Mengatur penyelarasan setiap baki	257
Meningkatkan kualitas salinan	259
Memeriksa kotoran atau corengan pada kaca pemindai	259
Mengkalibrasi pemindai	261
Memeriksa pengaturan kertas	261
Memeriksa konfigurasi ukuran dan jenis kertas	261
Pilih baki yang akan digunakan untuk salinan.	261
Memeriksa pengaturan penyesuaian gambar	261
Mengoptimalkan kualitas salin untuk teks atau gambar	261
Penyalinan tepi ke tepi	262
Membersihkan rol penarik dan bantalan pemisah pada pengumpan dokumen.	262
Meningkatkan kualitas pindai	264
Memeriksa kotoran atau corengan pada kaca pemindai	264
Memeriksa pengaturan resolusi	265
Memeriksa pengaturan penyesuaian gambar	266
Mengoptimalkan kualitas pindai untuk teks atau gambar	266
Memeriksa pengaturan kualitas keluaran	266
Membersihkan rol penarik dan bantalan pemisah pada pengumpan dokumen.	267
Meningkatkan kualitas faks	269
Memeriksa kotoran atau corengan pada kaca pemindai	269
Memeriksa pengaturan resolusi kirim faks	270
Memeriksa pengaturan penyesuaian gambar	271
Mengoptimalkan kualitas faks untuk teks atau gambar	271
Memeriksa pengaturan koreksi-kesalahan	271
Mengirim ke mesin faks lain	272
Membersihkan rol penarik dan bantalan pemisah pada pengumpan dokumen.	272
Memeriksa pengaturan sesuai halaman	273
Memeriksa mesin faks pengirim	274
Produk tidak mencetak atau mencetak pelan	275
Produk tidak mencetak	275
Produk mencetak dengan pelan	275
Mengatasi masalah pencetakan USB akses-langsung	276
Menu Ambil dari USB tidak terbuka saat Anda memasukkan flash drive USB	276
File tidak dicetak dari flash drive USB	276
File yang akan dicetak tidak terdaftar dalam menu Ambil dari USB	277
Mengatasi masalah koneksi USB	278

Mengatasi masalah jaringan berkabel	279
Produk memiliki kondisi sambungan fisik yang buruk	279
Komputer menggunakan alamat IP yang salah untuk produk	279
Komputer tidak dapat berkomunikasi dengan produk	279
Produk menggunakan pengaturan link dan dupleks yang salah untuk jaringan tersebut	280
Program perangkat lunak baru dapat menyebabkan masalah kompatibilitas	280
Pengaturan komputer atau workstation mungkin salah	280
Produk dinonaktifkan, atau pengaturan jaringan lainnya salah	280
Mengatasi masalah faks	281
Daftar periksa untuk memecahkan masalah faks	281
Jenis saluran telepon apa yang Anda gunakan?	281
Apakah Anda menggunakan peralatan anti petir?	281
Apakah Anda menggunakan layanan pesan suara dari perusahaan telepon Anda atau mesin penjawab?	281
Apakah saluran telepon Anda dilengkapi fitur panggilan menunggu?	282
Memeriksa status aksesori faks	282
Masalah faks umum	283
Menggunakan Faks pada Jaringan VoIP	283
Masalah pada penerimaan faks	284
Masalah pada pengiriman faks	285
Kode-kode kesalahan faks	287
Pesan kesalahan faks pada panel kontrol produk	287
Pesan faks-Kirim	288
Pesan faks-Terima	289
Pengaturan Layanan	289
Pengaturan dalam menu Pemecahan Masalah	289
Mengatasi masalah perangkat lunak produk (Windows)	291
Driver cetak untuk produk tidak terlihat dalam folder Printer	291
Pesan kesalahan muncul saat penginstalan perangkat lunak berlangsung	291
Produk berada dalam mode Siap, namun tidak mencetak apa pun	291
Mengatasi masalah perangkat lunak produk (Mac OS X)	293
Nama produk tidak muncul dalam daftar produk di daftar Cetak & Faks atau Cetak & Pindai	293
Pekerjaan cetak tidak dikirim ke produk yang Anda inginkan	293
Bila tersambung dengan kabel USB, produk tidak ditampilkan dalam daftar Cetak & Faks atau Cetak & Pindai setelah driver dipilih	293
Menghapus perangkat lunak (Windows)	294
Menghapus driver cetak (Mac OS X)	295

Indeks	297
---------------------	------------

1 Pengenalan produk

- [Perbandingan produk](#)
- [Tampilan produk](#)
- [Panel kontrol](#)
- [Laporan produk](#)

Perbandingan produk

		M725dn	M725f	M725z	M725z+
		CF066A	CF067A	CF068A	CF069A
Penanganan kertas	Baki 1 (kapasitas 100 lembar)	✓	✓	✓	✓
	Baki 2 (kapasitas 250 lembar)	✓	✓	✓	✓
	Baki 3 (kapasitas 250 lembar)	✓	✓	✓	✓
	Baki 500 lembar opsional		✓		
	Baki 500 lembar opsional dengan kabinet		✓		
	Baki 3x500 lembar opsional			✓	
	Baki berkapasitas tinggi 3.500 lembar opsional				✓
	Nampan keluaran standar (kapasitas 150 lembar)	✓	✓	✓	✓
	Nampan keluaran penumpuk (kapasitas 500 lembar)			✓	✓
	Pencetakan dupleks otomatis	✓	✓	✓	✓
Konektivitas	Stapler in-line 30 halaman			✓	✓
	USB 2.0 Berkecepatan Tinggi	✓	✓	✓	✓
	Sambungan LAN Ethernet 10/100/1000 dengan IPv4 dan IPv6	✓	✓	✓	✓
Penyimpanan	Port USB akses mudah, untuk pencetakan dan pemindaian tanpa komputer, serta untuk upgrade firmware	✓	✓	✓	✓
	Hard Disk Aman Berperforma Tinggi HP 320 GB	✓	✓	✓	✓
Layar panel kontrol	Panel kontrol layar sentuh	✓	✓	✓	✓
Cetak	Mencetak 41 ppm (halaman per menit) di kertas berukuran A4 dan 40 ppm di kertas berukuran Letter	✓	✓	✓	✓
	Pencetakan USB akses mudah (tidak diperlukan komputer)	✓	✓	✓	✓
Faks	Aksesori Faks Analog 500 HP LaserJet		✓	✓	✓

		M725dn	M725f	M725z	M725z+
		CF066A	CF067A	CF068A	CF069A
Salin dan Pindai	Menyalin dan memindai 41 ppm di kertas berukuran A4 dan 40 ppm di kertas berukuran Letter	✓	✓	✓	✓
	Resolusi adalah 600 x 300 ppi (piksel per inci)	✓	✓	✓	✓
	Pemasok dokumen 100 halaman dengan penyalinan dan pemindaian dupleks otomatis	✓	✓	✓	✓
	Penyalinan dan pemindaian USB akses mudah (tidak diperlukan komputer)	✓	✓	✓	✓
	Pemindaian berwarna atau monokrom	✓	✓	✓	✓
Pengiriman Digital	Kirim ke E-mail dan Simpan ke Folder Jaringan	✓	✓	✓	✓
Sistem operasi yang didukung¹	Windows XP SP2 atau versi yang lebih baru, 32-bit CATATAN: Microsoft menghentikan dukungan mainstream untuk Windows XP pada April 2009. HP akan terus menyediakan upaya dukungan terbaik untuk sistem operasi XP yang telah dihentikan.	✓	✓	✓	✓
	Windows XP SP2 atau versi yang lebih baru, 64-bit (hanya driver cetak, tidak didukung oleh penginstal perangkat lunak) CATATAN: Microsoft menghentikan dukungan mainstream untuk Windows XP pada April 2009. HP akan terus menyediakan upaya dukungan terbaik untuk sistem operasi XP yang telah dihentikan.	✓	✓	✓	✓
	Windows Vista, 32-bit dan 64-bit CATATAN: Windows Vista Starter tidak didukung oleh penginstal perangkat lunak atau driver cetak.	✓	✓	✓	✓
	Windows 7, 32-bit dan 64-bit	✓	✓	✓	✓
	Windows 8, 32-bit dan 64-bit	✓	✓	✓	✓

	M725dn	M725f	M725z	M725z+
	CF066A	CF067A	CF068A	CF069A
Windows 2003 Server SP1 atau versi yang lebih baru, 32-bit dan 64-bit	✓	✓	✓	✓
CATATAN: Penginstal perangkat lunak tidak mendukung versi 64-bit, namun driver cetak mendukungnya.				
Windows Server 2008, 32-bit dan 64-bit	✓	✓	✓	✓
Windows Server 2008 R2, 64-bit	✓	✓	✓	✓
Mac OS X 10.6, 10.7, dan 10.8	✓	✓	✓	✓

¹ Daftar sistem operasi yang didukung berlaku untuk driver cetak Windows PCL 6, PCL 5, PS, dan Mac, serta CD penginstalan perangkat lunak dalam kemasan. Untuk daftar terbaru sistem operasi yang didukung, kunjungi www.hp.com/go/ijMFPM725_software.

Tampilan produk

Tampilan kanan depan produk

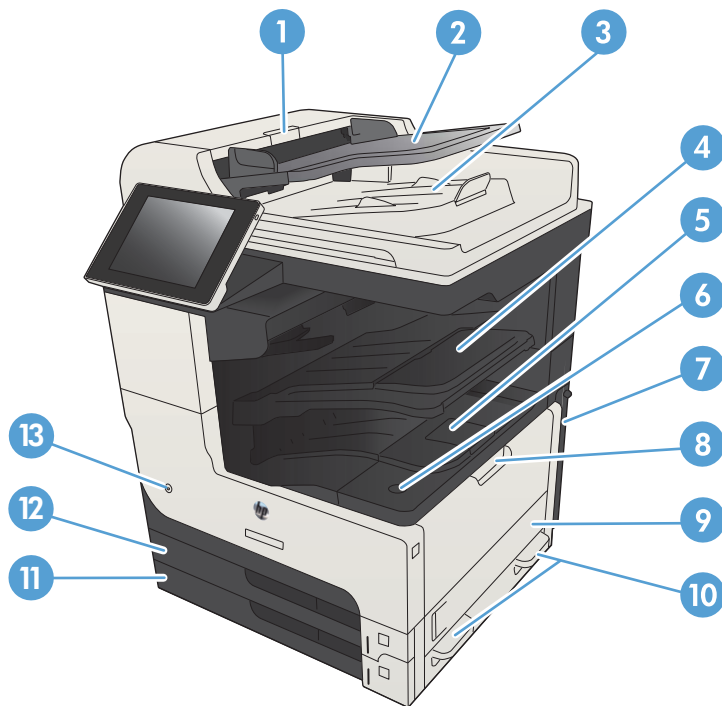

1	Penutup pemasok dokumen
2	Baki masukan pemasok dokumen
3	Nampan keluaran pemasok dokumen
4	Nampan keluaran stapler/penumpuk
5	Pintu kartrid toner
6	Tombol pelepas pintu kartrid
7	Formatter (berisi port interface)
8	Baki 1
9	Pintu akses samping kanan
10	Pegangan untuk mengangkat produk
11	Baki 3
12	Baki 2
13	Tombol hidup/mati

Tampilan kiri depan produk

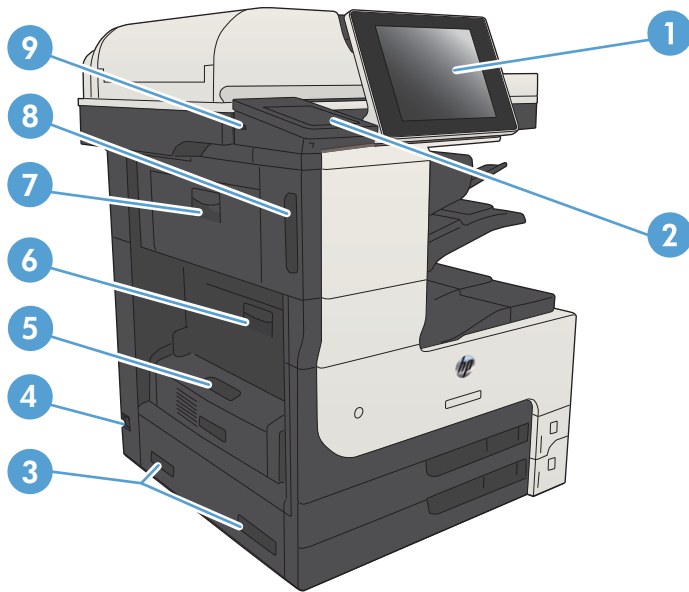

1	Layar panel kontrol
2	Kantong integrasi perangkat keras (untuk menyambung perangkat pihak ketiga)
3	Pegangan untuk mengangkat produk
4	Sambungan daya
5	Duplekser
6	Penutup akses kemacetan fuser
7	Pintu kiri atas
8	Pintu stapler
9	Port USB akses mudah

Pilihan unit masukan produk

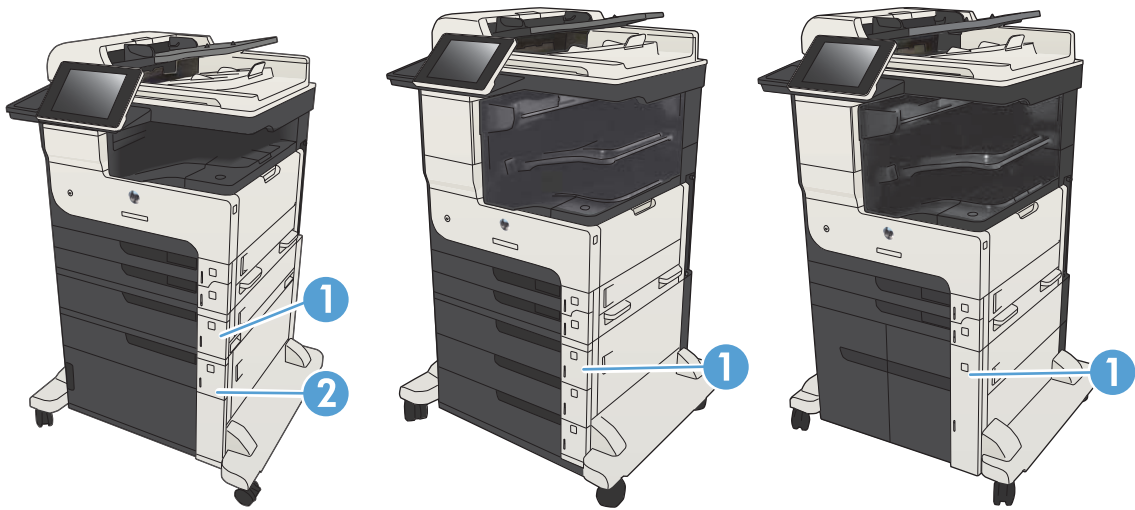

M725f

M725z

M725z+

	M725f	M725z	M725z+
1	Pemasok 1x500 lembar	Pemasok 3x500 lembar	Baki masukan berkapasitas tinggi 3.500 lembar
2	Pemasok 1x500 lembar dengan kabinet		

Port interface

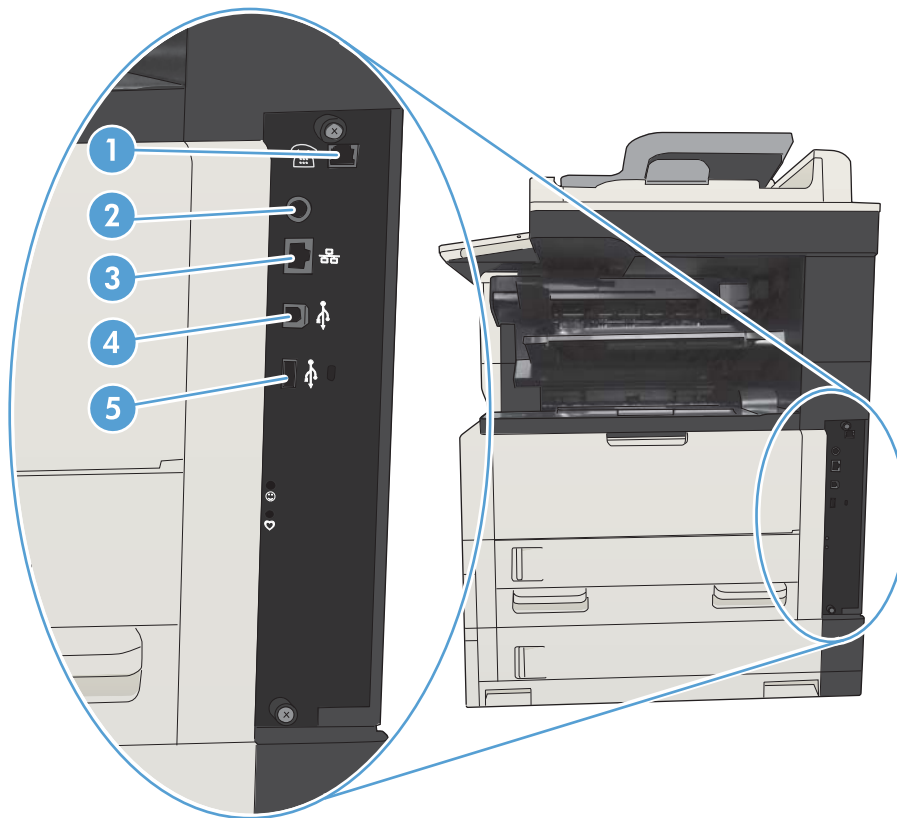

- | | |
|---|---|
| 1 | Port faks |
| 2 | Unit interface lain (untuk menyambung perangkat pihak ketiga) |
| 3 | Port jaringan Ethernet (RJ-45) jaringan area lokal (LAN) |
| 4 | Port pencetakan USB 2.0 Berkecepatan Tinggi |
| 5 | Port USB untuk menyambung perangkat USB eksternal |

Lokasi nomor seri dan nomor model

Nomor seri dan nomor model tertera pada label pengenalan yang berada pada bagian belakang produk. Nomor seri berisi informasi tentang negara/kawasan asal, versi produk, kode produksi, dan nomor produksi produk.

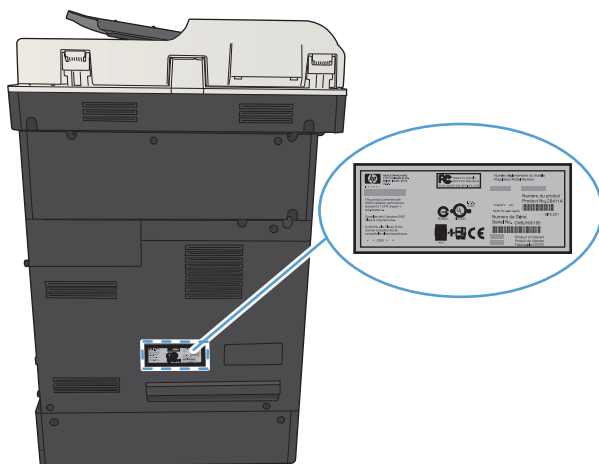

Nama model	Nomor model
M725dn	CF066A
M725f	CF067A
M725z	CF068A
M725z+	CF069A

Panel kontrol

Tata letak panel kontrol

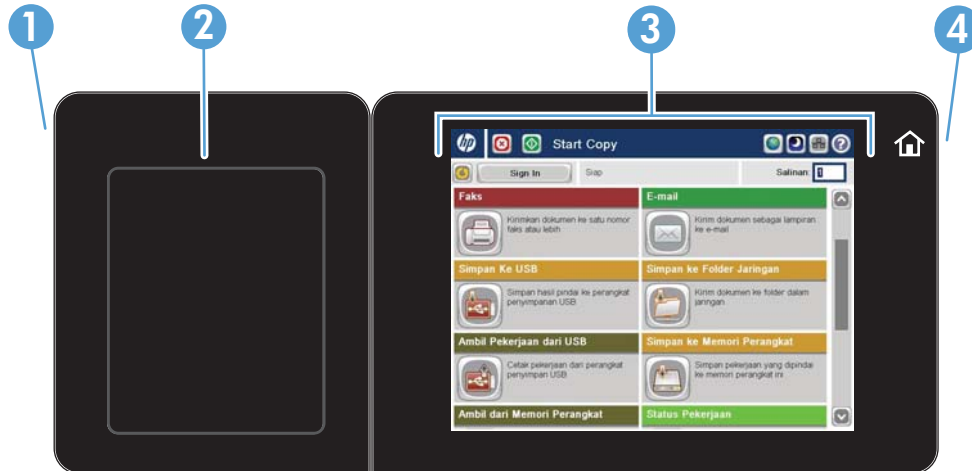

1	Port USB akses mudah	Untuk pencetakan USB akses mudah, pemindaian dokumen ke drive flash USB, dan upgrade firmware CATATAN: Port ini berada di bagian samping panel kontrol.
2	Kantong integrasi perangkat keras	Untuk menyambung perangkat pihak ketiga
3	Tampilan layar sentuh berwarna	Untuk mengkonfigurasi dan mengelola fitur produk
4	Tombol Awal	Untuk kembali ke Layar Awal produk setiap saat CATATAN: Tombol ini berada di bagian samping panel kontrol. Menyentuh ikon Layar Awal di dekat tombol tidak memberikan dampak apapun.

Layar Awal Panel Kontrol

Layar Awal menyediakan akses ke berbagai fitur produk dan menunjukkan status produk saat ini.

Anda dapat kembali ke Layar Awal setiap saat dengan menekan tombol Awal di sisi kanan panel kontrol produk. Anda juga dapat menyentuh tombol Awal di sudut kiri atas sebagian besar layar.

CATATAN: HP memperbarui fitur yang tersedia di firmware produk secara rutin. Untuk memanfaatkan fitur terkini, upgrade firmware produk. Untuk men-download upgrade firmware terkini, kunjungi www.hp.com/go/lijMFPM725_firmware.

CATATAN: Fitur yang muncul pada Layar Awal dapat berbeda, tergantung pada konfigurasi produk.



1	Tombol Refresh	Sentuh tombol Refresh untuk menghapus perubahan dan memulihkan pengaturan default.
2	Tombol Sign In atau Keluar	Sentuh tombol Sign In untuk mengakses fitur aman. Sentuh tombol Keluar untuk sign out dari produk jika sebelumnya Anda telah sign in untuk mengakses fitur aman. Setelah sign out, produk akan mengembalikan semua pilihan ke pengaturan default.
3	Tombol Awal atau logo HP	Di layar apapun selain Layar Awal, logo HP berubah menjadi tombol Awal . Sentuh tombol Awal untuk kembali ke Layar Awal.
4	Tombol Berhenti	Sentuh tombol Berhenti untuk menghentikan sementara pekerjaan yang sedang aktif. Layar Status Pekerjaan akan terbuka, lalu Anda dapat membatalkan atau melanjutkan pekerjaan.
5	Tombol Mulai	Sentuh tombol Mulai untuk memulai tugas salin.
6	Status produk	Baris status menyediakan informasi tentang status produk secara keseluruhan.
7	Tombol Pilihan Bahasa	Sentuh tombol Pilihan Bahasa untuk memilih bahasa yang digunakan untuk tampilan panel kontrol.
8	Tombol Tidur	Sentuh tombol Tidur untuk mengaktifkan mode Tidur.
9	Tombol Jaringan	Sentuh tombol Jaringan untuk mencari informasi tentang sambungan jaringan.
10	Tombol Bantuan	Sentuh tombol Bantuan untuk membuka sistem bantuan tertanam.
11	Bidang Salinan	Bidang Salinan mengindikasikan jumlah salinan yang diatur untuk dibuat oleh produk.

12	Panel gulir	Sentuh panah atas atau bawah pada panel gulir untuk melihat daftar lengkap fitur yang tersedia.
13	Fitur	<p>Tergantung pada konfigurasi produk, fitur yang muncul dalam area ini dapat berisi item berikut:</p> <ul style="list-style-type: none"> • Pengaturan Cepat • Salin • E-mail • Faks (untuk produk dengan faks yang terpasang) • Simpan ke USB • Simpan ke Folder Jaringan • Simpan ke Memori Perangkat • Ambil dari USB • Ambil dari Memori Perangkat • Status Pekerjaan • Persediaan • Baki • Administrasi • Pemeliharaan Perangkat

Pembersihan panel kontrol



Bersihkan panel kontrol dengan kain lembut, tak berbulu. Jangan gunakan handuk kertas atau tisu karena abrasif dan dapat merusak layar. Bila perlu untuk menghilangkan kotoran yang membandel, basahi kain dengan air atau pembersih kaca.

Bantuan panel kontrol

Produk ini dilengkapi sistem Bantuan terpadu yang menjelaskan cara menggunakan setiap layar. Untuk membuka sistem Bantuan, sentuh tombol Bantuan  di sudut kanan atas layar.

Pada sebagian layar, sistem bantuan akan membuka menu global di mana Anda dapat mencari topik tertentu. Anda dapat menjelajahi struktur menu dengan menyentuh tombol pada menu.

Untuk layar yang berisi pengaturan untuk pekerjaan individual, sistem bantuan akan membuka topik yang menjelaskan pilihan untuk layar tersebut.

Jika produk memberitahukan kesalahan atau peringatan, sentuh tombol Kesalahan  atau tombol Peringatan  untuk membuka pesan yang menerangkan masalah tersebut. Pesan tersebut juga berisi petunjuk untuk membantu mengatasi masalah.

Anda dapat mencetak atau melihat laporan menu [Administrasi](#) lengkap agar dapat lebih mudah menavigasi ke setiap pengaturan yang diperlukan.

1. Dari Layar Awal di panel kontrol produk, gulir ke dan sentuh tombol [Administrasi](#).
2. Buka menu berikut:
 - [Laporan](#)
 - [Halaman Konfigurasi/Status](#)
3. Tetapkan pilihan [Peta Menu Administrasi](#).
4. Sentuh tombol [Cetak](#) untuk mencetak laporan. Sentuh tombol [Lihat](#) untuk melihat laporan.

Laporan produk

Laporan produk menyediakan rincian tentang produk dan konfigurasi aktifnya. Gunakan prosedur berikut untuk mencetak atau melihat laporan:

1. Dari layar Awal di panel kontrol produk, gulirkan ke dan sentuh tombol [Administrasi](#).
2. Buka menu [Laporan](#).
3. Pilih salah satu kategori laporan:
 - [Halaman Konfigurasi/Status](#)
 - [Laporan Faks](#) (hanya model faks)
 - [Halaman Lainnya](#)
4. Pilih nama laporan yang akan dilihat, lalu sentuh tombol [Cetak](#) untuk mencetaknya atau sentuh tombol [Lihat](#) untuk melihat pengaturan di tampilan panel kontrol.

 **CATATAN:** Beberapa halaman tidak memiliki pilihan [Lihat](#).

Tabel 1-1 Menu Laporan

Tingkat pertama	Tingkat kedua	Keterangan
Halaman Konfigurasi/Status	Peta Menu Administrasi	Menampilkan struktur menu Administrasi .
	Halaman Cara Menyambung	Menampilkan alamat IP, nama host, dan alamat MAC untuk produk jika produk tersambung ke jaringan. Alamat HP ePrint dan alamat Airprint juga akan ditampilkan jika tersedia.
	Halaman Pengaturan Sekarang	Menampilkan pengaturan aktif untuk setiap pilihan dalam menu Administrasi .
	Halaman Konfigurasi	Menampilkan pengaturan produk dan aksesoris yang dipasang.
	Halaman Status Persediaan	Menampilkan perkiraan sisa masa pakai persediaan; memberikan laporan statistik tentang jumlah total halaman serta tugas yang diproses, nomor seri, pengukuran halaman, dan informasi pemeliharaan. HP memberikan perkiraan sisa masa pakai persediaan untuk kenyamanan pelanggan. Sisa tingkat persediaan sebenarnya mungkin berbeda dengan perkiraan yang diberikan.
	Halaman Penggunaan	Menampilkan jumlah semua ukuran kertas yang pernah dimasukkan ke dalam produk; mencantumkan apakah kertas berupa simpleks atau dupleks; dan melaporkan jumlah halaman.
	Halaman Direktori File	Menampilkan nama file dan folder untuk file yang disimpan di memori produk.
	Halaman Status Layanan Web	Menampilkan Layanan Web yang terdeteksi untuk produk.

Tabel 1-1 Menu Laporan (Lanjutan)

Tingkat pertama	Tingkat kedua	Keterangan
Laporan Faks	Log Aktivitas Faks	Berisi daftar faks yang telah dikirim dari atau diterima oleh produk.
	Laporan Kode Penagihan	Daftar kode penagihan yang telah digunakan untuk faks keluar. Laporan ini menunjukkan jumlah faks terkirim yang ditagih ke masing-masing kode.
	Daftar Faks Blokir	Daftar nomor telepon yang diblokir dari pengiriman faks ke produk ini.
	Daftar Panggil Cepat	Menampilkan panggilan cepat yang telah ditetapkan pada produk.
	Laporan Panggilan Faks	Laporan rinci tentang pengoperasian faks terakhir, baik yang dikirim maupun yang diterima.
Halaman Lainnya	Daftar Font PCL	Mencetak font PCL yang tersedia.
	Daftar Font PS	Mencetak font emulasi HP postscript level 3 yang tersedia.

2 Menyambungkan produk dan menginstal perangkat lunak

- [Menghubungkan produk ke komputer dengan menggunakan kabel USB dan menginstal perangkat lunak \(Windows\)](#)
- [Menghubungkan produk ke jaringan dengan menggunakan kabel jaringan dan menginstal perangkat lunak \(Windows\)](#)
- [Menyambungkan produk ke komputer menggunakan kabel USB dan menginstal perangkat lunak \(Mac OS X\)](#)
- [Menyambungkan produk ke jaringan menggunakan kabel jaringan dan menginstal perangkat lunak \(Mac OS X\)](#)

Menghubungkan produk ke komputer dengan menggunakan kabel USB dan menginstal perangkat lunak (Windows)

Produk ini mendukung sambungan USB 2.0. Gunakan kabel USB jenis A-ke-B. HP menyarankan menggunakan kabel yang tidak lebih panjang dari 2 m.

PERHATIAN: Jangan sambungkan kabel USB sebelum perangkat lunak penginstalan meminta Anda untuk menyambungkannya.

1. Tutup semua program yang terbuka pada komputer.
2. Pastikan produk telah berada dalam status Siap.

CATATAN: Bila produk tersambung menggunakan kabel USB, proses penginstalan perangkat lunak mengharuskan agar produk dihidupkan dan berada dalam mode Siap. Konfigurasi pengaturan berikut agar produk beralih dari mode Tidur ke mode aktif saat proses penginstalan perangkat lunak berlangsung dan setiap kali produk menerima tugas cetak:

- a. Dari Layar Awal di panel kontrol produk, gulir ke dan sentuh tombol [Administrasi](#).
 - b. Buka menu berikut:
 - [Pengaturan Umum](#)
 - [Pengaturan Energi](#)
 - [Pengaturan Timer Tidur](#)
 - c. Dalam daftar [Aktifkan/Otomatis Aktif pada Aktivitas Ini](#), gunakan pilihan [Semua aktivitas](#), lalu sentuh tombol [Simpan](#).
3. Instal perangkat lunak dari CD, lalu ikuti petunjuk pada layar.
 4. Saat diminta, pilih pilihan **Sambungkan langsung ke komputer menggunakan kabel USB**, lalu klik tombol **Berikutnya**.
 5. Saat perangkat lunak meminta Anda, sambungkan kabel USB ke produk dan komputer.

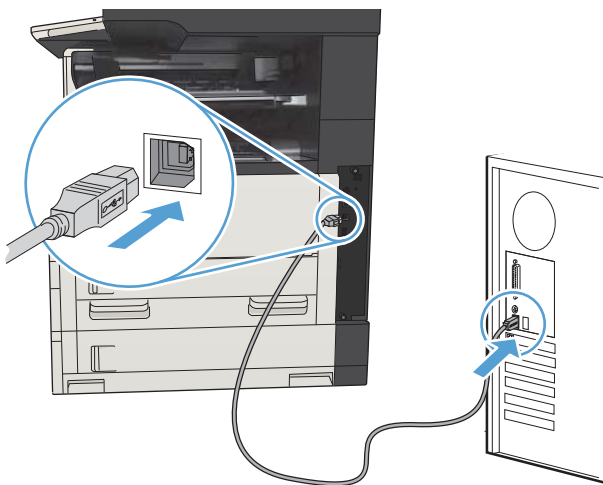



6. Di bagian akhir penginstalan, klik tombol **Finish** [Selesai], atau klik tombol **Pilihan Lainnya** untuk menginstal perangkat lunak lainnya maupun mengkonfigurasi fitur pengiriman digital dasar pada produk.
7. Cetak halaman dari program apa saja untuk memastikan bahwa perangkat lunak telah diinstal dengan benar.

Menghubungkan produk ke jaringan dengan menggunakan kabel jaringan dan menginstal perangkat lunak (Windows)

Mengkonfigurasi alamat IP

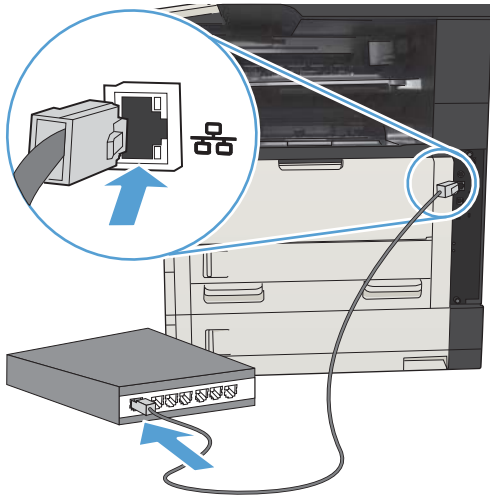
1. Pastikan produk telah dihidupkan dan pesan [Siap](#) ditampilkan di layar panel kontrol produk.
2. Hubungkan kabel jaringan ke produk dan ke jaringan.



3. Tunggu 60 detik sebelum melanjutkan. Pada waktu ini, jaringan mengenali produk dan menetapkan alamat IP atau nama host untuk produk.
4. Dari layar Awal pada panel kontrol produk, sentuh tombol Jaringan  untuk mengenali alamat IP produk atau nama host.

Jika tombol Jaringan  tidak ditampilkan, Anda dapat menemukan alamat IP atau nama host dengan mencetak halaman konfigurasi.

- a. Dari layar Awal di panel kontrol produk, gulirkan ke dan sentuh tombol [Administrasi](#).
- b. Buka menu berikut:
 - [Laporan](#)
 - [Halaman Konfigurasi/Status](#)
 - [Halaman Konfigurasi](#)
- c. Sentuh tombol [Lihat](#) untuk melihat informasi di panel kontrol atau sentuh tombol [Cetak](#) untuk mencetak halaman.

- d. Temukan alamat IP pada halaman Jetdirect.

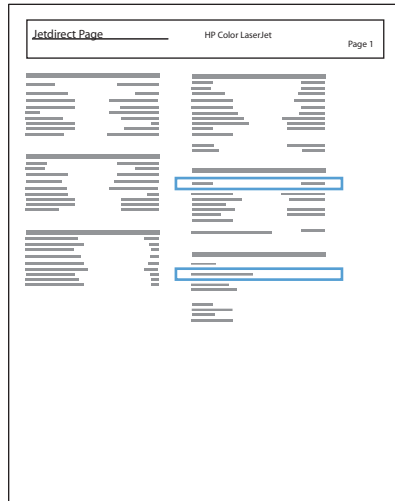

5. **IPv4:** Jika alamat IP 0.0.0.0, 192.0.0.192, atau 169.254.x.x, Anda harus mengkonfigurasi alamat IP secara manual. Jika tidak, berarti konfigurasi jaringan berhasil.
- IPv6:** Jika alamat IP diawali dengan "fe80:", produk seharusnya dapat mencetak. Jika tidak, Anda harus mengkonfigurasi alamat IP secara manual.

Menginstal perangkat lunak

1. Tutup semua program pada komputer.
2. Instal perangkat lunak dari CD.
3. Ikuti petunjuk di layar.
4. Bila diminta, gunakan pilihan **Sambungkan melalui jaringan berkabel**.
5. Dari daftar produk yang tersedia, pilih yang memiliki alamat IP yang benar. Jika produk tidak tercantum, secara manual masukkan Alamat IP, Nama Host, atau Alamat Perangkat Keras produk.
6. Di bagian akhir penginstalan, klik tombol **Finish** [Selesai], atau klik tombol **Pilihan Lainnya** untuk menginstal perangkat lunak lainnya maupun mengkonfigurasi fitur pengiriman digital dasar pada produk.
7. Cetak halaman dari program apa saja untuk memastikan bahwa perangkat lunak telah diinstal dengan benar.

Menyambungkan produk ke komputer menggunakan kabel USB dan menginstal perangkat lunak (Mac OS X)

Produk ini mendukung sambungan USB 2.0. Gunakan kabel USB jenis A-ke-B. HP menyarankan menggunakan kabel yang tidak lebih panjang dari 2 m.

1. Sambungkan kabel USB ke produk dan komputer.

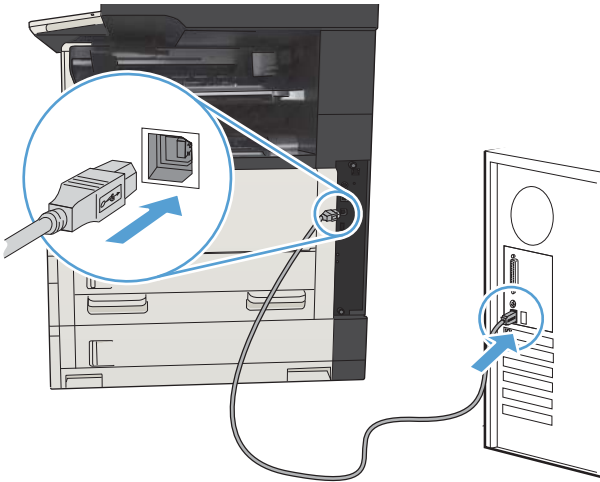

2. Pastikan produk telah berada dalam status Siap.

 **CATATAN:** Bila produk tersambung menggunakan kabel USB, proses penginstalan perangkat lunak mengharuskan agar produk dihidupkan dan berada dalam mode Siap. Konfigurasi pengaturan berikut agar produk beralih dari mode Tidur ke mode aktif saat proses penginstalan perangkat lunak berlangsung dan setiap kali produk menerima tugas cetak:

- a. Dari Layar Awal di panel kontrol produk, gulir ke dan sentuh tombol [Administrasi](#).
 - b. Buka menu berikut:
 - [Pengaturan Umum](#)
 - [Pengaturan Energi](#)
 - [Pengaturan Timer Tidur](#)
 - c. Dalam daftar [Aktifkan/Otomatis Aktif pada Aktivitas Ini](#), gunakan pilihan [Semua aktivitas](#), lalu sentuh tombol [Simpan](#).
3. Instal perangkat lunak dari CD.
 4. Klik ikon produk, dan ikuti petunjuk di layar.
 5. Klik tombol **Close** [Tutup].
 6. Cetak halaman dari program apa saja untuk memastikan bahwa perangkat lunak telah diinstal dengan benar.

Menyambungkan produk ke jaringan menggunakan kabel jaringan dan menginstal perangkat lunak (Mac OS X)

Mengkonfigurasi alamat IP

1. Pastikan produk telah dihidupkan dan pesan [Siap](#) ditampilkan di layar panel kontrol produk.
2. Hubungkan kabel jaringan ke produk dan ke jaringan.

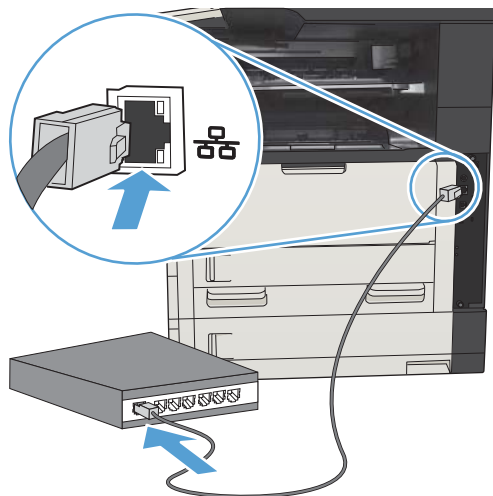

3. Tunggu 60 detik sebelum melanjutkan. Pada waktu ini, jaringan mengenali produk dan menetapkan alamat IP atau nama host untuk produk.
4. Dari layar Awal pada panel kontrol produk, sentuh tombol Jaringan  untuk mengenali alamat IP produk atau nama host.

Jika tombol Jaringan  tidak ditampilkan, Anda dapat menemukan alamat IP atau nama host dengan mencetak halaman konfigurasi.

- a. Dari layar Awal di panel kontrol produk, gulirkan ke dan sentuh tombol [Administrasi](#).
- b. Buka menu berikut:
 - [Laporan](#)
 - [Halaman Konfigurasi/Status](#)
 - [Halaman Konfigurasi](#)
- c. Sentuh tombol [Lihat](#) untuk melihat informasi di panel kontrol atau sentuh tombol [Cetak](#) untuk mencetak halaman.

- d. Temukan alamat IP pada halaman Jetdirect.

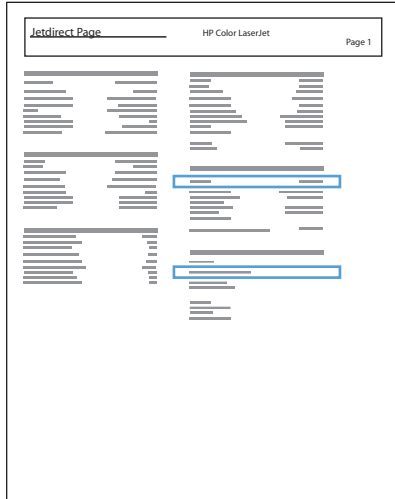



5. **IPv4:** Jika alamat IP 0.0.0.0, 192.0.0.192, atau 169.254.x.x, Anda harus mengkonfigurasi alamat IP secara manual. Jika tidak, berarti konfigurasi jaringan berhasil.

IPv6: Jika alamat IP diawali dengan "fe80:", produk seharusnya dapat mencetak. Jika tidak, Anda harus mengkonfigurasi alamat IP secara manual.

Menginstal perangkat lunak

1. Tutup semua program pada komputer.
2. Instal perangkat lunak dari CD.
3. Klik ikon produk, dan ikuti petunjuk di layar.
4. Klik tombol **Close** [Tutup] setelah penginstalan selesai.

 **CATATAN:** Lakukan langkah-langkah berikut ini *setelah* menyelesaikan instalasi perangkat lunak sistem pencetakan *hanya* jika Anda tidak menambahkan printer saat menjalankan installer.

5. Di komputer, buka menu Apple , klik menu **System Preferences [Preferensi Sistem]**, lalu klik ikon **Print & Fax [Cetak & Faks]** atau **Cetak & Pindai**.
6. Klik simbol tambah (+).
7. Gunakan Bonjour (browser default) atau IP Printing untuk koneksi jaringan.

 **CATATAN:** Bonjour adalah metode termudah dan terbaik untuk digunakan jika produk diinstal pada jaringan lokal.

Pencetakan IP *harus* digunakan jika produk berada di luar wilayah link lokal Bonjour di jaringan yang lebih luas.

Jika Anda menggunakan Bonjour, lakukan langkah-langkah berikut ini:

- a. Klik tab **Default Browser** [Browser Default].
- b. Pilih produk dari daftar. Perangkat lunak memastikan kembali bahwa produk terhubung ke jaringan. Bidang **Print Using** [Cetak Menggunakan] secara otomatis terisi dengan PPD yang benar untuk produk.

 **CATATAN:** Jika Anda berada dalam jaringan yang memiliki lebih dari satu produk, cetaklah halaman konfigurasi dan cocokkan Nama Printer Bonjour dengan nama yang ada dalam daftar untuk mengenali produk yang sedang Anda instal.

 **CATATAN:** Jika produk tidak ditampilkan dalam daftar, pastikan kembali bahwa produk hidup dan terhubung ke jaringan, kemudian cobalah mematikan dan menghidupkan produk lagi. Jika PPD produk tidak berada dalam daftar buka-bawah **Print Using** [Cetak Menggunakan], matikan komputer dan hidupkan kembali, lalu ulangi kembali proses pengaturan.

- c. Klik tombol **Add** [Tambah] untuk menyelesaikan proses pengaturan.

Jika Anda menggunakan metode IP Printing, lakukan langkah-langkah berikut ini:

- a. Klik tab **IP Printer**.
- b. Pilih **HP Jet Direct – Socket** [Soket] dari menu buka bawah **Protocol** [Protokol]. Ini adalah pengaturan yang dianjurkan untuk produk HP.
- c. Ketikkan alamat IP dalam bidang **Address** [Alamat] pada layar tambah printer.
- d. Informasi **Name** [Nama], **Location** [Lokasi], dan **Print Using** [Cetak Menggunakan] secara otomatis terisi. Jika PPD produk tidak berada dalam bidang **Print Using** [Cetak Menggunakan], matikan komputer dan hidupkan kembali, lalu ulangi kembali proses pengaturan.

3 Baki masukan dan nampan keluaran

- [Ukuran kertas yang didukung](#)
- [Jenis kertas yang didukung](#)
- [Mengkonfigurasi baki](#)
- [Mode kop surat alternatif](#)
- [Baki 1](#)
- [Baki 2 dan Baki 3](#)
- [Baki 500 lembar](#)
- [Baki berkapasitas tinggi 3.500 lembar](#)
- [Nampan keluaran standar](#)
- [Stapler/penumpuk \(hanya model z dan z+\)](#)

Ukuran kertas yang didukung



CATATAN: Untuk mendapatkan hasil terbaik, pilih ukuran dan jenis kertas yang benar dalam driver cetak sebelum mencetak.

Tabel 3-1 Ukuran kertas yang didukung

Ukuran dan dimensi	Baki 1	Baki 2	Baki 3	Baki 500 lembar opsional	Baki berkapasitas tinggi 3.500 lembar	Pencetakan dupleks otomatis
Letter 279 x 216 mm	✓	✓	✓	✓	✓	✓
Letter Rotated 216 x 279 mm	✓	✓	✓	✓		✓
Legal 216 x 356 mm	✓	✓	✓	✓		✓
Executive 267 x 184 mm	✓	✓	✓	✓		✓
Statement 216 x 140 mm	✓					
Oficio 8,5 x 13 216 x 330 mm	✓	✓	✓	✓		✓
11 x 17 279 x 432 mm	✓		✓	✓		✓
12 x 18 305 x 457 mm	✓					
3 x 5 76 x 127 mm	✓					
4 x 6 102 x 152 mm	✓					
5 x 7 127 x 178 mm	✓					
5 x 8 127 x 203 mm	✓					
A3 297 x 420 mm	✓		✓	✓		✓
A4 297 x 210 mm	✓	✓	✓	✓	✓	✓

Tabel 3-1 Ukuran kertas yang didukung (Lanjutan)

Ukuran dan dimensi	Baki 1	Baki 2	Baki 3	Baki 500 lembar opsional	Baki berkapasitas tinggi 3.500 lembar	Pencetakan dupleks otomatis
A4 Rotated 210 x 297 mm	✓	✓	✓	✓		✓
A5 210 x 148 mm	✓	✓	✓	✓		✓
A6 105 x 148 mm	✓					
RA3 305 x 430 mm	✓					✓
RA4 215 x 305 mm	✓	✓	✓	✓		✓
SRA4 225 x 320 mm	✓	✓	✓	✓		✓
B4 (JIS) 257 x 364 mm	✓	✓	✓	✓		✓
B5 (JIS) 257 x 182 mm	✓	✓	✓	✓		✓
B6 (JIS) 128 x 182 mm	✓					
10 x 15 cm 102 x 152 mm	✓					
216 x 343 mm	✓	✓	✓	✓		✓
Oficio 216 x 347 216 x 347 mm	✓	✓	✓	✓		✓
8K 270 x 390 mm 270 x 390 mm	✓		✓	✓		✓
16K 195 x 270 mm 270 x 195 mm	✓	✓	✓	✓		✓
8K 260 x 368 mm 260 x 368 mm	✓		✓	✓		✓
16K 184 x 260 mm 260 x 184 mm	✓	✓	✓	✓		✓

Tabel 3-1 Ukuran kertas yang didukung (Lanjutan)

Ukuran dan dimensi	Baki 1	Baki 2	Baki 3	Baki 500 lembar opsional	Baki berkapasitas tinggi 3.500 lembar	Pencetakan dupleks otomatis
8K 273 x 394 mm	✓		✓	✓		✓
273 x 394 mm						
16K 197 x 273 mm	✓	✓	✓	✓		✓
273 x 197 mm						
Kartu Pos (JIS)	✓					
100 x 148 mm						
Kartu Pos D (JIS)	✓					
148 x 200 mm						
Amplop #9	✓					
98 x 225 mm						
Amplop #10	✓					
105 x 241 mm						
Amplop Monarch	✓					
98 x 191 mm						
Amplop B5	✓					
176 x 250 mm						
Amplop C5	✓					
162 x 229 mm						
Amplop C6	✓					
114 x 162 mm						
Amplop DL	✓					
110 x 220 mm						
Kustom	✓					
76 x 127 mm hingga 312 x 470 mm hingga						
Pencetakan banner dari Baki 1: Panjang dari 470 mm hingga 508 mm (18,5 inci hingga 20 inci)						
Kustom		✓				
148 x 210 mm hingga 364 x 297 mm hingga						
Kustom			✓	✓		✓
148 x 210 mm hingga 432 x 297 mm hingga						

Jenis kertas yang didukung

Untuk daftar lengkap kertas merek HP tertentu yang didukung produk ini, kunjungi www.hp.com/support/ljMFPM725series.

 **CATATAN:** Untuk mendapatkan hasil terbaik, pilih ukuran dan jenis kertas yang benar dalam driver cetak sebelum mencetak.

Tabel 3-2 Jenis kertas yang didukung

Jenis kertas	Baki 1	Baki 2 dan Baki 3	Baki 500 lembar opsional	Baki berkapasitas tinggi 3.500 lembar	Pencetakan dupleks otomatis
Biasa	✓	✓	✓	✓	✓
HP EcoSMART Lite	✓	✓	✓	✓	✓
Ringan 60–74 g	✓	✓	✓	✓	✓
Sedang 85–95 g	✓	✓	✓	✓	✓
Bond	✓	✓	✓	✓	✓
Daur ulang	✓	✓	✓	✓	✓
Sedang 96–110 g	✓	✓	✓	✓	✓
Berat 111–130 g	✓	✓	✓	✓	✓
Ekstra Berat 131–175 g	✓				
Stok kartu 176–220 g	✓				
Transparansi	✓	✓	✓		
Label	✓	✓	✓		
Kop surat	✓	✓	✓	✓	✓
Amplop	✓				
Amplop Berat	✓				
Pracetak	✓	✓	✓	✓	✓
Berlubang	✓	✓	✓	✓	✓
Berwarna	✓	✓	✓	✓	✓
Kasar	✓	✓	✓	✓	✓
Sangat Kasar	✓				

Mengkonfigurasi baki

Produk secara otomatis meminta Anda mengkonfigurasi baki untuk jenis dan ukuran dalam situasi berikut:

- Apabila Anda memuatkan kertas ke dalam baki
- Apabila Anda menetapkan jenis kertas atau baki tertentu untuk suatu tugas cetak melalui driver cetak atau program perangkat lunak sementara baki tidak dikonfigurasi agar sesuai dengan pengaturan tugas cetak tersebut



CATATAN: Perintah tidak menampilkan bahwa Anda mencetak dari Baki 1 dan Baki 1 dikonfigurasi untuk pengaturan ukuran kertas **Ukuran Apapun** dan jenis kertas **Jenis Apapun**. Dalam situasi ini, jika tugas cetak tidak menentukan baki, produk akan dicetak dari Baki 1, meskipun pengaturan ukuran dan jenis kertas dalam tugas cetak tidak sesuai dengan kertas yang dimasukkan dalam Baki 1.

Mengkonfigurasi baki sewaktu memuatkan kertas

1. Masukkan kertas ke dalam baki. Tutup baki jika Anda menggunakan Baki 2 dan 3.
2. Pesan konfigurasi baki ditampilkan di panel kontrol produk.
3. Sentuh tombol **OK** untuk menerima ukuran dan jenis yang terdeteksi atau sentuh **Ubah** untuk memilih ukuran atau jenis kertas lain.
4. Pilih ukuran dan jenis kertas yang benar, lalu sentuh tombol **OK**.

Mengkonfigurasi baki agar sesuai dengan pengaturan tugas cetak

1. Dalam program perangkat lunak, tentukan baki sumber, ukuran kertas dan jenis kertas.
2. Kirim pekerjaan tersebut ke produk.
Jika baki perlu dikonfigurasi, pesan konfigurasi baki ditampilkan di panel kontrol produk.
3. Muatlah baki dengan kertas berjenis dan berukuran yang ditentukan, kemudian tutup baki tersebut.
4. Sentuh tombol **OK** untuk menerima ukuran dan jenis yang terdeteksi atau sentuh **Ubah** untuk memilih ukuran atau jenis kertas lain.
5. Pilih ukuran dan jenis kertas yang benar, lalu sentuh tombol **OK**.

Mengkonfigurasi baki menggunakan panel kontrol

Anda juga dapat mengkonfigurasi jenis dan ukuran baki tanpa prompt dari produk.

1. Dari layar Awal di panel kontrol produk, gulirkan ke dan sentuh tombol **Baki**.
2. Sentuh baris untuk baki yang akan dikonfigurasi, lalu sentuh tombol **Ubah**.
3. Pilih ukuran dan jenis kertas dari daftar pilihan.
4. Sentuh tombol **OK** untuk menyimpan pilihan.

Mode kop surat alternatif

Gunakan fitur **Mode Kop Surat Alternatif** agar Anda dapat memuat kertas kop surat atau pracetak ke baki seperti pada semua pekerjaan cetak atau salin, baik Anda mencetak atau menyalin ke satu sisi lembar kertas atau pada kedua sisinya. Ketika menggunakan mode ini, muatkan kertas dengan cara yang sama seperti Anda lakukan saat mencetak dupleks otomatis.

Untuk menggunakan fitur ini, aktifkan fitur melalui menu panel kontrol produk. Untuk menggunakan fitur ini pada Windows, Anda perlu mengaktifkannya dalam driver cetak dan mengkonfigurasi jenis kertas dalam driver cetak.

Mengaktifkan Mode Kop Surat Alternatif melalui menu panel kontrol produk.

1. Dari layar Awal di panel kontrol produk, gulirkan ke dan sentuh tombol **Administrasi**.
2. Buka menu berikut:
 - **Kelola Baki**
 - **Mode Kop Surat Alternatif**
3. Sentuh pilihan **Diaktifkan**, lalu sentuh tombol **Simpan**.

Untuk mencetak dengan Mode Kop Surat Alternatif untuk Windows, lakukan prosedur berikut untuk setiap pekerjaan cetak.

Mencetak dengan Mode Kop Surat Alternatif (Windows)

1. Dari program perangkat lunak, tentukan pilihan **Cetak**.
2. Pilih produk, kemudian klik tombol **Properties** [Properti] atau **Preferences** [Preferensi].
3. Klik tab **Tingkat Lanjut**.
4. Buka daftar **Fitur Printer**.
5. Buka daftar buka-bawah **Mode Kop Surat Alternatif**, lalu klik opsi **Hidup**.
6. Klik tombol **Apply (Terapkan)**.
7. Klik tab **Kertas/Kualitas**.
8. Dari daftar buka-bawah **Jenis kertas**, klik opsi **More... [Lainnya...]**.
9. Buka daftar opsi **Jenis**.
10. Buka daftar opsi **Lainnya**, kemudian klik opsi **Kop surat**. Klik tombol **OK**.
11. Klik tombol **OK** untuk menutup kotak dialog **Properti Dokumen**. Pada kotak dialog **Print** [Cetak], klik tombol **OK** untuk mencetak pekerjaan.

Baki 1

Kapasitas baki dan orientasi kertas

Agar tidak macet, jangan isi baki secara berlebihan. Pastikan bagian atas tumpukan tidak melebihi indikator baki penuh. Untuk kertas pendek/sempit dan berat/mengkilap, masukkan kertas hingga kurang dari setengah indikator baki penuh.

Tabel 3-3 Kapasitas baki 1

Jenis kertas	Spesifikasi	Kuantitas
Kertas	Kisaran: 60 g/m ² hingga 199 g/m ²	Tinggi tumpukan maksimum: 13 mm Hingga 100 lembar kertas seberat 60 hingga 120 g/m ² Kurang dari 100 lembar kertas seberat 120 hingga 199 g/m ²
Amplop	75 g/m ² hingga 90 g/m ²	Hingga 10 amplop
Label	tebal hingga 0,23 mm	Tinggi tumpukan maksimum: 13 mm
Transparansi	tebal 0,10 hingga 0,13 mm	Tinggi tumpukan maksimum: 13 mm

Tabel 3-4 Orientasi kertas Baki 1

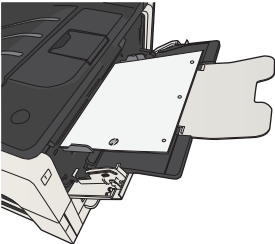
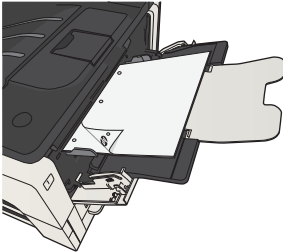
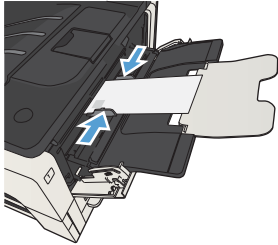
Pencetakan satu sisi	Pencetakan dupleks manual dan Mode Kop Surat Alternatif	Amplop
Hadap ke atas Tepi atas menghadap ke produk	Hadap ke bawah Tepi panjang mengarah masuk ke produk, tepi atas mengarah ke bagian depan produk	Hadap ke atas Ujung pendek tempat perangkai menghadap ke produk
		

Memuat Baki 1

1. Buka Baki 1.

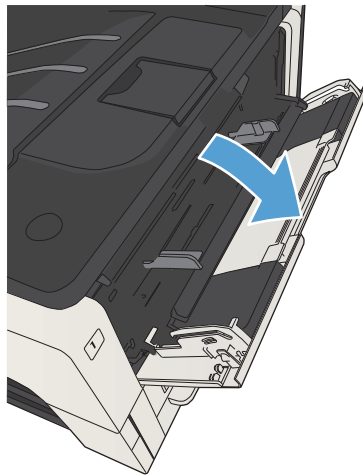

2. Tarik keluar penyangga kertas.

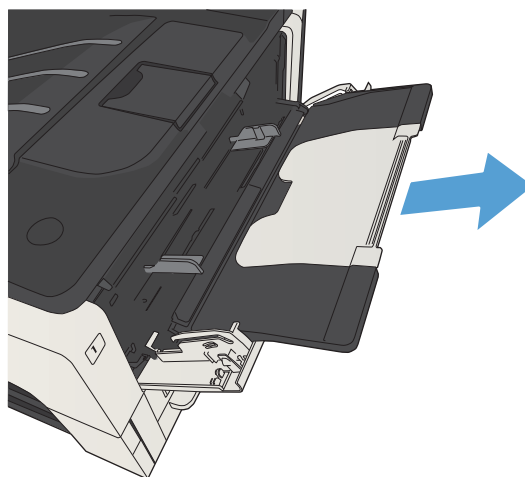

3. Untuk kertas yang lebih besar dari ukuran Letter atau A4, buka lipatan ekstensi.

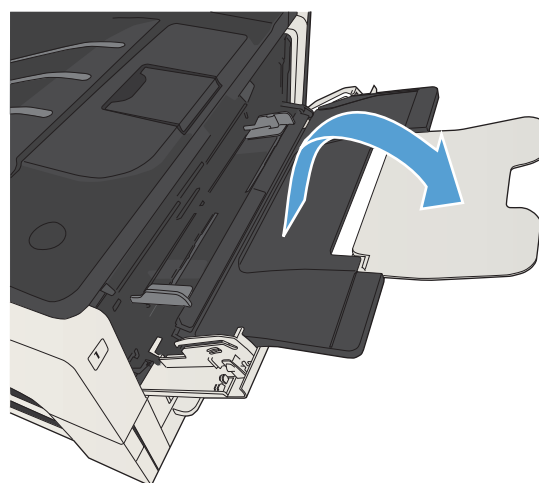

4. Geser pemandu lebar kertas lebih luas dari kertas.

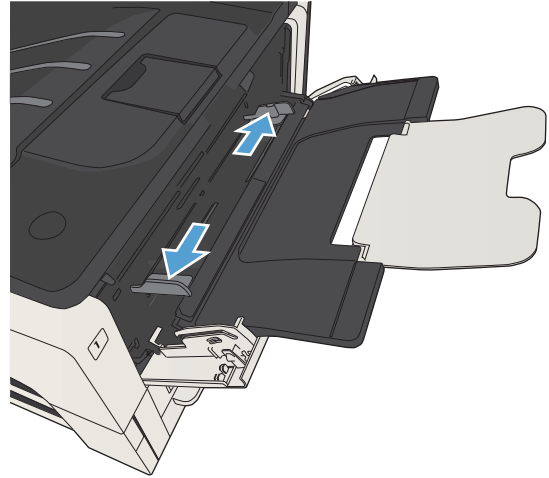

5. Masukkan kertas ke dalam baki. Pastikan kertas tepat berada di bawah tab dan di bawah indikator tinggi maksimal.

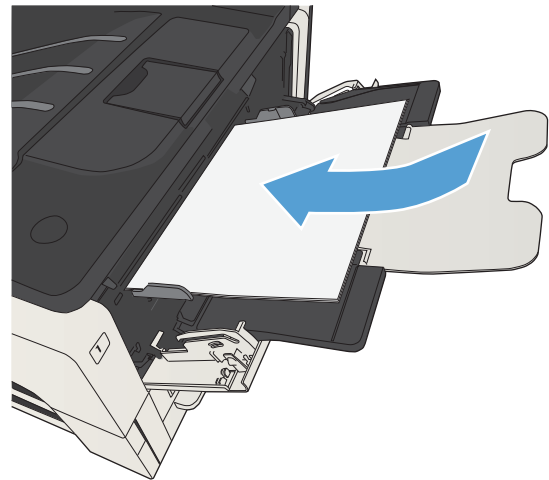

6. Atur pemandu lebar kertas agar sedikit menyentuh tumpukan kertas, namun jangan buat kertas tertekuk.

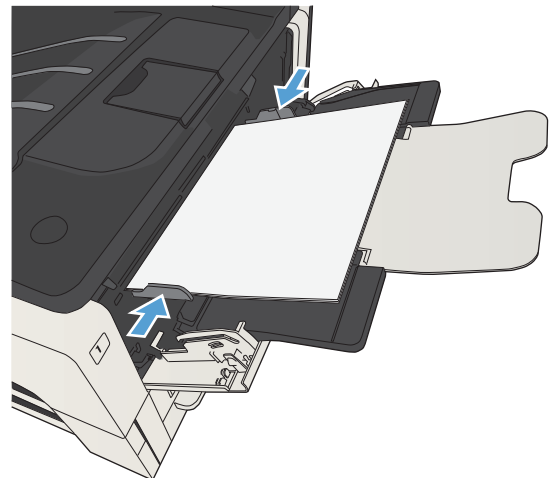

Baki 2 dan Baki 3

Kapasitas baki dan orientasi kertas

Agar tidak macet, jangan isi baki secara berlebihan. Pastikan bagian atas tumpukan tidak melebihi indikator baki penuh. Untuk kertas pendek/sempit dan berat/mengkilap, masukkan kertas hingga kurang dari setengah indikator baki penuh.

Tabel 3-5 Kapasitas Baki 2 dan Baki 3

Jenis kertas	Spesifikasi	Kuantitas
Kertas	Kisaran: 60 g/m ² hingga 130 g/m ²	Setara dengan 250 lembar kertas seberat 75 g/m ²

Tabel 3-6 Orientasi kertas Baki 2 dan Baki 3

Pencetakan satu sisi	Pencetakan dupleks otomatis dan Mode Kop Surat Alternatif	Amplop
Hadap ke bawah Tepi atas di bagian depan baki	Hadap ke atas Tepi bawah di bagian depan baki	Cetak amplop hanya dari Baki 1.

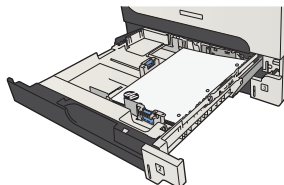
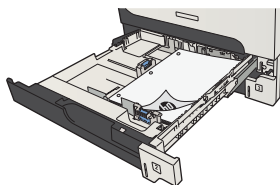

Memuat Baki 2 dan Baki 3

1. Buka baki.

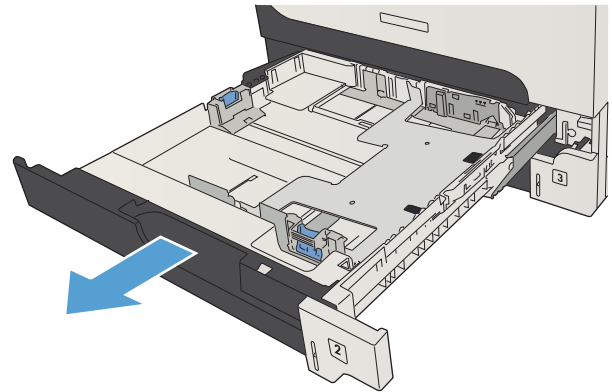

2. Atur pemandu kertas ke ukuran kertas yang benar.

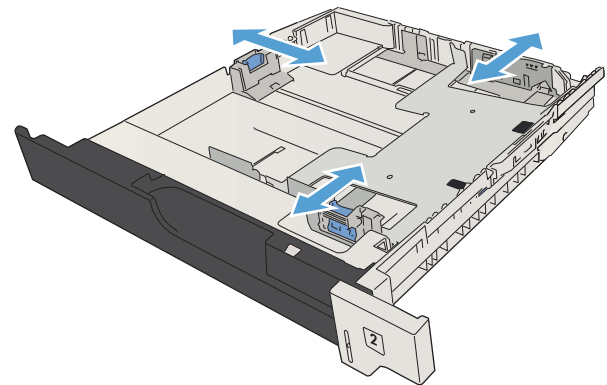

3. Masukkan kertas ke dalam baki. Pastikan tumpukan rata pada keempat sudutnya dan bagian atas tumpukan berada di bawah indikator tinggi maksimal.

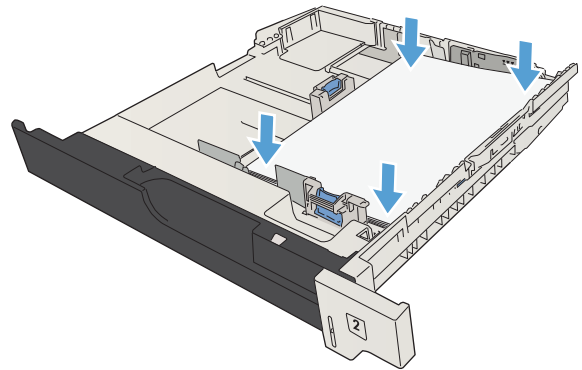

4. Tutup baki.

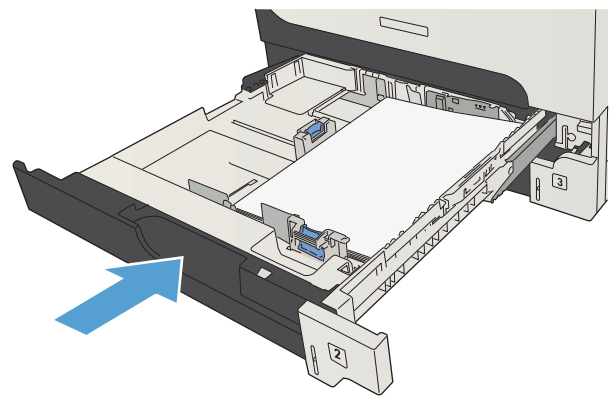

Baki 500 lembar

Orientasi kertas dan kapasitas baki 500 lembar

Agar tidak macet, jangan isi baki secara berlebihan. Pastikan bagian atas tumpukan tidak melebihi indikator baki penuh. Untuk kertas pendek/sempit dan berat/mengkilap, masukkan kertas hingga kurang dari setengah indikator baki penuh.

Tabel 3-7 Kapasitas baki 500 lembar

Jenis kertas	Spesifikasi	Kuantitas
Kertas	Kisaran: 60 g/m ² hingga 130 g/m ²	Setara dengan 500 lembar kertas seberat 75 g/m ²

Tabel 3-8 Orientasi kertas baki 500 lembar

Pencetakan satu sisi	Pencetakan dupleks otomatis dan Mode Kop Surat Alternatif	Amplop
Hadap ke bawah Tepi atas di bagian depan baki	Hadap ke atas Tepi bawah di bagian depan baki	Cetak amplop hanya dari Baki 1.

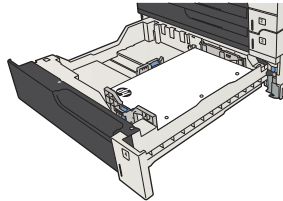
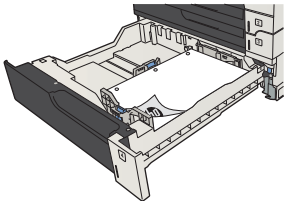

Memuat baki 500 lembar

1. Buka baki.

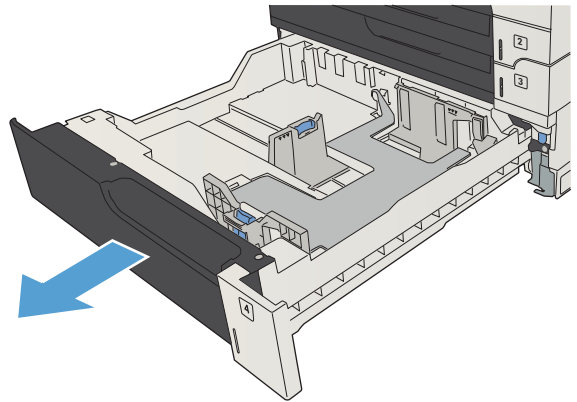

2. Atur pemandu ukuran kertas ke ukuran kertas yang benar.

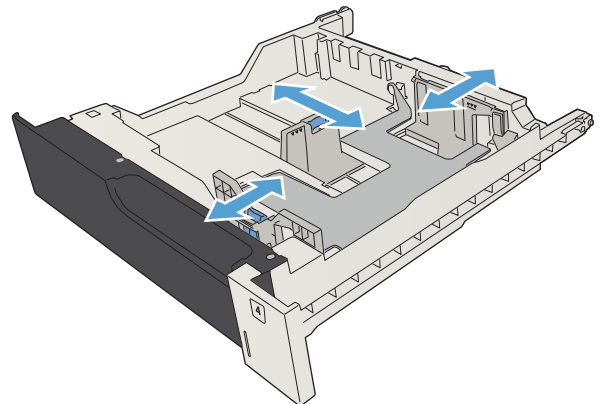

3. Masukkan kertas ke dalam baki. Pastikan tumpukan rata pada keempat sudutnya dan bagian atas tumpukan berada di bawah indikator tinggi maksimal.

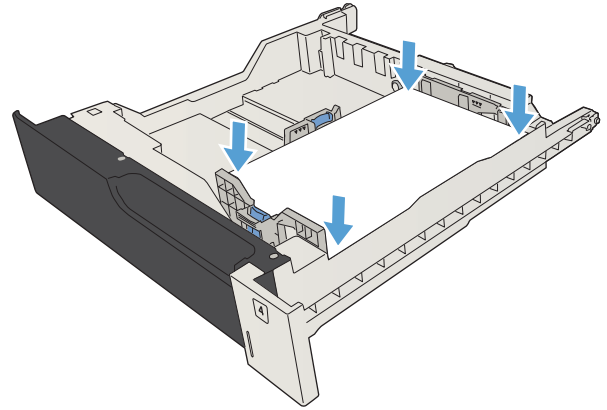

4. Tutup baki.

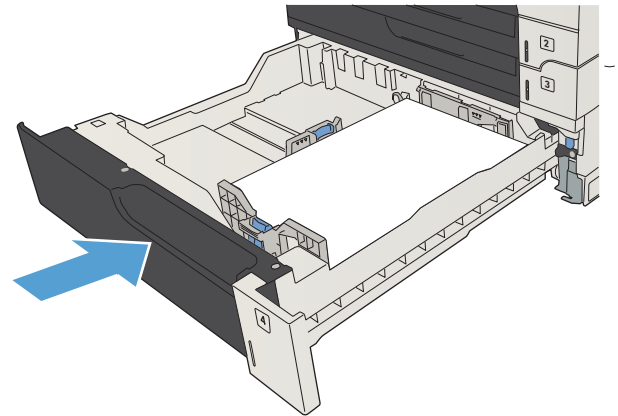

Baki berkapasitas tinggi 3.500 lembar

Orientasi kertas dan masukan berkapasitas tinggi 3.500 lembar

Agar tidak macet, jangan isi baki secara berlebihan. Pastikan bagian atas tumpukan tidak melebihi indikator baki penuh. Untuk kertas pendek/sempit dan berat/mengkilap, masukkan kertas hingga kurang dari setengah indikator baki penuh.

Tabel 3-9 Kapasitas baki masukan berkapasitas tinggi 3.500 lembar

Jenis kertas	Spesifikasi	Kuantitas
Kertas	Kisaran: 60 g/m ² hingga 130 g/m ²	Setara dengan 3.500 lembar kertas seberat 75 g/m ²

Tabel 3-10 Orientasi kertas baki masukan berkapasitas tinggi 3.500 lembar

Pencetakan satu sisi	Pencetakan dupleks otomatis dan Mode Kop Surat Alternatif	Amplop
Hadap ke atas	Hadap ke bawah	Cetak amplop hanya dari Baki 1.
Tepi atas di bagian belakang baki	Tepi atas di bagian belakang baki	

Memuat baki berkapasitas tinggi 3.500 lembar

Baki berkapasitas tinggi 3.500 lembar hanya mendukung kertas berukuran A4 dan Letter.

1. Buka sisi kanan dan kiri baki.

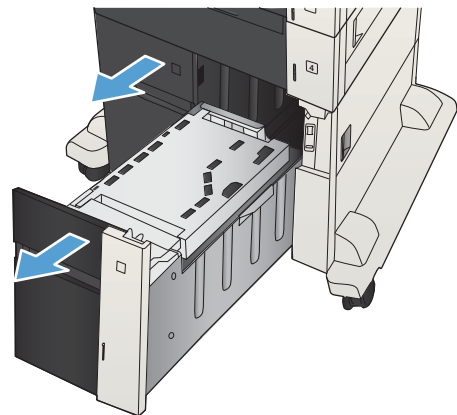

2. Pada setiap sisi, atur tuas ukuran kertas ke posisi yang sesuai untuk kertas yang digunakan.

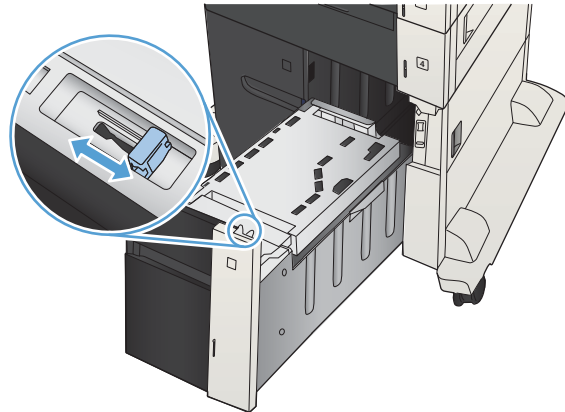

3. Masukkan rim kertas sepenuhnya ke setiap sisi baki. Sisi kanan menampung 1.500 lembar kertas. Sisi kiri menampung 2.000 lembar kertas.

CATATAN: Untuk hasil terbaik, masukkan rim kertas sepenuhnya. Jangan pisahkan rim menjadi bagian yang lebih kecil.

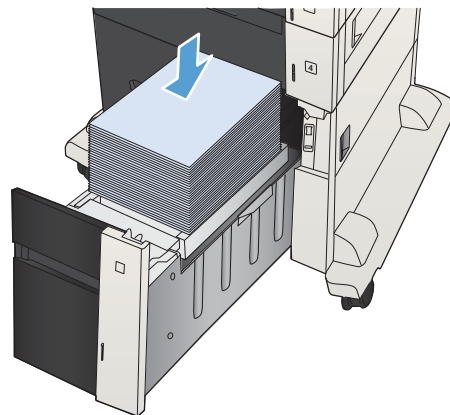

4. Tutup sisi kanan dan kiri baki.

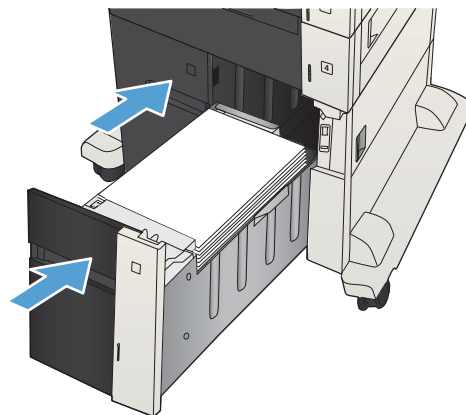

Nampan keluaran standar

Nampan keluaran terletak di bawah pengumpan dokumen dan menampung hingga 250 lembar kertas seberat 75 g/m².

Stapler/penumpuk (hanya model z dan z+)

Stapler/penumpuk dapat menstaples tugas hingga 30 lembar kertas seberat 75 g/m². Dapat menumpuk hingga 500 lembar kertas. Stapler dapat menstaples berbagai ukuran berikut:

- A3 (orientasi potret)
- A4
- B4 (orientasi potret)
- B5 (orientasi lanskap)
- Ledger (orientasi potret)
- Legal (orientasi potret)
- Letter

Berat kertas dapat berkisar dari 60 hingga 120 g/m². Batas penstaplesan kertas yang lebih berat mungkin kurang dari 30 lembar.

Jika tugas hanya terdiri dari satu lembar, atau lebih dari 30 lembar, produk akan mengirim tugas ke nampan, namun produk tidak menstaples tugas tersebut.

Stapler hanya untuk kertas. Jangan coba menstaples jenis kertas lain, seperti amplop, transparansi, atau label.

Untuk mengkonfigurasi lokasi default agar produk menstaples halaman, ikuti prosedur berikut:

1. Dari Layar Awal di panel kontrol produk, gulir ke dan sentuh tombol [Administrasi](#).
2. Buka menu berikut:
 - [Pengaturan Penumpuk Stapler](#)
 - [Menstaples](#)
3. Pilih lokasi staples dari daftar pilihan, lalu sentuh tombol [Simpan](#). Berikut adalah pilihan yang tersedia:
 - [Tidak Ada](#).
 - [Kiri atau kanan atas](#)



CATATAN: Untuk dokumen dengan orientasi potret, staples berada di sudut kiri atas. Untuk dokumen dengan orientasi lanskap, staples berada di sudut kanan atas.

- [Kiri atas](#)
- [Kanan atas](#)

4 Komponen, persediaan, dan aksesoris

- [Memesan komponen, aksesoris, dan persediaan](#)
- [Kartrid cetak](#)
- [Situs Web antipemalsuan HP](#)
- [Mencetak saat kartrid toner mencapai akhir perkiraan masa pakai](#)
- [Mengaktifkan atau menonaktifkan pilihan Pengaturan Hampir Habis dari panel kontrol](#)
- [Komponen perbaikan yang dilakukan pelanggan](#)
- [Aksesoris](#)
- [Kartrid cetak](#)
- [Staples \(hanya model dengan stapler\)](#)

Memesan komponen, aksesoris, dan persediaan

Memesan persediaan dan kertas	www.hp.com/go/suresupply
Memesan komponen HP asli atau aksesoris	www.hp.com/buy/parts
Memesan melalui penyedia layanan atau dukungan	Hubungi servis resmi HP atau penyedia layanan.
Memesan menggunakan perangkat lunak HP	Server Web Tertanam HP berisi tautan ke situs Web SureSupply HP, yang menyediakan berbagai pilihan untuk membeli persediaan Asli HP.

Kartrid cetak

Tampilan kartrid cetak

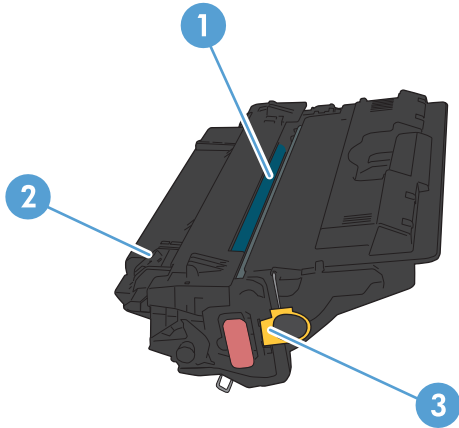

1 Pelindung plastik

2 Drum olahgambar

PERHATIAN: Jangan sentuh rol berwarna hijau. Menyentuhnya dapat merusak kartrid.

3 Chip memori

Informasi kartrid cetak

Warna	Nomor kartrid	Nomor komponen
Kartrid toner hitam pengganti	651A	CE340A
Kartrid cetak sian pengganti	651A	CE341A
Kartrid cetak kuning pengganti	651A	CE342A
Kartrid cetak magenta pengganti	651A	CE343A

Fitur lingkungan: Daur ulang kartrid cetak menggunakan proses pengembalian dan daur ulang HP Planet Partners.

Untuk informasi lebih lanjut tentang persediaan, kunjungi www.hp.com/go/learnaboutsupplies.

Informasi yang dimuat dalam dokumen ini dapat berubah tanpa pemberitahuan sebelumnya. Untuk informasi tentang persediaan terbaru, kunjungi www.hp.com/go/ljMFPM725_manuals.

Mendaur ulang kartrid cetak

Untuk mendaur ulang kartrid cetak HP asli, masukkan kartrid bekas ke dalam kemasan kartrid baru. Gunakan label pengembalian yang diberikan untuk mengirim persediaan bekas ke HP agar didaur ulang. Untuk informasi lengkap, lihat panduan daur ulang yang disertakan bersama setiap item persediaan HP yang baru.

Penyimpanan kartrid cetak

Jangan keluarkan kartrid cetak dari kemasannya hingga Anda siap menggunakannya.

 **PERHATIAN:** Agar kartrid toner tidak rusak, jangan biarkan kartrid terkena cahaya selama lebih dari beberapa menit. Tutup drum olahgambar hijau jika kartrid toner harus dikeluarkan dari produk untuk jangka waktu yang lama.

Kebijakan HP mengenai kartrid cetak non-HP

HP Company tidak akan menyarankan penggunaan kartrid toner non-HP, baik yang baru maupun produksi ulang.

 **CATATAN:** Kerusakan apa pun yang disebabkan kartrid cetak non-HP tidak dilindungi oleh garansi dan perjanjian servis HP.

Mengganti kartrid cetak

Produk menggunakan empat warna dan kartrid cetak yang berbeda untuk masing-masing warna: hitam (K), magenta (M), sian (C), dan kuning (Y).

PERHATIAN: Jika pakaian Anda terkena toner, bersihkan dengan lap kering dan cuci dengan air dingin. Air panas akan menyebabkan toner terserap oleh kain.

CATATAN: Informasi tentang cara mendaur ulang kartrid toner bekas terdapat di bagian dalam kemasan kartrid toner.

1. Buka pintu depan. Pastikan bahwa pintu sepenuhnya terbuka.

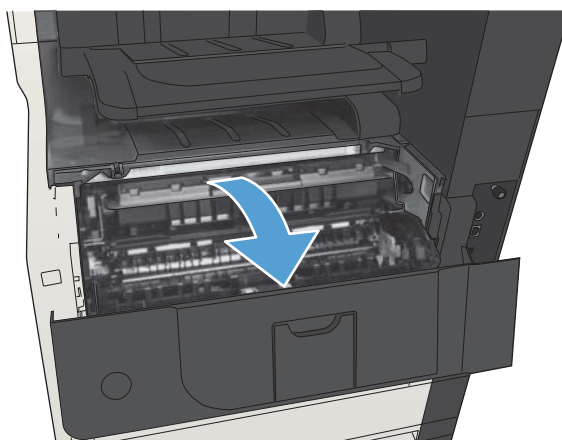

2. Pegang kartrid cetak bekas pada pegangannya dan tarik keluar untuk mengeluarkannya.

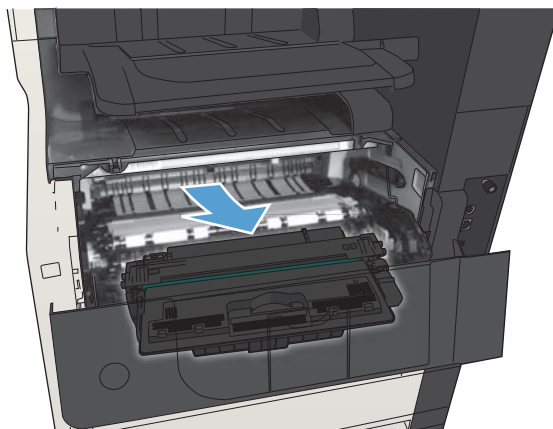

3. Keluarkan kartrid cetak baru dari kantong pelindungnya.

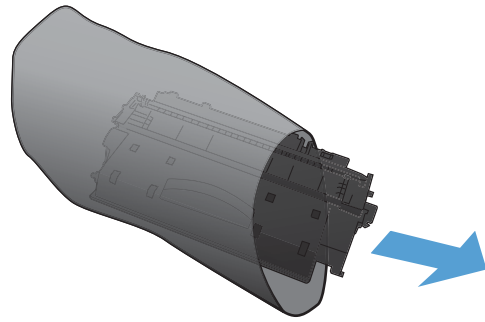

4. Pegang kedua sisi kartrid cetak, kemudian ratakan toner dengan mengocok perlahan kartrid cetak tersebut.

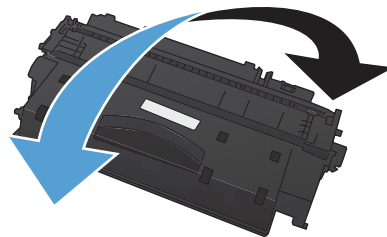

5. Lepaskan pengaman plastik dari kartrid cetak.

PERHATIAN: Hindari terkena sinar matahari yang lama.

PERHATIAN: Jangan sentuh rol berwarna hijau. Menyentuhnya dapat merusak kartrid.

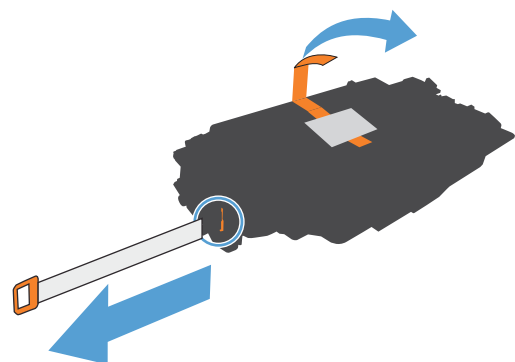

6. Ratakan kartrid cetak dengan slotnya dan masukkan kartrid cetak hingga terkunci pada tempatnya.

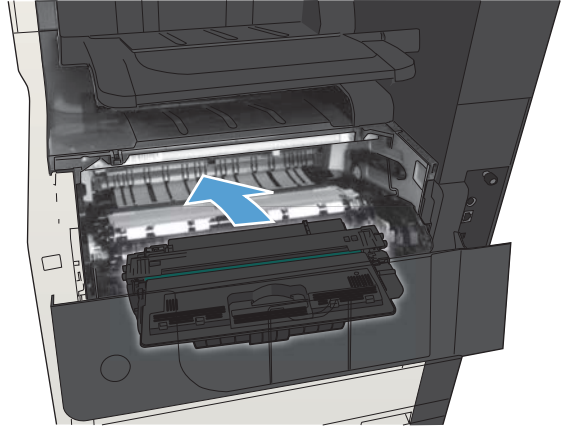

7. Tutup pintu depan.

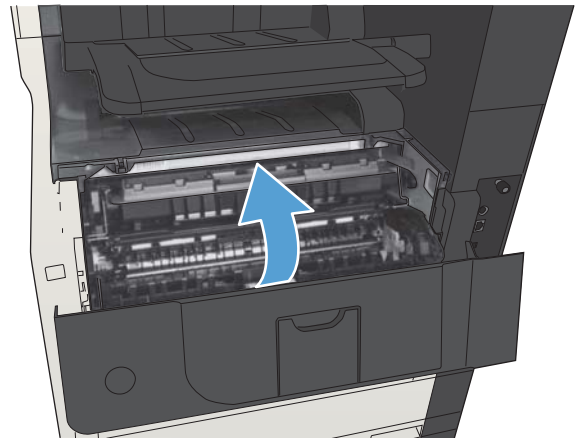

Situs Web antipemalsuan HP

Kunjungi www.hp.com/go/anticounterfeit pada saat Anda memasang kartrid cetak HP dan pesan dari panel kontrol akan menyatakan bahwa kartrid tersebut bukan dari HP. HP akan membantu menentukan apakah kartrid asli dan mengambil langkah-langkah untuk mengatasi masalah tersebut.

Kartrid cetak Anda mungkin bukan kartrid cetak HP asli jika Anda mendapati hal berikut:

- Halaman status persediaan menunjukkan bahwa persediaan non-HP diinstal.
- Anda mengalami banyak masalah dengan kartrid.
- Kartrid tidak seperti biasanya (misalnya, kemasannya berbeda dengan kemasan HP).

Mencetak saat kartrid toner mencapai akhir perkiraan masa pakai

<Supply> Low [<Suplai> Rendah]

Pesan ini muncul ketika satu persediaan mendekati akhir perkiraan masa pakainya.

<Supply> Very Low [<Suplai> Sangat Rendah]

Pesan ini muncul ketika satu persediaan berada pada akhir perkiraan masa pakainya. Masalah kualitas cetak dapat terjadi bila menggunakan persediaan yang telah mencapai akhir perkiraan masa pakainya.

Lanjutkan pencetakan dengan kartrid saat ini hingga kualitas cetak dari perataan toner tidak dapat lagi diterima. Untuk meratakan ulang toner, keluarkan kartrid toner dari printer dan guncang perlahan kartrid mundur-maju pada sumbu horizontalnya. Untuk gambaran grafis, lihat petunjuk penggantian kartrid. Masukkan kembali kartrid toner ke dalam printer dan tutup penutupnya.

Mengaktifkan atau menonaktifkan pilihan Pengaturan Hampir Habis dari panel kontrol

Anda dapat mengaktifkan atau menonaktifkan pengaturan default setiap saat dan tidak perlu mengaktifkan ulang saat memasang kartrid baru.

1. Dari layar Awal di panel kontrol produk, gulirkan ke dan sentuh tombol [Administrasi](#).
2. Buka menu berikut:
 - [Kelola Persediaan](#)
 - [Pengaturan Persediaan](#)
 - [Kartrid Hitam](#)
3. Pilih salah satu pilihan berikut:
 - Gunakan pilihan [Stop](#) untuk mengatur agar produk berhenti mencetak (termasuk mencetak faks) hingga Anda mengganti kartrid.
 - Gunakan pilihan [Tanya untuk melanjutkan](#) untuk mengatur agar produk berhenti mencetak (termasuk mencetak faks) dan meminta Anda mengganti kartrid. Anda dapat mengkonfirmasi permintaan tersebut dan melanjutkan pencetakan.
 - Gunakan pilihan [Lanjut](#) untuk mengatur agar produk memberi tanda bahwa kartrid sangat rendah, namun melanjutkan pencetakan.



CATATAN: Menggunakan pengaturan [Lanjut](#) memungkinkan pencetakan setelah Very Low [Sangat Rendah] tanpa interaksi pelanggan dan dapat menyebabkan kualitas cetak yang tidak memuaskan.

Jika menggunakan pilihan [Stop](#) atau [Tanya untuk melanjutkan](#), produk akan berhenti mencetak bila mencapai ambang batas Very Low [Sangat Rendah]. Bila mengganti kartrid, produk akan secara otomatis melanjutkan pencetakan.

Bila produk ditetapkan ke pilihan [Stop](#) atau [Tanya untuk melanjutkan](#), terdapat risiko faks tidak tercetak bila produk melanjutkan pencetakan. Hal tersebut dapat terjadi jika produk menerima faks dalam jumlah yang melampaui kapasitas memori sementara produk menunggu.

Produk dapat mencetak faks tanpa gangguan bila melampaui ambang batas Very Low [Sangat Rendah] jika Anda menggunakan pilihan [Lanjut](#) untuk kartrid toner, namun kualitas cetak mungkin menurun.

Setelah persediaan HP mencapai Very Low [Sangat Rendah], Jaminan Perlindungan premium HP atas persediaan tersebut telah berakhir.

Komponen perbaikan yang dilakukan pelanggan

Komponen perbaikan yang dilakukan pelanggan berikut tersedia untuk produk ini.

- Komponen yang tercantum sebagai komponen penggantian sendiri yang **Wajib** dipasang oleh pelanggan, kecuali jika Anda bersedia membayar staf layanan HP untuk melakukan perbaikan tersebut. Untuk komponen tersebut, dukungan di tempat atau kembalikan-ke-depot tidak tersedia dalam jaminan produk HP.
- Komponen yang tercantum sebagai komponen penggantian sendiri yang **Opsional** dapat dipasang oleh staf layanan HP sesuai permintaan Anda tanpa biaya tambahan selama masa jaminan produk.



CATATAN: Untuk informasi lebih lanjut, kunjungi www.hp.com/go/customerselfrepair/ljMFPM725.

Tabel 4-1 Komponen perbaikan yang dilakukan pelanggan

Jenis	Keterangan	Pilihan penggantian sendiri	Nomor komponen
Kit pengganti drive hard disk	Pengganti Hard Disk Aman Berperforma Tinggi HP 320 GB	Opsional	CF066-67902
	Pengganti Hard Disk Aman Berperforma Tinggi HP 320 GB (pilihan pemerintah)	Opsional	CF066-67904
Kit unit pemformat	Kit pengganti unit pemformat	Wajib	CF066-67901
	Kit pengganti unit pemformat—Cina	Wajib	CF066-67903
Kit pengganti panel kontrol	Kit pengganti untuk panel kontrol	Wajib	CD644-67916
Kit pengganti kartu faks	Kit pengganti untuk kartu faks	Wajib	CC478-67901
Kit pemeliharaan rol pemasok dokumen	Rol pengganti untuk pemasok dokumen	Wajib	CD644-67915
Kit reflektor busa	Pendukung putih di bawah penutup pemindai pengganti	Opsional	5851-4888
Isi ulang kartrid staples	Isi ulang untuk stapler	Wajib	C8085-60541
Kit rol penarik dan bantalan pemisah Baki 1	Pengganti rol penarik dan bantalan pemisah untuk Baki 1	Opsional	CF235-67906
Kit rol penarik dan bantalan pemisah Baki 2 dan Baki 3	Pengganti rol penarik dan bantalan pemisah untuk Baki 2 atau Baki 3	Opsional	CF235-67909
Kit unit Baki 2	Pengganti untuk Baki 2	Wajib	CF235-67911
Kit unit Baki 3	Pengganti untuk Baki 3	Wajib	CF235-67912
Pemasok 1x500 lembar	Pengganti pemasok 1x500 lembar	Wajib	CF235-67914
Kit rol Baki 3, 4, 5, dan 6	Pengganti rol penarik, pemasok, dan pemisah untuk Baki 3, 4, 5, dan 6	Wajib	CE710-69008
Kit unit Baki 4, 5, atau 6	Kit unit untuk Baki 4, 5, atau 6	Wajib	CF235-67917
Pemasok 1x500 lembar dengan kit dudukan	Pemasok 500 lembar opsional dengan dudukan	Wajib	CF235-67915
Pemasok 3x500 lembar dengan kit dudukan	Pemasok 3x500 lembar opsional dengan dudukan	Wajib	CF235-67916
Pemasok masukan berkapasitas tinggi 3.500 lembar dengan kit dudukan	Pemasok masukan berkapasitas tinggi 3.500 lembar opsional dengan dudukan	Wajib	CF235-67918

Tabel 4-1 Komponen perbaikan yang dilakukan pelanggan (Lanjutan)

Jenis	Keterangan	Pilihan penggantian sendiri	Nomor komponen
Unit baki kiri pemasok masukan berkapasitas tinggi 3.500 lembar	Baki kiri untuk pemasok masukan berkapasitas tinggi 3.500 lembar	Wajib	CF235-60103
Unit baki kanan pemasok masukan berkapasitas tinggi 3.500 lembar	Baki kanan untuk pemasok masukan berkapasitas tinggi 3.500 lembar	Wajib	CF235-60104
Kit rol baki 3.500 lembar	Pengganti rol penarik, pemasok, dan pemisah untuk pemasok masukan berkapasitas tinggi 3.500 lembar	Wajib	5851-5011
Kit rol transfer	Rol transfer pengganti	Wajib	CF235-67910
Kit duplekser	Kit duplekser opsional	Wajib	CF235-67913
Kit unit fuser (110 V)	Pengganti kit unit fuser 110 V	Wajib	CF235-67921
Kit unit fuser (220 V)	Pengganti kit unit fuser 220 V	Wajib	CF235-67922
Kit pemeliharaan 110 V	Kit pemeliharaan produk <ul style="list-style-type: none"> • Fuser 110 Volt • Rol transfer • Rol penarik dan bantalan pemisah Baki 1 • Rol penarik dan pemasok Baki 2 dan 3 • Bantalan pemisah Baki 2 dan 3 	Wajib	CF235-67907
Kit pemeliharaan 220 V	Kit pemeliharaan produk <ul style="list-style-type: none"> • Fuser 220 Volt • Rol transfer • Rol penarik dan bantalan pemisah Baki 1 • Rol penarik dan pemasok Baki 2 dan 3 • Bantalan pemisah Baki 2 dan 3 	Wajib	CF235-67908
Kit label Baki 3, 4, 5, dan 6	Label pengganti untuk Baki 3, 4, 5, dan 6	Wajib	CE707-00001
Kartrid toner	Kapasitas standar	Wajib	CF214-67901
	Kapasitas tinggi	Wajib	CF214-67902
Kabel daya 220V – 10A	Kabel pengganti - Cina	Wajib	8121-0943
Kabel daya 110V – 13A	Kabel pengganti – Taiwan	Wajib	8121-0964
Kabel daya 220V – 10A	Kabel pengganti – Korea, UE generik	Wajib	8121-0731
Kabel daya 110V – 12A	Kabel pengganti - Jepang	Wajib	8121-1143
Kabel daya 220V – 6A	Kabel pengganti - India	Wajib	8121-0564
Kabel daya 220V – 10A	Kabel pengganti - Inggris/Asia Pasifik	Wajib	8121-0739
Kabel daya 220V – 10A	Kabel pengganti – Australia/Selandia Baru	Wajib	8121-0837
Kabel daya 220V – 10A	Kabel pengganti – Israel	Wajib	8121-1004

Tabel 4-1 Komponen perbaikan yang dilakukan pelanggan (Lanjutan)

Jenis	Keterangan	Pilihan penggantian sendiri	Nomor komponen
Kabel daya 220V – 10A	Kabel pengganti – Denmark	Wajib	8121-0733
Kabel daya 220V – 10A	Kabel pengganti – Afrika Selatan	Wajib	8121-0737
Kabel daya 220V – 10A	Kabel pengganti – Swiss	Wajib	8121-0738
Kabel daya 110V – 10A Brazil	Kabel pengganti – Brazil	Wajib	8121-1071
Kabel daya 220V – 10A Argentina	Kabel pengganti – Argentina	Wajib	8121-0729
Kabel daya 110V – 13A Amerika Utara	Kabel pengganti – Amerika Utara	Wajib	8121-0740
Kabel daya 220V – 10A Amerika Selatan/ Chili/Peru	Kabel pengganti – Amerika Selatan/Cili/Peru	Wajib	8121-0735
Kabel daya 220V / 110V – Thailand/Filipina	Kabel pengganti – Thailand/Filipina	Wajib	8121-0734

Aksesori

Item	Keterangan	Nomor komponen
Baki 500 lembar dan unit pemasok	Baki opsional untuk menambah kapasitas kertas	CF239A
Pemasok 1x500 lembar, kabinet, dan dudukan	Baki opsional untuk menambah kapasitas kertas	CF243A
Pemasok 3x500 lembar dan dudukan	Baki opsional untuk menambah kapasitas kertas	CF242A
Masukan berkapasitas tinggi 3.500 lembar dan dudukan	Baki opsional untuk menambah kapasitas kertas	CF245A
Unit pencetakan dupleks	Aksesori opsional untuk mencetak pada kedua sisi kertas	CF240A
Memori DIMM	HP 200-pin DDR2 512MB x64 DIMM	CF306A
Aksesori faks	HP LaserJet MFP Analog Fax Accessory 500	CC487A
Kit rol pemasok dokumen	Rol pengganti untuk pemasok dokumen	L2718A
Isi ulang kartrid staples	Kartrid staples isi ulang	C8091A
Server cetak HP Jetdirect	HP Jetdirect ew2500 Wireless Print Server	J8021A
	Server Cetak Nirkabel USB HP Jetdirect 2700w	J8026A
Kabel USB	Konektor perangkat standar yang kompatibel dengan USB, 2 m	C6518A
Memori DIMM	Memori DIMM 512 MB opsional	CF306A

Kartrid cetak

Tampilan kartrid toner

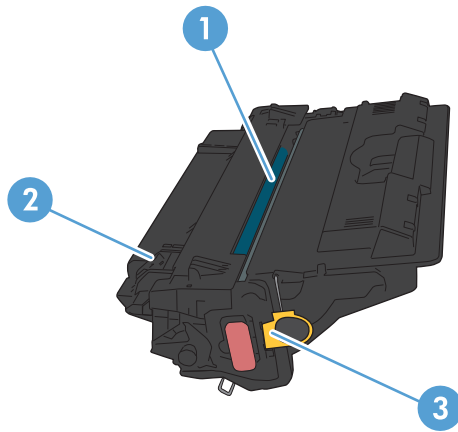

1 Drum olahgambar

PERHATIAN: Jangan sentuh penutupnya atau permukaan rol. Menyentuhnya dapat merusak kartrid.

2 Chip memori

3 Tab penarik untuk pita segel

Informasi kartrid toner

Lanjutkan pencetakan dengan kartrid saat ini hingga kualitas cetak dari perataan toner tidak dapat lagi diterima. Untuk meratakan ulang toner, keluarkan kartrid toner dari printer dan guncang perlahan kartrid mundur-maju pada sumbu horizontalnya. Untuk gambaran grafis, lihat petunjuk penggantian kartrid. Masukkan kembali kartrid toner ke dalam printer dan tutup penutupnya.

Kapasitas	Nomor kartrid	Nomor komponen
Kartrid cetak hitam pengganti berkapasitas standar	14A	CF214A
Kartrid cetak hitam pengganti berkapasitas tinggi	14X	CF214X

Untuk informasi lebih lanjut tentang persediaan, kunjungi www.hp.com/go/learnaboutsupplies.

Informasi yang dimuat dalam dokumen ini dapat berubah tanpa pemberitahuan sebelumnya. Untuk informasi tentang persediaan terbaru, kunjungi www.hp.com/go/ljMFPM725_manuals.

Mendaur ulang kartrid toner

Untuk mendaur ulang kartrid cetak HP asli, masukkan kartrid bekas ke dalam kemasan kartrid baru. Gunakan label pengembalian yang diberikan untuk mengirim persediaan bekas ke HP agar didaur ulang. Untuk informasi lengkap, lihat panduan daur ulang yang disertakan bersama setiap item persediaan HP yang baru.

Penyimpanan kartrid cetak

Jangan keluarkan kartrid cetak dari kemasannya hingga Anda siap menggunakannya.

 **PERHATIAN:** Untuk mencegah kerusakan pada kartrid cetak, jangan sampai terkena cahaya lebih dari beberapa menit.

Kebijakan HP mengenai kartrid cetak non-HP

HP Company tidak akan menyarankan penggunaan kartrid toner non-HP, baik yang baru maupun produksi ulang.

 **CATATAN:** Kerusakan apa pun yang disebabkan kartrid cetak non-HP tidak dilindungi oleh garansi dan perjanjian servis HP.

Mengganti kartrid toner

⚠ PERHATIAN: Jika pakaian terkena toner, seka dengan kain kering, lalu cuci pakaian dengan air dingin. Air panas akan melekatkan toner pada serat kain.

📝 CATATAN: Informasi tentang daur ulang kartrid cetak bekas terdapat pada kotaknya.

1. Tekan tombol pelepas pintu kartrid.

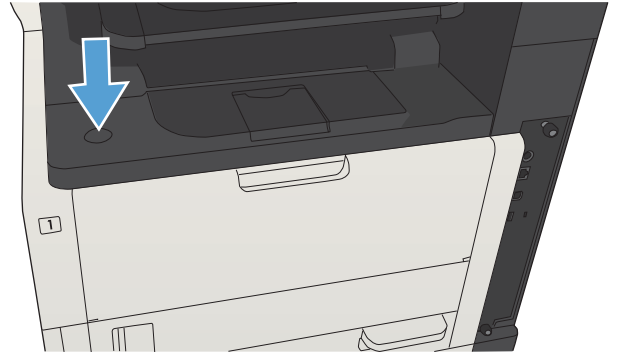

2. Buka pintu kartrid.

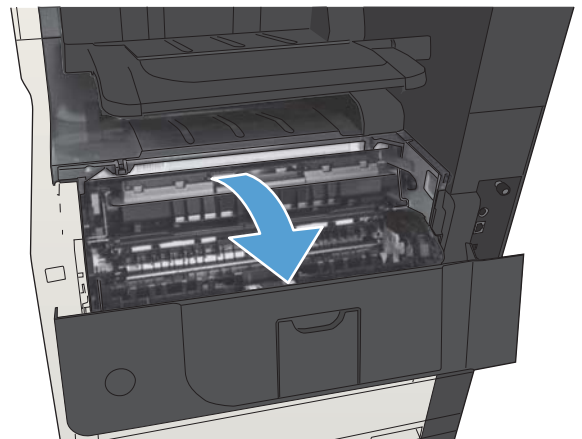

3. Keluarkan kartrid cetak bekas dari produk.

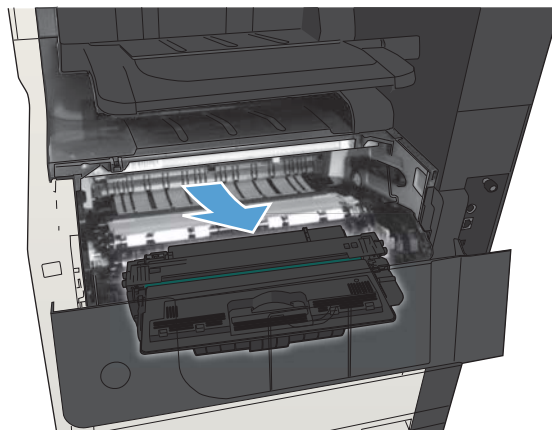

4. Keluarkan kartrid cetak baru dari kantongnya. Masukkan kartrid cetak bekas ke dalam kemasannya untuk didaur-ulang.

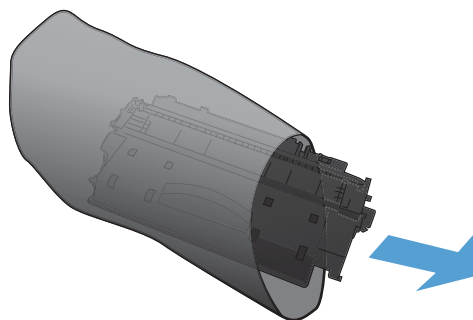

5. Pegang bagian depan dan belakang kartrid cetak, dan ratakan toner dengan mengocoknya perlahan sebanyak lima atau enam kali.

PERHATIAN: Jangan menyentuh shutter (penutup) atau permukaan rol.

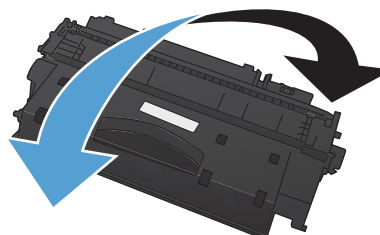

6. Lepaskan pita pengaman pengiriman dari kartrid cetak yang baru. Daur ulang pita dengan kartrid cetak bekas.

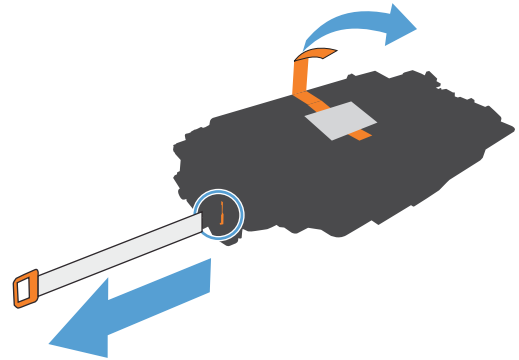

7. Sejajarkan kartrid cetak dengan jalur di dalam produk, dan masukkan kartrid cetak tersebut hingga terpasang dengan erat.

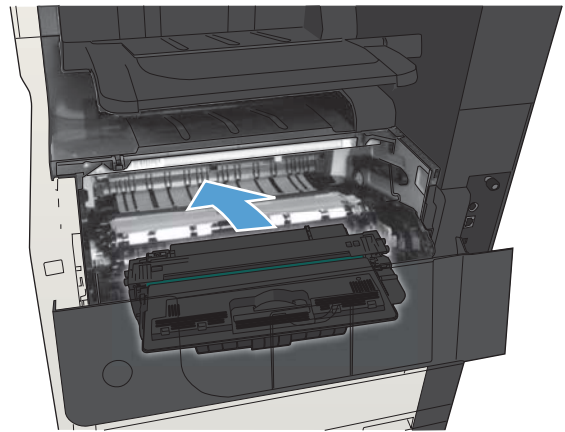

8. Tutup pintu kartrid. Setelah beberapa saat, panel kontrol akan menampilkan pesan **Siap**.

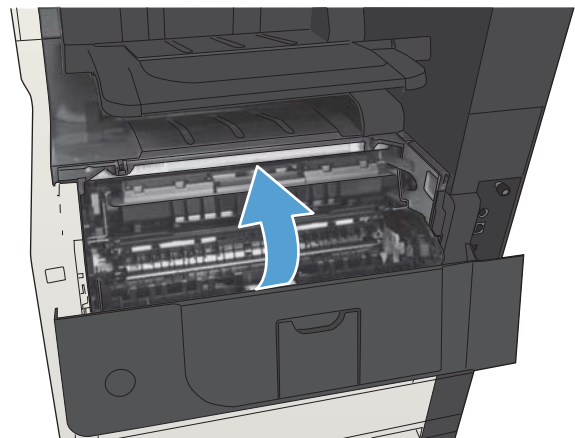

Staples (hanya model dengan stapler)

Item	Keterangan	Nomor komponen
Kartrid staples	Setiap kartrid menampung 5.000 staples yang belum digunakan.	C8091A

Untuk informasi lebih lanjut, kunjungi www.hp.com/go/learnaboutsupplies.

Memasukkan staples

1. Buka pintu stapler.

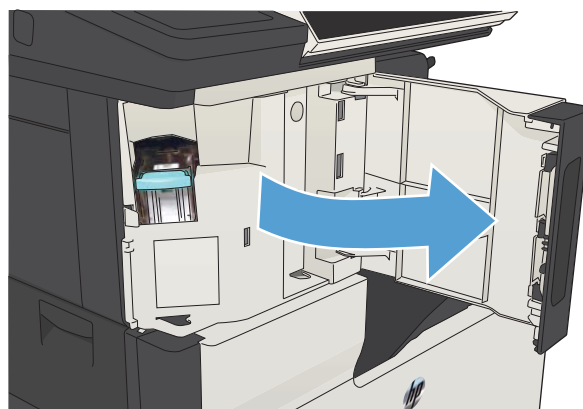

2. Keluarkan kartrid staples.

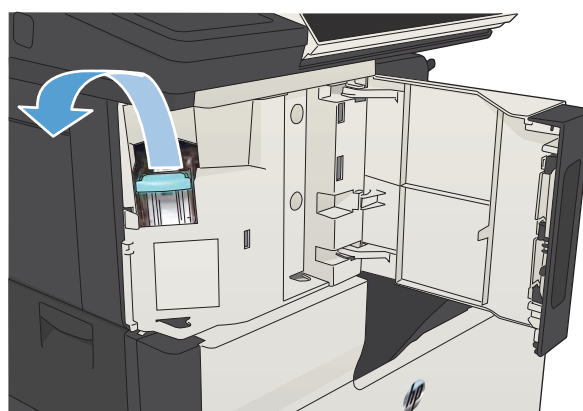

3. Masukkan kartrid staples baru.



4. Tutup pintu stapler.

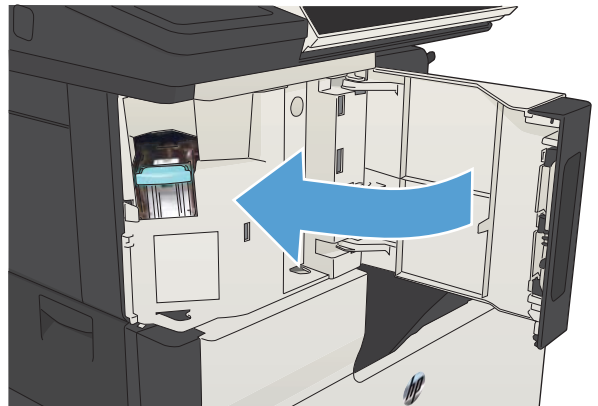

5 Cetak

- [Driver cetak yang didukung \(Windows\)](#)
- [Mengubah pengaturan tugas cetak \(Windows\)](#)
- [Mengubah pengaturan tugas cetak \(Mac OS X\)](#)
- [Tugas cetak \(Windows\)](#)
- [Tugas cetak \(Mac OS X\)](#)
- [Tugas cetak tambahan \(Windows\)](#)
- [Tugas cetak tambahan \(Mac OS X\)](#)
- [Menyimpan tugas cetak pada produk](#)
- [Menambah halaman pemisah-pekerjaan \(Windows\)](#)
- [Menggunakan HP ePrint](#)
- [Menggunakan perangkat lunak HP ePrint](#)
- [Menggunakan Apple AirPrint](#)
- [Menggunakan HP Smart Print \(Windows\)](#)
- [Menggunakan pencetakan USB akses mudah](#)

Driver cetak yang didukung (Windows)

Driver cetak menyediakan akses ke fitur produk dan memungkinkan komputer berkomunikasi dengan produk (menggunakan bahasa printer). Driver cetak berikut ini tersedia di www.hp.com/go/ljMFPM725_software.

Driver HP PCL 6

- Diberikan sebagai driver default di CD bawaan. Driver ini diinstal secara otomatis kecuali jika Anda memilih driver lain.
- Disarankan untuk semua lingkungan Windows
- Memberikan kecepatan terbaik, kualitas cetak, dan dukungan fitur produk secara keseluruhan bagi pengguna pada umumnya
- Dikembangkan agar sejalan dengan Windows Graphic Device Interface (GDI) untuk kecepatan terbaik dalam lingkungan Windows
- Mungkin belum kompatibel sepenuhnya dengan program perangkat lunak khusus dan program pihak ketiga yang berbasis PCL 5

Driver HP UPD PS

- Disarankan untuk pencetakan melalui program perangkat lunak Adobe® atau program perangkat lunak yang sarat grafik
- Menyediakan dukungan untuk mencetak dari emulasi postscript, atau untuk dukungan font flash postscript

HP UPD PCL 5

- Disarankan untuk pencetakan di kantor pada umumnya, dalam semua lingkungan Windows
- Kompatibel dengan versi PCL terdahulu dan produk HP LaserJet yang lebih lama
- Pilihan terbaik untuk pencetakan dari program perangkat lunak pihak ketiga atau program yang disesuaikan
- Pilihan terbaik bila dioperasikan pada lingkungan campuran, yang mengharuskan produk untuk diatur ke PCL 5 (UNIX, Linux, mainframe)
- Dirancang untuk penggunaan dalam lingkungan Windows korporat untuk menyediakan driver tunggal yang akan digunakan dengan beberapa model produk
- Diutamakan bila mencetak ke beberapa model produk dari komputer Windows mobile

HP UPD PCL 6

- Disarankan untuk pencetakan dalam semua lingkungan Windows
 - Memberikan dukungan kecepatan, kualitas cetak, dan fitur printer terbaik secara keseluruhan untuk sebagian besar pengguna
 - Dikembangkan agar selaras dengan GDI (Graphic Device Interface) Windows untuk kecepatan terbaik dalam lingkungan Windows
 - Mungkin belum kompatibel sepenuhnya dengan program perangkat lunak khusus dan program pihak ketiga yang berbasis PCL 5
-

HP Universal Print Driver (UPD)

HP Universal Print Driver (UPD) untuk Windows adalah driver cetak tunggal yang memberi Anda akses instan ke hampir semua produk HP LaserJet, dari lokasi mana pun, tanpa men-download driver terpisah. Driver ini dibuat dengan teknologi driver cetak HP dan telah teruji secara seksama serta digunakan oleh banyak program perangkat lunak. Driver ini merupakan solusi andal dengan kinerja yang konsisten selamanya.

HP UPD berkomunikasi langsung dengan setiap produk HP, mengumpulkan informasi konfigurasi, kemudian menyesuaikan antarmuka pengguna untuk menampilkan fitur unik yang tersedia pada produk. Driver ini secara

otomatis memfungsikan fitur-fitur yang tersedia untuk produk, seperti pencetakan dua sisi dan penstaplesan, sehingga Anda tidak perlu memfungsikannya secara manual.

Untuk informasi lebih lanjut, kunjungi www.hp.com/go/upd.

Berbagai mode instalasi UPD

Traditional mode [Mode tradisional]	<ul style="list-style-type: none">• Untuk menggunakan mode ini, download UPD dari Internet. Kunjungi www.hp.com/go/upd.• Gunakan mode ini jika Anda menginstal driver untuk komputer tunggal.• UPD bekerja dengan produk tertentu.• Jika Anda menggunakan mode ini, Anda harus menginstal UPD secara terpisah pada setiap komputer dan untuk setiap produk.
Dynamic mode [Mode dinamis]	<ul style="list-style-type: none">• Untuk menggunakan mode ini, download UPD dari Internet. Kunjungi www.hp.com/go/upd.• Mode Dynamic [Dinamis] memungkinkan Anda menggunakan instalasi driver tunggal, sehingga Anda dapat menemukan dan mencetak ke produk HP di berbagai lokasi.• Gunakan mode ini jika Anda menginstal UPD untuk grup kerja.

Mengubah pengaturan tugas cetak (Windows)

Mengubah pengaturan semua pekerjaan cetak sampai program perangkat lunak ditutup

Langkahnya dapat bervariasi; prosedur ini yang paling umum.

1. Dari program perangkat lunak, tentukan pilihan **Cetak**.
2. Pilih produk, lalu klik **Properties** atau **Preferences**.

Mengubah pengaturan standar semua pekerjaan cetak

1. **Windows XP, Windows Server 2003, dan Windows Server 2008 (menggunakan menu Start [Mulai] standar):** Klik **Start** [Mulai], kemudian klik **Printers and Faxes** [Printer dan Faks].

Windows XP, Windows Server 2003, dan Windows Server 2008 (menggunakan menu Classic Start [Mulai Klasik]): Klik **Start** [Mulai], klik **Settings** [Pengaturan], kemudian klik **Printers**.

Windows Vista: Klik ikon Windows di sudut kiri bawah layar, klik **Control Panel** [Panel Kontrol], lalu klik **Printers**.

Windows 7: Klik ikon Windows di sudut kiri bawah layar, lalu klik **Devices and Printers** [Perangkat dan Printer].

2. Klik kanan ikon driver-cetak, lalu pilih **Printing Preferences** [Preferensi Pencetakan].

Mengubah pengaturan konfigurasi produk

1. **Windows XP, Windows Server 2003, dan Windows Server 2008 (menggunakan menu Start [Mulai] standar):** Klik **Start** [Mulai], kemudian klik **Printers and Faxes** [Printer dan Faks].

Windows XP, Windows Server 2003, dan Windows Server 2008 (menggunakan menu Classic Start [Mulai Klasik]): Klik **Start** [Mulai], klik **Settings** [Pengaturan], kemudian klik **Printers**.

Windows Vista: Klik ikon Windows di sudut kiri bawah layar, klik **Control Panel** [Panel Kontrol], lalu klik **Printers**.

Windows 7: Klik ikon Windows di sudut kiri bawah layar, lalu klik **Devices and Printers** [Perangkat dan Printer].

2. Klik kanan ikon driver cetak, kemudian pilih **Properties** [Properti] atau **Printer properties** [Properti printer].
3. Klik tab **Device Settings** [Pengaturan Perangkat].

Mengubah pengaturan tugas cetak (Mac OS X)

Mengubah pengaturan semua pekerjaan cetak sampai program perangkat lunak ditutup

1. Klik menu **File**, kemudian klik opsi **Print [Cetak]**.
2. Dalam menu **Printer**, pilih produk ini.
3. Secara default, driver cetak menampilkan menu **Copies & Pages [Salinan & Halaman]**. Buka daftar buka-bawah menu, lalu buka menu yang Anda ingin ganti pengaturannya.
4. Untuk setiap menu, pilih pengaturan cetak yang ingin Anda ubah.
5. Ubah pengaturan yang Anda inginkan pada berbagai menu.

Mengubah pengaturan standar semua pekerjaan cetak

1. Klik menu **File**, kemudian klik opsi **Print [Cetak]**.
2. Dalam menu **Printer**, pilih produk ini.
3. Secara default, driver cetak menampilkan menu **Copies & Pages [Salinan & Halaman]**. Buka daftar buka-bawah menu, lalu buka menu yang Anda ingin ganti pengaturannya.
4. Untuk setiap menu, pilih pengaturan cetak yang akan disimpan untuk digunakan kembali.
5. Pada menu **Presets [Pra-setel]**, klik opsi **Save As... [Simpan Sbg...]**, dan masukkan nama untuk prasetelan tersebut.
6. Klik tombol **OK**.

Pengaturan tersebut disimpan pada menu **Presets [Pra-setel]**. Untuk menggunakan pengaturan baru, Anda harus memilih opsi preset [pra-setel] yang tersimpan setiap kali Anda membuka program dan mencetak.

Mengubah pengaturan konfigurasi produk

1. Di komputer, buka menu Apple , klik menu **System Preferences [Preferensi Sistem]**, lalu klik ikon **Print & Fax [Cetak & Faks]** atau **Cetak & Pindai**.
2. Pilih produk di sisi kiri jendela.
3. Klik tombol **Options & Supplies [Opsi & Persediaan]**.
4. Klik tab **Driver**.
5. Konfigurasi opsi yang terinstal.

Tugas cetak (Windows)

Menggunakan pintasan pencetakan (Windows)

1. Dari program perangkat lunak, tentukan pilihan **Cetak**.
2. Pilih produk, kemudian klik tombol **Properties** [Properti] atau **Preferences** [Preferensi] .

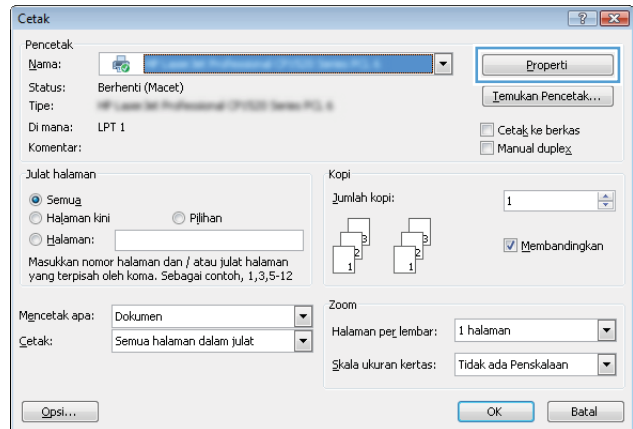

3. Klik tab **Pintasan Pencetakan**.

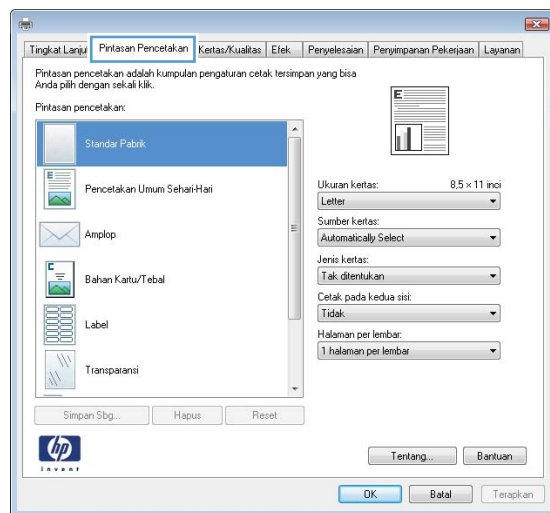

- Pilih salah satu pintasan. Klik tombol **OK** untuk menutup kotak dialog **Properti Dokumen**.

CATATAN: Bila Anda memilih suatu pintasan, pengaturan yang terkait turut berubah di tab lain di driver cetak.

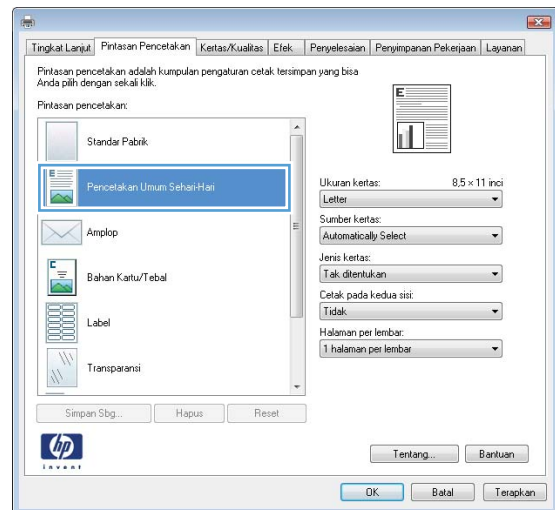

- Pada kotak dialog **Print [Cetak]**, klik tombol **OK** untuk mencetak pekerjaan.

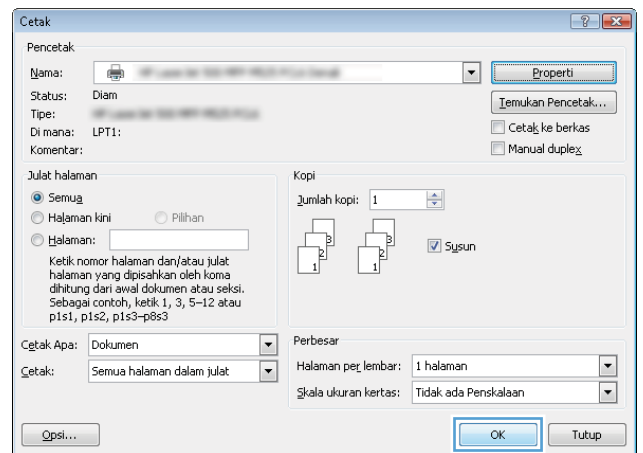

Membuat pintasan pencetakan (Windows)

1. Dari program perangkat lunak, tentukan pilihan **Cetak**.
2. Pilih produk, kemudian klik tombol **Properties** [Properti] atau **Preferences** [Preferensi].

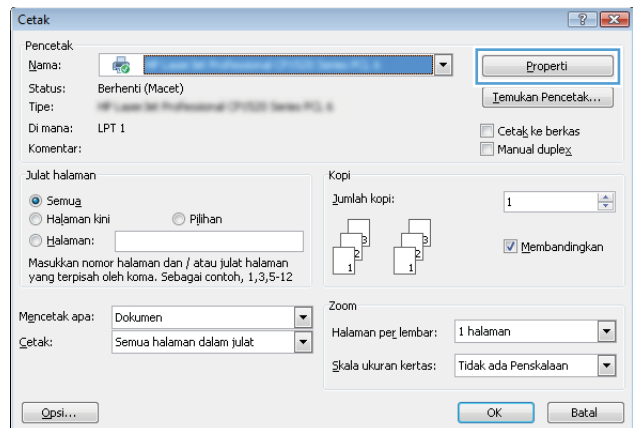

3. Klik tab **Pintasan Pencetakan**.

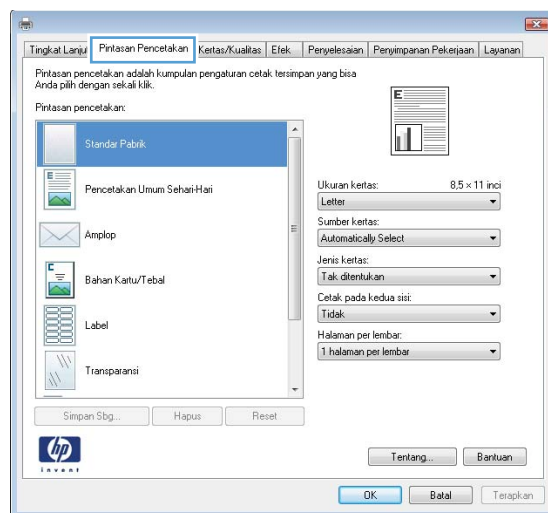

4. Pilih pintasan yang ada sebagai basis.

CATATAN: Selalu pilih pintasan sebelum menyesuaikan pengaturan apa pun di sebelah kanan layar. Jika Anda menyesuaikan pengaturan kemudian memilih pintasan, semua pengaturan Anda akan hilang.

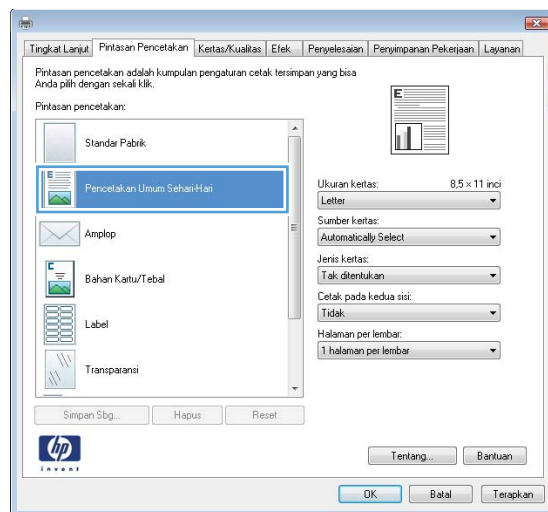

5. Pilih opsi cetak untuk pintasan baru tersebut.

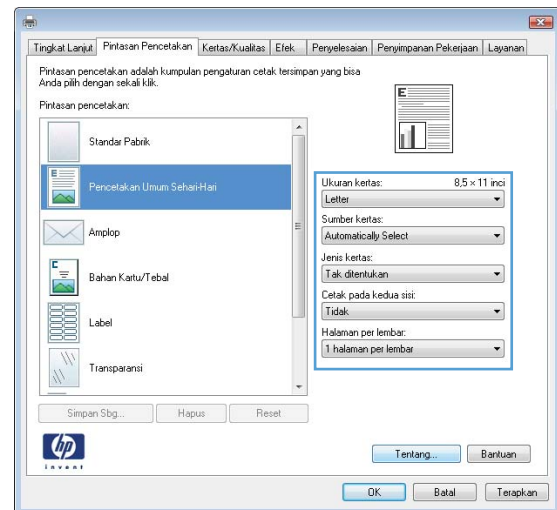

6. Klik tombol Simpan Sebagai.

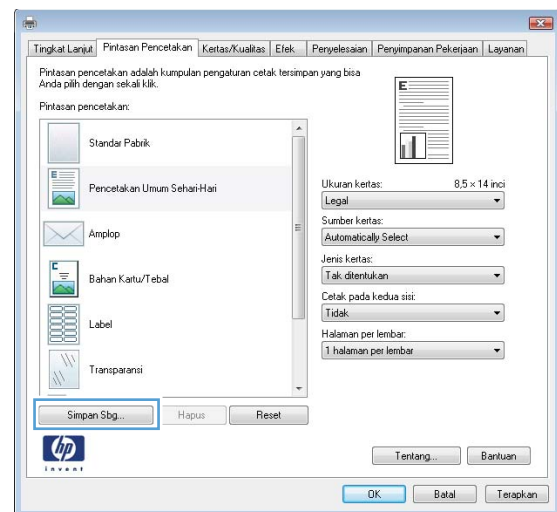

- Masukkan nama untuk pintasan tersebut, lalu klik tombol **OK**.

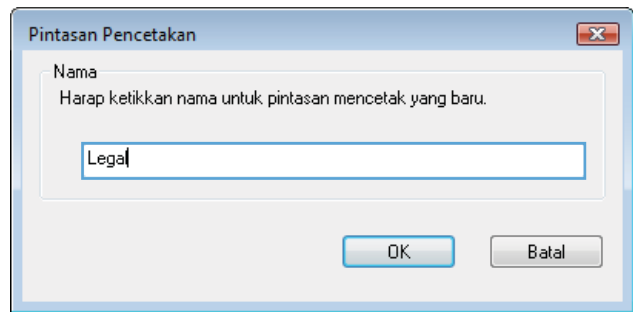

- Klik tombol **OK** untuk menutup kotak dialog **Properti Dokumen**. Pada kotak dialog **Print** [Cetak], klik tombol **OK** untuk mencetak pekerjaan.

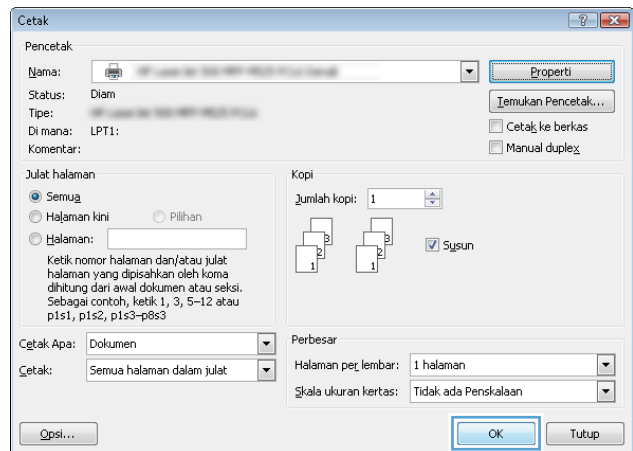

Mencetak pada kedua sisi secara otomatis (Windows)

1. Dari program perangkat lunak, pilih opsi **Print** [Cetak].
2. Pilih produk, kemudian klik tombol **Properties** [Properti] atau **Preferences** [Preferensi].

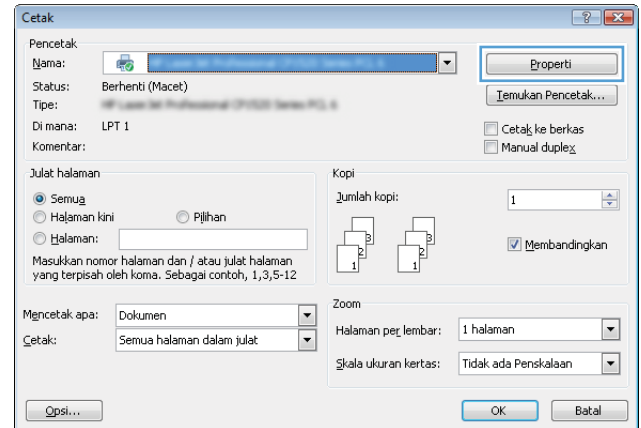

3. Klik tab **Penyelesaian**.

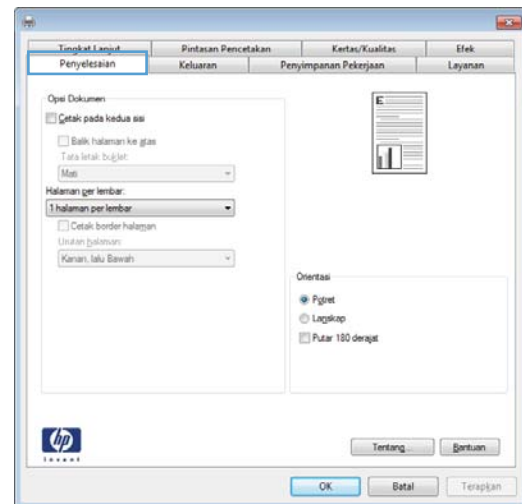

4. Centang kotak **Cetak pada kedua sisi**. klik tombol **OK** untuk menutup kotak dialog **Properti Dokumen**.

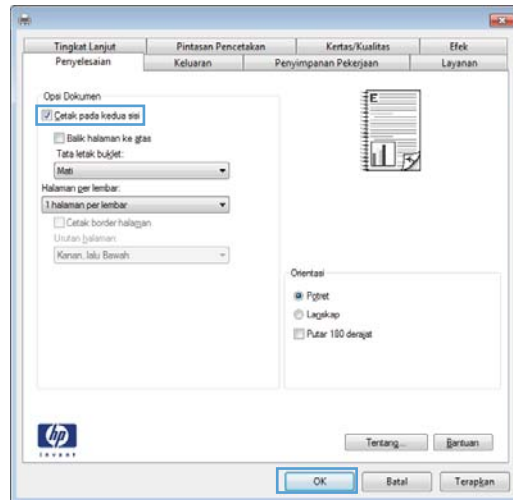

5. Pada kotak dialog **Print [Cetak]**, klik tombol **OK** untuk mencetak pekerjaan.

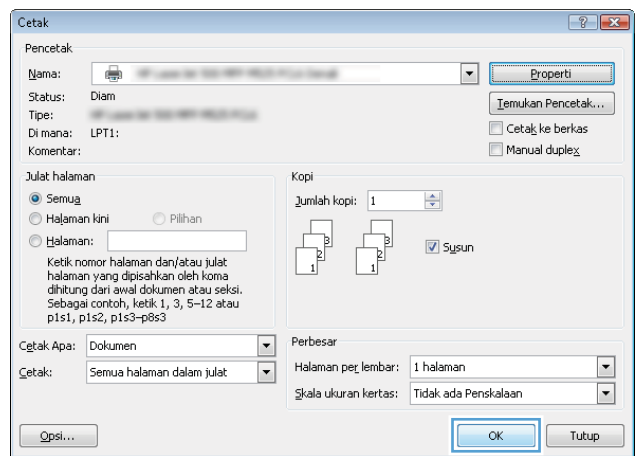

Mencetak pada kedua sisi secara manual (Windows)

 **CATATAN:** Ikuti langkah-langkah berikut untuk mencetak pada kedua sisi kertas dengan ukuran atau jenis yang tidak didukung oleh duplexer otomatis.

1. Dari program perangkat lunak, pilih opsi **Cetak**.
2. Pilih produk, kemudian klik tombol **Properties** [Properti] atau **Preferences** [Preferensi].

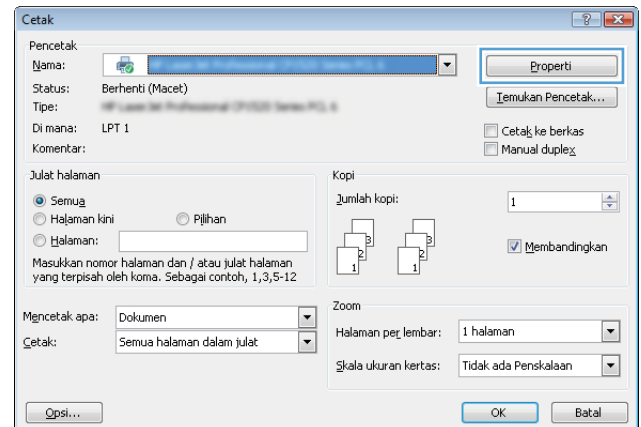

3. Klik tab **Penyelesaian**.

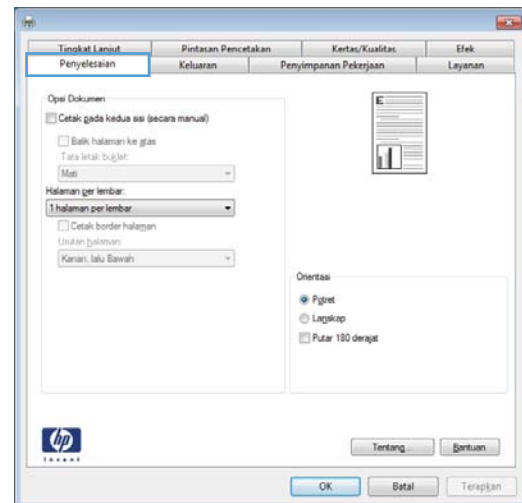

- Pilih kotak cek **Print on both sides (manually)** [Cetak pada kedua sisi (secara manual)]. Klik tombol **OK** untuk mencetak sisi pertama dari pekerjaan cetak.

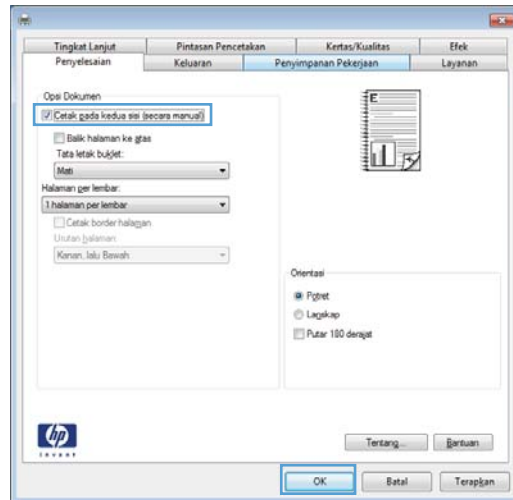

- Ambil tumpukan yang telah dicetak dari naman keluaran, lalu letakkan dalam Baki 1 dengan sisi yang dicetak menghadap ke bawah.

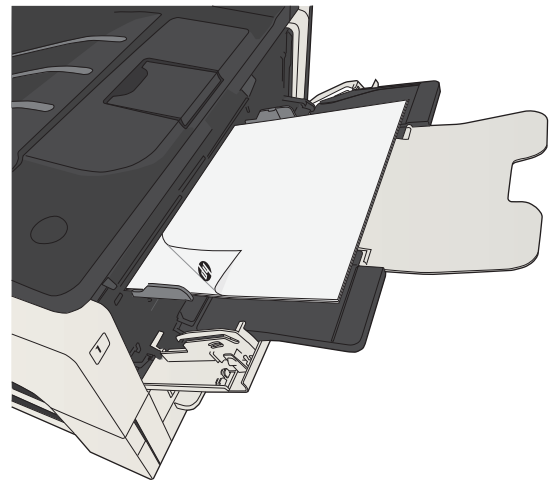

- Jika diminta, sentuh tombol panel kontrol yang sesuai untuk melanjutkan.

Mencetak beberapa halaman per lembar (Windows)

1. Dari program perangkat lunak, pilih opsi **Print** [Cetak].
2. Pilih produk, kemudian klik tombol **Properties** [Properti] atau **Preferences** [Preferensi].

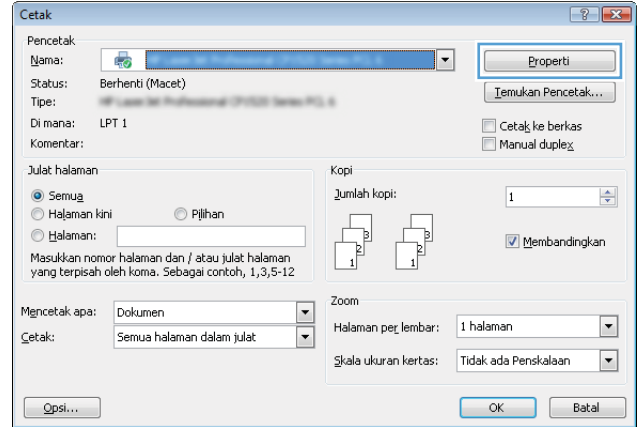

3. Klik tab **Penyelesaian**.

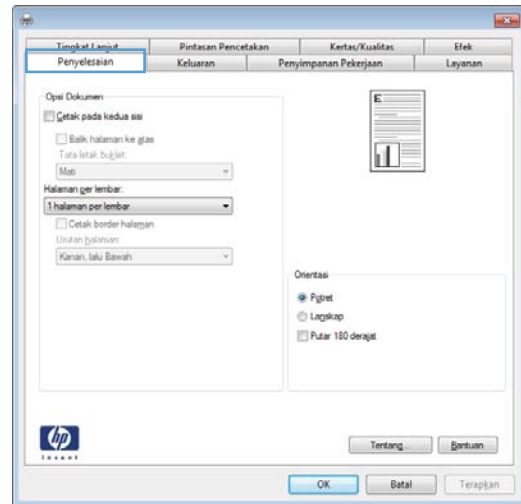

4. Pilih jumlah halaman per lembar dari daftar buka-bawah **Halaman per lembar**.

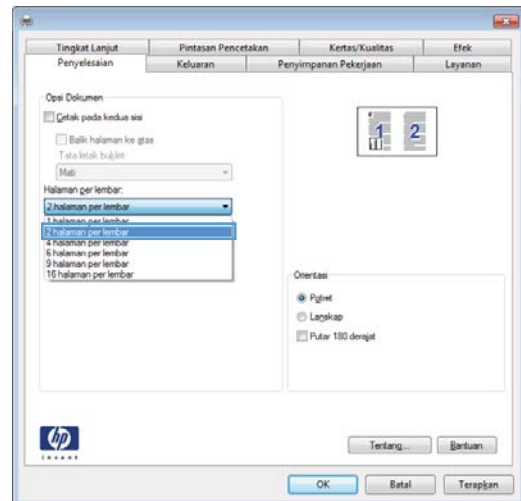

5. Pilih opsi **Cetak border halaman**, **Urutan halaman**, dan **Orientasi** yang benar. klik tombol **OK** untuk menutup kotak dialog **Properti Dokumen**.

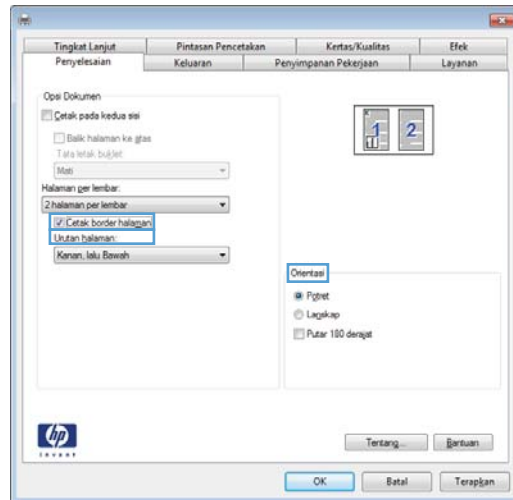

6. Pada kotak dialog **Print [Cetak]**, klik tombol **OK** untuk mencetak pekerjaan.

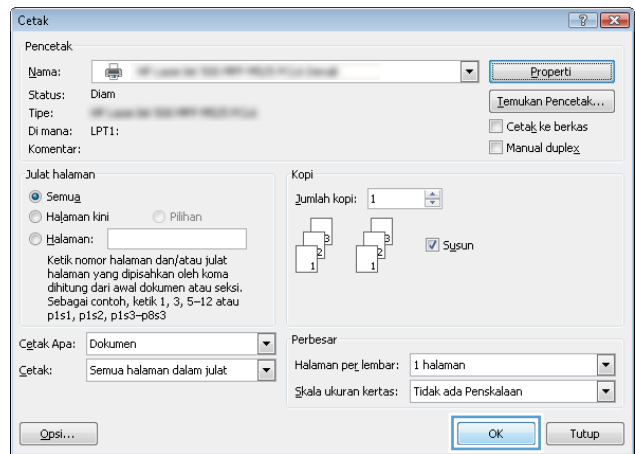

Memilih orientasi halaman (Windows)

1. Dari program perangkat lunak, tentukan pilihan **Cetak**.
2. Pilih produk, kemudian klik tombol **Properties** [Properti] atau **Preferences** [Preferensi].

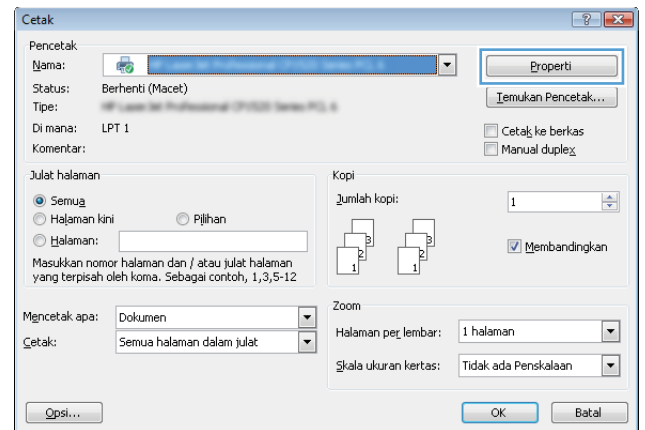

3. Klik tab **Penyelesaian**.

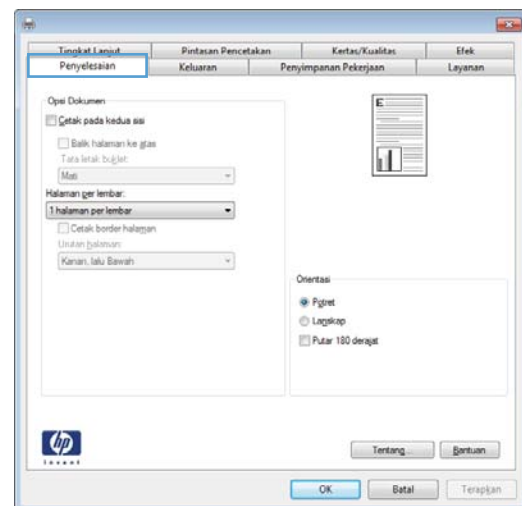

4. Di area **Orientasi**, pilih opsi **Potret** atau **Lanskap**.

Untuk mencetak citra halaman secara terbalik, pilih opsi **Putar 180 derajat**.

Klik tombol **OK** untuk menutup kotak dialog **Properti Dokumen**.

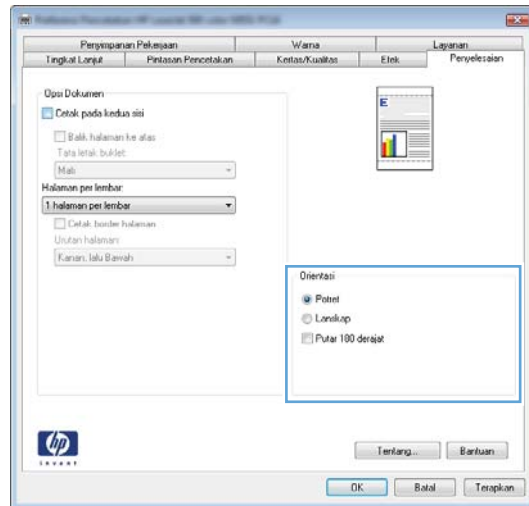

5. Pada kotak dialog **Print [Cetak]**, klik tombol **OK** untuk mencetak pekerjaan.

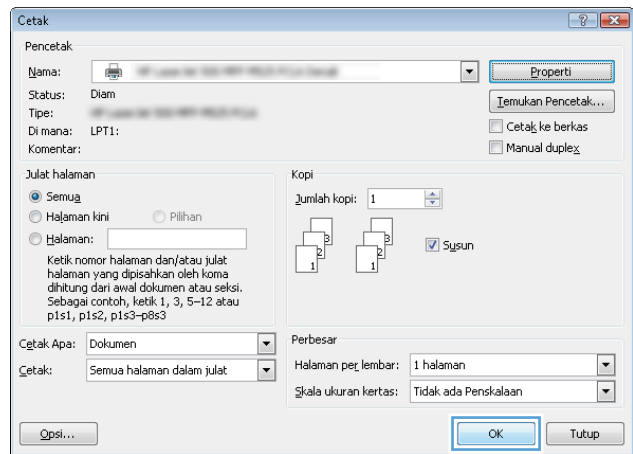

Memilih jenis kertas (Windows)

1. Dari program perangkat lunak, pilih opsi **Print** [**Cetak**].
2. Pilih produk, kemudian klik tombol **Properties** [**Properti**] atau **Preferences** [**Preferensi**].

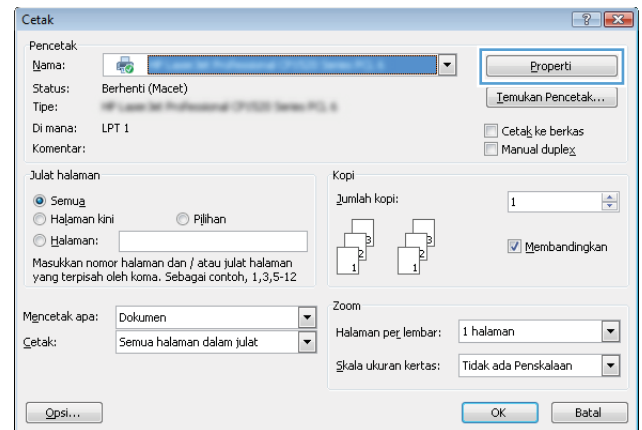

3. Klik tab **Kertas/Kualitas**.

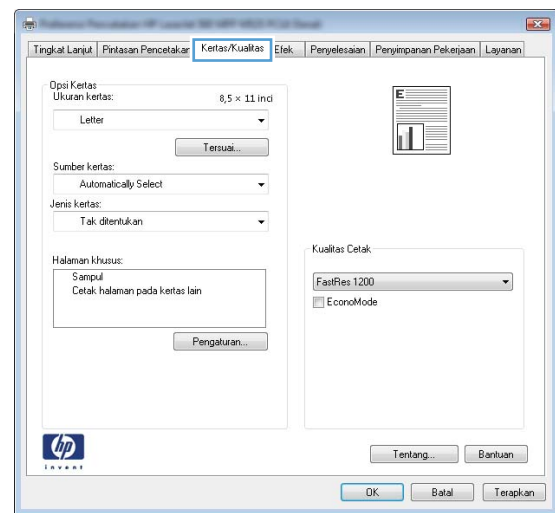

4. Dari daftar buka-bawah **Jenis kertas**, klik opsi **More... [Lainnya...]**.

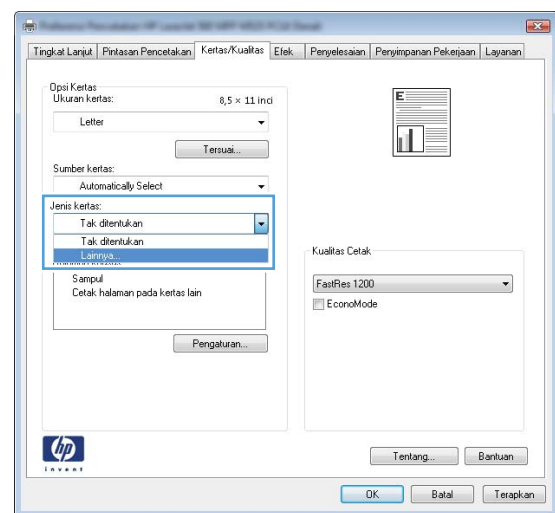

5. Buka daftar opsi Jenis:

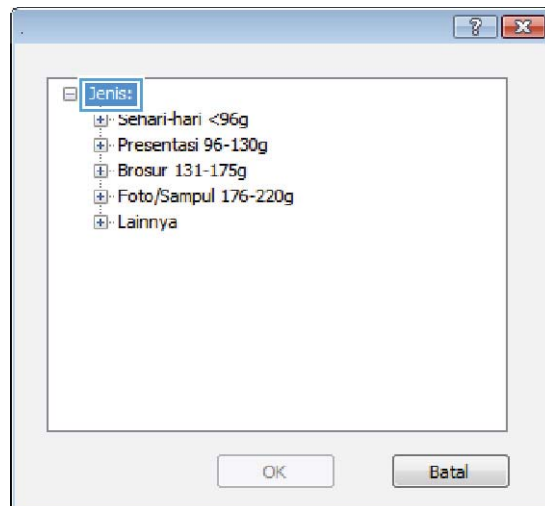

6. Buka kategori jenis kertas yang paling sesuai dengan kertas Anda.

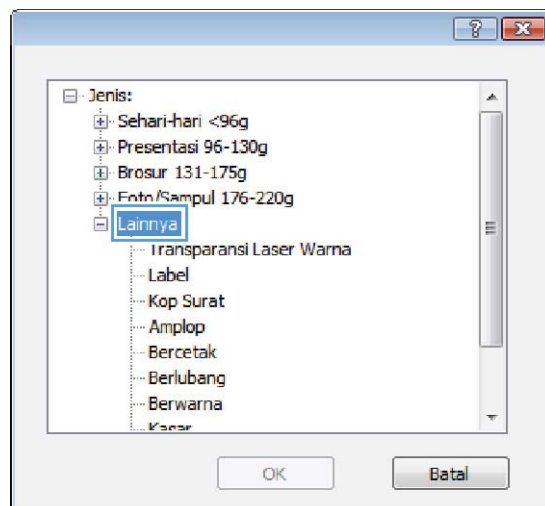

- Pilih opsi untuk jenis kertas yang digunakan, lalu klik tombol **OK**.

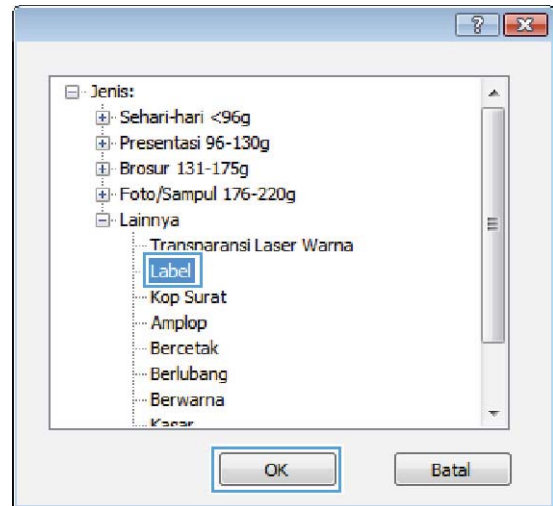

- Klik tombol **OK** untuk menutup kotak dialog **Document Properties [Properti Dokumen]**. Pada kotak dialog **Print [Cetak]**, klik tombol **OK** untuk mencetak pekerjaan.

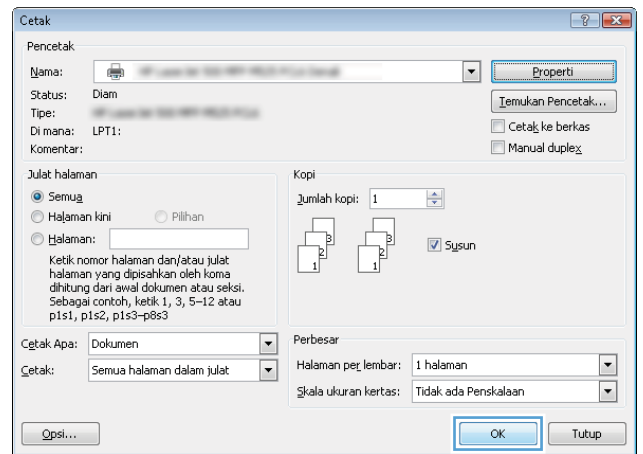

Mencetak halaman pertama atau terakhir pada kertas berbeda (Windows)

1. Dari program perangkat lunak, tentukan pilihan **Cetak**.
2. Pilih produk, kemudian klik tombol **Properties** [Properti] atau **Preferences** [Preferensi].

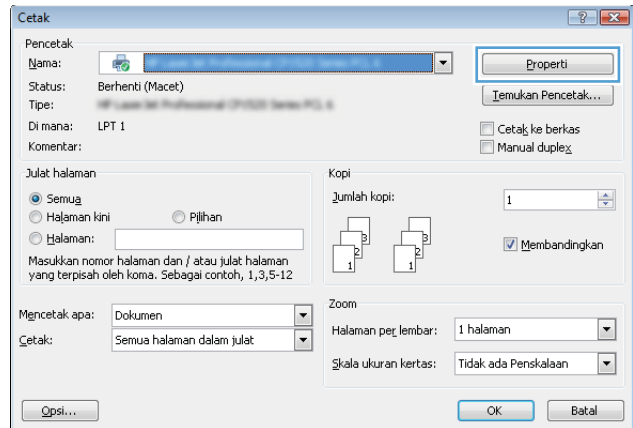

3. Klik tab **Kertas/Kualitas**.

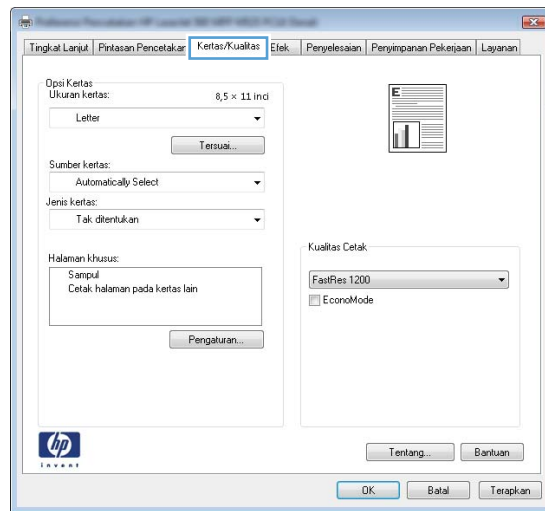

4. Di area **Halaman khusus**, klik opsi **Cetak halaman pada kertas lain**, kemudian klik tombol **Pengaturan**.

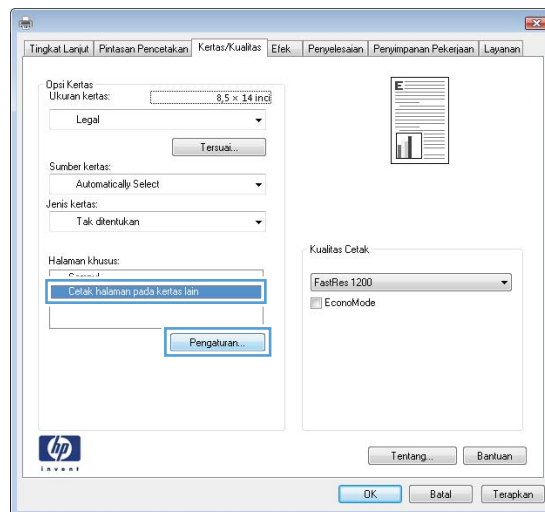

- Di area **Halaman dalam dokumen**, pilih opsi **Pertama** atau **Terakhir**.

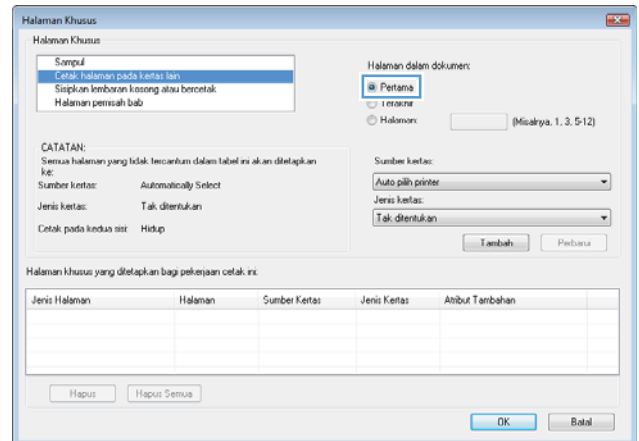

- Pilih opsi yang benar dari daftar buka-bawah **Sumber kertas** dan **Jenis kertas**. Klik tombol **Tambah**.

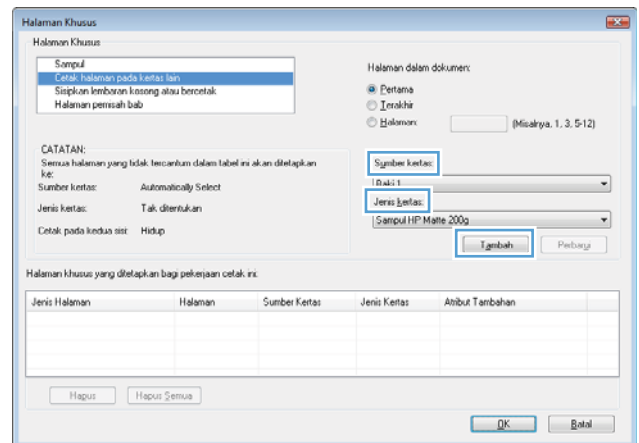

- Jika Anda mencetak halaman pertama *dan* terakhir pada kertas berbeda, ulangi langkah 5 dan 6, dengan memilih opsi untuk halaman satunya.

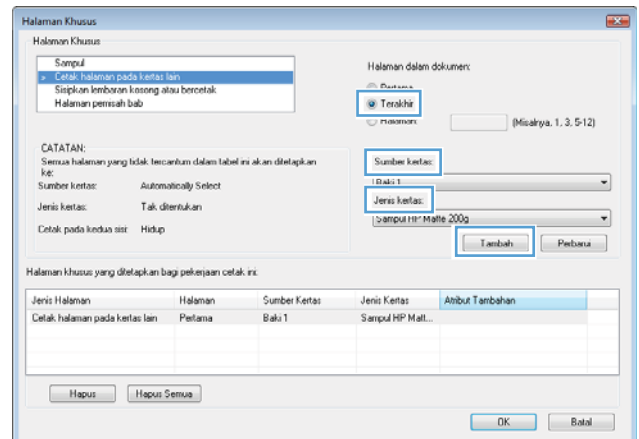

8. Klik tombol OK.

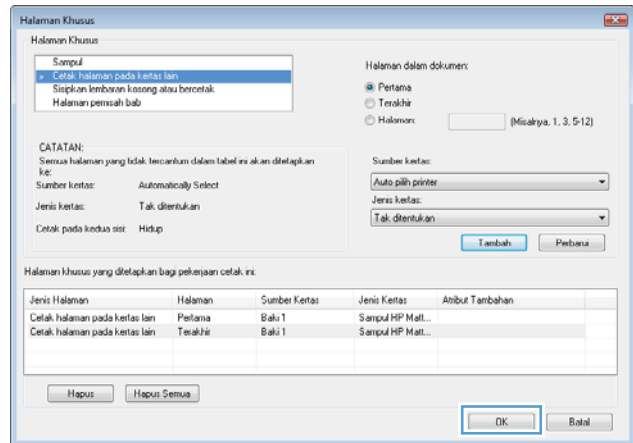

9. Klik tombol OK untuk menutup kotak dialog **Properti Dokumen**. Pada kotak dialog **Print [Cetak]**, klik tombol OK untuk mencetak pekerjaan.

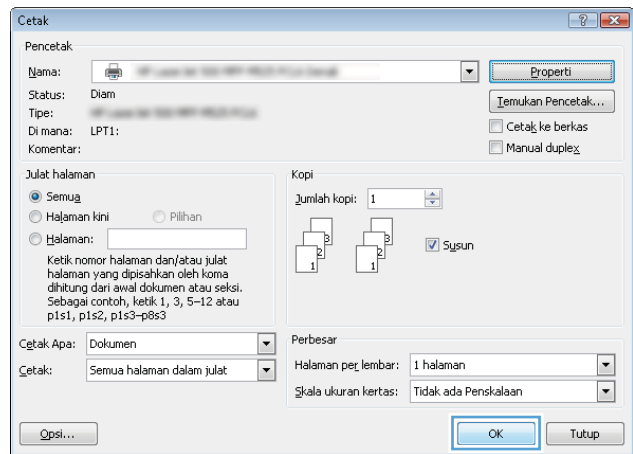

Mengubah skala dokumen agar muat di ukuran halaman (Windows)

1. Dari program perangkat lunak, tentukan pilihan **Cetak**.
2. Pilih produk, kemudian klik tombol **Properties** [Properti] atau **Preferences** [Preferensi].

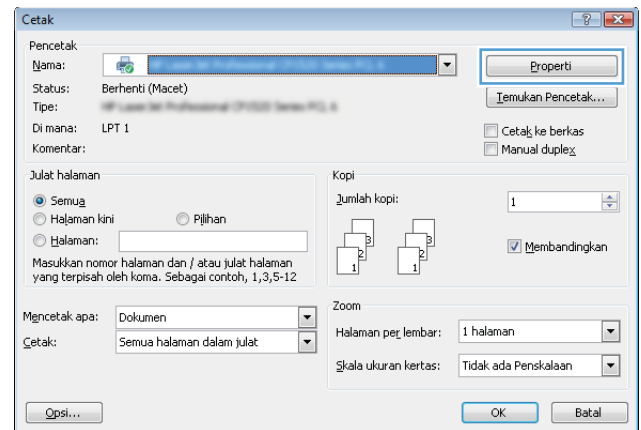

3. Klik tab **Effects** [Efek].

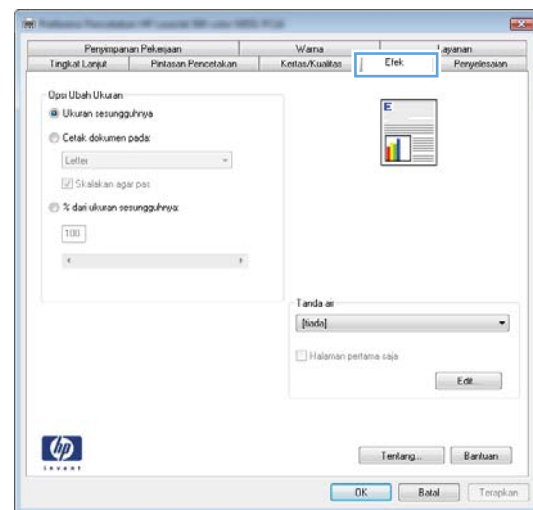

- 4. Pilih opsi **Print document on [Cetak dokumen pada]**, lalu pilih ukuran dari daftar buka-bawah.

Klik tombol **OK** untuk menutup kotak dialog **Properti Dokumen**.

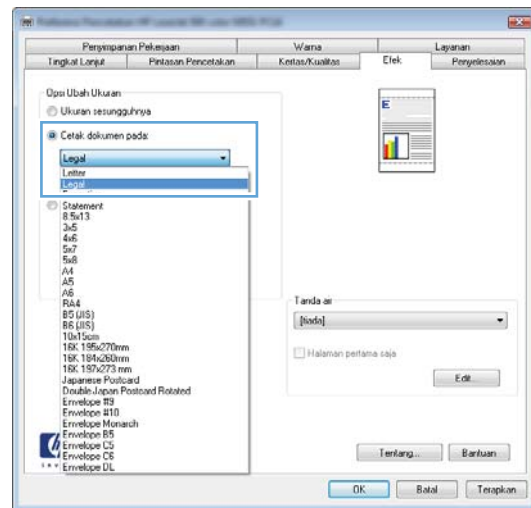

- 5. Pada kotak dialog **Print [Cetak]**, klik tombol **OK** untuk mencetak pekerjaan.

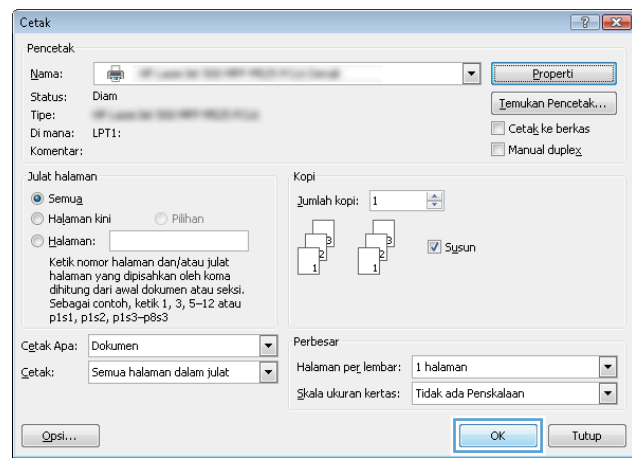

Membuat buklet (Windows)

1. Dari program perangkat lunak, tentukan pilihan **Cetak**.
2. Pilih produk, kemudian klik tombol **Properties** [Properti] atau **Preferences** [Preferensi].

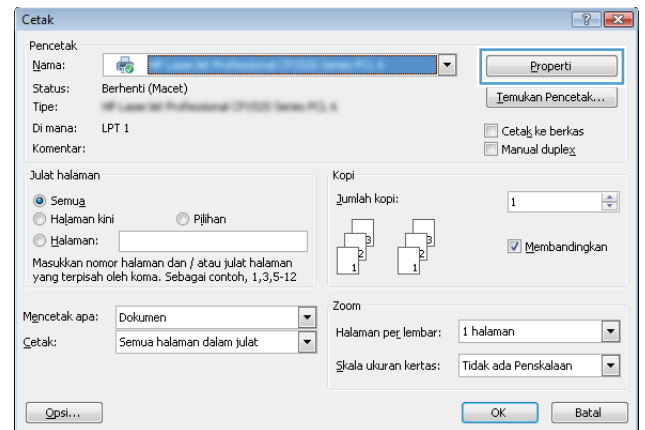

3. Klik tab **Penyelesaian**.

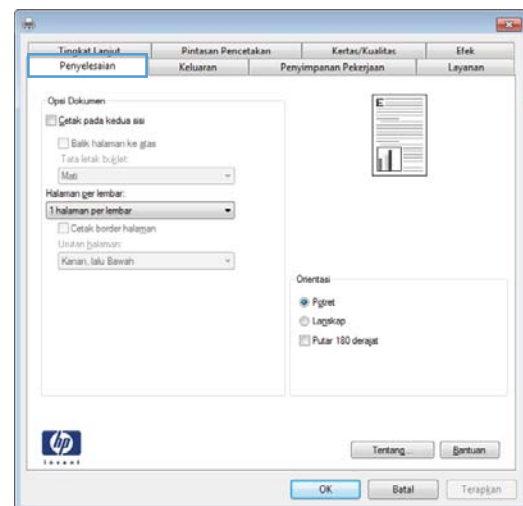

4. Pilih kotak cek **Cetak pada kedua sisi**.

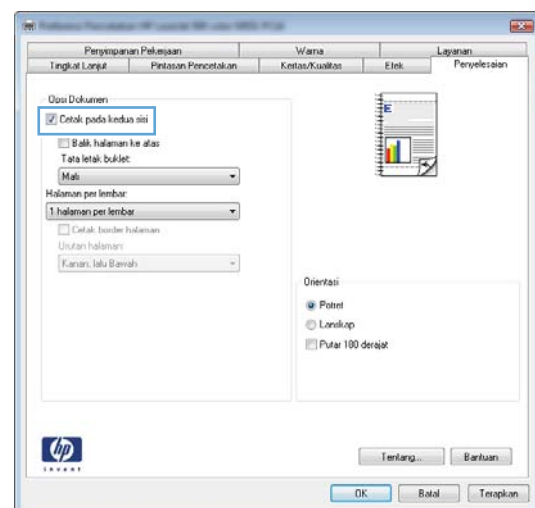

5. Pada daftar buka-bawah **Tata letak buklet**, klik opsi **Penjilidan di kiri** atau **Penjilidan di kanan**. Opsi **Halaman per lembar** secara otomatis berubah menjadi **2 halaman per lembar**.

Klik tombol **OK** untuk menutup kotak dialog **Properti Dokumen**.

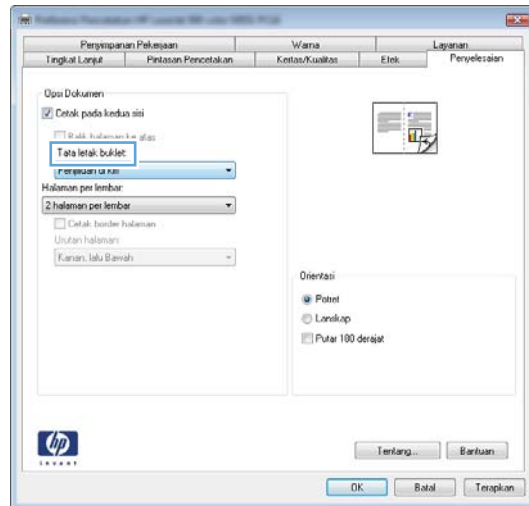

6. Pada kotak dialog **Print [Cetak]**, klik tombol **OK** untuk mencetak pekerjaan.

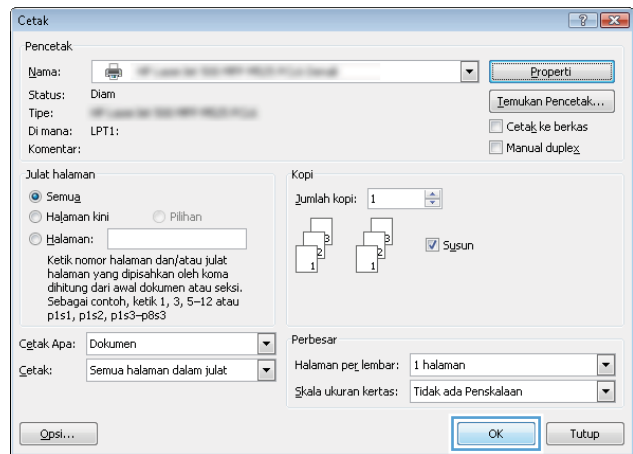

Menetapkan pilihan staples (Windows)

1. Dari program perangkat lunak, tetapkan pilihan **Cetak**.
2. Pilih produk, kemudian klik tombol **Properties** [Properti] atau **Preferences** [Preferensi].

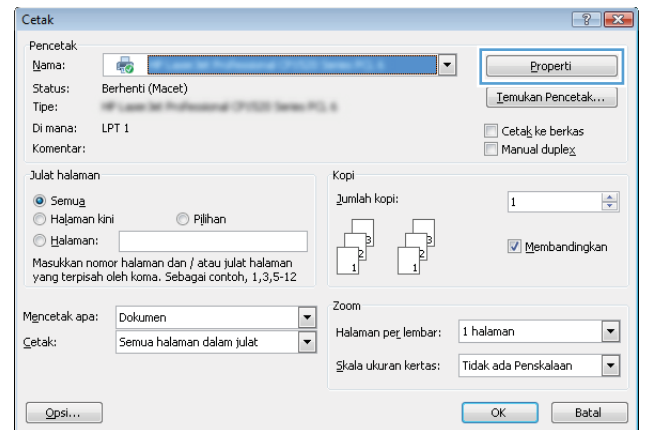

3. Klik tab **Keluaran**.

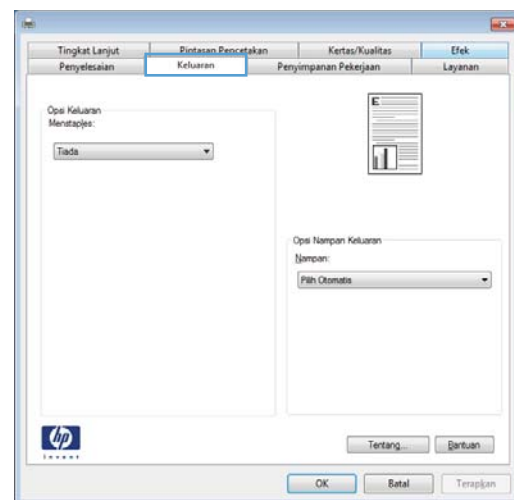

4. Dalam bidang **Pilihan Keluaran**, tentukan pilihan dari daftar drop-down **Staples**. Klik tombol **OK** untuk menutup kotak dialog.

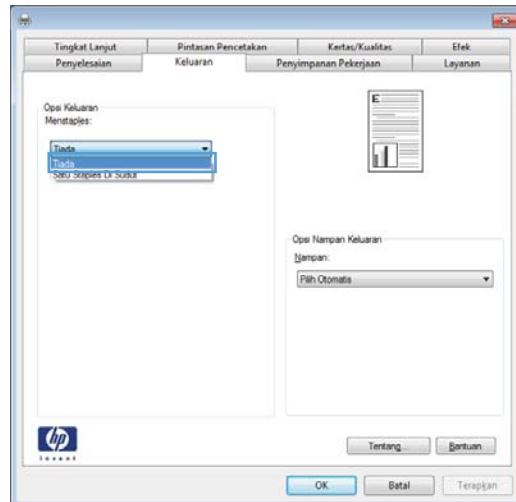

5. Dalam kotak dialog **Cetak**, klik tombol **OK** untuk mencetak tugas.

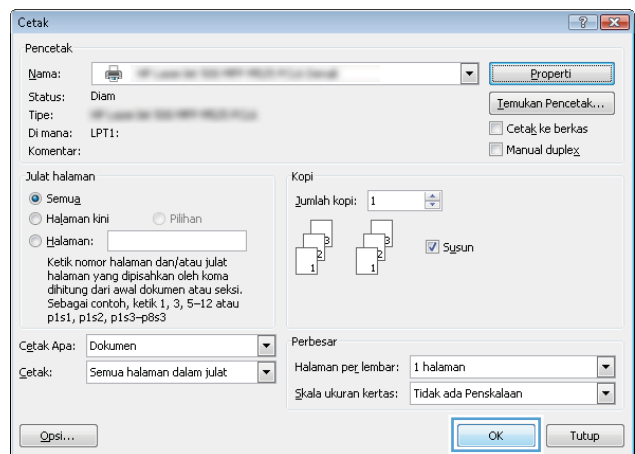

Tugas cetak (Mac OS X)

Menggunakan pengaturan awal pencetakan (Mac OS X)

1. Klik menu **File**, kemudian klik opsi **Print [Cetak]**.
2. Dalam menu **Printer**, pilih produk ini.
3. Pada menu **Presets [Pra-setel]**, pilih preset pencetakan.
4. Klik tombol **Print [Cetak]**.



CATATAN: Untuk menggunakan pengaturan default driver cetak, pilih opsi **standard [standar]**.

Membuat pengaturan awal pencetakan (Mac OS X)

Gunakan prasetel pencetakan untuk menyimpan pengaturan pencetakan yang sekarang aktif untuk digunakan kembali.

1. Klik menu **File**, kemudian klik opsi **Print [Cetak]**.
2. Dalam menu **Printer**, pilih produk ini.
3. Secara default, driver cetak menampilkan menu **Copies & Pages [Salinan & Halaman]**. Buka daftar buka-bawah menu, lalu buka menu yang Anda ingin ganti pengaturannya.
4. Untuk setiap menu, pilih pengaturan cetak yang akan disimpan untuk digunakan kembali.
5. Pada menu **Presets [Pra-setel]**, klik opsi **Save As... [Simpan Sbg...]**, dan masukkan nama untuk prasetelan tersebut.
6. Klik tombol **OK**.

Mencetak pada kedua sisi secara otomatis (Mac OS X)

1. Klik menu **File**, kemudian klik opsi **Print [Cetak]**.
2. Dalam menu **Printer**, pilih produk ini.
3. Secara default, driver cetak menampilkan menu **Copies & Pages [Salinan & Halaman]**. Buka daftar buka-bawah menu, lalu klik menu **Layout [Tata Letak]**.
4. Pilih satu opsi penjilidan dari daftar buka bawah **Two-Sided [Dua Sisi]**.
5. Klik tombol **Print [Cetak]**.

Mencetak pada kedua sisi secara manual (Mac OS X)

1. Klik menu **File**, lalu klik pilihan **Print [Cetak]**.
2. Dalam menu **Printer**, pilih produk ini.
3. Buka menu **Dupleks Manual**.

4. Klik kotak **Dupleks Manual**, lalu pilih salah satu opsi penjilidan.
5. Klik tombol **Print [Cetak]**.
6. Pindah ke produk, dan keluarkan semua kertas kosong yang ada dalam Baki 1.
7. Ambil tumpukan yang telah dicetak dari nampan keluaran, lalu letakkan dalam baki masukan dengan sisi yang dicetak menghadap ke bawah.
8. Jika diminta, tekan tombol panel kontrol yang sesuai untuk melanjutkan.

Mencetak beberapa halaman per lembar (Mac OS X)

1. Klik menu **File**, kemudian klik opsi **Print [Cetak]**.
2. Dalam menu **Printer**, pilih produk ini.
3. Secara default, driver cetak menampilkan menu **Copies & Pages [Salinan & Halaman]**. Buka daftar buka-bawah menu, lalu klik menu **Layout [Tata Letak]**.
4. Dari daftar buka-bawah **Pages per Sheet [Halaman per Lembar]**, pilih jumlah halaman yang Anda ingin cetak pada setiap lembar.
5. Di area **Layout Direction [Arah Tata Letak]**, pilih urutan dan penempatan halaman pada lembaran.
6. Dari menu **Batas**, pilih jenis garis tepi yang akan dicetak di sekeliling setiap halaman pada lembaran.
7. Klik tombol **Print [Cetak]**.

Memilih orientasi halaman (Mac OS X)

1. Klik menu **File**, dan kemudian klik opsi **Print [Cetak]**.
2. Dalam menu **Printer**, pilih produk.
3. Di menu **Copies & Pages [Salinan & Halaman]**, klik tombol **Page Setup [Pengaturan Halaman]**.
4. Klik ikon yang mewakili orientasi halaman yang ingin digunakan, lalu klik tombol **OK**.
5. Klik tombol **Print [Cetak]**.

Memilih jenis kertas (Mac OS X)

1. Klik menu **File**, kemudian klik opsi **Print [Cetak]**.
2. Dalam menu **Printer**, pilih produk ini.
3. Secara default, driver cetak menampilkan menu **Copies & Pages [Salinan & Halaman]**. Buka daftar buka-bawah menu, lalu klik menu **Finishing [Penuntas]**.
4. Pilih jenis dari daftar buka-bawah **Media Type [Jenis Media]**.
5. Klik tombol **Print [Cetak]**.

Mencetak halaman sampul (Mac OS X)

1. Klik menu **File**, kemudian klik opsi **Print [Cetak]**.
2. Dalam menu **Printer**, pilih produk ini.
3. Secara default, driver cetak menampilkan menu **Copies & Pages [Salinan & Halaman]**. Buka daftar buka bawah menu, lalu klik menu **Cover Page [Halaman Sampul]**.
4. Pilih di mana akan mencetak halaman sampul. Klik tombol **Before Document [Sebelum Dokumen]** atau tombol **After Document [Setelah Dokumen]**.
5. Pada menu **Cover Page Type [Tipe Halaman Sampul]**, pilih pesan yang akan dicetak pada halaman sampul.

 **CATATAN:** Untuk mencetak halaman sampul kosong, pilih opsi **standard [standar]** dari menu **Cover Page Type [Tipe Halaman Sampul]**.

6. Klik tombol **Print [Cetak]**.

Mengubah skala dokumen agar muat di ukuran halaman (Mac OS X)

1. Klik menu **File**, kemudian klik opsi **Print [Cetak]**.
2. Dalam menu **Printer**, pilih produk ini.
3. Secara default, driver cetak menampilkan menu **Copies & Pages [Salinan & Halaman]**. Buka daftar buka-bawah menu, lalu klik menu **Paper Handling [Penanganan Kertas]**.
4. Di area **Destination Paper Size [Ukuran Kertas Tujuan]**, klik kotak **Scale to fit paper size [Skalakan sesuai ukuran kertas]**, kemudian pilih ukuran dari daftar buka-bawah.
5. Klik tombol **Print [Cetak]**.

Membuat buklet (Mac OS X)

1. Klik menu **File**, kemudian klik opsi **Print [Cetak]**.
2. Dalam menu **Printer**, pilih produk ini.
3. Secara default, driver cetak menampilkan menu **Copies & Pages [Salinan & Halaman]**. Buka daftar buka-bawah menu, lalu klik menu **Layout [Tata Letak]**.
4. Pilih satu opsi penjilidan dari daftar buka bawah **Two-Sided [Dua Sisi]**.
5. Buka daftar buka-bawah menu, lalu klik menu **Pencetakan Buklet**.
6. Klik kotak **Format Keluaran sebagai Buklet**, lalu pilih salah satu opsi penjilidan.
7. Pilih ukuran kertas.
8. Klik tombol **Print [Cetak]**.

Menetapkan pilihan staples (Mac OS X)

1. Klik menu **File**, kemudian klik opsi **Print [Cetak]**.
2. Dalam menu **Printer**, pilih produk ini.
3. Secara default, driver cetak akan menampilkan menu **Copies & Pages [Salinan & Halaman]**. Buka daftar drop-down menu, lalu klik menu **Finishing [Penuntas]**.
4. Tetapkan pilihan staples dari daftar drop-down **Menstaples**.
5. Klik tombol **Print [Cetak]**.

Tugas cetak tambahan (Windows)

Membatalkan tugas cetak (Windows)

 **CATATAN:** Jika tugas cetak telah melalui proses pencetakan cukup lama, Anda mungkin tidak dapat membatalkannya.

1. Jika tugas cetak sedang dicetak, batalkan dari panel kontrol produk dengan mengikuti prosedur berikut:
 - a. Dari layar Awal di panel kontrol produk, sentuh tombol Berhenti . Produk menjeda tugas, dan layar [Status Pekerjaan](#) terbuka.
 - b. Dari daftar di layar sentuh, sentuh tugas cetak yang akan dibatalkan, lalu sentuh tombol [Batalkan Pekerjaan](#).
 - c. Produk akan meminta Anda mengkonfirmasi pembatalan. Sentuh tombol [Ya](#).
2. Anda juga dapat membatalkan pekerjaan cetak dari program perangkat lunak atau antrian cetak.
 - **Program perangkat lunak:** Biasanya, kotak dialog akan ditampilkan sebentar pada layar komputer, yang memungkinkan Anda untuk membatalkan pekerjaan cetak tersebut.
 - **Antrian cetak pada Windows:** Jika pekerjaan cetak sedang menunggu dalam antrian cetak (memori komputer) atau pada penampung (spooler) cetak, hapus pekerjaan cetak dari sini.
 - **Windows XP, Server 2003, atau Server 2008:** Klik **Start**, klik **Settings**, kemudian klik **Printers and Faxes**. Klik ganda ikon produk untuk membuka jendela, klik kanan pekerjaan cetak yang ingin Anda batalkan, kemudian klik **Batal**.
 - **Windows Vista:** Klik ikon Windows di sudut kiri bawah layar, klik **Settings** [Pengaturan], lalu klik **Printers**. Klik ganda ikon produk untuk membuka jendela, klik kanan pekerjaan cetak yang ingin dibatalkan, lalu klik **Batal**.
 - **Windows 7:** Klik ikon Windows pada sudut kiri bawah layar, lalu klik **Devices and Printers** [Perangkat dan Printer]. Klik ganda ikon produk untuk membuka jendela, klik kanan pekerjaan cetak yang ingin dibatalkan, lalu klik **Batal**.

Memilih ukuran kertas (Windows)

1. Dari program perangkat lunak, tentukan pilihan **Cetak**.
2. Pilih produk, kemudian klik tombol **Properties** [Properti] atau **Preferences** [Preferensi].
3. Klik tab **Kertas/Kualitas**.
4. Pilih ukuran dari daftar buka-bawah **Ukuran kertas**.
5. Klik tombol **OK**.
6. Pada kotak dialog **Print** [Cetak], klik tombol **OK** untuk mencetak pekerjaan.

Memilih ukuran kertas khusus (Windows)

1. Dari program perangkat lunak, pilih opsi **Print** [Cetak].
2. Pilih produk, kemudian klik tombol **Properties** [Properti] atau **Preferences** [Preferensi].
3. Klik tab **Kertas/Kualitas**.

4. Klik tombol **Kustom**.
5. Ketikkan nama untuk ukuran tersuai dan tentukan dimensinya.
 - Lebar adalah tepi pendek kertas.
 - Panjang adalah tepi panjang kertas.
6. Klik tombol **Simpan**, kemudian klik tombol **Tutup**.
7. Klik tombol **OK** untuk menutup kotak dialog **Properti Dokumen**. Pada kotak dialog **Print [Cetak]**, klik tombol **OK** untuk mencetak pekerjaan.

Mencetak tanda air (Windows)

1. Dari program perangkat lunak, pilih opsi **Print [Cetak]**.
2. Pilih produk, kemudian klik tombol **Properties [Properti]** atau **Preferences [Preferensi]**.
3. Klik tab **Effects [Efek]**.
4. Pilih tanda air dari daftar buka-bawah **Watermarks [Tanda Air]**.

Atau, untuk menambahkan tanda air baru ke dalam daftar, klik tombol **Edit**. Tentukan pengaturan untuk tanda air, kemudian klik tombol **OK**.
5. Untuk mencetak tanda air hanya di halaman pertama, pilih kotak centang **First page only [Hanya halaman pertama]**. Jika tidak, tanda air akan dicetak pada setiap halaman.
6. Klik tombol **OK** untuk menutup kotak dialog **Properti Dokumen**. Pada kotak dialog **Print [Cetak]**, klik tombol **OK** untuk mencetak pekerjaan.

Tugas cetak tambahan (Mac OS X)

Membatalkan tugas cetak (Mac OS X)

 **CATATAN:** Jika tugas cetak telah melalui proses pencetakan cukup lama, Anda mungkin tidak dapat membatalkannya.

1. Jika tugas cetak sedang berlangsung, batalkan dari panel kontrol produk dengan mengikuti prosedur ini:
 - a. Dari layar Awal di panel kontrol produk, sentuh tombol Berhenti . Produk menghentikan sementara tugas, dan layar [Status Pekerjaan](#) terbuka.
 - b. Dari daftar di layar sentuh, sentuh tugas cetak yang ingin Anda batalkan, dan kemudian sentuh tombol [Batalkan Pekerjaan](#).
 - c. Produk akan meminta Anda mengkonfirmasi pembatalan. Sentuh tombol [Ya](#).
2. Anda juga dapat membatalkan pekerjaan cetak dari program perangkat lunak atau antrian cetak.
 - **Program perangkat lunak:** Biasanya, kotak dialog akan ditampilkan sebentar pada layar komputer, yang memungkinkan Anda untuk membatalkan pekerjaan cetak tersebut.
 - **Antrean cetak pada Mac:** Buka antrean cetak dengan klik ganda pada produk dalam dok. Sorot pekerjaan cetak tersebut, kemudian klik **Delete**.

Memilih ukuran kertas (Mac OS X)

1. Klik menu **File**, kemudian klik opsi **Print [Cetak]**.
2. Dalam menu **Printer**, pilih produk ini.
3. Di menu **Copies & Pages [Salinan & Halaman]**, klik tombol **Page Setup [Pengaturan Halaman]**.
4. Pilih ukuran dari daftar buka-bawah **Paper Size [Ukuran Kertas]**, lalu klik tombol **OK**.
5. Klik tombol **Print [Cetak]**.

Memilih ukuran kertas khusus (Mac OS X)

1. Klik menu **File**, kemudian klik opsi **Print [Cetak]**.
2. Dalam menu **Printer**, pilih produk ini.
3. Di menu **Copies & Pages [Salinan & Halaman]**, klik tombol **Page Setup [Pengaturan Halaman]**.
4. Dari daftar buka-bawah **Paper Size [Ukuran Kertas]**, pilih opsi **Kelola Ukuran Khusus**.
5. Tentukan dimensi untuk ukuran kertas, lalu klik tombol **OK**.
6. Klik tombol **OK** untuk menutup dialog **Page Setup [Pengaturan Halaman]**.
7. Klik tombol **Print [Cetak]**.

Mencetak tanda air (Mac OS X)

1. Klik menu **File**, kemudian klik opsi **Print [Cetak]**.
2. Dalam menu **Printer**, pilih produk ini.

3. Secara default, driver cetak menampilkan menu **Copies & Pages [Salinan & Halaman]**. Buka daftar buka-bawah menu, lalu klik menu **Watermarks [Tanda Air]**.
4. Dari menu **Mode**, pilih opsi **Watermark [Tanda Air]**.
5. Dari daftar buka-bawah **Pages [Halaman]**, pilih apakah akan mencetak tanda air di semua halaman atau hanya halaman pertama.
6. Dari daftar buka-bawah **Text [Teks]**, pilih salah satu pesan standar, atau pilih opsi **Custom [Tersuai]** dan ketikkan pesan baru di dalam kotak.
7. Pilih opsi untuk pengaturan lainnya.
8. Klik tombol **Print [Cetak]**.

Menyimpan tugas cetak pada produk

Membuat pekerjaan tersimpan (Windows)

Anda dapat menyimpan pekerjaan pada produk agar dapat mencetaknya sewaktu-waktu.

1. Dari program perangkat lunak, tentukan pilihan **Cetak**.
2. Pilih produk, kemudian klik tombol **Properties** [Properti] atau **Preferences** [Preferensi].

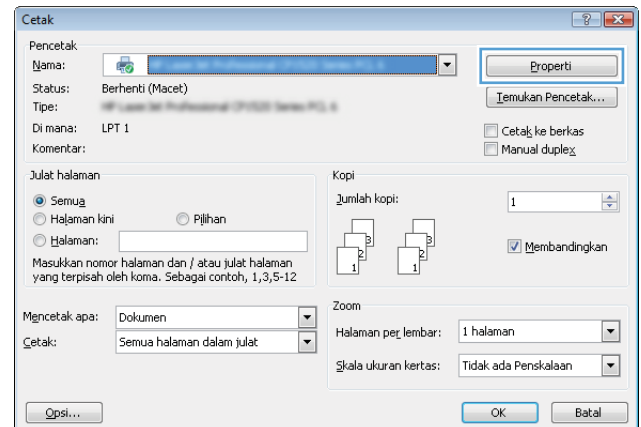

3. Klik tab **Job Storage** [Penyimpanan Pekerjaan].

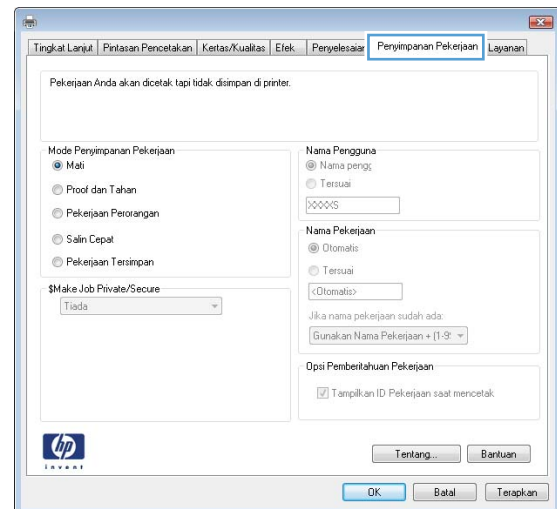

4. Pilih salah satu opsi **Job Storage Mode [Mode Penyimpanan Pekerjaan]**.

- **Proof and Hold [Periksa dan Simpan]:** Mencetak dan meneliti satu salinan pekerjaan dan kemudian mencetak salinan lebih banyak lagi.
- **Personal Job [Pekerjaan Pribadi]:** Pekerjaan ini tidak akan dicetak sampai Anda memintanya dari panel kontrol produk. Untuk mode penyimpanan-pekerjaan, Anda dapat memilih salah satu dari opsi **Jadikan Pekerjaan Privat/Aman**. Jika Anda menetapkan nomor identifikasi pribadi (PIN) untuk pekerjaan tersebut, Anda harus memasukkan PIN yang diperlukan di panel kontrol. Jika Anda mengenkripsi pekerjaan tersebut, Anda harus memasukkan kata sandi yang diperlukan di panel kontrol.
- **Quick Copy [Salin Cepat]:** Cetak jumlah salinan yang diminta dari sebuah pekerjaan kemudian simpan salinannya pada memori produk sehingga Anda dapat mencetaknya lagi kemudian.
- **Stored Job [Pekerjaan Tersimpan]:** Menyimpan pekerjaan pada produk dan mengizinkan pengguna lain untuk mencetak pekerjaan tersebut sewaktu-waktu. Untuk mode penyimpanan-pekerjaan, Anda dapat memilih salah satu dari opsi **Jadikan Pekerjaan Privat/Aman**. Jika Anda menetapkan nomor identifikasi pribadi (PIN) untuk pekerjaan tersebut, orang yang mencetak pekerjaan itu harus memasukkan PIN yang diperlukan di panel kontrol. Jika Anda mengenkripsi pekerjaan tersebut, orang yang mencetak pekerjaan itu harus memasukkan kata sandi yang diperlukan di panel kontrol.

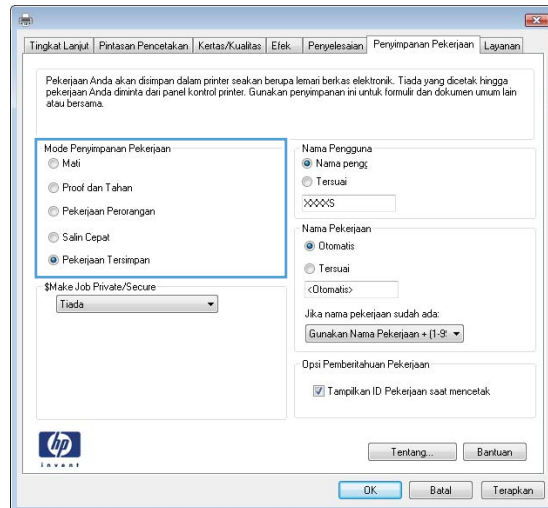

- Untuk menggunakan nama pengguna atau nama pekerjaan, klik tombol **Kustom**, kemudian masukkan nama pengguna atau nama pekerjaan.

Pilih opsi mana yang digunakan jika sudah ada pekerjaan tersimpan dengan nama yang sama:

- **Use Job Name + (1-99) [Gunakan Nama Pekerjaan + (1-99)]**: Tambahkan nomor unik ke akhir nama pekerjaan.
- **Replace Existing File [Ganti File Yang Ada]**: Timpa pekerjaan tersimpan yang telah ada dengan yang baru.

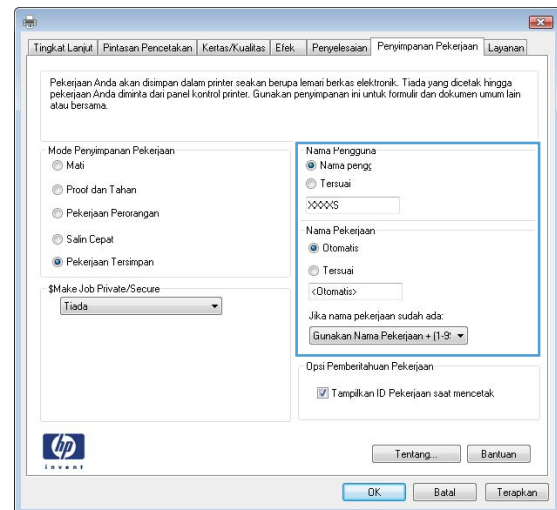

- Klik tombol **OK** untuk menutup kotak dialog **Properti Dokumen**. Pada kotak dialog **Print [Cetak]**, klik tombol **OK** untuk mencetak pekerjaan.

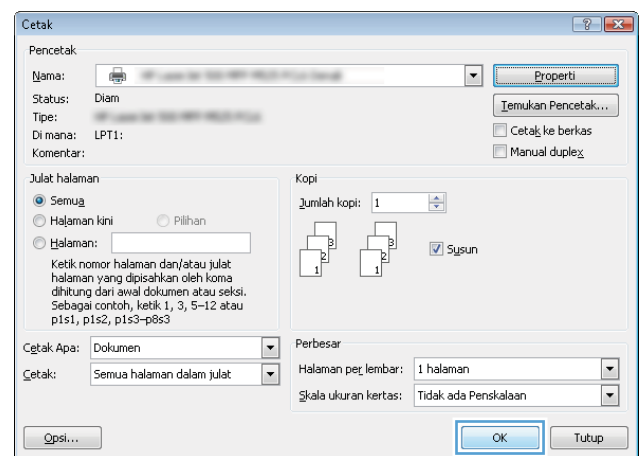

Membuat pekerjaan tersimpan (Mac OS X)

Anda dapat menyimpan pekerjaan pada produk agar dapat mencetaknya sewaktu-waktu.

1. Klik menu **File**, kemudian klik opsi **Print [Cetak]**.
2. Dalam menu **Printer**, pilih produk ini.
3. Secara default, driver cetak menampilkan menu **Copies & Pages [Salinan & Halaman]**. Buka daftar buka-bawah menu, lalu klik menu **Job Storage [Penyimpanan Pekerjaan]**.
4. Dalam daftar buka-bawah **Mode**, pilih jenis pekerjaan tersimpan.
 - **Proof and Hold [Periksa dan Simpan]**: Mencetak dan meneliti satu salinan pekerjaan dan kemudian mencetak salinan lebih banyak lagi.
 - **Personal Job [Pekerjaan Pribadi]**: Pekerjaan ini tidak akan dicetak sampai Anda memintanya dari panel kontrol produk. Jika Anda menetapkan nomor identifikasi pribadi (PIN) untuk pekerjaan tersebut, Anda harus memasukkan PIN yang diperlukan di panel kontrol.

- **Quick Copy [Salin Cepat]:** Cetak jumlah salinan yang diminta dari sebuah pekerjaan kemudian simpan salinannya pada memori produk sehingga Anda dapat mencetaknya lagi kemudian.
 - **Stored Job [Pekerjaan Tersimpan]:** Menyimpan pekerjaan pada produk dan mengizinkan pengguna lain untuk mencetak pekerjaan tersebut sewaktu-waktu. Jika Anda menetapkan nomor identifikasi pribadi (PIN) untuk pekerjaan tersebut, orang yang mencetak pekerjaan itu harus memasukkan PIN yang diperlukan di panel kontrol.
5. Untuk menggunakan nama pengguna atau nama pekerjaan, klik tombol **Custom [Tersuai]**, kemudian masukkan nama pengguna atau nama pekerjaan.

Pilih opsi mana yang digunakan jika sudah ada pekerjaan tersimpan dengan nama yang sama.

Use Job Name + (1 - 99) [Gunakan Nama Pekerjaan + (1 - 99)]	Tambahkan nomor unik ke akhir nama pekerjaan.
Replace Existing File [Ganti File Yang Ada]	Timpa pekerjaan tersimpan yang telah ada dengan yang baru.

6. Jika Anda memilih opsi **Stored Job [Pekerjaan Tersimpan]** atau **Personal Job [Pekerjaan Pribadi]** dalam langkah 3, Anda dapat melindungi pekerjaan dengan sebuah PIN. Ketikkan nomor 4-digit dalam field **Use PIN to Print [Gunakan PIN untuk Mencetak]**. Bila ada orang lain yang berusaha mencetak pekerjaan ini, produk akan memintanya memasukkan nomor PIN ini.
7. Klik tombol **Print [Cetak]** untuk meneruskan pekerjaan.

Mencetak pekerjaan tersimpan

Gunakan prosedur berikut untuk mencetak tugas yang disimpan dalam memori produk.

1. Dari layar Awal di panel kontrol produk, gulirkan ke dan sentuh tombol [Ambil dari Memori Perangkat](#).
2. Pilih nama folder penyimpanan tugas tersebut.
3. Pilih nama pekerjaan. Jika pekerjaan tersebut bersifat pribadi atau dienkripsi, masukkan PIN atau sandi.
4. Atur jumlah salinan, kemudian sentuh tombol Mulai  untuk mencetak pekerjaan.

Menghapus pekerjaan tersimpan

Bila Anda mengirim tugas yang disimpan ke memori produk, produk akan menimpa tugas sebelumnya dengan nama pengguna dan nama tugas yang sama. Jika tidak ada tugas yang disimpan dengan nama pengguna dan nama tugas yang sama, dan produk memerlukan kapasitas tambahan, produk mungkin akan menghapus tugas lainnya yang disimpan, dimulai dengan tugas terlama. Anda dapat mengubah jumlah tugas yang dapat disimpan produk dari menu [Pengaturan Umum](#) pada panel kontrol produk.

Gunakan prosedur berikut untuk menghapus tugas yang disimpan di memori produk.

1. Dari layar Awal di panel kontrol produk, gulirkan ke dan sentuh tombol [Ambil dari Memori Perangkat](#).
2. Pilih nama folder penyimpanan tugas.
3. Pilih nama tugas, lalu sentuh tombol [Hapus](#).
4. Jika tugas tersebut bersifat pribadi atau dienkripsi, masukkan PIN atau kata sandi, lalu sentuh tombol [Hapus](#).

Menambah halaman pemisah-pekerjaan (Windows)

Produk dapat menyisipkan halaman kosong pada awal setiap pekerjaan mencetak untuk lebih memudahkan pekerjaan menyortir.



CATATAN: Prosedur berikut ini akan menghidupkan pengaturan ini untuk semua pekerjaan mencetak.

1. **Windows XP, Windows Server 2003, dan Windows Server 2008 (menggunakan menu Start [Mulai] standar):** Klik **Start** [Mulai], kemudian klik **Printers and Faxes** [Printer dan Faks].

Windows XP, Windows Server 2003, dan Windows Server 2008 (menggunakan menu Classic Start [Mulai Klasik]): Klik **Start** [Mulai], klik **Settings** [Pengaturan], kemudian klik **Printers**.

Windows Vista: Klik ikon Windows di sudut kiri bawah layar, klik **Control Panel** [Panel Kontrol], lalu klik **Printers**.

Windows 7: Klik ikon Windows di sudut kiri bawah layar, lalu klik **Devices and Printers** [Perangkat dan Printer].

2. Klik kanan ikon driver, kemudian pilih **Properties** [Properti] atau **Printer properties** [Properti printer].
3. Klik tab **Device Settings** [Pengaturan Perangkat].
4. Buka daftar **Installable Options** (Opsi yang Dapat Diinstal).
5. Dalam daftar buka-bawah **Job Separator** [Pemisah Pekerjaan] pilih opsi **Enabled** [Aktif].
6. Klik tombol **OK**.

Menggunakan HP ePrint

Gunakan HP ePrint untuk mencetak dokumen dengan mengirimnya sebagai lampiran email ke alamat email produk dari perangkat apapun yang mendukung email.

 **CATATAN:** Produk harus tersambung ke jaringan dan memiliki akses Internet untuk menggunakan HP ePrint.

1. Untuk menggunakan HP ePrint, Anda harus terlebih dulu mengaktifkan Layanan Web HP.
 - a. Masukkan alamat IP produk dalam baris alamat di browser Web untuk membuka Server Web Tertanam HP.
 - b. Klik tab **HP Web Services**.
 - c. Tentukan pilihan untuk mengaktifkan Layanan Web.

 **CATATAN:** Mengaktifkan Layanan Web mungkin memerlukan waktu beberapa menit.

2. Gunakan situs Web HP ePrintCenter untuk menentukan pengaturan keamanan dan mengkonfigurasi pengaturan pencetakan default pada semua tugas HP ePrint yang dikirim ke produk ini.
 - a. Kunjungi www.hpeprintcenter.com.
 - b. Klik **Sign In**, lalu masukkan kredensial HP ePrintCenter Anda atau sign up untuk account baru.
 - c. Pilih produk dari daftar atau klik **+ Tambah printer** untuk menambahkannya. Untuk menambahkan produk, Anda memerlukan kode printer, yakni bagian pada alamat email produk sebelum simbol @.

 **CATATAN:** Kode ini hanya berlaku selama 24 jam sejak Anda mengaktifkan Layanan Web HP. Jika kedaluwarsa, ikuti kembali petunjuk untuk mengaktifkan Layanan Web HP dan dapatkan kode baru.

- d. Agar produk tidak mencetak dokumen yang tidak diinginkan, klik **Pengaturan ePrint**, lalu klik tab **Pengirim yang Dibolehkan**. Klik **Hanya Pengirim yang Dibolehkan**, lalu tambahkan alamat email yang akan digunakan untuk membolehkan tugas ePrint.
 - e. Untuk menetapkan pengaturan default pada semua tugas ePrint yang dikirim ke produk ini, klik **Pengaturan ePrint**, klik **Pilihan Cetak**, lalu pilih pengaturan yang akan digunakan.
3. Untuk mencetak dokumen, lampirkan dokumen pada pesan email yang dikirim ke alamat email produk.

Menggunakan perangkat lunak HP ePrint

Perangkat lunak HP ePrint memudahkan pencetakan dari komputer desktop atau laptop ke produk apapun yang mendukung HP ePrint. Setelah perangkat lunak diinstal, buka pilihan **Cetak** dari aplikasi, lalu pilih **HP ePrint** dari daftar printer yang diinstal. Perangkat lunak ini memudahkan Anda menemukan produk yang mendukung HP ePrint yang terdaftar pada account ePrintCenter Anda. Produk HP target dapat berada di meja Anda atau di lokasi yang jauh, seperti kantor cabang atau di manapun di seluruh dunia—Anda dapat melakukan pencetakan jarak jauh dengan menggunakan Internet. Produk target dapat berada di manapun di dunia, asalkan terhubung dengan Web dan terdaftar di ePrintCenter, maka Anda dapat mengirim pekerjaan cetak ke produk tersebut.

Untuk Windows, perangkat lunak HP ePrint juga mendukung pencetakan IP langsung tradisional ke printer jaringan lokal pada jaringan (LAN atau WAN) ke produk PostScript® yang didukung.

Untuk driver dan informasi, kunjungi www.hp.com/go/eprintssoftware.

Sistem operasi yang didukung

- Windows® XP (32-bit, SP 2 atau lebih baru)



CATATAN: Microsoft menghentikan dukungan mainstream untuk Windows XP pada April 2009. HP akan terus menyediakan upaya dukungan terbaik untuk sistem operasi XP yang telah dihentikan.

- Windows Vista® (32-bit dan 64-bit)
- Windows 7 (32-bit dan 64-bit)
- Mac OS X versi 10.6 dan 10.7



CATATAN: Perangkat lunak HP ePrint merupakan utilitas aliran kerja PDF untuk Mac, dan secara teknis bukan merupakan driver cetak. Perangkat lunak HP ePrint untuk Mac mendukung jalur pencetakan hanya melalui ePrintcenter dan tidak mendukung pencetakan IP langsung ke printer jaringan lokal.

Menggunakan Apple AirPrint

Pencetakan langsung yang menggunakan AirPrint dari Apple didukung pada iOS 4.2 atau versi yang lebih baru. Gunakan AirPrint untuk mencetak secara nirkabel ke produk dari iPad (iOS 4.2 atau versi yang lebih baru), iPhone (3GS atau versi yang lebih baru), atau iPod touch (generasi ketiga atau versi yang lebih baru) dalam aplikasi berikut:

- Mail
- Foto
- Safari
- iBooks
- Pilih aplikasi pihak ketiga

Menyambungkan produk ke AirPrint

Untuk menggunakan AirPrint, produk harus tersambung ke jaringan nirkabel yang sama seperti pada perangkat Apple. Untuk informasi lebih lanjut tentang cara menggunakan AirPrint dan produk HP yang kompatibel dengan AirPrint, kunjungi www.hp.com/go/airprint.

 **CATATAN:** AirPrint tidak mendukung sambungan USB.

Anda mungkin perlu meng-upgrade firmware produk untuk menggunakan AirPrint. Kunjungi www.hp.com/go/lijMFPM725_firmware.

Mencari nama AirPrint produk

Jika beberapa model produk tersambung ke jaringan, gunakan nama produk AirPrint untuk memilih produk dari perangkat Apple.

Untuk mencari nama produk AirPrint, gunakan langkah-langkah berikut.

1. Dari Layar Awal di panel kontrol produk, sentuh tombol Jaringan .
2. Cari nama produk AirPrint dalam daftar di layar.

Mencetak dari AirPrint

1. Pada perangkat Apple, buka dokumen yang akan dicetak, lalu sentuh tombol Tindakan .
2. Sentuh pilihan **Print [Cetak]**.

 **CATATAN:** Jika Anda menggunakan iOS 5 atau versi yang lebih baru dan mencetak foto, pilihan untuk menetapkan ukuran kertas akan ditampilkan jika lebih dari satu baki telah terisi kertas.

3. Pilih produk.
4. Sentuh tombol **Print [Cetak]**.

Mengubah nama produk AirPrint

1. Dalam browser Web yang didukung di komputer, masukkan alamat IP produk atau nama host dalam bidang alamat/URL untuk membuka HP Embedded Web Server.
2. Klik tab **Jaringan**, lalu klik pilihan **Identifikasi Jaringan**.
3. Dalam bidang **Nama Layanan Bonjour**, masukkan nama baru.
4. Klik tombol **Terapkan**.

Mengatasi masalah AirPrint

Pastikan produk telah mendukung AirPrint.	Kunjungi www.hp.com/go/airprint .
Upgrade firmware produk untuk dapat menggunakan AirPrint.	Kunjungi www.hp.com/go/ljMFPM725_firmware .
Pastikan produk telah tersambung ke jaringan nirkabel yang sama seperti pada perangkat Apple.	Sambungkan produk ke jaringan menggunakan router nirkabel atau aksesori nirkabel yang diinstal di product.
Pastikan HP Embedded Web Server telah dikonfigurasi untuk AirPrint.	<ol style="list-style-type: none">1. Dalam browser Web yang didukung di komputer, masukkan alamat IP produk atau nama host dalam bidang alamat/URL untuk membuka HP Embedded Web Server.2. Klik tab Jaringan, lalu klik pilihan Pengaturan Lainnya.3. Pilih kotak centang berikut:<ul style="list-style-type: none">– Bonjour– AirPrint– Pencetakan IPP4. Klik tombol Terapkan.
Pastikan produk Apple telah memenuhi spesifikasi berikut.	<ul style="list-style-type: none">• Apple iOS 4.2 atau versi yang lebih baru• iPhone dengan 3GS atau versi yang lebih baru• iPad dengan iOS 4.2 atau versi yang lebih baru• iPod Touch generasi ketiga atau versi yang lebih baru
Pastikan produk telah dikonfigurasi agar beralih ke mode aktif dari mode Tidur bila menerima tugas cetak.	<ol style="list-style-type: none">1. Dalam browser Web yang didukung di komputer, masukkan alamat IP produk atau nama host dalam bidang alamat/URL untuk membuka HP Embedded Web Server.2. Klik tab Umum, lalu klik pilihan Pengaturan Listrik.3. Di area Pengaturan Timer Tidur, dalam pilihan Aktivitas Aktif/Otomatis Aktif, pilih item Semua aktivitas atau Port jaringan.4. Klik tombol Terapkan.

Menggunakan HP Smart Print (Windows)

Menggunakan HP Smart Print untuk mencetak bagian tertentu sebuah situs Web. Anda dapat menghapus kepala, catatan kaki, dan iklan, jadi Anda meminimalkan hal yang tidak berguna. Aplikasi secara otomatis memilih bagian halaman Web yang paling Anda inginkan untuk dicetak. Anda dapat mengedit bidang yang dipilih sebelum mencetak.

Download HP Smart Print dari situs Web ini: www.hp.com/go/smartweb.



CATATAN: HP Smart Print hanya kompatibel dengan browser Windows.

Menggunakan pencetakan USB akses mudah

Produk ini dilengkapi pencetakan USB akses mudah sehingga Anda dapat dengan cepat mencetak file tanpa mengirimnya dari komputer. Produk menerima drive flash USB standar di port USB pada bagian depan produk. Anda dapat mencetak jenis file berikut:

- .pdf
- .prn
- .pcl
- .ps
- .cht

Agar dapat menggunakan fitur ini, Anda harus mengaktifkan port USB. Gunakan prosedur berikut untuk mengaktifkan port dari menu panel kontrol produk:

1. Dari layar Awal di panel kontrol produk, gulirkan ke dan sentuh tombol [Administrasi](#).
2. Buka menu berikut:
 - [Pengaturan Umum](#)
 - [Aktifkan Ambil dari USB](#)
3. Tentukan pilihan [Aktifkan](#), lalu sentuh tombol [Simpan](#).

Jika Anda telah menyambungkan produk ke komputer secara langsung, konfigurasi pengaturan berikut agar produk beralih ke mode aktif dari mode Tidur bila Anda memasang drive flash USB.

1. Dari Layar Awal di panel kontrol produk, gulir ke dan sentuh tombol [Administrasi](#).
2. Buka menu berikut:
 - [Pengaturan Umum](#)
 - [Pengaturan Energi](#)
 - [Pengaturan Timer Tidur](#)
3. Dalam daftar [Aktifkan/Otomatis Aktif pada Aktivitas Ini](#), gunakan pilihan [Semua aktivitas](#), lalu sentuh tombol [Simpan](#).

Mencetak dokumen USB akses mudah

1. Masukkan drive flash USB ke port USB di sisi kiri panel kontrol produk.

CATATAN: Anda mungkin perlu melepas penutup dari port USB. Tarik lurus penutup untuk melepasnya.

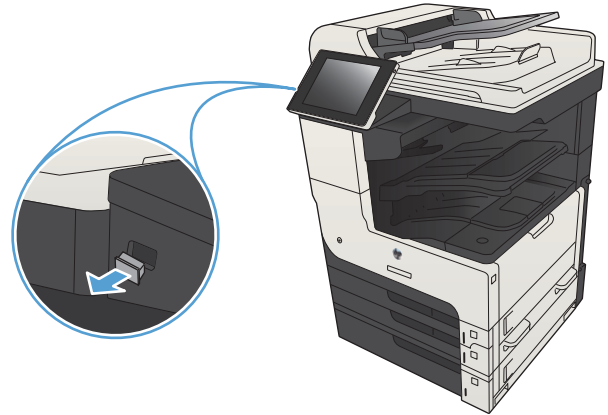

2. Produk mendeteksi drive flash USB. Sentuh tombol **OK** untuk mengakses drive, atau jika diminta, tetapkan pilihan **Ambil dari USB** dari daftar aplikasi yang tersedia. Layar **Ambil dari USB** akan terbuka.
3. Pilih nama dokumen yang akan dicetak.

CATATAN: Dokumen mungkin berada dalam folder. Buka folder jika perlu.

4. Untuk menyesuaikan jumlah salinan, sentuh kolom **Salinan**, lalu gunakan keypad untuk memilih jumlah salinan.
5. Untuk mencetak dokumen tersebut, sentuh tombol Mulai .

6 Salin

- [Mengatur pengaturan salin standar yang baru](#)
- [Membuat satu salinan](#)
- [Membuat beberapa salinan](#)
- [Menyalin beberapa halaman asli sekaligus](#)
- [Menyusun tugas salin](#)
- [Menstaples tugas salin](#)
- [Menyalin pada kedua sisi \(dupleks\)](#)
- [Memperkecil atau memperbesar tampilan gambar yang disalin](#)
- [Mengoptimalkan kualitas salin untuk teks atau gambar](#)
- [Menyesuaikan terang/gelap salinan](#)
- [Mengatur ukuran dan jenis kertas untuk menyalin ke kertas khusus](#)
- [Menggunakan mode Susunan Tugas](#)
- [Menyalin buku](#)
- [Menyalin foto](#)

Mengatur pengaturan salin standar yang baru

Anda dapat menggunakan menu [Administrasi](#) untuk menetapkan pengaturan standar yang berlaku pada semua pekerjaan salin. Jika perlu, Anda dapat mengabaikan sebagian besar pengaturan untuk setiap pekerjaan. Setelah pekerjaan itu selesai, produk akan kembali ke pengaturan standar.

1. Dari layar Awal di panel kontrol produk, gulirkan ke dan sentuh tombol [Administrasi](#).
2. Buka menu [Pengaturan Penyalinan](#).
3. Ada beberapa pilihan. Anda dapat mengkonfigurasi standar untuk semua pilihan, atau hanya pilihan tertentu.



CATATAN: Untuk mempelajari setiap pilihan menu, sentuh tombol Bantuan  di sudut kanan atas layar untuk pilihan tersebut.

Item menu	Keterangan
Salinan	Gunakan fitur Salinan untuk mengatur jumlah eksemplar standar untuk semua pekerjaan menyalin.
Sisi	Gunakan fitur Sisi untuk menunjukkan apakah dokumen asli dicetak di satu atau kedua sisinya, dan apakah salinan akan dicetak pada satu atau dua sisi.
Susun	Saat Anda membuat beberapa salinan suatu dokumen, gunakan fitur Susun untuk menyusun setiap kelompok halaman dalam urutan yang sama seperti dokumen asli. Matikan fitur Susun untuk mengelompokkan halaman yang sama. Misalnya, jika Anda membuat lima eksemplar dokumen yang memiliki dua halaman, kelima halaman pertama akan dikelompokkan dan kelima halaman kedua akan dikelompokkan.
Perkecil/Perbesar	Gunakan fitur Perkecil/Perbesar untuk memperbesar atau memperkecil dokumen. Untuk memperkecil ukuran citra, pilih persentase penskalaan kurang dari 100. Untuk memperbesar ukuran citra, pilih persentase penskalaan lebih dari 100.
Pemilihan Kertas	Gunakan fitur Pemilihan Kertas untuk menentukan baki mana yang akan digunakan untuk mencetak salinan.
Penyesuaian Citra	Gunakan fitur Penyesuaian Citra ini untuk meningkatkan kualitas salinan secara keseluruhan.
Orientasi Isi	Gunakan fitur Orientasi Isi untuk menentukan arah isi pada halaman dokumen asli.
Optimalkan Teks/Gambar	Gunakan fitur Optimalkan Teks/Gambar untuk mengoptimalkan keluaran untuk jenis isi tertentu: teks, gambar tercetak, atau foto.
Halaman per Lembar	Gunakan fitur Halaman per Lembar untuk menyalin beberapa halaman ke selebar kertas.
Ukuran Asli	Gunakan fitur Ukuran Asli untuk mendeskripsikan ukuran kertas dokumen asli.
Format Buklet	Gunakan fitur Format Buklet untuk menyalin dua halaman atau lebih pada selebar kertas sehingga Anda dapat melipat lembaran di tengah untuk membentuk buklet. Produk mengatur halaman dalam urutan yang benar. Misalnya, jika dokumen asli memilih delapan halaman, produk akan mencetak halaman 1 dan 8 pada lembar yang sama.

Item menu	Keterangan
Tepi-Ke-Tepi	Gunakan fitur Tepi-Ke-Tepi untuk menghindari bayangan yang mungkin tampak di sepanjang tepi salinan bila dokumen asli dicetak dekat tepinya. Gabungkan fitur ini dengan fitur Perkecil/Perbesar untuk memastikan bahwa seluruh halaman akan dicetak pada salinan.
Susunan Pekerjaan	Gunakan fitur Susunan Pekerjaan untuk membagi pekerjaan yang rumit ke dalam beberapa bagian yang lebih kecil. Ini berguna bila Anda menyalin atau memindai dokumen asli yang halamannya lebih banyak daripada yang dapat ditampung pengumpan dokumen, atau bila Anda ingin menggabungkan halaman dengan ukuran berbeda ke dalam satu pekerjaan.

Membuat satu salinan

1. Letakkan dokumen menghadap ke bawah pada kaca pemindai, atau letakkan menghadap ke atas pada pengumpan dokumen dan sesuaikan pemandu kertas dengan ukuran dokumen.

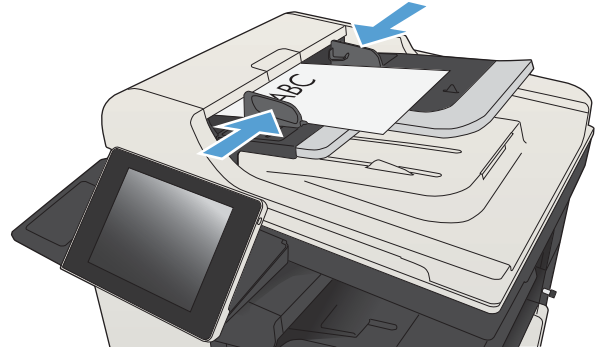

2. Dari layar Awal di panel kontrol produk, sentuh tombol Mulai .



Membuat beberapa salinan

1. Letakkan dokumen menghadap ke bawah pada kaca pemindai, atau letakkan menghadap ke atas pada pengumpukan dokumen dan sesuaikan pemandu kertas dengan ukuran dokumen.

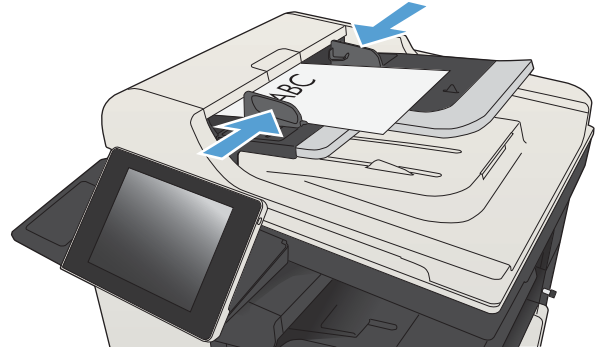

2. Dari layar Awal di panel kontrol produk, sentuh tombol **Salin**.



3. Sentuh bidang **Salinan** untuk membuka keypad.



- Masukkan jumlah salinan, kemudian sentuh tombol **OK**.



- Sentuh tombol Mulai .



Menyalin beberapa halaman asli sekaligus

Pemasok dokumen menampung hingga 100 halaman (tergantung pada ketebalan halaman).

1. Letakkan dokumen dalam pengumpan dokumen dengan halaman menghadap ke atas. Sesuaikan pemandu kertas dengan ukuran dokumen.

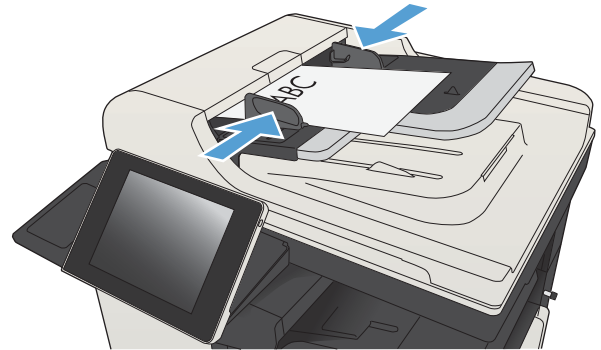

2. Dari layar Awal di panel kontrol produk, sentuh tombol **Salin**.



3. Sentuh bidang **Salinan** untuk membuka keypad.



- Masukkan jumlah salinan, kemudian sentuh tombol **OK**.



- Sentuh tombol Mulai .



Menyusun tugas salin

1. Dari layar Awal di panel kontrol produk, sentuh tombol **Salin**.



2. Sentuh tombol **Susun**.



3. Sentuh pilihan **Susun aktif** (Mengatur sesuai urutan halaman). Sentuh tombol **OK**.

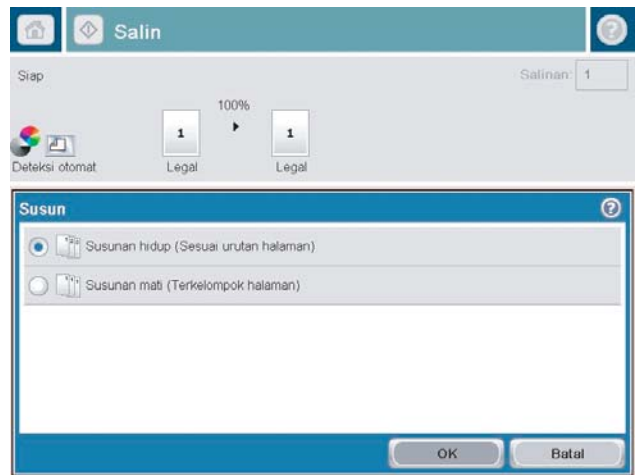

4. Sentuh tombol **Mulai** .



Menstaples tugas salin

1. Dari layar Awal di panel kontrol produk, sentuh tombol [Salin](#).
2. Sentuh tombol [Staple/Susun](#).
3. Tetapkan salah satu pilihan [Menstaples](#). Sentuh tombol [OK](#).
4. Sentuh tombol Mulai .

Menyalin pada kedua sisi (dupleks)

Menyalin pada kedua sisi secara otomatis

1. Masukkan dokumen asli ke dalam pemasok dokumen dengan halaman pertama menghadap ke atas dan tepi atas halaman berada di awal.

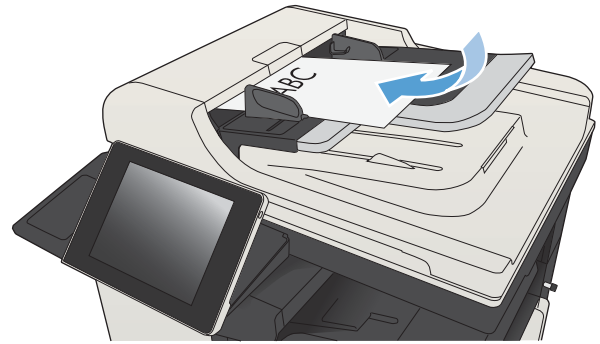

2. Sesuaikan pemandu kertas dengan ukuran dokumen.

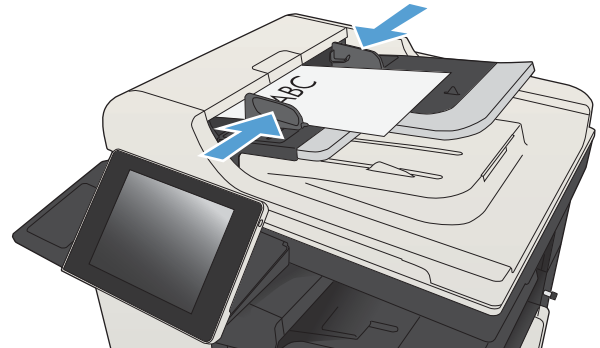

3. Dari layar Awal di panel kontrol produk, sentuh tombol [Salin](#).
4. Sentuh tombol [Sisi](#).
5. Untuk membuat salinan dua sisi dari dokumen asli satu sisi, sentuh tombol [asli 1-sisi, keluaran 2-sisi](#).
Untuk membuat salinan dua sisi dari dokumen asli dua sisi, sentuh tombol [asli 2-sisi, keluaran 2-sisi](#).
Untuk membuat salinan satu sisi dari dokumen asli dua sisi, sentuh tombol [asli 2-sisi, keluaran 1-sisi](#).
Sentuh tombol [OK](#).
6. Sentuh tombol Mulai .

Menyalin pada kedua sisi secara manual

1. Angkat tutup pemindai.

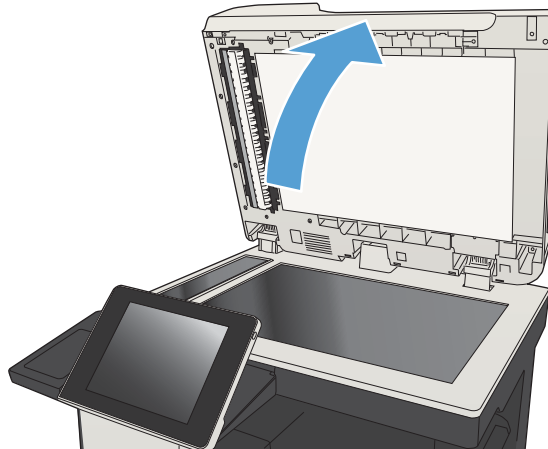

2. Tempatkan dokumen menghadap ke bawah pada kaca pemindai dengan sudut kiri atas halaman berada pada sudut kiri atas kaca.

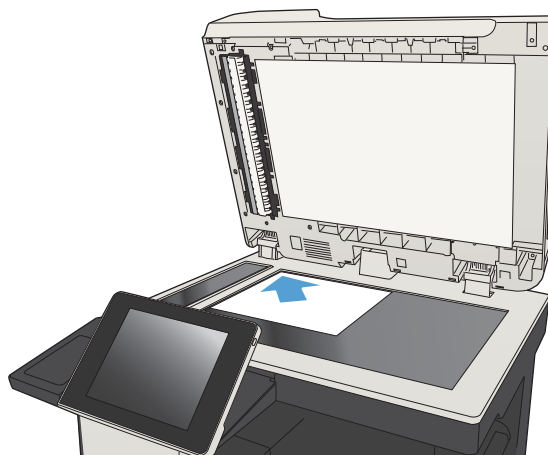

3. Tutup secara perlahan tutup pemindai.

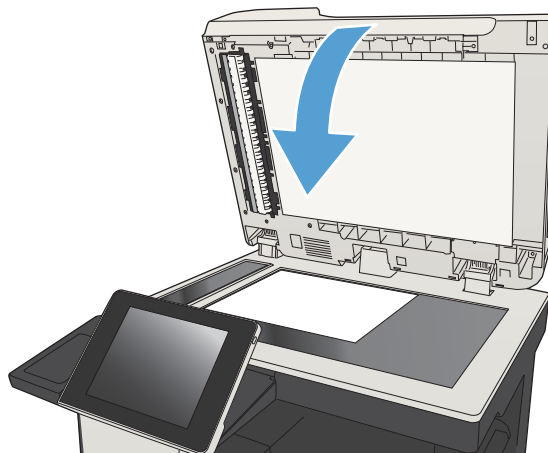

4. Dari layar Awal di panel kontrol produk, sentuh tombol [Salin](#).

5. Sentuh tombol [Sisi](#).
6. Untuk membuat salinan dua sisi dari dokumen asli satu sisi, sentuh tombol [asli 1-sisi, keluaran 2-sisi](#).

Untuk membuat salinan dua sisi dari dokumen asli dua sisi, sentuh tombol [asli 2-sisi, keluaran 2-sisi](#).

Untuk membuat salinan satu sisi dari dokumen asli dua sisi, sentuh tombol [asli 2-sisi, keluaran 1-sisi](#).

Sentuh tombol [OK](#).
7. Sentuh tombol Mulai .
8. Produk akan meminta Anda memuat dokumen asli berikutnya. Letakkan di atas kaca, lalu sentuh tombol [Pindai](#).
9. Produk menyimpan sementara citra yang telah dipindai. Sentuh tombol [Selesai](#) untuk menyelesaikan pencetakan salinan.

Memperkecil atau memperbesar tampilan gambar yang disalin

1. Dari layar Awal di panel kontrol produk, sentuh tombol **Salin**.



2. Sentuh tombol **Perkecil/Perbesar**.



3. Pilih salah satu persentase yang ditetapkan sebelumnya, atau sentuh bidang **Menskalakan** dan ketikkan persentase antara 25 hingga 200 ketika menggunakan pengumpulan dokumen atau antara 25 hingga 400 ketika menyalin dari kaca pemindai. Sentuh tombol **OK**. Anda juga dapat menentukan pilihan berikut:

- **Otomatis**: Produk akan secara otomatis menskalakan gambar agar sesuai dengan ukuran kertas di baki.
- **Sertakan Margin Otomatis**: Produk akan sedikit memperkecil tampilan gambar agar seluruh gambar yang dipindai sesuai dengan area yang dapat dicetak pada halaman.

CATATAN: Untuk memperkecil tampilan gambar, pilih persentase penskalaan kurang dari 100. Untuk memperbesar tampilan gambar, pilih persentase penskalaan lebih dari 100.

4. Sentuh tombol Mulai .



Mengoptimalkan kualitas salin untuk teks atau gambar

Mengoptimalkan pekerjaan penyalinan untuk jenis gambar yang sedang disalin: teks, gambar, atau foto.

1. Dari layar Awal di panel kontrol produk, sentuh tombol [Salin](#).
2. Sentuh tombol [Pilihan Lainnya](#), lalu sentuh tombol [Optimalkan Teks/Gambar](#).
3. Gunakan salah satu pilihan yang ditetapkan sebelumnya, atau sentuh tombol [Penyesuaian manual](#), lalu atur panel geser dalam area [Optimalkan Untuk](#). Sentuh tombol [OK](#).
4. Sentuh tombol Mulai .

 **CATATAN:** Pengaturan tersebut bersifat sementara. Setelah Anda menyelesaikan tugas, produk akan mengembalikan pengaturan default.

Menyesuaikan terang/gelap salinan

1. Dari layar Awal di panel kontrol produk, sentuh tombol **Salin**.



2. Sentuh tombol **Penyesuaian Citra**.



- Sesuaikan panel geser untuk mengatur tingkat **Tingkat Gelap**, tingkat **Kontras**, tingkat **Ketajaman**, dan tingkat **Pembersihan Latar Belakang**. Sentuh tombol **OK**.

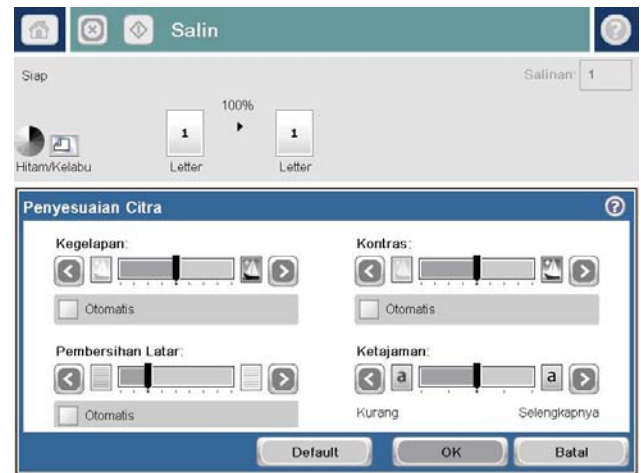

- Sentuh tombol **Mulai** (Start).



Mengatur ukuran dan jenis kertas untuk menyalin ke kertas khusus

1. Dari layar Awal di panel kontrol produk, sentuh tombol **Salin**.



2. Sentuh tombol **Pemilihan Kertas**.



3. Pilih baki berisi kertas yang akan digunakan, lalu sentuh tombol **OK**.

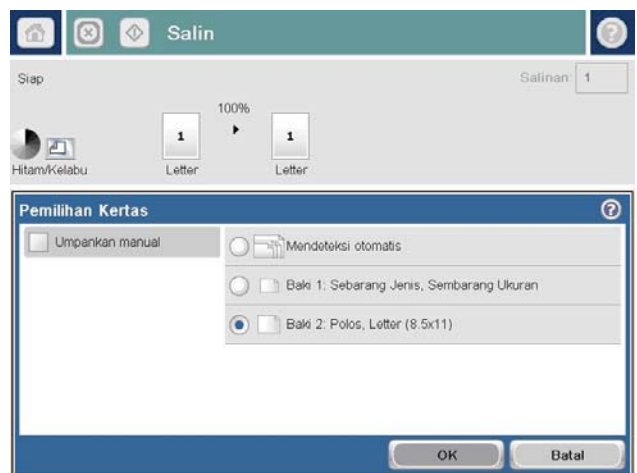

Menggunakan mode Susunan Tugas

Gunakan fitur [Susunan Pekerjaan](#) untuk menggabungkan beberapa pengaturan dokumen asli ke satu tugas salin. Gunakan juga fitur ini untuk menyalin dokumen asli yang memiliki halaman lebih banyak daripada yang dapat diakomodasi pemasok dokumen sekaligus.

1. Letakkan dokumen menghadap ke bawah pada kaca pemindai, atau letakkan menghadap ke atas pada pengumpan dokumen dan sesuaikan pemandu kertas dengan ukuran dokumen.
2. Dari layar Awal di panel kontrol produk, sentuh tombol [Salin](#).
3. Sentuh tombol [Pilihan Lainnya](#), lalu sentuh tombol [Susunan Pekerjaan](#).
4. Sentuh tombol [Susunan Tugas aktif](#).
5. Sentuh tombol [OK](#).
6. Bila perlu, pilih opsi penyalinan.
7. Sentuh tombol [Mulai](#) . Setelah setiap halaman dipindai, atau bila pemasok dokumen kosong, panel kontrol akan meminta Anda memasukkan halaman lainnya.
8. Jika pekerjaan berisi beberapa halaman lagi, muatlah halaman berikutnya, kemudian sentuh tombol [Pindai](#).

Produk menyimpan sementara semua citra yang telah dipindai. Sentuh tombol [Selesai](#) untuk mencetak pekerjaan penyalinan.

Menyalin buku

1. Angkat tutup pemindai.

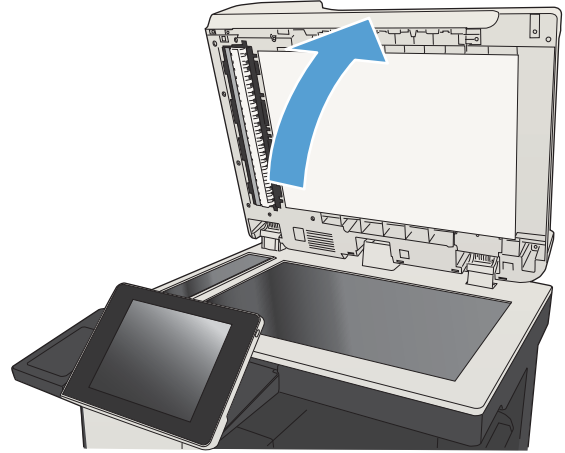

2. Letakkan buku pada kaca pemindai dengan punggung buku berada sejajar dengan tanda di bagian tengah belakang kaca pemindai.

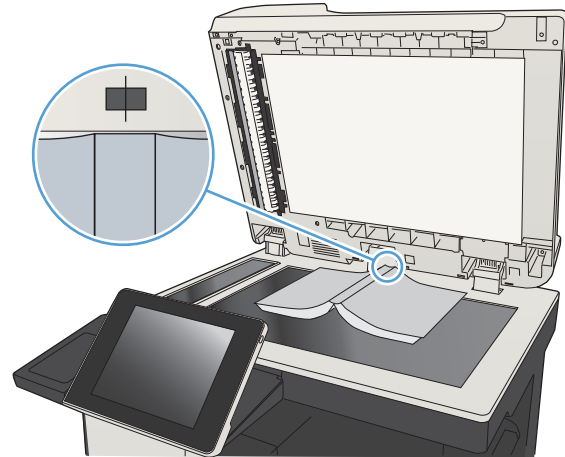

3. Tutup secara perlahan tutup pemindai.

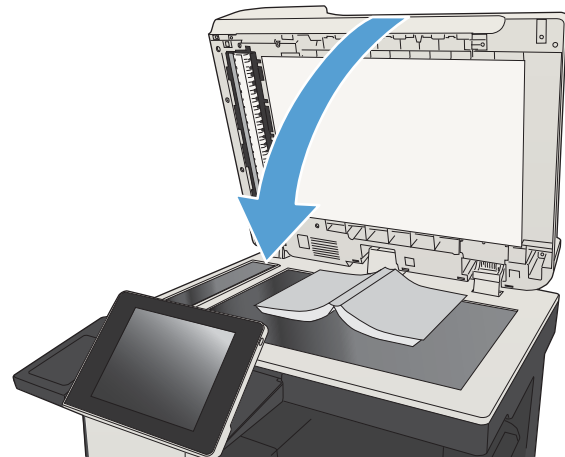

4. Dari layar Awal di panel kontrol produk, sentuh tombol Mulai .



5. Ulangi langkah ini untuk setiap halaman yang akan disalin.

 **CATATAN:** Produk ini tidak memiliki kemampuan membedakan halaman kiri dan kanan. Susun halaman yang disalin dengan cermat.

Menyalin foto

Salin foto dari kaca pemindai.

1. Angkat tutup pemindai.

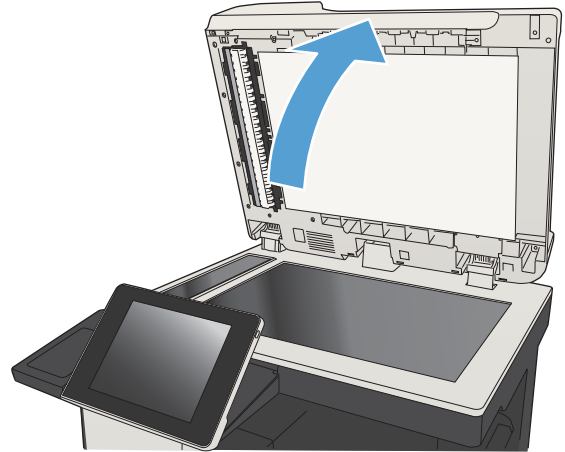

2. Letakkan foto pada kaca pemindai dengan sisi gambar menghadap ke bawah dan sudut kiri atas foto di sudut kiri atas kaca.

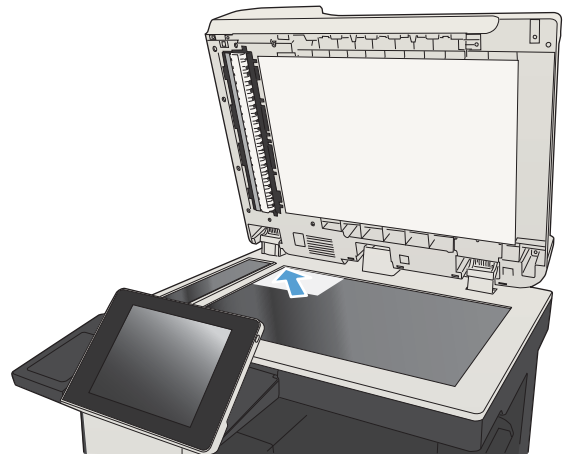

3. Tutup secara perlahan tutup pemindai.

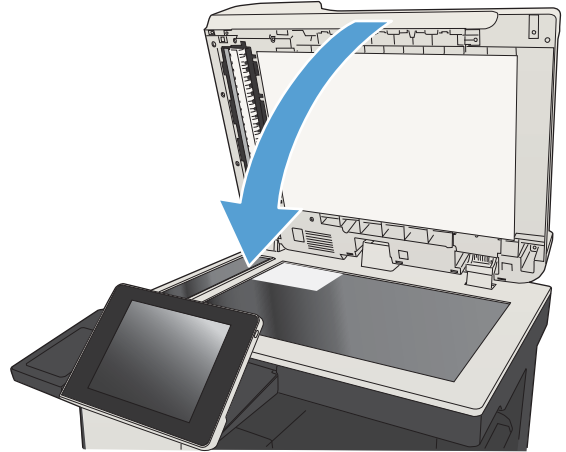

4. Dari layar Awal di panel kontrol produk, sentuh tombol [Salin](#).
5. Sentuh tombol [Pilihan Lainnya](#) pada bagian bawah layar.
6. Sentuh tombol [Optimalkan Teks/Gambar](#).
7. Tentukan pilihan [Foto](#), lalu sentuh tombol [OK](#).
8. Sentuh tombol Mulai .

7 Pindai/kirim

- [Mengkonfigurasi fitur pemindaian/pengiriman](#)
- [Mengubah pengaturan pemindaian/pengiriman default dari panel kontrol produk](#)
- [Mengirim dokumen yang dipindai ke folder jaringan](#)
- [Mengirim dokumen yang dipindai ke folder dalam memori produk](#)
- [Mengirim dokumen yang dipindai ke drive flash USB](#)
- [Mengirim dokumen yang dipindai ke satu atau beberapa alamat e-mail](#)
- [Menggunakan buku alamat untuk mengirim email](#)
- [Memindai foto](#)

Mengkonfigurasi fitur pemindaian/pengiriman

Berikut adalah fitur pemindaian dan pengiriman yang ditawarkan produk ini:

- Memindai dan menyimpan file ke folder di jaringan Anda.
- Memindai dan menyimpan file ke memori produk.
- Memindai dan menyimpan file ke drive flash USB.
- Memindai dan mengirim dokumen ke satu atau lebih alamat email.

Beberapa fitur pemindaian dan pengiriman tidak tersedia di panel kontrol produk hingga Anda menggunakan Server Web Tertanam HP untuk mengaktifkannya.



CATATAN: Untuk mendapatkan informasi rinci tentang cara menggunakan Server Web Tertanam HP, klik link **Bantuan** di sudut kanan atas setiap halaman Server Web Tertanam HP.

1. Buka browser Web, lalu masukkan alamat IP produk dalam baris alamat.
2. Bila Server Web Tertanam HP terbuka, klik tab **Pindai/Pengiriman Digital**.
3. Jika Anda tidak mengkonfigurasi fitur **E-mail** selama instalasi perangkat lunak, Anda dapat mengaktifkannya dengan menggunakan Server Web Tertanam HP.
 - a. Klik link **Pengaturan E-mail**.
 - b. Centang kotak **Aktifkan Kirim ke E-mail** untuk mengaktifkan fitur.
 - c. Pilih server e-mail keluar yang akan digunakan atau klik tombol **Tambah** untuk menambahkan server lainnya ke daftar. Ikuti perintah di layar.



CATATAN: Jika tidak mengetahui nama server surat, Anda dapat menemukannya dengan membuka program email dan melihat pengaturan konfigurasi surat keluar.

- d. Di area **Pesan Alamat**, konfigurasi pengaturan default untuk alamat From [Dari].
 - e. Mengkonfigurasi pengaturan lainnya adalah opsional.
 - f. Klik tombol **Terapkan** di bagian bawah halaman.
4. Aktifkan fitur **Simpan ke Folder Jaringan**.
 - a. Klik link **Pengaturan Simpan ke Folder Jaringan**.
 - b. Centang kotak **Aktifkan Simpan ke Folder Jaringan** untuk mengaktifkan fitur.
 - c. Konfigurasi pilihan yang akan disesuaikan.
 - d. Klik tombol **Terapkan** di bagian bawah halaman.
 5. Aktifkan fitur **Simpan ke USB**.

- a. Klik link **Pengaturan Simpan ke USB**.
- b. Centang kotak **Aktifkan Simpan ke USB**.
- c. Klik tombol **Terapkan** di bagian bawah halaman.

Mengubah pengaturan pemindaian/pengiriman default dari panel kontrol produk

1. Dari layar Awal di panel kontrol produk, gulirkan ke dan sentuh tombol [Administrasi](#).



2. Buka menu [Pengaturan Pengiriman Digital/Pemindaian](#).

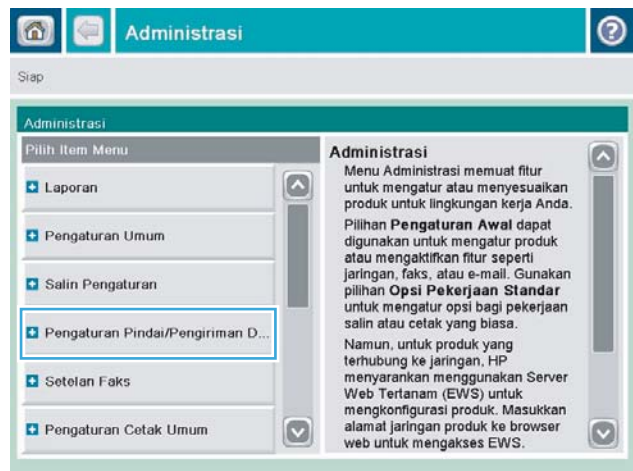

3. Pilih kategori pengaturan pemindaian dan pengiriman yang akan dikonfigurasi.

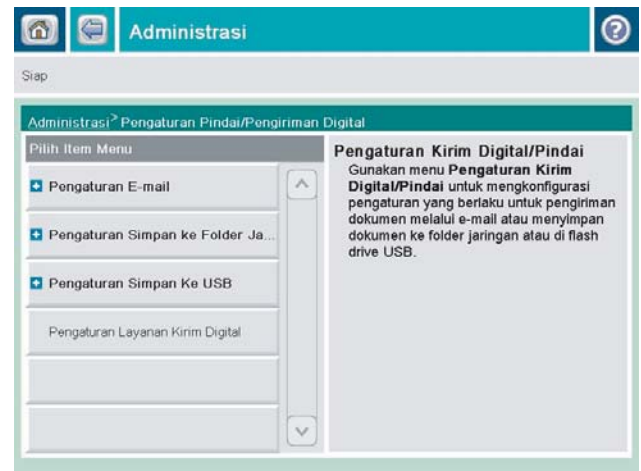

4. Buka menu [Pilihan Pekerjaan Standar](#), lalu konfigurasi pilihan. Sentuh tombol [Simpan](#) untuk menyimpan pengaturan.



Mengirim dokumen yang dipindai ke folder jaringan

Produk dapat memindai file dan menyimpannya dalam folder di jaringan. Berikut adalah sistem operasi yang mendukung fitur ini:

- Windows Server 2003, 64-bit
- Windows Server 2008, 64-bit
- Windows XP, 64-bit
- Windows Vista, 64-bit
- Windows 7, 64-bit
- Novell v5.1 dan versi yang lebih baru (hanya akses ke folder [Pengaturan Cepat](#))

 **CATATAN:** Anda dapat menggunakan fitur ini dengan Mac OS X v10.6 dan versi yang lebih baru jika Anda telah mengkonfigurasi Windows File Sharing (Berbagi File).

 **CATATAN:** Anda mungkin harus sign in ke produk untuk menggunakan fitur ini.

Administrator sistem dapat menggunakan Server Web Tertanam HP untuk mengkonfigurasi folder [Pengaturan Cepat](#) yang ditetapkan sebelumnya, atau Anda dapat memberikan jalur ke folder jaringan lainnya.

1. Letakkan dokumen menghadap ke bawah pada kaca pemindai, atau letakkan menghadap ke atas pada pemasok dokumen dan sesuaikan pemandu kertas dengan ukuran dokumen.

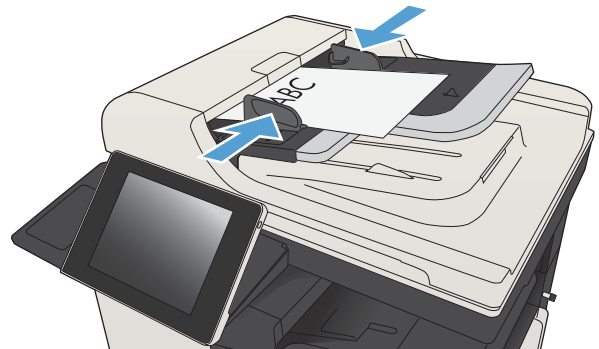

2. Dari layar Awal di panel kontrol produk, sentuh tombol [Simpan ke Folder Jaringan](#).

CATATAN: Jika diminta, masukkan nama pengguna dan sandi.

3. Untuk menggunakan salah satu pengaturan tugas standar, pilih salah satu item dalam daftar [Pengaturan Cepat](#).

4. Untuk mengkonfigurasi tugas baru, sentuh bidang teks [Nama File](#): untuk membuka keyboard, lalu masukkan nama file. Sentuh tombol [OK](#).



5. Jika perlu, sentuh menu drop-down **Jenis File** untuk memilih format file output lainnya.



6. Sentuh tombol Add (Tambah)  yang berada di bawah bidang **Jalur Folder** untuk membuka keyboard, lalu masukkan jalur ke folder jaringan. Gunakan format ini untuk jalur tersebut:

\\path\path

Sentuh tombol **OK**.

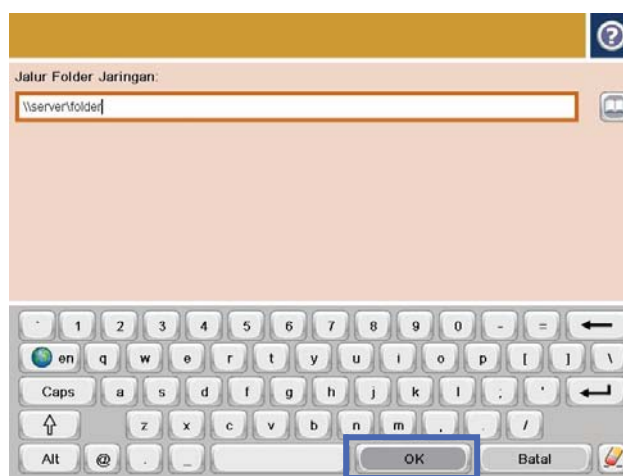

7. Untuk mengkonfigurasi pengaturan pada dokumen tersebut, sentuh tombol [Pilihan Lainnya](#).



8. Untuk menyimpan file, sentuh tombol Mulai .

CATATAN: Anda dapat setiap saat mempratinjau gambar dengan menyentuh tombol [Pratinjau](#) di sudut kanan atas layar. Untuk informasi lebih lanjut mengenai fitur ini, sentuh tombol [Bantuan](#) pada layar pratinjau.

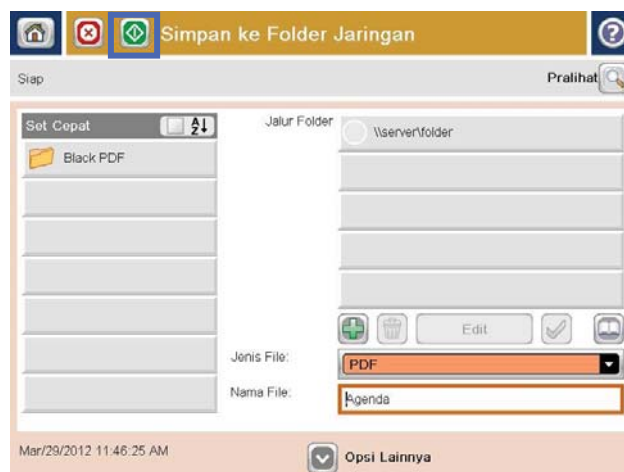

Mengirim dokumen yang dipindai ke folder dalam memori produk

Gunakan prosedur ini untuk memindai dokumen dan menyimpannya pada produk agar Anda dapat mencetak salinan setiap saat.

1. Letakkan dokumen menghadap ke bawah pada kaca pemindai, atau letakkan menghadap ke atas pada pengumpan dokumen dan sesuaikan pemandu kertas dengan ukuran dokumen.

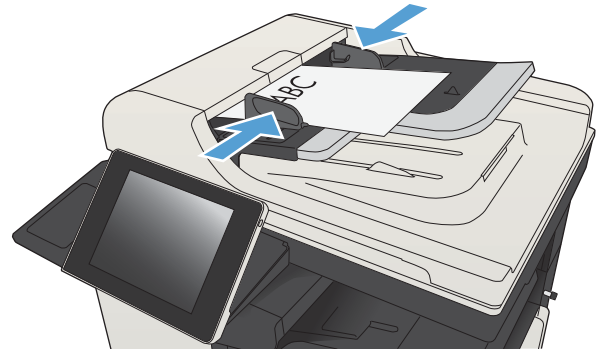

2. Dari layar Awal di panel kontrol produk, gulirkan ke dan sentuh tombol [Simpan ke Memori Perangkat](#).
CATATAN: Jika diminta, masukkan nama pengguna dan kata sandi Anda.
3. Pilih folder yang ada, atau sentuh tombol [Folder Baru](#) untuk membuat folder baru.
4. Masukkan nama file dalam bidang [Nama File](#).
5. Untuk mengkonfigurasi pengaturan pada dokumen tersebut, sentuh tombol [Pilihan Lainnya](#).
6. Untuk menyimpan file, sentuh tombol [Mulai](#) .

Mengirim dokumen yang dipindai ke drive flash USB

Produk dapat memindai file dan menyimpannya dalam folder di drive flash USB.

 **CATATAN:** Anda mungkin harus sign in ke produk untuk menggunakan fitur ini.

Agar dapat menggunakan fitur ini, Anda harus mengaktifkan port USB. Gunakan prosedur berikut untuk mengaktifkan port dari menu panel kontrol produk:

1. Dari layar Awal di panel kontrol produk, gulirkan ke dan sentuh tombol [Administrasi](#).
2. Buka menu berikut:
 - [Pengaturan Umum](#)
 - [Aktifkan Ambil dari USB](#)
3. Tentukan pilihan [Aktifkan](#), lalu sentuh tombol [Simpan](#).

Memindai dan menyimpan dokumen

1. Letakkan dokumen menghadap ke bawah pada kaca pemindai, atau letakkan menghadap ke atas pada pengumpan dokumen dan sesuaikan pemandu kertas dengan ukuran dokumen.

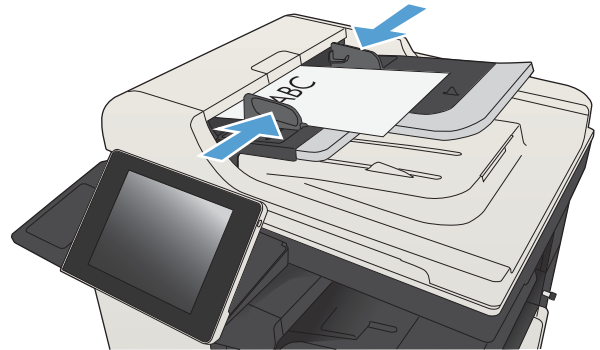

2. Dari layar Awal di panel kontrol produk, gulirkan ke dan sentuh tombol [Simpan ke USB](#).

CATATAN: Jika diminta, masukkan nama pengguna dan kata sandi Anda.



- Masukkan flash drive USB ke port USB di sebelah kiri panel kontrol produk.

CATATAN: Anda mungkin perlu melepas tutup port USB.

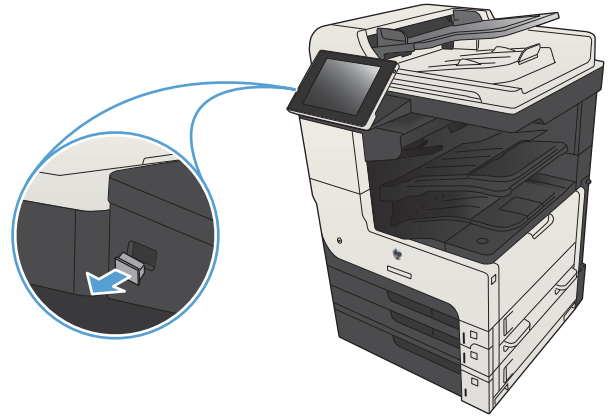

- Anda dapat menyimpan file pada akar drive flash USB, atau menyimpannya dalam folder. Untuk menyimpan dalam folder, pilih salah satu folder dalam daftar atau sentuh tombol **Folder Baru** untuk membuat folder baru di drive flash USB.



- Masukkan nama file dalam bidang **Nama File:**. Sentuh tombol **OK**. Pilih jenis file dari daftar bukabawah **Jenis File**. Sentuh tombol **OK**.

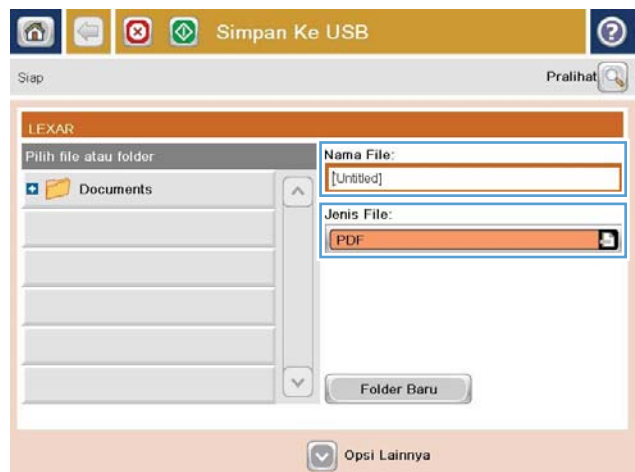

6. Untuk mengkonfigurasi pengaturan pada dokumen tersebut, sentuh tombol [Pilihan Lainnya](#).



7. Untuk menyimpan file, sentuh tombol Mulai .

CATATAN: Anda dapat setiap saat mempratinjau gambar dengan menyentuh tombol [Pratinjau](#) di sudut kanan atas layar. Untuk informasi lebih lanjut mengenai fitur ini, sentuh tombol [Bantuan](#) pada layar pratinjau.



Mengirim dokumen yang dipindai ke satu atau beberapa alamat e-mail

1. Letakkan dokumen menghadap ke bawah pada kaca pemindai atau menghadap ke atas pada pemasok dokumen, lalu atur pemandu kertas agar sesuai dengan ukuran dokumen.

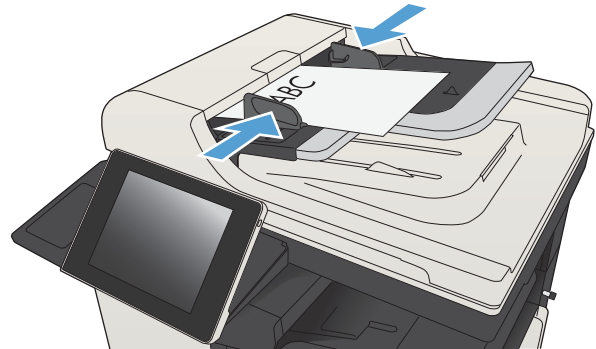

2. Dari layar Awal di panel kontrol produk, sentuh tombol **E-mail**.

CATATAN: Jika diminta, masukkan nama pengguna dan sandi.



3. Sentuh kolom **Kepada** untuk membuka keyboard.

CATATAN: Jika Anda sign in ke produk, nama pengguna atau informasi default lainnya akan ditampilkan dalam kolom **Dari**. Jika demikian, Anda tidak dapat mengubahnya.

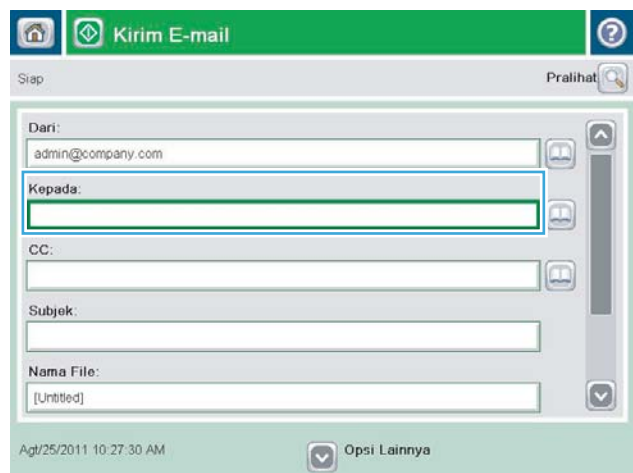

- Masukkan alamat email. Untuk mengirim ke beberapa alamat, pisahkan alamat dengan tanda titik koma, atau sentuh tombol **Enter** pada keyboard layar sentuh setelah Anda memasukkan masing-masing alamat.



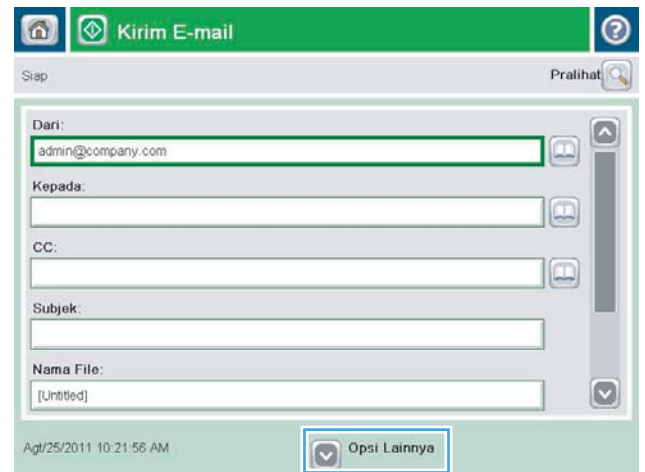

- Isi bidang **CC:**, **Perihal:**, dan **Nama File:** dengan menyentuh bidang tersebut, lalu memasukkan informasi menggunakan keyboard layar sentuh. Sentuh tombol **OK** setelah semua bidang diisi.

- Untuk mengubah pengaturan pada dokumen tersebut, sentuh tombol **Pilihan Lainnya**.

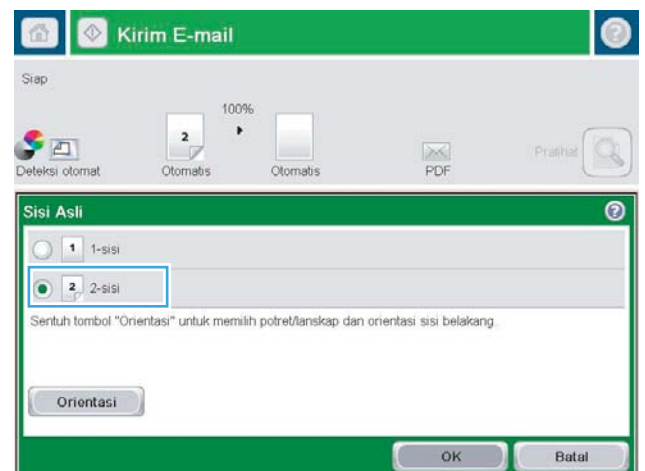

- Jika Anda mengirim dokumen dua sisi, pilih menu **Sisi Asli**, lalu tentukan pilihan **2-sisi**. Sentuh tombol **OK**.



- 8. Sentuh tombol Mulai  untuk memulai pengiriman.

CATATAN: Produk mungkin meminta Anda menambahkan alamat email ke buku alamat.

CATATAN: Anda dapat setiap saat melihat pratinjau gambar dengan menyentuh tombol **Pratinjau** di sudut kanan atas layar. Untuk informasi lebih lanjut tentang fitur ini, sentuh tombol Bantuan  di layar pratinjau.

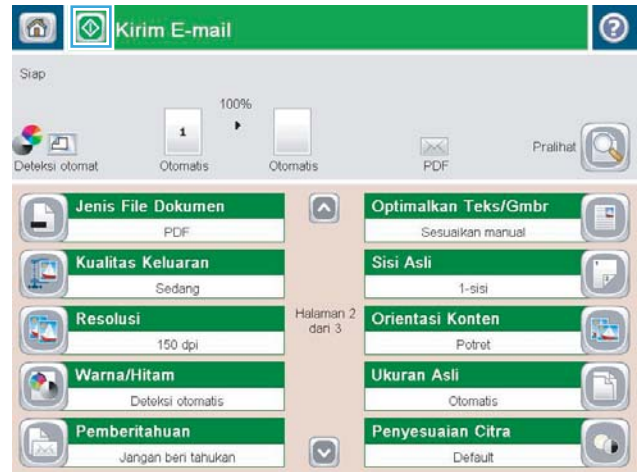

- 9. Untuk mengatur pekerjaan email lainnya, sentuh tombol **OK** pada layar Status.

CATATAN: Anda dapat memilih untuk menyimpan pengaturan dari tugas ini untuk digunakan pada tugas berikutnya.

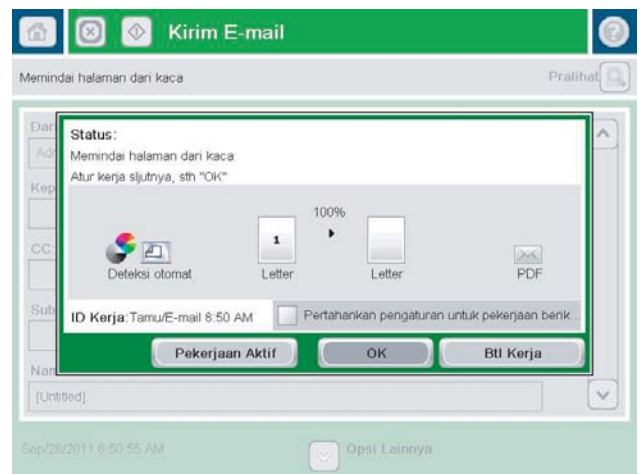

Menggunakan buku alamat untuk mengirim email

Anda dapat mengirim email kepada sejumlah penerima menggunakan buku alamat. Tergantung pada konfigurasi produk, Anda mungkin memiliki satu atau beberapa pilihan tampilan buku alamat berikut.

- **Semua Kontak:** Mencantumkan semua kontak yang tersedia untuk Anda.
- **Kontak Pribadi:** Mencantumkan semua kontak yang terkait dengan nama pengguna Anda. Kontak tersebut tidak terlihat oleh pihak lain yang menggunakan produk.

 **CATATAN:** Untuk melihat daftar **Kontak Pribadi**, Anda harus sign in ke produk.

- **Kontak Lokal:** Mencantumkan semua kontak yang disimpan di memori produk. Kontak tersebut terlihat oleh semua pihak yang menggunakan produk.

Menambah kontak ke buku alamat dari panel kontrol produk

Jika Anda sign in ke produk, kontak yang ditambahkan ke buku alamat tidak akan terlihat oleh pihak lain yang menggunakan produk.

Jika Anda tidak sign in ke produk, kontak yang ditambahkan ke buku alamat akan terlihat oleh semua pihak yang menggunakan produk.

 **CATATAN:** Anda juga dapat menggunakan EWS (Server Web Tertanam HP) untuk membuat dan mengelola buku alamat.

1. Dari Layar Awal di panel kontrol produk, sentuh tombol **E-mail**.

CATATAN: Jika diminta, masukkan nama pengguna dan sandi Anda.



2. Sentuh tombol Buku Alamat  di sebelah bidang Ke: untuk membuka layar Buku Alamat.

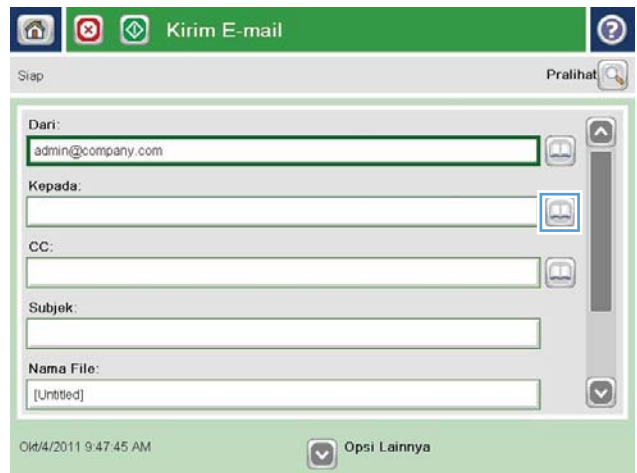

3. Sentuh tombol Add (Tambah)  yang berada di sudut kiri bawah layar.

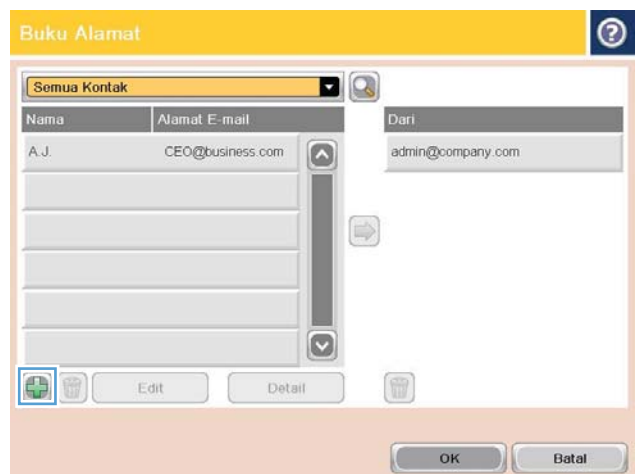

4. Dalam bidang **Nama**, masukkan nama kontak.



5. Dari daftar menu, tetapkan pilihan **Alamat E-mail**, lalu masukkan alamat email kontak.

Sentuh tombol **OK** untuk menambah kontak ke daftar.



Mengirim dokumen ke email menggunakan buku alamat

1. Letakkan dokumen menghadap ke bawah pada kaca pemindai, atau letakkan menghadap ke atas pada pemasok dokumen dan sesuaikan pemandu kertas dengan ukuran dokumen.

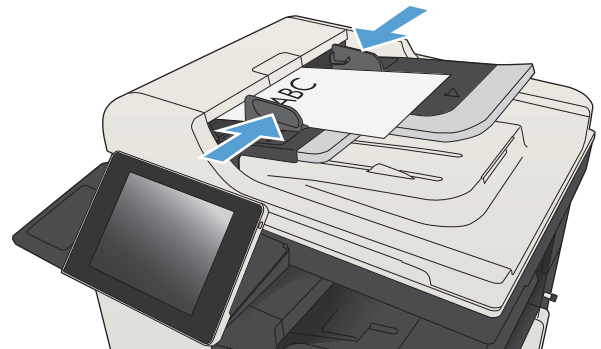

- 2. Dari Layar Awal di panel kontrol produk, sentuh tombol E-mail.

CATATAN: Jika diminta, masukkan nama pengguna dan sandi Anda.



- 3. Sentuh tombol Buku Alamat  di sebelah bidang Ke: untuk membuka layar Buku Alamat.

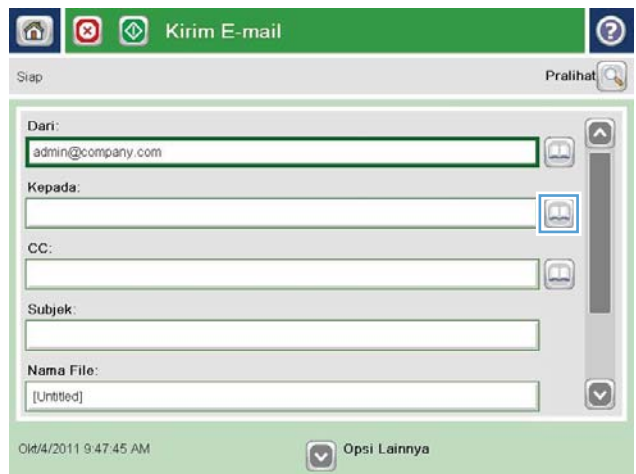

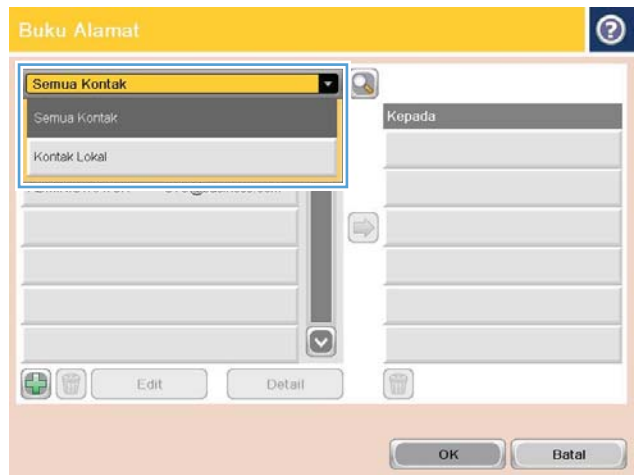

- 4. Dari daftar drop-down, pilih tampilan buku alamat yang akan digunakan.

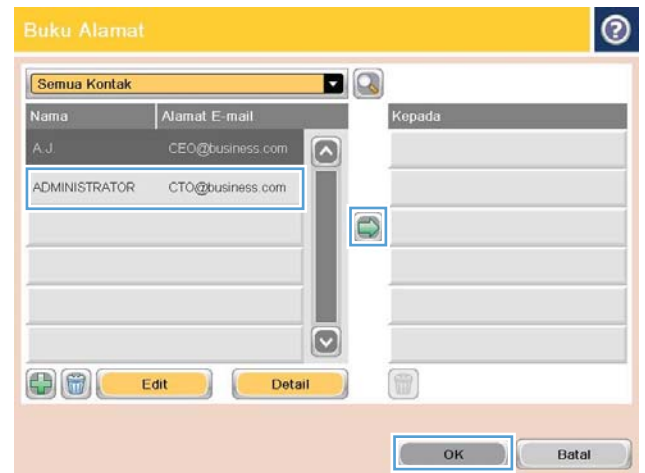

- Pilih nama dari daftar kontak, lalu sentuh tombol panah kanan  untuk menambahkan nama ke daftar penerima.

Ulangi langkah ini untuk setiap penerima, lalu sentuh tombol **OK**.



- Sentuh tombol Mulai  untuk memulai pengiriman.

CATATAN: Anda dapat setiap saat mempratinjau gambar dengan menyentuh tombol **Pratinjau** di sudut kanan atas layar. Untuk informasi lebih lanjut mengenai fitur ini, sentuh tombol **Bantuan**  pada layar pratinjau.

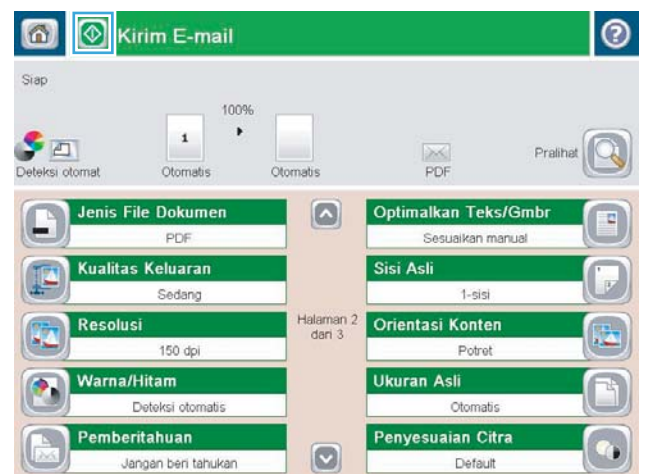

Memindai foto

1. Angkat tutup pemindai.

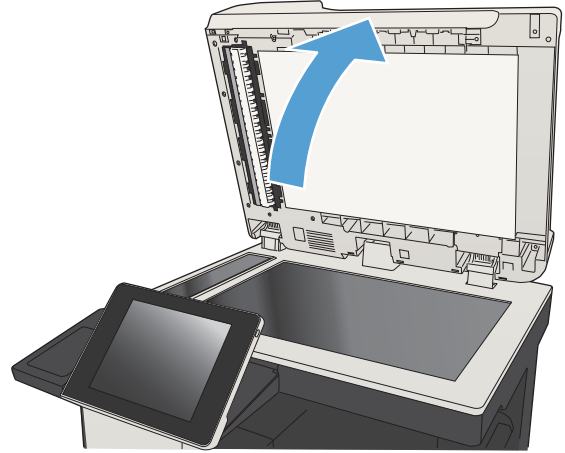

2. Letakkan foto pada kaca pemindai dengan sisi gambar menghadap ke bawah dan sudut kiri atas foto di sudut kiri atas kaca.

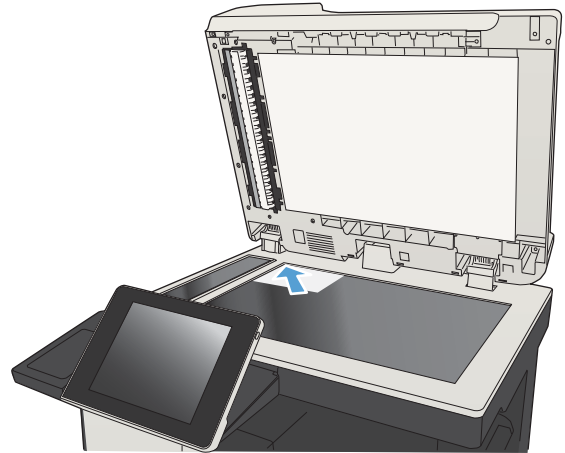

3. Tutup secara perlahan tutup pemindai.

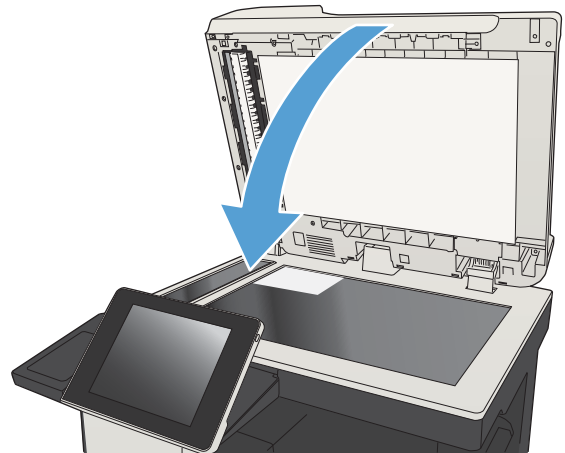

4. Dari layar Awal pada panel kontrol produk, sentuh salah satu tombol untuk fitur pindai/kirim:
 - Simpan ke Folder Jaringan
 - Simpan ke Memori Perangkat
 - Simpan ke USB
5. Pilih folder yang ada, atau sentuh tombol **Folder Baru** untuk membuat folder baru.
6. Masukkan nama file dalam bidang **Nama File:**.
7. Sentuh tombol **Pilihan Lainnya** pada bagian bawah layar.
8. Sentuh tombol **Optimalkan Teks/Gambar**.
9. Tentukan pilihan **Foto**, lalu sentuh tombol **OK**.
10. Sentuh tombol **Mulai** .



CATATAN: Pengaturan tersebut bersifat sementara. Setelah Anda menyelesaikan tugas, produk akan mengembalikan pengaturan default.

8 Faks

- [Mengkonfigurasi pengaturan faks yang diperlukan](#)
- [Mengkonfigurasi pengaturan panggilan faks](#)
- [Mengkonfigurasi pengaturan kirim faks umum](#)
- [Mengkonfigurasi kode penagihan faks](#)
- [Mengkonfigurasi opsi default untuk pekerjaan mengirim faks](#)
- [Mengkonfigurasi pengaturan terima faks](#)
- [Menggunakan jadwal pencetakan faks](#)
- [Memblokir faks masuk](#)
- [Mengkonfigurasi opsi default untuk pekerjaan menerima faks](#)
- [Pengarsipan dan penerusan faks](#)
- [Membuat daftar panggil cepat.](#)
- [Menambah nomor ke daftar panggil cepat yang sudah ada](#)
- [Menghapus daftar panggil cepat](#)
- [Menghapus satu nomor dari daftar panggilan cepat](#)
- [Mengirim faks dengan memasukkan nomor secara manual](#)
- [Mengirim faks dengan panggil cepat](#)
- [Mencari daftar panggil cepat menurut nama](#)
- [Mengirim faks menggunakan nomor dalam buku alamat faks](#)
- [Mencari buku alamat faks](#)
- [Membatalkan faks](#)
- [Menggunakan Faks pada Jaringan VoIP](#)
- [Laporan faks](#)

Mengkonfigurasi pengaturan faks yang diperlukan

Anda harus mengkonfigurasi beberapa pengaturan tertentu sebelum dapat menggunakan fitur faks. Jika pengaturan ini tidak dikonfigurasi, ikon faks tidak tersedia. Pengaturan ini mencakup:

- Negara/kawasan
- Tanggal/Waktu
- Nama Perusahaan
- Nomor Faks
- Awalan Pemanggilan Nomor (opsional)

Informasi ini digunakan di kepala faks, yang akan dicetak pada semua faks keluar.

 **CATATAN:** Bila dipasang untuk pertama kalinya, aksesori faks dapat membaca beberapa pengaturan dari produk; karenanya, suatu nilai mungkin telah ditetapkan. Periksa nilainya untuk memastikan bahwa nilai itu benar.

 **CATATAN:** Di A.S. dan banyak negara/kawasan lainnya, pengaturan tanggal, waktu, negara/kawasan, nomor telepon, dan nama perusahaan merupakan persyaratan hukum untuk faks.

Wizard Pengaturan Faks

Wizard Pengaturan Faks memandu Anda melalui prosedur langkah demi langkah untuk mengkonfigurasi pengaturan faks yang diperlukan agar dapat menggunakan fitur faks. Jika pengaturan tidak dikonfigurasi, fitur faks akan dinonaktifkan.

Saat produk dihidupkan untuk pertama kalinya dengan aksesori faks yang terpasang, akses Wizard Pengaturan Faks dengan mengikuti langkah-langkah berikut:

1. Dari layar Awal di panel kontrol produk, sentuh tombol [Pengaturan Awal](#).
2. Sentuh menu [Wizard Pengaturan Faks](#).
3. Ikuti langkah-langkah dalam Wizard Pengaturan Faks untuk mengkonfigurasi pengaturan yang diperlukan.
4. Bila Wizard Pengaturan Faks selesai, pilihan untuk menyembunyikan tombol [Pengaturan Awal](#) akan ditampilkan di layar Awal.

Akses Wizard Pengaturan Faks *setelah* pengaturan awal melalui panel kontrol dengan mengikuti langkah-langkah berikut:

1. Dari layar Awal di panel kontrol produk, gulirkan ke dan sentuh tombol [Administrasi](#).
2. Buka menu berikut:
 - [Pengaturan Faks](#)
 - [Pengaturan Pengiriman Faks](#)

- [Pengaturan Pengiriman Faks](#)
 - [Wizard Pengaturan Faks](#)
3. Ikuti langkah-langkah dalam Fax Setup Wizard (Wizard Pengaturan Faks) untuk mengkonfigurasi pengaturan yang diperlukan. Pengaturan faks selesai.

 **CATATAN:** Pengaturan yang dikonfigurasi menggunakan Fax Setup Wizard [Wizard Pengaturan Faks] pada panel kontrol akan menimpa pengaturan apa pun yang dibuat dalam Server Web Tertanam HP.

 **CATATAN:** Jika menu Pengaturan Faks tidak ditampilkan dalam daftar menu, faks LAN atau Internet mungkin diaktifkan. Bila faks LAN atau internet diaktifkan, aksesoris faks analog akan dinonaktifkan dan menu Pengaturan Faks tidak ditampilkan. Hanya satu fitur faks, yakni faks LAN, faks analog, atau faks internet, yang dapat diaktifkan setiap kali. Jika Anda ingin menggunakan faks analog saat faks LAN diaktifkan, gunakan HP MFP Digital Sending Software Configuration Utility atau Server Web Tertanam HP untuk menonaktifkan faks LAN.

Menetapkan atau memverifikasi tanggal dan jam

Nilai pengaturan tanggal dan waktu untuk aksesoris faks sama seperti nilai pengaturan tanggal dan waktu produk. Gunakan Fax Setup Wizard [Wizard Pengaturan Faks] untuk menyediakan informasi ini, atau ikuti langkah-langkah ini:

1. Dari layar Awal di panel kontrol produk, gulirkan ke dan sentuh tombol [Administrasi](#).
2. Buka menu berikut:
 - [Pengaturan Umum](#)
 - [Pengaturan Tanggal/Waktu](#)
 - [Tanggal/Waktu](#)
3. Sentuh pengaturan [Zona Waktu](#) yang benar untuk lokasi Anda.
4. Sentuh menu buka-bawah [Bulan](#), lalu pilih bulan.
5. Sentuh kotak di sebelah menu buka-bawah [Tanggal](#) untuk memasukkan tanggal dan tahun menggunakan keypad.
6. Sentuh kotak di bawah judul [Waktu](#) untuk memasukkan jam dan menit menggunakan keypad, lalu sentuh tombol [AM](#) atau [PM](#).
7. Sentuh fitur [Sesuaikan untuk Selisih Waktu Siang](#) jika perlu.
8. Sentuh tombol [Simpan](#) untuk menyimpan pengaturan.

Menetapkan atau memverifikasi format tanggal/waktu

Pengaturan format tanggal dan waktu untuk aksesoris faks sama seperti pengaturan format tanggal dan waktu produk. Gunakan Fax Setup Wizard [Wizard Pengaturan Faks] untuk menyediakan informasi ini, atau ikuti langkah-langkah ini:

1. Dari layar Awal di panel kontrol produk, gulirkan ke dan sentuh tombol [Administrasi](#).
2. Buka menu berikut:

- Pengaturan Umum
 - Pengaturan Tanggal/Waktu
 - Format Tanggal/Waktu
3. Sentuh pilihan **Format Tanggal**.
 4. Sentuh pilihan **Format Waktu**.
 5. Sentuh tombol **Simpan** untuk menyimpan pengaturan.

Mengkonfigurasi pengaturan panggilan faks

1. Dari layar Awal di panel kontrol produk, gulirkan ke dan sentuh tombol [Administrasi](#).
2. Buka menu berikut:
 - [Pengaturan Faks](#)
 - [Pengaturan Pengiriman Faks](#)
 - [Pengaturan Pengiriman Faks](#)
 - [Pengaturan Panggilan Faks](#)

Konfigurasi pengaturan mana saja berikut:

Item menu	Keterangan
Volume Pemanggilan Nomor Faks	Gunakan pengaturan Volume Pemanggilan Nomor Faks untuk mengontrol tingkat volume suara panggilan pada produk sewaktu mengirim faks.
Mode Pemanggilan Nomor	Pengaturan Mode Pemanggilan Nomor menetapkan jenis panggilan yang digunakan: nada (telepon nada-sentuh) atau pulsa (telepon sambung-putar).
Kecepatan Pengiriman Faks	Pengaturan Kecepatan Pengiriman Faks menentukan kecepatan bit modem (diukur dalam bit per detik) pada modem Faks Analog sewaktu mengirim faks. <ul style="list-style-type: none">• Cepat (default) — v.34/maks. 33.600 bps• Sedang — v.17/maks. 14.600 bps• Lambat — v.29/maks. 9.600 bps
Interval Putar Ulang	Pengaturan Interval Putar Ulang memilih jumlah menit antara percobaan ulang jika nomor yang dipanggil sibuk atau tidak menjawab, atau jika terjadi kesalahan. CATATAN: Anda mungkin akan melihat pesan panggil ulang di panel kontrol saat pengaturan Panggil Ulang Jika Sibuk dan Panggil Ulang Jika Tiada Jawaban disetel ke tidak aktif. Ini terjadi ketika aksesori faks memanggil nomor, melangsungkan sambungan, kemudian terputus. Sebagai akibat dari kondisi kesalahan ini, aksesori faks melakukan tiga upaya memanggil ulang otomatis apa pun pengaturan panggilan ulangnya. Sewaktu pengoperasian panggil ulang, akan muncul pesan pada panel kontrol yang menunjukkan bahwa panggil ulang sedang berlangsung.
Panggil ulang jika terjadi kesalahan	Fitur Panggil ulang jika terjadi kesalahan menentukan frekuensi panggilan ulang ke nomor faks bila terjadi kesalahan saat transmisi faks berlangsung.
Panggil Ulang Jika Sibuk	Pengaturan Panggil Ulang Jika Sibuk menentukan frekuensi (0 hingga 9) aksesori faks memanggil ulang apabila nomor yang dihubungi sibuk. Interval antara mencoba ulang ditentukan oleh pengaturan Redial Interval [Interval Panggil Ulang].
Panggil Ulang Jika Tiada Jawaban	Pengaturan Panggil Ulang Jika Tiada Jawaban menentukan berapa kali aksesori faks memanggil ulang jika nomor yang dipanggil tidak menjawab. Nomor yang dicoba ulang, 0 hingga 1 (yang digunakan di Amerika Serikat) atau 0 hingga 2, tergantung pengaturan negara/kawasan. Interval antara mencoba ulang ditentukan oleh pengaturan redial interval [interval panggil ulang].

Item menu	Keterangan
Deteksi Nada Panggil	Pengaturan Deteksi Nada Panggil menentukan apakah faks memeriksa adanya nada panggil sebelum mengirim faks.
Awalan Pemanggilan Nomor	Pengaturan Awalan Pemanggilan Nomor memudahkan Anda untuk memasukkan nomor kode awal (seperti "9" untuk mengakses saluran luar) saat melakukan panggilan. Nomor kode awal secara otomatis ditambahkan pada semua nomor telepon saat melakukan panggilan.

Mengkonfigurasi pengaturan kirim faks umum

1. Dari layar Awal di panel kontrol produk, gulirkan ke dan sentuh tombol [Administrasi](#).
2. Buka menu berikut:
 - [Pengaturan Faks](#)
 - [Pengaturan Pengiriman Faks](#)
 - [Pengaturan Pengiriman Faks](#)
 - [Pengaturan Pengiriman Faks Umum](#)

Konfigurasi pengaturan mana saja berikut:

Item menu	Keterangan
Konfirmasi Nomor Faks	Bila fitur Konfirmasi Nomor Faks diaktifkan, nomor faks harus dimasukkan dua kali untuk memastikan nomor tersebut telah dimasukkan dengan benar. Fitur ini dinonaktifkan secara default.
Pengiriman Faks PC	Gunakan fitur Pengiriman Faks PC untuk mengirim faks dari PC. Fitur ini diaktifkan secara default.
Header Faks	Gunakan fitur Header Faks untuk mengontrol apakah kepala dilampirkan di posisi atas dan isi dipindahkan ke bawah, atau apakah kepala ditambahkan ke bagian atas kepala sebelumnya.
Kompresi JBIG	<p>Pengaktifan fitur Kompresi JBIG dapat menurunkan biaya panggilan telepon dengan mengurangi lama waktu pengiriman faks dan oleh karena itu dapat menjadi pengaturan pilihan. Namun demikian, menggunakan fitur Kompresi JBIG dapat menimbulkan masalah kompatibilitas saat berkomunikasi dengan mesin faks versi lama, dan dalam hal ini Anda mungkin harus menonaktifkannya.</p> <p>CATATAN: Fitur Kompresi JBIG hanya bekerja apabila mesin pengirim dan penerima memiliki pengaturan ini.</p>
Mode Koreksi Kesalahan	<p>Secara normal, aksesori faks akan memonitor sinyal pada saluran telepon selama pengiriman atau penerimaan faks. Jika aksesori faks mendeteksi kesalahan sewaktu pengiriman dan pengaturan Mode Koreksi Kesalahan diaktifkan, aksesori faks dapat meminta pengiriman ulang untuk bagian faks yang salah.</p> <p>Fitur Mode Koreksi Kesalahan diaktifkan secara default. Anda harus menonaktifkannya hanya jika mengalami masalah dalam pengiriman atau penerimaan faks serta jika bersedia menerima kesalahan dalam pengiriman dan kemungkinan penurunan kualitas gambar. Menonaktifkan pengaturan tersebut akan bermanfaat saat Anda mencoba mengirim faks ke luar negeri atau menerima faks dari luar negeri, maupun jika Anda menggunakan sambungan telepon satelit.</p> <p>CATATAN: Beberapa penyedia VoIP mungkin akan mengusulkan penonaktifan pengaturan Mode Koreksi Kesalahan. Namun, tindakan tersebut biasanya tidak diperlukan.</p>

Mengkonfigurasi kode penagihan faks

Pengaturan kode tagihan, apabila diaktifkan, akan memerintahkan pengguna untuk memasukkan nomor saat mengirimkan faks. Nomor ini terdapat pada laporan kode tagihan. Untuk melihat laporan kode tagihan, Anda dapat mencetak laporan, atau meminta keterangannya dengan menggunakan aplikasi.

Kode penagihan dinonaktifkan secara default. Untuk mengaktifkan kode penagihan, ikuti langkah-langkah berikut:

1. Dari layar Awal di panel kontrol produk, gulirkan ke dan sentuh tombol [Administrasi](#).
2. Buka menu berikut:
 - [Pengaturan Faks](#)
 - [Pengaturan Pengiriman Faks](#)
 - [Pengaturan Pengiriman Faks](#)
 - [Kode Penagihan](#)
3. Sentuh fitur [Aktifkan Kode Penagihan](#) untuk mengaktifkan kode penagihan.



CATATAN: Untuk menonaktifkan kode penagihan, batalkan pilihan fitur [Aktifkan Kode Penagihan](#), sentuh tombol [Simpan](#), lalu abaikan langkah lainnya.

Untuk membolehkan pengguna mengedit kode penagihan, pilih kotak [Bolehkan pengguna mengedit kode penagihan](#).

4. Sentuh bidang [Kode Penagihan Default](#) untuk membuka keyboard.
5. Masukkan kode penagihan, lalu sentuh tombol [OK](#).
6. Sentuh bidang [Panjang Minimum](#) untuk membuka keypad.
7. Masukkan jumlah digit minimum yang Anda inginkan dalam kode penagihan, lalu sentuh tombol [OK](#).
8. Sentuh tombol [Simpan](#).

Mengkonfigurasi opsi default untuk pekerjaan mengirim faks

 **CATATAN:** Pengaturan pilihan tugas default digunakan pada semua metode faks, yakni faks analog, LAN, dan Internet.

1. Dari layar Awal di panel kontrol produk, gulirkan ke dan sentuh tombol [Administrasi](#).
2. Buka menu berikut:
 - [Pengaturan Faks](#)
 - [Pengaturan Pengiriman Faks](#)
 - [Pilihan Pekerjaan Standar](#)

Konfigurasi pengaturan mana saja berikut:

Item menu	Keterangan
Pratinjau Gambar	Gunakan fitur Pratinjau Gambar untuk melihat pratinjau gambar faks sebelum Anda mengirimnya. Anda dapat mengkonfigurasi pratinjau agar menjadi opsional untuk semua pengguna, diwajibkan untuk semua pengguna, dinonaktifkan untuk semua pengguna.
Resolusi	<p>Pengaturan resolusi faks keluar menentukan resolusi maksimum yang didukung oleh faks penerima. Aksesori faks menggunakan resolusi setinggi mungkin yang sama bagi mesin faks pengirim dan penerima (dibatasi oleh pengaturan ini).</p> <p>CATATAN: Untuk mengurangi waktu pemakaian telepon, faks yang lebih lebar dari 21,25 cm akan secara otomatis dikirim menggunakan resolusi standar atau baik.</p> <p>CATATAN: Semakin tinggi resolusi, semakin lama waktu transmisi yang diperlukan.</p> <p>CATATAN: Pengaturan resolusi faks LAN bervariasi menurut vendor dan mungkin berbeda dengan pengaturan yang tercantum.</p>
Sisi Asli	Gunakan fitur Sisi Asli untuk memilih 1-sisi atau 2-sisi asli.
Pemberitahuan	Gunakan fitur Pemberitahuan untuk memilih kapan dan bagaimana Anda diberi tahu tentang status faks keluar. Pengaturan ini hanya untuk faks yang sekarang aktif. Untuk mengubah pengaturan secara permanen, ubah pengaturan standar.
Orientasi Isi	Gunakan fitur Orientasi Isi untuk mengatur cara menentukan orientasi isi faks pada halaman. Untuk halaman satu sisi, pilih Potret (tepi pendek menghadap ke atas, pengaturan default) atau Lansekap (tepi panjang menghadap ke atas). Untuk halaman dua sisi, pilih Gaya buku (tepi pendek menghadap ke atas) atau Gaya lipat (tepi panjang menghadap ke atas).
Ukuran Asli	Gunakan fitur Ukuran Asli untuk menyesuaikan isi faks dengan ukuran dokumen asli.
Penyesuaian Citra	<p>Gunakan fitur Penyesuaian Citra untuk menyesuaikan pengaturan Tingkat Gelap, Kontras, Pembersihan Latar Belakang, atau Ketajaman.</p> <p>Dalam beberapa keadaan, latar belakang abu-abu pada dokumen menyebabkan faks terkirim dengan lebih lambat.</p> <p>CATATAN: Sentuh tombol Default untuk mengatur ulang pengaturan ketajaman ke pengaturan pabrik.</p>
Optimalkan Teks/Gambar	Gunakan fitur Optimalkan Teks/Gambar untuk memberikan hasil faks yang paling sesuai dengan dokumen asli. Mengirim gambar dan foto dalam mode teks akan memberikan hasil gambar berkualitas lebih rendah.

Item menu	Keterangan
Susunan Pekerjaan	Gunakan fitur Susunan Pekerjaan untuk menggabungkan beberapa dokumen asli menjadi satu tugas faks.
Penyembunyian Halaman Kosong	Gunakan fitur Penyembunyian Halaman Kosong untuk mencegah pencetakan halaman kosong pada faks.

Mengkonfigurasi pengaturan terima faks

1. Dari layar Awal di panel kontrol produk, gulirkan ke dan sentuh tombol [Administrasi](#).
2. Buka menu berikut:
 - [Pengaturan Faks](#)
 - [Pengaturan Penerimaan Faks](#)
 - [Pengaturan Penerimaan Faks](#)

Konfigurasikan pengaturan mana saja berikut:

Item menu	Keterangan
Volume Dering	Sentuh menu buka-bawah Volume Dering dan sesuaikan pengaturan volume dering.
Jumlah Dering Sebelum Dijawab	<p>Pengaturan Jumlah Dering Sebelum Dijawab akan menentukan berapa kali telepon berbunyi sebelum dijawab oleh aksesori faks.</p> <p>CATATAN: Rentang default untuk pilihan yang tersedia untuk pengaturan Jumlah Dering Sebelum Dijawab tergantung pada negara/kawasan. Rentang kemungkinan pilihan Jumlah Dering Sebelum Dijawab dibatasi oleh negara/kawasan.</p> <p>Jika Anda mengalami masalah dengan aksesori faks menjawab, dan pengaturan Jumlah Dering Sebelum Dijawab adalah 1, cobalah meningkatkannya menjadi 2.</p>
Kecepatan Penerimaan Faks	<p>Sentuh menu buka-bawah Kecepatan Penerimaan Faks, lalu pilih salah satu opsi berikut:</p> <ul style="list-style-type: none">• Cepat (default) — v.34/maks. 33.600 bps• Sedang — v.17/maks. 14.600 bps• Lambat — v.29/maks. 9.600 bps
Interval Dering	Sentuh kotak di bawah judul Interval Dering untuk membuka keypad. Masukkan nilai untuk interval dering pada keypad, lalu sentuh tombol OK . Pengaturan default untuk interval dering adalah 600 ms.
Frekuensi Dering	Sentuh kotak di bawah judul Frekuensi Dering untuk membuka keypad. Masukkan nilai untuk frekuensi dering pada keypad, lalu sentuh tombol OK . Pengaturan default untuk frekuensi dering adalah 68 Hz, yang mendeteksi dering hingga 68 Hz.

Menggunakan jadwal pencetakan faks

 **CATATAN:** Sebelum mengaktifkan jadwal pencetakan faks, jadwal harus dibuat terlebih dulu.

1. Dari layar Awal di panel kontrol produk, gulirkan ke dan sentuh tombol [Administrasi](#).
2. Buka menu berikut:
 - [Pengaturan Faks](#)
 - [Pengaturan Penerimaan Faks](#)
 - [Jadwal Pencetakan Faks](#)
3. Sentuh pilihan [Gunakan Jadwal Pencetakan Faks](#).
4. Sentuh tombol [Jadwalkan](#).
5. Sentuh tombol [Mode Pencetakan Faks](#).
6. Sentuh tanda plus hijau untuk membuka layar [Jadwalkan Aktivitas Faks Mingguan](#).
7. Tentukan pilihan dalam judul [Jenis Aktivitas](#):
 - [Cetak faks masuk](#)
 - [Simpan faks masuk](#)
8. Sentuh kolom [Waktu](#) untuk membuka keypad, lalu masukkan jam dan menit untuk mencetak atau menyimpan faks masuk.
9. Sentuh tombol [Hari Aktivitas](#) untuk hari penerapan jadwal pencetakan faks.
10. Sentuh tombol [OK](#).
11. Sentuh tombol [Simpan](#) untuk menyimpan jadwal pencetakan faks.
12. Sentuh tombol [Simpan](#) untuk mengaktifkan jadwal pencetakan faks.

 **CATATAN:** Hanya satu jadwal pencetakan faks yang dapat diterapkan setiap hari.

Memblokir faks masuk

Gunakan daftar blokir faks untuk membuat daftar nomor telepon diblokir. Apabila faks diterima dari nomor telepon yang diblokir, faks tidak dicetak dan segera dihapus dari memori.

Membuat daftar faks yang diblokir

1. Dari layar Awal di panel kontrol produk, gulirkan ke dan sentuh tombol [Administrasi](#).
2. Buka menu berikut:
 - [Pengaturan Faks](#)
 - [Pengaturan Penerimaan Faks](#)
 - [Nomor Faks Blokir](#)
3. Sentuh bidang [Nomor Faks yang Diblokir](#) untuk menampilkan keyboard.
4. Masukkan nomor, lalu sentuh tombol [OK](#).
5. Sentuh tanda panah hijau untuk memindahkan nomor ke daftar [Nomor Faks Blokir](#).



CATATAN: Untuk menambahkan nomor faks lain yang diblokir, ulangi langkah 3 hingga 5.

6. Sentuh tombol [Simpan](#) untuk menyimpan daftar nomor faks yang diblokir.

Menghapus nomor dari daftar faks yang diblokir

1. Dari layar Awal di panel kontrol produk, gulirkan ke dan sentuh tombol [Administrasi](#).
2. Buka menu berikut:
 - [Pengaturan Faks](#)
 - [Pengaturan Penerimaan Faks](#)
 - [Nomor Faks Blokir](#)
3. Sentuh nomor yang akan dihapus dari daftar [Nomor Faks Blokir](#), sentuh tombol [Hapus](#), lalu sentuh tombol [Simpan](#).
4. Sentuh tombol [OK](#) untuk mengkonfirmasi penghapusan nomor tersebut.
5. Ulangi langkah 3 dan 4 untuk menghapus nomor lainnya dari daftar [Nomor Faks Blokir](#), atau sentuh tombol [Hapus Semua](#), lalu sentuh tombol [Simpan](#) untuk menghapus semua nomor dari daftar [Nomor Faks Blokir](#) sekaligus.

Mengkonfigurasi opsi default untuk pekerjaan menerima faks



CATATAN: Pengaturan pilihan tugas default digunakan pada semua metode faks, yakni faks analog, LAN, dan Internet.

1. Dari layar Awal di panel kontrol produk, gulirkan ke dan sentuh tombol [Administrasi](#).
2. Buka menu berikut:
 - [Pengaturan Faks](#)
 - [Pengaturan Penerimaan Faks](#)
 - [Pilihan Pekerjaan Standar](#)

Konfigurasi pengaturan mana saja berikut:

Item menu	Keterangan
Pemberitahuan	Pengaturan Pemberitahuan mengontrol waktu pencetakan laporan panggilan faks untuk faks yang masuk.
Stempel Faks yang Diterima	Pengaturan Stempel Faks yang Diterima mengaktifkan atau menonaktifkan penandaan faks yang masuk. Penandaan akan mencetak tanggal, waktu, nomor telepon dan nomor halaman, pada setiap halaman masuk.
Seukuran Halaman	Saat memilih ukuran halaman untuk mencetak faks, produk akan menentukan ukuran halaman yang paling sesuai dengan ukuran yang diinginkan dari ukuran yang tersedia dalam produk. Jika pengaturan sesuai halaman diaktifkan dan gambar yang diterima lebih besar daripada ukuran halaman tersebut, produk akan menyesuaikan skala gambar dengan halaman. Jika pengaturan ini dinonaktifkan, gambar masuk yang lebih besar daripada halaman akan terbagi ke halaman berikutnya.
Pemilihan Kertas	Gunakan fitur Pemilihan Kertas untuk menentukan baki mana yang akan digunakan untuk mencetak faks.
Sisi	Gunakan fitur Sisi untuk menentukan hasil satu sisi atau dua sisi untuk faks.

Pengarsipan dan penerusan faks

Gunakan fitur arsip faks untuk menyimpan salinan arsip semua faks masuk, semua faks keluar, atau keduanya, ke alamat email yang ditetapkan, folder jaringan, atau server FTP.

Gunakan fitur penerusan faks untuk meneruskan semua faks yang diterima, semua faks keluar, atau keduanya, ke nomor faks lain. Bila penerusan faks diaktifkan, produk penerima akan mencetak faks dan juga meneruskan faks ke nomor penerusan faks.

Gunakan HP Embedded Web Server untuk mengaktifkan dan mengkonfigurasi fitur tersebut.

Mengaktifkan pengarsipan faks

1. Buka browser Web, lalu masukkan alamat IP produk dalam baris alamat.
2. Bila HP Embedded Web Server terbuka, klik tab **Faks**.
3. Klik link **Arsip dan Penerusan Faks**.
4. Dalam bidang **Arsip Faks**, tentukan pilihan dari daftar drop-down **Pengarsipan Faks**.
5. Tetapkan salah satu pilihan dari daftar drop-down **Jenis Tugas Faks untuk Diarsipkan**.
6. Tetapkan salah satu pilihan dari daftar drop-down **Tujuan Arsip**.



CATATAN: Jika ingin diarsipkan ke email, Anda harus mengkonfigurasi informasi server SMTP.

7. Klik tombol **Terapkan** di bagian bawah halaman.

Mengaktifkan penerusan faks

1. Buka browser Web, lalu masukkan alamat IP produk dalam baris alamat.
2. Bila HP Embedded Web Server terbuka, klik tab **Faks**.
3. Klik link **Arsip dan Penerusan Faks**.
4. Di area **Penerusan Faks**, klik kotak **Aktifkan Penerusan Faks**.
5. Tetapkan salah satu pilihan dari daftar drop-down **Jenis Tugas Faks untuk Diteruskan**.
6. Masukkan nomor faks dalam bidang **Nomor Penerusan Faks**.
7. Klik tombol **Terapkan** di bagian bawah halaman.

Membuat daftar panggil cepat.

1. Dari layar Awal di panel kontrol produk, sentuh tombol **Faks**.



2. Sentuh tombol **Panggilan Cepat** untuk menampilkan layar **Panggilan Cepat**.



3. Sentuh salah satu nomor **Panggil Cepat Satu Sentuhan** yang belum ditetapkan.

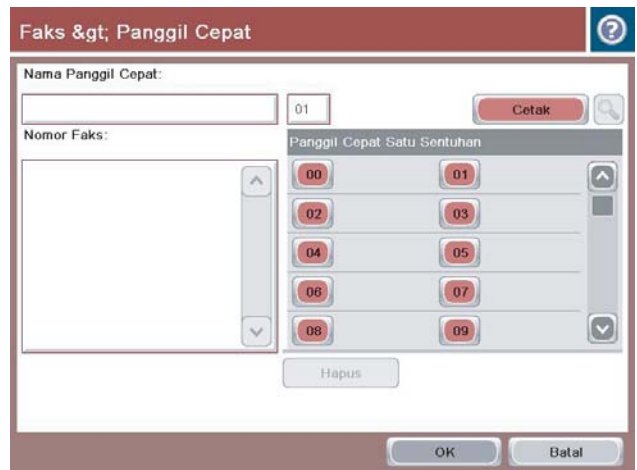

4. Sentuh bidang **Nama Panggilan Cepat** untuk menampilkan keyboard.

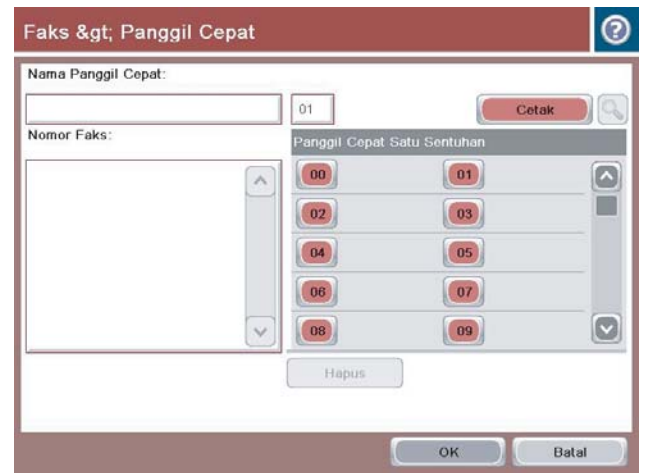

5. Masukkan nama panggilan cepat.

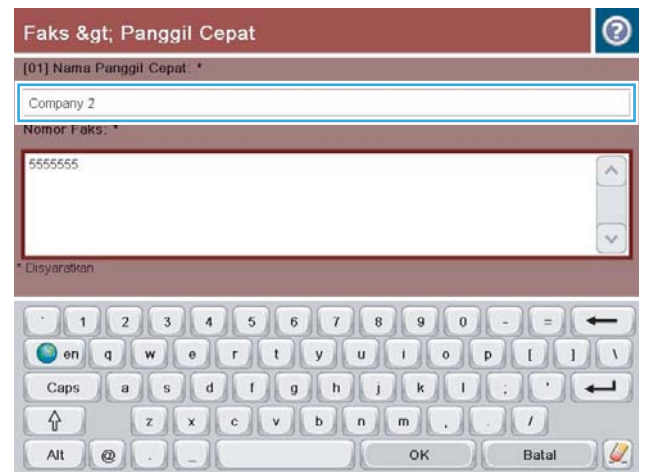

6. Masukkan nomor faks untuk panggil-cepat.

CATATAN: Untuk memasukkan nomor faks tambahan untuk panggil-cepat, sentuh layar di sebelah kanan angka terakhir nomor faks yang dimasukkan sebelumnya. Saat kursor ditampilkan, sentuh tombol enter untuk memindahkan kursor ke baris berikutnya. Ulangi langkah ini untuk memasukkan semua nomor panggil cepat.

Sentuh tombol **OK**.

7. Nama dan satu atau lebih nomor faks ditampilkan di sebelah nomor **Panggil Cepat Satu Sentuhan** yang dipilih.

Sentuh tombol **OK** untuk kembali ke layar **Faks**.

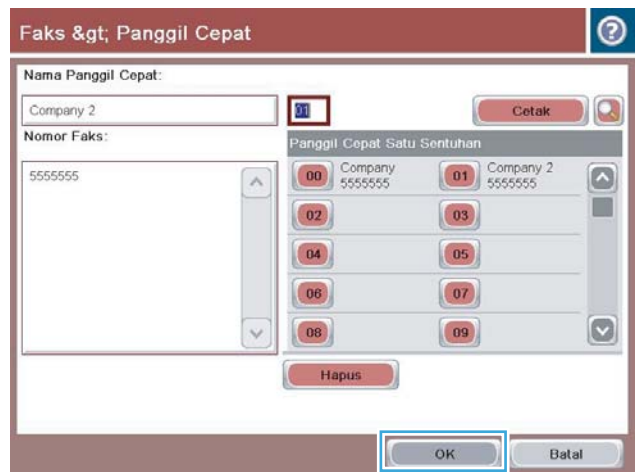
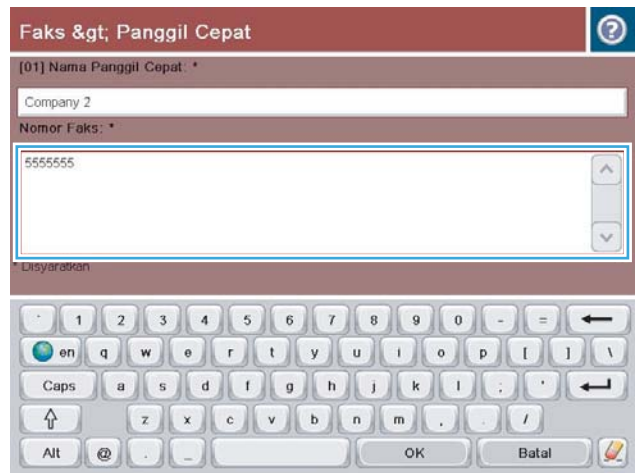

Menambah nomor ke daftar panggil cepat yang sudah ada

1. Dari layar Awal di panel kontrol produk, gulirkan ke dan sentuh tombol [Faks](#).
2. Sentuh tombol [Panggilan Cepat](#) untuk menampilkan layar [Panggilan Cepat](#).
3. Sentuh nomor [Panggil Cepat Satu Sentuhan](#) dari daftar yang akan diedit.
4. Sentuh panah bawah pada kotak [Nama Panggilan Cepat](#) untuk membuka menu buka-bawah.
5. Sentuh item [Nomor Faks](#).
6. Untuk menambahkan nomor faks pada nama panggilan cepat, sentuh layar di sebelah kanan angka terakhir pada nomor faks terakhir dalam daftar. Bila kursor ditampilkan, sentuh tombol enter untuk memindahkan kursor ke baris berikutnya, lalu masukkan nomor faks.
7. Sentuh tombol [OK](#) untuk kembali ke layar [Panggilan Cepat](#).
8. Sentuh tombol [OK](#) untuk kembali ke layar [Faks](#).

Menghapus daftar panggil cepat

1. Dari layar Awal di panel kontrol produk, gulirkan ke dan sentuh tombol [Faks](#).
2. Sentuh tombol [Panggilan Cepat](#) untuk menampilkan layar [Panggilan Cepat](#).
3. Sentuh nomor [Panggil Cepat Satu Sentuhan](#) dari daftar yang akan dihapus.
4. Sentuh tombol [Hapus](#).
5. Sentuh tombol [Ya](#) untuk mengkonfirmasi penghapusan daftar panggilan cepat dan kembali ke layar [Faks](#).

Menghapus satu nomor dari daftar panggilan cepat

1. Dari layar Awal di panel kontrol produk, gulirkan ke dan sentuh tombol [Faks](#).
2. Sentuh tombol [Panggilan Cepat](#) untuk menampilkan layar [Panggilan Cepat](#).
3. Sentuh nomor [Panggil Cepat Satu Sentuhan](#) dari daftar untuk membuka keyboard.
4. Sentuh panah bawah pada kotak [Nama Panggilan Cepat](#) untuk membuka menu buka-bawah, lalu sentuh opsi [Nomor Faks](#).
5. Gulir melintasi daftar nomor faks lalu sentuh layar di bagian kanan digit terakhir dari nomor faks yang akan dihapus. Gunakan tombol spasi mundur untuk menghapus nomor faks.
6. Sentuh tombol [OK](#) untuk kembali ke layar [Panggilan Cepat](#).
7. Sentuh tombol [OK](#) untuk kembali ke layar [Faks](#).

Mengirim faks dengan memasukkan nomor secara manual

1. Letakkan dokumen menghadap ke bawah pada kaca pemindai, atau letakkan menghadap ke atas pada pengumpan dokumen dan sesuaikan pemandu kertas dengan ukuran dokumen.

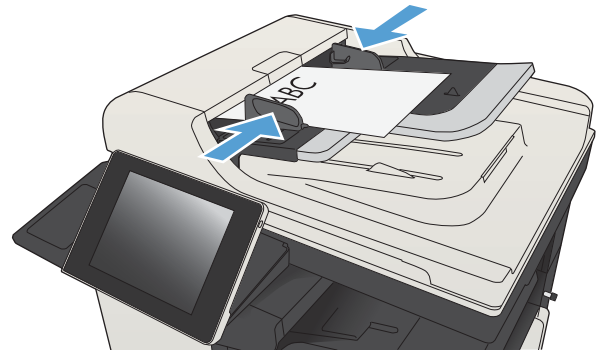

2. Dari layar Awal di panel kontrol produk, sentuh tombol **Faks**. Anda akan diminta menyetikkan nama pengguna dan sandi.



3. Sentuh tombol **Pilihan Lainnya**. Verifikasikan bahwa pengaturan tersebut telah sesuai dengan dokumen asli. Setelah semua pengaturan selesai, sentuh panah atas untuk menggulir ke layar **Faks** utama.



4. Sentuh bidang **Nomor Faks** untuk membuka keypad.



5. Masukkan nomor telepon, lalu sentuh tombol **OK**.



6. Sentuh tombol **Mulai** (Start) untuk mengirim faks.

CATATAN: Anda dapat setiap saat mempratinjau gambar dengan menyentuh tombol **Pratinjau** di sudut kanan atas layar. Untuk informasi lebih lanjut mengenai fitur ini, sentuh tombol Bantuan **?** pada layar pratinjau.

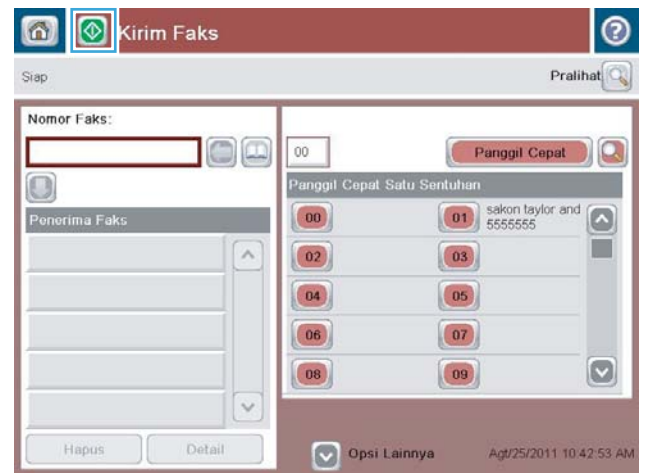

Mengirim faks dengan panggil cepat

1. Letakkan dokumen menghadap ke bawah pada kaca pemindai, atau letakkan menghadap ke atas pada pengumpan dokumen dan sesuaikan pemandu kertas dengan ukuran dokumen.

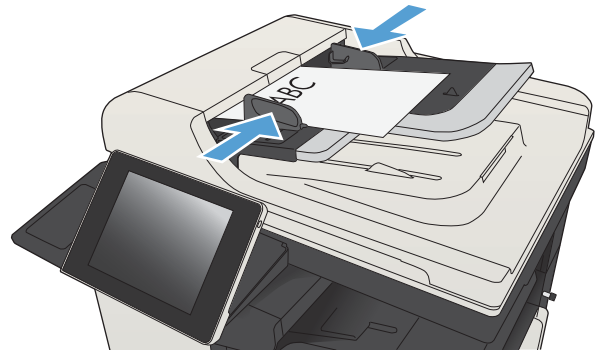

2. Dari layar Awal di panel kontrol produk, sentuh tombol [Faks](#).



3. Sentuh tombol nomor untuk nama panggilan cepat yang akan digunakan. Nama panggilan cepat akan ditampilkan dalam bagian **Penerima Faks** di layar **Faks**.

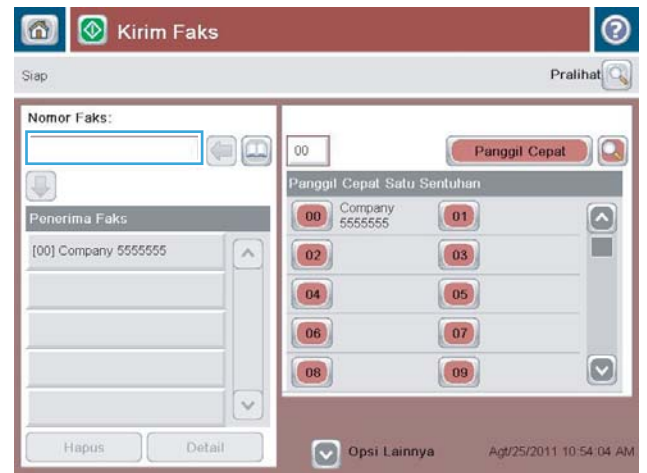

4. Sentuh tombol Mulai  untuk mengirim faks.

CATATAN: Anda dapat setiap saat mempratinjau gambar dengan menyentuh tombol **Pratinjau** di sudut kanan atas layar. Untuk informasi lebih lanjut mengenai fitur ini, sentuh tombol **Bantuan**  pada layar pratinjau.

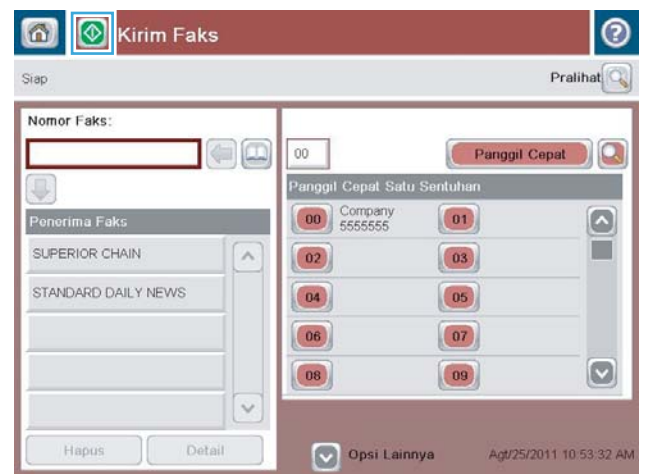

Mencari daftar panggil cepat menurut nama



CATATAN: Jika Anda tidak tahu nama unik panggil cepat, ketik huruf untuk memilih bagian apa pun dari daftar. Contohnya, untuk menampilkan nama panggil cepat yang diawali huruf N, ketik huruf N. Jika tidak ada entri yang cocok, pesan akan muncul sebelum pencarian yang menunjukkan entri yang paling mendekati huruf N.

1. Dari layar Awal di panel kontrol produk, sentuh tombol [Faks](#).
2. Sentuh tombol cari. Tombol ini tampak seperti kaca pembesar dan terletak di sebelah kanan tombol [Panggilan Cepat](#).
3. Masukkan huruf pertama nama panggilan cepat yang akan dicari. Setelah hasil yang cocok ditemukan, daftar di bagian atas layar pencarian akan diisi. Jika perlu, gulir untuk melihat semua entri atau masukkan huruf lainnya untuk mempersempit pencarian.
4. Pilih nama yang sesuai dari daftar, lalu sentuh tombol [OK](#). Daftar panggilan cepat di layar faks utama menampilkan entri yang dipilih dalam daftar nomor.
5. Sentuh nomor panggilan cepat untuk menambahkannya ke daftar penerima.
6. Pilih atau cari nama lainnya seperlunya.

Mengirim faks menggunakan nomor dalam buku alamat faks

Fitur buku alamat faks dapat digunakan untuk menyimpan nomor faks pada produk.

Daftar kontak Microsoft® Exchange juga dapat diaktifkan pada produk agar ditampilkan dalam buku alamat faks.

1. Dari layar Awal di panel kontrol produk, sentuh tombol **Faks**.



2. Sentuh ikon **Buku Alamat** untuk menampilkan layar **Buku Alamat**.



3. Pilih sumber buku alamat faks dari menu drop down.

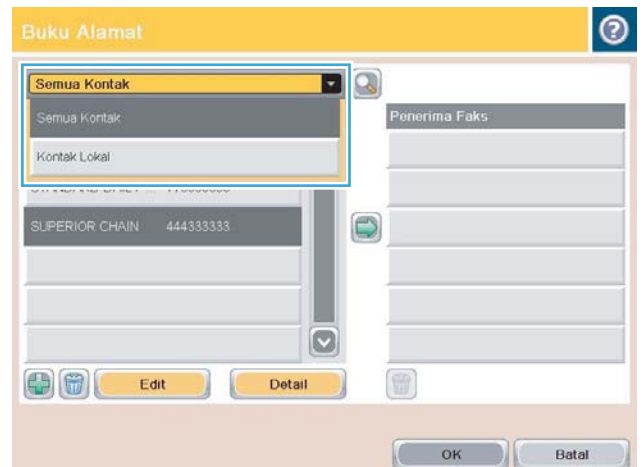

- 4. Sentuh nama yang akan disorot, lalu sentuh ikon panah kanan untuk memindahkan nama yang disorot ke bagian **Penerima Faks**.

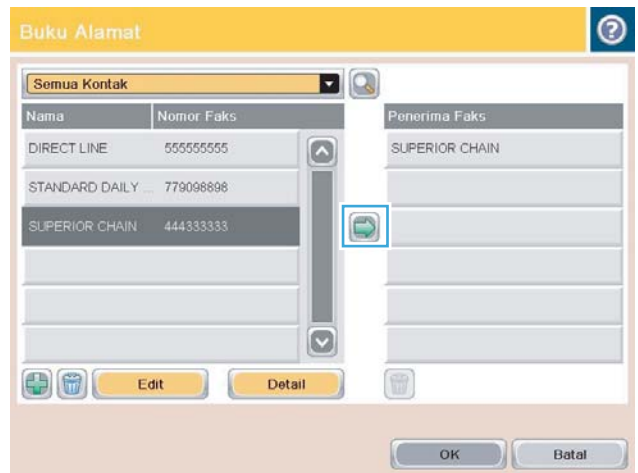

- 5. Sentuh tombol **OK** untuk kembali ke layar **Faks**.

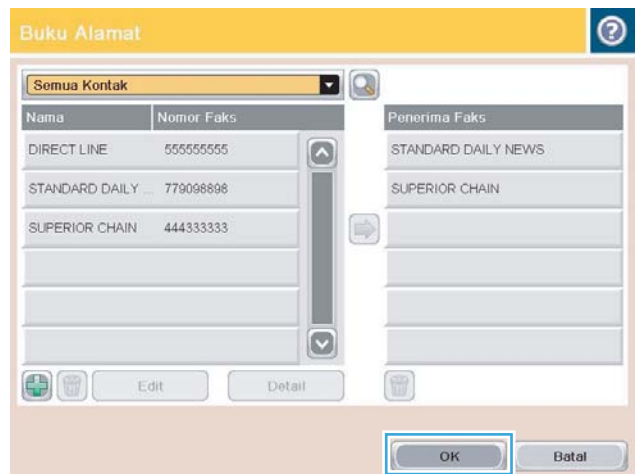

- 6. Sentuh tombol **Mulai** (represented by a green square with a white arrow) for sending the fax.

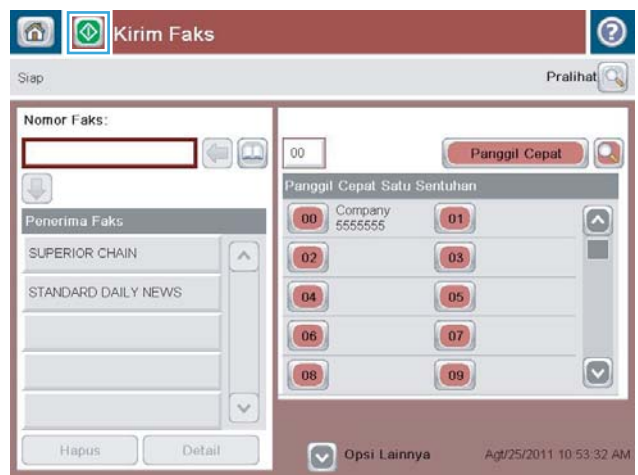

Mencari buku alamat faks

Gunakan fitur pencarian buku alamat faks untuk menyelesaikan pencarian nama pada buku alamat.

1. Dari layar Awal di panel kontrol produk, sentuh tombol [Faks](#).
2. Sentuh tombol Buku Alamat .
3. Pilih opsi [Semua Kontak](#) atau [Kontak Lokal](#) dalam menu buka-bawah di bagian atas layar buku alamat faks.
4. Sentuh ikon Search [Cari] (kaca pembesar) di sebelah menu buka-bawah.
5. Di keyboard, masukkan satu atau beberapa huruf pertama dari nama. Daftar penerima yang cocok akan ditampilkan pada layar. Untuk mempersempit pencarian, masukkan huruf lainnya. Pilih satu nama, lalu sentuh tombol [OK](#).
6. Sentuh tanda panah kanan untuk memindahkan nama yang dipilih ke daftar [Penerima Faks](#).
7. Sentuh tombol [OK](#) untuk kembali ke layar [Kirim Faks](#).

Membatalkan faks

Untuk membatalkan tugas faks aktif, sentuh tombol [Batalkan Pekerjaan](#) pada layar status faks.

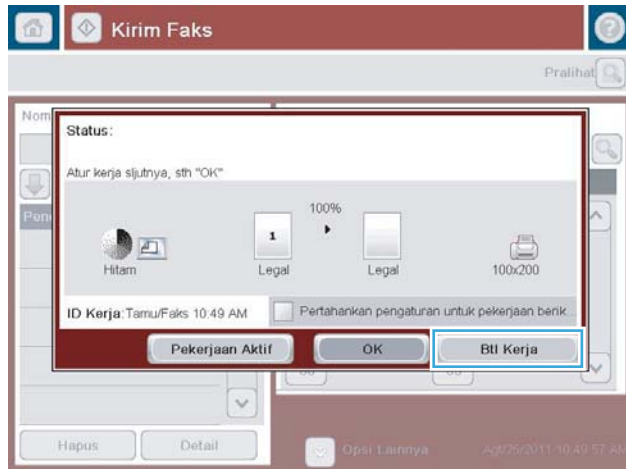

Menggunakan Faks pada Jaringan VoIP

Teknologi VoIP mengkonversi sinyal telepon analog ke bit digital. Selanjutnya ini disatukan ke dalam paket yang berjalan melintasi Internet. Paket dikonversi dan ditransmisikan kembali ke sinyal analog pada atau di dekat tujuannya.

Transmisi informasi di Internet adalah secara digital, bukan analog. Oleh sebab itu, terdapat kendala yang berbeda pada pengiriman faks yang mungkin memerlukan pengaturan faks yang berbeda dengan PSTN (Public Switched Telephone Network) analog. Faks sangat tergantung pada waktu dan kualitas sinyal, sehingga pengiriman faks lebih sensitif pada lingkungan VoIP.

Berikut ini adalah sejumlah perubahan yang disarankan dalam pengaturan untuk HP LaserJet Analog Fax Accessory 500 apabila terhubung ke layanan VoIP:

- Mulai dengan kecepatan faks yang diatur dalam mode Fast [Cepat] (V.34) dan ECM (Mode Koreksi Kesalahan) diaktifkan. Protokol V.34 menangani setiap perubahan dalam kecepatan pengiriman yang diperlukan untuk mengakomodasi jaringan VoIP.
- Jika terjadi banyak kesalahan atau upaya coba ulang dengan kecepatan faks diatur ke Fast [Cepat], aturlah kecepatan ke Medium [Sedang] (V.17).
- Jika kesalahan dan upaya coba ulang terus berlanjut, atur kecepatan faks ke Slow [Lambat] (V.29) karena beberapa sistem VoIP tidak dapat menangani kecepatan sinyal yang lebih tinggi terkait dengan faks.
- Pada kasus yang jarang terjadi, jika kesalahan terus berlanjut, matikan ECM pada produk. Kualitas gambar mungkin menurun. Pastikan bahwa kualitas gambar dapat diterima bila ECM dimatikan sebelum menggunakan pengaturan ini.
- Jika perubahan pengaturan sebelumnya tidak memperbaiki keandalan faks VoIP, hubungi penyedia VoIP Anda untuk minta bantuan.

Laporan faks

Bagian berikut mencantumkan laporan faks yang tersedia pada produk. Laporan tersebut dapat dicetak atau dilihat pada panel kontrol produk.

Berikut adalah laporan faks yang tersedia pada produk:

- Log Aktivitas Faks
- Laporan Kode Penagihan
- Daftar Faks Blokir
- Daftar Panggil Cepat
- Laporan Panggilan Faks

Untuk mencetak atau melihat laporan faks, gunakan langkah-langkah berikut:

1. Dari layar Awal di panel kontrol produk, gulirkan ke dan sentuh tombol [Administrasi](#).
2. Buka menu berikut:
 - [Laporan](#)
 - [Laporan Faks](#)
3. Pilih log atau laporan yang akan dicetak atau dilihat.
4. Sentuh tombol [Cetak](#) atau [Lihat](#).

Log aktivitas faks

Log aktivitas faks ini memuat informasi berikut.

- Informasi kepala faks yang dikonfigurasi pada produk.
- Nomor tugas setiap tugas faks.
- Tanggal dan waktu faks diterima, dikirim, atau gagal dikirim.
- Jenis tugas faks; mengirim atau menerima.
- Identifikasi pengirim (nomor telepon, jika ada)
- Durasi (waktu pemutusan)
- Jumlah halaman
- Hasil (berhasil dikirim, ditunda, atau gagal mengirim yang memuat jenis dan kode kesalahan)

Database menyimpan 500 entri faks yang terkini. Entri faks database menyertakan sesi faks apapun sebagai entri. Contohnya, sesi faks dapat merupakan faks terkirim, faks diterima, atau upgrade firmware. Tergantung pada kegiatannya, mungkin ada kurang dari 500 entri di dalam laporan.

Jika ingin menggunakan log untuk menyimpan data, cetak log secara berkala, lalu hapus.

Untuk menghapus log aktivitas faks, lakukan langkah-langkah berikut.

1. Pada panel kontrol, sentuh ikon [Administrasi](#).
2. Buka menu berikut:
 - [Pengaturan Faks](#)
 - [Hapus log aktivitas faks](#)
3. Sentuh tombol [Hapus](#) untuk menghapus log aktivitas faks.

Laporan kode penagihan

Laporan kode tagihan adalah daftar yang memuat 500 faks terbaru yang berhasil dikirim, dicantumkan berdasarkan kode tagihan. Laporan ini meliputi informasi sebagai berikut.

- Nomor kode tagihan
- Tanggal dan waktu semua faks yang berhasil dikirim
- Nomor identifikasi
- Durasi (waktu pemutusan)
- Jumlah halaman yang dikirim
- Hasil (sukses)

Database menyimpan 500 faks yang terkini. Jika ingin menggunakan laporan untuk menyimpan data, cetak laporan secara berkala, lalu hapus.

Laporan daftar faks yang diblokir

Laporan daftar faks yang diblokir berisi daftar nomor faks yang dikonfigurasi agar produk tidak menerima faks dari nomor tersebut.

Laporan daftar panggilan cepat

Laporan daftar panggil cepat memuat daftar nomor faks yang memiliki nama panggil cepat.

Laporan panggilan faks

Laporan panggilan faks merupakan laporan singkat yang menunjukkan status faks terakhir yang dikirim atau diterima.

9 Mengelola produk

- [Mengkonfigurasi pengaturan jaringan IP](#)
- [Server Web Tertanam HP](#)
- [HP Utility \(Mac OS X\)](#)
- [Menggunakan perangkat lunak HP Web Jetadmin](#)
- [Pengaturan Ekonomi](#)
- [Fitur keamanan produk](#)
- [Meng-upgrade firmware produk](#)

Mengkonfigurasi pengaturan jaringan IP

Penafian tentang berbagi-pakai printer

HP tidak mendukung jaringan peer-to-peer, karena fiturnya berfungsi dari sistem operasi Microsoft, bukan driver cetak HP. Pindah ke Microsoft di www.microsoft.com.

Melihat dan mengubah pengaturan jaringan

Gunakan Server Web Tertanam HP untuk melihat atau mengubah pengaturan konfigurasi IP.

1. Cetak halaman konfigurasi dan cari alamat IP.
 - Jika Anda menggunakan IPv4, alamat IP hanya akan berisi digit. Formatnya berupa:
`xxx . xxx . xxx . xxx`
 - Jika Anda menggunakan IPv6, alamat IP berupa kombinasi heksadesimal dari karakter dan digit. Formatnya mirip dengan berikut:
`xxxx : : xxxx : xxxx : xxxx : xxxx`
2. Untuk membuka Server Web Tertanam HP, masukkan alamat IP di baris alamat browser Web.
3. Klik tab **Networking** [Jaringan] untuk mendapatkan informasi jaringan. Anda dapat mengubah pengaturannya bila perlu.

Mengkonfigurasi parameter IPv4 TCP/IP secara manual dari panel kontrol

Gunakan menu **Administrasi** panel kontrol untuk secara manual menetapkan alamat IPv4, mask subnet, dan gateway default.

1. Dari layar Awal di panel kontrol produk, gulirkan ke dan sentuh tombol **Administrasi**.
2. Buka menu berikut:
 - **Pengaturan Jaringan**
 - **Menu Jetdirect**
 - **TCP/IP**
 - **Pengaturan IPV4**
 - **Metode Konfig**
3. Tentukan pilihan **Manual**, lalu sentuh tombol **Simpan**.
4. Buka menu **Pengaturan Manual**.
5. Sentuh opsi **Alamat IP**, **Subnet Mask**, atau **Gateway Standar**.
6. Sentuh bidang pertama untuk membuka keypad. Masukkan digit yang benar untuk bidang, lalu sentuh tombol **OK**.

Ulangi proses ini untuk setiap bidang, lalu sentuh tombol **Simpan**.

Mengkonfigurasi parameter IPv6 TCP/IP secara manual dari panel kontrol

Gunakan menu [Administrasi](#) panel kontrol untuk secara manual menetapkan alamat IPv6.

1. Dari layar Awal di panel kontrol produk, gulirkan ke dan sentuh tombol [Administrasi](#).

2. Untuk mengaktifkan konfigurasi manual, buka menu berikut:

- [Pengaturan Jaringan](#)
- [Menu Jetdirect](#)
- [TCP/IP](#)
- [Pengaturan IPV6](#)
- [Alamat](#)
- [Pengaturan Manual](#)
- [Aktifkan](#)

Tentukan pilihan [Hidup](#), lalu sentuh tombol [Simpan](#).

3. Untuk mengkonfigurasi alamat, sentuh tombol [Alamat](#) lalu sentuh bidang untuk membuka keypad.

4. Gunakan keypad untuk memasukkan alamat, kemudian sentuh tombol [OK](#).

5. Sentuh tombol [Simpan](#).

Server Web Tertanam HP

Gunakan Server Web Tertanam HP untuk melihat status produk, mengkonfigurasi pengaturan jaringan produk, mengelola fungsi pencetakan dari komputer Anda, sebagai ganti dari panel kontrol produk. Berikut ini adalah contoh yang dapat Anda lakukan dengan Server Web Tertanam HP:

- Melihat informasi status produk
- Menentukan sisa masa pakai semua persediaan dan memesan yang baru
- Melihat dan mengubah konfigurasi baki
- Melihat dan mengubah konfigurasi menu panel kontrol produk
- Melihat dan mencetak halaman internal
- Menerima pemberitahuan kejadian yang menyangkut produk dan persediaan
- Menampilkan dan mengubah konfigurasi jaringan

Untuk menggunakan HP Embedded Web Server, browser Anda harus memenuhi spesifikasi berikut:

- Windows: Microsoft Internet Explorer 5.01 atau lebih baru atau Netscape 6.2 atau lebih baru
- Mac OS X: Safari atau Firefox menggunakan Bonjour atau sebuah alamat IP
- Linux Hanya Netscape Navigator
- HP-UX 10 dan HP-UX 11: Netscape Navigator 4.7

HP Embedded Web Server akan berfungsi saat produk terhubung ke jaringan berbasis IP. HP Embedded Web Server tidak mendukung koneksi produk berbasis IPX. Anda tidak perlu memiliki akses Internet untuk membuka dan menggunakan HP Embedded Web Server.

Bila produk terhubung ke jaringan, Server Web Tertanam HP akan tersedia secara otomatis.

Membuka Server Web Tertanam HP

1. Identifikasikan nama host atau alamat IP produk. Jika tombol Jaringan  terlihat di layar Awal pada panel kontrol produk, sentuh tombol tersebut untuk menampilkan alamat. Atau, ikuti langkah-langkah berikut untuk mencetak maupun melihat halaman konfigurasi produk:
 - a. Dari layar Awal di panel kontrol produk, gulirkan ke dan sentuh tombol [Administrasi](#).
 - b. Buka menu berikut:
 - [Laporan](#)
 - [Halaman Konfigurasi/Status](#)
 - [Halaman Konfigurasi](#)
 - c. Sentuh tombol [Cetak](#) atau [Lihat](#).
 - d. Cari alamat IP atau nama host pada halaman Jetdirect.
2. Dalam browser Web yang didukung pada komputer Anda, masukkan alamat IP produk atau nama host-nya dalam bidang alamat/URL.

Fitur Server Web Tertanam HP

Tab Informasi

Tabel 9-1 Tab Informasi Server Web Tertanam HP

Menu	Keterangan
Status Perangkat	Menampilkan status produk dan perkiraan sisa masa pakai persediaan HP. Halaman ini juga menampilkan jenis dan ukuran kertas untuk setiap baki. Untuk mengubah pengaturan default, klik link Ubah Pengaturan .
Log Tugas	Menampilkan ringkasan semua tugas yang telah diproses oleh produk.
Halaman Konfigurasi	Menampilkan informasi yang terdapat pada halaman konfigurasi.
Halaman Status Persediaan	Menampilkan status persediaan produk.
Halaman Log Aktivitas	Menampilkan daftar semua aktivitas dan kesalahan pada produk. Gunakan link Dukungan Instan HP (di bidang Link Lainnya pada semua halaman Server Web Tertanam HP) agar dapat tersambung ke serangkaian halaman Web dinamis yang membantu Anda mengatasi masalah. Halaman tersebut juga menampilkan layanan tambahan yang tersedia untuk produk.
Halaman Penggunaan	Menampilkan ringkasan jumlah halaman yang telah dicetak oleh produk serta dikelompokkan menurut ukuran, jenis, dan jalur cetak kertas.
Informasi Perangkat	Menampilkan informasi nama jaringan, alamat, dan model produk. Untuk menyesuaikan entri tersebut, klik menu Informasi Perangkat di tab Umum .
Snapshot Panel Kontrol	Menampilkan gambar layar aktif pada tampilan panel kontrol.
Cetak	Meng-upload file siap cetak dari komputer untuk dicetak. Produk menggunakan pengaturan pencetakan default untuk mencetak file.
Halaman dan Laporan yang Dapat Dicitak	Berisi laporan dan halaman internal produk. Pilih satu atau beberapa item yang akan dicetak.

Tab Umum

Tabel 9-2 Tab Umum Server Web Tertanam HP

Menu	Keterangan
Penyesuaian Panel Kontrol	Menata ulang, memperlihatkan, atau menyembunyikan fitur pada tampilan panel kontrol, dan mengubah bahasa tampilan default.
Pengaturan Set Cepat	Mengkonfigurasi tugas yang tersedia pada bidang Pengaturan Cepat di layar Awal pada panel kontrol produk.
Peringatan	Mengkonfigurasi peringatan email untuk berbagai aktivitas produk dan persediaan.
Menu Administrasi Panel Kontrol	Menampilkan struktur menu Administrasi di panel kontrol. CATATAN: Anda dapat mengkonfigurasi pengaturan di layar, namun Server Web Tertanam HP menyediakan pilihan konfigurasi yang lebih canggih daripada yang tersedia melalui menu Administrasi .
Kirim Otomatis	Mengkonfigurasi produk agar mengirim email otomatis tentang konfigurasi produk dan persediaan ke alamat email tertentu.
Edit Link Lainnya	Menambah atau menyesuaikan link ke situs Web lain. Tautan ini ditampilkan di area Link Lainnya pada semua halaman Server Web Tertanam HP.

Tabel 9-2 Tab Umum Server Web Tertanam HP (Lanjutan)

Menu	Keterangan
Informasi Pemesanan	Memasukkan informasi tentang cara memesan kartrid toner pengganti. Informasi ini ditampilkan pada halaman status persediaan.
Informasi Perangkat	Memberi nama produk dan menetapkan nomor asetnya. Masukkan nama kontak utama yang akan menerima informasi tentang produk.
Bahasa	Mengatur bahasa tampilan informasi di Server Web Tertanam HP.
Tanggal dan Waktu	Mengatur tanggal dan waktu, atau mensinkronisasi dengan server waktu jaringan.
Pengaturan Listrik	Mengatur atau mengedit waktu aktif, waktu tidur, dan penundaan tidur untuk produk. Anda dapat mengatur jadwal yang berbeda untuk setiap hari dan hari libur. Anda juga dapat mengatur interaksi mana dengan produk yang membuatnya terbangun dari mode tidur.
Cadangan dan Kembalikan	Membuat file cadangan yang berisi data produk dan pengguna. Jika perlu, Anda dapat menggunakan file ini untuk mengembalikan data ke produk.
Kembalikan Pengaturan Pabrik	Mengembalikan pengaturan produk ke pengaturan default pabrik.
Penginstal Solusi	Menginstal program perangkat lunak pihak ketiga yang dapat meningkatkan fungsi produk.
Upgrade Firmware	Men-download dan menginstal file upgrade firmware produk.
Kuota dan Layanan Statistik	Memberikan informasi sambungan tentang layanan statistik tugas pihak ketiga.

Tab Salin/Cetak

Tabel 9-3 Tab Salin/Cetak Server Web Tertanam HP

Menu	Keterangan
Pengaturan Ambil dari USB	Mengaktifkan atau menonaktifkan menu Ambil dari USB pada panel kontrol.
Kelola Tugas Tersimpan	Mengaktifkan atau menonaktifkan kemampuan menyimpan tugas dalam memori produk dan mengkonfigurasi pilihan penyimpanan tugas.
Sesuaikan Jenis Kertas	Jika masalah kualitas cetak terjadi saat menggunakan jenis kertas tertentu, Anda dapat mengesampingkan pengaturan mode default pabrik.
Pengaturan Cetak Umum	Mengkonfigurasi pengaturan untuk semua pekerjaan pencetakan, termasuk pekerjaan penyalinan atau faks diterima.
Pengaturan Salin	Mengkonfigurasi opsi default untuk pekerjaan penyalinan.
Kelola Baki	Mengkonfigurasi pengaturan untuk baki kertas.

Tab Pindai/Pengiriman Digital

Tabel 9-4 Tab Pindai/Pengiriman Digital Server Web Tertanam HP

Menu	Keterangan
Buku Alamat	Menambahkan alamat email ke produk satu per satu dan mengedit alamat email yang telah tersimpan di produk. Anda juga dapat menggunakan tab Impor/Ekspor untuk mentransfer daftar berisi banyak alamat email yang sering digunakan di produk sekaligus, daripada menambakkannya satu per satu.

Tabel 9-4 Tab Pindai/Pengiriman Digital Server Web Tertanam HP (Lanjutan)

Menu	Keterangan
Wizard Pengaturan Cepat E-mail dan Simpan ke Folder Jaringan	Mengkonfigurasi produk untuk mengirim gambar pindaian sebagai lampiran e-mail. Mengkonfigurasi produk untuk menyimpan gambar pindaian ke Quick Sets folder jaringan. Quick Sets menyediakan akses mudah ke file yang tersimpan dalam jaringan.
Pengaturan E-mail	Mengkonfigurasi pengaturan email default untuk pengiriman digital, termasuk: <ul style="list-style-type: none"> • Pengaturan server e-mail keluar (SMTP) • Pengaturan default untuk tugas Pengaturan Cepat E-mail • Pengaturan pesan default, misalnya alamat "Dari" dan baris subjek. • Pengaturan enkripsi dan tanda tangan digital • Pengaturan pemberitahuan email • Pengaturan pemindaian default untuk pekerjaan email • Pengaturan file default untuk pekerjaan email
Pengaturan Simpan ke Folder Jaringan	Mengkonfigurasi pengaturan folder jaringan untuk pengiriman digital, termasuk: <ul style="list-style-type: none"> • Pengaturan default untuk tugas Pengaturan Cepat yang tersimpan dalam folder jaringan • Pengaturan pemberitahuan • Pengaturan pemindaian default untuk tugas yang tersimpan dalam folder jaringan • Pengaturan file default untuk tugas yang tersimpan dalam folder jaringan
Pengaturan Simpan ke USB	Mengkonfigurasi pengaturan USB untuk pengiriman digital, termasuk: <ul style="list-style-type: none"> • Pengaturan default untuk tugas Pengaturan Cepat yang tersimpan di drive flash USB • Pengaturan pemberitahuan • Pengaturan pemindaian default untuk tugas yang tersimpan di drive flash USB • Pengaturan file default untuk tugas yang tersimpan di drive flash USB
OXPd: Alur Kerja	Menggunakan alat bantu alur kerja pihak ketiga.
Pengaturan Digital Sending Software	Mengkonfigurasi pengaturan yang terkait dengan penggunaan perangkat lunak Pengiriman Digital opsional.

Tab Faks (hanya model Faks)

Tabel 9-5 Tab Faks Server Web Tertanam HP

Menu	Keterangan
Pengaturan Pengiriman Faks	Mengkonfigurasi pengaturan pengiriman faks, termasuk: <ul style="list-style-type: none"> • Pengaturan pekerjaan umum default untuk faks keluar • Pengaturan default untuk mengirim faks menggunakan modem faks internal • Pengaturan penggunaan layanan faks LAN • Pengaturan penggunaan layanan faks Internet

Tabel 9-5 Tab Faks Server Web Tertanam HP (Lanjutan)

Menu	Keterangan
Panggil Cepat	Mengelola nomor panggilan cepat faks. Anda juga dapat mengimpor file .CSV yang berisi alamat email, nomor faks, atau catatan pengguna, sehingga dapat diakses pada produk ini. Anda juga dapat mengekspor email, faks, atau catatan pengguna dari produk ke file di komputer. Setelah itu, Anda dapat menggunakan file ini sebagai cadangan data, atau menggunakannya untuk mengimpor catatan ke produk HP lainnya.
Pengaturan Penerimaan Faks	Mengkonfigurasi pilihan pencetakan default untuk faks masuk dan membuat jadwal pencetakan faks.
Arsip dan Penerusan Faks	Mengaktifkan atau menonaktifkan pengarsipan dan penerusan faks, serta mengkonfigurasi pengaturannya. <ul style="list-style-type: none"> • Pengarsipan faks merupakan cara untuk mengirim salinan semua faks masuk dan keluar ke alamat email. • Penerusan faks merupakan cara untuk meneruskan faks masuk ke perangkat faks lain.
Log Aktivitas Faks	Berisi daftar faks yang telah dikirim dari atau diterima oleh produk.

Tab Mengatasi Masalah

Tabel 9-6 Tab Mengatasi Masalah Server Web Tertanam HP

Menu	Keterangan
Pemecahan Masalah Umum	Memilih dari berbagai laporan dan tes untuk membantu Anda mengatasi masalah pada produk.
Ambil Data Diagnostik	Mengekspor informasi produk ke sebuah file yang dapat berguna untuk analisis masalah terperinci. CATATAN: Item ini hanya tersedia jika kata sandi administrator ditetapkan dari tab Keamanan .
Upgrade Firmware	Men-download dan menginstal file upgrade firmware produk.
Kembalikan Pengaturan Pabrik	Mengembalikan pengaturan produk ke pengaturan default pabrik.

Tab Keamanan

Tabel 9-7 Tab Keamanan HP Embedded Web Server

Menu	Keterangan
Keamanan Umum	Mengkonfigurasi kata sandi administrator sehingga Anda dapat membatasi akses ke fitur tertentu di produk. Menetapkan kata sandi PJJ untuk pemrosesan perintah PJJ. Menetapkan keamanan akses sistem file dan upgrade firmware. Mengaktifkan atau menonaktifkan port USB Host di panel kontrol atau port konektivitas USB di pemformat untuk mencetak secara langsung dari komputer. Melihat status semua pengaturan keamanan.
Kontrol Akses	Mengkonfigurasi akses ke fungsi produk untuk perorangan atau grup tertentu. Juga mengatur akun pengguna dan memilih metode sign in ke produk untuk perorangan.

Tabel 9-7 Tab Keamanan HP Embedded Web Server (Lanjutan)

Menu	Keterangan
Lindungi Data Tersimpan	Mengkonfigurasi dan mengelola hard drive internal produk. Produk ini mencakup hard drive yang dienkripsikan untuk keamanan maksimum. Mengkonfigurasi pengaturan tugas yang tersimpan di hard drive produk.
Manajemen Sertifikat	Menginstal dan mengelola sertifikat keamanan untuk akses ke produk dan jaringan.
Uji Mandiri	Memverifikasi bahwa fungsi keamanan berjalan sesuai dengan parameter sistem yang diharapkan.

Tab HP Web Services

Gunakan tab **HP Web Services** untuk mengkonfigurasi dan mengaktifkan Layanan Web HP untuk produk ini. Anda harus mengaktifkan Layanan Web HP agar dapat menggunakan fitur HP ePrint.

Tab Jaringan

Gunakan tab **Jaringan** untuk mengkonfigurasi dan mengamankan pengaturan jaringan untuk produk bila tersambung ke jaringan berbasis IP. Tab ini tidak akan ditampilkan bila produk tersambung ke jenis jaringan lain.

Daftar Link Lainnya

 **CATATAN:** Anda dapat mengkonfigurasi tautan yang akan ditampilkan dalam daftar **Link Lainnya** menggunakan menu **Edit Link Lainnya** di tab **Umum**. Berikut ini adalah tautan default.

Tabel 9-8 Daftar Link Lainnya Server Web Tertanam HP

Menu	Keterangan
Dukungan Instan HP	Menyambungkan Anda ke situs Web HP untuk membantu menemukan solusi terhadap masalah produk.
Belanja Persediaan	Menyambung ke situs Web HP SureSupply yang memungkinkan Anda menerima informasi tentang pilihan pembelian persediaan HP asli, misalnya kartrid toner dan kertas.
Dukungan Produk	Menghubungkan Anda ke situs dukungan produk yang dapat digunakan untuk mencari bantuan tentang berbagai topik.

HP Utility (Mac OS X)

HP Utility adalah program perangkat lunak yang menyediakan akses ke produk dalam Mac OS X.

Anda dapat menggunakan HP Utility bila produk menggunakan kabel USB atau tersambung ke jaringan berbasis TCP/IP.

Membuka HP Utility

Dari Finder [Pencari], klik **Applications** [Aplikasi], klik **Utilities** [Utilitas], kemudian **HP Utility**.

Jika HP Utility tidak ada di dalam daftar **Utilities** [Utilitas], gunakan prosedur berikut ini untuk membukanya:

1. Di komputer, buka menu Apple , klik menu **System Preferences [Preferensi Sistem]**, lalu klik ikon **Print & Fax [Cetak & Faks]** atau **Cetak & Pindai**.
2. Pilih produk di sisi kiri jendela.
3. Klik tombol **Options & Supplies [Opsi & Persediaan]**.
4. Klik tab **Utilitas**.
5. Klik tombol **Buka Utilitas Printer**.

Fitur HP Utility

HP Utility terdiri dari halaman yang dibuka dengan mengklik daftar **Semua Pengaturan**. Di bagian atas sembarang halaman, klik ikon untuk mengakses situs Web HP untuk mendapat informasi berikut ini:

- **HP Support [Dukungan HP]**
- **Persediaan**
- **Registrasi**
- **Mendaur-ulang**

Tabel berikut menjelaskan tugas yang dapat dilakukan dengan HP Utility.

Menu	Komponen	Keterangan
Information And Support [Informasi Dan Dukungan]	Supplies Status [Status Persediaan]	Memperlihatkan status persediaan produk dan memberikan tautan untuk memesan persediaan secara online.
	Device Information [Informasi Perangkat]	Memperlihatkan informasi mengenai produk yang dipilih saat ini.
	File Upload [Upload File]	Mentransfer file dari komputer ke produk.
	Upload Fonts [Upload Font]	Mentransfer file font dari komputer ke produk.
	HP ePrintCenter	Mengakses HP ePrintCenter.
	Perbarui Firmware	Mentransfer file update firmware ke produk.

CATATAN: Opsi ini hanya tersedia setelah Anda membuka menu **Lihat** dan memilih item **Show Advanced Options [Tampilkan Opsi Lanjutan]**.

Menu	Komponen	Keterangan
	Perintah	Mengirim karakter khusus atau perintah cetak ke produk setelah tugas cetak. CATATAN: Opsi ini hanya tersedia setelah Anda membuka menu Lihat dan memilih item Show Advanced Options [Tampilkan Opsi Lanjutan] .
Printer Settings [Pengaturan Printer]	Supplies Management [Manajemen Persediaan]	Mengkonfigurasi perilaku produk apabila persediaan mendekati akhir perkiraan masa pakainya.
	Trays Configuration [Konfigurasi Baki]	Mengubah pengaturan baki standar.
	Perangkat Output	Mengelola pengaturan aksesoris output opsional.
	Duplex Mode [Mode Dupleks]	Mengaktifkan mode pencetakan dua sisi otomatis.
	Protect Direct Ports [Lindungi Port Langsung]	Menonaktifkan pencetakan melalui USB atau port paralel.
	Stored Jobs [Pekerjaan yang Disimpan]	Mengelola pekerjaan cetak yang tersimpan pada hard disk produk.
	Network Settings [Pengaturan Jaringan]	Mengkonfigurasi pengaturan jaringan, seperti pengaturan IPv4 dan IPv6.
	Additional Settings [Pengaturan Tambahan]	Memberikan akses ke Server Web Tertanam HP.
Scan Settings (Pengaturan Pindai)	Pindai ke E-mail	Membuka halaman Server Web Tertanam HP untuk mengkonfigurasi pengaturan untuk memindai email. CATATAN: Koneksi USB tidak didukung.
	Pindai ke Folder Jaringan	Membuka halaman Server Web Tertanam HP untuk mengkonfigurasi pengaturan untuk memindai folder jaringan. CATATAN: Koneksi USB tidak didukung.

Menggunakan perangkat lunak HP Web Jetadmin

HP Web Jetadmin adalah alat bantu di industri terkemuka dan tepercaya untuk secara efisien mengelola berbagai variasi produk HP yang tersambung ke jaringan, termasuk printer, produk multifungsi, dan unit pengirim digital. Solusi ini memungkinkan Anda untuk menginstal, memantau, mengelola, mengatasi masalah, serta mengamankan lingkup pencetakan dan gambar — sehingga pada akhirnya akan meningkatkan produktivitas bisnis Anda dengan membantu dalam menghemat waktu, mengontrol biaya, serta melindungi investasi Anda.

Upgrade HP Web Jetadmin tersedia secara berkala untuk memberikan dukungan untuk fitur produk khusus. Untuk mempelajari lebih lanjut tentang upgrade, kunjungi www.hp.com/go/webjetadmin, lalu klik link **Self Help and Documentation**.

Pengaturan Ekonomi

Mencetak dengan Mode Hemat

Produk ini memiliki pilihan EconoMode untuk mencetak draf dokumen. Menggunakan EconoMode berarti dapat menggunakan toner yang lebih sedikit, sehingga dapat memperpanjang masa pakai kartrid toner. Namun, penggunaan EconoMode juga dapat menurunkan kualitas cetak.

HP tidak menyarankan penggunaan EconoMode secara terus-menerus. Jika EconoMode digunakan terus-menerus, persediaan toner mungkin melebihi masa pakai komponen mekanis dalam kartrid toner. Jika kualitas cetak mulai menurun dan menjadi buruk, coba ganti kartrid toner.

 **CATATAN:** Fitur ini tersedia dengan driver printer PCL 6 untuk Windows. Jika Anda tidak sedang menggunakan driver, Anda dapat mengaktifkan fitur ini dengan menggunakan HP Embedded Web Server.

1. Dari program perangkat lunak, tentukan pilihan **Cetak**.
2. Pilih produk, kemudian klik tombol **Properties** [Properti] atau **Preferences** [Preferensi].
3. Klik tab **Kertas/Kualitas**.
4. Klik kotak cek **EconoMode**.
5. klik tombol **OK** untuk menutup kotak dialog **Properti Dokumen**. Pada dialog **Cetak**, klik tombol **OK** untuk mencetak pekerjaan.

Mengoptimalkan kecepatan atau penggunaan energi

Secara default, produk akan tetap hangat di sela-sela pekerjaan untuk mengoptimalkan kecepatan dan agar mencetak halaman pertama pekerjaan dengan lebih cepat. Anda dapat menetapkan produk agar menjadi dingin di antara tugas untuk menghemat energi.

1. Dari layar Awal di panel kontrol produk, gulirkan ke dan sentuh tombol [Administrasi](#).
2. Buka menu berikut:
 - [Pengaturan Umum](#)
 - [Pengaturan Energi](#)
 - [Kecepatan/Pemakaian Energi Optimal](#)
3. Tentukan opsi yang akan digunakan, lalu sentuh tombol [Simpan](#).

Menetapkan mode tidur

1. Dari layar Awal di panel kontrol produk, gulirkan ke dan sentuh tombol [Administrasi](#).
2. Buka masing-masing menu berikut:
 - [Pengaturan Umum](#)
 - [Pengaturan Energi](#)

- [Pengaturan Timer Tidur](#)
 - [Mode Tidur/Otomatis Tidak Aktif Setelah](#)
3. Pilih batas waktu yang sesuai, lalu sentuh tombol [Simpan](#).

 **CATATAN:** Waktu default mode-tidur adalah 30 menit.

 **CATATAN:** Bila produk berada dalam mode tidur, lampu tombol daya akan berkedip.

Menetapkan jadwal tidur

 **CATATAN:** Anda harus mengkonfigurasi pengaturan tanggal dan waktu sebelum dapat menggunakan fitur [Jadwal Tidur](#).

1. Dari layar Awal di panel kontrol produk, gulirkan ke dan sentuh tombol [Administrasi](#).
2. Buka menu berikut:
 - [Pengaturan Umum](#)
 - [Pengaturan Tanggal/Waktu](#)
3. Buka menu [Format Tanggal/Waktu](#), lalu konfigurasi pengaturan berikut:
 - [Format Tanggal](#)
 - [Format Waktu](#)
4. Sentuh tombol [Simpan](#).
5. Buka menu [Tanggal/Waktu](#), lalu konfigurasi pengaturan berikut:
 - [Tanggal](#)
 - [Waktu](#)
 - [Zona Waktu](#)

Jika Anda berada di wilayah yang menggunakan pergeseran waktu siang hari, pilih kotak [Sesuaikan untuk Selisih Waktu Siang](#).
6. Sentuh tombol [Simpan](#).
7. Sentuh tombol panah mundur untuk kembali ke layar [Administrasi](#).
8. Buka menu berikut:
 - [Pengaturan Umum](#)
 - [Pengaturan Energi](#)
 - [Jadwal Tidur](#)
9. Sentuh tombol Tambah , lalu pilih jenis aktivitas yang akan dijadwalkan: [Pengaktifan](#) atau [Tidur](#).
10. Konfigurasi pengaturan berikut:

- Waktu
 - Hari Aktivitas
11. Sentuh tombol **OK**, lalu sentuh tombol **Simpan**.

Fitur keamanan produk

Pernyataan keamanan

Produk ini mendukung berbagai keamanan dan protokol yang disarankan, yang membantu Anda mengamankan produk, melindungi informasi penting pada jaringan Anda, dan menyederhanakan cara memantau dan menjaga produk Anda.

Untuk informasi lebih jauh tentang solusi pencetakan dan pencitraan HP, kunjungi www.hp.com/go/secureprinting. Situs ini menyediakan link ke berbagai kertas kerja dan dokumen FAQ tentang fitur-fitur keamanan.

IP Security [Keamanan IP]

IP Security [Keamanan IP] (IPsec) adalah seperangkat protokol yang mengontrol lalu lintas jaringan berbasis-IP ke dan dari produk. IPsec menyediakan otentikasi host-ke-host, integritas data, dan enkripsi komunikasi jaringan.

Untuk produk yang terhubung ke jaringan dan dilengkapi server cetak HP, Anda dapat mengkonfigurasi IPsec dengan menggunakan tab **Networking** [Jaringan] pada Server Web Tertanam HP.

Sign in ke produk

Beberapa fitur di panel kontrol produk dapat diamankan sehingga pengguna yang tidak sah tidak dapat menggunakannya. Bila fitur diamankan, produk akan meminta Anda sign in sebelum dapat menggunakannya. Anda juga dapat sign in tanpa menunggu perintah dengan menyentuh tombol **Sign In** di layar Awal.

Biasanya, Anda menggunakan nama pengguna dan sandi yang sama seperti yang digunakan untuk sign in ke komputer di jaringan. Jika Anda memiliki pertanyaan tentang kredensial yang akan digunakan, hubungi administrator jaringan untuk produk ini.

Setelah Anda sign in ke produk, tombol **Keluar** akan ditampilkan di panel kontrol. Untuk menjaga keamanan produk, sentuh tombol **Keluar** setelah Anda selesai menggunakan produk.

Menetapkan kata sandi sistem

Tetapkan sandi administrator untuk akses ke produk dan Server Web Tertanam HP sehingga pengguna yang tidak sah tidak dapat mengubah pengaturan produk.

1. Buka Server Web Tertanam HP dengan memasukkan alamat IP produk ke baris alamat browser Web.
2. Klik tab **Keamanan**.
3. Buka menu **Keamanan Umum**.
4. Dalam bidang **Nama Pengguna**, masukkan nama yang terkait dengan kata sandi.
5. Masukkan kata sandi dalam bidang **Sandi Baru**, lalu masukkan kembali dalam bidang **Verifikasikan sandi**.



CATATAN: Jika Anda mengubah kata sandi yang ada, masukkan terlebih dulu kata sandi yang ada tersebut dalam bidang **Sandi Lama**.

6. Klik tombol **Terapkan**. Catat kata sandi tersebut dan simpan di tempat yang aman.

Dukungan enkripsi: Hard-Disk Aman Berkinerja Tinggi HP

Hard-disk ini menyediakan enkripsi berbasis perangkat keras, sehingga Anda dapat menyimpan data yang sensitif dengan aman tanpa mempengaruhi kinerja produk. Hard disk ini menggunakan AES (Advanced Encryption Standard) terbaru serta memiliki fitur hemat waktu serbaguna dan fungsi yang andal.

Gunakan menu **Security** [Keamanan] pada Server Web Tertanam untuk mengkonfigurasi disk.

Untuk informasi lebih lanjut tentang hard disk terenkripsi, lihat *HP High-Performance Secure Hard Disk Setup Guide* [Panduan Pengaturan Hard Disk Aman Performa Tinggi HP].

1. Masuk ke www.hp.com/support.
2. Masukkan **Secure Hard Disk** [Hard Disk Aman] dalam bidang pencarian lalu tekan **Enter**.
3. Klik tautan **HP High Performance Secure Hard Disk Drive** [Drive Hard Disk Aman Performa Tinggi HP].
4. Klik link **Manuals** [Buku Petunjuk].

Mengunci sangkar formatter

Sangkar formatter, di belakang produk, memiliki slot yang dapat Anda gunakan untuk memasang kabel pengaman. Penguncian sangkar formatter dapat mencegah orang lain melepas komponen yang berharga dari formatter.

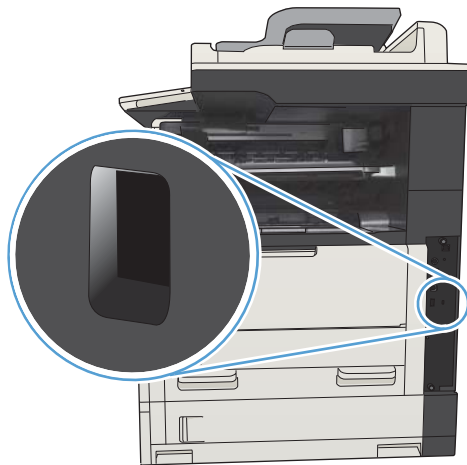

Meng-upgrade firmware produk

Petunjuk instalasi dan upgrade perangkat lunak dan firmware untuk produk ini tersedia di www.hp.com/support/ljMFPM725series. Klik **Support & Driver** [Dukungan & Driver], klik sistem operasi, kemudian pilih download untuk produk.

10 Mengatasi masalah

- [Daftar periksa mengatasi masalah](#)
- [Beberapa faktor yang memengaruhi kinerja produk](#)
- [Mengembalikan default pengaturan pabrik](#)
- [Bantuan panel kontrol](#)
- [Pengambilan kertas salah atau macet](#)
- [Mengatasi kemacetan](#)
- [Mengubah pemulihan kemacetan](#)
- [Meningkatkan kualitas cetak](#)
- [Meningkatkan kualitas salinan](#)
- [Meningkatkan kualitas pindai](#)
- [Meningkatkan kualitas faks](#)
- [Produk tidak mencetak atau mencetak pelan](#)
- [Mengatasi masalah pencetakan USB akses-langsung](#)
- [Mengatasi masalah koneksi USB](#)
- [Mengatasi masalah jaringan berkabel](#)
- [Mengatasi masalah faks](#)
- [Mengatasi masalah perangkat lunak produk \(Windows\)](#)
- [Mengatasi masalah perangkat lunak produk \(Mac OS X\)](#)
- [Menghapus perangkat lunak \(Windows\)](#)
- [Menghapus driver cetak \(Mac OS X\)](#)

Daftar periksa mengatasi masalah

Ikuti langkah-langkah berikut ini untuk mengatasi masalah pada produk.

1. Jika tampilan panel kontrol kosong atau gelap, lakukan langkah-langkah berikut:
 - a. Periksa kabel daya.
 - b. Periksa apakah produk sudah dihidupkan.
 - c. Pastikan tegangan saluran telah sesuai untuk konfigurasi daya produk. (Lihat label di belakang produk untuk ketentuan tegangan). Jika Anda menggunakan sambungan stopkontak dan tegangan tidak sesuai spesifikasi, tancapkan steker produk langsung ke stopkontak listrik. Jika produk telah tersambung ke stopkontak, coba stopkontak lainnya.
 - d. Jika tidak ada dari tindakan ini yang dapat memulihkan daya, hubungi HP Customer Care.
2. Panel kontrol seharusnya menunjukkan status [Siap](#). Jika pesan kesalahan ditampilkan, ikuti petunjuk di panel kontrol untuk mengatasi kesalahan tersebut.
3. Periksa pengkabelan.
 - a. Periksa sambungan kabel antara produk dan komputer atau port jaringan. Pastikan bahwa sambungan telah erat.
 - b. Pastikan kabel tersebut tidak keliru yakni dengan menggunakan kabel yang berbeda, jika perlu.
 - c. Periksa koneksi jaringan.
4. Pastikan ukuran dan jenis kertas yang dipilih telah memenuhi spesifikasi. Buka juga menu [Baki](#) pada panel kontrol produk, lalu verifikasi bahwa baki telah dikonfigurasi dengan benar untuk jenis dan ukuran kertas tersebut.
5. Cetak halaman konfigurasi. Jika produk telah tersambung ke jaringan, halaman HP Jetdirect juga dicetak.
 - a. Dari layar Awal di panel kontrol produk, gulirkan ke dan sentuh tombol [Administrasi](#).
 - b. Buka menu berikut:
 - [Laporan](#)
 - [Halaman Konfigurasi/Status](#)
 - [Halaman Konfigurasi](#)
 - c. Sentuh tombol [Cetak](#) untuk mencetak halaman.

Jika halaman tidak dicetak, periksa apakah setidaknya satu baki telah berisi kertas.

Jika halaman mengalami kemacetan pada produk, ikuti petunjuk di panel kontrol untuk mengatasi kemacetan.

Jika halaman tersebut tidak dicetak dengan benar, hubungi HP Customer Care.

Jika halaman dicetak dengan benar, masalahnya mungkin terdapat pada komputer yang Anda gunakan, driver cetak, atau program.

6. Pastikan bahwa Anda telah menginstal driver cetak untuk produk ini. Periksa program untuk memastikan bahwa Anda menggunakan driver cetak untuk produk ini. Driver cetak tersedia pada CD yang disertakan dengan produk. Anda juga dapat men-download driver cetak dari situs Web ini: www.hp.com/go/ljMFPM725_software.
7. Cetak dokumen yang pendek dari program lain yang dulu pernah berfungsi. Jika solusi ini berhasil, berarti masalahnya disebabkan oleh program yang digunakan. Jika solusi ini tidak berhasil (dokumen tidak tercetak), lakukan langkah-langkah ini:
 - a. Coba cetak pekerjaan dari komputer lain yang perangkat lunak produknya telah diinstal.
 - b. Jika Anda telah menghubungkan produk ke jaringan, hubungkan produk langsung ke komputer dengan kabel USB. Alihkan produk ke port yang benar atau instal ulang perangkat lunaknya, pilih jenis koneksi baru yang Anda gunakan.



CATATAN: Produk akan dikirim dengan port USB dinonaktifkan. Untuk mengaktifkan port USB dan menggunakannya untuk menguji konektivitas produk, pastikan produk telah berada dalam mode *Siap*.

8. Firmware produk mungkin perlu di-upgrade. Petunjuk penginstalan dan upgrade perangkat lunak dan firmware untuk produk ini tersedia di www.hp.com/support/ljMFPM725series. Klik **Support & Driver** (Dukungan & Driver), klik sistem operasi, kemudian pilih download untuk produk.

Beberapa faktor yang memengaruhi kinerja produk

Sejumlah faktor mempengaruhi lama waktu yang diperlukan untuk tugas cetak.

- Kecepatan maksimal produk, diukur dalam halaman per menit (ppm)
- Penggunaan kertas khusus (seperti transparansi, kertas tebal dan kertas ukuran custom)
- Pemrosesan produk dan waktu download
- Kompleksitas dan ukuran grafik
- Kecepatan komputer yang digunakan
- Sambungan USB
- Konfigurasi I/O produk
- Sistem operasi dan konfigurasi jaringan (jika berlaku)
- Driver cetak yang sedang digunakan.

Mengembalikan default pengaturan pabrik

1. Dari layar Awal di panel kontrol produk, gulirkan ke dan sentuh tombol [Administrasi](#).
2. Buka menu berikut:
 - [Pengaturan Umum](#)
 - [Kembalikan Pengaturan Pabrik](#)
3. Pesan verifikasi memberi tahu bahwa melakukan fungsi atur ulang dapat mengakibatkan kehilangan data. Sentuh tombol [Atur Ulang](#) untuk menyelesaikan prosesnya.





CATATAN: Produk secara otomatis me-restart setelah operasi atur ulang selesai.

Bantuan panel kontrol

Produk ini dilengkapi sistem Bantuan terpadu yang menjelaskan cara menggunakan setiap layar. Untuk membuka sistem Bantuan, sentuh tombol Bantuan  di sudut kanan atas layar.

Pada sebagian layar, sistem bantuan akan membuka menu global di mana Anda dapat mencari topik tertentu. Anda dapat menjelajahi struktur menu dengan menyentuh tombol pada menu.

Untuk layar yang berisi pengaturan untuk pekerjaan individual, sistem bantuan akan membuka topik yang menjelaskan pilihan untuk layar tersebut.

Jika produk memberitahukan kesalahan atau peringatan, sentuh tombol Kesalahan  atau tombol Peringatan  untuk membuka pesan yang menerangkan masalah tersebut. Pesan tersebut juga berisi petunjuk untuk membantu mengatasi masalah.

Anda dapat mencetak laporan menu [Administrasi](#) lengkap sehingga Anda dapat lebih mudah bernavigasi ke pengaturan individu yang Anda perlukan.

1. Dari layar Awal di panel kontrol produk, gulirkan ke dan sentuh tombol [Administrasi](#).
2. Buka menu berikut:
 - [Laporan](#)
 - [Halaman Konfigurasi/Status](#)
3. Pilih opsi [Peta Menu Administrasi](#).
4. Sentuh tombol [Cetak](#) untuk mencetak laporan.

Pengambilan kertas salah atau macet

- [Produk tidak mengambil kertas](#)
- [Perangkat mengambil beberapa lembar kertas](#)
- [Pengumpan dokumen memacetkan, memiringkan, atau mengambil lebih dari satu lembar kertas.](#)
- [Mencegah kertas macet](#)

Produk tidak mengambil kertas

Jika produk tidak mengambil kertas dari baki, cobalah solusi ini.

1. Buka produk dan keluarkan semua kertas yang macet.
2. Muat baki dengan ukuran kertas yang benar untuk pekerjaan Anda.
3. Pastikan bahwa ukuran dan jenis kertas diatur dengan benar pada panel kontrol produk.
4. Pastikan pemandu kertas di dalam baki diatur dengan benar sesuai ukuran kertas. Sesuaikan pemandu ke indentasi yang benar pada baki.
5. Periksa panel kontrol untuk melihat apakah produk menunggu Anda mengkonfirmasi prompt untuk mengisikan kertas secara manual. Isikan kertas, lalu lanjutkan.
6. Rol di atas baki mungkin tercemar. Bersihkan rol dengan kain tak berbulu yang dilembapkan dengan air hangat.

Perangkat mengambil beberapa lembar kertas

Jika produk mengambil beberapa lembar kertas dari baki, cobalah solusi ini.

1. Keluarkan tumpukan kertas dari baki dan tekuk, putar 180 derajat, dan balikkan. *Jangan mengipaskan kertas.* Kembalikan tumpukan kertas ke dalam baki.
2. Gunakan hanya kertas yang memenuhi spesifikasi HP untuk produk ini.
3. Gunakan kertas yang tidak kusut, terlipat, atau rusak. Bila perlu, gunakan kertas dari kemasan lain.
4. Pastikan baki tidak diisi berlebihan. Jika berlebihan, keluarkan seluruh tumpukan kertas dari baki, luruskan tumpukan, lalu kembalikan sebagian kertas ke dalam baki.
5. Pastikan pemandu kertas di dalam baki diatur dengan benar sesuai ukuran kertas. Sesuaikan pemandu ke indentasi yang benar pada baki.
6. Pastikan bahwa lingkungan pencetakan berada dalam spesifikasi yang dianjurkan.

Pengumpan dokumen memacetkan, memiringkan, atau mengambil lebih dari satu lembar kertas.

- Mungkin ada sesuatu pada dokumen asli, seperti kawat jepit atau nota berperekat, yang harus dilepaskan.
- Periksa apakah semua rol berada di tempatnya dan apakah tutup akses-rol di dalam pengumpan dokumen telah ditutup.
- Pastikan bahwa tutup pengumpan dokumen atas telah ditutup.

- Halaman mungkin tidak ditaruh dengan benar. Luruskan kertas dan atur pemandu kertas ke tengah tumpukan.
- Pemandu kertas harus menyentuh pinggiran tumpukan kertas agar bekerja dengan benar. Pastikan bahwa tumpukan kertas lurus dan pemandu bersandar pada tumpukan kertas.
- Baki masukan pengumpan dokumen atau nampan keluaran mungkin memuat jumlah kertas yang melebihi jumlah maksimum. Pastikan tumpukan kertas termuat seluruhnya di bawah pemandu dalam baki masukan, dan ambil kertas dari nampan keluaran.
- Pastikan tidak ada kertas, staples, klip kertas, atau serpihan lain di jalur kertas.
- Bersihkan rol dan dinding pemisah pengumpan dokumen. Gunakan udara bertekanan atau kain bebas-bulu bersih yang dibasahi dengan air hangat. Jika masih terjadi, ganti rol.
- Dari layar Awal di panel kontrol produk, gulirkan ke dan sentuh tombol [Persediaan](#). Periksa status kit pengumpan dokumen, dan ganti jika perlu.

Mencegah kertas macet

Untuk mengurangi jumlah kertas macet, cobalah solusi ini.

1. Gunakan hanya kertas yang memenuhi spesifikasi HP untuk produk ini.
2. Gunakan kertas yang tidak kusut, terlipat, atau rusak. Bila perlu, gunakan kertas dari kemasan lain.
3. Jangan gunakan kertas yang pernah dicetak atau difotokopi.
4. Pastikan baki tidak diisi berlebihan. Jika berlebihan, keluarkan seluruh tumpukan kertas dari baki, luruskan tumpukan, lalu kembalikan sebagian kertas ke dalam baki.
5. Pastikan pemandu kertas di dalam baki diatur dengan benar sesuai ukuran kertas. Atur pemandu agar tepat menempel tumpukan kertas tanpa menekuknya.
6. Pastikan baki dimasukkan sepenuhnya ke dalam produk.
7. Jika Anda mencetak pada kertas tebal, embos, atau berlubang, gunakan fitur pemasukan manual dan masukkan lembaran satu demi satu.
8. Dari layar Awal di panel kontrol produk, gulirkan ke dan sentuh tombol [Baki](#). Pastikan kembali bahwa baki telah dikonfigurasi dengan benar untuk jenis dan ukuran kertas yang digunakan.
9. Pastikan bahwa lingkungan pencetakan berada dalam spesifikasi yang dianjurkan.

Mengatasi kemacetan

Lokasi kemacetan

Gunakan gambar ini untuk mengatasi masalah kemacetan dalam produk.

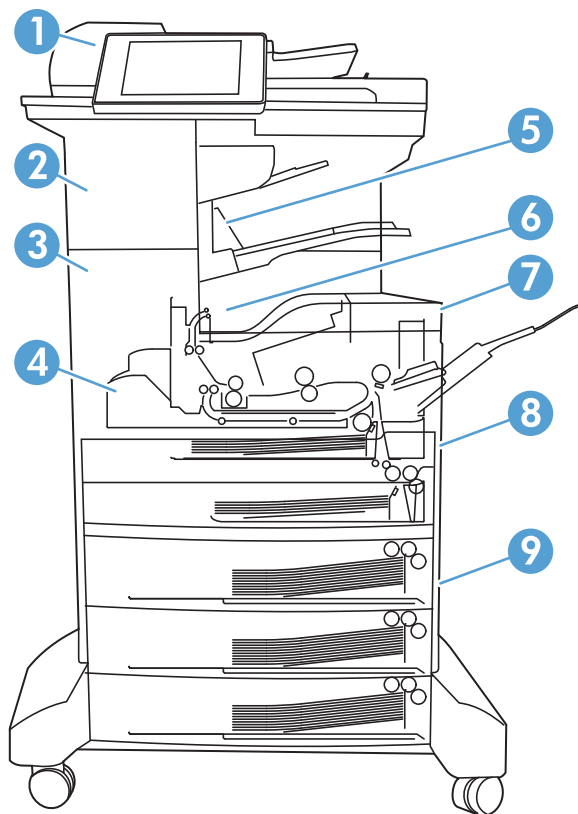

1	Pemasok dokumen
2	Alat penjepit/penumpuk
3	Jalur keluaran
4	Jalur Dupleks (untuk pencetakan dua-sisi)
5	Nampan keluaran alat penjepit/penumpuk
6	Nampan keluaran
7	Kartrid toner
8	Baki masukan
9	Baki masukan opsional

Navigasi otomatis untuk mengatasi kemacetan

Fitur navigasi otomatis membantu Anda mengatasi kemacetan dengan menyediakan petunjuk selangkah demi selangkah pada panel kontrol. Ketika Anda melengkapinya, produk akan menampilkan petunjuk untuk langkah berikutnya hingga Anda telah menyelesaikan semua langkah dalam prosedur.

Membebaskan kemacetan dalam pengumpanan dokumen

1. Angkat kait untuk melepas penutup pemasok dokumen.

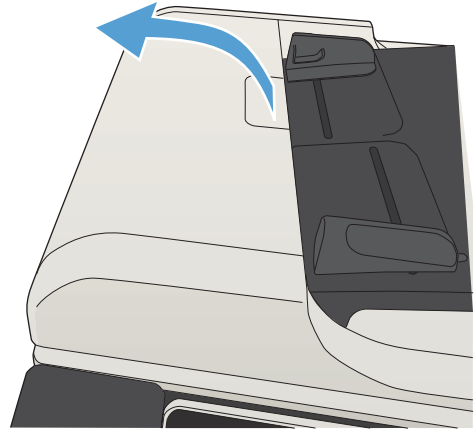

2. Buka penutup pemasok dokumen.

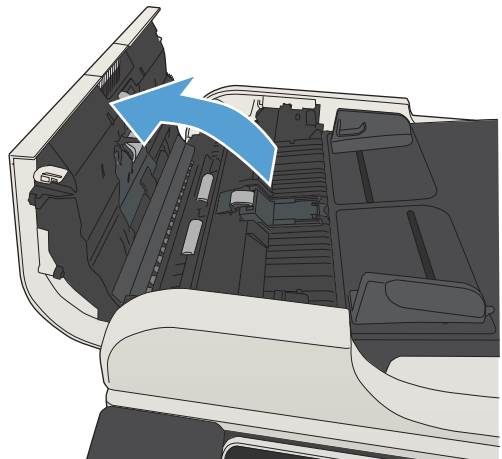

3. Angkat pintu akses macet, lalu keluarkan kertas yang macet.

Jika perlu, putar roda hijau di bagian depan pemasok dokumen untuk mengeluarkan kertas yang macet.



4. Tutup penutup pemasok dokumen.

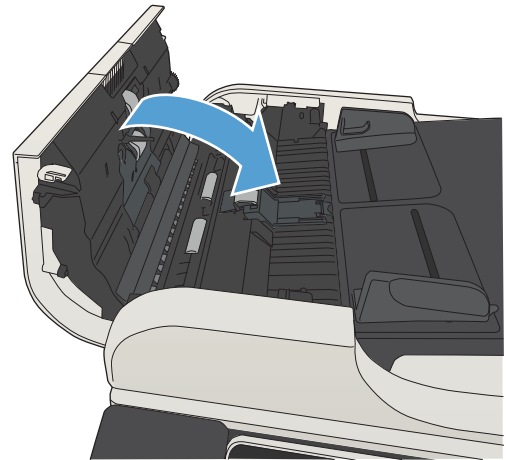

Atasi kemacetan di area nampun keluaran

1. Jika kertas terlihat dari nampun keluaran, pegang tepinya dan keluarkan.



Mengatasi kemacetan dalam stapler/penumpuk

1. Jika kertas terlihat dalam nampun keluaran stapler/penumpuk, pegang tepi atas kertas, lalu tarik perlahan kertas hingga keluar dari produk.

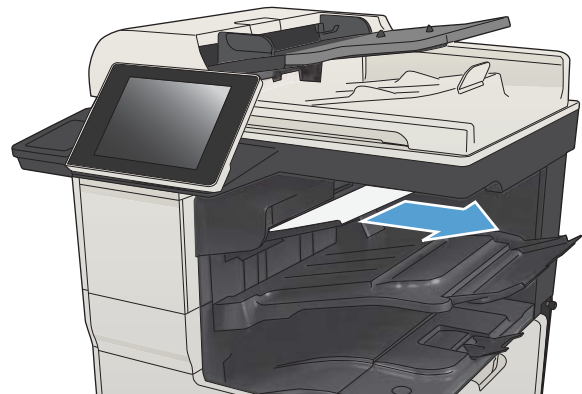

2. Buka pintu kiri atas.

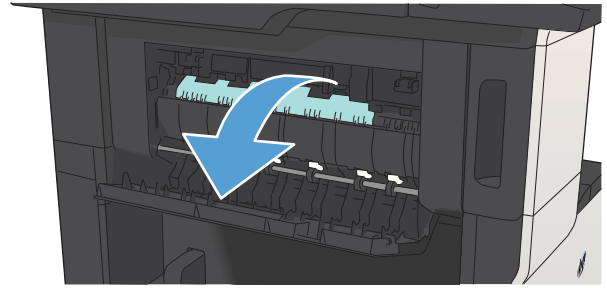

3. Tekan tab hijau ke bawah untuk membuka panel.

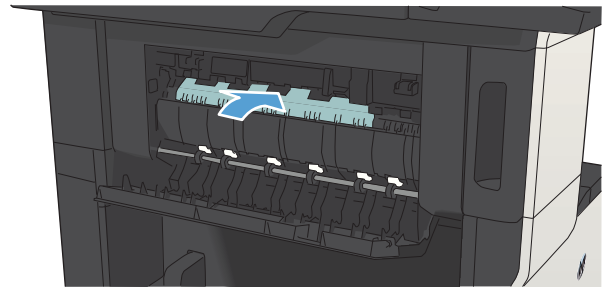

4. Pegang kedua sisi kertas, dan dengan perlahan tarik keluar dari produk.

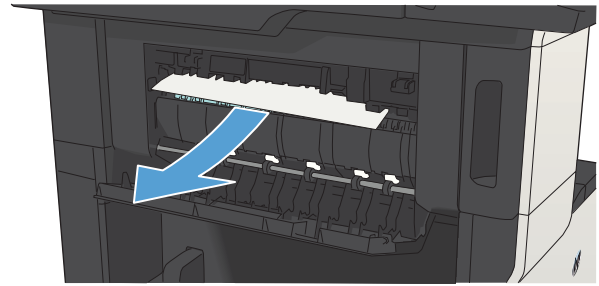

5. Tutup pintu kiri atas. Pastikan bahwa kedua sisi pintu menghentak masuk ke dalam tempatnya.

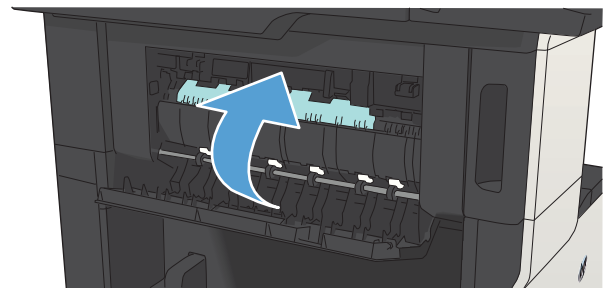

Menghilangkan kemacetan kawat-jepit

Untuk mengurangi risiko kemacetan staples, pastikan Anda menstaples 30 halaman kertas atau kurang (80 g/m²) sekali waktu.

1. Buka pintu stapler.

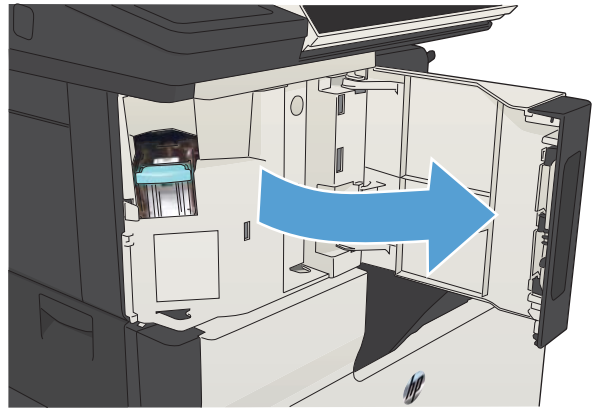

2. Keluarkan kartrid staples.



3. Keluarkan staples yang longgar dari produk.



4. Angkat tuas di bagian depan kartrid staples.

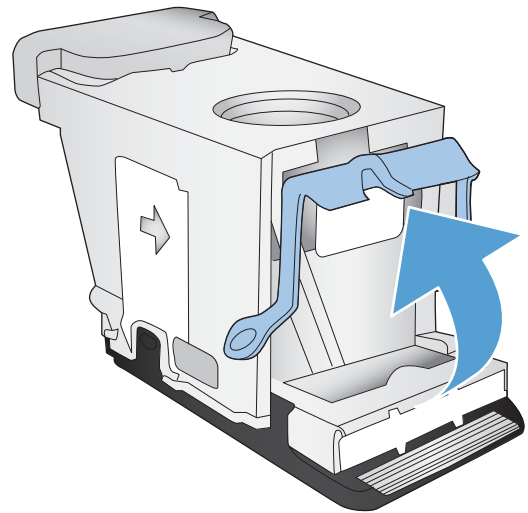

5. Keluarkan pelat staples dari stapler.

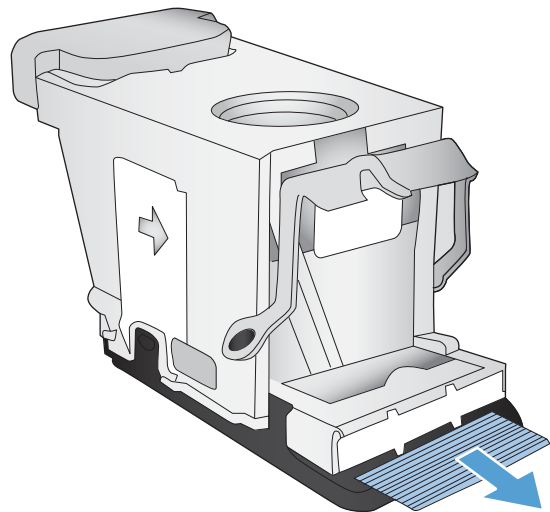

6. Dorong tuas di bagian depan kartrid staples ke bawah.

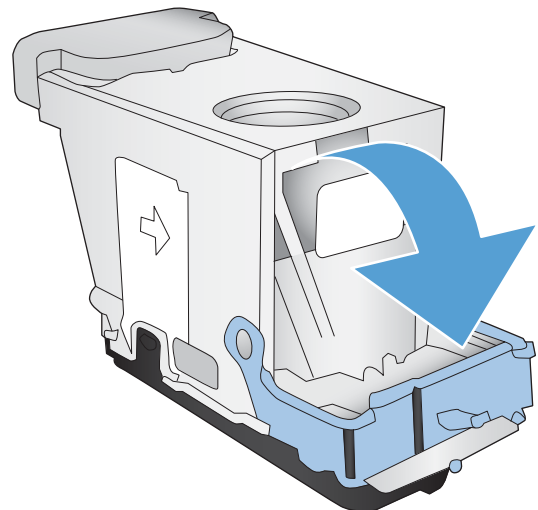

7. Masukkan kartrid staples.



8. Tutup pintu stapler.

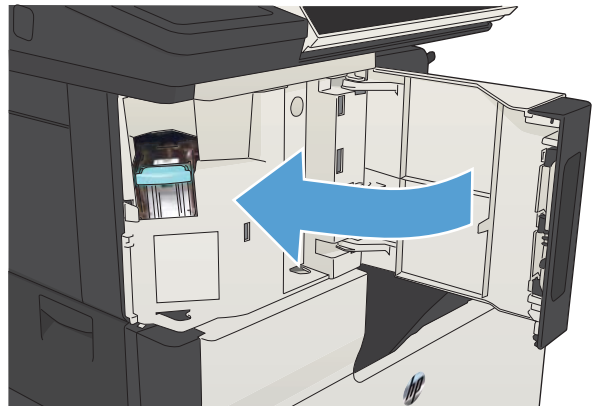

Mengatasi kemacetan dalam Baki 1

1. Tarik kertas yang macet secara perlahan hingga keluar dari produk.

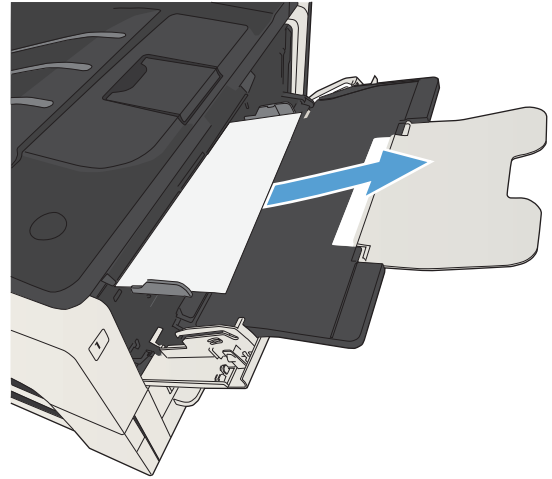

Mengatasi kemacetan dalam Baki 2 atau Baki 3

1. Buka pintu akses sisi kanan. Jika halaman yang macet terlihat, tarik media perlahan hingga keluar dari produk.

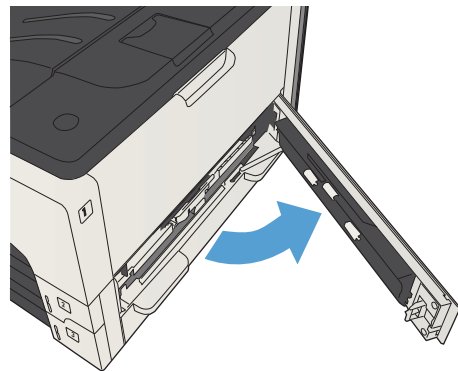

2. Jika kemacetan tidak dapat diatasi melalui pintu akses sisi kanan, geser baki hingga keluar dari produk.

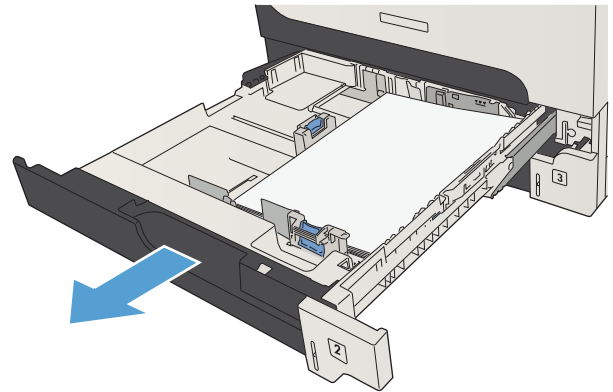

3. Keluarkan kertas apapun yang macet dari baki.

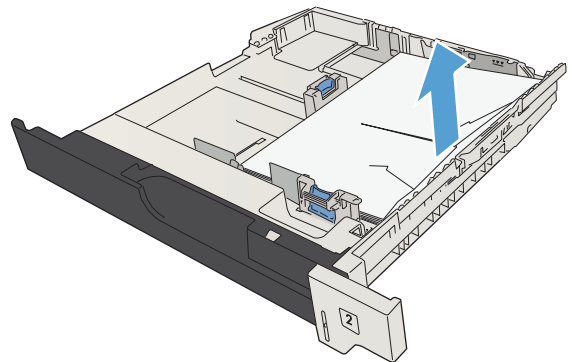

4. Jika tepi kertas terlihat di dalam area pengisian, tarik kertas perlahan ke samping kiri hingga keluar dari produk.

CATATAN: Jangan paksa jika kertas tidak dapat digerakkan dengan mudah. Jika kertas tersangkut dalam baki, coba keluarkan kertas melalui baki di atas (jika ada) atau melalui area kartrid toner.

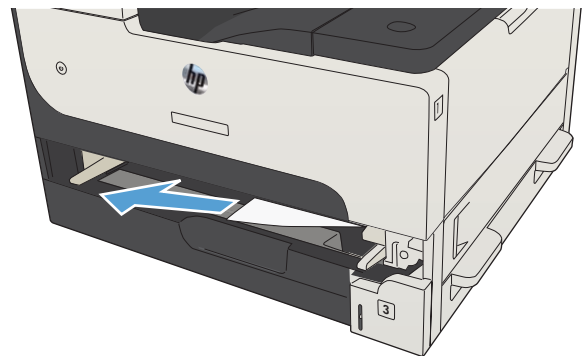

5. Tutup baki.

CATATAN: Sebelum mengganti baki, pastikan kertas telah rata dalam baki di keempat sudutnya dan berada di bawah tab pada pemandu.

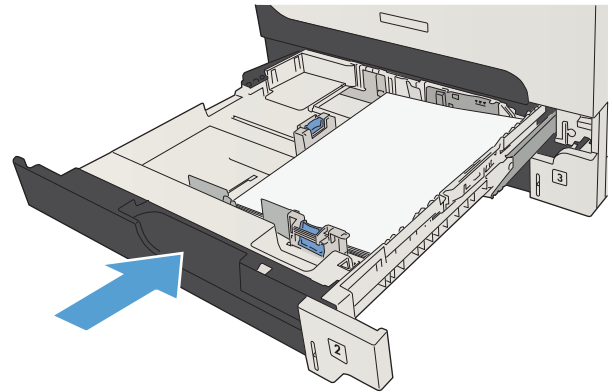

6. Tutup pintu akses sisi kanan.

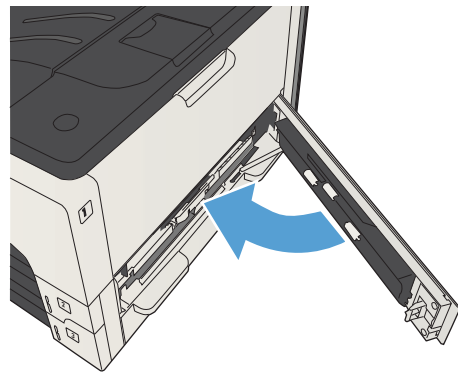

Mengatasi kemacetan dalam baki 500 lembar

1. Buka pintu akses sisi kanan dan pintu akses kemacetan baki 500 lembar.

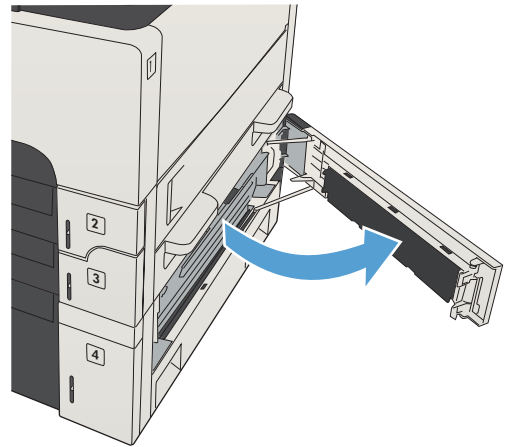

2. Lepas baki 500 lembar.

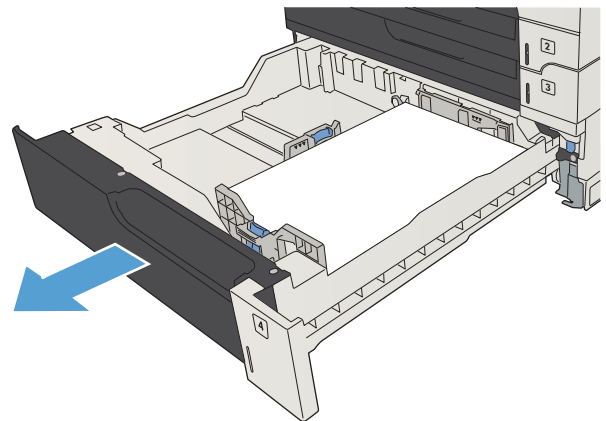

3. Jika tepi kertas terlihat di dalam area pengisian, tarik kertas perlahan ke samping kanan hingga keluar dari produk.

CATATAN: Jangan memaksa jika media tidak dapat digerakkan dengan mudah. Jika kertas menyangkut di dalam baki, cobalah mengeluarkannya melalui baki atas (jika berlaku) atau melalui pintu kanan atas.

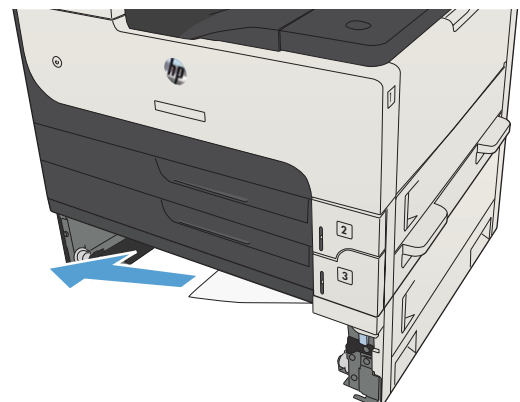

4. Tutup baki 500 lembar.

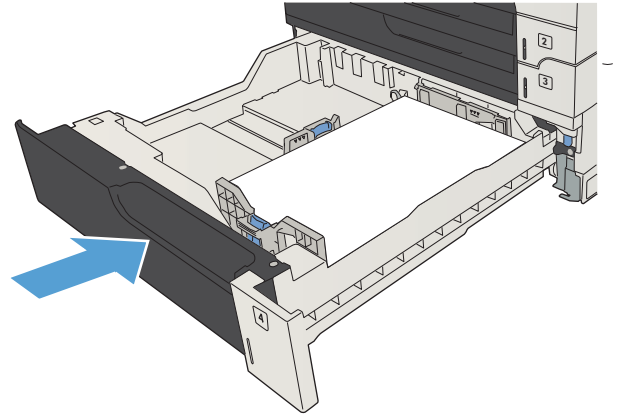

5. Tutup pintu akses sisi kanan dan pintu akses kemacetan baki 500 lembar.

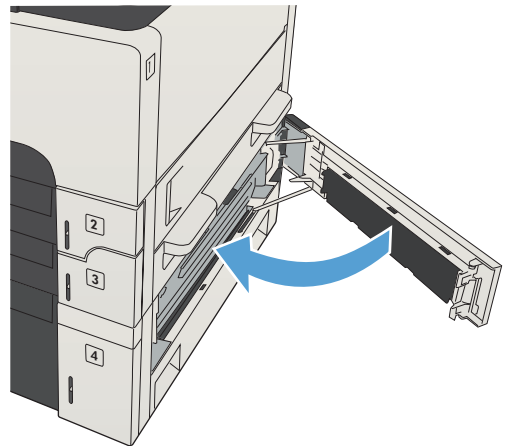

Mengatasi kemacetan dalam baki berkapasitas tinggi 3.500 lembar

1. Buka sisi kanan dan kiri baki.

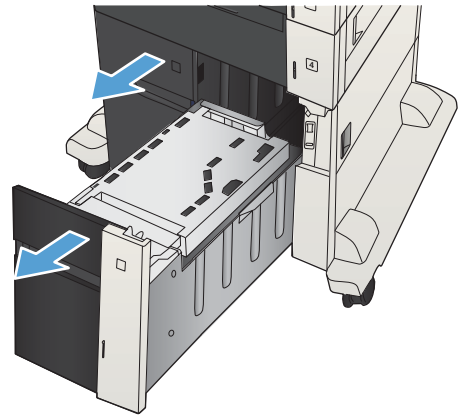

2. Keluarkan lembar kertas yang rusak.

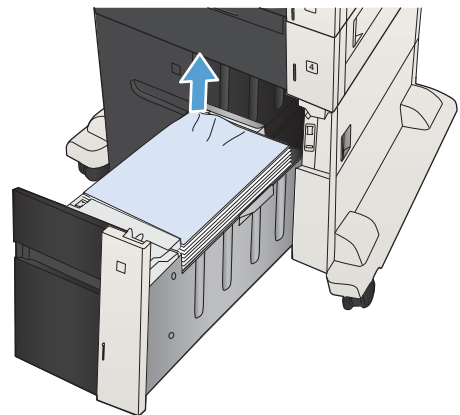

3. Di atas baki sisi kanan, tekan tombol hijau untuk melepas pelat akses kemacetan.

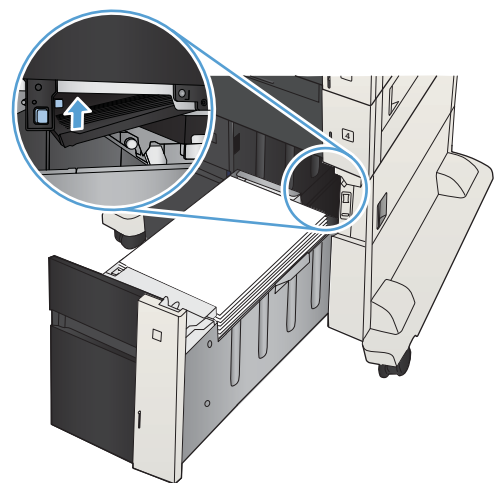

4. Jika kertas macet terdapat dalam area pengisian, tarik kertas ke bawah untuk mengeluarkannya.

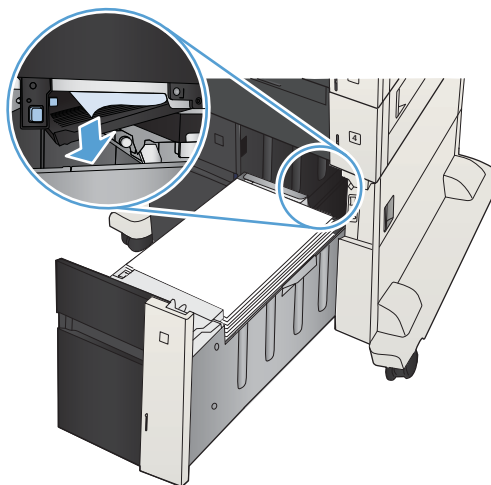

5. Dorong pelat akses kemacetan ke atas untuk menutupnya.

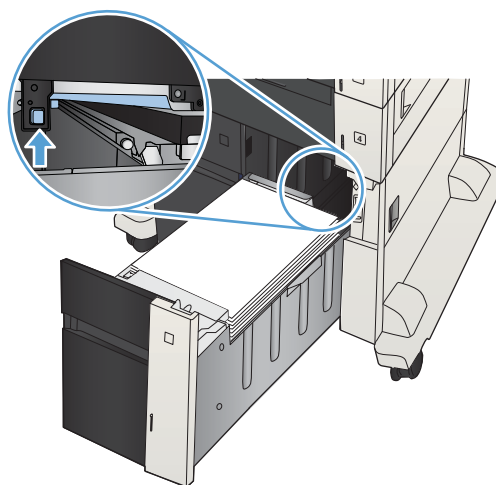

6. Tutup sisi kanan dan kiri baki.

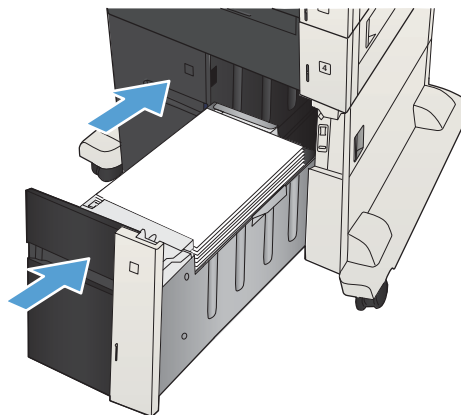

7. Buka pintu akses kemacetan di sisi kanan kabinet baki berkapasitas tinggi.

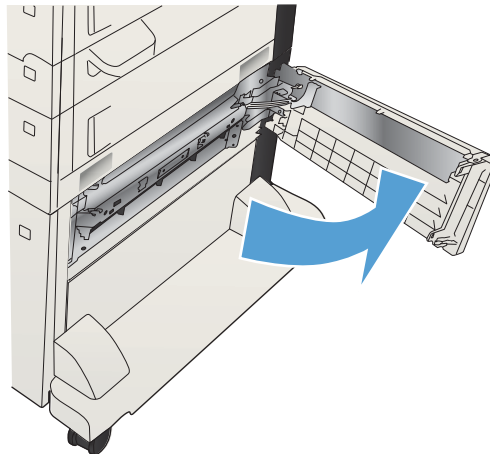

8. Angkat pelat akses kemacetan, lalu keluarkan kertas yang macet.

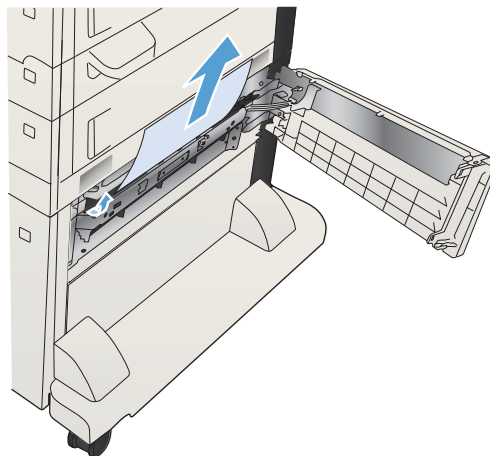

9. Tutup pintu akses kemacetan di sisi kanan kabinet baki berkapasitas tinggi.

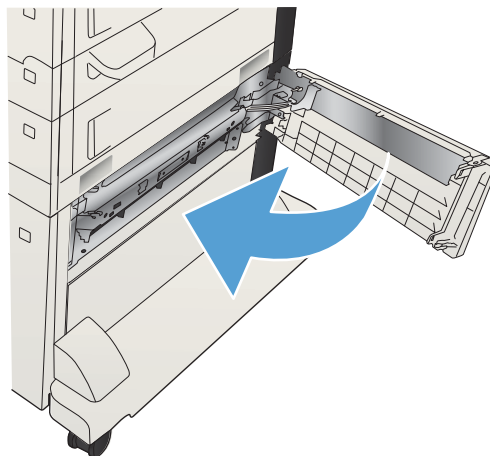

Mengatasi kemacetan dari area kartrid toner

1. Tekan tombol pelepas pintu kartrid.

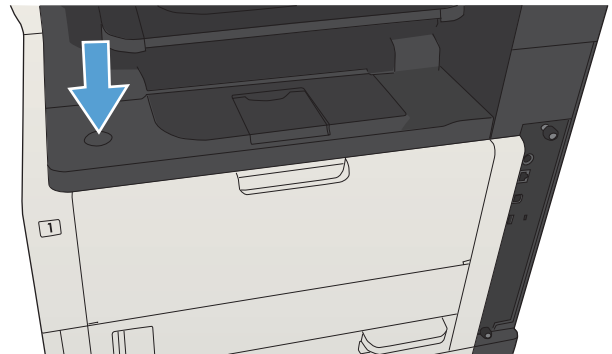

2. Buka pintu kartrid.

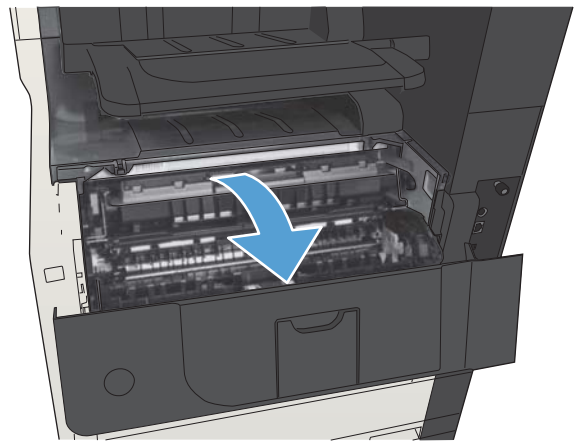

3. Keluarkan kartrid toner.

PERHATIAN: Agar kartrid toner tidak rusak, jangan biarkan kartrid terkena cahaya selama lebih dari beberapa menit.

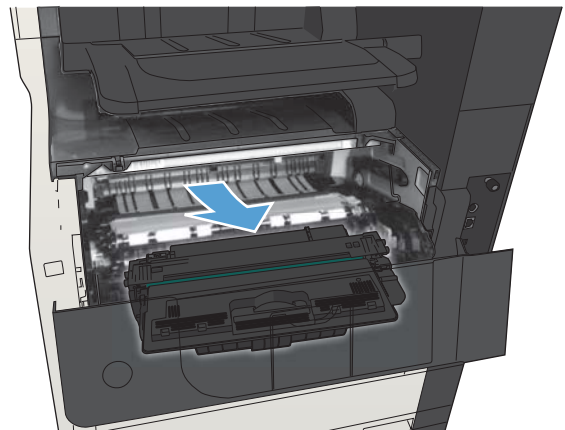

4. Tarik tab hijau ke bawah untuk membuka pelat logam di bagian dalam produk.

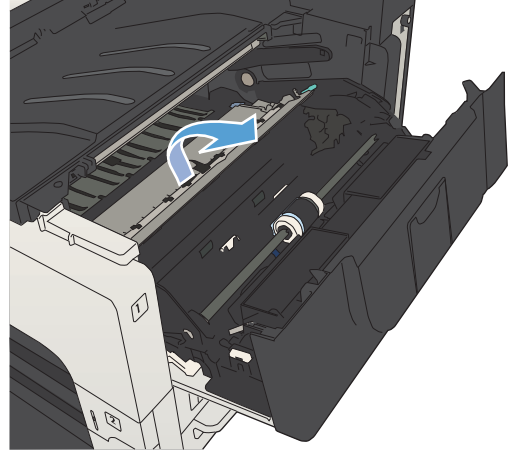

5. Tarik kertas perlahan hingga keluar dari produk. Lakukan dengan hati-hati agar kertas tidak rusak.

PERHATIAN: Jangan biarkan toner longgar tumpah. Gunakan kain kering yang tidak berserabut untuk membersihkan toner yang mungkin tumpah ke dalam produk. Jika toner yang longgar jatuh ke dalam produk, masalah kualitas cetak mungkin terjadi untuk sementara waktu. Toner yang longgar akan hilang dari jalur kertas setelah beberapa halaman dicetak. Bila pakaian terkena toner, seka dengan kain kering, lalu cuci dengan air dingin. (Air panas akan melekatkan toner pada serat kain).

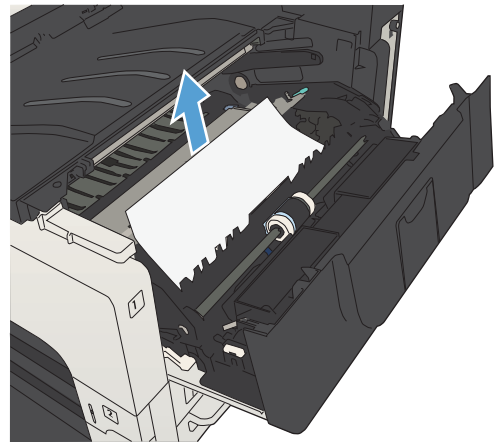

6. Ganti kartrid toner.

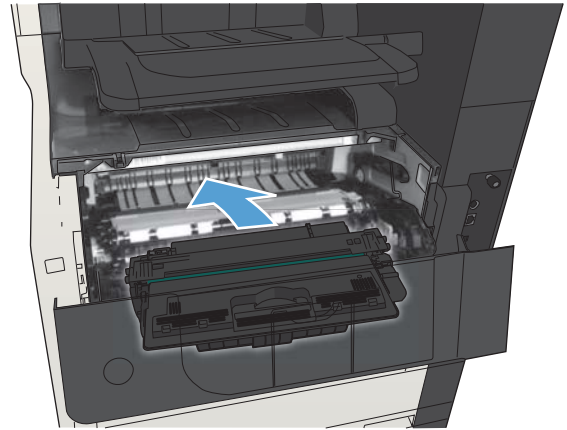

7. Tutup pintu kartrid.

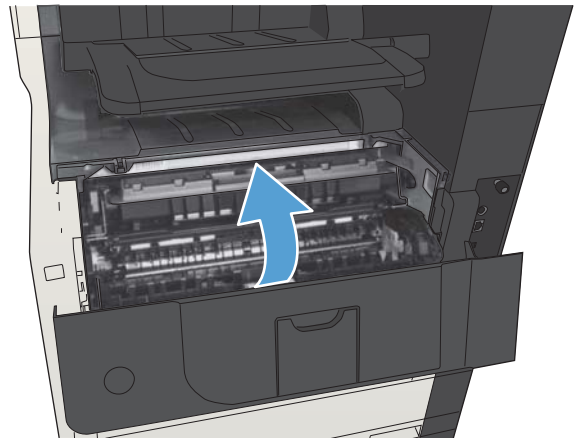

Mengatasi kemacetan dalam fuser

1. Buka pintu fuser di sebelah kiri produk.

PERHATIAN: Fuser dapat menjadi panas saat produk sedang digunakan.

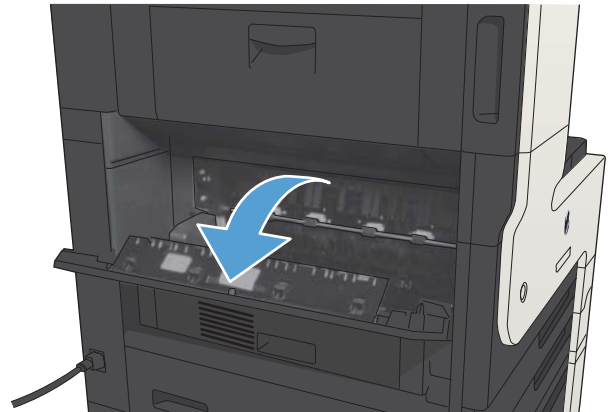

2. Dorong tab hijau ke bawah untuk membuka penutup akses kemacetan fuser.

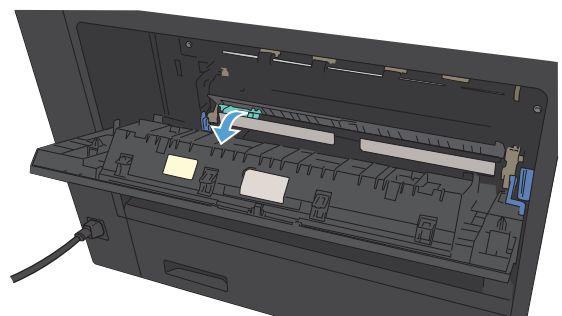

3. Keluarkan kertas apapun dari fuser.

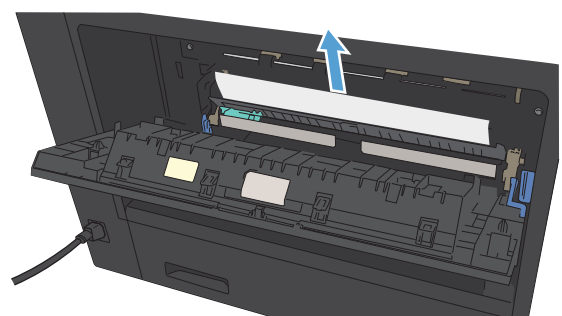

4. Tutup penutup akses kemacetan fuser.

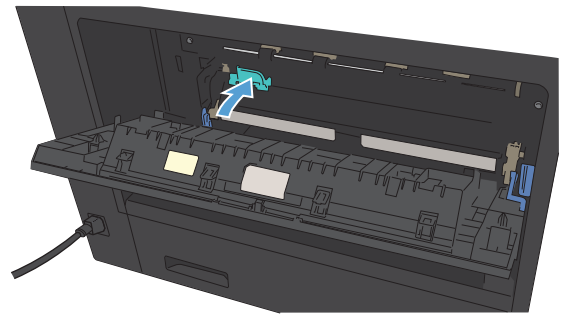

5. Tutup pintu fuser.

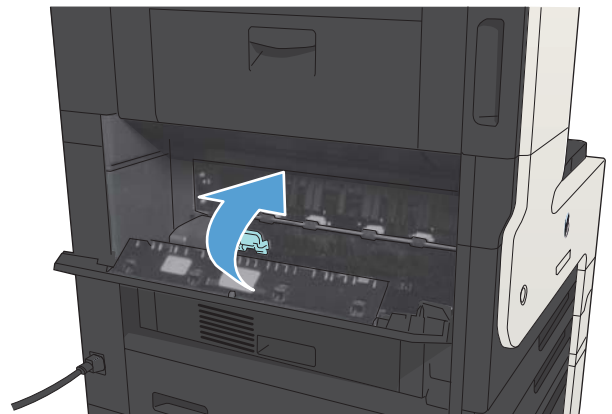

Mengatasi kemacetan dari duplexer

1. Lepaskan duplexer.

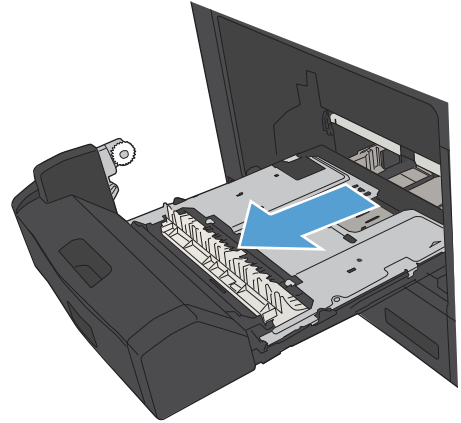

2. Keluarkan kertas apapun dari duplexer.

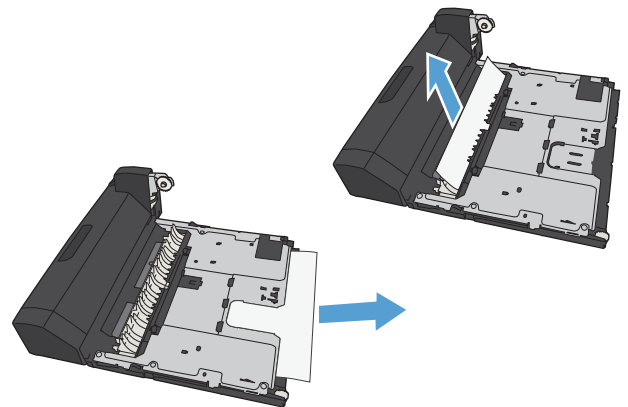

3. Instal ulang duplexer.

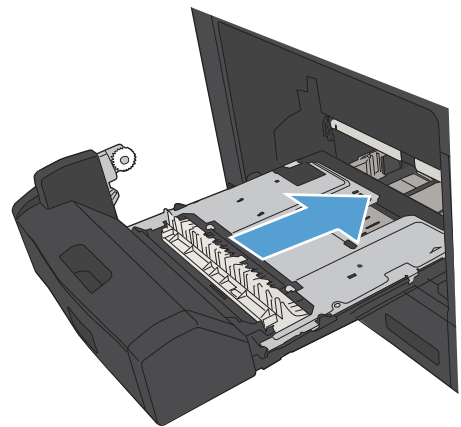

Mengubah pemulihan kemacetan

Produk ini menyediakan fitur pemulihan kemacetan yang akan mencetak ulang halaman yang macet.

1. Dari layar Awal di panel kontrol produk, gulirkan ke dan sentuh tombol [Administrasi](#).
 2. Buka menu [Pengaturan Umum](#), lalu buka menu [Pemulihan Kemacetan](#).
 3. Pilih salah satu dari pilihan berikut:
 - [Otomatis](#) — Produk berusaha mencetak ulang halaman yang macet bila tersedia cukup memori. Ini adalah pengaturan standar.
 - [Mati](#) — Produk tidak berusaha mencetak ulang halaman yang macet. Karena tidak ada memori yang digunakan untuk menyimpan halaman-halaman terkini, kinerja menjadi optimal.
-
-  **CATATAN:** Beberapa halaman dapat hilang jika produk kehabisan kertas saat mencetak pekerjaan dupleks dengan Jam Recovery [Pemulihan Kemacetan] disetel ke [Mati](#).
-
- [Hidup](#) — Produk selalu mencetak ulang halaman yang macet. Memori tambahan dialokasikan untuk menyimpan beberapa halaman yang terakhir dicetak.

Meningkatkan kualitas cetak

Mencetak dari program perangkat lunak lain.

Coba cetak dari program perangkat lunak lain. Jika halaman tercetak dengan benar, berarti masalah disebabkan oleh program perangkat lunak yang digunakan untuk mencetak.

Menetapkan pengaturan jenis kertas untuk tugas cetak

Periksa pengaturan jenis kertas jika Anda akan mencetak dari program perangkat lunak dan pastikan halaman tidak memiliki masalah berikut:

- hasil cetak tercoreng
- hasil cetak tidak jelas
- hasil cetak gelap
- kertas menggulung
- terdapat titik-titik toner acak
- toner longgar
- sedikit area tidak terdapat toner

Memeriksa pengaturan jenis kertas (Windows)

1. Dari program perangkat lunak, pilih opsi **Cetak**.
2. Pilih produk, kemudian klik tombol **Properties** [Properti] atau **Preferences** [Preferensi].
3. Klik tab **Kertas/Kualitas**.
4. Dari daftar buka-bawah **Jenis kertas**, klik opsi **More...** [Lainnya...].
5. Buka daftar opsi **Jenis**.
6. Buka kategori jenis kertas yang paling sesuai dengan kertas Anda.
7. Pilih opsi untuk jenis kertas yang digunakan, lalu klik tombol **OK**.
8. Klik tombol **OK** untuk menutup kotak dialog **Properti Dokumen**. Dalam kotak dialog **Cetak**, klik tombol **OK** untuk mencetak tugas.

Memeriksa pengaturan jenis kertas (Mac OS X)

1. Klik menu **File**, lalu klik pilihan **Print** [Cetak].
2. Dalam menu **Printer**, pilih produk.
3. Secara default, driver cetak akan menampilkan menu **Copies & Pages** [Salinan & Halaman]. Buka daftar drop-down menu, lalu klik menu **Finishing** [Penuntas].
4. Pilih jenis dari daftar buka-bawah **Media Type** [Jenis Media].
5. Klik tombol **Print** [Cetak].

Memeriksa status kartrid toner

Ikuti langkah-langkah berikut untuk memeriksa perkiraan sisa masa pakai kartrid toner dan, jika ada, status komponen pemeliharaan lain yang dapat diganti.

1. Pada panel kontrol produk, tekan tombol Awal .
2. Buka menu berikut:
 - [Administrasi](#)
 - [Laporan](#)
 - [Halaman Konfigurasi/Status](#)
3. Tetapkan pilihan [Status Persediaan](#).
4. Sorot pilihan [Cetak](#), lalu tekan tombol [OK](#) untuk mencetak laporan.
5. Periksa persentase sisa masa pakai kartrid toner dan, jika ada, status komponen pemeliharaan lain yang dapat diganti.

Masalah kualitas cetak dapat terjadi bila menggunakan kartrid toner yang telah berada pada akhir perkiraan masa pakainya. Halaman status persediaan akan memberitahukan bila tingkat persediaan hampir habis. Setelah persediaan HP mencapai ambang batas hampir habis, maka jaminan perlindungan premium HP atas persediaan tersebut berakhir.

Persediaan tidak perlu diganti sekarang, kecuali jika kualitas cetak menjadi buruk. Sebaiknya sediakan pengganti untuk dipasang bila kualitas cetak menjadi buruk.

Jika Anda memutuskan harus mengganti kartrid toner atau komponen pemeliharaan lain yang dapat diganti, halaman status persediaan akan mencantumkan nomor komponen HP asli.

6. Periksa untuk memastikan bahwa Anda menggunakan kartrid HP asli.

Kartrid toner HP asli bertuliskan "HP" atau logo HP. Untuk informasi lebih lanjut tentang cara mengidentifikasi kartrid HP, kunjungi www.hp.com/go/learnaboutesupplies.

HP tidak akan menyarankan penggunaan persediaan non-HP, baik yang baru maupun produksi ulang. Karena bukan produk HP, HP tidak dapat mempengaruhi desain maupun mengontrol kualitasnya. Jika Anda menggunakan kartrid toner isi ulang atau yang diproduksi ulang dan tidak puas dengan kualitas cetaknya, ganti kartrid toner tersebut dengan kartrid toner HP asli.

Mencetak halaman pembersih

Cetak halaman pembersihan untuk mengeluarkan debu dan sisa toner dari fuser jika Anda mengalami salah satu masalah berikut:

- Ada bercak toner pada halaman cetakan.
- Toner merembes pada halaman cetakan.
- Noda berulang muncul pada halaman cetakan.

Gunakan prosedur berikut untuk mencetak halaman pembersihan.

1. Dari layar Awal di panel kontrol produk, gulirkan ke dan sentuh tombol [Pemeliharaan Perangkat](#).
2. Buka menu berikut:
 - [Kalibrasi/Pembersihan](#)
 - [Halaman Pembersihan](#)
3. Sentuh tombol [Cetak](#) untuk mencetak halaman.
4. Proses pembersihan memerlukan waktu beberapa menit. Setelah selesai, buang halaman pembersihan.

Memeriksa kartrid toner secara visual

1. Keluarkan kartrid toner dari produk, lalu verifikasi apakah pita segel telah dilepaskan.
2. Periksa apakah ada kerusakan chip memori.
3. Periksa permukaan drum pencitraan hijau pada kartrid toner.

 **PERHATIAN:** Jangan sentuh drum pencitraan. Sidik jari pada drum gambar dapat menyebabkan masalah kualitas cetakan.

4. Jika Anda melihat goresan, sidik jari, atau kerusakan lain pada drum olahgambar, ganti kartrid toner.
5. Jika drum olahgambar tidak tampak rusak, goyang perlahan kartrid toner beberapa kali, lalu pasang kembali. Cetak beberapa halaman untuk melihat apakah masalah telah teratasi.

Memeriksa kertas dan lingkungan pencetakan

Gunakan kertas yang memenuhi spesifikasi HP

Gunakan kertas lain jika Anda mengalami salah satu masalah berikut.

- Pencetakan terlalu terang atau kabur di beberapa bagian.
- Ada bercak toner pada halaman cetakan.
- Toner merembes pada halaman cetakan.
- Karakter yang dicetak tidak beraturan.
- Halaman yang dicetak tergulung.

Selalu gunakan jenis dan berat kertas yang didukung produk ini. Selain itu, ikuti pedoman ini saat memilih kertas:

- Gunakan kertas yang berkualitas baik dan tanpa potongan, goresan, robek, noda, serpihan, debu, kerutan, bolong, dan tepinya tidak tergulung atau tertekuk.
- Gunakan kertas yang belum dicetak sebelumnya.
- Gunakan kertas yang dirancang untuk printer laser. Jangan gunakan kertas yang dirancang hanya untuk printer Inkjet.
- Jangan gunakan kertas yang terlalu kasar. Menggunakan kertas yang lebih halus umumnya meningkatkan kualitas cetak.

Periksa lingkungan

Kondisi lingkungan dapat secara langsung memengaruhi kualitas cetak, dan itu merupakan penyebab umum masalah pengumpanan kertas. Coba solusi berikut ini:

- Pindahkan produk dari lokasi berangin, seperti di dekat lubang keluar AC, atau jendela atau pintu terbuka.
- Pastikan produk tidak terpapar pada suhu atau kelembaban di luar spesifikasi produk.
- Jangan menempatkan produk di ruangan terbatas, seperti lemari.
- Tempatkan produk pada permukaan yang kokoh dan datar.
- Singkirkan semua yang memblokir lubang ventilasi pada produk. Produk membutuhkan aliran udara yang baik dari segala sisi, termasuk atas.
- Lindungi produk dari kotoran di udara, debu, uap, gemuk, atau elemen lain yang dapat meninggalkan residu di dalam produk.

Memeriksa pengaturan EconoMode

HP tidak menyarankan penggunaan EconoMode secara terus-menerus. Jika EconoMode digunakan terus-menerus, persediaan toner mungkin melebihi masa pakai komponen mekanis dalam kartrid toner. Jika kualitas cetak mulai menurun dan menjadi buruk, coba ganti kartrid toner.



CATATAN: Fitur ini tersedia dengan driver printer PCL 6 untuk Windows. Jika Anda tidak sedang menggunakan driver, Anda dapat mengaktifkan fitur ini dengan menggunakan HP Embedded Web Server.

Ikuti langkah-langkah ini jika keseluruhan halaman tampak terlalu gelap atau terlalu terang.

1. Dari program perangkat lunak, tentukan pilihan **Cetak**.
2. Pilih produk, kemudian klik tombol **Properties** [Properti] atau **Preferences** [Preferensi].
3. Klik tab **Kertas/Kualitas**, lalu cari area **Kualitas Cetak**.
4. Jika keseluruhan halaman terlalu gelap, gunakan pengaturan ini:
 - Pilih opsi **600 dpi**.
 - Pilih kotak centang **EconoMode** untuk mengaktifkannya.

Jika keseluruhan halaman terlalu terang, gunakan pengaturan ini:

- Pilih opsi **FastRes 1200**.
 - Pilih kotak centang **EconoMode** untuk menonaktifkannya.
5. klik tombol **OK** untuk menutup kotak dialog **Properti Dokumen**. Pada dialog **Cetak**, klik tombol **OK** untuk mencetak pekerjaan.

Coba driver cetak lain

Cobalah menggunakan driver cetak lain jika Anda mencetak dari program perangkat lunak dan pada halaman yang tercetak ada garis yang tidak diharapkan dalam gambar, teks yang hilang, gambar yang hilang, format yang salah, atau font diganti. Driver cetak berikut ini tersedia di www.hp.com/go/ljMFPM725_software.

Driver HP PCL 6	<ul style="list-style-type: none"> • Diberikan sebagai driver standar dalam CD produk. Driver ini diinstal secara otomatis kecuali jika Anda memilih driver lain. • Disarankan untuk semua lingkungan Windows • Memberikan kecepatan terbaik, kualitas cetak, dan dukungan fitur produk secara keseluruhan bagi pengguna pada umumnya • Dikembangkan agar sejalan dengan Windows Graphic Device Interface (GDI) untuk kecepatan terbaik dalam lingkungan Windows • Mungkin belum kompatibel sepenuhnya dengan program perangkat lunak khusus dan program pihak ketiga yang berbasis PCL 5
Driver HP UPD PS	<ul style="list-style-type: none"> • Disarankan untuk pencetakan melalui program perangkat lunak Adobe® atau program perangkat lunak yang sarat grafik • Menyediakan dukungan untuk mencetak dari emulasi postscript, atau untuk dukungan font flash postscript
HP UPD PCL 5	<ul style="list-style-type: none"> • Disarankan untuk pencetakan di kantor pada umumnya, dalam semua lingkungan Windows • Kompatibel dengan versi PCL terdahulu dan produk HP LaserJet yang lebih lama • Pilihan terbaik untuk pencetakan dari program perangkat lunak pihak ketiga atau program yang disesuaikan • Pilihan terbaik bila dioperasikan pada lingkungan campuran, yang mengharuskan produk untuk diatur ke PCL 5 (UNIX, Linux, mainframe) • Dirancang untuk penggunaan dalam lingkungan Windows korporat untuk menyediakan driver tunggal yang akan digunakan dengan beberapa model produk • Diutamakan bila mencetak ke beberapa model produk dari komputer Windows mobile
HP UPD PCL 6	<ul style="list-style-type: none"> • Disarankan untuk pencetakan dalam semua lingkungan Windows • Memberikan dukungan kecepatan, kualitas cetak, dan fitur printer terbaik secara keseluruhan untuk sebagian besar pengguna • Dikembangkan agar selaras dengan GDI (Graphic Device Interface) Windows untuk kecepatan terbaik dalam lingkungan Windows • Mungkin belum kompatibel sepenuhnya dengan program perangkat lunak khusus dan program pihak ketiga yang berbasis PCL 5

Mengatur penyelarasan setiap baki

Atur penyelarasan setiap baki bila teks atau gambar tidak berada di tengah atau tidak disejajarkan dengan benar pada halaman yang dicetak.

1. Dari Layar Awal di panel kontrol produk, gulir ke dan sentuh tombol [Administrasi](#).
2. Buka menu berikut:
 - [Pengaturan Umum](#)
 - [Kualitas Cetak](#)
 - [Registrasi Gambar](#)

3. Pilih baki yang akan disesuaikan.
4. Sentuh tombol [Cetak Halaman Uji](#), lalu ikuti petunjuk pada halaman yang dicetak.
5. Sentuh tombol [Cetak Halaman Uji](#) untuk memverifikasi hasil, lalu buat pengaturan lebih lanjut jika diperlukan.
6. Bila Anda puas dengan hasil yang diperoleh, sentuh tombol [Simpan](#) untuk menyimpan pengaturan baru tersebut.

Meningkatkan kualitas salinan

Memeriksa kotoran atau corengan pada kaca pemindai

Lama-kelamaan, debu dapat menumpuk pada kaca pemindai dan plastik putih pendukung, sehingga dapat memengaruhi performa. Lakukan prosedur berikut untuk membersihkan kaca pemindai dan plastik putih pelindung.

1. Tekan tombol daya untuk mematikan produk, lalu lepas kabel daya dari stopkontak listrik.

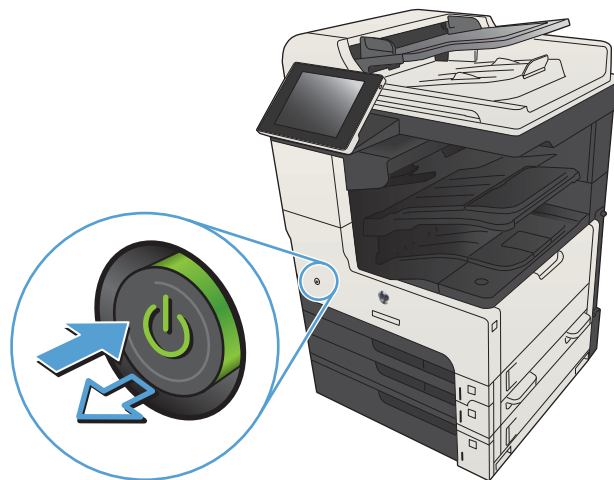

2. Buka penutup pemindai. Sejajarkan kertas yang memiliki cacat salin dengan kaca pemindai untuk mengidentifikasi lokasi kotoran atau noda.

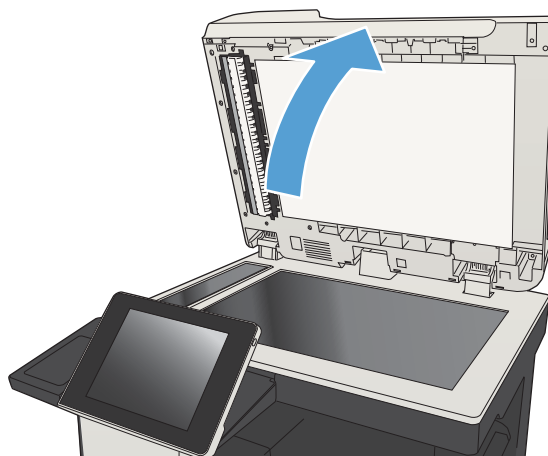

3. Bersihkan kaca pemindai utama, kaca pemasok dokumen (bidang kaca kecil di sisi kiri pemindai), dan busa putih penyangga. Gunakan kain lembut atau spons yang telah dibasahi sedikit dengan pembersih kaca non-abrasif. Keringkan kaca dan plastik putih pendukung dengan chamois atau spons yang tidak berserabut untuk menghindari noda.

PERHATIAN: Jangan gunakan pembersih abrasif, aseton, benzena, amonia, etil alkohol, atau karbon tetraklorida pada bagian manapun dari produk karena dapat merusak produk. Jangan biarkan kaca atau pelat terkena cairan secara langsung. Cairan dapat meresap dan merusak produk.

CATATAN: Jika Anda mengalami masalah hasil salin yang tercoreng saat menggunakan pemasok dokumen, pastikan bidang kaca kecil di sisi kiri pemindai telah dibersihkan.

CATATAN: Untuk peragaan tentang cara mengidentifikasi dan membersihkan kotoran yang menyebabkan hasil salin tercoreng, lihat video berbahasa Inggris ini: www.youtube.com/watch?v=CGn7FJvH8sE.

4. Sambungkan kabel daya ke stopkontak, kemudian tekan tombol daya untuk menghidupkan produk.

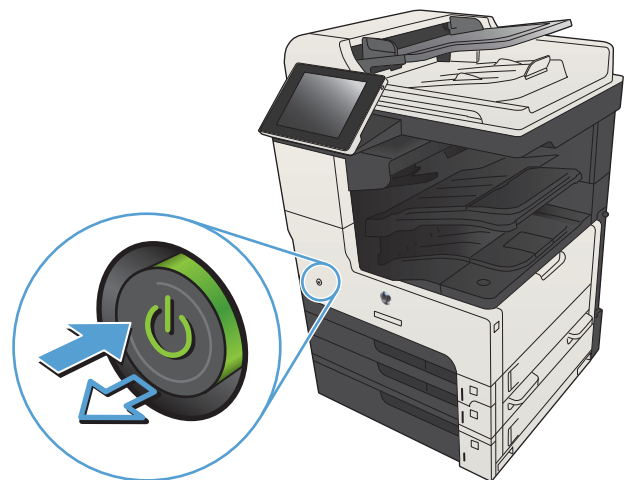
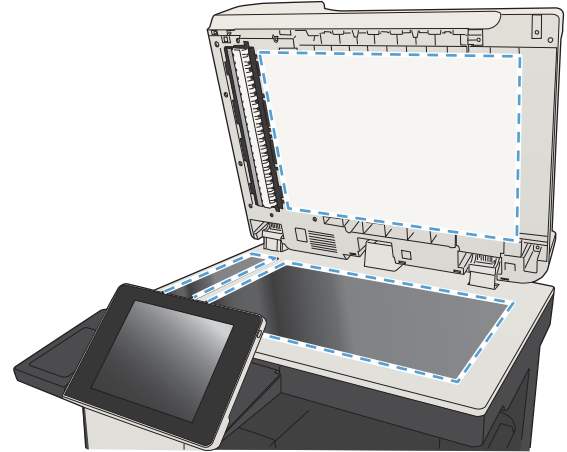

Mengkalibrasi pemindai

Jika citra salinan tidak ditempatkan secara tepat pada halaman, kalibrasikan pemindai.

 **CATATAN:** Ketika menggunakan pengumpan dokumen, pastikan untuk menyesuaikan pemandu dalam baki masukan hingga menempel pada dokumen asli.

1. Dari layar Awal di panel kontrol produk, gulirkan ke dan sentuh tombol [Pemeliharaan Perangkat](#).
2. Buka menu berikut:
 - [Kalibrasi/Pembersihan](#)
 - [Kalibrasikan Pemindai](#)
3. Sentuh tombol [Berikutnya](#) untuk memulai proses kalibrasi. Ikuti perintah di layar.
4. Tunggu saat produk mengkalibrasi, lalu coba salin kembali.

Memeriksa pengaturan kertas

Periksa pengaturan kertas jika pada halaman yang disalin ada noda, cetakan tidak jelas atau gelap, kertasnya melengkung, ada titik-titik toner, toner kendur, atau bagian yang tonernya habis.

Memeriksa konfigurasi ukuran dan jenis kertas

1. Dari layar Awal di panel kontrol produk, gulirkan ke dan sentuh tombol [Baki](#).
2. Sentuh baris untuk baki yang akan dikonfigurasi, lalu sentuh tombol [Ubah](#).
3. Pilih ukuran dan jenis kertas dari daftar pilihan.
4. Sentuh tombol [OK](#) untuk menyimpan pilihan.

Pilih baki yang akan digunakan untuk salinan.

1. Dari layar Awal di panel kontrol produk, sentuh tombol [Salin](#).
2. Sentuh tombol [Pemilihan Kertas](#).
3. Pilih baki berisi kertas yang akan digunakan, lalu sentuh tombol [OK](#).

Memeriksa pengaturan penyesuaian gambar

Sesuaikan berbagai pengaturan tambahan ini untuk meningkatkan kualitas salinan.

1. Dari layar Awal di panel kontrol produk, sentuh tombol [Salin](#).
2. Sentuh tombol [Penyesuaian Citra](#).
3. Sesuaikan panel geser untuk mengatur tingkat [Tingkat Gelap](#), tingkat [Kontras](#), tingkat [Ketajaman](#), dan tingkat [Pembersihan Latar Belakang](#). Sentuh tombol [OK](#).
4. Sentuh tombol Mulai .

Mengoptimalkan kualitas salin untuk teks atau gambar

Mengoptimalkan pekerjaan penyalinan untuk jenis gambar yang sedang disalin: teks, gambar, atau foto.

1. Dari layar Awal di panel kontrol produk, sentuh tombol [Salin](#).
2. Sentuh tombol [Pilihan Lainnya](#), lalu sentuh tombol [Optimalkan Teks/Gambar](#).
3. Gunakan salah satu pilihan yang ditetapkan sebelumnya, atau sentuh tombol [Penyesuaian manual](#), lalu atur panel geser dalam area [Optimalkan Untuk](#). Sentuh tombol [OK](#).
4. Sentuh tombol Mulai .



CATATAN: Pengaturan tersebut bersifat sementara. Setelah Anda menyelesaikan tugas, produk akan mengembalikan pengaturan default.

Penyalinan tepi ke tepi

Gunakan fitur ini untuk menghindari bayangan yang mungkin tampak di sepanjang tepi salinan bila dokumen asli dicetak dekat tepinya.

1. Dari layar Awal di panel kontrol produk, gulirkan ke dan sentuh tombol [Administrasi](#).
2. Buka menu berikut:
 - [Pengaturan Penyalinan](#)
 - [Tepi-Ke-Tepi](#)
3. Pilih opsi [Keluarkan Tepi Ke Tepi](#) jika dokumen asli dicetak dekat dengan tepian kertas.
4. Sentuh tombol [OK](#).

Membersihkan rol penarik dan bantalan pemisah pada pengumpan dokumen.

1. Angkat kaitan pengumpan dokumen.

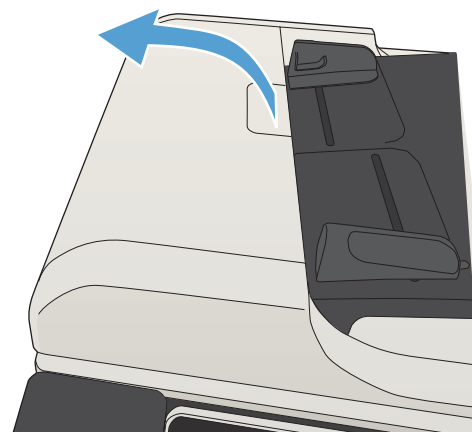

2. Buka penutup pengumpan dokumen.

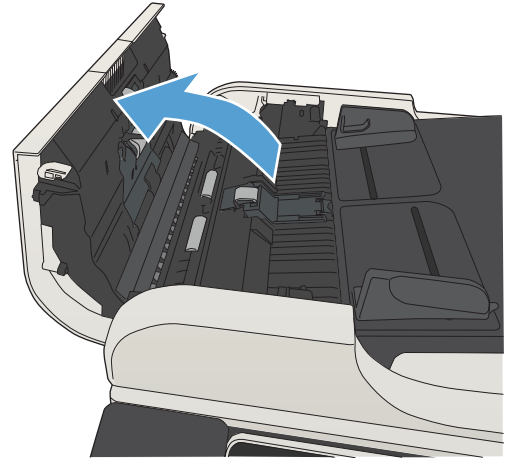

3. Bersihkan setiap kotoran atau debu yang tampak dari masing-masing rol umpan dan bantal separasi menggunakan udara bertekanan atau kain yang bersih dan tidak berbulu yang telah dibasahi sedikit dengan air hangat.

CATATAN: Angkat rangkaian rol sehingga Anda dapat membersihkan rol kedua.

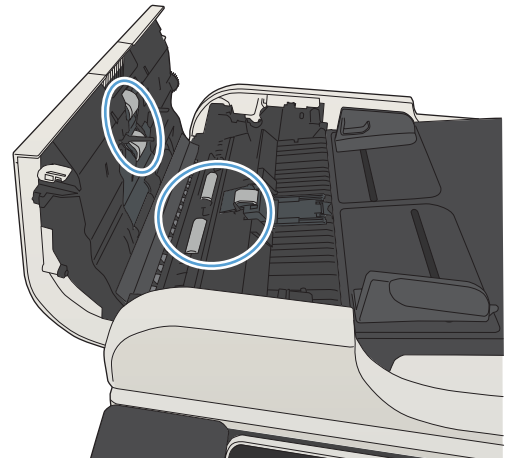

4. Tutuplah penutup pengumpan dokumen.

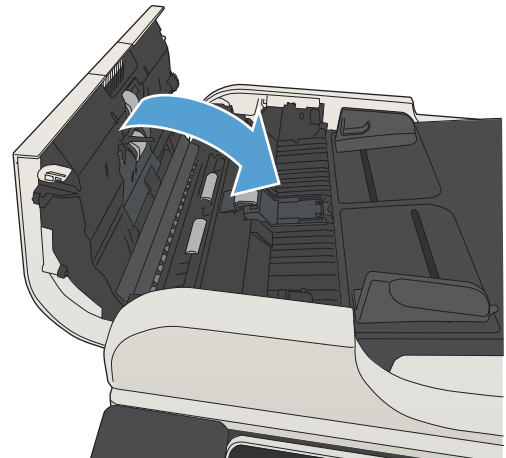

Meningkatkan kualitas pindai

Memeriksa kotoran atau corengan pada kaca pemindai

Lama-kelamaan, debu dapat menumpuk pada kaca pemindai dan plastik putih pendukung, sehingga dapat memengaruhi performa. Lakukan prosedur berikut untuk membersihkan kaca pemindai dan plastik putih pelindung.

1. Tekan tombol daya untuk mematikan produk, lalu lepas kabel daya dari stopkontak listrik.

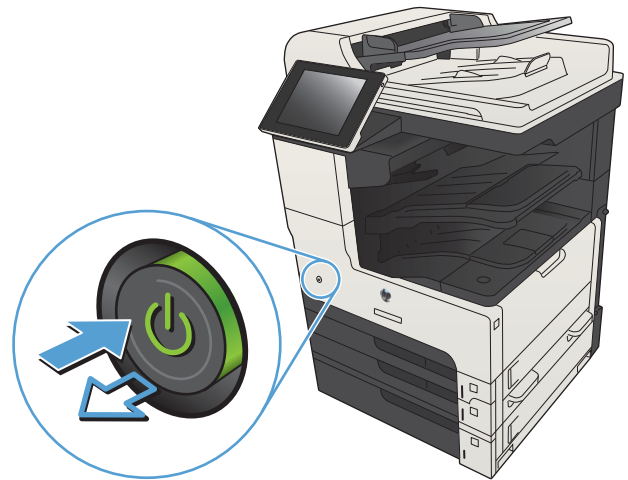

2. Buka penutup pemindai. Sejajarkan kertas yang memiliki cacat salin dengan kaca pemindai untuk mengidentifikasi lokasi kotoran atau noda.

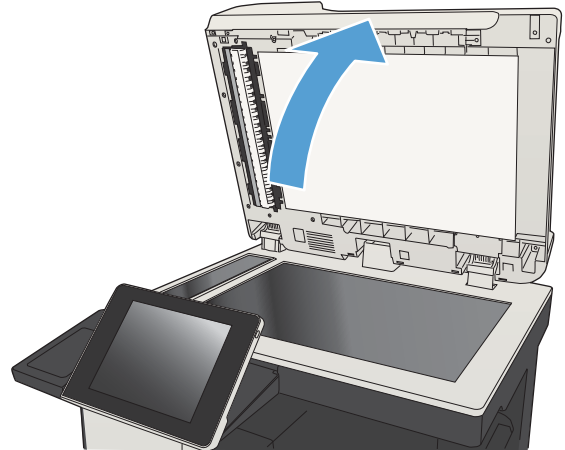

3. Bersihkan kaca pemindai utama, kaca pemasok dokumen (bidang kaca kecil di sisi kiri pemindai), dan busa putih penyangga. Gunakan kain lembut atau spons yang telah dibasahi sedikit dengan pembersih kaca non-abrasif. Keringkan kaca dan plastik putih pendukung dengan chamois atau spons yang tidak berserabut untuk menghindari noda.

PERHATIAN: Jangan gunakan pembersih abrasif, aseton, benzena, amonia, etil alkohol, atau karbon tetraklorida pada bagian manapun dari produk karena dapat merusak produk. Jangan biarkan kaca atau pelat terkena cairan secara langsung. Cairan dapat meresap dan merusak produk.

CATATAN: Jika Anda mengalami masalah hasil salin yang tercoreng saat menggunakan pemasok dokumen, pastikan bidang kaca kecil di sisi kiri pemindai telah dibersihkan.

CATATAN: Untuk peragaan tentang cara mengidentifikasi dan membersihkan kotoran yang menyebabkan hasil salin tercoreng, lihat video berbahasa Inggris ini: www.youtube.com/watch?v=CGn7FJvH8sE.

4. Sambungkan kabel daya ke stopkontak, kemudian tekan tombol daya untuk menghidupkan produk.

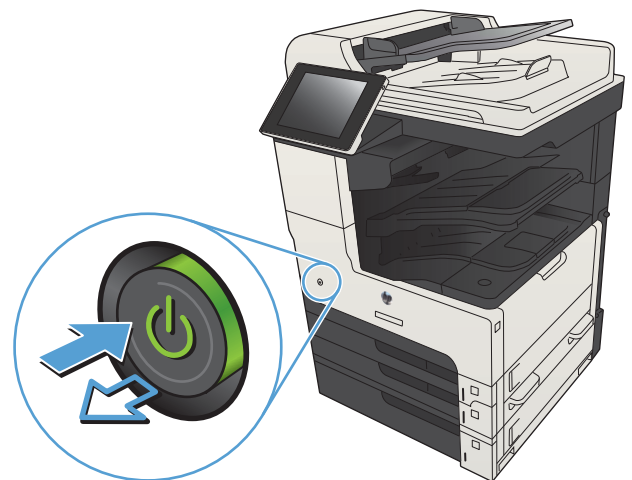
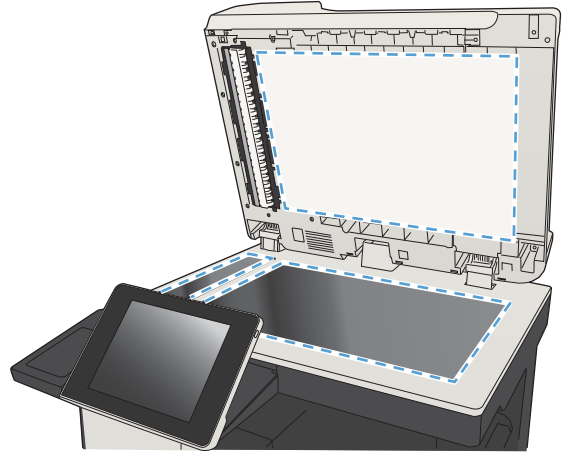

Memeriksa pengaturan resolusi

 **CATATAN:** Mengatur resolusi ke nilai tinggi akan memperbesar ukuran file dan waktu pemindaian.

1. Dari layar Awal di panel kontrol produk, gulirkan ke dan sentuh tombol **Administrasi**.
2. Buka menu **Pengaturan Pengiriman Digital/Pemindaian**.
3. Pilih kategori pengaturan pemindaian dan pengiriman yang akan dikonfigurasi.
4. Buka menu **Pilihan Pekerjaan Standar**.
5. Sentuh tombol **Resolusi**.

6. Tentukan salah satu pilihan yang telah ditetapkan. Sentuh tombol [Simpan](#).
7. Sentuh tombol Mulai .

Memeriksa pengaturan penyesuaian gambar

Sesuaikan berbagai pengaturan tambahan ini untuk meningkatkan kualitas pindaian.

1. Dari layar Awal di panel kontrol produk, gulirkan ke dan sentuh tombol [Administrasi](#).
2. Buka menu [Pengaturan Pengiriman Digital/Pemindaian](#).
3. Pilih kategori pengaturan pemindaian dan pengiriman yang akan dikonfigurasi.
4. Buka menu [Pilihan Pekerjaan Standar](#).
5. Sentuh tombol [Penyesuaian Citra](#).
6. Sesuaikan panel geser untuk mengatur tingkat [Tingkat Gelap](#), tingkat [Kontras](#), tingkat [Ketajaman](#), dan tingkat [Pembersihan Latar Belakang](#). Sentuh tombol [Simpan](#).
7. Sentuh tombol Mulai .

Mengoptimalkan kualitas pindai untuk teks atau gambar

Mengoptimalkan pekerjaan pemindaian untuk jenis gambar yang sedang dipindai: teks, gambar, atau foto.

1. Dari layar Awal pada panel kontrol produk, sentuh salah satu tombol untuk fitur pindai/kirim:
 - [Simpan ke Folder Jaringan](#)
 - [Simpan ke Memori Perangkat](#)
 - [Simpan ke USB](#)
2. Sentuh tombol [Pilihan Lainnya](#), lalu sentuh tombol [Optimalkan Teks/Gambar](#).
3. Gunakan salah satu pilihan yang ditetapkan sebelumnya, atau sentuh tombol [Penyesuaian manual](#), lalu atur panel geser dalam area [Optimalkan Untuk](#). Sentuh tombol [OK](#).
4. Sentuh tombol Mulai .

 **CATATAN:** Pengaturan tersebut bersifat sementara. Setelah Anda menyelesaikan tugas, produk akan mengembalikan pengaturan default.

Memeriksa pengaturan kualitas keluaran

Pengaturan ini menyesuaikan tingkat kompresi saat menyimpan file. Untuk kualitas tertinggi, pilih pengaturan tertinggi.

1. Dari layar Awal di panel kontrol produk, gulirkan ke dan sentuh tombol [Administrasi](#).
2. Buka menu [Pengaturan Pengiriman Digital/Pemindaian](#).
3. Pilih kategori pengaturan pemindaian dan pengiriman yang akan dikonfigurasi.
4. Buka menu [Pilihan Pekerjaan Standar](#).

5. Sentuh tombol [Kualitas Hasil](#).
6. Tentukan salah satu pilihan yang telah ditetapkan. Sentuh tombol [Simpan](#).
7. Sentuh tombol Mulai .

Membersihkan rol penarik dan bantalan pemisah pada pengumpan dokumen.

1. Angkat kaitan pengumpan dokumen.

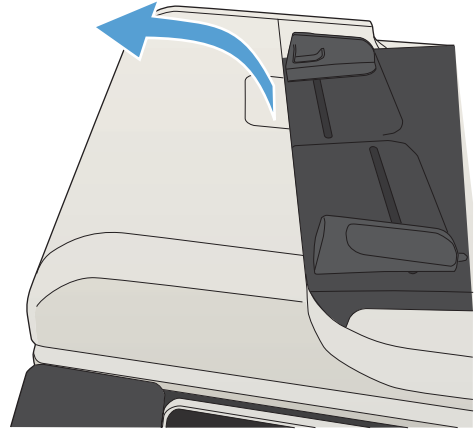

2. Buka penutup pengumpan dokumen.

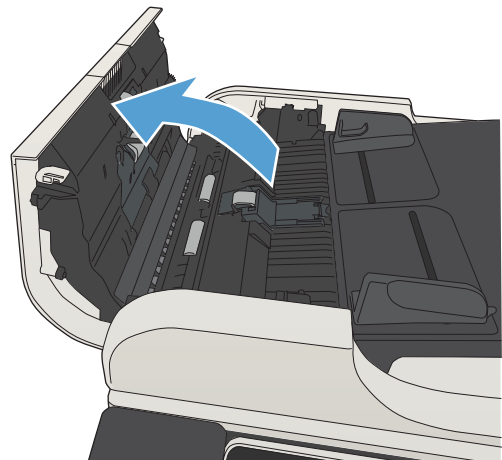

3. Bersihkan setiap kotoran atau debu yang tampak dari masing-masing rol umpan dan bantal separasi menggunakan udara bertekanan atau kain yang bersih dan tidak berbulu yang telah dibasahi sedikit dengan air hangat.

CATATAN: Angkat rangkaian rol sehingga Anda dapat membersihkan rol kedua.

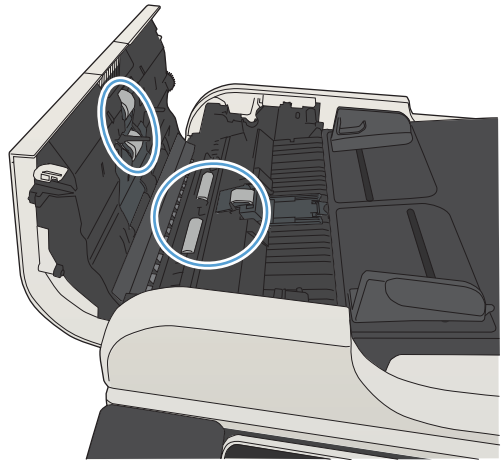

4. Tutuplah penutup pengumpan dokumen.

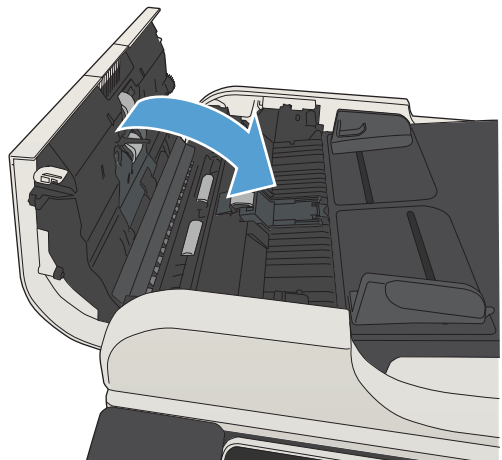

Meningkatkan kualitas faks

Memeriksa kotoran atau corengan pada kaca pemindai

Lama-kelamaan, debu dapat menumpuk pada kaca pemindai dan plastik putih pendukung, sehingga dapat memengaruhi performa. Lakukan prosedur berikut untuk membersihkan kaca pemindai dan plastik putih pelindung.

1. Tekan tombol daya untuk mematikan produk, lalu lepas kabel daya dari stopkontak listrik.

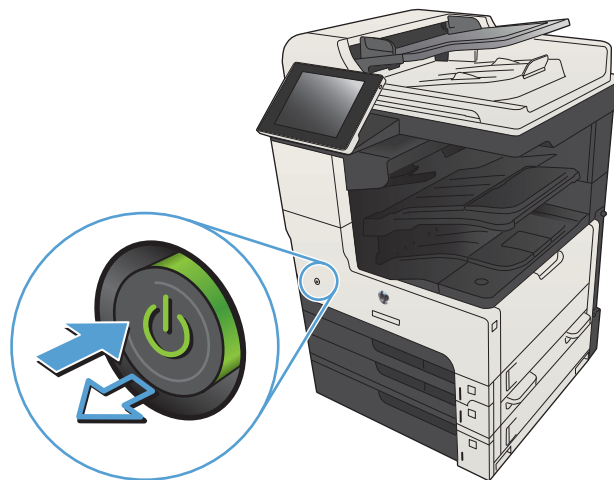

2. Buka penutup pemindai. Sejajarkan kertas yang memiliki cacat salin dengan kaca pemindai untuk mengidentifikasi lokasi kotoran atau noda.

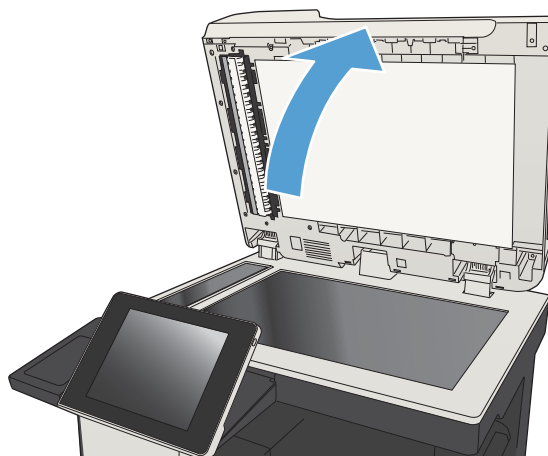

3. Bersihkan kaca pemindai utama, kaca pemasok dokumen (bidang kaca kecil di sisi kiri pemindai), dan busa putih penyangga. Gunakan kain lembut atau spons yang telah dibasahi sedikit dengan pembersih kaca non-abrasif. Keringkan kaca dan plastik putih pendukung dengan chamois atau spons yang tidak berserabut untuk menghindari noda.

PERHATIAN: Jangan gunakan pembersih abrasif, aseton, benzena, amonia, etil alkohol, atau karbon tetraklorida pada bagian manapun dari produk karena dapat merusak produk. Jangan biarkan kaca atau pelat terkena cairan secara langsung. Cairan dapat meresap dan merusak produk.

CATATAN: Jika Anda mengalami masalah hasil salin yang tercoreng saat menggunakan pemasok dokumen, pastikan bidang kaca kecil di sisi kiri pemindai telah dibersihkan.

CATATAN: Untuk peragaan tentang cara mengidentifikasi dan membersihkan kotoran yang menyebabkan hasil salin tercoreng, lihat video berbahasa Inggris ini: www.youtube.com/watch?v=CGn7FJvH8sE.

4. Sambungkan kabel daya ke stopkontak, kemudian tekan tombol daya untuk menghidupkan produk.

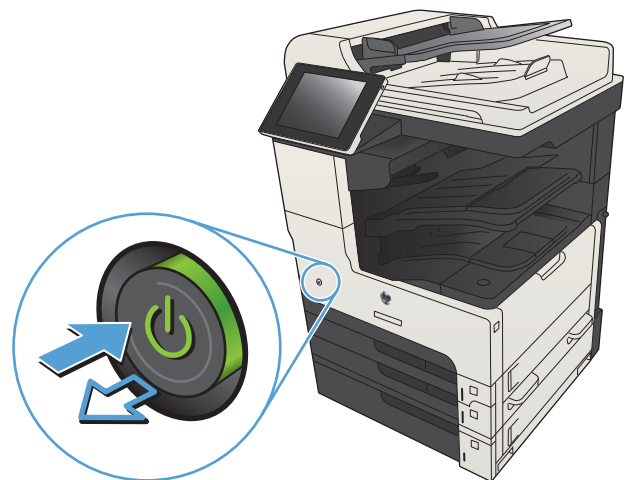
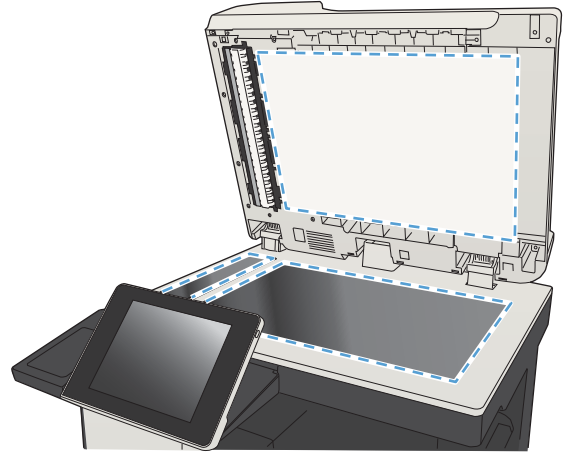

Memeriksa pengaturan resolusi kirim faks

 **CATATAN:** Menambah resolusi akan menambah ukuran faks dan waktu pengiriman.

1. Dari layar Awal di panel kontrol produk, gulirkan ke dan sentuh tombol **Administrasi**.
2. Buka menu berikut:
 - **Pengaturan Faks**
 - **Pengaturan Pengiriman Faks**
 - **Pilihan Pekerjaan Standar**
3. Sentuh tombol **Resolusi**.

4. Tentukan salah satu pilihan yang telah ditetapkan. Sentuh tombol [Simpan](#).
5. Sentuh tombol Mulai .

Memeriksa pengaturan penyesuaian gambar

Sesuaikan berbagai pengaturan tambahan ini untuk meningkatkan kualitas kiriman faks.

1. Dari layar Awal di panel kontrol produk, gulirkan ke dan sentuh tombol [Administrasi](#).
2. Buka menu berikut:
 - [Pengaturan Faks](#)
 - [Pengaturan Pengiriman Faks](#)
 - [Pilihan Pekerjaan Standar](#)
3. Sentuh tombol [Penyesuaian Citra](#).
4. Sesuaikan panel geser untuk mengatur tingkat [Tingkat Gelap](#), tingkat [Kontras](#), tingkat [Ketajaman](#), dan tingkat [Pembersihan Latar Belakang](#). Sentuh tombol [Simpan](#).
5. Sentuh tombol Mulai .

Mengoptimalkan kualitas faks untuk teks atau gambar

Mengoptimalkan pekerjaan faks untuk jenis gambar yang sedang dipindai: teks, gambar, atau foto.

1. Dari layar Awal di panel kontrol produk, sentuh tombol [Salin](#).
2. Sentuh tombol [Pilihan Lainnya](#), lalu sentuh tombol [Optimalkan Teks/Gambar](#).
3. Gunakan salah satu pilihan yang ditetapkan sebelumnya, atau sentuh tombol [Penyesuaian manual](#), lalu atur panel geser dalam area [Optimalkan Untuk](#). Sentuh tombol [OK](#).
4. Sentuh tombol Mulai .



CATATAN: Pengaturan tersebut bersifat sementara. Setelah Anda menyelesaikan tugas, produk akan mengembalikan pengaturan default.

Memeriksa pengaturan koreksi-kesalahan

Pengaturan [Mode Koreksi Kesalahan](#) mungkin dinonaktifkan, yang dapat mengurangi kualitas gambar. Ikuti langkah-langkah ini untuk mengaktifkannya.

1. Dari layar Awal di panel kontrol produk, gulirkan ke dan sentuh tombol [Administrasi](#).
2. Buka menu berikut:
 - [Pengaturan Faks](#)
 - [Pengaturan Pengiriman Faks](#)

- Pengaturan Pengiriman Faks
 - Pengaturan Pengiriman Faks Umum
3. Pilih opsi **Mode Koreksi Kesalahan**. Sentuh tombol **Simpan**.

Mengirim ke mesin faks lain

Coba mengirim faks ke mesin faks yang berbeda. Jika kualitas faks lebih baik, berarti masalahnya terkait dengan setelan atau status persediaan mesin faks penerima yang pertama.

Membersihkan rol penarik dan bantalan pemisah pada pengumpan dokumen.

1. Angkat kaitan pengumpan dokumen.

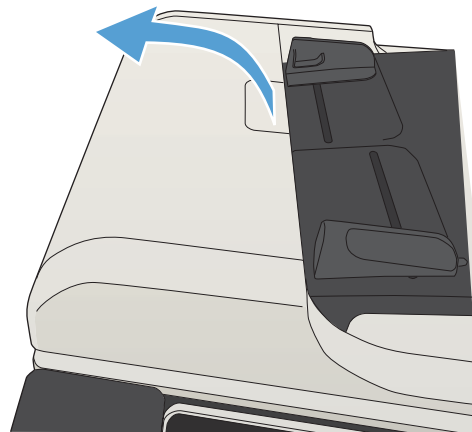

2. Buka penutup pengumpan dokumen.

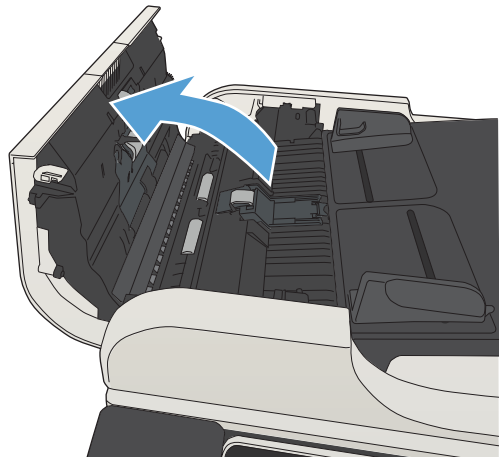

3. Bersihkan setiap kotoran atau debu yang tampak dari masing-masing rol umpan dan bantal separasi menggunakan udara bertekanan atau kain yang bersih dan tidak berbulu yang telah dibasahi sedikit dengan air hangat.

CATATAN: Angkat rangkaian rol sehingga Anda dapat membersihkan rol kedua.

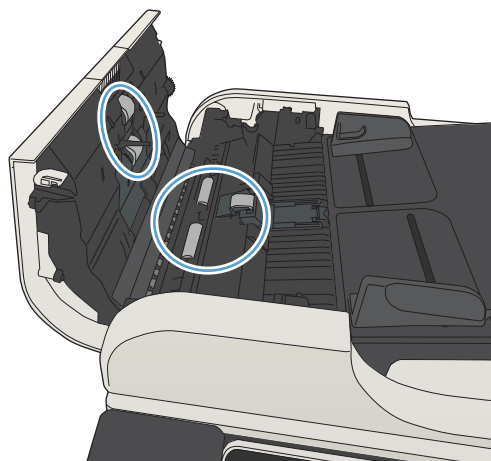

4. Tutuplah penutup pengumpan dokumen.

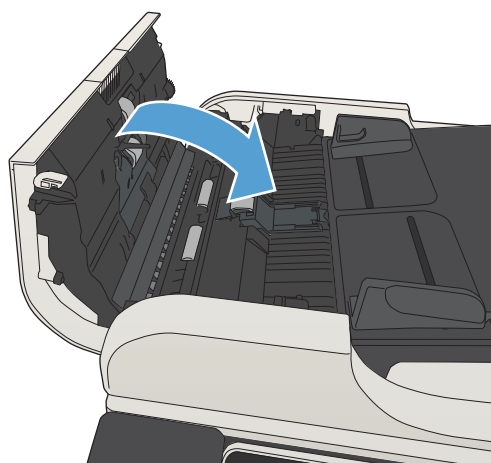

Memeriksa pengaturan sesuai halaman

Jika pengaturan [Seukuran Halaman](#) diaktifkan, dan faks yang masuk lebih besar daripada ukuran halaman default, produk akan mencoba menyesuaikan skala gambar dengan halaman. Jika pengaturan ini dinonaktifkan, gambar besar akan dibagi ke beberapa halaman.

1. Dari layar Awal di panel kontrol produk, gulirkan ke dan sentuh tombol [Administrasi](#).
2. Buka menu berikut:
 - [Pengaturan Faks](#)
 - [Pengaturan Penerimaan Faks](#)
 - [Pilihan Pekerjaan Standar](#)
 - [Seukuran Halaman](#)
3. Sentuh opsi [Diaktifkan](#) untuk mengaktifkan pengaturan ini, atau sentuh opsi [Dinonaktifkan](#) untuk menonaktifkannya. Sentuh tombol [Simpan](#).

Memeriksa mesin faks pengirim

Minta pengirim mencoba mengirim dari mesin faks lain. Jika kualitas faks lebih baik, masalahnya berada pada mesin faks pengirim. Jika mesin faks lain tidak tersedia, minta pengirim untuk mempertimbangkan perubahan berikut ini:

- Pastikan dokumen asli menggunakan kertas putih (bukan berwarna).
- Tingkatkan resolusi faks, tingkat kualitas, atau pengaturan kontras.
- Jika mungkin, kirimkan faks dari program perangkat lunak komputer.

Produk tidak mencetak atau mencetak pelan

Produk tidak mencetak

Jika produk tidak mencetak sama sekali, coba solusi berikut.

1. Pastikan produk dihidupkan dan panel kontrol menunjukkan produk sudah siap.
 - Jika panel kontrol tidak menunjukkan produk sudah siap, matikan kemudian hidupkan kembali produk.
 - Jika panel kontrol menunjukkan produk sudah siap, cobalah mengirim ulang pekerjaan tersebut.
2. Jika panel kontrol menunjukkan produk mengalami kesalahan, atasi kesalahan tersebut kemudian cobalah mengirim ulang pekerjaan tersebut.
3. Pastikan semua kabel tersambung dengan benar. Jika produk terhubung ke jaringan, periksa yang berikut ini:
 - Periksa lampu di samping koneksi jaringan pada produk. Jika jaringan aktif, lampu Hidup hijau.
 - Pastikan Anda menggunakan kabel jaringan bukan kabel telepon untuk menghubungkan ke jaringan.
 - Pastikan router, hub, atau sakelar jaringan diaktifkan dan bekerja dengan benar.
4. Instal perangkat lunak HP dari CD yang disertakan pada produk atau gunakan driver cetak UPD. Menggunakan driver cetak umum dapat menunda penghapusan tugas dari antrean cetak.
5. Dari daftar printer pada komputer Anda, klik kanan nama produk ini, klik **Properties [Properti]**, dan buka tab **Ports [Port]**
 - Jika Anda menggunakan kabel jaringan untuk menghubungkan ke jaringan, pastikan nama printer yang terdaftar pada tab **Ports [Port]** cocok dengan nama produk di halaman konfigurasi produk.
 - Jika Anda menggunakan kabel USB dan menghubungkan ke jaringan nirkabel, pastikan mencentang kotak di samping **Virtual printer port for USB [Port printer virtual untuk USB]**.
6. Jika Anda menggunakan sistem firewall pribadi pada komputer, sistem mungkin memblokir komunikasi dengan produk. Coba nonaktifkan sementara firewall untuk melihat apakah itu sumber masalahnya.
7. Jika komputer atau produk Anda terhubung ke jaringan nirkabel, kualitas sinyal rendah atau interferensi dapat memperlambat pekerjaan cetak.

Produk mencetak dengan pelan

Jika produk mencetak, tetapi tampak pelan, cobalah solusi berikut.

1. Pastikan komputer memenuhi spesifikasi minimum untuk produk ini. Untuk daftar spesifikasi, kunjungi situs Web ini: www.hp.com/support/ljMFPM725series.
2. Bila Anda mengkonfigurasi produk untuk mencetak pada jenis kertas tertentu, misalnya kertas tebal, produk mencetak lebih pelan agar dapat meleburkan toner dengan benar pada kertas. Jika pengaturan jenis kertas tidak benar untuk jenis kertas yang Anda gunakan, ubah pengaturan ke jenis kertas yang benar.

Mengatasi masalah pencetakan USB akses-langsung

- [Menu Ambil dari USB tidak terbuka saat Anda memasukkan flash drive USB](#)
- [File tidak dicetak dari flash drive USB](#)
- [File yang akan dicetak tidak terdaftar dalam menu Ambil dari USB](#)

Menu Ambil dari USB tidak terbuka saat Anda memasukkan flash drive USB

1. Anda harus mengaktifkan fitur ini sebelum dapat menggunakannya.
 - a. Dari layar Awal di panel kontrol produk, gulirkan ke dan sentuh tombol [Administrasi](#).
 - b. Buka menu berikut:
 - [Pengaturan Umum](#)
 - [Aktifkan Ambil dari USB](#)
 - c. Tentukan pilihan [Aktifkan](#), lalu sentuh tombol [Simpan](#).
2. Anda mungkin menggunakan flash drive USB atau sistem file yang tidak didukung oleh produk ini. Simpan file pada flash drive USB standar yang menggunakan sistem file File Allocation Table (FAT). Produk ini mendukung flash drive USB FAT32.
3. Jika menu lain sudah terbuka, tutup menu tersebut lalu masukkan lagi flash drive USB.
4. Flash drive USB mungkin mempunyai beberapa partisi. (Beberapa pabrikan flash drive USB menginstal perangkat lunak pada aksesori yang membuat partisi, seperti pada CD.) Format ulang flash drive USB untuk menghapus partisi, atau gunakan flash drive USB lain.
5. Flash drive USB mungkin memerlukan lebih banyak daya dari yang dapat disediakan oleh produk.
 - a. Cabut flash drive USB.
 - b. Matikan produk kemudian hidupkan kembali.
 - c. Gunakan flash drive USB yang mempunyai catu daya sendiri atau yang memerlukan daya lebih sedikit.
6. Flash drive USB mungkin tidak berfungsi dengan benar.
 - a. Cabut flash drive USB.
 - b. Matikan produk kemudian hidupkan kembali.
 - c. Cobalah mencetak dari drive flash USB lain.

File tidak dicetak dari flash drive USB

1. Pastikan kertas telah berada dalam baki.
2. Periksa pesan pada panel kontrol. Jika kertas macet dalam produk, bebaskan kemacetan tersebut.

File yang akan dicetak tidak terdaftar dalam menu Ambil dari USB

1. Anda mungkin mencoba mencetak jenis file yang tidak didukung oleh fitur pencetakan USB. Produk mendukung jenis file .pdf, .prn, .pcl, .ps, dan .cht.
2. Mungkin ada terlalu banyak file dalam satu folder pada flash drive USB. Kurangi jumlah file dalam folder tersebut dengan memindahkannya ke beberapa subfolder.
3. Anda mungkin menggunakan set karakter untuk nama file yang tidak didukung oleh produk. Pada kasus ini, produk akan mengganti nama file dengan karakter dari set karakter lain. Ganti nama file menggunakan karakter ASCII.

Mengatasi masalah koneksi USB

Jika Anda telah menyambungkan produk ke komputer secara langsung, konfigurasi pengaturan berikut agar produk beralih ke mode aktif dari mode Tidur bila Anda memasang drive flash USB.

1. Dari Layar Awal di panel kontrol produk, gulir ke dan sentuh tombol [Administrasi](#).
2. Buka menu berikut:
 - [Pengaturan Umum](#)
 - [Pengaturan Energi](#)
 - [Pengaturan Timer Tidur](#)
3. Dalam daftar [Aktifkan/Otomatis Aktif pada Aktivitas Ini](#), gunakan pilihan [Semua aktivitas](#), lalu sentuh tombol [Simpan](#).

Jika Anda telah menghubungkan produk secara langsung ke komputer, periksa kabelnya.

- Pastikan apakah kabel telah terhubung ke komputer dan ke produk.
- Pastikan panjang kabel maksimal 2 m. Coba gunakan kabel yang lebih pendek.
- Pastikan apakah kabel berfungsi dengan benar, dengan cara menghubungkannya ke produk lain. Jika perlu ganti kabelnya.

Mengatasi masalah jaringan berkabel

Periksa item berikut ini untuk memastikan bahwa produk dapat berkomunikasi dengan jaringan. Sebelum memulai, cetak halaman konfigurasi dari panel kontrol produk dan temukan alamat IP produk yang tercantum di halaman ini.

- [Produk memiliki kondisi sambungan fisik yang buruk](#)
- [Komputer menggunakan alamat IP yang salah untuk produk](#)
- [Komputer tidak dapat berkomunikasi dengan produk.](#)
- [Produk menggunakan pengaturan link dan duplex yang salah untuk jaringan tersebut.](#)
- [Program perangkat lunak baru dapat menyebabkan masalah kompatibilitas.](#)
- [Pengaturan komputer atau workstation mungkin salah.](#)
- [Produk dinonaktifkan, atau pengaturan jaringan lainnya salah.](#)

Produk memiliki kondisi sambungan fisik yang buruk

1. Pastikan bahwa produk telah dihubungkan ke port jaringan dengan panjang kabel yang benar.
2. Pastikan bahwa sambungan sudah erat.
3. Lihat sambungan port jaringan di belakang produk dan pastikan bahwa lampu aktivitas berwarna kuning tua dan lampu status sambungan berwarna hijau telah menyala.
4. Jika masalah terus berlanjut, coba kabel atau port lain pada hub.

Komputer menggunakan alamat IP yang salah untuk produk

1. Buka properti printer, dan klik tab **Port**. pastikan Alamat IP saat ini untuk produk sudah dipilih. Alamat IP terdaftar pada halaman konfigurasi produk.
2. Jika Anda menginstal produk dengan menggunakan port TCP/IP standar HP, pilih kotak berlabel **Cetaklah selalu ke printer ini, sekalipun alamat IP-nya berubah**.
3. Jika Anda menginstal produk dengan menggunakan port TCP/IP standar Microsoft, gunakan nama host sebagai ganti alamat IP.
4. Jika alamat IP sudah benar, hapus produk tersebut kemudian tambahkan lagi.

Komputer tidak dapat berkomunikasi dengan produk.

1. Uji komunikasi jaringan dengan melakukan ping produk.
 - a. Buka prompt baris perintah pada komputer Anda. Untuk Windows, klik **Start**, klik **Run**, lalu ketik `cmd`.
 - b. Masukkan `ping` yang diikuti dengan spasi dan alamat IP produk.
 - c. Jika jendela menampilkan waktu ulang-alik, jaringan bekerja.
2. Jika perintah ping gagal, pastikan bahwa hub jaringan telah aktif kemudian pastikan bahwa pengaturan jaringan, produk dan komputer, semua dikonfigurasi untuk jaringan yang sama.

Produk menggunakan pengaturan link dan duplex yang salah untuk jaringan tersebut.

HP menyarankan agar Anda membiarkan pengaturan ini dalam mode otomatis (pengaturan standar). Jika Anda mengubah pengaturan ini, Anda juga harus mengubahnya untuk jaringan.

Program perangkat lunak baru dapat menyebabkan masalah kompatibilitas.

Pastikan semua program perangkat lunak baru telah diinstal dengan benar dan menggunakan driver cetak yang benar.

Pengaturan komputer atau workstation mungkin salah.

1. Periksa driver jaringan, driver cetak, dan pengalihan jaringan.
2. Pastikan bahwa sistem operasi telah dikonfigurasi dengan benar.

Produk dinonaktifkan, atau pengaturan jaringan lainnya salah.

1. Cetak halaman konfigurasi untuk memeriksa status protokol jaringan. Aktifkan bila perlu.
2. Konfigurasi ulang pengaturan jaringan bila perlu.

Mengatasi masalah faks

Daftar periksa untuk memecahkan masalah faks

Gunakan daftar periksa berikut ini untuk membantu mengenali penyebab timbulnya masalah terkait faks yang Anda hadapi:

- **Apakah Anda menggunakan kabel faks yang diberikan bersama aksesoris faks?** Aksesoris faks ini telah diuji dengan kabel faks yang disertakan agar memenuhi spesifikasi fungsi dan RJ11. Jangan ganti kabel faks dengan yang lain; aksesoris faks analog memerlukan kabel faks analog. Aksesoris faks analog juga memerlukan sambungan telepon analog.
- **Apakah konektor saluran faks/telepon telah terpasang di soket aksesoris faks?** Pastikan konektor telepon telah terpasang dengan baik pada soket. Sambungkan konektor ke soket hingga terdengar bunyi "klik".
- **Apakah konektor telepon berfungsi dengan baik?** Verifikasi apakah ada nada panggil saat telepon terhubung ke soket dinding. Apakah Anda dapat mendengar nada sambung, dan apakah Anda dapat melakukan atau menerima panggilan?

Jenis saluran telepon apa yang Anda gunakan?

- **Saluran khusus:** Saluran telepon/faks standar yang ditetapkan untuk menerima atau mengirim faks.

 **CATATAN:** Saluran telepon harus digunakan hanya untuk faks produk dan tidak dibagi dengan jenis perangkat telepon lainnya. Misalnya, sistem alarm yang menggunakan saluran telepon untuk pemberitahuan ke perusahaan yang melakukan pemantauan.

- **Sistem PBX:** Sistem telepon kantor. Telepon rumah standar dan aksesoris faks menggunakan sinyal telepon analog. Beberapa sistem PBX adalah digital dan kemungkinan tidak kompatibel dengan aksesoris faks. Anda harus memiliki akses ke koneksi telepon analog standar agar dapat mengirim dan menerima faks.
- **Saluran peralihan:** Salah satu fitur sistem telepon yang "mengalihkan" panggilan baru ke saluran lain berikutnya yang tersedia saat saluran masuk pertama sibuk. Cobalah memasang produk pada saluran telepon masuk yang pertama. Aksesoris faks akan menjawab panggilan telepon setelah berdering beberapa kali sesuai waktu yang ditentukan pada pengaturan dering-ke-jawab.

 **CATATAN:** Saluran peralihan dapat menyebabkan masalah dengan penerimaan faks. Oleh karena itu, penggunaan saluran peralihan pada produk ini tidak disarankan.

Apakah Anda menggunakan peralatan anti petir?

Peralatan anti petir dapat digunakan di antara soket dinding dan aksesoris faks untuk melindungi aksesoris faks terhadap tegangan listrik yang melewati saluran telepon. Peralatan ini dapat menimbulkan gangguan komunikasi faks yang menurunkan kualitas sinyal telepon. Jika Anda menghadapi masalah dalam mengirim atau menerima faks dan menggunakan salah satu peralatan tersebut, hubungi produk langsung ke soket telepon di dinding untuk menentukan apakah masalahnya ada pada peralatan anti petir.

Apakah Anda menggunakan layanan pesan suara dari perusahaan telepon Anda atau mesin penjawab?

Jika pengaturan dering-ke-jawab untuk layanan pesan lebih rendah dibandingkan pengaturan dering-ke-jawab pada aksesoris faks, layanan pesan akan menjawab panggilan masuk lebih dulu, sehingga aksesoris faks tidak dapat menerima faks. Jika pengaturan dering-ke-jawab untuk aksesoris faks lebih rendah dibandingkan pengaturan layanan pesan, aksesoris faks akan menjawab semua panggilan.

Apakah saluran telepon Anda dilengkapi fitur panggilan menunggu?

Jika saluran telepon faks dilengkapi fitur panggilan menunggu yang diaktifkan, pemberitahuan panggilan menunggu dapat menyela panggilan faks yang sedang berlangsung, yang menyebabkan kesalahan komunikasi. Pastikan bahwa fitur panggilan menunggu tidak aktif pada saluran telepon faks.

Memeriksa status aksesoris faks

Jika aksesoris faks analog tampak tidak berfungsi, cetak laporan [Halaman Konfigurasi](#) untuk memeriksa status.

1. Dari layar Awal, gulir ke dan sentuh tombol [Administrasi](#).
2. Buka menu berikut:
 - [Laporan](#)
 - [Halaman Konfigurasi/Status](#)
 - [Halaman Konfigurasi](#)
3. Sentuh tombol [Cetak](#) untuk mencetak laporan, atau sentuh tombol [Lihat](#) untuk melihat laporan di layar. Laporan terdiri dari beberapa halaman.

 **CATATAN:** Nama host atau alamat IP produk tercantum pada Halaman Jetdirect.

Pada Halaman Aksesoris Faks di Halaman Konfigurasi, dalam judul Informasi Perangkat Keras, periksa Status Modem. Tabel di bawah ini menunjukkan kondisi status dan solusi yang disarankan.

 **CATATAN:** Jika Halaman Aksesoris Faks tidak tercetak, mungkin ada masalah dengan aksesoris faks analog. Jika Anda menggunakan faks LAN atau faks Internet, konfigurasi tersebut dapat menonaktifkan fitur ini.

Beroperasi/Diaktifkan ¹	Aksesoris faks analog telah terpasang dan siap.
Beroperasi/Dinonaktifkan ¹	Aksesoris faks telah dipasang, tetapi Anda belum mengonfigurasi pengaturan faks yang diperlukan. Aksesoris faks telah dipasang dan dapat beroperasi, namun utilitas HP Digital Sending telah menonaktifkan fitur faks produk atau mengaktifkan faks LAN. Bila faks LAN diaktifkan, fitur faks analog menjadi tidak aktif. Hanya satu fitur faks, faks LAN atau faks analog, yang dapat diaktifkan setiap kali. CATATAN: Jika faks LAN diaktifkan, fitur Faks tidak akan tersedia pada panel kontrol produk.
Tidak Beroperasi/Diaktifkan/Dinonaktifkan ¹	Produk mendeteksi adanya kegagalan firmware. Upgrade firmware.
Rusak/Diaktifkan/Dinonaktifkan ¹	Aksesoris faks gagal. Kencangkan kembali kartu aksesoris faks dan periksa apakah ada pin yang bengkok. Jika status DAMAGED [RUSAK] tetap muncul, ganti kartu aksesoris faks analog.

¹ ENABLED (Diaktifkan) menunjukkan bahwa aksesoris faks analog diaktifkan dan dihidupkan; DISABLED (Dinonaktifkan) menunjukkan bahwa faks LAN diaktifkan (faks analog dimatikan).

Masalah faks umum

Masalah	Penyebab	Solusi
Faks gagal dikirim.	JBIG diaktifkan, dan mesin penerima faks tidak memiliki kemampuan JBIG.	Nonaktifkan pengaturan JBIG.
Pesan status "Memori Habis" muncul pada panel kontrol produk.	Disk penyimpanan produk penuh.	Hapus beberapa pekerjaan yang tersimpan dalam disk. Dari layar Awal di panel kontrol produk, sentuh tombol Ambil dari Memori Perangkat . Buka daftar pekerjaan atau faks yang tersimpan. Pilih satu pekerjaan yang akan dihapus, lalu sentuh tombol Hapus .
Kualitas cetak foto buruk atau tercetak sebagai kotak abu-abu.	Anda menggunakan pengaturan isi-halaman yang salah atau pengaturan resolusi yang salah.	Coba atur pilihan Optimalkan Teks/Gambar ke pengaturan Foto .
Anda menekan tombol Berhenti  pada panel kontrol produk untuk membatalkan pengiriman faks, namun faks tetap terkirim.	Jika pekerjaan sudah terlalu jauh dalam proses pengiriman, Anda tidak akan dapat membatalkan pekerjaan.	Pengoperasian ini normal.
Tombol buku alamat faks tidak ditampilkan.	Fitur buku alamat faks belum diaktifkan.	Gunakan HP MFP Digital Sending Software Configuration utility untuk mengaktifkan fitur buku alamat faks.
Tidak dapat menggunakan pengaturan Faks pada HP Web Jetadmin.	Pengaturan faks pada HP Web Jetadmin terdapat di menu buka-bawah halaman status perangkat.	Pilih Pengiriman Digital dan Faks dari menu drop-down.
Kepala faks ditambahkan ke bagian atas halaman setelah pilihan overlay diaktifkan.	Untuk semua faks yang diteruskan, produk menambahkan kepala overlay ke bagian atas halaman.	Ini merupakan pengoperasian normal.
Gabungan nama dan nomor ditampilkan di kotak penerima.	Nama dan nomor dapat ditampilkan sekaligus, tergantung dari mana asalnya. Buku alamat faks mendaftarkan nama, dan semua database yang lain mendaftarkan nomor.	Pengoperasian ini normal.
Faks satu halaman dicetak sebagai dua halaman.	Kepala faks ditambahkan ke bagian atas halaman faks, sehingga mendorong teks ke halaman ke dua.	Untuk mencetak faks satu halaman pada satu halaman, atur kepala overlay ke mode overlay atau sesuaikan pengaturan sesuai halaman.
Dokumen berhenti dalam pengumpan dokumen di tengah-tengah pengiriman faks.	Ada kemacetan dalam pengumpan dokumen.	Bersihkan kemacetan, dan kirimkan ulang faks.
Volume dering masuk dari aksesoris faks terlalu tinggi atau terlalu rendah.	Pengaturan volume perlu disesuaikan.	Sesuaikan volume dalam menu Pengaturan Pengiriman Faks dan menu Pengaturan Penerimaan Faks .

Menggunakan Faks pada Jaringan VoIP

Teknologi VoIP mengkonversi sinyal telepon analog ke bit digital. Selanjutnya ini disatukan ke dalam paket yang berjalan melintasi Internet. Paket dikonversi dan ditransmisikan kembali ke sinyal analog pada atau di dekat tujuannya.

Transmisi informasi di Internet adalah secara digital, bukan analog. Oleh sebab itu, terdapat kendala yang berbeda pada pengiriman faks yang mungkin memerlukan pengaturan faks yang berbeda dengan PSTN (Public Switched Telephone Network) analog. Faks sangat tergantung pada waktu dan kualitas sinyal, sehingga pengiriman faks lebih sensitif pada lingkungan VoIP.

Berikut ini adalah sejumlah perubahan yang disarankan dalam pengaturan untuk HP LaserJet Analog Fax Accessory 500 apabila terhubung ke layanan VoIP:

- Mulai dengan kecepatan faks yang diatur dalam mode Fast [Cepat] (V.34) dan ECM (Mode Koreksi Kesalahan) diaktifkan. Protokol V.34 menangani setiap perubahan dalam kecepatan pengiriman yang diperlukan untuk mengakomodasi jaringan VoIP.
- Jika terjadi banyak kesalahan atau upaya coba ulang dengan kecepatan faks diatur ke Fast [Cepat], aturlah kecepatan ke Medium [Sedang] (V.17).
- Jika kesalahan dan upaya coba ulang terus berlanjut, atur kecepatan faks ke Slow [Lambat] (V.29) karena beberapa sistem VoIP tidak dapat menangani kecepatan sinyal yang lebih tinggi terkait dengan faks.
- Pada kasus yang jarang terjadi, jika kesalahan terus berlanjut, matikan ECM pada produk. Kualitas gambar mungkin menurun. Pastikan bahwa kualitas gambar dapat diterima bila ECM dimatikan sebelum menggunakan pengaturan ini.
- Jika perubahan pengaturan sebelumnya tidak memperbaiki keandalan faks VoIP, hubungi penyedia VoIP Anda untuk minta bantuan.

Masalah pada penerimaan faks

Masalah	Penyebab	Solusi
Panggilan faks masuk tidak dijawab oleh aksesoris faks (faks tidak terdeteksi).	Pengaturan rings-to-answer [jumlah dering sebelum dijawab] mungkin tidak diatur dengan benar.	Periksa pengaturan dering-ke-jawab.
	Kabel faks mungkin tidak terhubung dengan benar, atau kabel faks tidak berfungsi.	Periksa pemasangannya. Pastikan Anda menggunakan kabel faks yang disertakan bersama produk atau bersama aksesoris faks.
	Saluran telepon mungkin tidak berfungsi.	Cabut aksesoris faks dari jack telepon, dan kemudian hubungkan ke telepon. Coba lakukan panggilan telepon untuk memastikan apakah saluran telepon berfungsi dengan baik.
Faks sedang diterima dengan sangat lambat.	Jika Anda menggunakan sistem PBX, sinyal deringnya mungkin tidak dikonfigurasi dengan benar.	Periksa konfigurasi sinyal dering pada sistem PBX.
	Layanan pesan suara mungkin mengganggu faks yang masuk.	Lakukan salah satu dari yang berikut: <ul style="list-style-type: none"> • Menggunakan saluran telepon khusus untuk panggilan faks. • Mengurangi jumlah dering-ke-jawab pada aksesoris faks sehingga lebih rendah daripada dering-ke-jawab pada pesan suara.
Faks sedang diterima dengan sangat lambat.	Anda mungkin menerima faks yang rumit, misalnya memuat banyak gambar.	Faks yang rumit perlu lebih banyak waktu untuk dikirim.

Masalah	Penyebab	Solusi
	Mesin faks pengirim mungkin memiliki kecepatan modem yang lambat.	Aksesori faks hanya akan menerima faks pada kecepatan yang sesuai dengan kecepatan modem di mesin faks pengirim. Tunggu sampai pengiriman faks tuntas.
	Resolusi sangat tinggi pada faks yang dikirim atau yang diterima. Resolusi yang lebih tinggi biasanya menghasilkan kualitas yang lebih baik, tetapi waktu transmisinya lebih lama.	Minta pengirim menurunkan resolusi dan mengirim ulang faks.
	Jika terjadi hubungan telepon buruk, aksesori faks dan mesin pengirim faks memperlambat transmisi untuk mengatasi kesalahan.	Minta pengirim untuk mengirim kembali faks tersebut. Minta perusahaan telepon agar memeriksa saluran telepon.
Faks tidak dicetak pada produk.	Tidak ada kertas dalam baki masukan.	Masukkan kertas. Faks yang diterima saat baki masukan kosong akan disimpan dan dicetak setelah baki tersebut diisi kertas.
	Fitur Jadwal Pencetakan Faks sedang digunakan.	Faks dicetak sesuai dengan jadwal. Untuk mencetak faks secara langsung, nonaktifkan fitur Jadwal Pencetakan Faks .
	Toner pada produk rendah atau habis.	Jika dikonfigurasi, produk akan berhenti mencetak setelah tingkat toner rendah atau habis. Faks yang diterima disimpan dalam memori dan dicetak setelah toner diganti.
	Panggilan yang masuk mungkin panggilan suara.	Panggilan suara masuk biasanya terlihat dalam laporan panggilan sebagai kesalahan No Fax Detected [Faks tidak Terdeteksi]. Karena ini adalah panggilan suara dan bukan kesalahan faks, tindakan tidak diperlukan.
	Faks yang masuk disela.	Verifikasi bahwa saluran telepon faks tidak memiliki fitur panggilan menunggu yang diaktifkan. Pemberitahuan panggilan menunggu dapat menyela panggilan faks yang sedang berlangsung, yang menyebabkan kesalahan komunikasi.
	Fitur Jadwal Pencetakan Faks ditetapkan ke opsi Selalu simpan faks .	Ubah pengaturan Jadwal Pencetakan Faks ke opsi Selalu cetak faks .

Masalah pada pengiriman faks

Masalah	Penyebab	Solusi
Transmisi faks sangat lambat.	Anda mungkin mengirim faks yang rumit, misalnya memuat banyak gambar.	Faks yang rumit perlu lebih banyak waktu untuk dikirim.
	Mesin faks penerima mungkin memiliki kecepatan modem yang lambat.	Aksesori faks hanya akan mengirim faks pada kecepatan yang sesuai dengan kecepatan modem di mesin faks penerima. Tunggu sampai pengiriman faks tuntas.

Masalah	Penyebab	Solusi
	Resolusi sangat tinggi pada faks yang dikirim atau yang diterima. Resolusi yang lebih tinggi biasanya menghasilkan kualitas yang lebih baik, tetapi waktu transmisinya lebih lama.	Kurangi resolusi dan ubah pilihan Optimalkan Teks/Gambar .
	Jika sambungan telepon buruk, aksesoris faks dan mesin penerima faks akan memperlambat transmisi untuk mengatasi kesalahan.	Batalkan dan kirim ulang faks terkait. Minta perusahaan telepon agar memeriksa saluran telepon.
	Dokumen mungkin memiliki latar belakang abu-abu, yang dapat memperpanjang waktu pengiriman.	Gunakan fitur Penyesuaian Citra untuk membersihkan bayangan latar belakang.
Faks berhenti saat pengiriman.	Mesin faks yang menerima mungkin rusak.	Coba kirim melalui mesin faks lain.
	Saluran telepon mungkin tidak berfungsi.	Cabut aksesoris faks dari jack telepon, dan hubungkan ke telepon. Coba lakukan panggilan telepon untuk memastikan apakah saluran telepon berfungsi dengan baik.
	Saluran telepon mungkin berderau atau kualitasnya buruk.	Cobalah menggunakan kecepatan faks yang lebih rendah untuk meningkatkan keandalan pengiriman. Gunakan menu Pengaturan Panggilan Faks untuk menetapkan kecepatan faks untuk pengiriman faks.
	Fitur panggilan menunggu mungkin aktif.	Verifikasi bahwa saluran telepon faks tidak memiliki fitur panggilan menunggu yang diaktifkan. Pemberitahuan panggilan menunggu dapat menyela panggilan faks yang sedang berlangsung, yang menyebabkan kesalahan komunikasi.
Aksesoris faks dapat menerima faks tapi tidak dapat melakukan pengiriman.	Jika aksesoris faks menggunakan sistem PBX, mungkin sistem PBX menghasilkan nada sambung yang tidak terdeteksi oleh aksesoris faks.	Nonaktifkan pengaturan deteksi nada panggil.
	Mungkin sambungan telepon buruk.	Coba lagi nanti.
	Mesin faks yang menerima mungkin rusak.	Coba kirim melalui mesin faks lain.
	Saluran telepon mungkin tidak berfungsi.	Cabut aksesoris faks dari jack telepon, dan hubungkan ke telepon. Coba lakukan panggilan telepon untuk memastikan apakah saluran telepon berfungsi dengan baik.
Panggilan faks keluar terus-menerus memutar nomor.	Aksesoris faks secara otomatis memanggil ulang nomor faks jika pilihan Panggil Ulang Jika Sibuk diaktifkan atau jika pilihan Panggil Ulang Jika Tiada Jawaban diaktifkan.	Pengoperasian ini normal. Jika Anda tidak ingin mencoba ulang faks, atur pilihan Panggil Ulang Jika Sibuk ke 0, atur pilihan Panggil Ulang Jika Tiada Jawaban ke 0, dan atur pilihan Panggil ulang jika terjadi kesalahan ke 0.

Masalah	Penyebab	Solusi
Faks yang Anda kirim tidak sampai pada mesin faks penerima.	Mesin faks penerima mungkin dalam keadaan dimatikan atau telah terjadi kesalahan, misalnya kehabisan kertas.	Minta penerima untuk memastikan bahwa mesin faksnya menyala dan siap menerima faks.
	Kemungkinan terdapat faks di memori yang sedang menunggu panggilan ulang untuk nomor sibuk, atau ada pekerjaan lain yang menunggu untuk dikirim.	Jika penyebab masalah adalah pekerjaan faks di memori, entri untuk pekerjaan ini akan ditampilkan di log faks. Cetak log aktivitas faks dan periksa kolom Hasil untuk pekerjaan dengan penandaan Tertunda .

Kode-kode kesalahan faks

Jika timbul masalah faks yang mengakibatkan terhalang atau terhentinya transmisi faks, kode kesalahan akan dihasilkan untuk membantu menemukan penyebab masalahnya. Kode kesalahan ditampilkan dalam log aktivitas faks, laporan panggilan faks, dan T.30 Protocol Trace. Cetak salah satu laporan ini untuk mendapatkan kode kesalahan. Keterangan rinci tentang kode kesalahan dan tindakan yang sesuai tersedia di www.hp.com. Cari HP LaserJet Analog Fax Accessory 500.

Pesan kesalahan faks pada panel kontrol produk

Jika proses faks terganggu atau terjadi kesalahan saat pengiriman atau penerimaan faks berlangsung, keterangan status/kesalahan dua-bagian akan dibuat oleh subsistem faks pada produk. Faks biasa atau yang berhasil dikirim juga akan menampilkan pesan yang menunjukkan status tersebut. Informasi pesan terdiri atas keterangan dalam bentuk teks dan kode numerik (beberapa pesan tidak menyertakan kode numerik). Hanya bagian teks dari pesan yang akan ditampilkan pada panel kontrol produk; namun, baik pesan teks maupun kode numeriknya dicantumkan dalam Laporan Aktivitas Faks, Laporan Panggilan Faks, dan Fax T.30 Trace. Dalam laporan, kode numerik ditunjukkan dengan tanda kurung setelah bagian teks pesan.

Modem faks menghasilkan kode numerik. Biasanya kode numerik (0) menandakan respons modem normal. Beberapa pesan selalu menampilkan kode numerik (0), pesan lain dapat memiliki rangkaian kode numerik, dan beberapa pesan tidak memiliki kode numerik. Biasanya kode numerik (0) menandakan bahwa kesalahan tidak terkait dengan modem faks, namun terjadi di bagian lain sistem faks atau sistem produk lain seperti sistem pencetakan. Kode kesalahan bukan nol memberikan rincian lebih lanjut tentang tindakan atau proses tertentu yang dilakukan modem, dan kode tersebut tidak selalu menandakan bahwa ada masalah pada modem.

Pesan kesalahan yang terus muncul dengan kode numerik yang berbeda dari yang tercantum di sini memerlukan bantuan dari dukungan pelanggan. Cetaklah laporan Fax T.30 Trace sebelum menghubungi dukungan pelanggan untuk membantu mengenali masalahnya. Laporan ini berisi perincian tentang panggilan faks yang terakhir.

1. Dari layar Awal di panel kontrol produk, gulirkan ke dan sentuh tombol [Administrasi](#).
2. Buka menu berikut:
 - [Pemecahan Masalah](#)
 - [Faks](#)
 - [Pelacakan T.30 Faks](#)
3. Pilih opsi [Cetak Laporan T.30](#) untuk mencetak laporan.

Pesan faks-Kirim

Tabel 10-1 Pesan faks-Kirim

Pesan	No. Kesalahan	Keterangan	Tindakan
Dibatalkan	0	Seseorang membatalkan faks pada panel kontrol produk.	Tidak ada.
Berhasil	tidak berlaku	Faks berhasil dikirim.	Tidak ada.
Gagal, Sibuk	0	Mesin faks penerima sedang sibuk.	Faks akan dicoba ulang secara otomatis (jika dikonfigurasi), kalau tidak dilakukan, cobalah nanti untuk mengirim ulang faks.
Tidak Ada Jawaban	0 atau 17	Mesin faks penerima tidak menjawab panggilan, atau seseorang menjawab panggilan.	Sambungan mesin faks penerima mungkin telah diputuskan atau dimatikan. Hubungi penerima untuk memeriksa mesin. Coba kirim ulang.
Tiada Nada Panggil	0	Tidak ada nada panggil yang terdeteksi sewaktu mengirim faks.	Verifikasi bahwa saluran telepon aktif; atur pengiriman faks ke "tidak" untuk mendeteksi nada panggil.
Gagal	Apapun	Faks mungkin rusak atau tidak terkirim.	Coba kirim ulang faks.
Gagal	0	Lebar halaman tidak kompatibel atau terlalu banyak baris buruk pada halaman.	Coba kirim ulang faks, dan jika kesalahan berlanjut, hubungi layanan.
Gagal	17 atau 36	Sambungan telepon terputus antara pengirim dan penerima. Persoalan itu mungkin diakibatkan oleh adanya panggilan telepon yang mengganggu faks, atau adanya seseorang yang menjawab panggilan.	Coba kirim ulang faks.
Gagal atau Kesalahan Komunikasi	Apapun selain 17 atau 36	Persoalan komunikasi umum di mana transmisi faks terganggu atau tidak berlangsung sebagaimana mestinya.	Coba kirim ulang faks, dan jika kesalahan berlanjut, hubungi dukungan.
Kegagalan Kapasitas	0	Tidak dapat membaca atau menulis file gambar faks ke disk; disk produk mungkin rusak atau tidak ada ruang yang tersedia pada disk produk.	Coba kirim ulang faks, dan jika kesalahan berlanjut, hubungi dukungan.
Kesalahan Memori	0	Memori pada produk penuh.	Jika kesalahan berlanjut, hapus item dari memori produk, seperti pekerjaan yang tersimpan atau faks yang disimpan.
Listrik Mati	0	Listrik mati pada produk pengirim faks selama transmisi faks.	Coba kirim ulang faks.

Pesan faks-Terima

Tabel 10-2 Pesan faks-Terima

Pesan	No. Kesalahan	Keterangan	Tindakan
Berhasil	tidak berlaku	Transmisi faks berhasil.	Tidak ada.
Diblokir	tidak berlaku	Mesin faks penerima menggunakan fitur nomor-diblokir dan memblokir faks ini.	Tidak ada.
Gagal	Apapun	Faks mungkin rusak atau tidak terkirim.	Minta pengirim untuk mengulang pengiriman faks; jika kesalahan berlanjut, hubungi dukungan.
Gagal	0	Lebar halaman tidak kompatibel atau terlalu banyak baris buruk pada halaman.	Minta pengirim untuk mengulang pengiriman faks; jika kesalahan berlanjut, hubungi dukungan.
Gagal	17, 36	Sambungan telepon putus atau terganggu antara pengirim/ penerima.	Minta pengirim mengulang pengiriman faks (jika mesin pengirim tidak secara otomatis mencoba ulang).
Gagal	Apapun selain 17 atau 36	Persoalan komunikasi umum di mana transmisi faks terganggu atau tidak berlangsung sebagaimana mestinya.	Minta pengirim untuk mengulang pengiriman faks; jika kesalahan berlanjut, hubungi dukungan.
Kegagalan Kapasitas	0	Tidak dapat membaca atau menulis file gambar ke disk; disk produk mungkin rusak atau tidak ada ruang pada disk.	Minta pengirim untuk mengulang pengiriman faks; jika kesalahan berlanjut, hubungi dukungan.
Kesalahan Memori	0	Memori pada produk penuh.	Jika kesalahan berlanjut, hapus item dari memori produk, seperti pekerjaan yang tersimpan atau faks yang disimpan.
Kegagalan Pencetakan	0	File gambar yang diterima tidak dapat didekodekan.	Minta pengirim mengulang pengiriman faks; aktifkan Error Correction Mode (Mode Koreksi Kesalahan) jika belum diaktifkan.
Listrik Mati	0	Terjadi gagal daya saat penerimaan faks.	Minta pengirim untuk mengirim kembali faks tersebut.
Faks Tidak Terdeteksi	17, 36	Panggilan suara telah dilakukan ke mesin faks.	Tidak ada

Pengaturan Layanan

Item-item dalam menu panel kontrol ini dimaksudkan untuk digunakan ketika perwakilan layanan HP sedang membantu Anda.

Pengaturan dalam menu Pemecahan Masalah

1. Dari layar Awal di panel kontrol produk, gulirkan ke dan sentuh tombol [Administrasi](#).
2. Buka menu berikut:

- Pemecahan Masalah
- Faks

Pelacakan T.30 Faks	Ini adalah laporan tercetak tentang semua komunikasi antara mesin faks pengirim dan penerima untuk pengiriman atau penerimaan Faks terakhir. Laporan berisi rincian kode kesalahan dan informasi lain yang mungkin bermanfaat dalam mengatasi masalah tertentu terkait dengan pengiriman atau penerimaan faks. Cetak laporan ini sebelum menghubungi dukungan pelanggan HP.
Faks V.34	Pengaturan ini mengendalikan metode transmisi modem. Pengaturan Normal memungkinkan modem memilih kecepatan faks mana saja yang didukung hingga 33.600 bps. Pengaturan Mati menetapkan kecepatan faks ke 14.400 bps atau kurang, tergantung pada pengaturan kecepatan untuk mengirim dan menerima.
Mode Speaker Faks	Pada mode Normal , speaker modem akan diaktifkan selama panggilan hingga inisialisasi sambungan dan kemudian mati. Dalam mode Diagnostik , speaker akan diaktifkan dan tetap aktif untuk semua komunikasi faks hingga pengaturan dikembalikan ke mode Normal .
Entri Log Faks	Log faks Standar mencakup informasi dasar seperti waktu dan apakah faks berhasil. Log faks Terperinci memperlihatkan hasil sementara dari proses panggilan ulang yang tidak terlihat dalam log faks Standar .

Mengatasi masalah perangkat lunak produk (Windows)

Driver cetak untuk produk tidak terlihat dalam folder Printer

1. Instal ulang perangkat lunak produk.

 **CATATAN:** Tutup semua aplikasi yang berjalan. Untuk menutup aplikasi yang memiliki ikon pada baki sistem, klik kanan ikon tersebut, lalu pilih **Close** [Tutup] atau **Disable** [Nonaktifkan].

2. Coba hubungkan kabel USB ke port USB lain pada komputer.

Pesan kesalahan muncul saat penginstalan perangkat lunak berlangsung

1. Instal ulang perangkat lunak produk.

 **CATATAN:** Tutup semua aplikasi yang berjalan. Untuk menutup aplikasi yang memiliki ikon pada baki sistem, klik kanan ikon tersebut, lalu pilih **Close** [Tutup] atau **Disable** [Nonaktifkan].

2. Periksa jumlah ruang kosong pada drive yang akan diinstal dengan perangkat lunak produk. Bila perlu, kosongkan ruang sebanyak mungkin, lalu instal ulang perangkat lunak produk.
3. Bila perlu, jalankan Disk Defragmenter, lalu instal ulang perangkat lunak produk.

Produk berada dalam mode Siap, namun tidak mencetak apa pun

1. Cetak halaman konfigurasi, lalu verifikasi bahwa produk masih berfungsi.
2. Verifikasi bahwa semua kabel terpasang dengan benar dan dalam spesifikasi. Termasuk di sini kabel USB dan daya. Coba kabel yang baru.
3. Verifikasikan bahwa alamat IP produk yang tercantum pada halaman konfigurasi telah sesuai dengan alamat IP pada port perangkat lunak. Gunakan salah satu prosedur berikut ini:

Windows XP, Windows Server 2003, Windows Server 2008, dan Windows Vista

- a. Klik **Start** [Mulai], atau untuk Windows Vista klik ikon Windows pada sudut kiri bawah layar.
- b. Klik **Settings** [Pengaturan].
- c. Klik **Printers and Faxes** [Printer dan Faks] (menggunakan tampilan menu Start standar) atau klik **Printers** [Printer] (menggunakan tampilan menu Start Klasik).
- d. Klik-kanan ikon driver produk, kemudian pilih **Properties** [Properti].
- e. Klik tab **Ports** [Port], lalu klik **Configure Port** [Konfigurasikan Port].
- f. Verifikasi alamat IP, lalu klik **OK** atau **Cancel** [Batal].
- g. Jika alamat IP tidak sama, hapus driver, lalu instal ulang driver menggunakan alamat IP yang benar.

Windows 7

- a. Klik ikon Windows di sudut kiri bawah layar.
- b. Klik **Devices and Printers** [Perangkat dan Printer].
- c. Klik-kanan ikon driver produk, kemudian pilih **Printer properties** [Properti printer].

- d. Klik tab **Ports** [Port], lalu klik **Configure Port** [Konfigurasikan Port].
- e. Verifikasi alamat IP, lalu klik **OK** atau **Cancel** [Batal].
- f. Jika alamat IP tidak sama, hapus driver, lalu instal ulang driver menggunakan alamat IP yang benar.

Mengatasi masalah perangkat lunak produk (Mac OS X)

- [Nama produk tidak muncul dalam daftar produk di daftar Cetak & Faks atau Cetak & Pindai.](#)
- [Pekerjaan cetak tidak dikirim ke produk yang Anda inginkan](#)
- [Bila tersambung dengan kabel USB, produk tidak ditampilkan dalam daftar Cetak & Faks atau Cetak & Pindai setelah driver dipilih](#)

Nama produk tidak muncul dalam daftar produk di daftar Cetak & Faks atau Cetak & Pindai.

1. Pastikan bahwa kabel tersambung dengan benar dan produk dihidupkan.
2. Cetak halaman konfigurasi untuk memeriksa nama produk. Pastikan nama pada halaman konfigurasi telah cocok dengan nama produk dalam daftar Cetak & Faks atau Cetak & Pindai.
3. Ganti kabel USB atau jaringan dengan kabel kualitas tinggi.
4. Instal ulang perangkat lunak jika perlu.



CATATAN: Sambungkan kabel USB atau kabel jaringan sebelum mencoba menginstal ulang perangkat lunak.

Pekerjaan cetak tidak dikirim ke produk yang Anda inginkan

1. Buka antrian cetak dan mulai ulang pekerjaan cetak.
2. Produk lain dengan nama yang sama atau mirip mungkin telah menerima tugas cetak Anda. Cetak halaman konfigurasi untuk memeriksa nama produk. Pastikan nama pada halaman konfigurasi telah cocok dengan nama produk dalam daftar Cetak & Faks atau Cetak & Pindai.

Bila tersambung dengan kabel USB, produk tidak ditampilkan dalam daftar Cetak & Faks atau Cetak & Pindai setelah driver dipilih

Pemecahan masalah perangkat lunak

- ▲ Pastikan sistem operasi Mac Anda adalah Mac OS X 10.6 atau yang lebih baru.

Pemecahan masalah perangkat keras

1. Pastikan produk sudah dihidupkan.
2. Pastikan kabel USB sudah tersambung dengan benar.
3. Pastikan bahwa Anda menggunakan kabel USB kecepatan tinggi yang sesuai.
4. Pastikan Anda tidak memiliki terlalu banyak perangkat USB yang menarik daya dari rangkaian. Putuskan sambungan semua perangkat dari rangkaian, lalu sambungkan kabel langsung ke port USB pada komputer.
5. Periksa apakah tersambung dua atau lebih hub USB nondaya dalam satu baris rangkaian. Lepaskan semua perangkat dari rangkaian, lalu sambungkan kabel langsung ke port USB di komputer.



CATATAN: Keyboard iMac termasuk hub USB nondaya.

Menghapus perangkat lunak (Windows)

Windows XP

1. Klik **Start** [Mulai], **Control Panel** [Panel Kontrol], kemudian **Add or Remove Programs** [Tambah atau Hapus Program].
2. Temukan dan pilih produk dari daftar.
3. Klik tombol **Change/Remove** [Ubah/Hapus] untuk menghapus perangkat lunak.

Windows Vista

1. Klik ikon Windows di sudut kiri bawah layar. Klik **Control Panel** [Panel Kontrol], lalu klik **Programs and Features** [Program dan Fitur].
2. Temukan dan pilih produk dari daftar.
3. Pilih opsi **Uninstall/Change** [Hapus Instalasi/Ubah].

Windows 7

1. Klik ikon Windows di sudut kiri bawah layar. Klik **Control Panel** [Panel Kontrol], kemudian di bawah **Programs** [Program], klik **Uninstall a program** [Hapus instalasi program].
2. Temukan dan pilih produk dari daftar.
3. Pilih opsi **Uninstall** [Hapus Instalasi].

Menghapus driver cetak (Mac OS X)

Anda harus mempunyai izin administrator untuk menghapus perangkat lunak.

1. Buka **System Preferences** [Preferensi Sistem].
2. Pilih **Print & Fax** [Cetak & Faks].
3. Sorot produk.
4. Klik simbol minus (-).
5. Hapus antrian cetak, bila perlu.

Indeks

A

AirPrint
dukungan 114
mengatasi masalah 115
menyambung ke 114
nama produk 114
aksesori
memesan 48
nomor komponen 60
aksesori penyimpanan USB
mencetak dari 117
alamat IP
mengkonfigurasi 20, 23
alamat IPv4 204
alamat IPv6 205
alat bantu mengatasi masalah
Server Web Tertanam HP 210
amplop
kapasitas Baki 1 34
orientasi 34

B

baki
disertakan 2
memasukkan kertas 35
menemukan 5
mengkonfigurasi 32
nomor komponen 60
Baki 1
kapasitas 34
kemacetan 238
memasukkan kertas 35
orientasi 34
Baki 2
memasukkan kertas 38
mengatasi kemacetan 238
Baki 2 dan 3
kapasitas 37
orientasi 37

Baki 3
memasukkan kertas 38
mengatasi kemacetan 238
baki 500 lembar
kapasitas 40
memuat 41
mengatasi kemacetan kertas 241
orientasi 40
baki berkapasitas tinggi
memuat 43
mengatasi kemacetan 243
baki berkapasitas tinggi 3.500 lembar
memuat 43
mengatasi kemacetan 243
baki masukan 500 lembar
nomor komponen 60
bantuan, panel kontrol 12, 226
bantuan online, panel kontrol 12,
226
beberapa halaman per lembar
mencetak (Mac) 100
mencetak (Windows) 83
berkapasitas tinggi 3.500 lembar
orientasi 43
Bonjour
mengidentifikasi 206
buklet
membuat (Windows) 95
mencetak (Mac) 101
buku
menyalin 140
buku alamat, email
daftar penerima 163
daftar penerima, membuat 161
buku alamat faks 195

C

cetak pada kedua sisi
Mac 99

chip memori
kartrid toner 61

D

daftar faks yang diblokir
keterangan 15
daftar font PCL
keterangan 15
daftar font PS
keterangan 15
daftar link lainnya
Server Web Tertanam HP 211
daftar panggilan cepat
keterangan 15
daftar penerima 163
daftar periksa
masalah 222
DIMM memori
keamanan 219
driver
jenis kertas 31
mengubah pengaturan (Mac) 73
mengubah pengaturan
(Windows) 72
mengubah ukuran kertas 103
pengaturan (Mac) 99
pengaturan awal (Mac) 99
universal 70
driver cetak
yang didukung 70
driver cetak (Mac)
mengubah pengaturan 73
pengaturan 99
driver cetak (Windows)
mengubah pengaturan 72
driver cetak pada Windows
yang didukung 70
driver cetak universal 70

- driver PCL
 - universal 70
- drum
 - olahgambar 61
- drum olahgambar 61
- dua sisi, menyalin 130, 131
- dua sisi, menyalin secara manual
 - dupleks, manual 131
- dupleks 130
- duplekser
 - kemacetan, mengatasi 251
- dupleksing manual
 - orientasi 34
- dupleks manual
 - Mac 99
 - Windows 81
- E**
- email
 - buku alamat 161, 163
 - daftar penerima 163
 - mengirim dokumen 158
- Embedded Web Server(EWS)
 - sambungan jaringan 206
- Embedded Web Server (EWS)
 - sambungan jaringan 206
- Explorer, versi yang didukung
 - HP Embedded Web Server 206
- F**
- faks
 - masalah pengumpanan 283
 - membatalkan 198
 - optimalkan teks atau gambar 271
 - panggil cepat 192
 - pengaturan yang diperlukan 170
 - wizard pengaturan 170
- faktor performa
 - Baki 1 224
- firmware
 - pembaruan, Mac 212
- fitur email
 - mengaktifkan 146
- folder
 - mengirim ke 150
- Folder Jaringan, pindai ke 150
- font
 - upload, Mac 212
- formatter
 - keamanan 219
- foto
 - menyalin 142
- fuser
 - kemacetan 249
- G**
- gateway, pengaturan standar 204
- gateway standar, pengaturan 204
- H**
- halaman cara menyambung
 - keterangan 14
- halaman direktori file
 - keterangan 14
- halaman informasi
 - mencetak atau melihat 14
 - Server Web Tertanam HP 207
- halaman konfigurasi
 - keterangan 14
- halaman kosong
 - menempatkan di antara pekerjaan cetak 111
- halaman pemisah-pekerjaan 111
- halaman pengaturan aktif
 - keterangan 14
- halaman penggunaan
 - keterangan 14
- halaman per lembar
 - memilih (Mac) 100
 - memilih (Windows) 83
- halaman per menit 2
- halaman pertama
 - mencetak di kertas berbeda (Windows) 90
- halaman sampul
 - mencetak di kertas berbeda (Windows) 90
- halaman status layanan web
 - keterangan 14
- halaman status persediaan
 - keterangan 14
- halaman terakhir
 - mencetak di kertas berbeda (Windows) 90
- hard disk
 - dienkripsi 219
- HP Embedded Web Server
 - pengaturan AirPrint 115
 - pengaturan jaringan 211
 - pengaturan keamanan 210
- HP ePrint, menggunakan 112
- HP Smart Print 116
- HP Universal Print Driver [Driver Cetak Universal HP] 70
- HP Utility 212
- HP Utility, Mac 212
- HP Web Jetadmin 214
- I**
- Internet Explorer, versi yang didukung
 - HP Embedded Web ServerP 206
- IPsec 218
- IP Security [Keamanan IP] 218
- J**
- Jadwal tidur
 - pengaturan 216
- jaringan
 - alamat IPv4 204
 - alamat IPv6 205
 - didukung 2
 - gateway standar 204
 - HP Web Jetadmin 214
 - pengaturan, melihat 204
 - pengaturan, mengubah 204
 - subnet mask 204
- jaringan, berkabel
 - menginstal produk, Mac 23
 - menginstal produk, Windows 20
- jenis kertas
 - memilih (Mac) 100
 - memilih (Windows) 87
- Jetadmin, HP Web 214
- K**
- kaca pemindai
 - membersihkan 259, 264, 269
- kalibrasi
 - pemindai 261
- kartrid
 - chip memori 61
 - drum olahgambar 61
 - kemacetan, mengatasi 246
 - mendaur ulang 50, 62
 - mengganti 51, 63
 - nomor pesanan 50, 62
 - non-HP 50, 62
 - penyimpanan 50, 62

- pita segel 61
- tab penarik 61
- kartrid cetak
 - memuat 49, 61
 - mendaur ulang 50
 - mengganti 51
 - nomor pesanan 50
 - non-HP 50, 62
 - penyimpanan 50, 62
- kartrid staples
 - memuat 66
 - nomor komponen 66
- kartrid toner
 - chip memori 61
 - drum olahgambar 61
 - kemacetan, mengatasi 246
 - mendaur ulang 62
 - mengganti 63
 - nomor komponen 57
 - nomor pesanan 62
 - pita segel 61
 - tab penarik 61
- keamanan
 - hard disk yang dienkrpsi 219
- kecepatan, mengoptimalkan 215
- kecepatan modem 284
- keluaran, nampan
 - menemukan 5
- kemacetan
 - area kartrid toner 246
 - Baki 1 238
 - Baki 2 atau Baki 3 238
 - baki 500 lembar 241
 - baki berkapasitas tinggi 3.500 lembar 243
 - duplexer, mengatasi 251
 - fuser 249
 - lokasi 229
 - nampan keluaran 232
 - navigasi otomatis 230
 - pemulihan 252
 - pengumpanan dokumen 230
 - penyebab 228
- kemacetan kertas
 - baki berkapasitas tinggi 3.500 lembar 243
- kertas
 - baki berkapasitas tinggi 3.500 lembar 43
- halaman pertama dan terakhir, menggunakan kertas berbeda 90
- jenis yang didukung 31
- kapasitas Baki 1 34
- kapasitas Baki 2 dan 3 37
- kapasitas baki 500 lembar 40
- kapasitas baki masukan berkapasitas tinggi 3.500 lembar 43
- kemacetan 228
- memilih 255
- memuat Baki 1 35
- memuat Baki 2 dan 3 38
- sampul, menggunakan kertas berbeda 90
- ukuran kertas yang didukung 28
- ukuran yang didukung 28
- kertas, memesan 48
- kertas, sampul
 - mencetak (Mac) 101
- kertas khusus
 - mencetak (Windows) 87
 - menyalin 138
- kertas khusus untuk sampul
 - mencetak (Mac) 101
- kertas yang didukung 28
- kesalahan
 - kode 287
 - perangkat lunak 291
- Kirim ke email
 - mengaktifkan 146
- kode penagihan 176
- komponen pengganti
 - nomor komponen 57
- konfigurasi umum
 - Server Web Tertanam HP 207
- konfigurasi USB, Mac 22
- konfigurasi USB, Windows 18
- kop surat
 - orientasi 34
- L**
- label
 - kapasitas Baki 1 34
 - mencetak (Windows) 87
- laporan daftar faks yang diblokir
 - pencetakan 201
- Laporan Faks
 - keterangan 15
- laporan kode penagihan
 - keterangan 15
 - pencetakan 201
- laporan panggilan 201
- laporan panggilan faks
 - keterangan 15
- Layanan Web HP
 - mengaktifkan 211
- Layanan Web HP, mengaktifkan 112
- log/laporan
 - laporan daftar faks yang diblokir 201
 - laporan daftar panggilan cepat 201
 - laporan kode penagihan 201
 - laporan panggilan faks 201
 - log aktivitas 200
 - log aktivitas faks
 - keterangan 15
- M**
- Mac
 - masalah, mengatasi masalah 293
 - menghapus perangkat lunak 295
 - pengaturan driver 73, 99
- Macintosh
 - HP Utility 212
- margin, kecil
 - penyalinan 262
- margin kecil 262
- masalah pengambilan kertas
 - memecahkan 227
- masalah pengumpanan 283
- masukan berkapasitas tinggi 3.500 lembar
 - kapasitas 43
 - nomor komponen 60
- media
 - menstaples 66
- membatalkan faks 198
- membatalkan permintaan cetak (Mac OS X) 105
- membatalkan permintaan cetak (Windows) 103
- membersihkan
 - jalur kertas 254
 - kaca pemindai 259, 264, 269
 - panel kontrol 12

- memecahkan
 - masalah pencetakan USB akses-langsung 276
 - memecahkan masalah
 - kemacetan 229
 - penerimaan faks lambat 284
 - Sistem PBX 285
 - transmisi faks lambat 285
 - memecahkan masalah saluran telepon 285
 - Memecahkan masalah sistem PBX 285
 - memesan
 - persediaan dan aksesoris 48
 - memindai ke email
 - buku alamat 161, 163
 - daftar penerima 163
 - mengirim dokumen 158
 - pengaturan tugas 148
 - memindai ke folder 150
 - memindai ke memori produk 154
 - memindai ke USB 155
 - memori
 - disertakan 2
 - memori produk
 - mengirim ke 154
 - memori produk, pindai ke 154
 - memuat
 - Baki 1 35
 - Baki 2 dan 3 38
 - baki 500 lembar 41
 - baki berkapasitas tinggi 3.500 lembar 43
 - kartrid cetak 49, 61
 - staples 66
 - mencetak
 - dari aksesoris penyimpanan USB 117
 - pekerjaan tersimpan 110
 - mencetak di kedua sisi
 - pengaturan (Windows) 79
 - mencetak dua sisi
 - pengaturan (Windows) 79
 - mencetak dupleks
 - secara manual (Mac) 99
 - secara manual (Windows) 81
 - mencetak dupleks (dua sisi)
 - pengaturan (Windows) 79
 - mencetak pada kedua sisi
 - Windows 81
 - mendaur ulang persediaan 62
 - mendaur-ulang persediaan 50
 - mengatasi
 - masalah hubungan langsung 278
 - masalah jaringan 279
 - mengatasi masalah
 - AirPrint 115
 - masalah jaringan 279
 - masalah Mac 293
 - tanggapan lambat 275
 - tidak ada tanggapan 275
 - mengelola jaringan 204
 - mengembalikan pengaturan pabrik 225
 - mengganti kartrid cetak 51
 - mengganti kartrid toner 63
 - menghapus
 - pekerjaan tersimpan 110
 - menghapus instalasi perangkat lunak
 - Mac 295
 - Windows 294
 - menghapus perangkat lunak Mac 295
 - menghentikan permintaan cetak (Mac OS X) 105
 - menghentikan permintaan cetak (Windows) 103
 - menginstal
 - perangkat lunak, jaringan kabel 21
 - produk pada jaringan berkabel, Mac 23
 - mengirim faks
 - menggunakan nomor dalam buku alamat faks 195
 - menghapus beberapa penerima 188
 - untuk beberapa penerima 184
 - mengirim ke email
 - buku alamat 161, 163
 - daftar penerima 163
 - mengirim dokumen 158
 - pengaturan tugas 148
 - mengkoneksikan
 - alamat IP 20, 23
 - mengubah skala dokumen
 - Windows 93
 - mengubah ukuran dokumen
 - Mac 101
 - Windows 93
 - menskakan dokumen
 - Mac 101
 - menstaples 66
 - mengatur lokasi default 45
 - tugas salin 129
 - menyalin beberapa halaman 125
 - menyambung
 - ke AirPrint 114
 - menyimpan
 - kartrid cetak 50, 62
 - menyimpan pekerjaan
 - dengan Windows 107
 - mode kop surat alternatif 33
 - mode tidur
 - mengaktifkan 215
 - menonaktifkan 215
 - Mode Tugas, menyalin 139
- N**
- nampan
 - kapasitas 45
 - lokasi 45
 - nampan keluaran
 - kapasitas 45
 - kemacetan 232
 - mencari lokasi 5
 - Netscape Navigator, versi yang didukung
 - HP Embedded Web Server 206
 - nomor komponen
 - aksesoris 60
 - baki 60
 - kartrid toner 57
 - komponen pengganti 57
 - persediaan 57
 - not configured[tidak dikonfigurasi] 170
- O**
- optimalkan gambar faks 271
 - optimalkan gambar pindaian 166, 266
 - optimalkan gambar salinan 135, 262
 - orientasi
 - Baki 1 34
 - Baki 2 dan 3 37
 - baki 500 lembar 40

- berkapasitas tinggi 3.500 lembar 43
- memilih, Windows 85
- mengubah (Mac) 100
- orientasi halaman
 - mengubah (Mac) 100
- orientasi lanskap
 - memilih, Windows 85
 - mengubah (Mac) 100
- orientasi potret
 - memilih, Windows 85
 - mengubah (Mac) 100
- P**
- panel kontrol
 - bantuan 12, 226
 - membersihkan 12
 - mencari lokasi 5
- panggilan cepat
 - laporan daftar 201
- panggil cepat
 - faks 192
 - membuat 184
 - menghapus 188
- panggil grup. *Lihat* panggil cepat
- pekerjaan tersimpan
 - membuat (Mac) 109
 - membuat (Windows) 107
 - mencetak 110
 - menghapus 110
- pemalsuan persediaan 54
- pemasok dokumen
 - buat salinan dari 122, 123, 125
 - menyalin dokumen dua sisi 130
- pembersihan
 - rol 262, 267, 272
- pemecahan masalah
 - daftar periksa 222
 - kemacetan 228
 - masalah hubungan langsung 278
 - masalah pencetakan USB akses-langsung 276
 - masalah pengumpanan kertas 227
- pemindai
 - kalibrasi 261
- pemindaian
 - memindai gambar 166
- pencetakan
 - pengaturan (Mac) 99
- pencetakan dua sisi
 - Mac 99
- pencetakan dupleks
 - Mac 99
- pencetakan nirkabel
 - AirPrint 114
- pencetakan USB akses mudah 117
- penerimaan faks lambat 284
- pengaturan
 - driver 72
 - driver (Mac) 73
 - kode penagihan 176
 - mengembalikan pabrik 225
 - pengaturan awal driver (Mac) 99
 - yang diperlukan 170
- pengaturan awal (Mac) 99
- pengaturan driver Mac
 - Penyimpanan Pekerjaan 109
- pengaturan faks
 - Server Web Tertanam HP 209
- pengaturan jaringan
 - HP Embedded Web Server 211
- pengaturan keamanan
 - HP Embedded Web Server 210
- pengaturan layanan 289
- pengaturan Mode Hemat 215, 256
- pengaturan pemindaian
 - Server Web Tertanam HP 208
- pengaturan pencetakan
 - Server Web Tertanam HP 208
- pengaturan pengiriman digital
 - Server Web Tertanam HP 208
- pengaturan penyalinan
 - Server Web Tertanam HP 208
- pengaturan tanggal/waktu 171
- pengaturan yang diperlukan
 - negara/kawasan 170
- penggunaan energi,
 - mengoptimalkan 215
- pengiriman digital
 - buku alamat 161, 163
 - daftar penerima 163
 - drive flash USB 155
 - folder 150
 - memori produk 154
 - mengirim dokumen 158
 - pengaturan tugas 148
- pengumpan dokumen 130
 - kemacetan 230
 - masalah pengumpanan kertas 227
- penyalinan dua sisi 130, 131
- penyalinan sisi ganda 130, 131
- penyalinan tepi ke tepi 262
- penyimpanan, tugas
 - pengaturan Mac 109
- penyimpanan pekerjaan
 - pengaturan Mac 109
- perangkat lunak
 - HP Utility 212
 - masalah 291
 - menghapus instalasi untuk Windows 294
 - menghapus instalasi Mac 295
 - menginstal, jaringan kabel 21
- perangkat lunak HP ePrint 113
- perbesar
 - tugas salin 133
- perkecil
 - tugas salin 133
- persediaan
 - memesan 48
 - mendaur ulang 50, 62
 - mengganti kartrid cetak 51
 - mengganti kartrid toner 63
 - nomor komponen 57
 - non-HP 50, 62
 - pemalsuan 54
 - status, melihat dengan HP Utility 212
- persediaan antipemalsuan 54
- persediaan non-HP 50, 62
- persyaratan browser
 - HP Embedded Web Server 206
- persyaratan browser Web
 - HP Embedded Web Server 206
- persyaratan sistem
 - HP Embedded Web Server 206
- peta menu administrasi
 - keterangan 14
- pilihan staples
 - memilih (Mac) 102
 - memilih (Windows) 97
- pindai
 - optimalkan teks atau gambar 266
 - pengaturan tugas 148

- pintasan (Windows)
 - membuat 76
 - menggunakan 74
- pita segel pada kartrid toner 61
- port
 - mencari lokasi 8
- port interface
 - mencari lokasi 6, 8
- R**
- rol
 - pembersihan 262, 267, 272
- S**
- sakelar daya, menemukan 5
- salin
 - beberapa dokumen asli 139
 - buku 140
 - dari kaca 122, 123, 125
 - dari pemasok dokumen 122, 123, 125
 - dokumen dua sisi 130, 131
 - foto 142
 - kertas khusus 138
 - mengatur pilihan 120
 - menstaples 129
 - Mode Tugas 139
 - optimalkan teks atau gambar 135, 262
 - perbesar 133
 - perkecil 133
 - sesuaikan terang/gelap 136
 - susun 127
 - Susunan Tugas 139
 - tingkatkan kualitas 259, 264, 269
- sambungan
 - USB dengan Mac 22
 - USB dengan Windows 18
- sambungan daya
 - menemukan 6, 8
- Server Web Tertanam (EWS)
 - fitur 206
 - menetapkan sandi 218
- Server Web Tertanam HP
 - alat bantu mengatasi masalah 210
 - daftar link lainnya 211
 - halaman informasi 207
 - konfigurasi umum 207
- Layanan Web HP 211
- pengaturan faks 209
- pengaturan pemindaian 208
- pengaturan pencetakan 208
- pengaturan pengiriman digital 208
- pengaturan penyalinan 208
- sesuaikan gambar salinan 136
- Sign in
 - panel kontrol 218
- simpan ke folder jaringan
 - mengaktifkan 146
- Simpan ke Folder Jaringan 150
- simpan ke memori perangkat
 - mengaktifkan 146
- Simpan ke memori produk 154
- simpan ke USB
 - mengaktifkan 146
- Simpan ke USB 155
- situs Web
 - driver cetak universal 70
 - HP Web Jetadmin, men-download 214
 - laporan pemalsuan 54
 - situs Web pemalsuan 54
 - situs Web pemalsuan HP 54
- stapler
 - kapasitas 45
 - memuat staples 66
 - mengatur lokasi staples default 45
- staples, memuat 66
- status
 - HP Utility, Mac 212
- status, halaman aksesori faks 282
- status kartrid toner 254
- status persediaan 254
- subnet mask 204
- susun
 - tugas salin 127
- Susunan Tugas, menyalin 139
- T**
- T.30 Trace report [Laporan T.30] 289
- tab penarik pada kartrid toner 61
- tanda air
 - mencetak (Mac) 105
 - mencetak (Windows) 104
- TCP/IP
 - konfigurasi parameter IPv4 secara manual 204
 - mengkonfigurasi parameter IPv6 secara manual 205
- tersimpan, pekerjaan
 - membuat (Windows) 107
 - mencetak 110
 - menghapus 110
- tombol hidup/mati, menemukan 5
- transmisi faks lambat 285
- transparansi
 - kapasitas Baki 1 34
 - mencetak (Windows) 87
- tutup, menemukan 5
- U**
- ukuran halaman
 - mengubah skala dokumen agar muat (Mac) 101
 - mengubah skala dokumen agar sesuai (Windows) 93
- ukuran kertas
 - memilih (Mac) 105
 - memilih ukuran khusus (Mac) 105
 - memilih ukuran khusus (Windows) 103
 - mengubah 103
- upload file, Mac 212
- USB
 - mengirim ke 155
 - USB, pindai ke 155
- V**
- VoIP 199, 283
- W**
- Windows
 - driver cetak universal 70
 - pengaturan driver 72
 - wizard, pengaturan faks 170