



LASERJET ENTERPRISE FLOW MFP

Guida dell'utente



M525c



Stampante multifunzione flow HP LaserJet Enterprise M525

Manuale dell'utente

Copyright e licenza

© Copyright 2017 HP Development Company, L.P.

Sono vietati la riproduzione, l'adattamento e la traduzione senza previo consenso scritto, ad eccezione dei casi previsti dalle leggi sui diritti d'autore.

Le informazioni contenute nel presente documento sono soggette a modifica senza preavviso.

Le uniche garanzie per i prodotti e i servizi HP sono presentate nelle dichiarazioni esplicite di garanzia fornite in accompagnamento a tali prodotti e servizi. Nessuna disposizione del presente documento dovrà essere interpretata come garanzia aggiuntiva. HP non sarà responsabile per omissioni o errori tecnici ed editoriali contenuti nel presente documento.

Edition 1, 08/2017

Marchi

Adobe®, Adobe Photoshop®, Acrobat®, e PostScript® sono marchi registrati di Adobe Systems Incorporated.

Apple e il logo Apple sono marchi registrati di Apple Computer, Inc., negli Stati Uniti e in altri paesi/regioni. iPod è un marchio di Apple Computer, Inc. iPod è solo per la copia di detentori di diritti legali o autorizzati. Non rubare la musica.

Microsoft®, Windows®, Windows® XP e Windows Vista® sono marchi di Microsoft Corporation registrati negli Stati Uniti.

UNIX® è un marchio registrato di The Open Group.

Sommario

1	Introduzione al prodotto	1
	Caratteristiche del prodotto	2
	Viste del prodotto	4
	Vista frontale del prodotto	4
	Vista posteriore del prodotto	5
	Porte di interfaccia	6
	Posizione dei numeri di modello e di serie	6
	Pannello di controllo	7
	Componenti del pannello di controllo	7
	Schermata iniziale del pannello di controllo	7
	Tastiera	9
	Pulizia del pannello di controllo	10
	Guida del pannello di controllo	10
	Rapporti sul prodotto	11
2	Collegamento del prodotto e installazione del software	13
	Collegamento di un prodotto al computer tramite cavo USB e installazione del software (Windows)	14
	Collegamento del prodotto a una rete tramite cavo di rete e installazione del software (Windows)	15
	Configurazione dell'indirizzo IP	15
	Installazione del software	16
	Collegamento di un prodotto al computer tramite cavo USB e installazione del software (Mac OS X)	17
	Collegamento del prodotto a una rete tramite cavo di rete e installazione del software (Mac OS X)	18
	Configurazione dell'indirizzo IP	18
	Installazione del software	19
3	Vassoi di alimentazione e scomparti di uscita	21
	Formati carta supportati	22
	Tipi di carta supportati	25
	Configurazione dei vassoi	26
	Configurazione di un vassoio durante il caricamento della carta	26
	Configurazione di un vassoio in base alle impostazioni del processo di stampa	26

Configurazione di un vassoio utilizzando il pannello di controllo	26
Modalità carta intestata alternativa	27
Vassoio 1	28
Capacità del vassoio e orientamento carta	28
Caricamento del vassoio 1	28
Vassoio 2 e vassoi opzionali da 500 fogli	31
Capacità del vassoio e orientamento carta	31
Caricamento del Vassoio 2 o di un vassoio opzionale da 500 fogli	31
Uso delle opzioni di output della carta	34
Stampa con lo scomparto di uscita standard	34
Stampa con lo scomparto di uscita posteriore	34
Utilizzare la cucitrice	35
4 Componenti, materiali di consumo e accessori	37
Ordinazione di parti, accessori e materiali di consumo	38
Istruzioni HP per i materiali di consumo non originali HP	39
Sito Web HP contro la contraffazione	40
Stampa al raggiungimento dell'esaurimento stimato di una cartuccia di toner	41
Attivazione o disattivazione delle opzioni Impostazioni In esaurimento del pannello di controllo	42
Parti di ricambio CSR (Customer Self-Repair)	43
Accessori	46
Cartuccia del toner	47
Visualizzazione della cartuccia del toner	47
Informazioni sulle cartucce del toner	47
Riciclaggio delle cartucce del toner	47
Conservazione delle cartucce del toner	48
Politica HP per le cartucce del toner non HP	48
Sostituzione della cartuccia del toner	48
Punti metallici	51
Caricamento dei punti	51
5 Stampa	53
Driver di stampa supportati (Windows)	54
Driver di stampa universale HP (UPD)	54
Modalità di installazione di UPD	55
Modifica delle impostazioni di un processo di stampa (Windows)	56
Modifica delle impostazioni per tutti i processi di stampa valida fino alla chiusura del programma software successiva	56
Modifica delle impostazioni predefinite per tutti i processi di stampa	56
Modifica delle impostazioni di configurazione del prodotto	56
Modifica delle impostazioni di un processo di stampa (Mac OS X)	57

Modifica delle impostazioni per tutti i processi di stampa valida fino alla chiusura del programma software successiva	57
Modifica delle impostazioni predefinite per tutti i processi di stampa	57
Modifica delle impostazioni di configurazione del prodotto	57
Operazioni di stampa (Windows)	58
Usò di un collegamento per la stampa (Windows)	58
Creazione di collegamenti per la stampa (Windows)	59
Stampa automatica su entrambi i lati (Windows)	61
Stampa di più pagine per foglio (Windows)	63
Selezione dell'orientamento della pagina (Windows)	65
Selezione del tipo di carta (Windows)	67
Stampa della prima o dell'ultima pagina su carta diversa (Windows)	69
Adattamento di un documento alle dimensioni della pagina (Windows)	72
Creazione di un opuscolo (Windows)	73
Operazioni di stampa (Mac OS X)	76
Utilizzo di una preimpostazione di stampa (Mac OS X)	76
Creazione di una preimpostazione di stampa (Mac OS X)	76
Stampa automatica su entrambi i lati (Mac OS X)	76
Stampa di più pagine per foglio (Mac OS X)	76
Selezione dell'orientamento della pagina (Mac OS X)	77
Selezione del tipo di carta (Mac OS X)	77
Stampa di una copertina (Mac OS X)	77
Adattamento di un documento alle dimensioni della pagina (Mac OS X)	77
Creazione di un opuscolo (Mac OS X)	78
Operazioni di stampa aggiuntive (Windows)	79
Annullamento di un processo di stampa (Windows)	79
Selezione del formato carta (Windows)	79
Selezione di un formato carta personalizzato (Windows)	79
Stampa di filigrane (Windows)	80
Operazioni di stampa aggiuntive (Mac OS X)	81
Annullamento di un processo di stampa (Mac OS X)	81
Selezionare il formato carta (Mac OS X)	81
Selezione di un formato carta personalizzato (Mac OS X)	81
Stampa di filigrane (Mac OS X)	81
Memorizzazione dei processi di stampa sul prodotto	83
Creazione di un processo memorizzato (Windows)	83
Creazione di un processo memorizzato (Mac OS X)	85
Stampa di un processo memorizzato	86
Eliminazione di un processo memorizzato	86
Aggiunta di una pagina di separazione dei processi (Windows)	87
Utilizzo di HP ePrint	88

Utilizzo del software HP ePrint	89
Uso di Apple AirPrint	90
Collegamento del prodotto ad AirPrint	90
Ricerca del nome AirPrint del prodotto	90
Stampa da AirPrint	90
Modifica del nome del prodotto AirPrint	90
Risoluzione dei problemi di AirPrint	91
Utilizzo di HP Smart Print (Windows)	92
Utilizzo della funzione di stampa da USB	93
Stampa di documenti da USB	93

6 Copia 95

Impostazione di nuove impostazioni di copia predefinite	96
Utilizzare le funzioni di elaborazione immagini avanzate per la copia	98
Regolazione della nitidezza per le copie	98
Rimozione dei bordi per le copie	98
Regolazione automatica della tonalità per le copie	98
Esecuzione di una copia singola	100
Esecuzione di più copie	101
Copia di un originale con più pagine	103
Fascicolazione di un processo di copia	105
Copia su entrambi i lati (fronte/retro)	107
Copia automatica su entrambi i lati	107
Copia manuale su entrambe le facciate	108
Riduzione o ingrandimento di un'immagine copiata	110
Ottimizzazione della qualità di copia per testo o immagini	112
Regolazione del livello di luminosità o dei toni scuri	113
Impostazione del formato e del tipo della carta per la copia su carta speciale	115
Utilizzo della modalità Creazione processo	116
Copia di un libro	117
Copia di una foto	119

7 Scansione e invio 121

Impostazione delle funzioni di scansione/invio	122
Modifica delle impostazioni predefinite di scansione/invio dal pannello di controllo del prodotto	124
Utilizzare le funzioni di elaborazione immagini per la scansione	126
Selezione dei tipi di file per la scansione	126
Ottimizzazione delle immagini acquisite per testo o immagini	127
Selezione della qualità di stampa o delle dimensioni file per le immagini acquisite	127
Impostazione del numero di lati per i documenti originali	128
Selezione della risoluzione per le immagini acquisite	128

Rilevamento automatico dei colori per la scansione	129
Selezione delle dimensioni per i documenti originali	130
Selezione delle opzioni di notifica per la scansione	130
Regolazione della nitidezza per la scansione	131
Regolazione dei toni scuri per la scansione	131
Regolazione del contrasto per la scansione	131
Pulizia dello sfondo per la scansione	132
Rimozione dei bordi per la scansione	132
Uso della modalità Creazione processo per la scansione	133
Rimozione di pagine vuote per la scansione	133
Utilizzare le funzioni di elaborazione immagini avanzate per la scansione	135
Selezione dei tipi di file OCR (Optical Character Recognition) per la scansione	135
Ritaglio automatico delle pagine per la scansione	136
Orientamento automatico dell'immagine per la scansione	137
Regolazione automatica della tonalità per la scansione	137
Rilevamento automatico degli errori di alimentazione per la scansione (HP EveryPage)	138
Uso della funzione di anteprima immagine	139
Scansione e invio di documenti utilizzando la funzione Impostazioni rapide	142
Creazione di un'impostazione rapida	142
Uso di un'impostazione rapida predefinita	142
Invio di un documento acquisito tramite scansione a una cartella di rete	143
Invio di un documento acquisito a una cartella nella memoria del prodotto	147
Invio di un documento acquisito a un'unità flash USB	148
Scansione e salvataggio del documento	148
Invio di un documento acquisito tramite scansione a uno o più indirizzi e-mail	151
Utilizzo della rubrica per l'invio delle e-mail	154
Aggiunta di contatti alla rubrica dal pannello di controllo del prodotto	154
Invio di un documento a posta elettronica utilizzando la rubrica	156
Salvataggio di un documento acquisito su un sito SharePoint®	159
Scansione di una foto	160

8 Fax 163

Configurazione delle impostazioni fax obbligatorie	164
Impostazione guidata fax	164
Impostazione o verifica della data e dell'ora	165
Impostazione o verifica del formato data e ora	165
Configurazione delle impostazioni di selezione fax	167
Configurazione delle impostazioni generali di invio del fax	169
Configurazione dei codici di fatturazione fax	170
Configurazione delle opzioni predefinite per i processi di invio fax	171
Utilizzare le funzioni di elaborazione immagini per i processi di invio fax	173

Ottimizzazione dei fax per testo o immagini	173
Impostazione del numero di lati per i documenti originali nei fax	173
Selezione della risoluzione per i fax	174
Impostazione delle dimensioni per i documenti originali nei fax	174
Selezione delle opzioni di notifica per i fax	175
Regolazione della nitidezza per i fax	175
Regolazione dei toni scuri per i fax	176
Regolazione del contrasto per i fax	176
Pulizia dello sfondo per i fax	176
Uso della modalità Creazione processo per i fax	177
Rimozione di pagine vuote per i fax	177
Elaborazione immagini avanzata per i processi di invio fax	178
Orientamento automatico dell'immagine per i fax	178
Regolazione automatica della tonalità per i fax	178
Rilevamento automatico degli errori di alimentazione per i fax	179
Invio di documenti via fax tramite la funzione Impostazioni rapide	180
Creazione di un'impostazione rapida	180
Uso di un'impostazione rapida predefinita	180
Configurazione delle impostazioni di ricezione del fax	181
Utilizzo di una pianificazione stampa fax	182
Blocco dei fax in arrivo	183
Creazione di un elenco di fax bloccati	183
Eliminazione dei numeri dall'elenco dei numeri di fax bloccati	183
Configurazione delle opzioni predefinite per i processi di ricezione fax	184
Archiviazione e inoltro fax	185
Abilitazione dell'archiviazione dei fax	185
Abilitazione dell'inoltro dei fax	185
Creazione di un elenco di selezioni rapide	186
Aggiunta di un numero a un elenco di selezioni rapide esistente	189
Eliminazione di un elenco di selezioni rapide	190
Eliminazione di un singolo numero dall'elenco di selezioni rapide	191
Invio di un fax tramite immissione manuale dei numeri	192
Invio di fax mediante una selezione rapida	194
Ricerca per nome in un elenco di selezioni rapide	196
Invio di un fax mediante i numeri della rubrica fax	197
Annullamento di un fax	200
Rapporti fax	201
Registro attività fax	201
Rapporto codici fatturazione	202
Rapporto elenco fax bloccati	202
Rapporto elenco selezione rapida	202

Rapporto chiamate fax	202
9 Gestione del prodotto	203
Configurazione delle impostazioni di rete IP	204
Dichiarazione di non responsabilità sulla condivisione stampante	204
Visualizzazione o modifica delle impostazioni di rete	204
Configurazione manuale dei parametri TCP/IP di IPv4 dal pannello di controllo	204
Configurazione manuale dei parametri TCP/IP di IPv6 dal pannello di controllo	205
Server Web HP incorporato	206
Apertura del server Web HP incorporato	206
Funzioni del server Web incorporato HP	207
Scheda Informazioni	207
Scheda Generale	207
Scheda Copia/Stampa	208
Scheda Scansione/Invio digitale	209
Scheda Fax (solo modelli con fax)	210
Scheda Risoluzione dei problemi	210
Scheda Sicurezza	211
Scheda Servizi Web HP	211
Scheda Rete	211
Elenco Altri collegamenti	212
Modifica del nome del servizio Bonjour	212
Utility HP (Mac OS X)	213
Accesso all'utility HP	213
Funzioni dell'utility HP	213
Uso del software HP Web Jetadmin	215
Impostazioni di EconoMode	216
Stampa con EconoMode	216
Ottimizzazione della velocità o del consumo energetico	216
Impostare la modalità di pausa	216
Impostazione della pianificazione di pausa	217
Funzioni di sicurezza del prodotto	219
Dichiarazioni sulla sicurezza	219
Protezione IP	219
Accesso al prodotto	219
Impostazione di una password di sistema	219
Supporto crittografia: dischi rigidi protetti a elevate prestazioni HP	220
Blocco del coperchio del formatter	220
Aggiornamento del firmware del prodotto	221

10 Risoluzione dei problemi	223
Elenco di controllo per la risoluzione dei problemi	224
Fattori che influiscono sulle prestazioni del prodotto	226
Ripristino dei valori predefiniti	227
Guida del pannello di controllo	228
Alimentazione carta errata o inceppamenti	229
Il prodotto non preleva la carta	229
Il prodotto preleva più fogli di carta	229
Nell'alimentatore documenti vengono inceppati, inclinati o prelevati più fogli di carta	229
Prevenzione degli inceppamenti della carta	230
Eliminazione degli inceppamenti	231
Individuazione degli inceppamenti	231
Navigazione automatica per la rimozione degli inceppamenti	232
Eliminazione degli inceppamenti nell'alimentatore documenti	232
Eliminazione degli inceppamenti nell'area dello scomparto di uscita	235
Eliminazione degli inceppamenti nel vassoio 1	236
Eliminazione degli inceppamenti dal vassoio 2 o dal vassoio opzionale da 500 fogli	238
Eliminazione degli inceppamenti dall'area della cartuccia del toner	242
Eliminazione degli inceppamenti dallo sportello posteriore e dall'area del fusore	244
Eliminazione degli inceppamenti dall'unità fronte/retro	247
Modifica dell'eliminazione inceppamenti	253
Miglioramento della qualità di stampa	254
Stampa da un programma software differente	254
Configurare l'impostazione per il tipo di carta per il processo di stampa	254
Modifica dell'impostazione del tipo di carta (Windows)	254
Modifica dell'impostazione del tipo di carta (Mac OS X)	254
Controllo dello stato della cartuccia di toner	255
Stampa di una pagina di pulizia	255
Verifica visiva della cartuccia di toner	256
Controllo della carta e dell'ambiente di stampa	256
Uso di carta conforme alle specifiche consigliate da HP	256
Controllo dell'ambiente	257
Verifica delle impostazioni EconoMode	257
Tentativo con un altro driver di stampa	258
Impostazione dell'allineamento del singolo vassoio	258
Miglioramento della qualità di copia	260
Controllo della presenza di sporco e sbavature sul vetro dello scanner	260
Calibrazione dello scanner	261
Controllo delle impostazioni della carta	262
Controllo della configurazione del tipo e del formato della carta	262
Selezionare il vassoio da utilizzare per la copia	262

Controllo delle impostazioni di regolazione dell'immagine	262
Ottimizzazione della qualità di copia per testo o immagini	262
Copia da bordo a bordo	263
Pulizia dei rulli di prelievo e del tampone di separazione nell'alimentatore documenti	263
Miglioramento della qualità di scansione	265
Controllo della presenza di sporco e sbavature sul vetro dello scanner	265
Controllo delle impostazioni di risoluzione	266
Controllo delle impostazioni di regolazione dell'immagine	267
Ottimizzazione della qualità di scansione per testo o immagini	267
Controllo delle impostazioni di qualità di stampa	267
Pulizia dei rulli di prelievo e del tampone di separazione nell'alimentatore documenti	268
Miglioramento della qualità di invio del fax	270
Controllo della presenza di sporco e sbavature sul vetro dello scanner	270
Controllo delle impostazioni di risoluzione di invio del fax	271
Controllo delle impostazioni di regolazione dell'immagine	272
Ottimizzazione della qualità del fax per testo o immagini	272
Controllo delle impostazioni di correzione degli errori	272
Invio a un fax diverso	273
Pulizia dei rulli di prelievo e del tampone di separazione nell'alimentatore documenti	273
Controllo dell'impostazione di adattamento alla pagina	275
Verifica dell'apparecchiatura fax del mittente	275
Il prodotto non stampa o stampa lentamente	276
Il prodotto non stampa	276
Il prodotto stampa lentamente	276
Risoluzione dei problemi relativi alla stampa diretta da accessorio USB	277
Il menu Recupero processo da USB non si apre quando si inserisce l'unità flash USB	277
Non è possibile stampare file dall'unità flash USB	277
Il file che si desidera stampare non è indicato nel menu Recupero processo da USB	278
Risoluzione dei problemi di connessione USB	279
Risoluzione dei problemi di rete cablata	280
Il collegamento fisico del prodotto è scadente	280
Il computer utilizza l'indirizzo IP errato per il prodotto (Windows)	280
Il computer non è in grado di comunicare con il prodotto	280
Il prodotto utilizza un collegamento errato e impostazioni duplex non corrette per la rete	281
Nuovi programmi software potrebbero provocare problemi di compatibilità	281
Il computer o la workstation potrebbe non essere impostata correttamente	281
Il prodotto è disattivato o altre impostazioni di rete non sono corrette	281
Risoluzione dei problemi	282
Elenco di controllo per la risoluzione dei problemi relativi al fax	282
Tipo di linea telefonica utilizzato	282
Utilizzo di un dispositivo di protezione da sbalzi di tensione	282

Utilizzo di un servizio di casella vocale fornito dalla società telefonica o di una segreteria telefonica	282
La linea telefonica presenta la funzione di avviso di chiamata?	283
Verifica dello stato dell'accessorio fax	283
Problemi generali di invio e ricezione di fax	284
Utilizzo del fax sulle reti VoIP	284
Problemi di ricezione dei fax	285
Problemi di invio dei fax	286
Messaggi di errore fax sul pannello di controllo del prodotto	288
Messaggi di invio fax	289
Messaggi di ricezione fax	290
Impostazioni servizio	290
Impostazioni del menu Risoluzione dei problemi	290
Risoluzione dei problemi con il software del prodotto (Windows)	292
Il driver di stampa relativo al prodotto non è presente nella cartella Stampante	292
Durante l'installazione del software è stato visualizzato un messaggio di errore	292
Il prodotto è in modalità Pronta, ma non stampa.	292
Risoluzione dei problemi con il software del prodotto (Mac OS X)	294
Il nome del prodotto non viene visualizzato nell'elenco dei prodotti Stampa e Fax o Print & Scan (Stampa e Scansione)	294
Un processo di stampa non è stato inviato al prodotto desiderato	294
Una volta effettuato il collegamento con un cavo USB e selezionato il driver, il prodotto non viene visualizzato nell'elenco Stampa e Fax o Print & Scan (Stampa e Scansione)	294
Rimozione del software (Windows)	295
Rimozione del driver di stampa (Mac OS X)	296
Indice analitico	297

1 Introduzione al prodotto

- [Caratteristiche del prodotto](#)
- [Viste del prodotto](#)
- [Pannello di controllo](#)
- [Rapporti sul prodotto](#)

Caratteristiche del prodotto

Gestione carta	Il vassoio 1 può contenere 100 fogli.	
	Il vassoio 2 può contenere 500 fogli.	
	Supporta due vassoi opzionali da 500 fogli.	
	Lo scomparto di uscita standard può contenere 250 fogli e consegna le pagine con il lato di stampa rivolto verso il basso.	
	Lo scomparto di uscita posteriore può contenere 100 fogli e consegna le pagine con il lato di stampa rivolto verso l'alto.	
	Stampa fronte/retro automatica	
Connettività	La cucitrice può elaborare fino a 20 pagine.	
	USB 2.0 ad alta velocità	
	Connessione LAN Ethernet 10/100/1000 con IPv4 e IPv6	
	Porta USB diretta per la stampa e la scansione senza computer e per l'aggiornamento del firmware.	
Memorizzazione	Disco rigido sicuro ad alte prestazioni HP da 320 GB	
Pannello di controllo	Pannello di controllo con schermo a sfioramento con display VGA a colori da 203 mm	
	Tastiera estraibile per l'immissione facilitata delle informazioni	
Stampa	Stampa 42 ppm (pagine al minuto) in formato Letter e 40 ppm in formato A4	
	Stampa USB diretta (non è necessario un computer)	
Fax	HP LaserJet Analog Fax Accessory 500	
Copia e scansione	Copia e acquisisce 42 ppm per carta di formato Letter e 40 ppm per carta di formato A4 (per originali su un solo lato)	
	Risoluzione: fino a 600 x 600 punti per pollice (dpi)	
	Alimentatore documenti a doppia testina, da 100 pagine, con scansione e copia fronte/retro automatiche. Rilevamento alimentazione multipla incluso.	
	Scansione USB diretta (non è necessario un computer)	
Invio digitale	Scansione a colori o monocromatica	
	<ul style="list-style-type: none">• E-mail• Salva in cartella di rete• Salva in memoria periferica• Salva in USB• Salva su SharePoint®	
	Funzioni di elaborazione immagini avanzate	<ul style="list-style-type: none">• Riconoscimento ottico dei caratteri (OCR)• Ritaglio pagina automatico• Orientamento automatico immagine• Regolazione tono automatica

Sistemi operativi supportati^{1,2,3}

Windows XP SP2 o versione successiva, 32 e 64 bit

NOTA: ad aprile 2009, Microsoft ha ritirato il tradizionale supporto per Windows XP, contrariamente ad HP, che ha continuato e continuerà a fornire tale supporto al massimo delle sue capacità.

NOTA: La versione a 64 bit è supportata dal driver di stampa ma non dal programma di installazione software.

Windows Vista a 32 e 64 bit

NOTA: Windows Vista Starter non è supportato nel programma di installazione software o dal driver di stampa.

Windows 7 a 32 e 64 bit

Windows 2003 Server SP1 o versioni successive, 32 bit e 64 bit

NOTA: La versione a 64 bit è supportata dal driver di stampa ma non dal programma di installazione software.

Windows Server 2008, 32 e 64 bit

Windows Server 2008 R2, 64 bit

Mac OS X 10.6 e 10.7

- ¹ L'elenco di sistemi operativi supportati è applicabile ai driver di stampa PCL 6, PCL 5, PS per Windows e ai driver di stampa per Mac e al CD di installazione del software della confezione. Per un elenco attuale dei sistemi operativi supportati, vedere www.hp.com/go/ljflowMFP525_software.
- ² Quando si installa il software dal CD in dotazione, vengono installati il driver esterno HP PCL6 e .NET 3.5 SP1 per i sistemi operativi Windows.
- ³ Per i sistemi operativi Mac OS X vengono installati il driver Mac Postscript e l'Utility per Mac.

Viste del prodotto

Vista frontale del prodotto

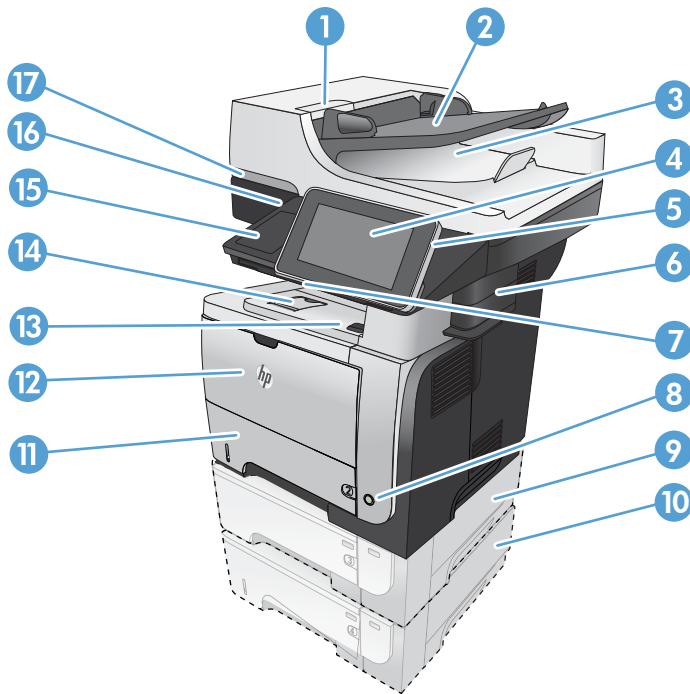

1	Fermo per il rilascio del coperchio dell'alimentatore documenti (accesso per l'eliminazione degli inceppamenti)
2	Vassoio di alimentazione dell'alimentatore documenti
3	Scoperto di uscita dell'alimentatore documenti
4	Pannello di controllo con display dello schermo a sfioramento a colori
5	Pulsante Inizio (fa tornare il prodotto alla schermata iniziale)
NOTA: il pulsante si trova sul lato del pannello di controllo.	
6	Cucitrice
7	Tastiera (estrarre completamente la tastiera per l'uso)
8	Pulsante di accensione/spengimento
9	Vassoio 3 opzionale
10	Vassoio 4 opzionale
11	Vassoio 2
12	Vassoio 1
13	Pulsante di rilascio dello sportello anteriore (accesso alla cartuccia del toner)
14	Scoperto di uscita standard
15	Aree di integrazione hardware (per il collegamento di periferiche di terze parti)
16	Porta USB diretta (per la stampa e la scansione senza computer)
17	Tirare per sollevare il coperchio dello scanner

Vista posteriore del prodotto

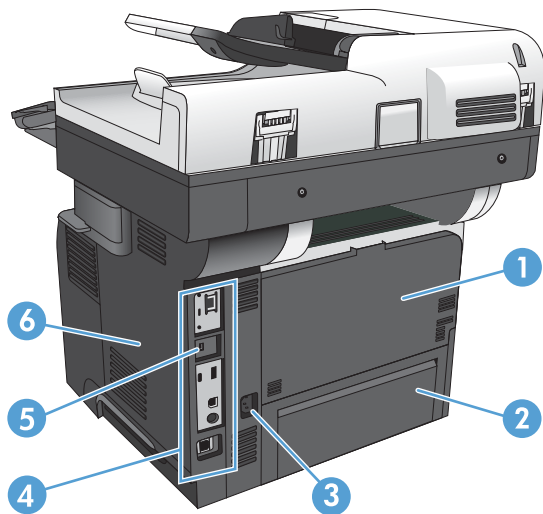

- | | |
|---|--|
| 1 | Sportello posteriore e scomparto di uscita con lato di stampa rivolto verso l'alto (accesso per l'eliminazione degli inceppamenti) |
| 2 | Coperchio per la polvere vassoio 2 (per la stampa su carta formato Legal) |
| 3 | Presenza di alimentazione |
| 4 | Formatter (contiene le porte di interfaccia) |
| 5 | Alloggiamento per cavo di sicurezza con lucchetto |
| 6 | Coperchio laterale destro (far scorrere per l'accesso al formatter) |

Porte di interfaccia

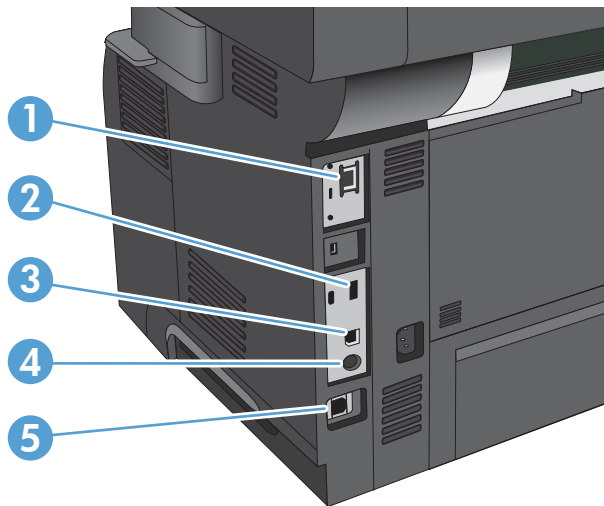

1	Porta di rete (RJ-45) Ethernet LAN (Local area network)
2	Porta USB per il collegamento di dispositivi USB
3	Porta di stampa USB 2.0 Hi-speed
4	Cablaggio interfaccia esterno (per il collegamento di periferiche esterne)
5	Porta fax

Posizione dei numeri di modello e di serie

Il numero di serie e il numero di modello sono riportati su un'etichetta di identificazione situata nella parte posteriore del prodotto. Il numero di serie contiene informazioni su paese/regione di origine, versione del prodotto, codice di produzione e numero di produzione del prodotto.

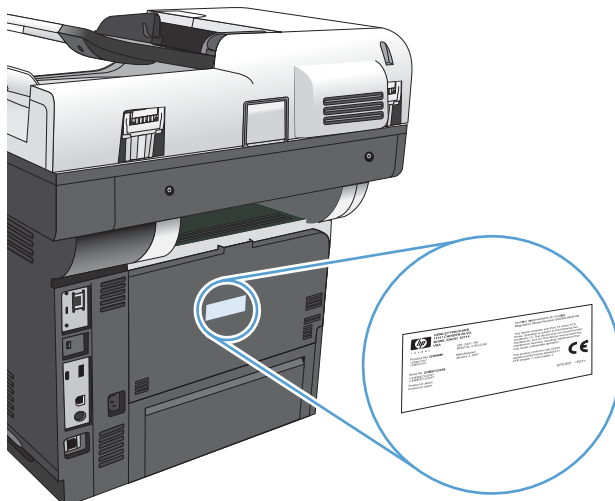

Pannello di controllo

Componenti del pannello di controllo



1	Porta per stampa USB diretta	Per la stampa USB diretta, la scansione di documenti su un'unità flash USB e l'aggiornamento del firmware NOTA: Questa porta si trova sul lato del pannello di controllo.
2	Hardware Integration Pocket	Per connettere dispositivi HP e di terze parti
3	Schermo a sfioramento a colori	Per configurare e gestione le funzioni del prodotto
4	Pulsante Inizio	Per tornare alla schermata iniziale del prodotto in qualsiasi momento NOTA: questo pulsante illuminato si trova sul lato del pannello di controllo. Toccando l'icona Home accanto al pulsante non produce nessun effetto.

Schermata iniziale del pannello di controllo

La schermata iniziale consente di accedere alle funzioni del prodotto e indica lo stato attuale del prodotto.

È possibile tornare alla schermata iniziale in qualsiasi momento premendo il pulsante Inizio sul lato destro del pannello di controllo del prodotto. È anche possibile toccare il pulsante Inizio nell'angolo superiore sinistro della maggior parte delle schermate.

NOTA: HP aggiorna periodicamente le funzionalità disponibili per il firmware del prodotto. Per sfruttare le funzioni più recenti, aggiornare il firmware del prodotto. Per scaricare il file di aggiornamento del firmware più recente, visitare la pagina www.hp.com/go/ljflowMFP525_firmware.

NOTA: Le funzioni visualizzate sulla schermata iniziale possono variare a seconda della configurazione del prodotto. Utilizzare il server Web HP incorporato per abilitare e configurare queste funzioni. È possibile riorganizzare le icone nella schermata iniziale in base alle proprie preferenze. Man mano che le funzioni vengono abilitate, le icone sono visualizzate automaticamente nella schermata iniziale.



1	Pulsante Aggiorna	Toccare il pulsante Aggiorna per annullare le modifiche e ripristinare le impostazioni predefinite.
2	Pulsante Registrazione o Deregistrazione	Toccare il pulsante Registrazione per accedere alle funzionalità protette. Toccare il pulsante Deregistrazione per deregistrare il prodotto se è stata effettuata la registrazione per l'accesso alle funzioni protette. Una volta deregistrati, il prodotto ripristina le opzioni predefinite.
3	Logo HP o pulsante Inizio	Nelle schermate diverse da quella iniziale, il logo HP diventa il pulsante Pagina iniziale . Toccare il pulsante Pagina iniziale per tornare alla schermata iniziale.
4	Pulsante Interrompi	Toccare il pulsante Interrompi per sospendere il processo corrente. Viene visualizzata la schermata Stato processo , quindi è possibile annullare o continuare il processo.
5	Pulsante Avvia	Toccare il pulsante di avvio per avviare il processo di copia.
6	Stato del prodotto.	La riga sullo stato fornisce informazioni sullo stato generale del prodotto.
7	Pulsante Selezione lingua	Toccare il pulsante Selezione lingua per selezionare la lingua per il display del pannello di controllo.
8	Pulsante Sleep	Toccare il pulsante Sleep per mettere il prodotto in modalità Pausa.
9	Pulsante Rete	Toccare il pulsante Rete per cercare informazioni sulla connessione di rete.
10	Pulsante Guida	Per accedere alla Guida incorporata, toccare il pulsante Guida.
11	Campo Copia	Il campo Copia indica l'impostazione del numero di copie che il prodotto deve eseguire.

12	Barra di scorrimento	Toccare la freccia su o giù sulla barra di scorrimento per vedere l'elenco completo delle funzioni disponibili.
13	Caratteristiche	<p>A seconda della configurazione del prodotto, le funzioni visualizzate in quest'area possono includere i seguenti elementi:</p> <ul style="list-style-type: none"> • Impostazione iniziale • Impostazioni rapide • Copia • E-mail • Fax • Salva su USB • Salva in cartella di rete • Salva in memoria periferica • Salva su SharePoint® • Recupero processo da USB • Recupero processo da memoria periferica • Stato processo • Materiali di consumo • Vassoi • Amministrazione • Manutenzione della periferica

Tastiera

Il prodotto include una tastiera fisica. I tasti vengono mappati per la propria lingua analogamente alla tastiera virtuale sul pannello di controllo del prodotto. Se si seleziona un layout della tastiera differente per la tastiera virtuale, i tasti sulla tastiera fisica vengono riassociati in base alle nuove impostazioni.

Per i prodotti distribuiti in Europa e nelle Americhe, vengono forniti degli overlay della tastiera per più lingue. Sono incluse le istruzioni per l'installazione degli overlay. È anche possibile acquistare dei kit che comprendono gli overlay per le seguenti lingue:

A7W12A	Cinese semplificato
	Cinese tradizionale
A7W13A	Danese
	Francese (Svizzera)
	Tedesco (Svizzera)

Estrarre completamente la tastiera per utilizzarla.



Pulizia del pannello di controllo



Pulire il pannello di controllo con un panno asciutto e privo di lanugine. Non utilizzare fazzoletti di carta o di stoffa poiché sono abrasivi e possono danneggiare lo schermo. Se necessario per rimuovere i residui più ostinati, inumidire il panno con acqua o con un detergente per occhiali.

Guida del pannello di controllo

Il prodotto dispone di un sistema di Guida incorporata in cui viene indicata la modalità di utilizzo di ciascuna schermata. Per aprirla, toccare il pulsante Guida di  nell'angolo superiore a destra dello schermo.

Per alcune schermate, la Guida viene visualizzata come un menu globale in cui è possibile effettuare ricerche su determinati argomenti. È possibile esaminare la struttura del menu toccando i relativi pulsanti.

Per le schermate che contengono le impostazioni relative a processi singoli, la Guida mostra un argomento che illustra le opzioni relative alla schermata visualizzata.

Se sul prodotto viene visualizzato un errore o un avviso, toccare il pulsante Errore  o il pulsante Avviso  per aprire un messaggio che descrive il problema e fornisce istruzioni sulla sua risoluzione.

È possibile stampare o visualizzare un rapporto dei menu [Amministrazione](#) completo che consente di accedere in modo più semplice alle singole impostazioni.

1. Nella schermata iniziale del pannello di controllo del prodotto, scorrere e toccare il pulsante [Amministrazione](#).
2. Aprire i seguenti menu:
 - [Rapporti](#)
 - [Pagine di configurazione/stato](#)
3. Selezionare l'opzione [Mappa del menu Amministrazione](#).
4. Toccare il pulsante [Stampa](#) per stampare il rapporto. Toccare il pulsante [Visualizza](#) per visualizzare il rapporto.

Rapporti sul prodotto

I rapporti sul prodotto forniscono dettagli sul prodotto e sulla configurazione impostata. Per stampare o visualizzare i rapporti, attenersi alla procedura descritta di seguito:

1. Nella schermata iniziale del pannello di controllo del prodotto, scorrere e toccare il pulsante [Amministrazione](#).
2. Aprire il menu [Rapporti](#).
3. Selezionare una delle categorie di rapporto:
 - [Pagine di configurazione/stato](#)
 - [Rapporti fax](#) (solo nei modelli fax)
 - [Altre pagine](#)
4. Selezionare il nome del rapporto da esaminare, quindi toccare il pulsante [Stampa](#) per stamparlo oppure toccare il pulsante [Visualizza](#) per esaminare le impostazioni nel display del pannello di controllo.



NOTA: in alcune pagine non è disponibile l'opzione [Visualizza](#).

Tabella 1-1 Menu Rapporti

Primo livello	Secondo livello	Descrizione
Pagine di configurazione/stato	Mappa del menu Amministrazione	Consente di visualizzare la struttura del menu Amministrazione .
	Pagina Istruzioni per la connessione	Mostra l'indirizzo IP, il nome host e l'indirizzo MAC del prodotto se connesso a una rete. Se applicabile, mostra anche gli indirizzi HP ePrint e Airprint. Mostra inoltre il numero di fax del prodotto, se il fax è configurato.
	Pagina impostazioni correnti	Mostra le impostazioni correnti per ciascuna opzione nel menu Amministrazione .
	Pagina di configurazione	Mostra le impostazioni del prodotto e gli accessori installati.
	Pagina stato materiali di consumo	Consente di stampare informazioni relative alla durata residua stimata dei materiali di consumo e di visualizzare le statistiche sul numero totale di pagine e processi elaborati, nonché le informazioni sui numeri di serie, numeri di pagine e sulla manutenzione. Le informazioni sulla durata residua stimata dei materiali di consumo fornite da HP al cliente sono puramente indicative. I livelli residui effettivi dei materiali di consumo possono non corrispondere a tali stime.
	Pagina di utilizzo	Consente di visualizzare il numero dei formati di carta che hanno attraversato il prodotto, informazioni sul tipo di stampa (a una facciata o fronte/retro) e il numero di pagine stampate.

Tabella 1-1 Menu Rapporti (continuazione)

Primo livello	Secondo livello	Descrizione
	Pagina directory file	Mostra il nome del file e della cartella per i file memorizzati nella memoria del prodotto.
	Pagina stato Servizi Web	Consente di visualizzare i servizi Web rilevati per il prodotto.
Rapporti fax	Registro attività fax	Contiene un elenco dei fax inviati o ricevuti dal prodotto in uso.
	Rapporto codici fatt.	Elenco dei codici di fatturazione utilizzati per i fax in uscita. Questo rapporto mostra il numero di fax inviati fatturati per ciascun codice.
	Elenco fax bloccati	Elenco dei numeri di telefono non autorizzati a inviare fax al prodotto in uso.
	Elenco selezioni rapide	Mostra la selezione rapida dei numeri impostati per il prodotto in uso.
	Rapporto chiamate fax	Rapporto dettagliato dell'ultima operazione fax, sia di invio che di ricezione.
Altre pagine	Elenco font PCL	Stampa i caratteri PCL disponibili.
	Elenco font PS	Consente di stampare i font di emulazione livello 3 dei postscript di HP.

2 Collegamento del prodotto e installazione del software

- [Collegamento di un prodotto al computer tramite cavo USB e installazione del software \(Windows\)](#)
- [Collegamento del prodotto a una rete tramite cavo di rete e installazione del software \(Windows\)](#)
- [Collegamento di un prodotto al computer tramite cavo USB e installazione del software \(Mac OS X\)](#)
- [Collegamento del prodotto a una rete tramite cavo di rete e installazione del software \(Mac OS X\)](#)

Collegamento di un prodotto al computer tramite cavo USB e installazione del software (Windows)

Questo prodotto supporta un collegamento USB 2.0. Utilizzare un cavo USB di tipo A/B. HP consiglia di utilizzare un cavo della lunghezza massima di 2 m (6,5 piedi).

ATTENZIONE: effettuare il collegamento del cavo USB solo quando richiesto dal software di installazione.

1. Chiudere tutti i programmi in esecuzione.
2. Installare il software dal CD e seguire le istruzioni riportate sullo schermo.
3. Quando richiesto, selezionare l'opzione **Collegamento diretto al computer mediante cavo USB**, quindi fare clic sul pulsante **Avanti**.
4. Quando richiesto dal software, collegare il cavo USB al prodotto e al computer.

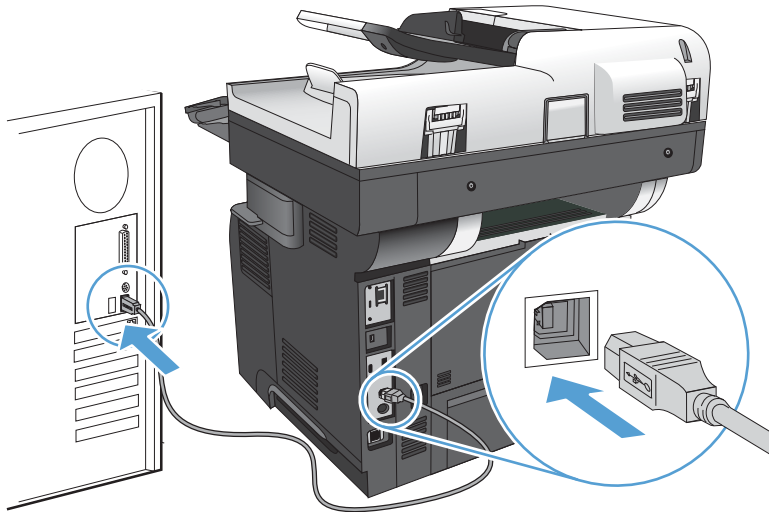



5. Al termine dell'installazione, fare clic sul pulsante **Fine** oppure sul pulsante **Altre opzioni** per installare altro software o configurare le funzionalità di invio digitale di base del prodotto.
6. Per verificare che il software sia installato correttamente, stampare una pagina da qualsiasi schermata.

Collegamento del prodotto a una rete tramite cavo di rete e installazione del software (Windows)

Configurazione dell'indirizzo IP

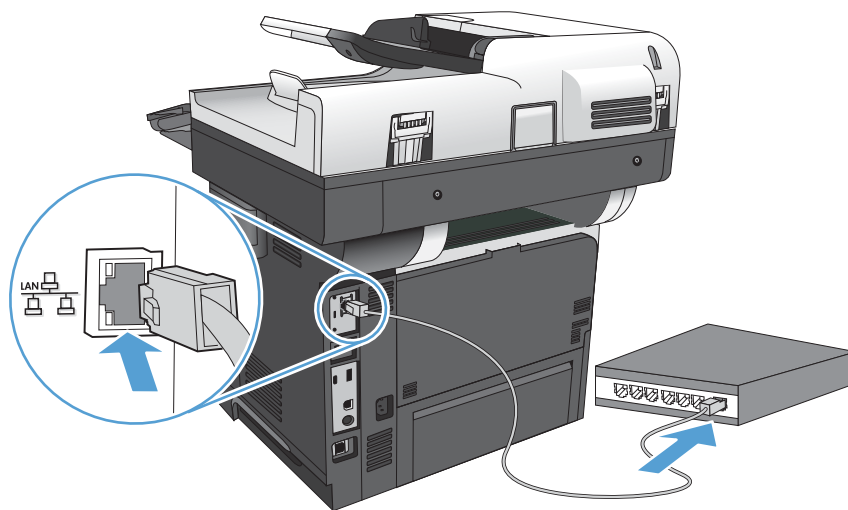
1. Accertarsi che il prodotto sia acceso e che sul display del pannello di controllo del prodotto sia visualizzato il messaggio **Pronto**.
2. Collegare il cavo di rete al prodotto e alla rete.



3. Attendere 60 secondi prima di continuare. In questo periodo di tempo, la rete riconosce il prodotto e assegna un indirizzo IP o un nome host per il prodotto.
4. Dalla schermata iniziale del pannello di controllo del prodotto, toccare il pulsante Rete  per identificare l'indirizzo IP o il nome host del prodotto.

Se il pulsante Rete  non è presente, è possibile individuare l'indirizzo IP o il nome host stampando una pagina di configurazione.

- a. Nella schermata iniziale del pannello di controllo del prodotto, scorrere e toccare il pulsante **Amministrazione**.
- b. Aprire i seguenti menu:
 - **Rapporti**
 - **Pagine di configurazione/stato**
 - **Pagina di configurazione**
- c. Toccare il pulsante **Visualizza** per visualizzare le informazioni nel pannello di controllo oppure toccare il pulsante **Stampa** per stampare le pagine.

- d. Individuare l'indirizzo IP nella pagina Jetdirect.

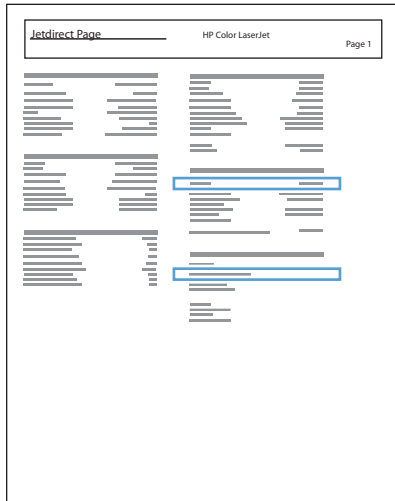

5. **IPv4:** se l'indirizzo IP è 0.0.0.0, 192.0.0.192 o 169.254.x.x, è necessario configurare manualmente l'indirizzo IP. In caso contrario, la configurazione di rete è stata eseguita correttamente.

IPv6: se l'indirizzo IP comincia con "fe80:", il prodotto dovrebbe essere in grado di stampare. Altrimenti, è necessario configurare manualmente l'indirizzo IP.

Installazione del software

1. Chiudere tutte le applicazioni in esecuzione sul computer.
2. Installare il software dal CD.
3. Seguire le istruzioni visualizzate.
4. Quando richiesto, selezionare l'opzione **Connessione mediante una rete cablata**.
5. Dall'elenco dei prodotti disponibili, selezionare quello che dispone dell'indirizzo IP corretto. Se il prodotto non è riportato nell'elenco, immettere manualmente l'indirizzo IP, il nome host o l'indirizzo hardware del prodotto.
6. Al termine dell'installazione, fare clic sul pulsante **Fine** oppure sul pulsante **Altre opzioni** per installare altro software o configurare le funzionalità di invio digitale di base del prodotto.
7. Per verificare che il software sia installato correttamente, stampare una pagina da qualsiasi schermata.

Collegamento di un prodotto al computer tramite cavo USB e installazione del software (Mac OS X)

Questo prodotto supporta un collegamento USB 2.0. Utilizzare un cavo USB di tipo A/B. HP consiglia di utilizzare un cavo della lunghezza massima di 2 m.

1. Collegare il cavo USB al prodotto e al computer.

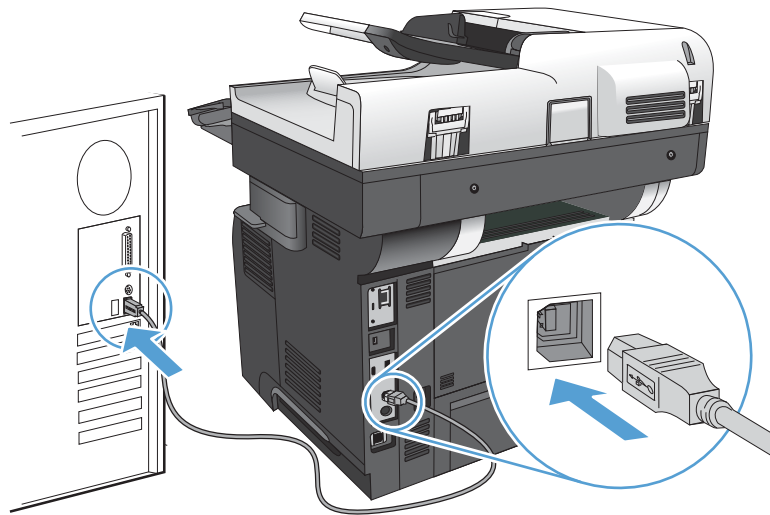



2. Installare il software dal CD.
3. Fare clic sull'icona del prodotto e seguire le istruzioni visualizzate sullo schermo.
4. Fare clic sul pulsante **Chiudi**.
5. Per verificare che il software sia installato correttamente, stampare una pagina da qualsiasi schermata.

Collegamento del prodotto a una rete tramite cavo di rete e installazione del software (Mac OS X)

Configurazione dell'indirizzo IP

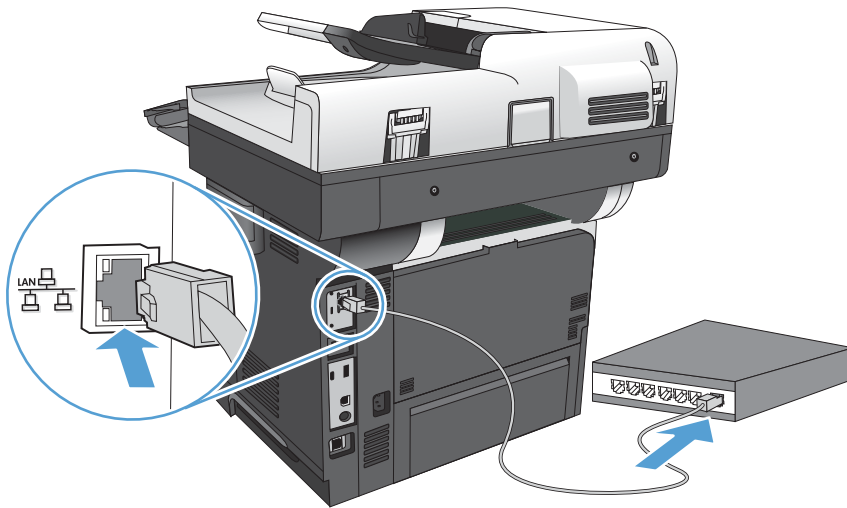
1. Accertarsi che il prodotto sia acceso e che sul display del pannello di controllo del prodotto sia visualizzato il messaggio **Pronto**.
2. Collegare il cavo di rete al prodotto e alla rete.



3. Attendere 60 secondi prima di continuare. In questo periodo di tempo, la rete riconosce il prodotto e assegna un indirizzo IP o un nome host per il prodotto.
4. Dalla schermata iniziale del pannello di controllo del prodotto, toccare il pulsante Rete  per identificare l'indirizzo IP o il nome host del prodotto.

Se il pulsante Rete  non è presente, è possibile individuare l'indirizzo IP o il nome host stampando una pagina di configurazione.

- a. Nella schermata iniziale del pannello di controllo del prodotto, scorrere e toccare il pulsante **Amministrazione**.
- b. Aprire i seguenti menu:
 - **Rapporti**
 - **Pagine di configurazione/stato**
 - **Pagina di configurazione**
- c. Toccare il pulsante **Visualizza** per visualizzare le informazioni nel pannello di controllo oppure toccare il pulsante **Stampa** per stampare le pagine.

- d. Individuare il nome del servizio Bonjour e l'indirizzo IP sulla pagina Jetdirect.

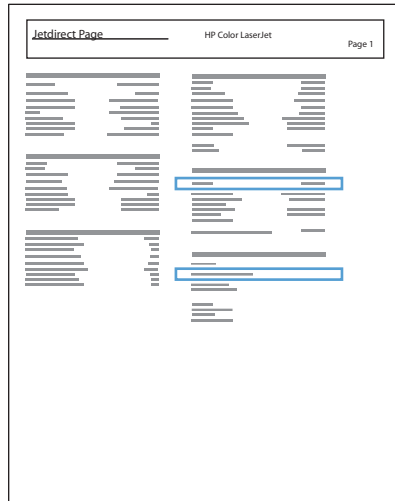



5. **IPv4:** se l'indirizzo IP è 0.0.0.0, 192.0.0.192 o 169.254.x.x, è necessario configurare manualmente l'indirizzo IP. In caso contrario, la configurazione di rete è stata eseguita correttamente.

IPv6: se l'indirizzo IP comincia con "fe80:", il prodotto dovrebbe essere in grado di stampare. Altrimenti, è necessario configurare manualmente l'indirizzo IP.

Installazione del software

1. Chiudere tutte le applicazioni in esecuzione sul computer.
2. Installare il software dal CD.
3. Fare clic sull'icona del prodotto e seguire le istruzioni visualizzate sullo schermo.
4. Al termine dell'installazione, fare clic sul pulsante **Chiudi**.

 **NOTA:** attenersi ai passaggi riportati di seguito *dopo* aver completato l'installazione del software del sistema di stampa *solo* se non è stata aggiunta una stampante durante l'esecuzione del programma di installazione.

5. Sul computer, aprire il menu Apple , fare clic sul menu **Preferenze di Sistema**, quindi sull'icona **Stampa e fax** o **Print & Scan (Stampa e scansione)**.
6. Fare clic sul simbolo più (+).
7. Utilizzare Bonjour (browser predefinito) o Stampa IP per la connessione di rete.

 **NOTA:** Bonjour è il metodo migliore e più semplice da utilizzare se il prodotto viene installato sulla rete locale.

La Stampa IP *deve* essere utilizzata se il prodotto si trova fuori dallo spazio locale di collegamento Bonjour di una rete di grandi dimensioni.

Se si utilizza Bonjour, attenersi ai passaggi riportati di seguito:

- a. Fare clic sulla scheda **Browser predefinito**.
- b. Selezionare il prodotto dall'elenco. Il software verifica che il prodotto sia connesso alla rete. Nel campo **Stampa con** viene visualizzato automaticamente il file PPD corretto per il prodotto.



NOTA: se si utilizza una rete con più prodotti, per identificare il prodotto che si sta installando, stampare una pagina di configurazione e individuare il nome stampante Bonjour corrispondente nell'elenco.



NOTA: se il prodotto non è visualizzato nell'elenco, verificare che il prodotto sia acceso e connesso alla rete, quindi provare a spegnere e riaccendere il prodotto. Se il file PPD del prodotto non si trova nell'elenco a discesa **Stampa con**, spegnere e riaccendere il computer, quindi riavviare il processo di configurazione.

- c. Fare clic sul pulsante **Aggiungi** per completare il processo di configurazione.

Se si utilizza il metodo Stampa IP, attenersi ai passaggi riportati di seguito:

- a. Fare clic sulla scheda **Stampante IP**.
- b. Scegliere **Jetdirect - Socket** dal menu a discesa **Protocollo**; è l'impostazione consigliata per i prodotti HP.
- c. Digitare l'indirizzo IP nel campo **Indirizzo** nella schermata di aggiunta della stampante.
- d. Le informazioni relative a **Nome**, **Posizione** e **Stampa con** vengono completate automaticamente. Se il file PPD del prodotto non si trova nel campo **Stampa con**, spegnere e riaccendere il computer, quindi riavviare il processo di configurazione.

3 Vassoi di alimentazione e scomparti di uscita

- [Formati carta supportati](#)
- [Tipi di carta supportati](#)
- [Configurazione dei vassoi](#)
- [Modalità carta intestata alternativa](#)
- [Vassoio 1](#)
- [Vassoio 2 e vassoi opzionali da 500 fogli](#)
- [Uso delle opzioni di output della carta](#)
- [Utilizzare la cucitrice](#)

Formati carta supportati



NOTA: per ottenere risultati ottimali, selezionare il formato e il tipo di carta corretti nel driver di stampa prima di stampare.

Tabella 3-1 Formati carta supportati

Formato e dimensioni	Vassoio 1	Vassoio 2 e vassoi opzionali da 500 fogli	Stampa fronte/retro automatica
Lettera 216 x 279 mm	✓	✓	✓
Legal 216 x 356 mm	✓	✓	✓
Executive 184 x 267 mm	✓	✓	
Statement 140 x 216 mm	✓	✓	
Oficio 8,5 x 13 216 x 330 mm	✓	✓	✓
Oficio 216 x 340 216 x 340 mm	✓	✓	✓
3 x 5 76 x 127 mm	✓		
4 x 6 102 x 152 mm	✓		
5 x 7 127 x 178 mm	✓	✓	
5 x 8 127 x 203 mm	✓	✓	
A4 210 x 297 mm	✓	✓	✓
A5 148 x 210 mm	✓	✓	
A6 104 x 147 mm	✓	✓	
RA4 215 x 305 mm	✓	✓	✓

Tabella 3-1 Formati carta supportati (continuazione)

Formato e dimensioni	Vassoio 1	Vassoio 2 e vassoi opzionali da 500 fogli	Stampa fronte/retro automatica
B5 (JIS) 183 x 257 mm	✓	✓	
B6 (JIS) 128 x 182 mm	✓	✓	
10 x 15 cm 102 x 152 mm	✓		
16K 184 x 260 mm	✓	✓	
16K 195 x 270 mm	✓	✓	
16K 197 x 273 mm	✓	✓	
Cartolina (JIS) 100 x 148 mm	✓		
D Postcard (JIS) 200 x 1480 mm	✓	✓	
Personalizzata Da 76 x 127 mm a 216 x 356 mm	✓		
Personalizzata Da 105 x 148 mm a 216 x 356 mm		✓	
Personalizzata Da 210 x 280 mm a 216 x 356 mm			✓
Busta N.9 98 x 225 mm	✓		
Busta N.10 105 x 241 mm	✓		
Busta DL 110 x 220 mm	✓		
Busta C5 162 x 229 mm	✓		
Busta B5 176 x 250 mm	✓		

Tabella 3-1 Formati carta supportati (continuazione)

Formato e dimensioni	Vassoio 1	Vassoio 2 e vassoi opzionali da 500 fogli	Stampa fronte/retro automatica
Busta Monarch 98 x 191 mm	✓		
Busta C6 114 x 162 mm	✓		

Tipi di carta supportati

Per un elenco completo della carta specifica HP supportata dal prodotto, andare a www.hp.com/support/ljflowMFP525.

 **NOTA:** per ottenere risultati ottimali, selezionare il formato e il tipo di carta corretti nel driver di stampa prima di stampare.

Tabella 3-2 Tipi di carta supportati

Tipo di carta	Vassoio 1	Vassoio 2 e vassoi opzionali da 500 fogli	Stampa fronte/retro automatica
Comune	✓	✓	✓
HP EcoSMART Lite	✓	✓	✓
Leggera 60–74 g/m ²	✓	✓	✓
Peso medio 96–110 g/m ²	✓	✓	✓
Pesante 111–130 g/m ²	✓	✓	✓
Extra pesante 131–175 g/m ²	✓		
Cartoncino 176–220 g/m ²	✓		
Lucido monocr.	✓		
Etichetta	✓	✓	
Intestata	✓	✓	✓
Busta	✓		
Prestampata	✓	✓	✓
Perforata	✓	✓	✓
Colorata	✓	✓	✓
Fine	✓	✓	✓
Riciclata	✓	✓	✓
Ruvida	✓	✓	

Configurazione dei vassoi

Il prodotto visualizza automaticamente un prompt per la configurazione del tipo e del formato del vassoio nelle seguenti circostanze:

- Quando la carta viene caricata nel vassoio
- Quando si specifica un determinato vassoio o tipo di carta per un processo di stampa attraverso il driver di stampa o un programma software e il vassoio non è configurato in modo appropriato alle impostazioni del processo di stampa



NOTA: la richiesta non viene visualizzata se si stampa dal vassoio 1 e se per questo vassoio sono configurate le impostazioni di formato di carta [Any Size \(Qualsiasi formato\)](#) e tipo di carta [Qualsiasi tipo](#). In questa situazione, se il processo di stampa non specifica un vassoio, il prodotto stampa dal Vassoio 1, anche se le impostazioni del formato e del tipo di carta nel processo di stampa non corrispondono alla carta caricata nel Vassoio 1.

Configurazione di un vassoio durante il caricamento della carta

1. Caricare carta nel vassoio. Chiudere il vassoio se si utilizzano i vassoi 2 e 3.
2. Sul pannello di controllo del prodotto viene visualizzato un messaggio di configurazione del vassoio.
3. Toccare il pulsante [OK](#) per accettare il tipo e il formato rilevati oppure toccare il pulsante [Modifica](#) per scegliere un tipo o un formato di carta diverso.
4. Selezionare il formato e il tipo corretti, quindi toccare il pulsante [OK](#).

Configurazione di un vassoio in base alle impostazioni del processo di stampa

1. Nel programma software specificare il vassoio di alimentazione, il formato e il tipo di carta.
2. Inviare il processo di stampa al prodotto.

Se è necessario configurare il vassoio, viene visualizzato un messaggio di configurazione del vassoio sul pannello di controllo del prodotto.
3. Caricare il vassoio con il tipo e il formato di carta specificati, quindi chiudere il vassoio.
4. Toccare il pulsante [OK](#) per accettare il tipo e il formato rilevati oppure toccare il pulsante [Modifica](#) per scegliere un tipo o un formato di carta diverso.
5. Selezionare il formato e il tipo corretti, quindi toccare il pulsante [OK](#).

Configurazione di un vassoio utilizzando il pannello di controllo

È anche possibile configurare il tipo e il formato dei vassoi senza che venga visualizzato un prompt sul prodotto.

1. Nella schermata iniziale del pannello di controllo del prodotto, scorrere e toccare il pulsante [Vassoi](#).
2. Toccare la riga corrispondente al vassoio da configurare, quindi toccare il pulsante [Modifica](#).
3. Selezionare il tipo e il formato della carta dagli elenchi di opzioni.
4. Toccare il pulsante [OK](#) per salvare la selezione.

Modalità carta intestata alternativa

La funzione **Modalità carta intestata alternativa** consente di caricare nel vassoio la carta intestata o prestampata sempre nello stesso modo per tutti i processi di stampa o copia, sia per le stampe o le copie su un solo lato che per le stampe o copie fronte/retro. Quando si utilizza questa modalità, caricare la carta nello stesso modo utilizzato per la stampa fronte/retro automatica.

Per utilizzare la funzione, attivarla tramite i menu del pannello di controllo del prodotto. Per utilizzare la funzione con Windows, è inoltre necessario attivare la funzione nel driver di stampa e configurare in esso il tipo di carta.

Attivare la Modalità carta intestata alternativa tramite i menu del pannello di controllo del prodotto

1. Nella schermata iniziale del pannello di controllo del prodotto, scorrere e toccare il pulsante **Amministrazione**.
2. Aprire i seguenti menu:
 - **Gestisci vassoi**
 - **Modalità carta intestata alternativa**
3. Toccare l'opzione **Abilitato**, quindi toccare il pulsante **Salva**.

Per stampare con la Modalità carta intestata alternativa per Windows, attenersi alla seguente procedura per ciascun processo di stampa.

Stampa con Modalità carta intestata alternativa (Windows)

1. Nel programma software, selezionare l'opzione **Stampa**.
2. Selezionare il prodotto, quindi fare clic sul pulsante **Proprietà** o **Preferenze**.
3. Fare clic sulla scheda **Avanzate**.
4. Espandere l'elenco **Caratteristiche della stampante**.
5. Aprire l'elenco a discesa **Modalità carta intestata alternativa**, quindi fare clic sull'opzione **Attivo**.
6. Fare clic sul pulsante **Applica**.
7. Fare clic sulla scheda **Carta/qualità**.
8. Dall'elenco a discesa **Tipo di carta**, fare clic sull'opzione **Altro...**
9. Espandere l'elenco di opzioni **Tipo**.
10. Espandere l'elenco delle opzioni **Altro**, quindi fare clic su **Intestata**. Fare clic sul pulsante **OK**.
11. Fare clic sul pulsante **OK** per chiudere la finestra di dialogo **Proprietà documento**. Nella finestra di dialogo **Stampa**, fare clic sul pulsante **OK** per stampare il processo.

Vassoio 1

Capacità del vassoio e orientamento carta

Per evitare possibili inceppamenti, non riempire eccessivamente i vassoi. Controllare che la parte superiore della risma sia sotto l'indicatore di vassoio pieno. Per la carta di tipo corta/stretta e pesante/lucida, caricare i fogli al di sotto della metà rispetto agli indicatori di vassoio pieno.

Tabella 3-3 Capacità vassoio 1

Tipo di carta	Specifiche	Quantità
Carta	Intervallo: Da 60 g/m ² a 220 g/m ²	Altezza massima risma: 12 mm Equivalente a 100 fogli di carta 75 g/m ²
Buste	Da 75 g/m ² a 90 g/m ²	Fino a 10 buste
Etichette	Spessore minimo da 0,10 a 0,14 mm	Altezza massima risma: 12 mm
Lucidi	Spessore minimo da 0,10 a 0,14 mm	Altezza massima risma: 12 mm

Tabella 3-4 Vassoio 1, orientamento carta

Stampa su una facciata	Stampa fronte/retro automatica e Modalità carta intestata alternativa	Buste
Verso l'alto	Verso il basso	Verso l'alto
Margine superiore alimentato per primo	Margine inferiore alimentato per primo	Lato corto per l'affrancatura rivolto verso il prodotto
		

Caricamento del vassoio 1

1. Aprire il vassoio 1.

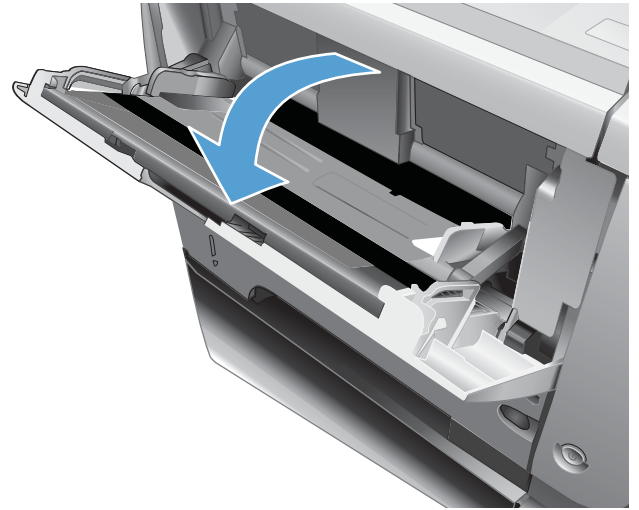

2. Estrarre il supporto della carta e aprire l'estensione facendola scorrere.

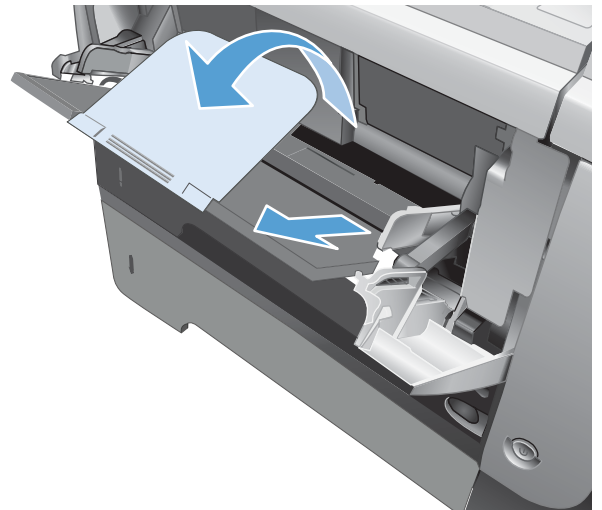

3. Caricare la carta nel vassoio. Assicurarsi di inserire la carta sotto le linguette e di non superare gli indicatori di altezza massima.

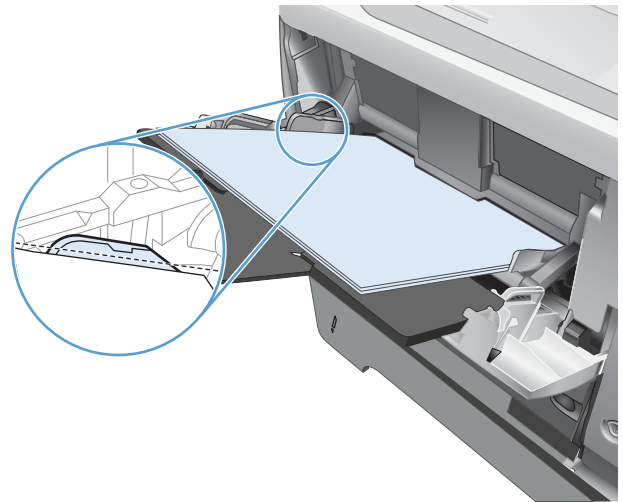

4. Regolare le guide laterali in modo che si trovino a contatto con la risma di carta senza piegare i fogli.

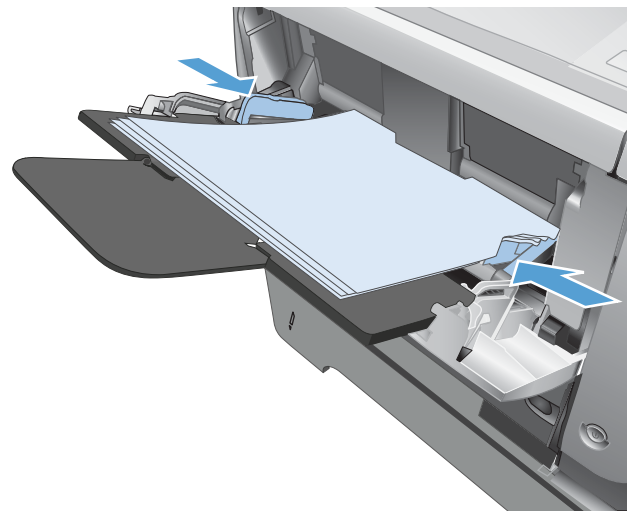

Vassoio 2 e vassoi opzionali da 500 fogli

Capacità del vassoio e orientamento carta

Per evitare possibili inceppamenti, non riempire eccessivamente i vassoi. Controllare che la parte superiore della risma sia sotto l'indicatore di vassoio pieno. Per la carta di tipo corta/stretta e pesante/lucida, caricare i fogli al di sotto della metà rispetto agli indicatori di vassoio pieno.

Tabella 3-5 Vassoio 2 e vassoi opzionali da 500 fogli

Tipo di carta	Specifiche	Quantità
Carta	Intervallo: Da 60 g/m ² a 130 g/m ²	Equivalente a 500 fogli di carta 75 g/m ²

Tabella 3-6 Vassoio 2 e vassoi opzionali da 500 fogli con orientamento carta

Stampa su una facciata	Stampa fronte/retro automatica e Modalità carta intestata alternativa	Buste
Verso il basso Margine superiore nella parte anteriore del vassoio	Verso l'alto Margine inferiore nella parte anteriore del vassoio	Stampare sulle buste solo dal vassoio 1.

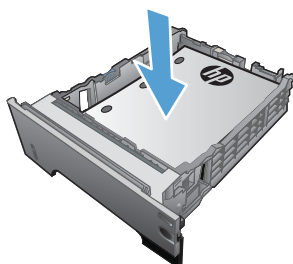
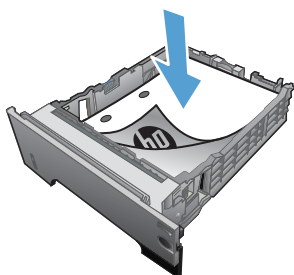

Caricamento del Vassoio 2 o di un vassoio opzionale da 500 fogli

1. Estrarre il vassoio e sollevarlo leggermente per rimuoverlo dal prodotto.

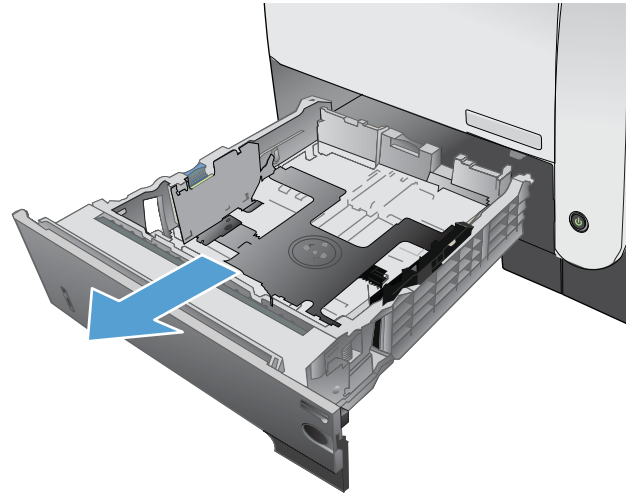

2. Premere la leva di rilascio posizionata sulla guida sinistra e far scorrere le guide laterali fino al formato corretto della carta.

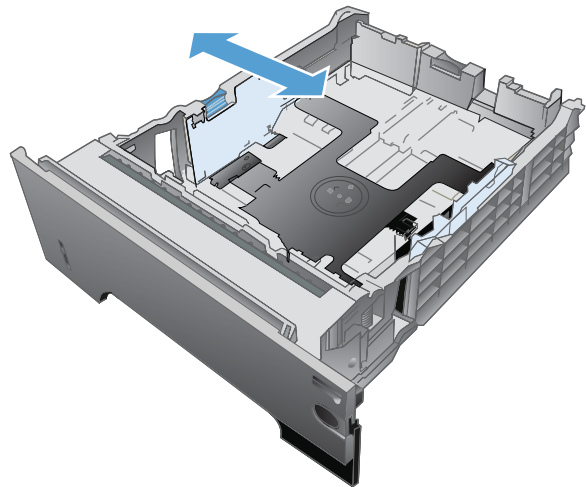

3. Premere la leva di rilascio posizionata sulla guida posteriore e farla scorrere fino al formato corretto della carta.

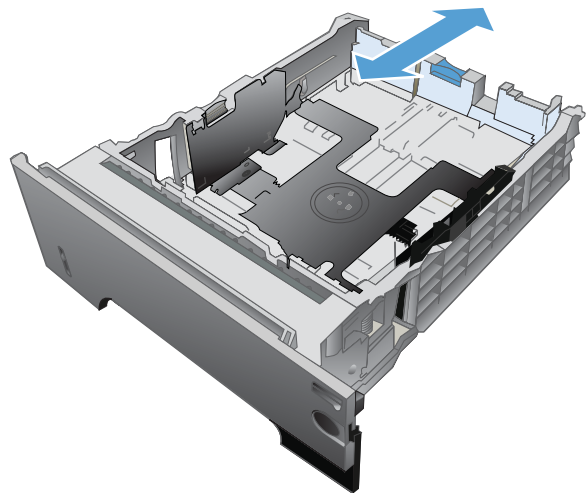

4. Caricare la carta nel vassoio. Accertarsi che la risma sia piatta in corrispondenza di tutti e quattro gli angoli e che la parte superiore della risma non superi gli indicatori di altezza massima.

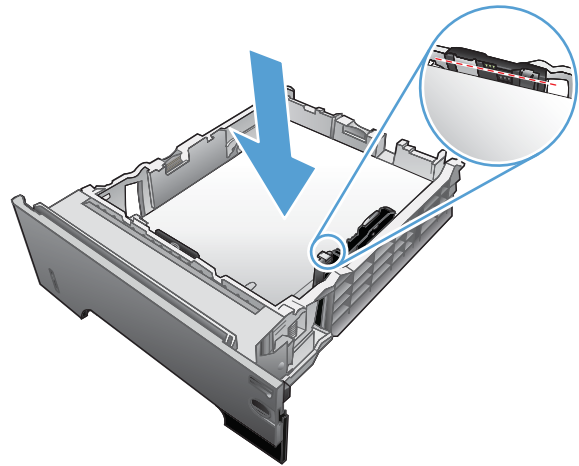

5. Reinserire completamente il vassoio nel prodotto.

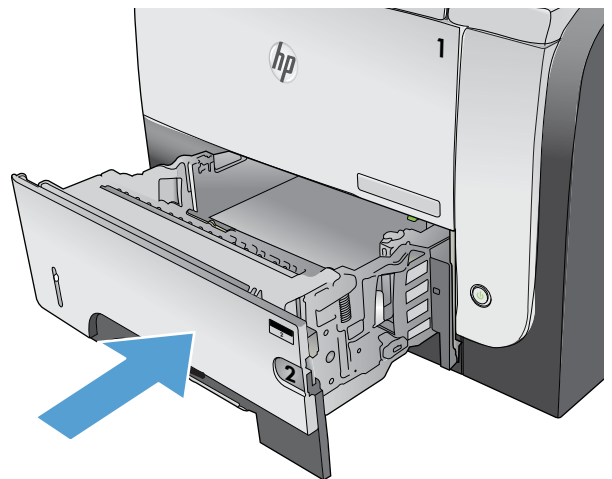

Uso delle opzioni di output della carta

Stampa con lo scomparto di uscita standard

Nello scomparto di uscita standard la carta viene raccolta rivolta verso il basso, nell'ordine corretto. Utilizzare questo scomparto per la maggior parte dei lavori di stampa, inclusi i lucidi. Per utilizzare lo scomparto di uscita standard, assicurarsi che quello posteriore sia chiuso. Per evitare inceppamenti della carta, non aprire o chiudere lo scomparto di uscita posteriore durante un'operazione di stampa.

Lo scomparto di uscita standard può contenere fino a 250 fogli da 75 g/m².

Stampa con lo scomparto di uscita posteriore

Se lo scomparto di uscita posteriore è aperto, il prodotto lo utilizza automaticamente. La carta viene depositata con il lato di stampa rivolto verso l'alto, con l'ultima pagina in cima (ordine inverso).

Lo scomparto di uscita posteriore può contenere fino a 50 fogli da 75 g/m².

Quando si stampa dal vassoio 1 utilizzando lo scomparto di uscita posteriore viene utilizzato il percorso di stampa più diretto. Aprendo lo scomparto di uscita posteriore è possibile migliorare le prestazioni di stampa dei seguenti elementi:

- Buste
- Etichette
- Carta di formato ridotto e personalizzato
- Cartoline
- Carta più pesante di 120 g/m² (32 lb)

Per aprire lo scomparto di uscita posteriore, utilizzare la maniglia sulla parte superiore dello scomparto. Abbassare lo scomparto di 45° ed estrarre la parte estensibile.

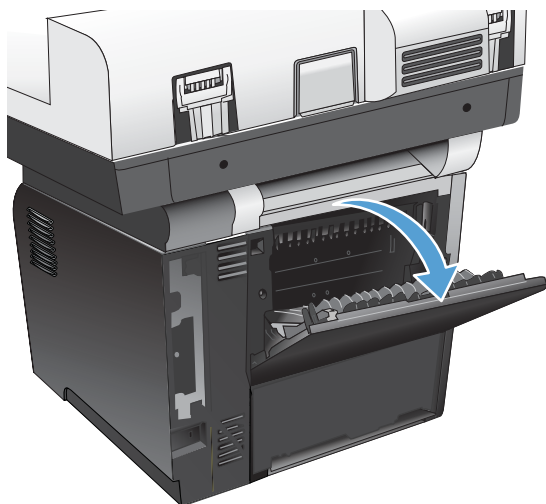

 **NOTA:** aprendo lo scomparto di uscita posteriore si disattivano l'unità fronte/retro e lo scomparto di uscita superiore. Per evitare inceppamenti della carta, non aprire o chiudere lo scomparto di uscita posteriore durante un'operazione di stampa.

Utilizzare la cucitrice

Attivare il meccanismo di cucitura inserendo della carta nella cucitrice.

1. Inserire fino a 20 fogli di carta che pesano fino a 75 g/m² nello sportello della cucitrice. Se la grammatura della carta è superiore a 75 g/m², inserire un numero di fogli inferiore.

ATTENZIONE: Non utilizzare la cucitrice per cucire plastica, cartoncino o legno. L'utilizzo di questi materiali potrebbe danneggiare la cucitrice.

NOTA: il superamento della capacità consigliata potrebbe causare danni o inceppamenti.

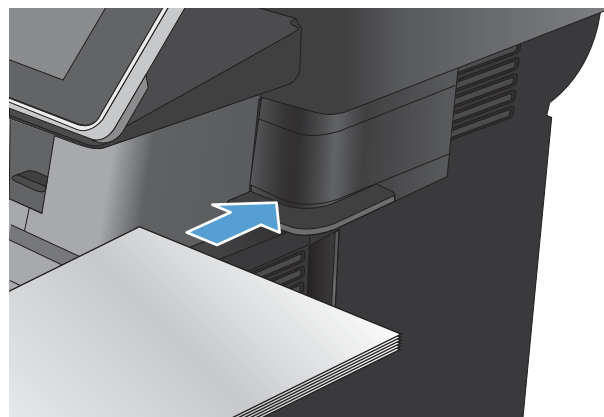

2. Attendere il completamento della cucitura dei fogli. L'inserimento completo della carta nella fessura della cucitrice determina l'attivazione del meccanismo della cucitrice.

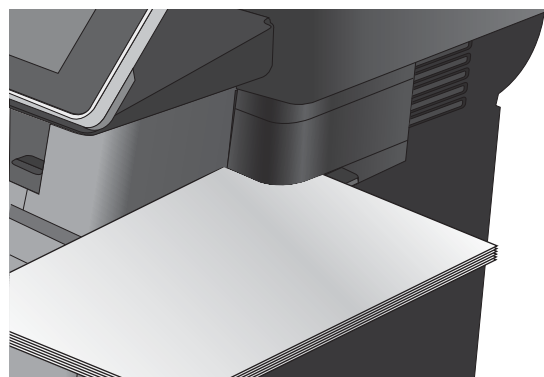

3. Rimuovere la carta cucita dal vassoio.

NOTA: al termine della cucitura, se non si riesce a rimuovere la carta, aprire lentamente lo sportello della cucitrice e far scorrere il documento verso l'esterno.

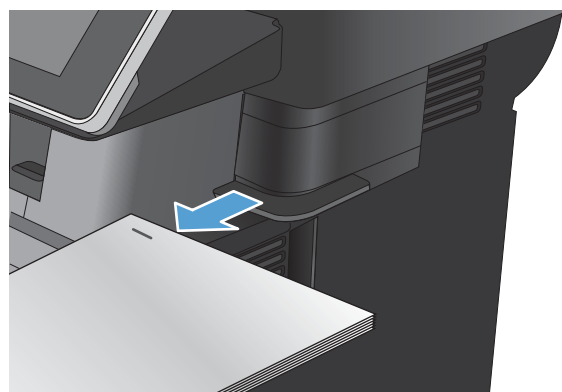

4 Componenti, materiali di consumo e accessori

- [Ordinazione di parti, accessori e materiali di consumo](#)
- [Istruzioni HP per i materiali di consumo non originali HP](#)
- [Sito Web HP contro la contraffazione](#)
- [Stampa al raggiungimento dell'esaurimento stimato di una cartuccia di toner](#)
- [Attivazione o disattivazione delle opzioni Impostazioni In esaurimento del pannello di controllo](#)
- [Parti di ricambio CSR \(Customer Self-Repair\)](#)
- [Accessori](#)
- [Cartuccia del toner](#)
- [Punti metallici](#)

Ordinazione di parti, accessori e materiali di consumo

Ordinazione di carta e materiali di consumo	www.hp.com/go/suresupply
Ordinazione di componenti e accessori HP originali	www.hp.com/buy/parts
Ordinazione tramite centri di assistenza	In tal caso, rivolgersi a un centro di assistenza HP autorizzato.
Ordinazione tramite il software HP	Il server Web HP incorporato include un collegamento al sito Web HP SureSupply, in cui vengono riportate le opzioni per l'acquisto dei materiali di consumo originali HP.

Istruzioni HP per i materiali di consumo non originali HP

HP sconsiglia l'uso di cartucce di toner non HP, siano esse nuove o ricostruite.

 **NOTA:** per i prodotti per stampanti HP, l'uso di una cartuccia del toner non HP o di una cartuccia del toner ricaricata non influisce sulla garanzia del cliente o su qualsivoglia contratto di supporto HP con il cliente. Tuttavia, se i danni o i guasti al prodotto sono attribuibili all'uso di una cartuccia toner non HP o ricaricata, HP imputerà i costi relativi al tempo di manodopera e ai materiali richiesti per l'esecuzione dell'intervento di riparazione del prodotto.

Sito Web HP contro la contraffazione

Se durante l'installazione di una cartuccia di toner HP un messaggio visualizzato sul pannello di controllo avvisa che non si tratta di una cartuccia HP, consultare il sito Web www.hp.com/go/anticounterfeit. In questo modo sarà possibile stabilire se la cartuccia è originale e individuare la soluzione adeguata per risolvere il problema.

È possibile che la cartuccia del toner utilizzata non sia una cartuccia originale HP nei seguenti casi:

- La pagina di stato dei materiali di consumo segnala che sono stati installati materiali non HP.
- Si verificano diversi problemi con la cartuccia del toner.
- L'aspetto della cartuccia di stampa è anomalo, ad esempio la confezione è differente da quelle normalmente utilizzate da HP.

Stampa al raggiungimento dell'esaurimento stimato di una cartuccia di toner

<Materiale di consumo> in esaurimento	Questo messaggio viene visualizzato quando un materiale di consumo è in via di esaurimento.
<Materiale di consumo> quasi esaurito	Questo messaggio viene visualizzato quando un materiale di consumo è quasi esaurito. Quando si utilizza un materiale di consumo che si avvicina all'esaurimento stimato, si possono verificare problemi di qualità di stampa.

Continuare a stampare con la cartuccia attualmente installata fino a quando la ridistribuzione del toner fornisce una qualità di stampa soddisfacente. Per ridistribuire il toner, rimuovere la cartuccia di toner dalla stampante e agitarla delicatamente avanti e indietro nel suo asse orizzontale. Per una rappresentazione grafica, vedere le istruzioni di sostituzione cartuccia. Reinserire la cartuccia di toner nella stampante e chiudere il coperchio.

Attivazione o disattivazione delle opzioni Impostazioni In esaurimento del pannello di controllo

È possibile attivare o disattivare le impostazioni predefinite in qualsiasi momento e non è necessario attivarle di nuovo quando si installa una nuova cartuccia.

1. Nella schermata iniziale del pannello di controllo del prodotto, scorrere e toccare il pulsante [Amministrazione](#).
2. Aprire i seguenti menu:
 - [Gestisci mat. consumo](#)
 - [Impostazioni materiali di consumo](#)
 - [Cartuccia nero](#)
3. Selezionare una delle seguenti opzioni:
 - Selezionare l'opzione [Interrompi](#) per impostare il prodotto affinché interrompa la stampa (inclusa la stampa dei fax) fino a quando non viene sostituita la cartuccia.
 - Selezionare l'opzione [Richiedi per continuare](#) per impostare il prodotto affinché interrompa la stampa (inclusa la stampa dei fax) e richieda di sostituire la cartuccia. È possibile confermare la richiesta di sostituzione e continuare a stampare.
 - Selezionare l'opzione [Continua](#) per impostare il prodotto in modo da avvisare l'utente quando la cartuccia è quasi esaurita, ma di continuare a stampare.



NOTA: l'impostazione [Continua](#) consente di stampare oltre il livello In esaurimento senza l'interazione dell'utente e può comportare una qualità di stampa non soddisfacente.

Se si seleziona l'opzione [Interrompi](#) o [Richiedi per continuare](#), il prodotto interrompe la stampa quando raggiunge la soglia Quasi esaurito. Quando si sostituisce la cartuccia, il prodotto riprende automaticamente la stampa.

Quando il prodotto è impostato sull'opzione [Interrompi](#) o [Richiedi per continuare](#), è possibile che i fax non vengano stampati quando il prodotto ripristina la stampa. Ciò può verificarsi se il prodotto ha ricevuto un numero di fax superiore a quello supportato dalla memoria mentre il prodotto è in attesa.

Se si seleziona l'opzione [Continua](#) per la cartuccia di toner, il prodotto può continuare a stampare fax senza interruzione anche viene superata la soglia Quasi esaurito, ma la qualità di stampa potrebbe peggiorare.

La copertura della Garanzia di protezione premium di HP termina quando un materiale di consumo HP raggiunge la soglia Quasi esaurito.

Parti di ricambio CSR (Customer Self-Repair)

Per il prodotto in uso, sono disponibili le seguenti parti CSR.

- Le parti CSR elencate come **Obbligatorie** devono essere installate dai clienti, a meno che questi non desiderino richiedere la riparazione a pagamento dell'assistenza tecnica HP. Per queste parti, la garanzia del prodotto HP non include le opzioni di assistenza in loco o reso al deposito.
- Le parti CSR elencate come **Facoltative** possono essere installate dal personale dell'assistenza tecnica HP su richiesta dei clienti senza costi aggiuntivi durante il periodo di copertura della garanzia.



NOTA: Per ulteriori informazioni, visitare il sito Web www.hp.com/go/customerselfrepair/ljflowMFP525.

Tabella 4-1 Parti di ricambio CSR (Customer Self-Repair)

Componente	Descrizione	Opzioni di auto-riparazione	Numero di catalogo
Kit fax (solo modelli fax)	Accessorio fax sostitutivo	Obbligatorie	CF116-67904
Kit del pannello di controllo	Kit di sostituzione del pannello di controllo	Obbligatorio	CD644-67920
HIP (Hardware Integration Pocket) pannello di controllo	Hardware Integration Pocket per il pannello di controllo del prodotto	Obbligatorio	5042-8976
Coperchio USB del pannello di controllo	Coperchio della porta USB sul pannello di controllo del prodotto	Obbligatorio	5042-8977
Kit gruppo tastiera, inglese	Gruppo tastiera di sostituzione comprendente anche un set di overlay della tastiera specifici per lingua	Obbligatorio	L2709-67919
Kit gruppo tastiera, inglese (Regno Unito)	Gruppo tastiera di sostituzione comprendente anche un set di overlay della tastiera specifici per lingua	Obbligatorio	5851-5008
Overlay tastiera, russo	Overlay tastiera di sostituzione	Obbligatorio	5851-5001
Overlay tastiera, italiano	Overlay tastiera di sostituzione	Obbligatorio	5851-5002
Overlay tastiera, francese	Overlay tastiera di sostituzione	Obbligatorio	5851-5003
Overlay tastiera, francese (Canada)	Overlay tastiera di sostituzione	Obbligatorio	5851-5007
Overlay tastiera, francese (Svizzera)	Overlay tastiera di sostituzione	Obbligatorio	5851-5146
Overlay tastiera, portoghese	Overlay tastiera di sostituzione	Obbligatorio	5851-5004
Overlay tastiera, spagnolo (Spagna)	Overlay tastiera di sostituzione	Obbligatorio	5851-5005
Overlay tastiera, spagnolo (America Latina)	Overlay tastiera di sostituzione	Obbligatorio	5851-5006
Overlay tastiera, tedesco	Overlay tastiera di sostituzione	Obbligatorio	5851-5145
Overlay tastiera, tedesco (Svizzera)	Overlay tastiera di sostituzione	Obbligatorio	5851-5147
Overlay tastiera, danese	Overlay tastiera di sostituzione	Obbligatorio	5851-5148
Overlay tastiera, cinese tradizionale	Overlay tastiera di sostituzione	Obbligatorio	5851-5149
Overlay tastiera, cinese semplificato	Overlay tastiera di sostituzione	Obbligatorio	5851-5150
Kit di manutenzione dei rulli dell'alimentatore documenti	Kit di manutenzione dei rulli per l'alimentatore documenti	Obbligatorio	L2725-60002
Kit gruppo unità fronte/retro elettronica e alimentatore documenti	Gruppo unità fronte/retro elettronica di sostituzione	Obbligatorio	5851-5022

Tabella 4-1 Parti di ricambio CSR (Customer Self-Repair) (continuazione)

Componente	Descrizione	Opzioni di auto-riparazione	Numero di catalogo
Kit del pannello bianco	Pannello bianco di ricambio sotto il coperchio dello scanner	Opzionale	5851-4878
Molla del tampone di separazione dell'alimentatore documenti	Molla di ricambio per il tampone di separazione dell'alimentatore documenti	Opzionale	5851-4879
SSM Solid State Module	Modulo di memoria sostitutivo per il modello M525dn	Opzionale	CF116-67916
Kit dell'unità disco rigido	Disco rigido sicuro ad alte prestazioni di sostituzione HP per il modello M525f	Opzionale	CF116-67907
Kit dell'unità disco rigido	HP High Performance Secure Hard Disk di ricambio (opzione per il Governo degli Stati Uniti)	Opzionale	CF116-67915
Cavo del fax	Cavo sostitutivo – Israele	Obbligatorio	8120-8913
Cavo del fax	Cavo sostitutivo – Svizzera	Obbligatorio	8121-0844
Cavo del fax	Cavo sostitutivo – Resto del mondo	Obbligatorio	8121-0811
Cartuccia del toner	Capacità standard	Obbligatorio	CE255A
Cartuccia del toner	Alta capacità	Obbligatorio	CE255X
Gruppo cassette	Gruppo cassette sostitutivo	Obbligatorio	RM1-8512-000CN
CE530A dell'unità di trasmissione dell'alimentatore da 500 fogli	Unità di trasmissione dell'alimentatore completa da 500 fogli per il vassoio 3 o 4 Include il cassetto	Obbligatorio	CF116-67911
Unità CF338A MFP standard	Unità MFP standard	Obbligatorio	CF116-67919
Cavo di alimentazione da 220 V – 10 A	Cavo sostitutivo – Cina	Obbligatorio	8121-0943
Cavo di alimentazione da 110 V – 13 A	Cavo sostitutivo – Taiwan	Obbligatorio	8121-0964
Cavo di alimentazione da 220 V – 10 A	Cavo sostitutivo - Corea, EU generico	Obbligatorio	8121-0731
Cavo di alimentazione da 110 V – 12 A	Cavo sostitutivo – Giappone	Obbligatorio	8121-1143
Cavo di alimentazione da 220 V – 6 A	Cavo sostitutivo – India	Obbligatorio	8121-0564
Cavo di alimentazione da 220 V – 10 A	Cavo sostitutivo – Regno Unito/Asia Pacifico	Obbligatorio	8121-0739
Cavo di alimentazione da 220 V – 10 A	Cavo sostitutivo – Australia/Nuova Zelanda	Obbligatorio	8121-0837
Cavo di alimentazione da 220 V – 10 A	Cavo sostitutivo – Israele	Obbligatorio	8121-1004
Cavo di alimentazione da 220 V – 10 A	Cavo sostitutivo – Danimarca	Obbligatorio	8121-0733
Cavo di alimentazione da 220 V – 10 A	Cavo sostitutivo – Sud Africa	Obbligatorio	8121-0737
Cavo di alimentazione da 220 V – 10 A	Cavo sostitutivo – Svizzera	Obbligatorio	8121-0738
Cavo di alimentazione da 110 V – 10 A Brasile	Cavo sostitutivo – Brasile	Obbligatorio	8121-1071
Cavo di alimentazione da 220 V – 10 A Argentina	Cavo sostitutivo – Argentina	Obbligatorio	8121-0729
Cavo di alimentazione da 110 V – 13 A Nord America	Cavo sostitutivo – Sud America	Obbligatorio	8121-0740

Tabella 4-1 Parti di ricambio CSR (Customer Self-Repair) (continuazione)

Componente	Descrizione	Opzioni di auto-riparazione	Numero di catalogo
Cavo di alimentazione da 220 V – 10 A Sud America/Cile/Perù	Cavo sostitutivo – Sud America/Cile/Perù	Obbligatorio	8121-0735
Cavo di alimentazione da 220 V/110 V – Thailandia/Filippine	Cavo sostitutivo – Thailandia/Filippine	Obbligatorio	8121-0734

Accessori

Problema	Descrizione	Numero di catalogo
Vassoio da 500 fogli opzionale e alimentatore	Vassoio opzionale per aumentare la capacità. Il prodotto può utilizzare fino a due alimentatori opzionali da 500 fogli.	CE530A
Unità MFP standard	Un cabinet di archiviazione installato sotto il prodotto	CF338A
Cartuccia di punti metallici	Confezione da due cartucce di punti metallici. Ciascuna cartuccia contiene 1.500 punti metallici senza forma.	Q7432A
Kit overlay tastiera HP LaserJet	Contiene gli overlay della tastiera e le istruzioni di installazione per le seguenti lingue: <ul style="list-style-type: none">• Cinese semplificato• Cinese tradizionale	A7W12A
	Contiene gli overlay della tastiera e le istruzioni di installazione per le seguenti lingue: <ul style="list-style-type: none">• Danese• Francese (Svizzera)• Tedesco (Svizzera)	A7W13A

Cartuccia del toner

- [Visualizzazione della cartuccia del toner](#)
- [Informazioni sulle cartucce del toner](#)
- [Sostituzione della cartuccia del toner](#)

Visualizzazione della cartuccia del toner

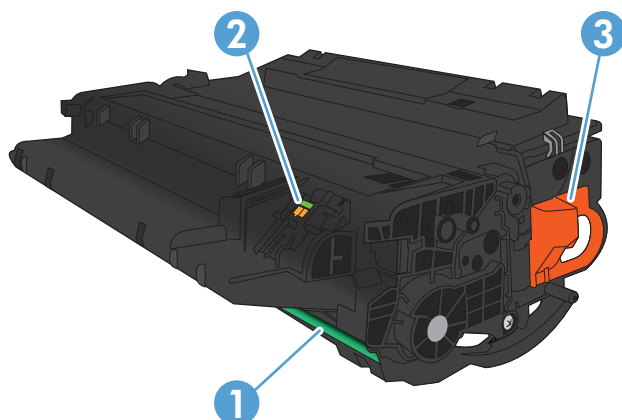

1 Tamburo fotosensibile

ATTENZIONE: non toccare la sicura o la superficie del rullo. Ciò potrebbe danneggiare la cartuccia.

2 Chip della memoria

3 Linguetta di rimozione del nastro sigillante

Informazioni sulle cartucce del toner

Capacità	Codice cartuccia	Numero di catalogo
Cartuccia del toner nero sostitutiva standard	55A	CE255A
Cartuccia del toner nero sostitutiva ad alta capacità	55X	CE255X

Per ulteriori informazioni sui materiali di consumo, andare all'indirizzo www.hp.com/go/learnaboutequipment.

Le informazioni contenute nella presente documentazione sono soggette a modifica senza preavviso. Per informazioni sui materiali di consumo aggiornate, visitare www.hp.com/go/ljflowMFPM525_manuals.

Riciclaggio delle cartucce del toner

Per riciclare una cartuccia del toner HP originale, inserire la cartuccia del toner usata nella confezione di quella nuova. Utilizzare l'etichetta di restituzione acclusa per inviare il materiale di consumo usato da riciclare ad HP. Per ulteriori informazioni, consultare la guida al recupero inclusa nella confezione di ciascun nuovo materiale di consumo HP.

Conservazione delle cartucce del toner

Non rimuovere la cartuccia del toner dalla confezione fino al momento dell'utilizzo.

ATTENZIONE: per evitare di danneggiare la cartuccia del toner, non esporla alla luce per più di qualche minuto.

Politica HP per le cartucce del toner non HP

HP sconsiglia l'uso di cartucce di toner non HP, siano esse nuove o ricostruite.

NOTA: eventuali danni provocati da cartucce del toner non HP non sono coperti dalla garanzia HP e dai contratti di assistenza.

Sostituzione della cartuccia del toner

ATTENZIONE: se gli indumenti si macchiano di toner, rimuoverlo con un panno asciutto e lavare gli indumenti in acqua fredda. L'acqua calda fissa il toner nelle fibre.

NOTA: le informazioni sul riciclaggio delle cartucce del toner usate sono disponibili sulla confezione della cartuccia.

1. Premere il pulsante di rilascio dello sportello anteriore.



2. Aprire lo sportello anteriore.



3. Rimuovere la cartuccia del toner esaurita dal prodotto.

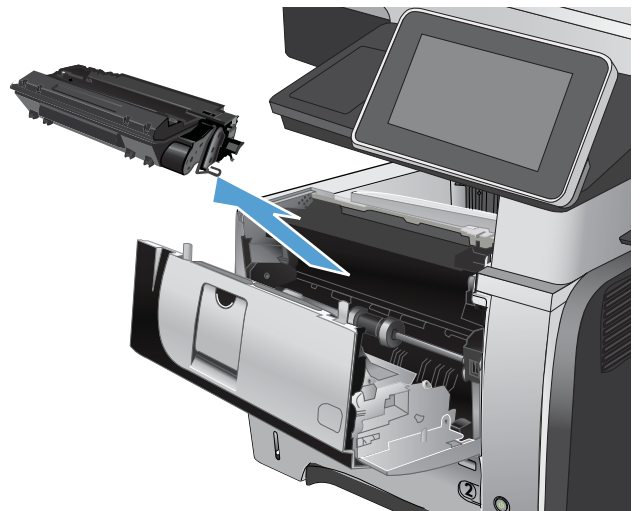

4. Rimuovere la nuova cartuccia del toner dalla confezione. Posizionare la cartuccia del toner esaurita nella confezione per il riciclaggio.

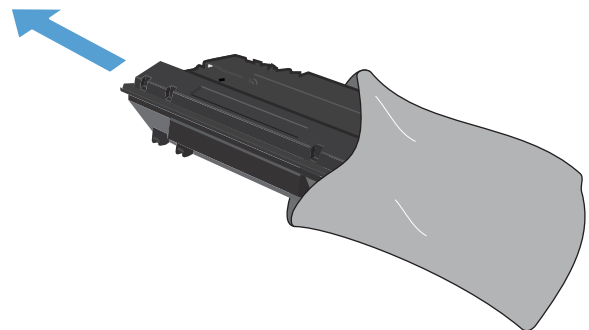

5. Afferrare la parte anteriore e posteriore della cartuccia del toner e distribuire il toner scuotendo delicatamente la cartuccia del toner stampa cinque o sei volte.

ATTENZIONE: Non toccare l'otturatore o la superficie del rullo.

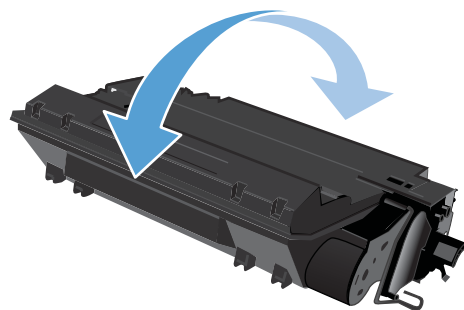

6. Rimuovere il nastro di trasporto dalla nuova cartuccia del toner. Riciclare il nastro assieme alla cartuccia del toner esaurita.

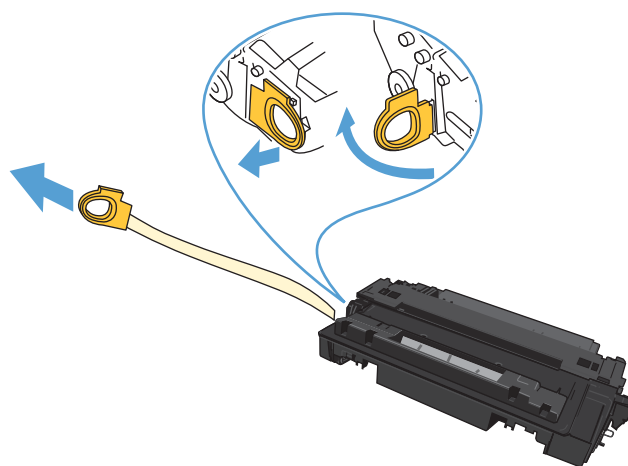

7. Allineare la cartuccia del toner ai binari all'interno del prodotto e inserirla fino a posizionarla correttamente.

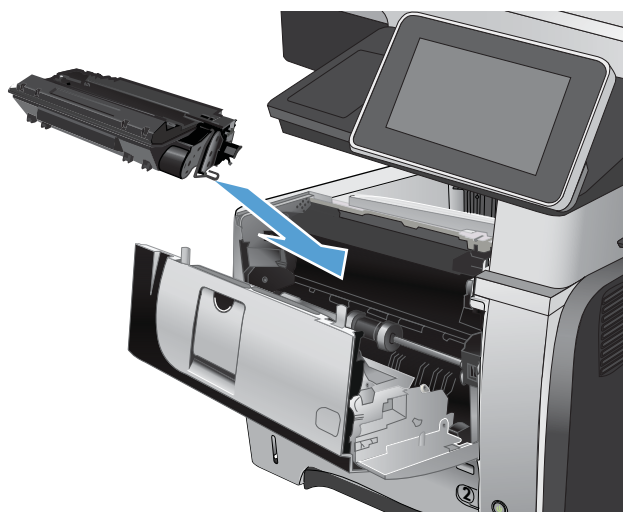

8. Chiudere il coperchio anteriore. Trascorso qualche secondo, sul pannello di controllo viene visualizzato il messaggio **Pronto**.



Punti metallici

Elemento	Descrizione	Numero di catalogo
Cartuccia di punti metallici	Confezione da due cartucce di punti metallici. Ogni cartuccia contiene fino a 1.500 punti metallici.	Q7432A

Per ulteriori informazioni, visitare il sito Web www.hp.com/go/learnaboutsupplies.

Caricamento dei punti

1. Aprire lo sportello della cucitrice.

NOTA: se si apre lo sportello della cucitrice, non sarà possibile utilizzare la cucitrice.

Le istruzioni nonché i numeri di catalogo delle cartucce di sostituzione sono riportati sullo sportello della cucitrice.

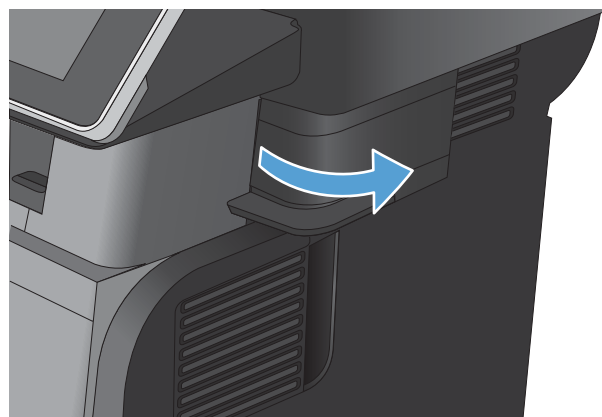

2. Se si sostituisce una cartuccia dell'unità cucitrice (ad esempio in caso di esaurimento dei punti metallici), rimuovere la cartuccia dell'unità cucitrice dal prodotto.

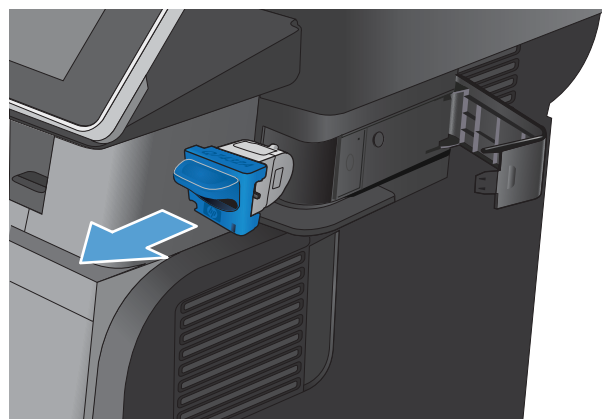

3. Inserire una nuova cartuccia dell'unità cucitrice nell'apertura all'interno dello sportello della cucitrice.

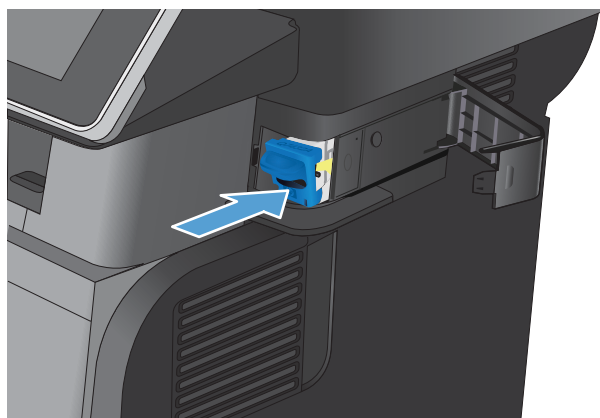

4. Chiudere lo sportello della cucitrice.

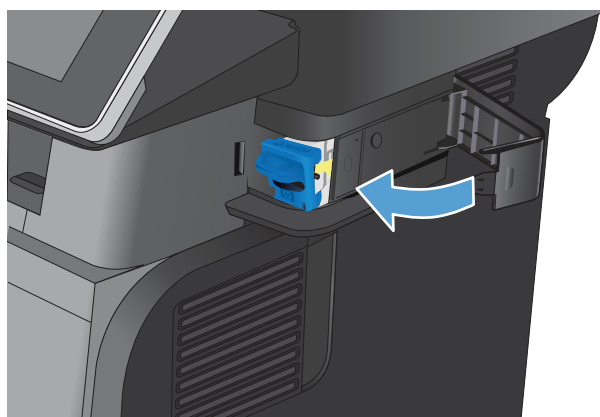

5 Stampa

- [Driver di stampa supportati \(Windows\)](#)
- [Modifica delle impostazioni di un processo di stampa \(Windows\)](#)
- [Modifica delle impostazioni di un processo di stampa \(Mac OS X\)](#)
- [Operazioni di stampa \(Windows\)](#)
- [Operazioni di stampa \(Mac OS X\)](#)
- [Operazioni di stampa aggiuntive \(Windows\)](#)
- [Operazioni di stampa aggiuntive \(Mac OS X\)](#)
- [Memorizzazione dei processi di stampa sul prodotto](#)
- [Aggiunta di una pagina di separazione dei processi \(Windows\)](#)
- [Utilizzo di HP ePrint](#)
- [Utilizzo del software HP ePrint](#)
- [Uso di Apple AirPrint](#)
- [Utilizzo di HP Smart Print \(Windows\)](#)
- [Utilizzo della funzione di stampa da USB](#)

Driver di stampa supportati (Windows)

I driver di stampa forniscono l'accesso alle funzioni del prodotto e consentono al computer di comunicare con il prodotto (mediante un linguaggio di stampa). I seguenti driver di stampa sono disponibili all'indirizzo www.hp.com/go/ljflowMFP525_software.

Driver HP PCL 6

- Fornito come driver predefinito sul CD incluso nella confezione. Questo driver viene installato automaticamente a meno che non ne venga selezionato uno diverso.
- Consigliato per la stampa in tutti gli ambienti Windows
- Fornisce la migliore velocità totale, la qualità di stampa e il supporto delle caratteristiche del prodotto per la maggior parte degli utenti
- Sviluppato per l'allineamento con Windows Graphic Device Interface (GDI) al fine di ottenere la migliore velocità in ambienti Windows
- Potrebbe non essere completamente compatibile con programmi software personalizzati e di terze parti basati su PCL 5

Driver HP UPD PS

- Consigliato per la stampa con i programmi software Adobe® o con altri programmi software con grafica molto complessa
- Supporta la stampa con driver di emulazione postscript o con font flash postscript

HP UPD PCL 5

- Consigliato per la stampa di buona qualità in ambienti Windows
- Compatibile con versioni PCL precedenti e con i prodotti HP LaserJet meno recenti
- Scelta consigliata per la stampa da programmi software di terze parti o personalizzati
- Scelta consigliata per l'uso in ambienti misti che richiedono l'impostazione del prodotto per PCL 5 (UNIX, Linux, mainframe)
- Progettato per essere utilizzato in ambienti Windows aziendali, consente di installare un solo driver per più modelli di prodotto
- Consigliato per la stampa da un computer portatile Windows con più modelli di prodotto

HP UPD PCL 6

- Consigliato per la stampa in tutti gli ambienti Windows
 - Alla maggior parte degli utenti, offre velocità, qualità di stampa e supporto delle caratteristiche della stampante complessivamente migliori
 - Sviluppato per l'allineamento con Windows Graphic Device Interface (GDI) per velocità ottimale in ambienti Windows
 - Potrebbe non essere completamente compatibile con programmi software personalizzati e di terze parti basati su PCL 5
-

Driver di stampa universale HP (UPD)

Il driver di stampa universale HP (UPD, Universal Print Driver) per Windows è un driver di stampa singolo che consente l'accesso virtuale istantaneo a qualsiasi prodotto HP LaserJet, da qualunque posizione, senza dover scaricare driver separati. È basato sull'affidabile tecnologia dei driver di stampa HP ed è stato testato accuratamente, nonché utilizzato con numerosi programmi software. È una soluzione efficace che offre ottime prestazioni costanti nel tempo.

Il driver HP UPD consente di comunicare direttamente con ciascun prodotto HP, di ottenere informazioni sulla configurazione e di personalizzare l'interfaccia utente per visualizzare le funzioni specifiche di ciascun prodotto.

Le funzioni specifiche disponibili per ciascun prodotto, ad esempio la stampa fronte/retro e la cucitura, sono automaticamente attive e non è necessario abilitarle manualmente.

Per ulteriori informazioni, visitare il sito Web www.hp.com/go/upd.

Modalità di installazione di UPD

Modalità tradizionale	<ul style="list-style-type: none">• Per utilizzare questa modalità, scaricare il driver UPD da Internet. Visitare il sito www.hp.com/go/upd.• Utilizzare questa modalità per installare il driver su un solo computer.• Viene utilizzato con un prodotto specifico.• Se si sceglie questa modalità, è necessario installare UPD separatamente per ciascun computer e ciascun prodotto.
Modalità dinamica	<ul style="list-style-type: none">• Per utilizzare questa modalità, scaricare il driver UPD da Internet. Visitare il sito www.hp.com/go/upd.• La modalità dinamica consente l'utilizzo di una singola installazione del driver, in modo da potersi collegare a qualsiasi prodotto HP ed eseguire stampe ovunque.• Utilizzare questa modalità se si installa UPD per un gruppo di lavoro.

Modifica delle impostazioni di un processo di stampa (Windows)

Modifica delle impostazioni per tutti i processi di stampa valida fino alla chiusura del programma software successiva

La procedura può variare; quella descritta è la procedura più comune.

1. Nel programma software, selezionare l'opzione **Stampa**.
2. Selezionare il prodotto, quindi scegliere **Proprietà** o **Preferenze**.

Modifica delle impostazioni predefinite per tutti i processi di stampa

1. **Windows XP, Windows Server 2003 e Windows Server 2008 (se si utilizza la visualizzazione predefinita del menu Start):** fare clic su **Start**, quindi su **Stampanti e fax**.

Windows XP, Windows Server 2003 e Windows Server 2008 (se si utilizza la visualizzazione classica del menu Start): fare clic su **Start**, su **Impostazioni**, quindi su **Stampanti**.

Windows Vista: fare clic sull'icona di Windows nell'angolo in basso a sinistra dello schermo, fare clic su **Pannello di controllo**, quindi su **Stampanti**.

Windows 7: fare clic sull'icona di Windows nell'angolo in basso a sinistra dello schermo, quindi su **Dispositivi e stampanti**.

2. Fare clic con il pulsante destro del mouse sull'icona del driver di stampa e selezionare **Preferenze stampa**.

Modifica delle impostazioni di configurazione del prodotto

1. **Windows XP, Windows Server 2003 e Windows Server 2008 (se si utilizza la visualizzazione predefinita del menu Start):** fare clic su **Start**, quindi su **Stampanti e fax**.

Windows XP, Windows Server 2003 e Windows Server 2008 (se si utilizza la visualizzazione classica del menu Start): fare clic su **Start**, su **Impostazioni**, quindi su **Stampanti**.

Windows Vista: fare clic sull'icona di Windows nell'angolo in basso a sinistra dello schermo, fare clic su **Pannello di controllo**, quindi su **Stampanti**.

Windows 7: fare clic sull'icona di Windows nell'angolo in basso a sinistra dello schermo, quindi su **Dispositivi e stampanti**.

2. Fare clic con il pulsante destro del mouse sull'icona del driver di stampa, quindi selezionare **Proprietà** o **Proprietà stampante**.
3. Fare clic sulla scheda **Impostazioni periferica**.

Modifica delle impostazioni di un processo di stampa (Mac OS X)

Modifica delle impostazioni per tutti i processi di stampa valida fino alla chiusura del programma software successiva

1. Fare clic sul menu **File**, quindi sull'opzione **Stampa**.
2. Nel menu **Stampante**, selezionare il prodotto.
3. Per impostazione predefinita, nel driver di stampa viene visualizzato il menu **Copie e pagine**. Aprire l'elenco a discesa dei menu, quindi aprire un menu per cui si desidera modificare le impostazioni di stampa.
4. Per ogni menu, selezionare le impostazioni di stampa che si desidera modificare.
5. Eseguire le modifiche desiderate nei menu.

Modifica delle impostazioni predefinite per tutti i processi di stampa

1. Fare clic sul menu **File**, quindi sull'opzione **Stampa**.
2. Nel menu **Stampante**, selezionare il prodotto.
3. Per impostazione predefinita, nel driver di stampa, viene visualizzato il menu **Copie e pagine**. Aprire l'elenco a discesa dei menu, quindi aprire un menu per cui si desidera modificare le impostazioni di stampa.
4. Per ogni menu, selezionare le impostazioni di stampa che si desidera salvare per riutilizzarle in futuro.
5. Nel menu **Preimpostazioni**, fare clic sull'opzione **Salva con nome...**, quindi immettere un nome per la preimpostazione.
6. Fare clic sul pulsante **OK**.

Queste impostazioni vengono salvate nel menu **Preimpostazioni**. Per utilizzare le nuove impostazioni, è necessario selezionare l'opzione relativa all'impostazione di default tutte le volte che si apre un programma e si esegue una stampa.

Modifica delle impostazioni di configurazione del prodotto

1. Sul computer, aprire il menu Apple , fare clic sul menu **Preferenze di Sistema**, quindi selezionare l'icona **Stampa e fax** o **Print & Scan (Stampa e scansione)**.
2. Selezionare il prodotto nella parte sinistra della finestra.
3. Fare clic sul pulsante **Opzioni e materiali di consumo**.
4. Fare clic sulla scheda **Driver**.
5. Configurare le opzioni installate.

Operazioni di stampa (Windows)

Uso di un collegamento per la stampa (Windows)

1. Nel programma software, selezionare l'opzione **Stampa**.
2. Selezionare il prodotto, quindi fare clic sul pulsante **Proprietà** o **Preferenze**.

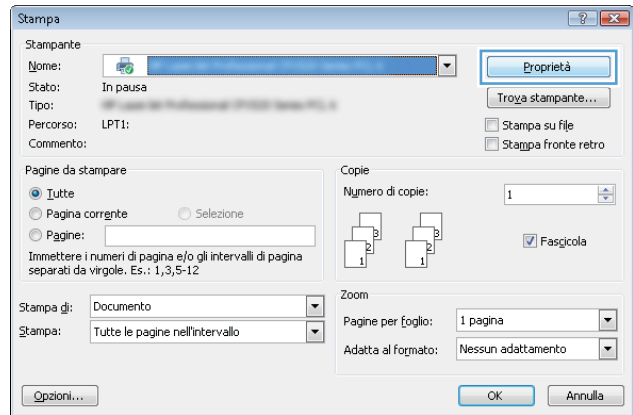

3. Fare clic sulla scheda **Collegamenti**.

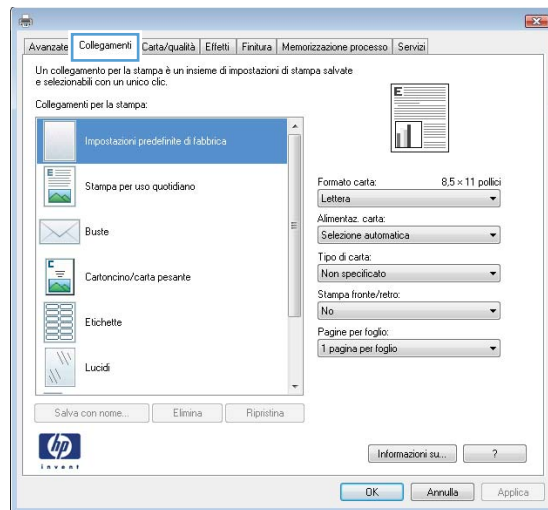

4. Selezionare uno dei collegamenti. Fare clic sul pulsante **OK** per chiudere la finestra di dialogo **Proprietà documento**.

NOTA: quando si seleziona un collegamento, le impostazioni corrispondenti nelle altre schede del driver di stampa cambiano.

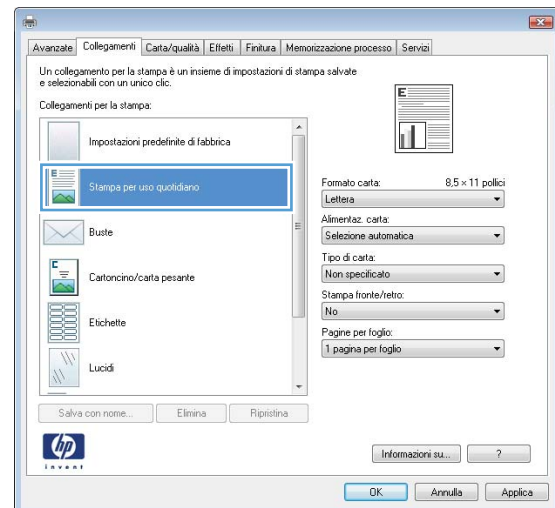

5. Nella finestra di dialogo **Stampa**, fare clic sul pulsante **OK** per stampare il processo.

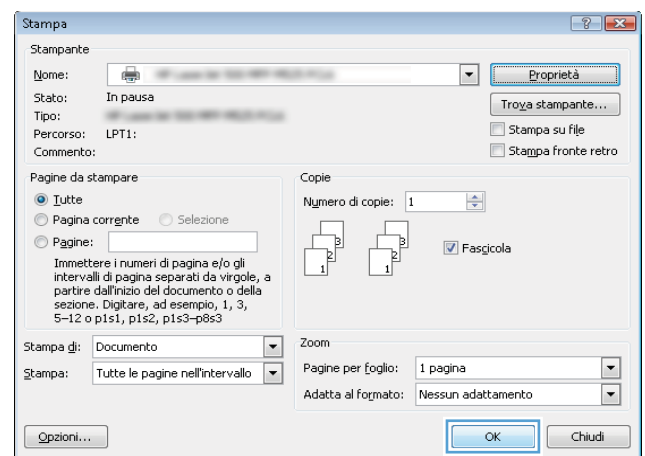

Creazione di collegamenti per la stampa (Windows)

1. Nel programma software, selezionare l'opzione **Stampa**.
2. Selezionare il prodotto, quindi fare clic sul pulsante **Proprietà** o **Preferenze**.

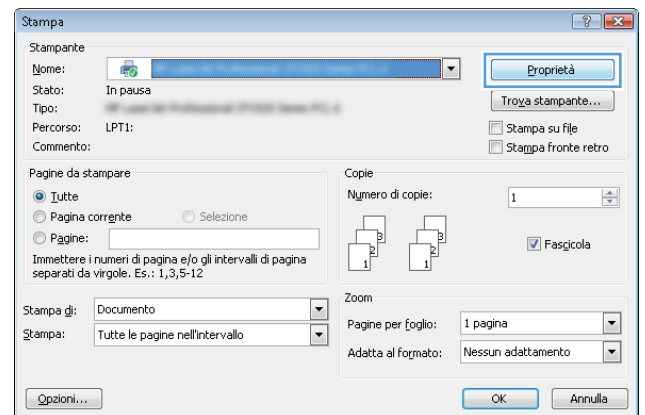

3. Fare clic sulla scheda **Collegamenti**.

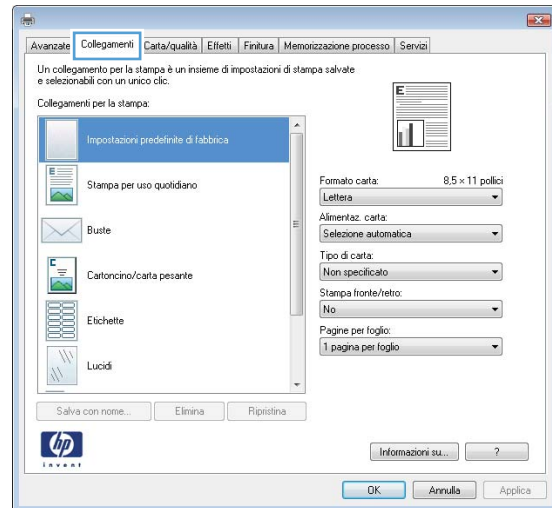

4. Selezionare un collegamento esistente come base.

NOTA: selezionare sempre un collegamento prima di regolare una delle impostazioni sul lato destro dello schermo. Se vengono regolate le impostazioni e successivamente viene selezionato un collegamento, tutte le regolazioni vengono perse.

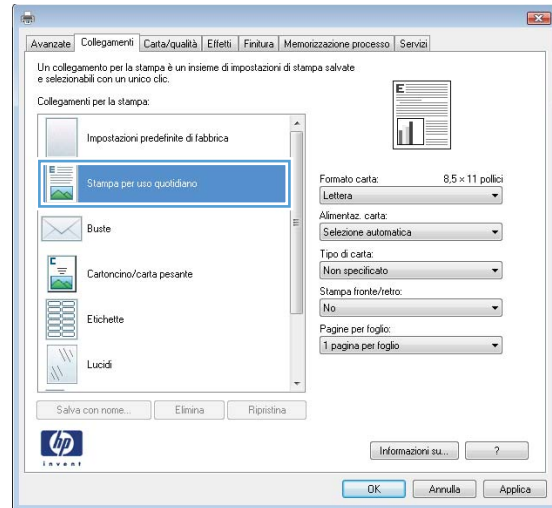

5. Selezionare le opzioni di stampa per il nuovo collegamento.

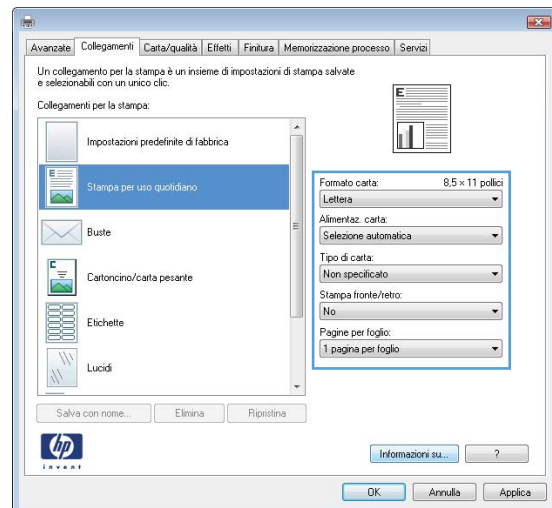

6. Fare clic sul pulsante **Salva con nome....**

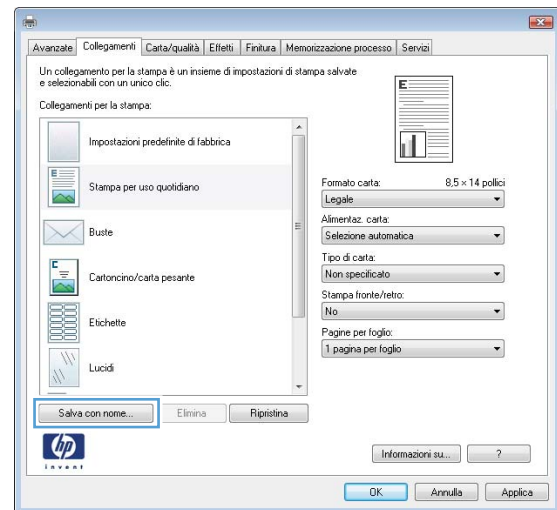

7. Immettere un nome per il collegamento, quindi fare clic sul pulsante **OK**.

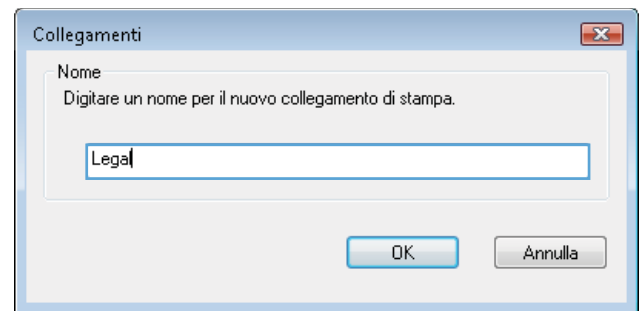

8. Fare clic sul pulsante **OK** per chiudere la finestra di dialogo **Proprietà documento**. Nella finestra di dialogo **Stampa**, fare clic sul pulsante **OK** per stampare il processo.

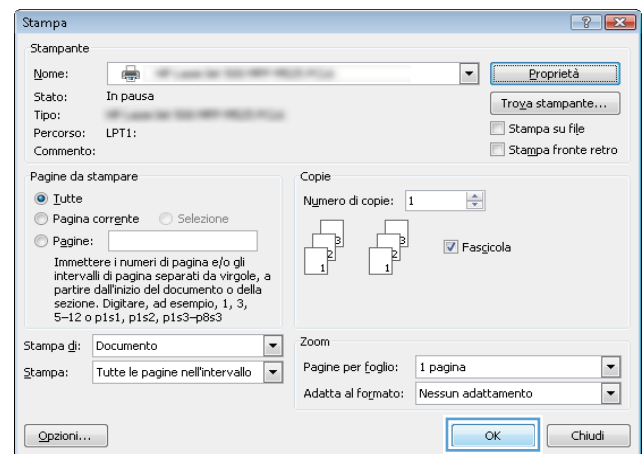

Stampa automatica su entrambi i lati (Windows)

1. Nel programma software, selezionare l'opzione **Stampa**.

2. Selezionare il prodotto, quindi fare clic sul pulsante **Proprietà** o **Preferenze**.

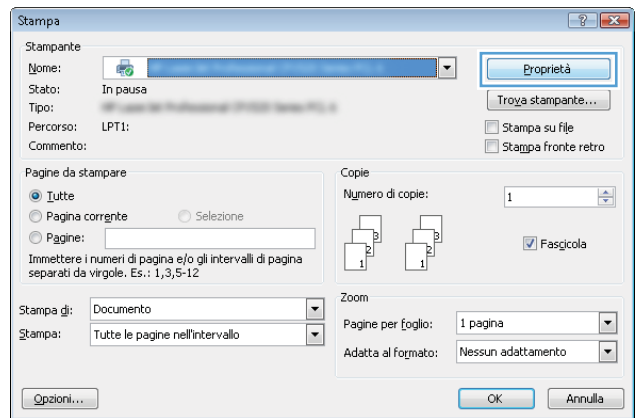

3. Fare clic sulla scheda **Finitura**.

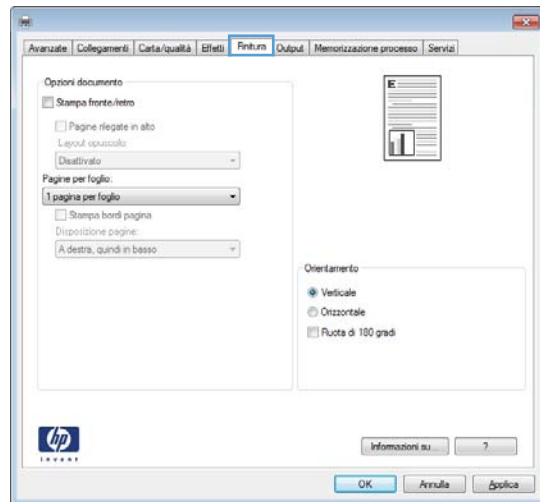

4. Selezionare la casella di controllo **Stampa fronte/retro**. Fare clic sul pulsante **OK** per chiudere la finestra di dialogo **Proprietà documento**.

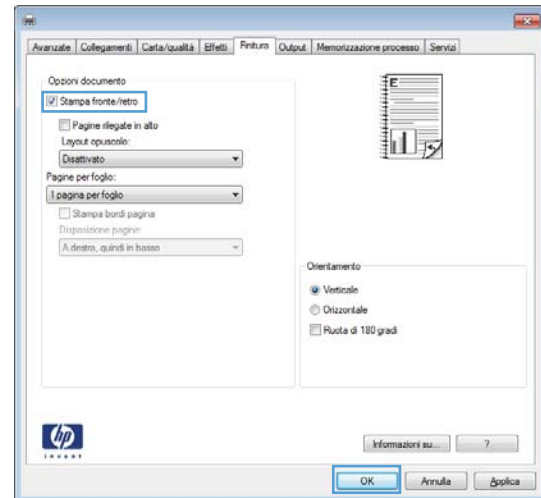

5. Nella finestra di dialogo **Stampa**, fare clic sul pulsante **OK** per stampare il processo.

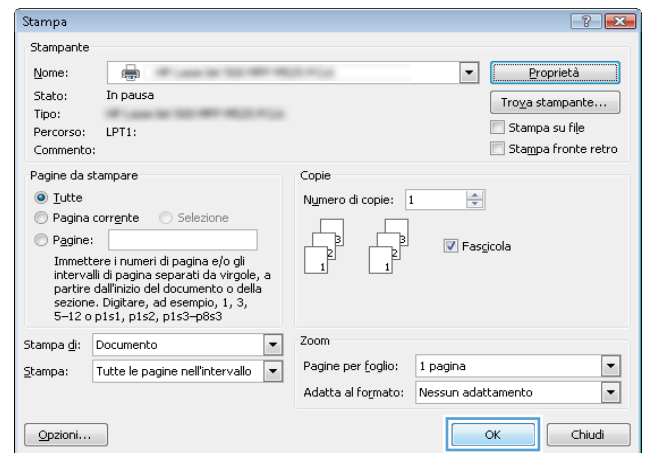

Stampa di più pagine per foglio (Windows)

1. Nel programma software, selezionare l'opzione **Stampa**.
2. Selezionare il prodotto, quindi fare clic sul pulsante **Proprietà** o **Preferenze**.

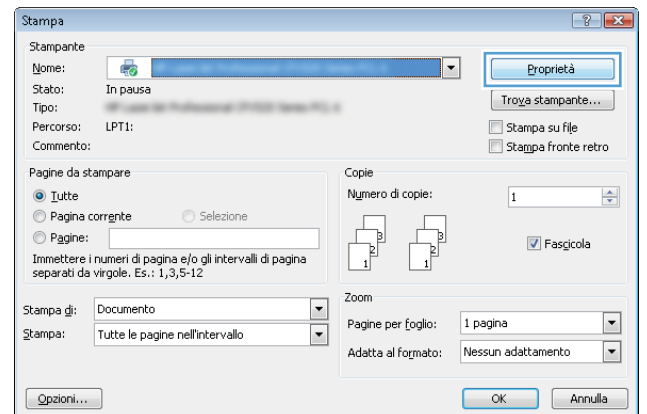

3. Fare clic sulla scheda **Finitura**.

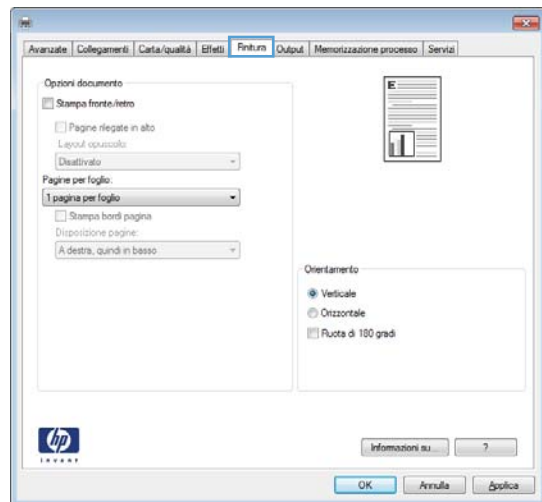

4. Selezionare il numero di pagine per foglio dall'elenco a discesa **Pagine per foglio**.

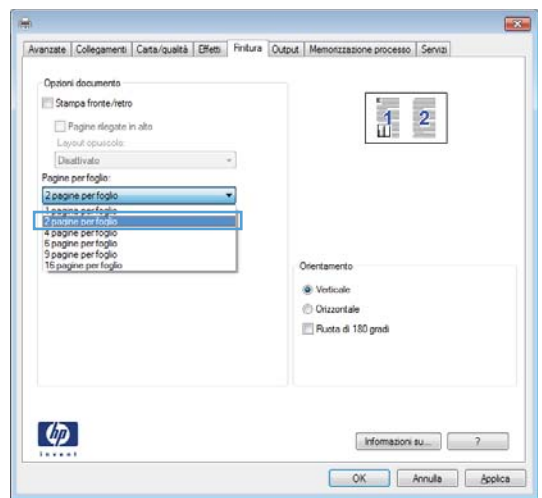

5. Selezionare le opzioni **Stampa bordi pagina**, **Disposizione pagine** e **Orientamento**. Fare clic sul pulsante **OK** per chiudere la finestra di dialogo **Proprietà documento**.

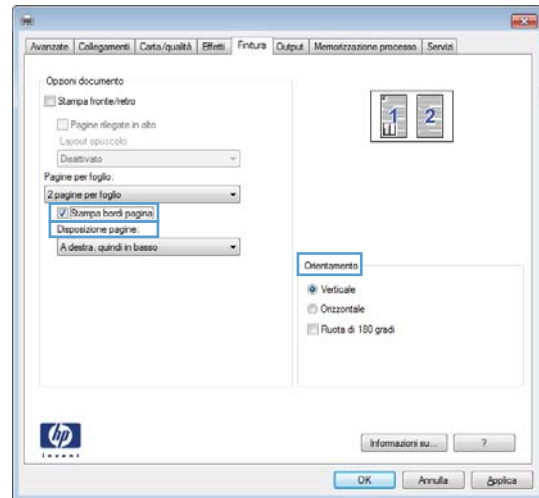

6. Nella finestra di dialogo **Stampa**, fare clic sul pulsante **OK** per stampare il processo.

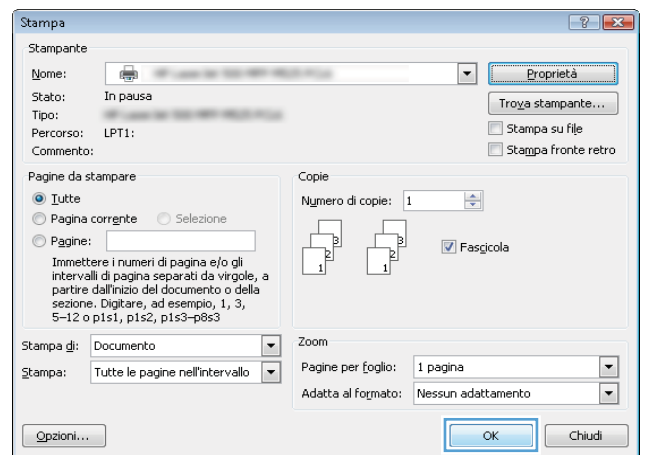

Selezione dell'orientamento della pagina (Windows)

1. Nel programma software, selezionare l'opzione **Stampa**.
2. Selezionare il prodotto, quindi fare clic sul pulsante **Proprietà** o **Preferenze**.

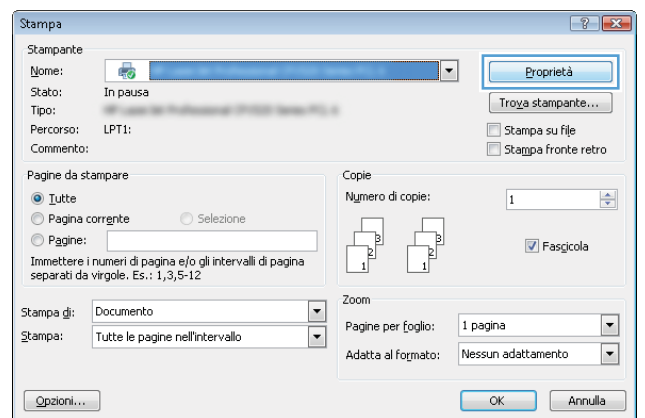

3. Fare clic sulla scheda **Finitura**.

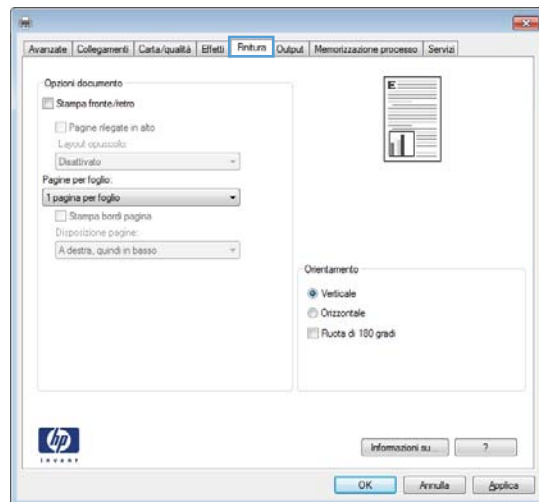

4. Nell'area **Orientamento**, selezionare l'opzione **Verticale** o **Orizzontale**.

Per stampare l'immagine capovolta sulla pagina, selezionare l'opzione **Ruota di 180 gradi**.

Fare clic sul pulsante **OK** per chiudere la finestra di dialogo **Proprietà documento**.

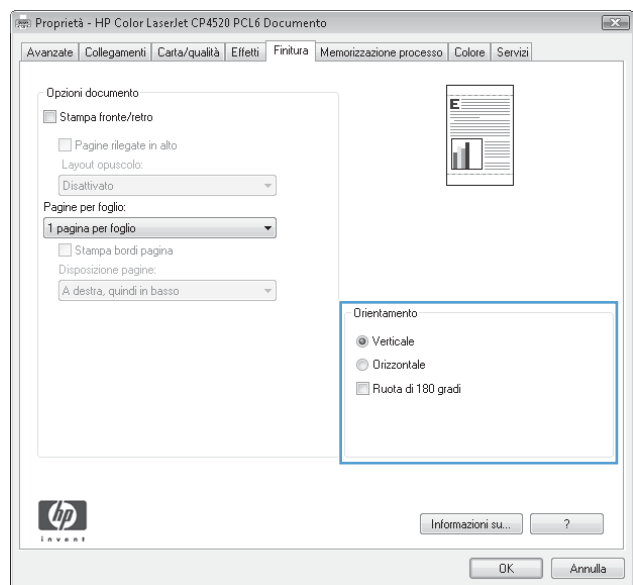

5. Nella finestra di dialogo **Stampa**, fare clic sul pulsante **OK** per stampare il processo.

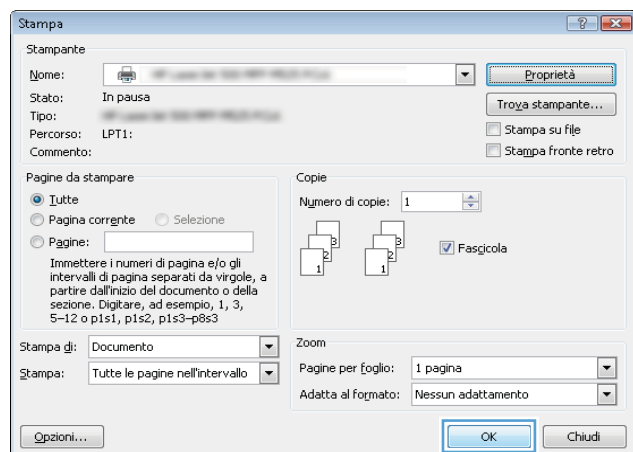

Selezione del tipo di carta (Windows)

1. Nel programma software, selezionare l'opzione **Stampa**.
2. Selezionare il prodotto, quindi fare clic sul pulsante **Proprietà** o **Preferenze**.

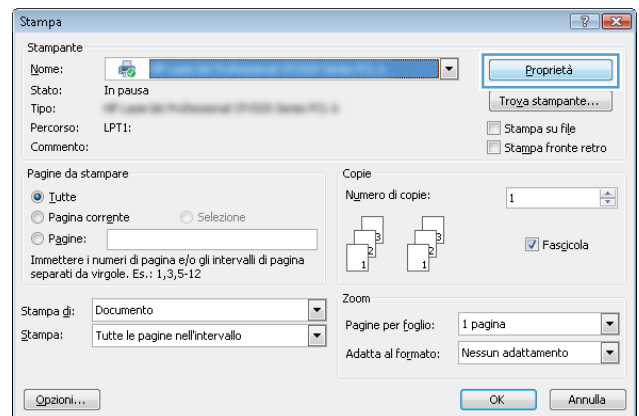

3. Fare clic sulla scheda **Carta/qualità**.

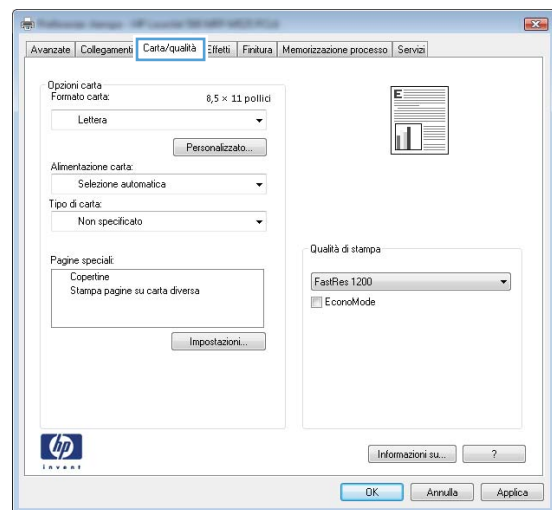

4. Dall'elenco a discesa **Tipo di carta**, fare clic sull'opzione **Altro....**

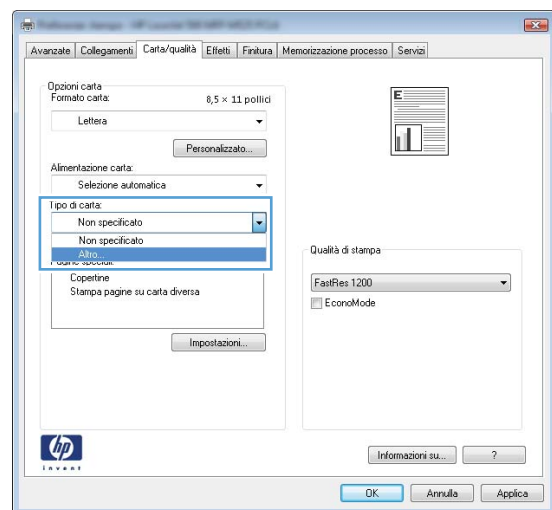

5. Espandere l'elenco di opzioni **Tipo**.

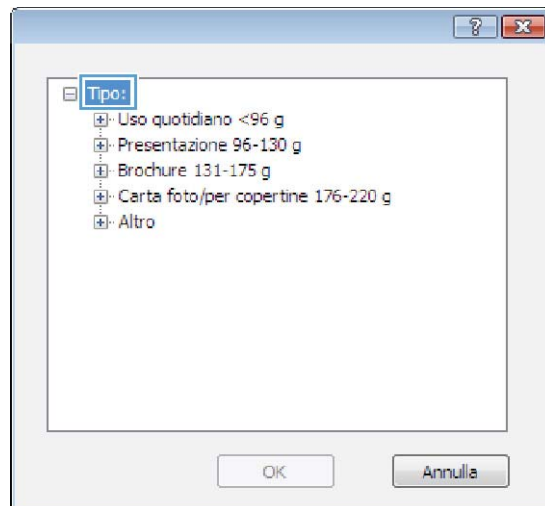

6. Espandere la categoria dei tipi di carta più simili a quelli di cui si dispone.

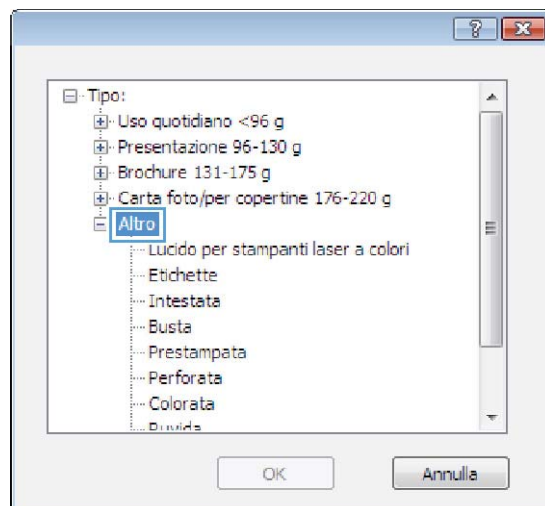

7. Selezionare l'opzione per il tipo di carta che si sta utilizzando, quindi fare clic sul pulsante **OK**.

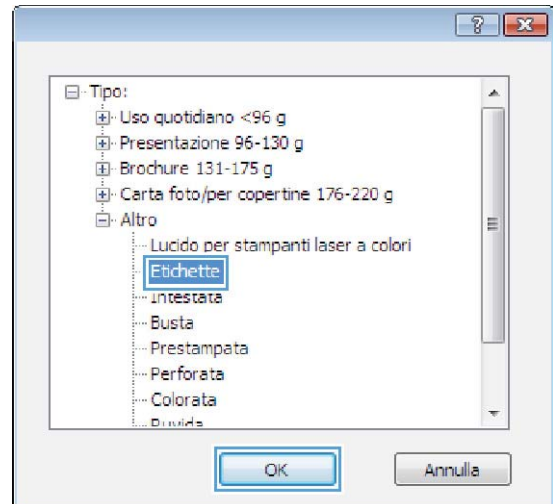

8. Fare clic sul pulsante **OK** per chiudere la finestra di dialogo **Proprietà documento**. Nella finestra di dialogo **Stampa**, fare clic sul pulsante **OK** per stampare il processo.

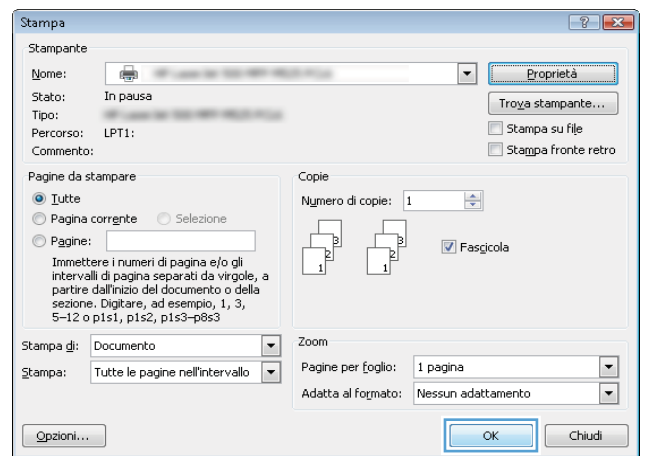

Stampa della prima o dell'ultima pagina su carta diversa (Windows)

1. Nel programma software, selezionare l'opzione **Stampa**.
2. Selezionare il prodotto, quindi fare clic sul pulsante **Proprietà** o **Preferenze**.

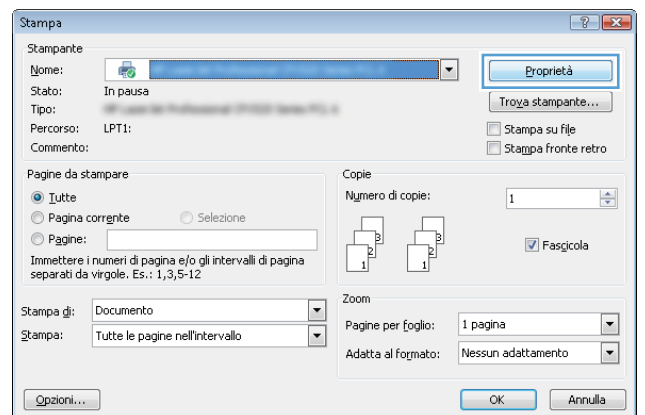

3. Fare clic sulla scheda **Carta/qualità**.

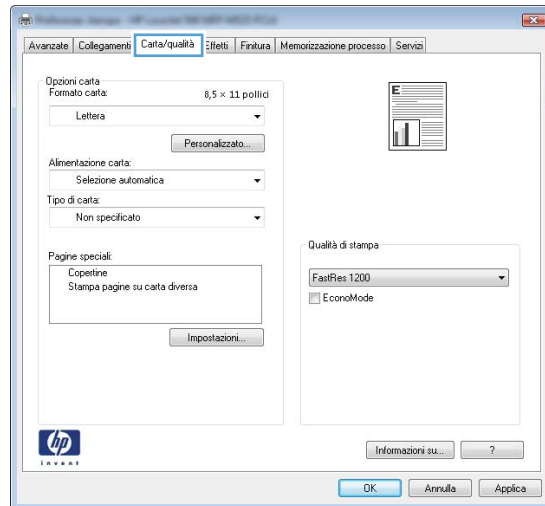

4. Nell'area **Pagine speciali**, fare clic sull'opzione **Stampa pagine su carta diversa** e quindi sul pulsante **Impostazioni**.

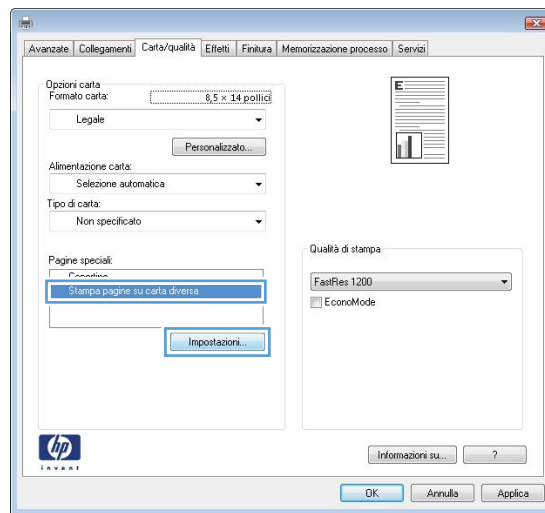

5. Nell'area **Pagine nel documento**, selezionare l'opzione **Prima**.

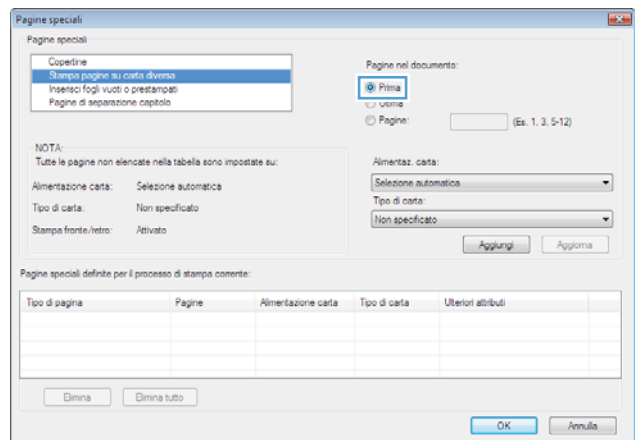

6. Selezionare le opzioni appropriate dagli elenchi a discesa **Alimentaz. carta** e **Tipo di carta**. Fare clic sul pulsante **Aggiungi**.

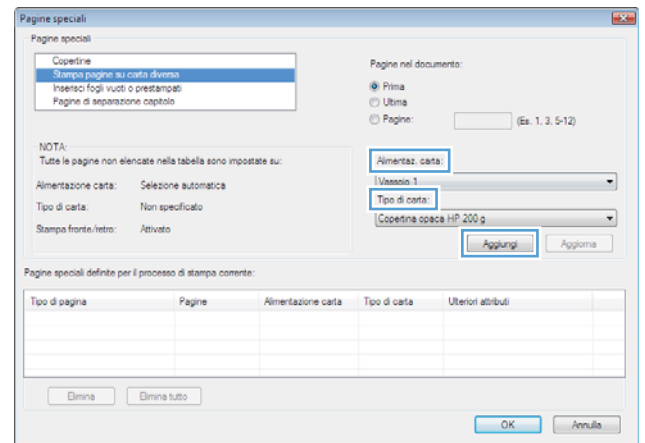

7. Se si sta eseguendo la stampa *sia* della prima pagina che dell'ultima su carta diversa, ripetere i passaggi 5 e 6, selezionando le opzioni per le altre pagine.

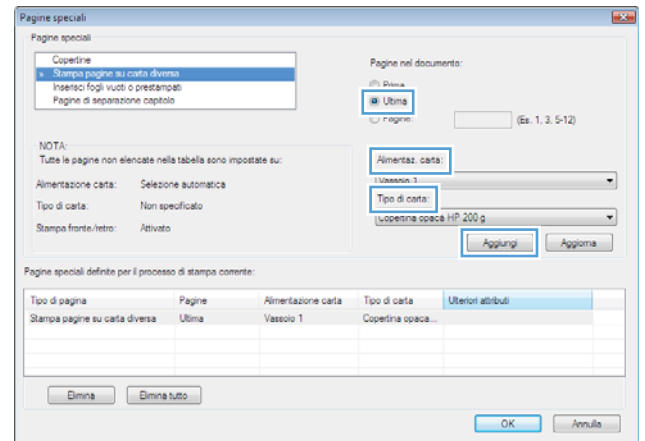

8. Fare clic sul pulsante **OK**.

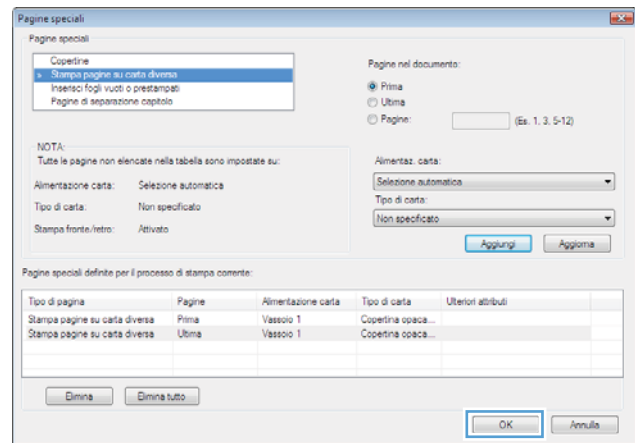

9. Fare clic sul pulsante **OK** per chiudere la finestra di dialogo **Proprietà documento**. Nella finestra di dialogo **Stampa**, fare clic sul pulsante **OK** per stampare il processo.

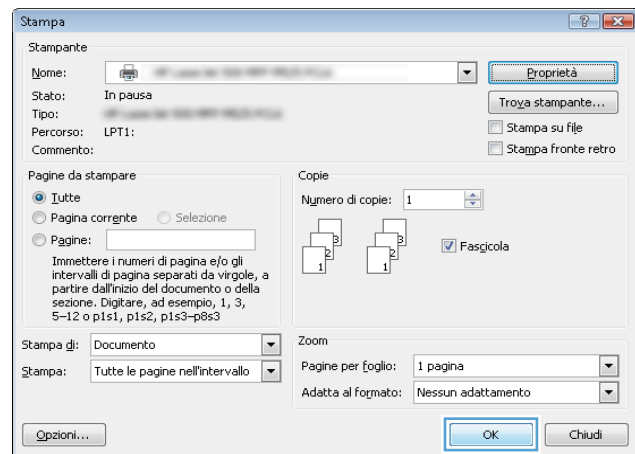

Adattamento di un documento alle dimensioni della pagina (Windows)

1. Nel programma software, selezionare l'opzione **Stampa**.
2. Selezionare il prodotto, quindi fare clic sul pulsante **Proprietà** o **Preferenze**.

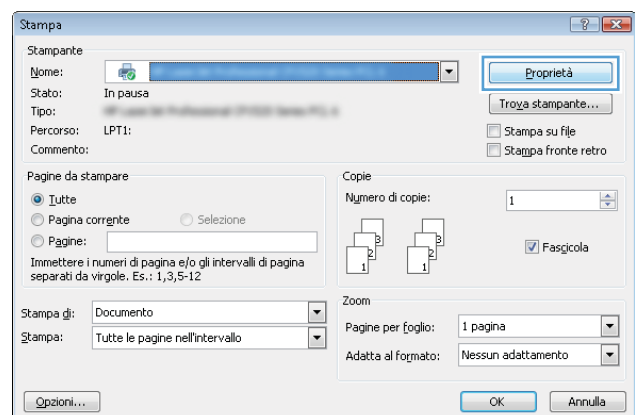

3. Fare clic sulla scheda **Effetti**.

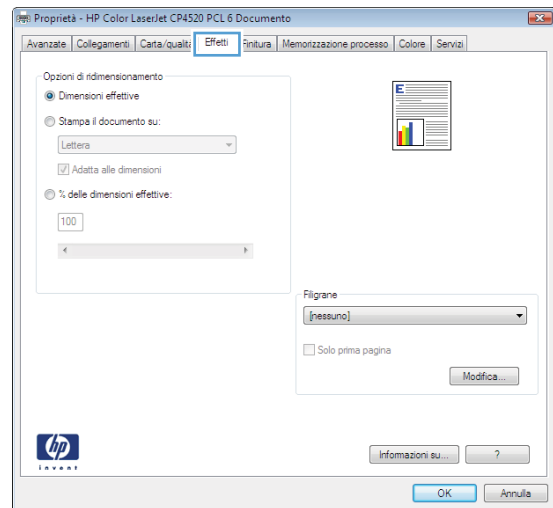

4. Selezionare l'opzione **Stampa il documento su**, quindi selezionare un formato dall'elenco a discesa.

Fare clic sul pulsante **OK** per chiudere la finestra di dialogo **Proprietà documento**.

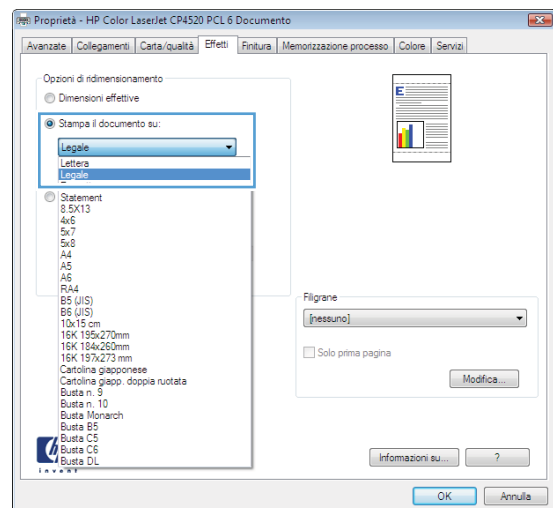

5. Nella finestra di dialogo **Stampa**, fare clic sul pulsante **OK** per stampare il processo.

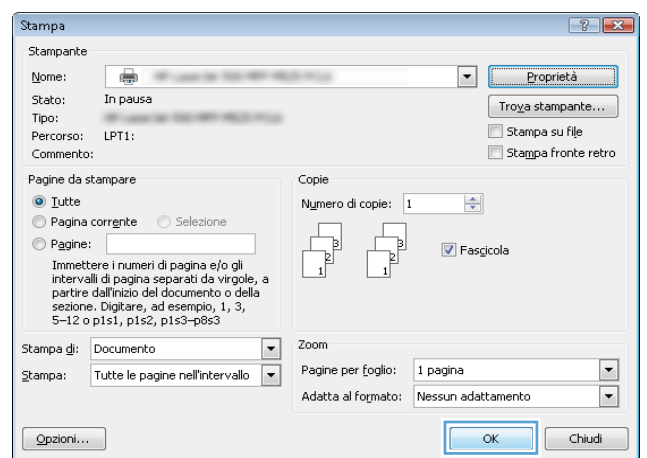

Creazione di un opuscolo (Windows)

1. Nel programma software, selezionare l'opzione **Stampa**.

2. Selezionare il prodotto, quindi fare clic sul pulsante **Proprietà** o **Preferenze**.

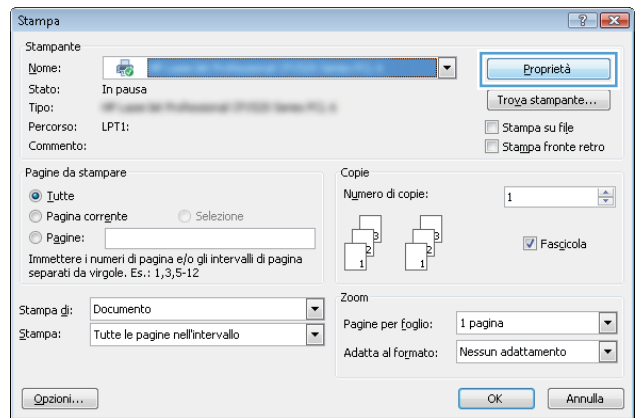

3. Fare clic sulla scheda **Finitura**.

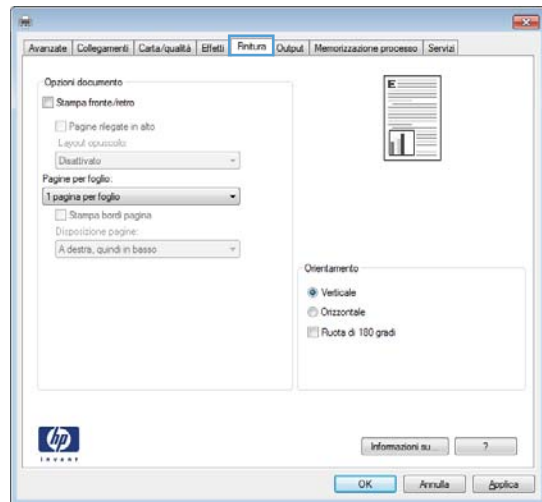

4. Selezionare la casella di controllo **Stampa fronte/retro**.

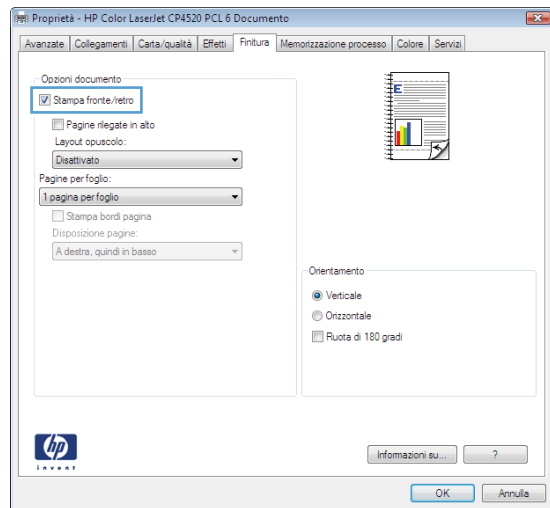

5. Nell'elenco a discesa **Layout opuscolo**, fare clic sull'opzione **Rilegatura a sinistra** o **Rilegatura a destra**. L'opzione **Pagine per foglio** cambia automaticamente in **2 pagine per foglio**.

Fare clic sul pulsante **OK** per chiudere la finestra di dialogo **Proprietà documento**.

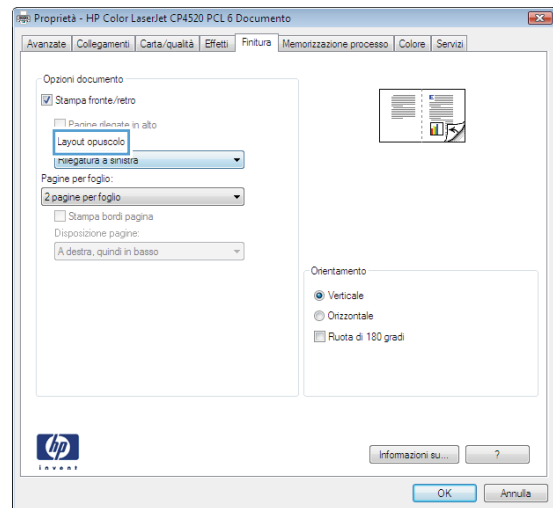

6. Nella finestra di dialogo **Stampa**, fare clic sul pulsante **OK** per stampare il processo.

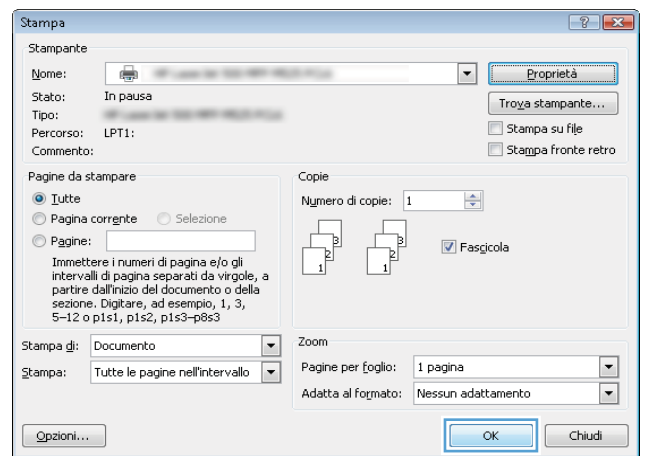

Operazioni di stampa (Mac OS X)

Utilizzo di una preimpostazione di stampa (Mac OS X)

1. Fare clic sul menu **File**, quindi sull'opzione **Stampa**.
2. Nel menu **Stampante**, selezionare il prodotto.
3. Nel menu **Preimpostazioni**, selezionare la preimpostazione di stampa.
4. Fare clic sul pulsante **Stampa**.



NOTA: per utilizzare le impostazioni predefinite del driver di stampa, selezionare l'opzione **standard**.

Creazione di una preimpostazione di stampa (Mac OS X)

Utilizzare le preimpostazioni di stampa per salvare le impostazioni di stampa correnti per uso futuro.

1. Fare clic sul menu **File**, quindi sull'opzione **Stampa**.
2. Nel menu **Stampante**, selezionare il prodotto.
3. Per impostazione predefinita, nel driver di stampa, viene visualizzato il menu **Copie e pagine**. Aprire l'elenco a discesa dei menu, quindi aprire un menu per cui si desidera modificare le impostazioni di stampa.
4. Per ogni menu, selezionare le impostazioni di stampa che si desidera salvare per riutilizzarle in futuro.
5. Nel menu **Preimpostazioni**, fare clic sull'opzione **Salva con nome...**, quindi immettere un nome per la preimpostazione.
6. Fare clic sul pulsante **OK**.

Stampa automatica su entrambi i lati (Mac OS X)

1. Fare clic sul menu **File**, quindi sull'opzione **Stampa**.
2. Nel menu **Stampante**, selezionare il prodotto.
3. Per impostazione predefinita, nel driver di stampa viene visualizzato il menu **Copie e pagine**. Aprire l'elenco a discesa dei menu, quindi fare clic sul menu **Layout**.
4. Selezionare un'opzione di rilegatura dall'elenco a discesa **Fronte/retro**.
5. Fare clic sul pulsante **Stampa**.

Stampa di più pagine per foglio (Mac OS X)

1. Fare clic sul menu **File**, quindi sull'opzione **Stampa**.
2. Nel menu **Stampante**, selezionare il prodotto.
3. Per impostazione predefinita, nel driver di stampa viene visualizzato il menu **Copie e pagine**. Aprire l'elenco a discesa dei menu, quindi fare clic sul menu **Layout**.

4. Dal menu a discesa **Pagine per foglio**, selezionare il numero di pagine che si desidera stampare su ogni foglio.
5. Nell'area **Orientamento**, selezionare l'ordine e la disposizione delle pagine sul foglio.
6. Dal menu **Margine**, selezionare il tipo di bordo da stampare intorno a ciascuna pagina sul foglio.
7. Fare clic sul pulsante **Stampa**.

Selezione dell'orientamento della pagina (Mac OS X)

1. Fare clic sul menu **File**, quindi sull'opzione **Stampa**.
2. Nel menu **Stampante**, selezionare il prodotto.
3. Nel menu **Copie e pagine**, fare clic sul pulsante **Imposta pagina**.
4. Fare clic sull'icona che rappresenta l'orientamento della pagina che si desidera utilizzare, quindi fare clic sul pulsante **OK**.
5. Fare clic sul pulsante **Stampa**.

Selezione del tipo di carta (Mac OS X)

1. Fare clic sul menu **File**, quindi sull'opzione **Stampa**.
2. Nel menu **Stampante**, selezionare il prodotto.
3. Per impostazione predefinita, nel driver di stampa viene visualizzato il menu **Copie e pagine**. Aprire l'elenco a discesa dei menu, quindi fare clic sul menu **Finitura**.
4. Selezionare un tipo dall'elenco a discesa **Tipo di supporto**.
5. Fare clic sul pulsante **Stampa**.

Stampa di una copertina (Mac OS X)

1. Fare clic sul menu **File**, quindi sull'opzione **Stampa**.
2. Nel menu **Stampante**, selezionare il prodotto.
3. Per impostazione predefinita, nel driver di stampa viene visualizzato il menu **Copie e pagine**. Aprire l'elenco a discesa dei menu, quindi fare clic sul menu **Copertina**.
4. Selezionare dove stampare la copertina. Fare clic sul pulsante **Prima del documento** o **Dopo il documento**.
5. Nel menu **Tipo copertina**, selezionare il messaggio da stampare sulla copertina.



NOTA: per stampare una copertina vuota, selezionare l'opzione **standard** dal menu **Tipo copertina**.

6. Fare clic sul pulsante **Stampa**.

Adattamento di un documento alle dimensioni della pagina (Mac OS X)

1. Fare clic sul menu **File**, quindi sull'opzione **Stampa**.
2. Nel menu **Stampante**, selezionare il prodotto.
3. Per impostazione predefinita, nel driver di stampa viene visualizzato il menu **Copie e pagine**. Aprire l'elenco a discesa dei menu, quindi fare clic sul menu **Gestione della carta**.
4. Nell'area **Formato carta di destinazione**, fare clic sulla casella **Adatta al formato carta**, quindi selezionare il formato desiderato nell'elenco a discesa.
5. Fare clic sul pulsante **Stampa**.

Creazione di un opuscolo (Mac OS X)

1. Fare clic sul menu **File**, quindi sull'opzione **Stampa**.
2. Nel menu **Stampante**, selezionare il prodotto.
3. Per impostazione predefinita, nel driver di stampa viene visualizzato il menu **Copie e pagine**. Aprire l'elenco a discesa dei menu, quindi fare clic sul menu **Layout**.
4. Selezionare un'opzione di rilegatura dall'elenco a discesa **Fronte/retro**.
5. Aprire l'elenco a discesa dei menu, quindi fare clic sul menu **Stampa di opuscoli**.
6. Fare clic sulla casella **Formatta output come opuscolo**, quindi selezionare un'opzione di rilegatura.
7. Selezionare il formato carta.
8. Fare clic sul pulsante **Stampa**.

Operazioni di stampa aggiuntive (Windows)

Annullamento di un processo di stampa (Windows)

 **NOTA:** se il processo di stampa è già in una fase avanzata, potrebbe non essere possibile annullarlo.

1. È possibile annullare un processo in fase di stampa dal pannello di controllo del prodotto attenendosi alla seguente procedura:
 - a. Nella schermata iniziale del pannello di controllo del prodotto, toccare il pulsante **Interrompi** . Il processo viene messo in pausa, quindi viene visualizzata la schermata [Stato processo](#).
 - b. Dall'elenco sullo schermo a sfioramento, toccare il processo di stampa da annullare, quindi toccare il pulsante [Annulla processo](#).
 - c. Il prodotto richiede se si desidera confermare l'annullamento. Toccare il pulsante [Sì](#).
2. È inoltre possibile annullare un processo di stampa da un'applicazione software o da una coda di stampa.
 - **Programma software:** in genere, sullo schermo del computer viene visualizzata per pochi istanti una finestra di dialogo che consente di annullare il processo di stampa.
 - **Coda di stampa di Windows:** se il processo di stampa è in attesa in una coda (memoria del computer) o in uno spooler di stampa, eliminarlo da qui.
 - **Windows XP, Server 2003 o Server 2008:** fare clic su **Start, Impostazioni e Stampanti e fax**. Fare doppio clic sull'icona del prodotto per aprire la finestra, fare clic con il pulsante destro del mouse sul processo di stampa da annullare, quindi selezionare **Annulla**.
 - **Windows Vista:** fare clic sull'icona di Windows nell'angolo in basso a sinistra dello schermo, fare clic su **Impostazioni**, quindi su **Stampanti**. Fare doppio clic sull'icona del prodotto per aprire la finestra, fare clic con il pulsante destro del mouse sul processo di stampa da annullare, quindi fare clic su **Annulla**.
 - **Windows 7:** fare clic sull'icona di Windows nell'angolo in basso a sinistra dello schermo, quindi su **Periferiche e stampanti**. Fare doppio clic sull'icona del prodotto per aprire la finestra, fare clic con il pulsante destro del mouse sul processo di stampa da annullare, quindi fare clic su **Annulla**.

Selezione del formato carta (Windows)

1. Nel programma software, selezionare l'opzione **Stampa**.
2. Selezionare il prodotto, quindi fare clic sul pulsante **Proprietà** o **Preferenze**.
3. Fare clic sulla scheda **Carta/qualità**.
4. Selezionare un formato dall'elenco a discesa **Formato carta**.
5. Fare clic sul pulsante **OK**.
6. Nella finestra di dialogo **Stampa**, fare clic sul pulsante **OK** per stampare il processo.

Selezione di un formato carta personalizzato (Windows)

1. Nel programma software, selezionare l'opzione **Stampa**.
2. Selezionare il prodotto, quindi fare clic sul pulsante **Proprietà** o **Preferenze**.

3. Fare clic sulla scheda **Carta/qualità**.
4. Fare clic sul pulsante **Personalizzato**.
5. Immettere un nome per il formato personalizzato e specificare le dimensioni.
 - La larghezza corrisponde al lato corto della carta.
 - La lunghezza corrisponde al lato lungo della carta.
6. Fare clic sul pulsante **Salva** quindi sul pulsante **Chiudi**.
7. Fare clic sul pulsante **OK** per chiudere la finestra di dialogo **Proprietà documento**. Nella finestra di dialogo **Stampa**, fare clic sul pulsante **OK** per stampare il processo.

Stampa di filigrane (Windows)

1. Nel programma software, selezionare l'opzione **Stampa**.
2. Selezionare il prodotto, quindi fare clic sul pulsante **Proprietà** o **Preferenze**.
3. Fare clic sulla scheda **Effetti**.
4. Selezionare una filigrana dall'elenco a discesa **Filigrane**.

In alternativa, per aggiungere una nuova filigrana all'elenco, fare clic sul pulsante **Modifica**. Specificare le impostazioni per la filigrana, quindi fare clic sul pulsante **OK**.
5. Per stampare la filigrana solo sulla prima pagina, selezionare la casella di controllo **Solo prima pagina**. In caso contrario, la filigrana viene stampata su ciascuna pagina.
6. Fare clic sul pulsante **OK** per chiudere la finestra di dialogo **Proprietà documento**. Nella finestra di dialogo **Stampa**, fare clic sul pulsante **OK** per stampare il processo.

Operazioni di stampa aggiuntive (Mac OS X)

Annullamento di un processo di stampa (Mac OS X)

 **NOTA:** se il processo di stampa è già in una fase avanzata, potrebbe non essere possibile annullarlo.

1. È possibile annullare un processo in fase di stampa dal pannello di controllo del prodotto attenendosi alla seguente procedura:
 - a. Nella schermata iniziale del pannello di controllo del prodotto, toccare il pulsante Interrompi . Il processo viene messo in pausa, quindi viene visualizzata la schermata [Stato processo](#).
 - b. Dall'elenco sullo schermo a sfioramento, toccare il processo di stampa da annullare, quindi toccare il pulsante [Annulla processo](#).
 - c. Il prodotto richiede se si desidera confermare l'annullamento. Toccare il pulsante [Sì](#).
2. È inoltre possibile annullare un processo di stampa da un'applicazione software o da una coda di stampa.
 - **Programma software:** in genere, sullo schermo del computer viene visualizzata per pochi istanti una finestra di dialogo che consente di annullare il processo di stampa.
 - **Coda di stampa Mac:** aprire la coda di stampa facendo doppio clic sull'icona del prodotto nel Dock. Evidenziare il processo di stampa, quindi fare clic su **Elimina**.

Selezionare il formato carta (Mac OS X)

1. Fare clic sul menu **File**, quindi sull'opzione **Stampa**.
2. Nel menu **Stampante**, selezionare il prodotto.
3. Nel menu **Copie e pagine**, fare clic sul pulsante **Imposta pagina**.
4. Selezionare un formato dall'elenco a discesa **Formato carta** e fare clic sul pulsante **OK**.
5. Fare clic sul pulsante **Stampa**.

Selezione di un formato carta personalizzato (Mac OS X)

1. Fare clic sul menu **File**, quindi sull'opzione **Stampa**.
2. Nel menu **Stampante**, selezionare il prodotto.
3. Nel menu **Copie e pagine**, fare clic sul pulsante **Imposta pagina**.
4. Dall'elenco a discesa **Formato carta**, selezionare l'opzione **Gestisci formati personalizzati**.
5. Specificare le dimensioni per il formato carta, quindi fare clic sul pulsante **OK**.
6. Fare clic sul pulsante **OK** per chiudere la finestra di dialogo **Imposta pagina**.
7. Fare clic sul pulsante **Stampa**.

Stampa di filigrane (Mac OS X)

1. Fare clic sul menu **File**, quindi sull'opzione **Stampa**.
2. Nel menu **Stampante**, selezionare il prodotto.

3. Per impostazione predefinita, nel driver di stampa viene visualizzato il menu **Copie e pagine**. Aprire l'elenco a discesa dei menu, quindi fare clic sul menu **Filigrane**.
4. Dal menu **Modalità**, selezionare l'opzione **Filigrana**.
5. Dal menu a discesa **Pagine**, impostare la stampa della filigrana su tutte le pagine o solo sulla prima.
6. Dal menu a discesa **Testo**, selezionare uno dei messaggi standard o selezionare l'opzione **Personalizzato** e digitare un nuovo messaggio nella casella.
7. Selezionare le opzioni per le impostazioni rimanenti.
8. Fare clic sul pulsante **Stampa**.

Memorizzazione dei processi di stampa sul prodotto

Creazione di un processo memorizzato (Windows)

È possibile memorizzare i processi sul prodotto per stamparli in un momento successivo.

1. Nel programma software, selezionare l'opzione **Stampa**.
2. Selezionare il prodotto, quindi fare clic sul pulsante **Proprietà** o **Preferenze**.

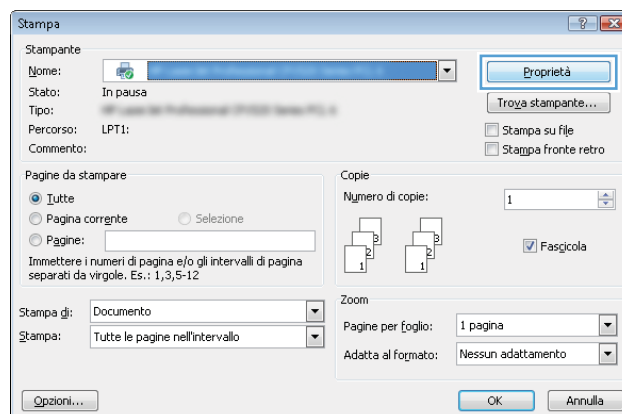

3. Fare clic sulla scheda **Memorizzazione processo**.

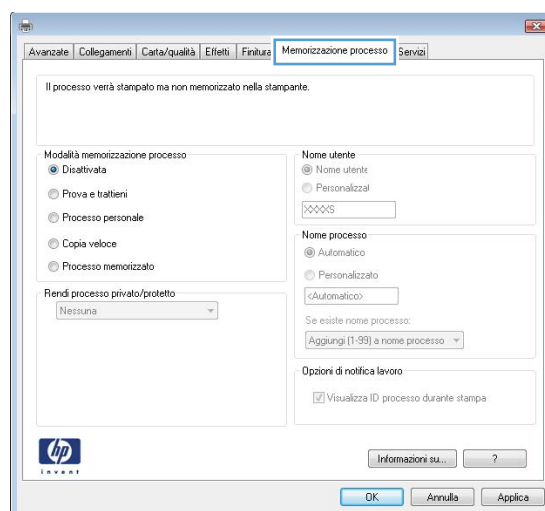

4. Selezionare un'opzione di **Modalità memorizzazione processo**.

- **Prova e trattiene:** consente di stampare e revisionare una copia di un processo, quindi di stampare più copie.
- **Processo personale:** la stampa verrà eseguita solo se richiesta dal pannello di controllo del prodotto. Per questa modalità di memorizzazione dei processi, è possibile selezionare una delle opzioni **Rendi processo privato/protetto**. Se si assegna un codice PIN (Personal Identification Number) al processo, è necessario immettere tale PIN sul pannello di controllo. Se il processo viene crittografato, è necessario immettere la password richiesta sul pannello di controllo.
- **Copia veloce:** consente di stampare il numero di copie desiderato e memorizzare una copia del processo sulla memoria del prodotto per stamparlo in un secondo momento.
- **Processo memorizzato:** consente di memorizzare un processo sul prodotto, in modo che altri utenti possano stampare il processo in qualsiasi momento. Per questa modalità di memorizzazione dei processi, è possibile selezionare una delle opzioni **Rendi processo privato/protetto**. Se si assegna un codice PIN (Personal Identification Number) al processo, chi stampa il processo dovrà immettere tale PIN sul pannello di controllo. Se il processo viene crittografato, chi stampa il processo dovrà immettere la password richiesta sul pannello di controllo.

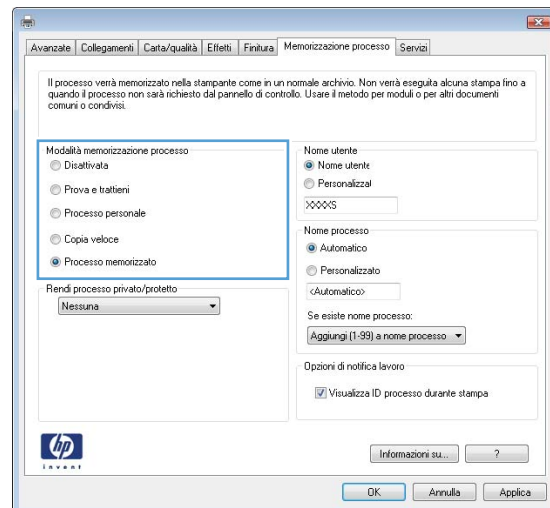

- Per usare un nome utente o un nome processo personalizzato, fare clic sul pulsante **Personalizzato**, quindi inserire il nome utente o il nome del processo.

Selezionare l'opzione che si desidera utilizzare quando viene creato un processo il cui nome è uguale a quello di un altro processo:

- **Aggiungi (1-99) a nome processo:** aggiungere un numero univoco alla fine del nome del processo.
- **Sostituisci file esistente:** sovrascrivere il processo memorizzato esistente con quello nuovo.

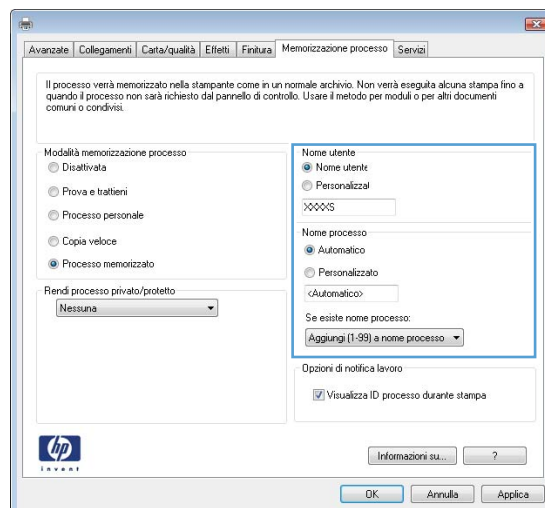

- Fare clic sul pulsante **OK** per chiudere la finestra di dialogo **Proprietà documento**. Nella finestra di dialogo **Stampa**, fare clic sul pulsante **OK** per stampare il processo.

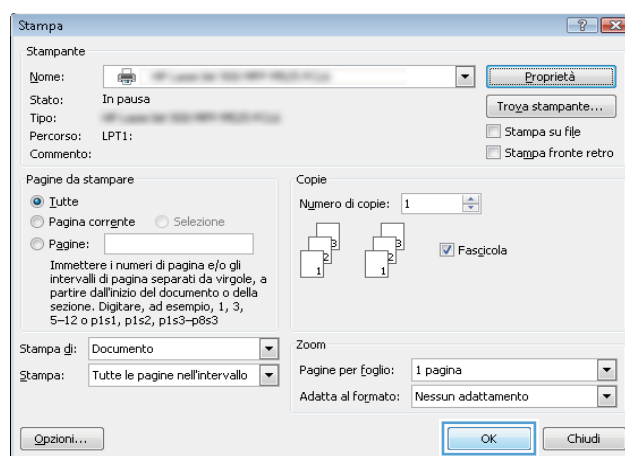

Creazione di un processo memorizzato (Mac OS X)

È possibile memorizzare i processi sul prodotto per stamparli in un momento successivo.

- Fare clic sul menu **File**, quindi sull'opzione **Stampa**.
- Nel menu **Stampante**, selezionare il prodotto.
- Per impostazione predefinita, nel driver di stampa viene visualizzato il menu **Copie e pagine**. Aprire l'elenco a discesa dei menu, quindi fare clic sul menu **Memorizzazione processo**.
- Nell'elenco a discesa **Modalità**, selezionare il tipo di processo memorizzato che si desidera creare.
 - **Prova e trattieni:** consente di stampare e revisionare una copia di un processo, quindi di stampare più copie.
 - **Processo personale:** la stampa verrà eseguita solo se richiesta dal pannello di controllo del prodotto. Se si assegna un codice PIN (Personal Identification Number) al processo, è necessario immettere tale PIN sul pannello di controllo.

- **Copia veloce:** consente di stampare il numero di copie desiderato e memorizzare una copia del processo sulla memoria del prodotto per stamparla in un secondo momento.
 - **Processo memorizzato:** consente di memorizzare un processo sul prodotto, in modo che altri utenti possano stamparlo in qualsiasi momento. Se si assegna un codice PIN (Personal Identification Number) al processo, chi stampa il processo dovrà immettere tale PIN sul pannello di controllo.
5. Per usare un nome utente o un nome processo personalizzato, fare clic sul pulsante **Personalizzato**, quindi inserire il nome utente o il nome del processo.

Selezionare l'opzione che si desidera utilizzare quando viene creato un processo il cui nome è uguale a quello di un altro processo.

Aggiungi (1-99) a nome processo	Aggiungere un numero univoco alla fine del nome del processo.
Sostituisci file esistente	Sovrascrivere il processo memorizzato esistente con quello nuovo.

6. Se è stata selezionata l'opzione **Processo memorizzato** o **Processo personale** al punto 3, è possibile proteggere il processo con un PIN. Digitare un numero di 4 cifre nel campo **Usa PIN per la stampa**. Per la stampa del processo, è necessario immettere il PIN sul prodotto.
7. Per elaborare il processo, fare clic sul pulsante **Stampa**.

Stampa di un processo memorizzato

Utilizzare la seguente procedura per stampare un processo memorizzato nella memoria del prodotto.

1. Nella schermata iniziale del pannello di controllo del prodotto, scorrere e toccare il pulsante **Recupero processo da memoria periferica**.
2. Selezionare il nome della cartella in cui viene memorizzato il processo.
3. Selezionare il nome del processo. Se il processo è privato o crittografato, immettere il PIN o la password.
4. Regolare il numero di copie, quindi toccare il pulsante **Avvia**  per stampare il processo.

Eliminazione di un processo memorizzato

Quando si invia un processo memorizzato alla memoria del prodotto, qualsiasi processo precedente viene sovrascritto con lo stesso nome utente e processo. Se non è memorizzato alcun processo con un nome utente e processo uguali e sul prodotto è necessario liberare dello spazio aggiuntivo, alcuni processi dello stesso tipo potrebbero venire eliminati, a partire da quello meno recente. È possibile modificare il numero dei processi memorizzabili dal menu **Impostazioni generali** sul pannello di controllo del prodotto.

Utilizzare la seguente procedura per eliminare un processo memorizzato nella memoria del prodotto.

1. Nella schermata iniziale del pannello di controllo del prodotto, scorrere e toccare il pulsante **Recupero processo da memoria periferica**.
2. Selezionare il nome della cartella in cui è memorizzato il processo.
3. Selezionare il nome del processo, quindi toccare il pulsante **Elimina**.
4. Se il processo è privato o crittografato, immettere il PIN o la password, quindi toccare il pulsante **Elimina**.

Aggiunta di una pagina di separazione dei processi (Windows)

Per facilitare l'ordinamento dei processi, è possibile inserire una pagina vuota all'inizio di ogni processo di stampa.



NOTA: la procedura descritta di seguito attiva questa impostazione per tutti i processi di stampa.

1. **Windows XP, Windows Server 2003 e Windows Server 2008 (se si utilizza la visualizzazione predefinita del menu Start):** fare clic su **Start**, quindi su **Stampanti e fax**.

Windows XP, Windows Server 2003 e Windows Server 2008 (se si utilizza la visualizzazione classica del menu Start): fare clic su **Start**, su **Impostazioni**, quindi su **Stampanti**.

Windows Vista: fare clic sull'icona di Windows nell'angolo in basso a sinistra dello schermo, fare clic su **Pannello di controllo**, quindi su **Stampanti**.

Windows 7: fare clic sull'icona di Windows nell'angolo in basso a sinistra dello schermo, quindi su **Dispositivi e stampanti**.

2. Fare clic con il pulsante destro del mouse sull'icona del driver, quindi selezionare **Proprietà** o **Proprietà stampante**.
3. Fare clic sulla scheda **Impostazioni periferica**.
4. Espandere l'elenco **Opzioni installabili**.
5. Nell'elenco a discesa **Separatore processi**, selezionare l'opzione **Attivato**.
6. Fare clic sul pulsante **OK**.

Utilizzo di HP ePrint

Utilizzare HP ePrint per stampare un documento inviandolo come allegato e-mail all'indirizzo e-mail del prodotto da qualsiasi dispositivo abilitato alla posta elettronica.

 **NOTA:** Per usare HP ePrint, il prodotto deve essere connesso a una rete e avere accesso a Internet.

1. Per usare HP ePrint, è prima necessario abilitare i Servizi Web HP.
 - a. Digitare l'indirizzo IP del prodotto nella barra degli indirizzi del browser Web per aprire il server Web incorporato HP.
 - b. Fare clic sulla scheda **Servizi Web HP**.
 - c. Selezionare l'opzione per abilitare i Servizi Web.

 **NOTA:** l'attivazione dei servizi Web potrebbe richiedere diversi minuti.

2. Usare il sito HP ePrintCenter Web per definire le impostazioni di protezione e per configurare le impostazioni predefinite di stampa per tutti i processi HP ePrint inviati a questo prodotto.
 - a. Visitare il sito Web all'indirizzo www.hpeprintcenter.com.
 - b. Fare clic su **Accesso** e immettere le credenziali HP ePrintCenter o registrarsi per un nuovo account.
 - c. Selezionare il prodotto dall'elenco o fare clic su **+ Aggiungi stampante** per aggiungerlo. Per aggiungere il prodotto, è necessario il codice della stampante, ossia la parte dell'indirizzo e-mail del prodotto prima del simbolo @.

 **NOTA:** Questo codice è valido solo per 24 ore dal momento in cui si abilitano i Servizi Web HP. Se scade, seguire le istruzioni per abilitare nuovamente i Servizi Web HP e ottenere un nuovo codice.

- d. Per impedire la stampa di documenti non previsti dal prodotto, fare clic su **Impostazioni ePrint**, quindi selezionare la scheda **Mittenti autorizzati**. Fare clic su **Solo mittenti autorizzati** e aggiungere gli indirizzi e-mail dai quali si desidera autorizzare i processi ePrint.
 - e. Per configurare le impostazioni predefinite per tutti i processi ePrint inviati a questo prodotto, fare clic su **Impostazioni ePrint**, fare clic su **Opzioni di stampa** e selezionare le impostazioni da usare.
3. Per stampare un documento, allegarlo a un messaggio di posta elettronica inviato all'indirizzo e-mail del prodotto.

Utilizzo del software HP ePrint

Il software HP ePrint facilita la stampa da un computer desktop o notebook su un qualsiasi prodotto abilitato HP ePrint. Una volta installato il software, aprire l'opzione **Stampa** all'interno dell'applicazione, quindi selezionare **HP ePrint** dall'elenco delle stampanti installate. Questo software semplifica la ricerca dei prodotti abilitati per HP ePrint registrati sull'account ePrintCenter. Il prodotto HP di destinazione può trovarsi sulla scrivania o in una posizione remota, ad esempio una filiale o dall'altra parte del mondo; è possibile eseguire la stampa in remoto tramite Internet. Il prodotto di destinazione può essere collocato in qualsiasi parte del mondo, l'importante è che sia connesso al Web e registrato in ePrintCenter.

In Windows, il software HP ePrint supporta anche la tradizionale stampa IP diretta sulle stampanti di rete locali presenti in rete (LAN o WAN) dei prodotti PostScript® supportati.

Per informazioni su driver e software, consultare il sito Web www.hp.com/go/eprintsoftware.

Sistemi operativi supportati

- Windows® XP (32 bit, SP 2 o superiore)

 **NOTA:** ad aprile 2009, Microsoft ha ritirato il tradizionale supporto per Windows XP, contrariamente ad HP, che ha continuato e continuerà a fornire tale supporto al massimo delle sue capacità.

- Windows Vista® (32 bit e 64 bit)
- Windows 7 (32 e 64 bit)
- Mac OS X versione 10.6 e 10.7

 **NOTA:** Il software HP ePrint è un'utility per flussi di lavoro PDF in Mac, quindi non costituisce tecnicamente un driver di stampa. Il software HP ePrint per Mac supporta percorsi di stampa solo tramite ePrintCenter e non supporta la stampa IP diretta sulle stampanti di rete locali.

Uso di Apple AirPrint

La stampa diretta con Apple AirPrint è supportata per iOS 4.2 o versioni successive. Usare AirPrint per stampare in modalità wireless sul prodotto da un iPad (iOS 4.2 o versione successiva), un iPhone (3GS o versione successiva) o un iPod touch (terza generazione o versione successiva) nelle seguenti applicazioni:

- Posta
- Fotografie
- Safari
- iBooks
- Applicazioni di terze parti selezionate

Collegamento del prodotto ad AirPrint

Per usare AirPrint, il prodotto deve essere connesso alla stessa rete wireless del dispositivo Apple. Per maggiori informazioni sull'uso di AirPrint e su quali prodotti HP sono compatibili con AirPrint, visitare il sito Web www.hp.com/go/airprint.

 **NOTA:** AirPrint non supporta tutte le connessioni USB.

Ricerca del nome AirPrint del prodotto

Se alla rete sono connessi più modelli del prodotto, usare il nome del prodotto AirPrint per selezionare il prodotto dal dispositivo Apple.

Eeguire le operazioni indicate di seguito per trovare il nome del prodotto AirPrint.

1. Nella schermata iniziale del pannello di controllo del prodotto, toccare il pulsante Rete .
2. Il nome del prodotto AirPrint è nell'elenco visualizzato.

Stampa da AirPrint

1. Su un dispositivo Apple, aprire il documento da stampare, quindi toccare il pulsante Azione .
2. Toccare l'opzione **Stampa**.

 **NOTA:** Se più di un vassoio contiene carta e si utilizza iOS 5 o versione successiva e si stampano foto, viene visualizzata l'opzione per selezionare il formato della carta.

3. Selezionare il prodotto.
4. Toccare il pulsante **Stampa**.

Modifica del nome del prodotto AirPrint

1. In un browser Web supportato dal computer, immettere l'indirizzo IP o il nome host del prodotto nel campo dell'indirizzo/URL per aprire il server Web HP incorporato.
2. Fare clic sulla scheda **Rete**, selezionare l'opzione **Impostazioni TCP/IP**, quindi fare clic sull'opzione **Identificazione rete**.

3. Immettere un nuovo nome nel campo **Bonjour nome servizio**.
4. Fare clic sul pulsante **Applica**.

Risoluzione dei problemi di AirPrint

Verificare che il prodotto supporti AirPrint.	Visitare il sito www.hp.com/go/airprint .
Aggiornare il firmware del prodotto per usare AirPrint.	Visitare il sito Web all'indirizzo www.hp.com/go/ljflowMFP525_firmware .
Assicurarsi che il prodotto sia connesso alla stessa rete wireless del dispositivo Apple.	Connettere il prodotto alla rete utilizzando un router wireless o l'accessorio wireless installato sul prodotto.
Verificare che il server Web HP incorporato sia configurato per AirPrint.	<ol style="list-style-type: none"> 1. In un browser Web supportato dal computer, immettere l'indirizzo IP o il nome host del prodotto nel campo dell'indirizzo/URL per aprire il server Web HP incorporato. 2. Selezionare la scheda Rete, quindi l'opzione Altre impostazioni. 3. Selezionare le seguenti caselle di controllo: <ul style="list-style-type: none"> – Bonjour – AirPrint – Stampa IPP 4. Fare clic sul pulsante Applica.
Assicurarsi che i prodotti Apple soddisfino queste specifiche.	<ul style="list-style-type: none"> • Apple iOS 4.2 o versioni successive • iPhone con 3GS o versioni successive • iPad con iOS 4.2 o versioni successive • iPod Touch terza generazione o versione successiva
Verificare che il prodotto sia configurato in modo che si attivi dalla modalità di sospensione ogni volta che riceve un processo di stampa.	<ol style="list-style-type: none"> 1. Nel browser Web sul computer, immettere l'indirizzo IP o il nome host del prodotto nel campo dell'indirizzo/URL per aprire HP Embedded Web Server. 2. Selezionare la scheda Generale, quindi l'opzione Impostazioni consumo energetico. 3. Nell'area Impostazioni timer pausa, sotto l'opzione Eventi attiv./attiv auto, selezionare la voce Tutti gli eventi o Porta di rete. 4. Fare clic sul pulsante Applica.

Utilizzo di HP Smart Print (Windows)

Utilizzare HP Smart Print per stampare una sezione particolare di un sito Web. È possibile rimuovere intestazioni, piè di pagina e annunci, in modo da ridurre gli sprechi. Nell'applicazione viene selezionata automaticamente la sezione della pagina Web che molto probabilmente si desidera stampare. È possibile modificare l'area selezionata prima di stampare.

Per scaricare HP Smart Print, visitare il sito Web all'indirizzo: www.hp.com/go/smartweb.



NOTA: HP Smart Print è compatibile solo con i browser di Windows.

Utilizzo della funzione di stampa da USB

Questo prodotto consente di selezionare la stampa direttamente da un dispositivo USB per stampare velocemente i file senza inviarli dal computer. Il prodotto supporta accessori unità flash USB standard nella porta USB, posta sulla parte anteriore del prodotto. È possibile stampare i seguenti tipi di file:

- .pdf
- .prn
- .pcl
- .ps
- .cht

Prima di poter utilizzare questa funzione, è necessario abilitare la porta USB. Per abilitare la porta dai menu del pannello di controllo del prodotto, seguire la procedura descritta:

1. Nella schermata iniziale del pannello di controllo del prodotto, scorrere e toccare il pulsante [Amministrazione](#).
2. Aprire i seguenti menu:
 - [Impostazioni generali](#)
 - [Attivazione del recupero da USB](#)
3. Selezionare l'opzione [Abilita](#), quindi toccare il pulsante [Salva](#).

Stampa di documenti da USB

1. Inserire l'unità flash USB nella porta USB sul lato sinistro del pannello di controllo del prodotto.

NOTA: potrebbe essere necessario rimuovere il coperchio dalla porta USB. Tirare il coperchio per rimuoverlo.

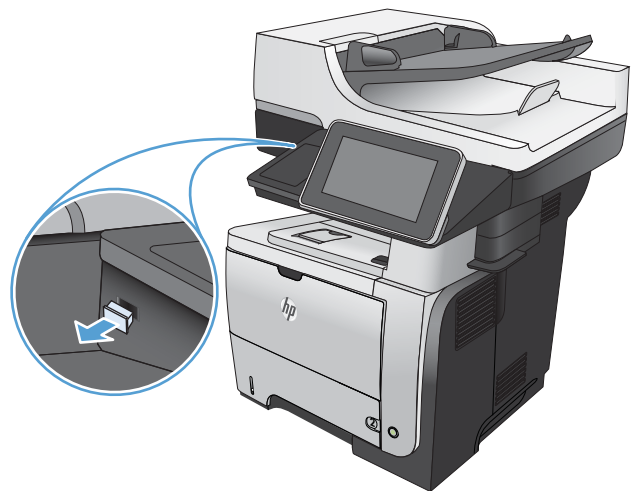

2. Il prodotto rileva l'unità flash USB. Toccare il pulsante [OK](#) per accedere all'unità o, se richiesto, selezionare l'opzione [Recupero processo da USB](#) dall'elenco di applicazioni disponibili. Viene aperta la schermata [Recupero processo da USB](#).

3. Toccare il nome del documento che si desidera stampare.

NOTA: Il documento potrebbe essere in una cartella. Aprire le cartelle secondo necessità.

4. Per regolare il numero di copie, toccare il campo **Copie**, quindi utilizzare il tastierino numerico per selezionare il numero desiderato.
5. Toccare il pulsante **Avvia**  per stampare il documento.

6 Copia

- [Impostazione di nuove impostazioni di copia predefinite](#)
- [Utilizzare le funzioni di elaborazione immagini avanzate per la copia](#)
- [Esecuzione di una copia singola](#)
- [Esecuzione di più copie](#)
- [Copia di un originale con più pagine](#)
- [Fascicolazione di un processo di copia](#)
- [Copia su entrambi i lati \(fronte/retro\)](#)
- [Riduzione o ingrandimento di un'immagine copiata](#)
- [Ottimizzazione della qualità di copia per testo o immagini](#)
- [Regolazione del livello di luminosità o dei toni scuri](#)
- [Impostazione del formato e del tipo della carta per la copia su carta speciale](#)
- [Utilizzo della modalità Creazione processo](#)
- [Copia di un libro](#)
- [Copia di una foto](#)

Impostazione di nuove impostazioni di copia predefinite

Il menu [Amministrazione](#) consente di indicare le impostazioni predefinite da applicare a tutti i processi di copia. Se necessario, è possibile sovrascrivere quasi tutte le impostazioni per un singolo processo. Una volta completato il processo, il prodotto ritorna alle impostazioni predefinite.

1. Nella schermata iniziale del pannello di controllo del prodotto, scorrere e toccare il pulsante [Amministrazione](#).
2. Aprire il menu [Impostazioni copia](#).
3. Sono disponibili diverse opzioni. È possibile configurare le impostazioni predefinite per tutte le opzioni o solo per alcune.



NOTA: per ulteriori informazioni sulle opzioni di menu, toccare il pulsante Guida di in corrispondenza dell'opzione desiderata nell'angolo superiore destro della schermata.

Voce del menu	Descrizione
Copie	La funzione Copie consente di impostare il numero di copie predefinito per tutti i processi di copia.
Lati	La funzione Lati indica se il documento originale è stato stampato su uno o due lati e se le copie devono essere stampate su uno o due lati.
Fascicolato	Se si eseguono più copie di un documento, utilizzare la funzione Fascicolato per stampare le pagine nello stesso ordine del documento originale. Disattivare la funzione Fascicolato per stampare consecutivamente le pagine con lo stesso numero. Ad esempio, se si eseguono cinque copie di un documento composto da due pagine, vengono stampate cinque copie della prima pagina, seguite da cinque copie della seconda.
Riduci/Ingrandisci	La funzione Riduci/Ingrandisci consente di aumentare o diminuire le dimensioni del documento. Per ridurre l'immagine, selezionare una percentuale di scala minore di 100. Per ingrandire l'immagine, selezionare una percentuale di scala maggiore di 100.
Selezione carta	La funzione Selezione carta consente di specificare il vassoio da utilizzare per la stampa delle copie.
Regolazione immagine	La funzione Regolazione immagine consente di migliorare la qualità della copia.
Orientamento del contenuto	La funzione Orientamento del contenuto consente di specificare la direzione del contenuto sulla pagina del documento originale.
Ottimizza testo/foto	La funzione Ottimizza testo/foto consente di migliorare la qualità di stampa per contenuti particolari: testo, immagini stampate o foto.
Pagine per foglio	La funzione Pagine per foglio consente di copiare più pagine su un solo foglio.
Formato originale	La funzione Formato originale consente di descrivere il formato del documento originale.
Formato opuscolo	La funzione Formato opuscolo consente di copiare due o più pagine in un foglio di carta per piegare i fogli al centro formando un opuscolo. Le pagine vengono stampate nell'ordine corretto. Ad esempio, se il documento originale è composto da otto pagine, vengono stampate le pagine 1 e 8 sullo stesso foglio.

Voce del menu	Descrizione
Bordo a bordo	La funzione Bordo a bordo consente di evitare le ombre che possono apparire lungo i margini delle copie quando il documento originale viene stampato vicino ai margini. Combinare questa funzione con la funzione Riduci/Ingrandisci per assicurarsi che l'intera pagina sia stampata sulle copie.
Creazione processo	La funzione Creazione processo consente di dividere un processo complesso in segmenti più piccoli. Questa operazione può essere utile quando si copia o si acquisisce un documento originale composto da un numero di pagine superiore rispetto alla capacità dell'alimentatore documenti o quando si utilizzano pagine di formati diversi in un unico processo.
Rilevamento errata alimentazione (HP EveryPage)	L'alimentatore documenti per questo prodotto dispone di un sensore che rileva automaticamente lo spessore delle pagine man mano che vengono alimentate nel meccanismo di scansione. Se il sensore rileva due o più pezzi di carta contemporaneamente, il prodotto si interrompe e avvisa l'utente di rimuovere le pagine. Questa impostazione è abilitata per impostazione predefinita. È possibile ignorare l'impostazione in modo da poter copiare documenti e carta spessi, quali opuscoli rilegati, tramite l'alimentatore documenti.

Utilizzare le funzioni di elaborazione immagini avanzate per la copia

È possibile utilizzare il prodotto per migliorare le immagini acquisite in diversi modi.

Regolazione della nitidezza per le copie

Consente di regolare l'impostazione **Nitidezza** per rendere l'immagine più o meno nitida. Ad esempio, è possibile aumentare il valore per rendere il testo più nitido e ridurlo per rendere le foto più uniformi.

1. Nella schermata iniziale del pannello di controllo del prodotto, toccare il pulsante **Copia**.
2. Toccare il pulsante **Regolazione immagine**.

 **NOTA:** se il pulsante non è disponibile sulla prima pagina delle opzioni, toccare il pulsante **Altre opzioni** nella parte inferiore dello schermo.

3. Regolare il cursore **Nitidezza** verso sinistra per ridurre la nitidezza e verso destra per aumentarla.
4. Toccare il pulsante **OK** per salvare le modifiche.
5. Toccare il pulsante **Avvia**  per iniziare la scansione.

Rimozione dei bordi per le copie

Utilizzare la funzione **Cancella bordi** per rimuovere difetti, come bordi scuri o segni della cucitrice, eliminando i bordi dell'immagine acquisita.

1. Nella schermata iniziale del pannello di controllo del prodotto, toccare il pulsante **Copia**.
2. Toccare il pulsante **Cancella bordi**.

 **NOTA:** se il pulsante non è disponibile sulla prima pagina delle opzioni, toccare il pulsante **Altre opzioni** nella parte inferiore dello schermo.

3. Se necessario, modificare l'unità di misura selezionando la casella **Usa pollici** o **Usa millimetri**.
4. Toccare il campo per un bordo dell'immagine da pulire, quindi immettere la distanza dal bordo della pagina da pulire. Ripetere questa operazione per ciascun bordo da cancellare.
5. Toccare il pulsante **OK** per salvare le modifiche.
6. Toccare il pulsante **Avvia**  per iniziare la scansione.

Regolazione automatica della tonalità per le copie

Il prodotto può essere configurato in modo da regolare automaticamente le impostazioni di toni scuri, contrasto e pulizia dello sfondo pagina per pagina. Ad esempio, se il documento originale contiene alcune pagine che sono più chiare di altre, l'immagine acquisita risultante avrà un'impostazione di toni scuri più uniforme per tutte le pagine.

1. Nella schermata iniziale del pannello di controllo del prodotto, toccare il pulsante **Copia**.
2. Toccare il pulsante **Regolazione immagine**.

 **NOTA:** se il pulsante non è disponibile sulla prima pagina delle opzioni, toccare il pulsante **Altre opzioni** nella parte inferiore dello schermo.

3. Toccare la casella di controllo **Tono automatico** per selezionarla.
4. Toccare il pulsante **OK** per salvare le modifiche.
5. Toccare il pulsante **Avvia**  per iniziare la scansione.

Esecuzione di una copia singola

1. Posizionare il documento rivolto verso il basso sul vetro dello scanner oppure posizionarlo nell'alimentatore documenti con il lato di stampa rivolto verso l'alto, quindi regolare le guide della carta in base al documento.

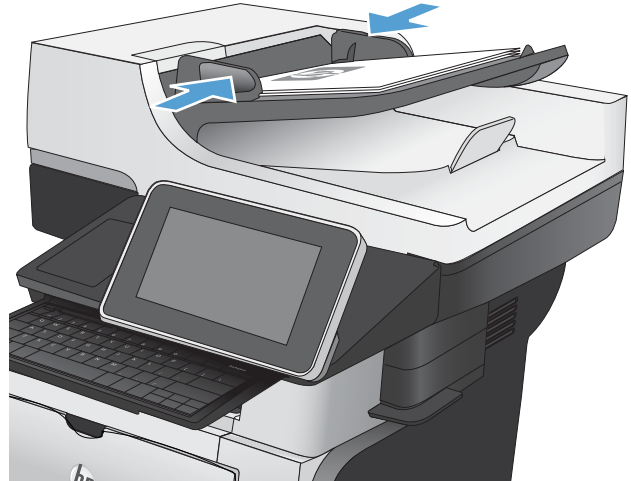

2. Nella schermata iniziale del pannello di controllo del prodotto, toccare il pulsante Avvia .



Esecuzione di più copie

1. Posizionare il documento rivolto verso il basso sul vetro dello scanner oppure posizionarlo nell'alimentatore documenti con il lato di stampa rivolto verso l'alto, quindi regolare le guide della carta in base al documento.

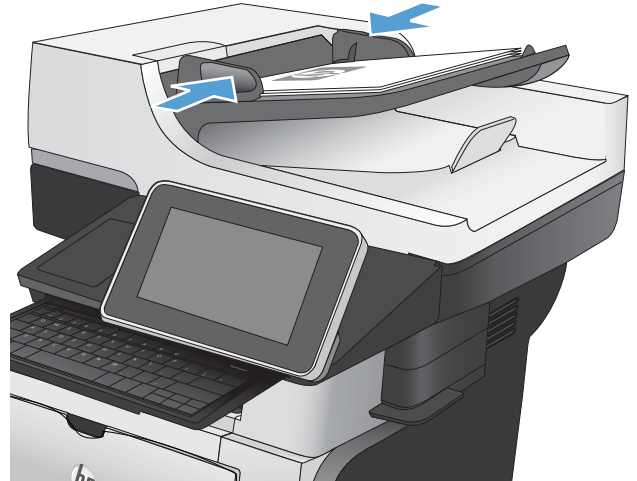

2. Nella schermata iniziale del pannello di controllo del prodotto, toccare il pulsante **Copia**.



3. Toccare il campo **Copie** per aprire il tastierino numerico.



4. Immettere il numero di copie, quindi toccare il pulsante OK.



5. Toccare il pulsante Avvia .



Copia di un originale con più pagine

L'alimentatore documenti può contenere fino a 100 pagine (a seconda dello spessore delle pagine).

1. Posizionare il documento nell'alimentatore di documenti con il lato delle pagine rivolto verso l'alto. Regolare le guide della carta in base al documento.

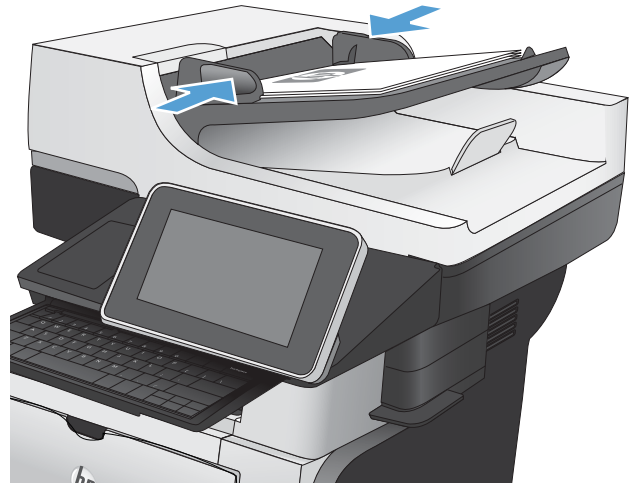

2. Nella schermata iniziale del pannello di controllo del prodotto, toccare il pulsante **Copia**.



3. Toccare il campo **Copie** per aprire il tastierino numerico.



4. Immettere il numero di copie, quindi toccare il pulsante OK.



5. Toccare il pulsante Avvia .



Fascicolazione di un processo di copia

1. Nella schermata iniziale del pannello di controllo del prodotto, toccare il pulsante **Copia**.



2. Toccare il pulsante **Fascicolato**.

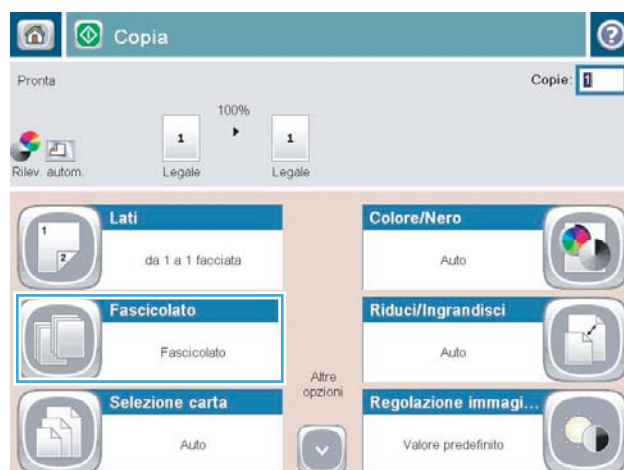

3. Toccare l'opzione **Fascicolazione attivata (Gruppi in ordine pagine)**. Toccare il pulsante **OK**.

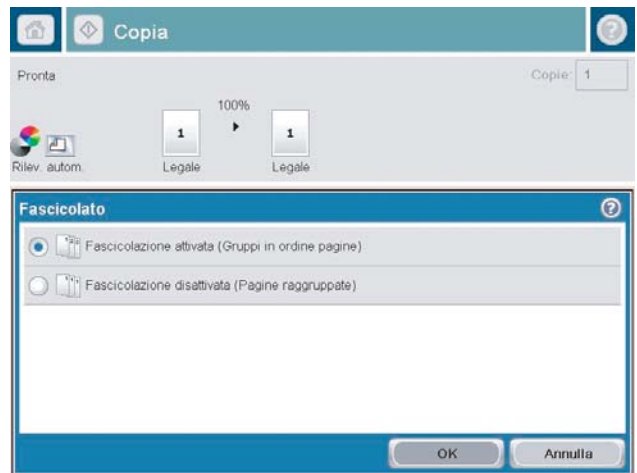

4. Toccare il pulsante **Avvia**.



Copia su entrambi i lati (fronte/retro)

Copia automatica su entrambi i lati

1. Caricare i documenti originali nell'alimentatore documenti con la prima pagina rivolta verso l'alto e la parte superiore della pagina per prima.

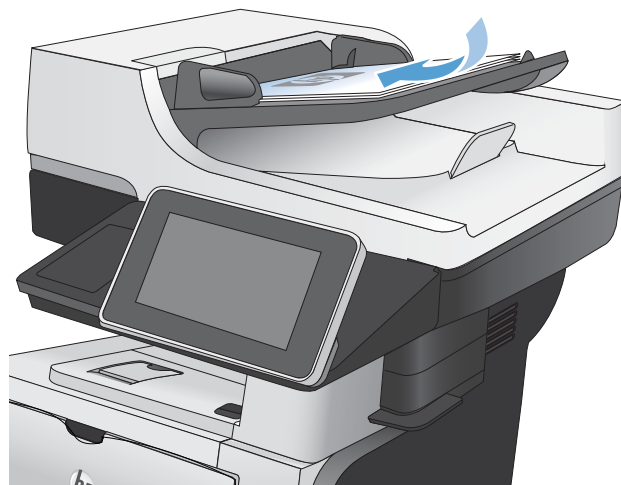

2. Regolare le guide della carta in base al documento.

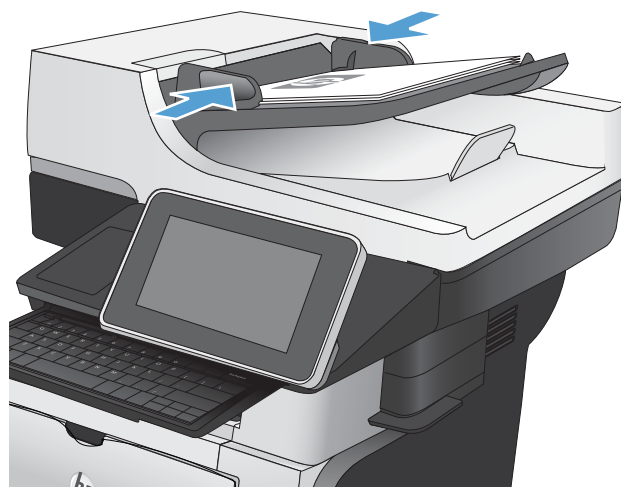

3. Nella schermata iniziale del pannello di controllo del prodotto, toccare il pulsante **Copia**.
4. Toccare il pulsante **Lati**.

5. Per effettuare una copia fronte/retro da un originale a una facciata, toccare il pulsante **Originale a lato singolo, stampa fronte-retro**.

Per effettuare una copia fronte/retro da un originale fronte/retro, toccare il pulsante **2-sided original, 2-sided output (Originale 2 facciate, stampa su 2 facciate)**.

Per effettuare una copia a una facciata da un originale fronte/retro, toccare il pulsante **Originale fronte-retro, stampa a lato singolo**.

Toccare il pulsante **OK**.

6. Toccare il pulsante **Avvia** .

Copia manuale su entrambe le facciate

1. Sollevare il coperchio dello scanner.

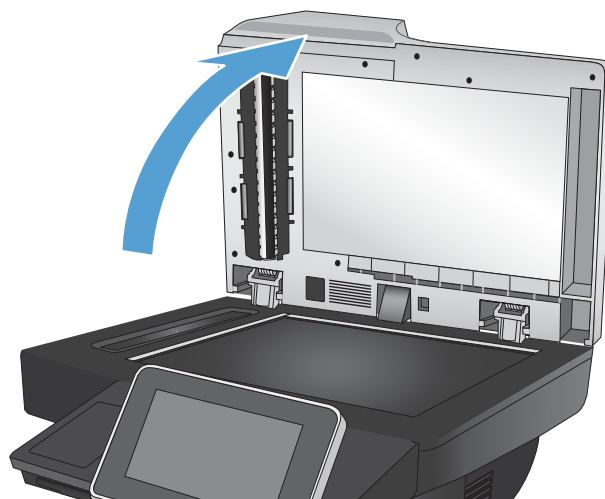

2. Posizionare il documento rivolto verso il basso sul vetro dello scanner con l'angolo superiore sinistro della pagina nell'angolo superiore sinistro del vetro.

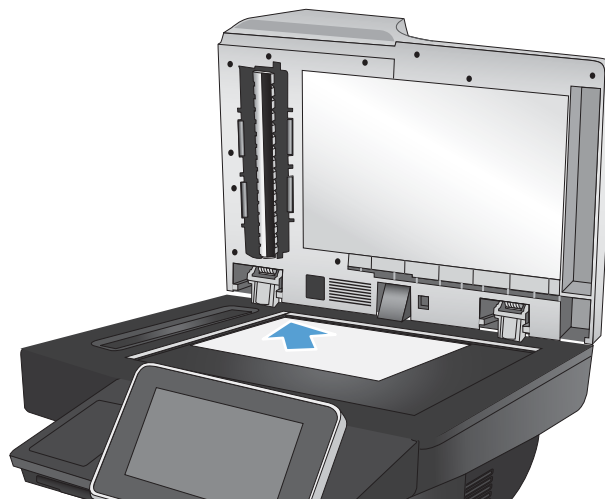

3. Chiudere delicatamente il coperchio.

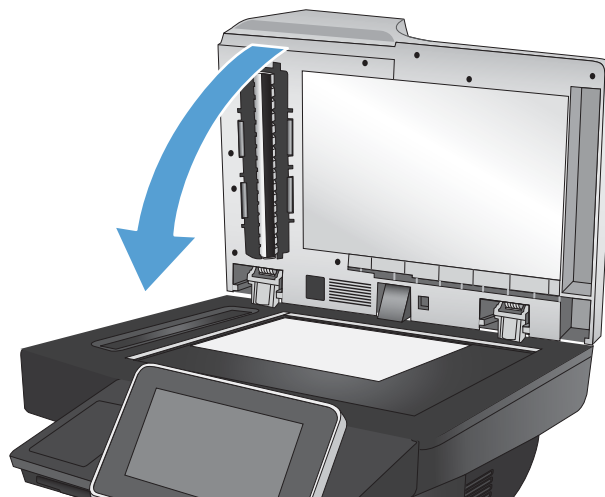

4. Nella schermata iniziale del pannello di controllo del prodotto, toccare il pulsante **Copia**.
5. Toccare il pulsante **Lati**.
6. Per effettuare una copia fronte/retro da un originale a una facciata, toccare il pulsante **Originale a lato singolo, stampa fronte-retro**.
Per effettuare una copia fronte/retro da un originale fronte/retro, toccare il pulsante **2-sided original, 2-sided output (Originale 2 facciate, stampa su 2 facciate)**.
Per effettuare una copia a una facciata da un originale fronte/retro, toccare il pulsante **Originale fronte-retro, stampa a lato singolo**.
Toccare il pulsante **OK**.
7. Toccare il pulsante **Avvia** .
8. Viene richiesto di caricare il documento originale successivo. Posizionarlo sul vetro, quindi toccare il pulsante **Scansione**.
9. Le immagini acquisite vengono salvate temporaneamente. Toccare il pulsante **Fine** per terminare la stampa delle copie.

Riduzione o ingrandimento di un'immagine copiata

1. Nella schermata iniziale del pannello di controllo del prodotto, toccare il pulsante **Copia**.



2. Toccare il pulsante **Riduci/Ingrandisci**.



3. Selezionare una delle percentuali predefinite oppure toccare il campo **Scala** e digitare una percentuale tra 25 e 200 quando si utilizza l'alimentatore documenti o tra 25 e 400 quando si esegue una copia dal vetro dello scanner. Toccare il pulsante **OK**. È possibile anche sezionare queste opzioni:

- **Auto:** Il prodotto ridimensiona automaticamente l'immagine in base al formato della carta nel vassoio.
- **Includi autom. margini:** Il prodotto riduce leggermente l'immagine affinché tutta l'immagine acquisita rientri all'interno dell'area stampabile della pagina.

NOTA: per ridurre le dimensioni dell'immagine, selezionare una percentuale di scala inferiore a 100. Per aumentare le dimensioni dell'immagine, selezionare una percentuale di scala maggiore di 100.

4. Toccare il pulsante Avvia .



Ottimizzazione della qualità di copia per testo o immagini

Ottimizzare il processo di copia per il tipo di immagine copiata: testo, immagini o foto.

1. Nella schermata iniziale del pannello di controllo del prodotto, toccare il pulsante [Copia](#).
2. Toccare il pulsante [Altre opzioni](#), quindi toccare il pulsante [Ottimizza testo/foto](#).
3. Selezionare una delle opzioni predefinite oppure toccare il pulsante [Regolazione manuale](#), quindi regolare il dispositivo di scorrimento nell'area [Ottimizza per](#). Toccare il pulsante [OK](#).
4. Toccare il pulsante [Avvia](#) .



NOTA: queste impostazioni sono temporanee. Dopo aver terminato il processo, il prodotto ripristina le impostazioni predefinite.

Regolazione del livello di luminosità o dei toni scuri

1. Nella schermata iniziale del pannello di controllo del prodotto, toccare il pulsante **Copia**.



2. Toccare il pulsante **Regolazione immagine**.



3. Regolare i dispositivi di scorrimento per impostare i livelli **Toni scuri**, **Contrasto**, **Nitidezza** e **Rimozione background**. Toccare il pulsante **OK**.

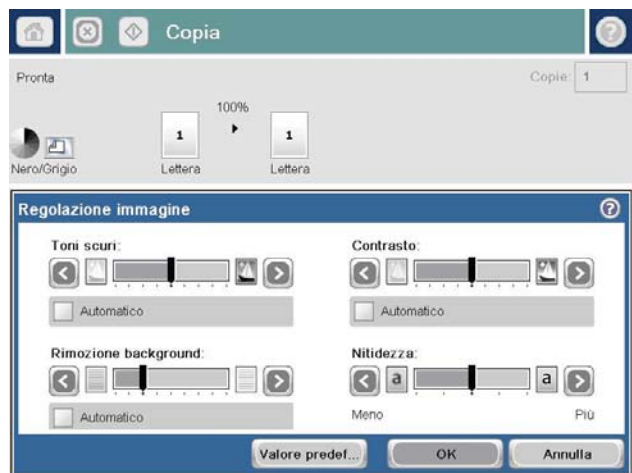

4. Toccare il pulsante **Avvia** .



Impostazione del formato e del tipo della carta per la copia su carta speciale

1. Nella schermata iniziale del pannello di controllo del prodotto, toccare il pulsante **Copia**.



2. Toccare il pulsante **Selezione carta**.



3. Selezionare il vassoio contenente la carta che si desidera utilizzare, quindi toccare il pulsante **OK**.

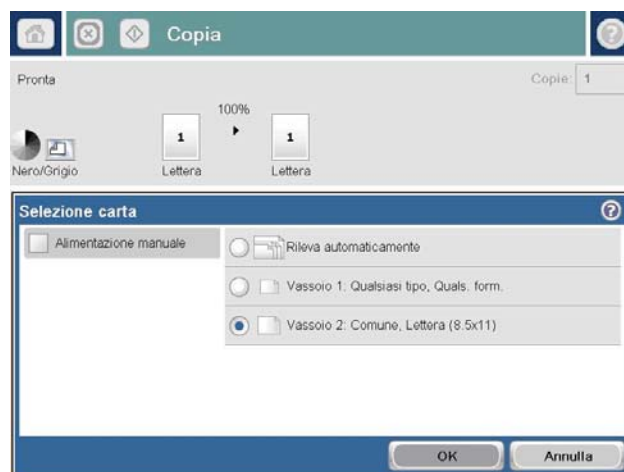

Utilizzo della modalità Creazione processo

Utilizzare la funzione [Creazione processo](#) per unire diversi insiemi di documenti originali in un processo di copia. Inoltre, è possibile utilizzare questa funzione per copiare un documento originale composto da un numero di pagine superiore rispetto alla capacità dell'alimentatore documenti.

1. Posizionare il documento rivolto verso il basso sul vetro dello scanner oppure posizionarlo nell'alimentatore documenti con il lato di stampa rivolto verso l'alto, quindi regolare le guide della carta in base al documento.
2. Nella schermata iniziale del pannello di controllo del prodotto, toccare il pulsante [Copia](#).
3. Toccare il pulsante [Altre opzioni](#), quindi il pulsante [Creazione processo](#).
4. Toccare il pulsante [Creazione processo attivata](#).
5. Toccare il pulsante [OK](#).
6. Se necessario, selezionare le opzioni di copia.
7. Toccare il pulsante [Avvia](#) . Al termine della scansione di ogni pagina o quando l'alimentatore documenti è vuoto, il pannello di controllo richiede se proseguire l'operazione con altre pagine.
8. Se il processo contiene più pagine, caricare la pagina successiva, quindi toccare il pulsante [Scansione](#).

Tutte le immagini acquisite vengono salvate temporaneamente. Toccare il pulsante [Fine](#) per stampare il processo di copia.

Copia di un libro

1. Sollevare il coperchio dello scanner.

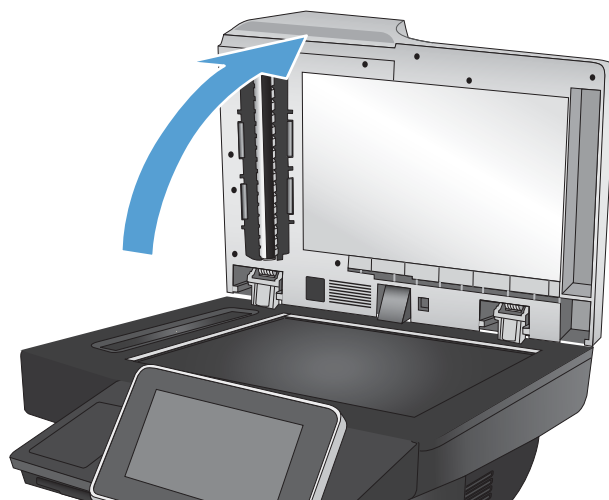

2. Posizionare il libro sul vetro dello scanner con il dorso allineato al contrassegno sul lato posteriore, nella parte centrale del vetro.

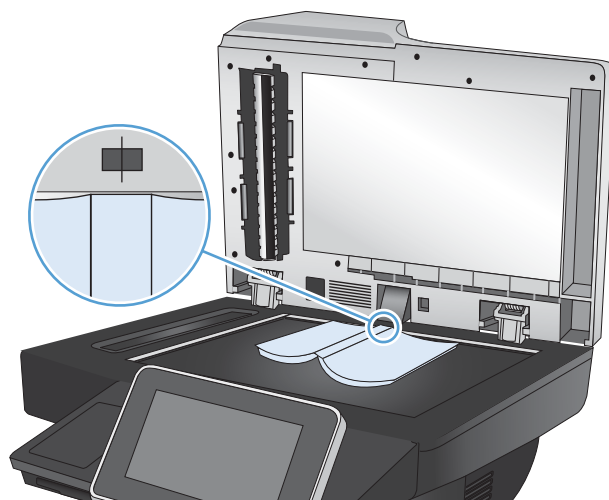

3. Chiudere delicatamente il coperchio.

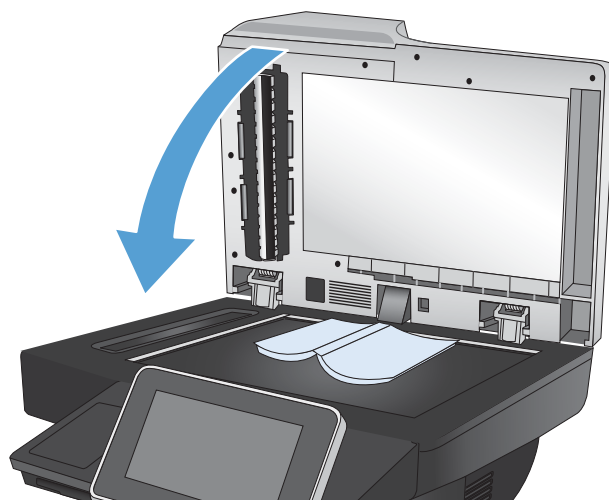

4. Nella schermata iniziale del pannello di controllo del prodotto, toccare il pulsante Avvia .



5. Ripetere questi passaggi per ciascuna pagina che si desidera copiare.

 **NOTA:** Il prodotto non è in grado di distinguere le pagine sinistra e destra. Assemblare le pagine copiate con attenzione.

Copia di una foto

copiare foto dal vetro dello scanner.

1. Sollevare il coperchio dello scanner.

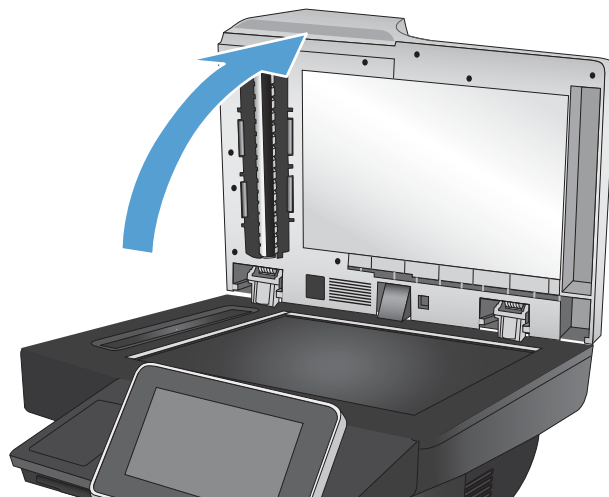

2. Posizionare la foto sul vetro dello scanner con l'immagine rivolta verso il basso e l'angolo superiore sinistro della foto nell'angolo superiore sinistro del vetro.

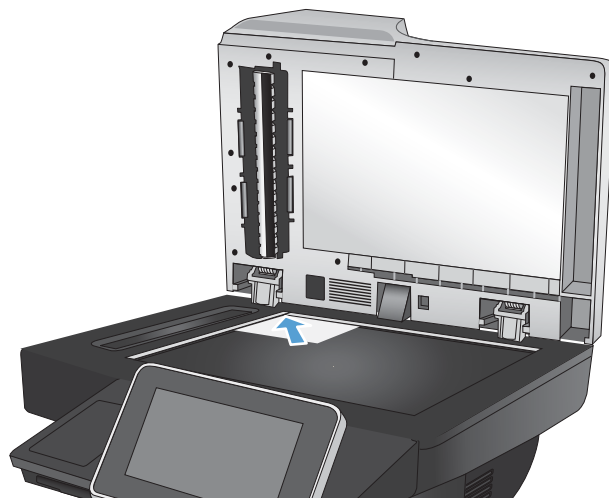

3. Chiudere delicatamente il coperchio.

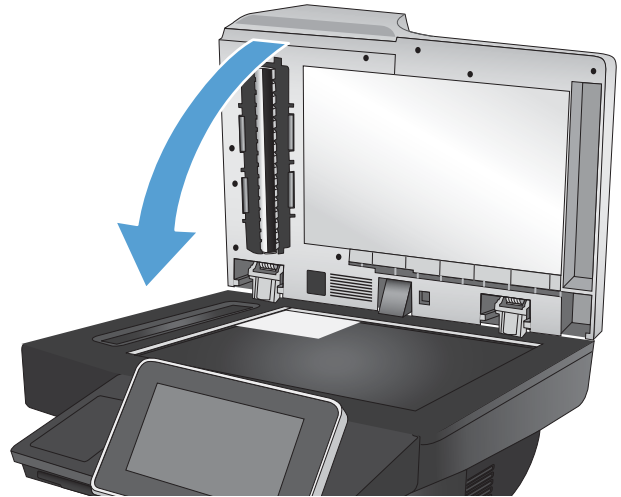

4. Nella schermata iniziale del pannello di controllo del prodotto, toccare il pulsante **Copia**.
5. Toccare il pulsante **Altre opzioni** in fondo allo schermo.
6. Toccare il pulsante **Ottimizza testo/foto**.
7. Selezionare l'opzione **Fotografia**, quindi toccare il pulsante **OK**.
8. Toccare il pulsante **Avvia** .

7 Scansione e invio

- [Impostazione delle funzioni di scansione/invio](#)
- [Modifica delle impostazioni predefinite di scansione/invio dal pannello di controllo del prodotto](#)
- [Utilizzare le funzioni di elaborazione immagini per la scansione](#)
- [Utilizzare le funzioni di elaborazione immagini avanzate per la scansione](#)
- [Uso della funzione di anteprima immagine](#)
- [Scansione e invio di documenti utilizzando la funzione Impostazioni rapide](#)
- [Invio di un documento acquisito tramite scansione a una cartella di rete](#)
- [Invio di un documento acquisito a una cartella nella memoria del prodotto](#)
- [Invio di un documento acquisito a un'unità flash USB](#)
- [Invio di un documento acquisito tramite scansione a uno o più indirizzi e-mail](#)
- [Utilizzo della rubrica per l'invio delle e-mail](#)
- [Salvataggio di un documento acquisito su un sito SharePoint®](#)
- [Scansione di una foto](#)

Impostazione delle funzioni di scansione/invio

Il prodotto offre le seguenti funzioni di scansione e invio:

- Scansione e salvataggio di file in una cartella di rete.
- Scansione e salvataggio di file nella memoria del prodotto.
- Scansione e salvataggio di file in un'unità flash USB.
- Scansione e invio di documenti a uno o più indirizzi e-mail.
- Eseguire la scansione e salvare i documenti su uno o più siti Microsoft® SharePoint®.

Alcune funzioni di scansione e invio non sono disponibili nel pannello di controllo del prodotto se si utilizza il server Web incorporato HP per abilitarle.



NOTA: Per informazioni dettagliate sull'utilizzo del server Web incorporato HP, fare clic sul collegamento **Guida** nell'angolo superiore destro di ciascuna pagina del server Web incorporato HP.

1. Aprire un browser Web e immettere l'indirizzo IP del prodotto nella riga dell'indirizzo.
2. Quando si apre il server Web incorporato HP, fare clic sulla scheda **Scansione/Invio digitale**.
3. Se la funzione **E-mail** non è stata configurata durante l'installazione del software, è possibile attivarla tramite il server Web HP incorporato.
 - a. Fare clic sul collegamento **Impostazione e-mail**.
 - b. Selezionare la casella di controllo **Attiva invio tramite e-mail** per abilitare la funzione.
 - c. Selezionare il server di posta in uscita da utilizzare oppure fare clic sul pulsante **Aggiungi** per aggiungere un server diverso all'elenco. Seguire le istruzioni visualizzate.



NOTA: se non si conosce il nome del server di posta, in genere è possibile individuarlo aprendo il programma di posta elettronica in uso e visualizzando le opzioni di configurazione della posta in uscita.

- d. Nell'area **Indirizzo messaggio**, configurare l'impostazione predefinita per l'indirizzo Da.
 - e. La configurazione delle altre impostazioni è facoltativa.
 - f. Fare clic sul pulsante **Applica** in fondo alla pagina.
4. Abilitare la funzione **Salva in cartella di rete**.
 - a. Fare clic sul collegamento **Impostazione Salva in cartella di rete**.
 - b. Selezionare la casella di controllo **Attiva salvataggio in cartella di rete** per abilitare la funzione.
 - c. Configurare le opzioni da personalizzare.
 - d. Fare clic sul pulsante **Applica** in fondo alla pagina.
 5. Abilitare la funzione **Salva su USB**.

- a. Fare clic sul collegamento **Impostazione Salva in USB**.
 - b. Selezionare la casella di controllo **Attiva salvataggio su USB**.
 - c. Fare clic sul pulsante **Applica** in fondo alla pagina.
6. Abilitare la funzione [Salva su SharePoint®](#).
- a. Fare clic sul collegamento **Salva su SharePoint®**.
 - b. Selezionare la casella di controllo **Abilita salvataggio su SharePoint®**.
 - c. Per utilizzare questa funzione, è necessario fornire le informazioni per il sito SharePoint®. Nell'area **Impostazioni rapide**, fare clic sul pulsante **Aggiungi**, quindi attenersi alle istruzioni visualizzate sullo schermo.
 - d. Fare clic sul pulsante **Applica** in fondo alla pagina.

Modifica delle impostazioni predefinite di scansione/invio dal pannello di controllo del prodotto

1. Nella schermata iniziale del pannello di controllo del prodotto, scorrere e toccare il pulsante **Amministrazione**.



2. Aprire il menu **Impostazioni scansione/invio digitale**.

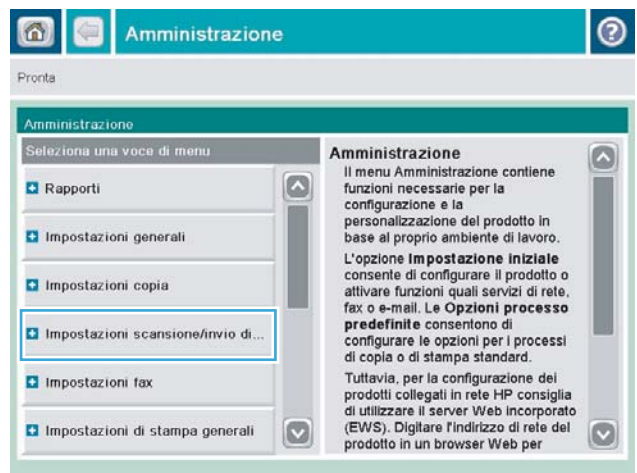

3. Selezionare la categoria delle impostazioni di scansione e invio da configurare.

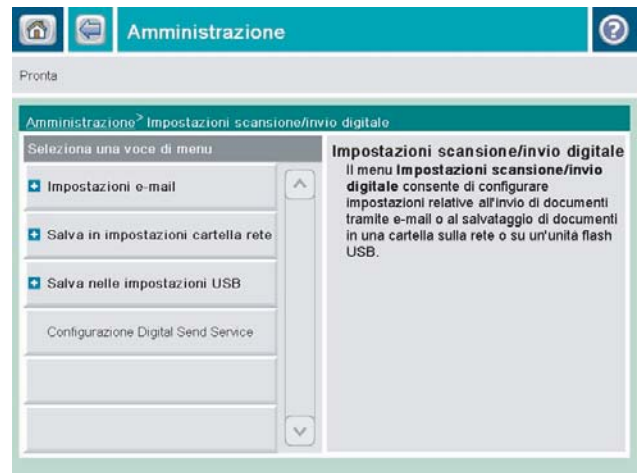

4. Aprire il menu **Opzioni processo predefinite**, quindi configurare le opzioni. Toccare il pulsante **Salva** per salvare le impostazioni.

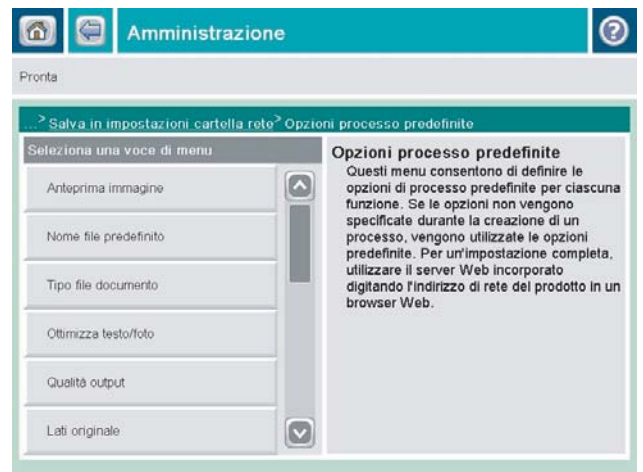

Utilizzare le funzioni di elaborazione immagini per la scansione

È possibile utilizzare il prodotto per migliorare le immagini acquisite in diversi modi.

- [Selezione dei tipi di file per la scansione](#)
- [Ottimizzazione delle immagini acquisite per testo o immagini](#)
- [Selezione della qualità di stampa o delle dimensioni file per le immagini acquisite](#)
- [Impostazione del numero di lati per i documenti originali](#)
- [Selezione della risoluzione per le immagini acquisite](#)
- [Rilevamento automatico dei colori per la scansione](#)
- [Selezione delle dimensioni per i documenti originali](#)
- [Selezione delle opzioni di notifica per la scansione](#)
- [Regolazione della nitidezza per la scansione](#)
- [Regolazione dei toni scuri per la scansione](#)
- [Regolazione del contrasto per la scansione](#)
- [Pulizia dello sfondo per la scansione](#)
- [Rimozione dei bordi per la scansione](#)
- [Uso della modalità Creazione processo per la scansione](#)
- [Rimozione di pagine vuote per la scansione](#)

Queste impostazioni sono disponibili per le seguenti funzioni di scansione/invio:

- E-mail
- Salva in cartella di rete
- Salva in memoria periferica (alcune impostazioni non sono disponibili per questa funzione)
- Salva su USB
- Salva su SharePoint®

Selezione dei tipi di file per la scansione

Quando si acquisisce un documento, è possibile scegliere tra diversi tipi di documenti per il file risultante.

1. Nella schermata iniziale del pannello di controllo del prodotto, toccare il pulsante relativo alla funzione di scansione/invio desiderata.
2. Completare i campi della prima schermata, inserendo i dati appropriati per la funzione di scansione/invio utilizzata.
3. Toccare il pulsante [Altre opzioni](#) in fondo allo schermo.
4. Toccare il pulsante [Tipo file documento](#).

 **NOTA:** se il pulsante non è disponibile sulla prima pagina delle opzioni, toccare nuovamente il pulsante [Altre opzioni](#).

5. Selezionare il tipo di file dall'elenco di opzioni.
6. Toccare il pulsante **OK** per salvare le modifiche.
7. Toccare il pulsante **Avvia**  per iniziare la scansione.

Di seguito sono indicati i tipi di file standard disponibili:

- **PDF:** questo tipo di file fornisce la migliore qualità per immagini e testo. I file **PDF** richiedono il software Adobe® Acrobat® Reader per la visualizzazione.
- **JPEG:** questo tipo di file è consigliato per i documenti composti essenzialmente da grafici. Quasi tutti i computer dispongono di un browser in grado di visualizzare i file .JPEG. Questo tipo di file crea un file per ogni pagina.
- **TIFF:** questo formato è un tipo di file standard supportato da numerosi programmi di grafica. Questo tipo di file crea un file per ogni pagina.
- **MTIFF:** MTIFF è l'acronimo di multi-page TIFF. Questo tipo di file consente di salvare più pagine acquisite in un unico file.
- **XPS:** XPS (XML Paper Specification) consente di creare un file XAML che conserva la formattazione originale del documento e supporta i grafici a colori e i font incorporati.
- **PDF/A:** PDF/A è un tipo di PDF progettato per l'archiviazione a lungo termine di documenti elettronici. Tutte le informazioni di formattazione sono contenute nel documento.

Ottimizzazione delle immagini acquisite per testo o immagini

Ottimizzare il processo di scansione per il tipo di immagine sottoposta a scansione: testo, immagini o foto.

1. Nella schermata iniziale del pannello di controllo del prodotto, toccare il pulsante relativo alla funzione di scansione/invio desiderata.
2. Completare i campi della prima schermata, inserendo i dati appropriati per la funzione di scansione/invio utilizzata.
3. Toccare il pulsante [Altre opzioni](#) in fondo allo schermo.
4. Toccare il pulsante [Ottimizza testo/foto](#).

 **NOTA:** se il pulsante non è disponibile sulla prima pagina delle opzioni, toccare nuovamente il pulsante [Altre opzioni](#).

5. Selezionare una delle opzioni predefinite oppure toccare il pulsante [Regolazione manuale](#), quindi regolare il dispositivo di scorrimento nell'area [Ottimizza per](#).
6. Toccare il pulsante **OK** per salvare le modifiche.
7. Toccare il pulsante **Avvia**  per iniziare la scansione.

Selezione della qualità di stampa o delle dimensioni file per le immagini acquisite

È possibile specificare la qualità di stampa delle immagini acquisite, che influisce sulle dimensioni del file risultante.

1. Nella schermata iniziale del pannello di controllo del prodotto, toccare il pulsante relativo alla funzione di scansione/invio desiderata.
2. Completare i campi della prima schermata, inserendo i dati appropriati per la funzione di scansione/invio utilizzata.
3. Toccare il pulsante [Altre opzioni](#) in fondo allo schermo.
4. Toccare il pulsante [Qualità output](#).



NOTA: se il pulsante non è disponibile sulla prima pagina delle opzioni, toccare nuovamente il pulsante [Altre opzioni](#).

5. Selezionare una delle opzioni [Qualità output](#). A una migliore qualità corrisponde una maggiore dimensione del file.
6. Toccare il pulsante [OK](#) per salvare le modifiche.
7. Toccare il pulsante [Avvia](#)  per iniziare la scansione.

Impostazione del numero di lati per i documenti originali

Indicare se il documento originale è stampato su uno o su entrambi i lati. Quando si esegue la scansione dall'alimentatore documenti, il prodotto può acquisire automaticamente entrambi i lati senza un'ulteriore interazione da parte dell'utente. Quando si esegue la scansione dal vetro dello scanner e si indica che l'originale è stampato su entrambi i lati, il prodotto richiede di capovolgere la pagina dopo aver acquisito il primo lato.

1. Nella schermata iniziale del pannello di controllo del prodotto, toccare il pulsante relativo alla funzione di scansione/invio desiderata.
2. Completare i campi della prima schermata, inserendo i dati appropriati per la funzione di scansione/invio utilizzata.
3. Toccare il pulsante [Altre opzioni](#) in fondo allo schermo.
4. Toccare il pulsante [Lati originale](#).



NOTA: se il pulsante non è disponibile sulla prima pagina delle opzioni, toccare nuovamente il pulsante [Altre opzioni](#).

5. Selezionare l'opzione [1 facc.](#) o [2 facc.](#). È anche possibile toccare il pulsante [Orientamento](#) per specificare l'orientamento del documento originale.



NOTA: se si seleziona l'opzione [2 facc.](#), potrebbe essere necessario utilizzare la funzione [Eliminazione pagine vuote](#) per rimuovere eventuali pagine vuote dal documento acquisito.

6. Toccare il pulsante [OK](#) per salvare le modifiche.
7. Toccare il pulsante [Avvia](#)  per iniziare la scansione.

Selezione della risoluzione per le immagini acquisite

È possibile specificare la risoluzione delle immagini acquisite. Selezionare una risoluzione superiore per aumentare la nitidezza dell'immagine. Tuttavia, aumentando la risoluzione, aumentano anche le dimensioni del file.

1. Nella schermata iniziale del pannello di controllo del prodotto, toccare il pulsante relativo alla funzione di scansione/invio desiderata.
2. Completare i campi della prima schermata, inserendo i dati appropriati per la funzione di scansione/invio utilizzata.
3. Toccare il pulsante [Altre opzioni](#) in fondo allo schermo.
4. Toccare il pulsante [Risoluzione](#).

 **NOTA:** se il pulsante non è disponibile sulla prima pagina delle opzioni, toccare nuovamente il pulsante [Altre opzioni](#).

5. Selezionare una delle opzioni [Risoluzione](#).
6. Toccare il pulsante [OK](#) per salvare le modifiche.
7. Toccare il pulsante [Avvia](#)  per iniziare la scansione.

Rilevamento automatico dei colori per la scansione

Il prodotto è in grado di creare immagini acquisite a colori, anche se la stampa viene eseguita solo in nero e in scala di grigi. Utilizzare la funzione [Colore/Nero](#) per configurare le impostazioni del colore utilizzate dal prodotto per le immagini acquisite. Sono disponibili le seguenti opzioni:

Rilevamento automatico	Il prodotto previsualizza le immagini e determina se le pagine contengono colori. Se le pagine contengono colori, il prodotto crea un'immagine a colori. Se le pagine non contengono colori, il prodotto crea un'immagine in nero o in scala di grigi. Le dimensioni delle immagini in nero o in scala di grigi sono inferiori a quelle delle immagini a colori. Questa opzione rappresenta l'impostazione predefinita.
Colore	Il prodotto crea sempre un'immagine a colori.
Nero/Grigio	Il prodotto crea sempre un'immagine in nero o in scala di grigi.
Nero	Il prodotto crea sempre un'immagine in nero senza scala di grigi.

 **NOTA:** questa funzione non è disponibile per l'opzione [Salva in memoria periferica](#).

1. Nella schermata iniziale del pannello di controllo del prodotto, toccare il pulsante relativo alla funzione di scansione/invio desiderata.
2. Completare i campi della prima schermata, inserendo i dati appropriati per la funzione di scansione/invio utilizzata.
3. Toccare il pulsante [Altre opzioni](#) in fondo allo schermo.
4. Toccare il pulsante [Colore/Nero](#).

 **NOTA:** se il pulsante non è disponibile sulla prima pagina delle opzioni, toccare nuovamente il pulsante [Altre opzioni](#).

5. Selezionare l'impostazione del colore appropriata dall'elenco delle opzioni.
6. Toccare il pulsante [OK](#) per salvare le modifiche.
7. Toccare il pulsante [Avvia](#)  per iniziare la scansione.

Selezione delle dimensioni per i documenti originali

È possibile specificare le dimensioni della pagina del documento originale. Il prodotto crea l'immagine acquisita con le stesse dimensioni di pagina.

1. Nella schermata iniziale del pannello di controllo del prodotto, toccare il pulsante relativo alla funzione di scansione/invio desiderata.
2. Completare i campi della prima schermata, inserendo i dati appropriati per la funzione di scansione/invio utilizzata.
3. Toccare il pulsante [Altre opzioni](#) in fondo allo schermo.
4. Toccare il pulsante [Formato originale](#).



NOTA: se il pulsante non è disponibile sulla prima pagina delle opzioni, toccare nuovamente il pulsante [Altre opzioni](#).

5. Selezionare uno dei formati pagina predefiniti oppure selezionare l'opzione [Rileva automaticamente](#) per impostare il prodotto in modo che determini il formato della pagina tramite i sensori interni.
6. Toccare il pulsante [OK](#) per salvare le modifiche.
7. Toccare il pulsante [Avvia](#)  per iniziare la scansione.

Selezione delle opzioni di notifica per la scansione

È possibile impostare il prodotto in modo che notifichi lo stato dei processi di scansione. Il prodotto può stampare la notifica o inviarla tramite e-mail a un indirizzo specificato dall'utente.

1. Nella schermata iniziale del pannello di controllo del prodotto, toccare il pulsante relativo alla funzione di scansione/invio desiderata.
2. Completare i campi della prima schermata, inserendo i dati appropriati per la funzione di scansione/invio utilizzata.
3. Toccare il pulsante [Altre opzioni](#) in fondo allo schermo.
4. Toccare il pulsante [Notifica](#).



NOTA: se il pulsante non è disponibile sulla prima pagina delle opzioni, toccare nuovamente il pulsante [Altre opzioni](#).

5. Per impostazione predefinita, il prodotto è impostato su nessuna notifica. Per ricevere una notifica, selezionare una delle seguenti opzioni:
 - [Notifica al completamento del processo](#): il prodotto invia una notifica all'utente al completamento del processo.
 - [Notifica solo in caso di errore processo](#): il prodotto invia una notifica all'utente solo in caso di mancato completamento del processo. Non viene inviata alcuna notifica per i processi completati correttamente.
6. Scegliere se si desidera la stampa della notifica o l'invio tramite e-mail. Se si seleziona l'opzione dell'invio tramite e-mail, toccare il campo [Indirizzo e-mail notifiche](#): e inserire l'indirizzo e-mail da utilizzare.
7. Toccare il pulsante [OK](#) per salvare le modifiche.
8. Toccare il pulsante [Avvia](#)  per iniziare la scansione.

Regolazione della nitidezza per la scansione

Consente di regolare l'impostazione **Nitidezza** per rendere l'immagine più o meno nitida. Ad esempio, è possibile aumentare il valore per rendere il testo più nitido e ridurlo per rendere le foto più uniformi.

1. Nella schermata iniziale del pannello di controllo del prodotto, toccare il pulsante relativo alla funzione di scansione/invio desiderata.
2. Completare i campi della prima schermata, inserendo i dati appropriati per la funzione di scansione/invio utilizzata.
3. Toccare il pulsante **Altre opzioni** in fondo allo schermo.
4. Toccare il pulsante **Regolazione immagine**.



NOTA: se il pulsante non è disponibile sulla prima pagina delle opzioni, toccare nuovamente il pulsante **Altre opzioni**.

5. Regolare il cursore **Nitidezza** verso sinistra per ridurre la nitidezza e verso destra per aumentarla.
6. Toccare il pulsante **OK** per salvare le modifiche.
7. Toccare il pulsante **Avvia**  per iniziare la scansione.

Regolazione dei toni scuri per la scansione

Consente di regolare l'impostazione **Toni scuri** per aumentare o ridurre la quantità di bianco e nero utilizzata nei colori delle immagini acquisite.

1. Nella schermata iniziale del pannello di controllo del prodotto, toccare il pulsante relativo alla funzione di scansione/invio desiderata.
2. Completare i campi della prima schermata, inserendo i dati appropriati per la funzione di scansione/invio utilizzata.
3. Toccare il pulsante **Altre opzioni** in fondo allo schermo.
4. Toccare il pulsante **Regolazione immagine**.



NOTA: se il pulsante non è disponibile sulla prima pagina delle opzioni, toccare nuovamente il pulsante **Altre opzioni**.

5. Regolare il cursore **Toni scuri** verso sinistra per ridurre la nitidezza e verso destra per aumentarla.
6. Toccare il pulsante **OK** per salvare le modifiche.
7. Toccare il pulsante **Avvia**  per iniziare la scansione.

Regolazione del contrasto per la scansione

Consente di regolare l'impostazione **Contrasto** per aumentare o ridurre la differenza tra il colore più chiaro e il colore più scuro sulla pagina.

1. Nella schermata iniziale del pannello di controllo del prodotto, toccare il pulsante relativo alla funzione di scansione/invio desiderata.
2. Completare i campi della prima schermata, inserendo i dati appropriati per la funzione di scansione/invio utilizzata.

3. Toccare il pulsante [Altre opzioni](#) in fondo allo schermo.
4. Toccare il pulsante [Regolazione immagine](#).

 **NOTA:** se il pulsante non è disponibile sulla prima pagina delle opzioni, toccare nuovamente il pulsante [Altre opzioni](#).

5. Regolare il cursore [Contrasto](#) verso sinistra per ridurre il contrasto e verso destra per aumentarlo.
6. Toccare il pulsante [OK](#) per salvare le modifiche.
7. Toccare il pulsante [Avvia](#)  per iniziare la scansione.

Pulizia dello sfondo per la scansione

Regolare l'impostazione [Rimozione background](#) per rimuovere i colori tenui dallo sfondo delle immagini acquisite. Ad esempio, se il documento originale viene stampato su carta colorata, utilizzare questa funzione per schiarire lo sfondo senza compromettere i toni scuri dell'immagine.

1. Nella schermata iniziale del pannello di controllo del prodotto, toccare il pulsante relativo alla funzione di scansione/invio desiderata.
2. Completare i campi della prima schermata, inserendo i dati appropriati per la funzione di scansione/invio utilizzata.
3. Toccare il pulsante [Altre opzioni](#) in fondo allo schermo.
4. Toccare il pulsante [Regolazione immagine](#).

 **NOTA:** se il pulsante non è disponibile sulla prima pagina delle opzioni, toccare nuovamente il pulsante [Altre opzioni](#).

5. Regolare il cursore [Rimozione background](#) sulla destra per pulire lo sfondo.
6. Toccare il pulsante [OK](#) per salvare le modifiche.
7. Toccare il pulsante [Avvia](#)  per iniziare la scansione.

Rimozione dei bordi per la scansione

Utilizzare la funzione [Cancella bordi](#) per rimuovere difetti, come bordi scuri o segni della cucitrice, eliminando i bordi dell'immagine acquisita.

1. Nella schermata iniziale del pannello di controllo del prodotto, toccare il pulsante relativo alla funzione di scansione/invio desiderata.
2. Completare i campi della prima schermata, inserendo i dati appropriati per la funzione di scansione/invio utilizzata.
3. Toccare il pulsante [Altre opzioni](#) in fondo allo schermo.
4. Toccare il pulsante [Cancella bordi](#).

 **NOTA:** se il pulsante non è disponibile sulla prima pagina delle opzioni, toccare nuovamente il pulsante [Altre opzioni](#).

5. Se necessario, modificare l'unità di misura selezionando la casella [Usa pollici](#) o [Usa millimetri](#).

6. Toccare il campo per un bordo dell'immagine da pulire, quindi immettere la distanza dal bordo della pagina da pulire. Ripetere questa operazione per ciascun bordo da cancellare.
7. Toccare il pulsante **OK** per salvare le modifiche.
8. Toccare il pulsante **Avvia**  per iniziare la scansione.

Uso della modalità Creazione processo per la scansione

Utilizzare la funzione **Creazione processo** per unire diversi insiemi di documenti originali in un unico processo di scansione. Inoltre, utilizzare questa funzione per eseguire la scansione di un documento originale il cui numero di pagine è superiore rispetto a quello gestibile simultaneamente dall'alimentatore documenti.

1. Nella schermata iniziale del pannello di controllo del prodotto, toccare il pulsante relativo alla funzione di scansione/invio desiderata.
2. Completare i campi della prima schermata, inserendo i dati appropriati per la funzione di scansione/invio utilizzata.
3. Toccare il pulsante **Altre opzioni** in fondo allo schermo.
4. Toccare il pulsante **Creazione processo**.



NOTA: se il pulsante non è disponibile sulla prima pagina delle opzioni, toccare nuovamente il pulsante **Altre opzioni**.

5. Toccare il pulsante **Avvia** . Al termine della scansione di ogni pagina o quando l'alimentatore documenti è vuoto, il pannello di controllo richiede se proseguire l'operazione con altre pagine.
6. Se il processo contiene più pagine, caricare la pagina successiva, quindi toccare il pulsante **Scansione**.

Tutte le immagini acquisite vengono salvate temporaneamente. Toccare il pulsante **Fine** per completare il processo.

Rimozione di pagine vuote per la scansione

È possibile impostare il prodotto in modo da escludere le pagine vuote del documento originale dall'immagine acquisita. Questa funzione è utile per la scansione di pagine stampate su entrambi i lati, in quanto consente di eliminare le pagine vuote del documento. Per impostazione predefinita, il prodotto include nelle immagini acquisite tutte le pagine. Per rimuovere le pagine vuote, attenersi alla procedura descritta di seguito:

1. Nella schermata iniziale del pannello di controllo del prodotto, toccare il pulsante relativo alla funzione di scansione/invio desiderata.
2. Completare i campi della prima schermata, inserendo i dati appropriati per la funzione di scansione/invio utilizzata.
3. Toccare il pulsante **Altre opzioni** in fondo allo schermo.
4. Toccare il pulsante **Eliminazione pagine vuote**.



NOTA: se il pulsante non è disponibile sulla prima pagina delle opzioni, toccare nuovamente il pulsante **Altre opzioni**.

5. Selezionare l'opzione **Abilitato**.

6. Toccare il pulsante **OK** per salvare le modifiche.
7. Toccare il pulsante **Avvia**  per iniziare la scansione.

Utilizzare le funzioni di elaborazione immagini avanzate per la scansione

Oltre alle funzioni di elaborazione immagini di base, questo prodotto comprende diverse funzioni avanzate.

- [Selezione dei tipi di file OCR \(Optical Character Recognition\) per la scansione](#)
- [Ritaglio automatico delle pagine per la scansione](#)
- [Orientamento automatico dell'immagine per la scansione](#)
- [Regolazione automatica della tonalità per la scansione](#)
- [Rilevamento automatico degli errori di alimentazione per la scansione \(HP EveryPage\)](#)

Queste impostazioni sono disponibili per le seguenti funzioni di scansione/invio:

- E-mail
- Salva in cartella di rete
- Salva in memoria periferica (alcune impostazioni non sono disponibili per questa funzione)
- Salva su USB
- Salva su SharePoint®

Selezione dei tipi di file OCR (Optical Character Recognition) per la scansione

Quando si acquisisce un documento, è possibile scegliere tra diversi tipi di documenti per il file risultante. Oltre ai numerosi tipi di file standard, il prodotto comprende opzioni per i tipi di file OCR (Optical Character Recognition, riconoscimento ottico dei caratteri). La tecnologia OCR converte le immagini acquisite di testo stampato in testo modificabile o in cui è possibile eseguire ricerche su un computer.

1. Nella schermata iniziale del pannello di controllo del prodotto, toccare il pulsante relativo alla funzione di scansione/invio desiderata.
2. Completare i campi della prima schermata, inserendo i dati appropriati per la funzione di scansione/invio utilizzata.
3. Toccare il pulsante [Altre opzioni](#) in fondo allo schermo.
4. Toccare il pulsante [Tipo file documento](#).



NOTA: se il pulsante non è disponibile sulla prima pagina delle opzioni, toccare nuovamente il pulsante [Altre opzioni](#).

5. Selezionare il tipo di file dall'elenco di opzioni.
6. Toccare il pulsante [OK](#) per salvare le modifiche.
7. Toccare il pulsante [Avvia](#)  per iniziare la scansione.

Di seguito sono indicati i tipi di file standard disponibili:

- **PDF:** questo tipo di file fornisce la migliore qualità per immagini e testo. I file PDF richiedono il software Adobe® Acrobat® Reader per la visualizzazione.
- **JPEG:** questo tipo di file è consigliato per i documenti composti essenzialmente da grafici. Quasi tutti i computer dispongono di un browser in grado di visualizzare i file .JPEG. Questo tipo di file crea un file per ogni pagina.
- **TIFF:** questo formato è un tipo di file standard supportato da numerosi programmi di grafica. Questo tipo di file crea un file per ogni pagina.
- **MTIFF:** MTIFF è l'acronimo di multi-page TIFF. Questo tipo di file consente di salvare più pagine acquisite in un unico file.
- **XPS:** XPS (XML Paper Specification) consente di creare un file XAML che conserva la formattazione originale del documento e supporta i grafici a colori e i font incorporati.
- **PDF/A:** PDF/A è un tipo di PDF progettato per l'archiviazione a lungo termine di documenti elettronici. Tutte le informazioni di formattazione sono contenute nel documento.

Questo prodotto supporta anche i seguenti tipi di file OCR:

- **Testo (OCR):** Testo (OCR) consente di creare un file di testo con la funzione di riconoscimento ottico dei caratteri (OCR) per acquisire il documento originale. È possibile aprire i file di testo tramite qualsiasi programma di elaborazione testi. Questa opzione non consente di mantenere la formattazione del documento originale.
- **Testo Unicode (OCR):** Testo Unicode (OCR) è un formato standard di settore, utilizzato per rappresentare e utilizzare il testo in modo coerente. Questo tipo di file è utile per l'internazionalizzazione e la localizzazione.
- **RTF (OCR):** RTF (OCR) consente di creare un file in formato RTF (Rich Text Format) per acquisire il documento originale. RTF è un formato di testo alternativo che può essere aperto dalla maggior parte dei programmi di elaborazione testi. Questa opzione consente di mantenere parte della formattazione originale.
- **PDF con funzione di ricerca (OCR):** PDF con funzione di ricerca (OCR) consente di creare un file PDF con funzione di ricerca tramite la funzione OCR per acquisire il documento originale. Quando si esegue questo tipo di acquisizione, è possibile utilizzare gli strumenti di Adobe Acrobat® Reader per la ricerca di determinati termini o frasi all'interno del PDF.
- **PDF/A con funzione di ricerca (OCR):** PDF/A con funzione di ricerca (OCR) è un tipo di file PDF/A che include le informazioni sulla struttura del documento, che consente di effettuare ricerche nel contenuto.
- **HTML (OCR):** HTML (OCR) consente di creare un file HTML (Hypertext Markup Language) con il contenuto del documento originale. Il linguaggio HTML viene utilizzato per visualizzare i file sui siti Web.
- **CSV (OCR):** CSV (OCR) è un formato comune di file di testo contenente valori separati da virgola. Questo tipo di file può essere aperto dalla maggior parte dei programmi di elaborazione di testi, fogli elettronici e database.

Ritaglio automatico delle pagine per la scansione

Il prodotto può ritagliare l'immagine acquisita in modo che sia nello stesso formato della carta del documento originale o può ritagliare l'immagine nel formato del contenuto rilevato dal documento originale.



NOTA: Per ritagliare un'immagine in modo che corrisponda al formato carta, scansionare dall'alimentatore documenti o lasciare il coperchio dello scanner aperto quando si scansiona dal vetro dello scanner piano.

1. Nella schermata iniziale del pannello di controllo del prodotto, toccare il pulsante relativo alla funzione di scansione/invio desiderata.
2. Completare i campi della prima schermata, inserendo i dati appropriati per la funzione di scansione/invio utilizzata.
3. Toccare il pulsante [Altre opzioni](#) in fondo allo schermo.
4. Toccare il pulsante [Opzioni per il ritaglio](#).



NOTA: se il pulsante non è disponibile sulla prima pagina delle opzioni, toccare nuovamente il pulsante [Altre opzioni](#).

5. Selezionare l'opzione di ritaglio appropriata.
 - [Ritagli a carta](#): il prodotto ritaglia l'immagine in modo che corrisponda al formato carta del documento originale.
 - [Ritagli a contenuto](#): il prodotto ritaglia l'immagini al formato del contenuto rilevato nel documento originale.
6. Toccare il pulsante [OK](#) per salvare le modifiche.
7. Toccare il pulsante [Avvia](#)  per iniziare la scansione.

Orientamento automatico dell'immagine per la scansione

Per i documenti originali che contengono almeno 100 caratteri di testo sulla pagina, il prodotto può rilevare quale bordo è quello superiore della pagina e orienta le immagini scansionate in modo appropriato. Se si acquisiscono più pagine e alcune di esse sono capovolte rispetto ad altre, ne risulta un'immagine acquisita con tutte le pagine capovolte. Se l'orientamento di alcune pagine è orizzontale, il prodotto ruota l'immagine in modo che il bordo superiore della pagina si trovi nella parte superiore dell'immagine.

1. Nella schermata iniziale del pannello di controllo del prodotto, toccare il pulsante relativo alla funzione di scansione/invio desiderata.
2. Completare i campi della prima schermata, inserendo i dati appropriati per la funzione di scansione/invio utilizzata.
3. Toccare il pulsante [Altre opzioni](#) in fondo allo schermo.
4. Toccare il pulsante [Orientamento del contenuto](#).



NOTA: se il pulsante non è disponibile sulla prima pagina delle opzioni, toccare nuovamente il pulsante [Altre opzioni](#).

5. Selezionare l'opzione [Rileva automaticamente](#).
6. Toccare il pulsante [OK](#) per salvare le modifiche.
7. Toccare il pulsante [Avvia](#)  per iniziare la scansione.

Regolazione automatica della tonalità per la scansione

Il prodotto può essere configurato in modo da regolare automaticamente le impostazioni di toni scuri, contrasto e pulizia dello sfondo pagina per pagina. Ad esempio, se il documento originale contiene alcune pagine che sono più chiare di altre, l'immagine acquisita risultante avrà un'impostazione di toni scuri più uniforme per tutte le pagine.

1. Nella schermata iniziale del pannello di controllo del prodotto, toccare il pulsante relativo alla funzione di scansione/invio desiderata.
2. Completare i campi della prima schermata, inserendo i dati appropriati per la funzione di scansione/invio utilizzata.
3. Toccare il pulsante [Altre opzioni](#) in fondo allo schermo.
4. Toccare il pulsante [Regolazione immagine](#).



NOTA: se il pulsante non è disponibile sulla prima pagina delle opzioni, toccare nuovamente il pulsante [Altre opzioni](#).

5. Toccare la casella di controllo [Tono automatico](#) per selezionarla.
6. Toccare il pulsante [OK](#) per salvare le modifiche.
7. Toccare il pulsante [Avvia](#)  per iniziare la scansione.

Rilevamento automatico degli errori di alimentazione per la scansione (HP EveryPage)

L'alimentatore documenti per questo prodotto dispone di un sensore che rileva automaticamente lo spessore delle pagine man mano che vengono alimentate nel meccanismo di scansione. Se il sensore rileva due o più pezzi di carta contemporaneamente, il prodotto si interrompe e avvisa l'utente di rimuovere le pagine. Questa impostazione è abilitata per impostazione predefinita. Per ignorare l'impostazione e acquisire documenti o carta spessi, come opuscoli rilegati, tramite l'alimentatore documenti, attenersi alle istruzioni riportate di seguito:

1. Nella schermata iniziale del pannello di controllo del prodotto, toccare il pulsante relativo alla funzione di scansione/invio desiderata.
2. Completare i campi della prima schermata, inserendo i dati appropriati per la funzione di scansione/invio utilizzata.
3. Toccare il pulsante [Altre opzioni](#) in fondo allo schermo.
4. Toccare il pulsante [Rilevamento errata alimentazione](#).



NOTA: se il pulsante non è disponibile sulla prima pagina delle opzioni, toccare nuovamente il pulsante [Altre opzioni](#).

5. Toccare la casella di controllo [Disabilitato](#) per selezionarla.
6. Toccare il pulsante [OK](#) per salvare le modifiche.
7. Toccare il pulsante [Avvia](#)  per iniziare la scansione.

Uso della funzione di anteprima immagine

Il prodotto comprende una funzione di anteprima immagine che consente di visualizzare in anteprima le immagini acquisite e di modificarle prima di completare il processo. L'anteprima immagine è disponibile per le seguenti funzioni di scansione/invio:

- E-mail
 - Salva in cartella di rete
 - Salva su USB
 - Salva su SharePoint®
 - Fax
1. Posizionare il documento rivolto verso il basso sul vetro dello scanner oppure posizionarlo nell'alimentatore documenti con il lato di stampa rivolto verso l'alto, quindi regolare le guide della carta in base al documento.
 2. Selezionare una delle destinazioni di scansione supportate.
 3. Toccare il pulsante **Anteprima**  nell'angolo superiore destro della schermata. Il prodotto acquisisce le pagine.

4. Viene visualizzata la schermata di anteprima immagine, che comprende le seguenti funzioni:

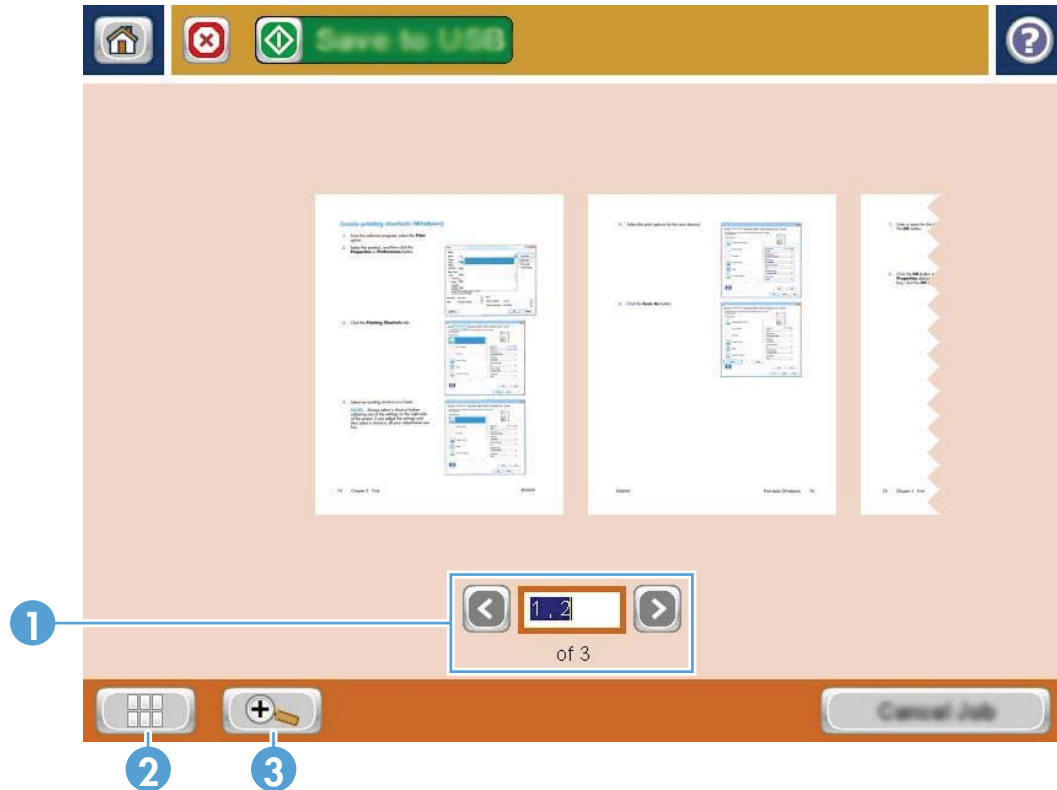

-
- 1 **Comando di navigazione pagina:** toccare i pulsanti freccia per scorrere avanti o indietro nel documento, una pagina per volta. Per visualizzare una pagina specifica, toccare la casella di testo e digitare il numero di pagina.
- NOTA:** È anche possibile scorrere le pagine utilizzando le dita. Scorrere le immagini delle pagine su questa schermata.
-
- 2 **Pulsante Visualizza:** questo pulsante consente di passare dalla visualizzazione predefinita di una singola pagina alla visualizzazione multipagina e viceversa.
-
- 3 **Pulsante Zoom:** questo pulsante consente di ingrandire la visualizzazione dell'immagine visualizzata nell'area di anteprima del documento. Per spostare l'immagine nell'area di anteprima del documento, toccare un'area dell'immagine e trascinare l'immagine sullo schermo con le dita. Per riportare l'immagine alla sua dimensione originale, toccare nuovamente il pulsante di zoom.
-

5. Toccare il pulsante Visualizza per aprire la visualizzazione multipagina. Nella visualizzazione multipagina, sono disponibili diverse opzioni per modificare le pagine del documento. Toccare una delle pagine nell'area di anteprima del documento per abilitare le opzioni.

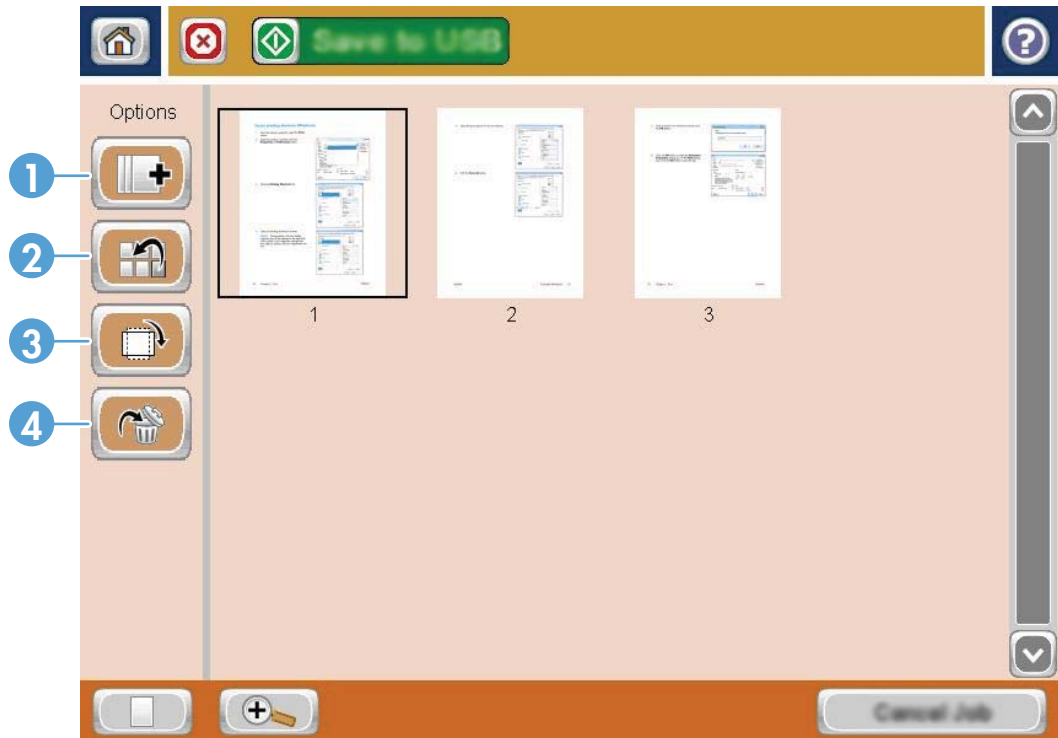

- 1 **Pulsante Aggiungi pagine:** utilizzare questo pulsante per aggiungere più pagine al documento. Toccare il pulsante Aggiungi pagine, quindi posizionare le pagine aggiuntive nell'alimentatore documenti o sul vetro dello scanner. Toccare il pulsante [Scansione](#).
- 2 **Pulsante Sposta pagine:** toccare la pagina o le pagine che si desidera spostare. Per selezionare un intervallo di pagine, toccare la prima pagina e l'ultima pagina nell'intervallo. Toccare il pulsante Sposta pagine. Sullo schermo sono disponibili i pulsanti di inserimento pagina che indicano la posizione in cui è possibile spostare le pagine. Toccare uno di questi pulsanti per spostare le pagine.
- 3 **Pulsante Ruota pagine:** toccare la pagina o le pagine che si desidera ruotare. Per selezionare un intervallo di pagine, toccare la prima pagina e l'ultima pagina nell'intervallo. Toccare il pulsante Ruota pagine. Le pagine vengono ruotate di 90 gradi in senso orario ogni volta che si tocca il pulsante.
- 4 **Pulsante Elimina pagine:** toccare la pagina o le pagine che si desidera eliminare. Per selezionare un intervallo di pagine, toccare la prima pagina e l'ultima pagina nell'intervallo. Toccare il pulsante Elimina pagine, quindi toccare il pulsante [Elimina](#) nella finestra di dialogo visualizzata per eliminare le pagine.

6. Toccare il pulsante Avvia  per salvare il file.

Scansione e invio di documenti utilizzando la funzione Impostazioni rapide

Utilizzare la funzione [Impostazioni rapide](#) per accedere rapidamente alle opzioni preimpostate del processo per le seguenti funzioni di scansione/invio:

- E-mail
- Salva in cartella di rete
- Salva su USB
- Salva su SharePoint®

L'amministratore del prodotto può utilizzare il server Web HP incorporato per creare delle impostazioni rapide, che saranno disponibili nel menu [Impostazioni rapide](#) tramite la schermata iniziale del pannello di controllo.

Creazione di un'impostazione rapida

1. Aprire un browser Web e immettere l'indirizzo IP del prodotto nella riga dell'indirizzo.
2. Quando si apre il server Web incorporato HP, fare clic sulla scheda **Scansione/Invio digitale**.
3. Fare clic su uno dei seguenti collegamenti di scansione/invio nel riquadro sul lato sinistro della finestra:
 - Impostazione e-mail
 - Impostazione Salva in cartella di rete
 - Salva su SharePoint®
 - Impostazione Salva in USB
4. Nell'area **Impostazioni rapide**, fare clic sul pulsante **Aggiungi**, quindi attenersi alle istruzioni visualizzate per creare l'impostazione rapida.

Uso di un'impostazione rapida predefinita

1. Nella schermata iniziale del pannello di controllo del prodotto, toccare il pulsante [Impostazioni rapide](#).



NOTA: l'amministratore del prodotto può inserire le impostazioni rapide direttamente nella schermata iniziale. In tal caso, toccare il pulsante per l'impostazione rapida specifica anziché il pulsante [Impostazioni rapide](#).

2. Toccare il nome dell'impostazione rapida che si desidera utilizzare.



NOTA: le impostazioni rapide sono codificate tramite colori che corrispondono alle diverse funzioni di scansione/invio. Ad esempio, le impostazioni rapide per l'e-mail presentano una barra verde prima del nome, che corrisponde alla barra verde prima del nome della funzione [E-mail](#).

3. Configurare tutte le impostazioni necessarie, quindi toccare il pulsante **Avvia**  per completare il processo.

Invio di un documento acquisito tramite scansione a una cartella di rete

Il prodotto è in grado di eseguire la scansione di un file e salvarla in una cartella sulla rete. Questa funzione è supportata dai seguenti sistemi operativi:

- Windows Server 2003 a 64 bit
- Windows Server 2008 a 64 bit
- Windows XP a 64 bit
- Windows Vista a 64 bit
- Windows 7 a 64 bit
- Novell v5.1 e versioni successive (solo accesso alla cartella [Impostazioni rapide](#))

 **NOTA:** Questa funzione può essere utilizzata con Mac OS X v10.6 e versioni precedenti se è stata configurata la condivisione di file in Windows.

 **NOTA:** potrebbe essere necessario accedere al prodotto per utilizzare questa funzione.

L'amministratore di sistema può utilizzare il server web incorporato HP per configurare le cartelle [Impostazioni rapide](#) predefinite oppure è possibile fornire il percorso di un'altra cartella di rete.

1. Posizionare il documento rivolto verso il basso sul vetro dello scanner oppure posizionarlo nell'alimentatore documenti con il lato di stampa rivolto verso l'alto, quindi regolare le guide della carta in base al documento.

NOTA: se si selezionano le opzioni di orientamento automatico dell'immagine e di scansione fronte/retro disponibili per il prodotto, è possibile caricare le pagine nell'alimentatore documenti con qualsiasi orientamento.

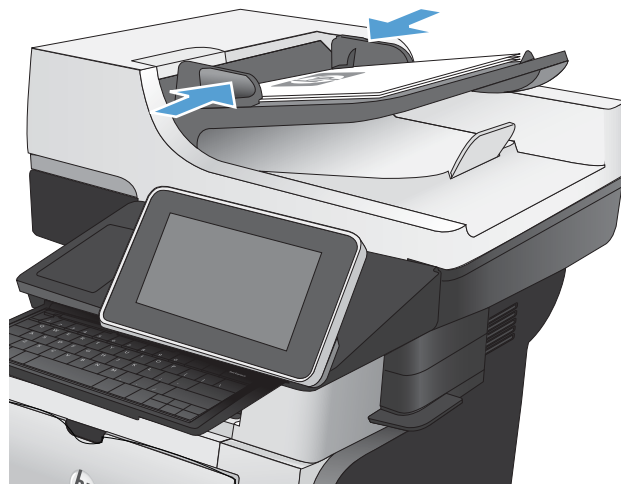

2. Nella schermata iniziale del pannello di controllo del prodotto, toccare il pulsante **Salva in cartella di rete**.

NOTA: Se richiesto, digitare nome utente e password.

3. Per utilizzare una delle impostazioni di processo predefinite, selezionare un elemento nell'elenco **Impostazioni rapide**.

4. Per configurare un nuovo processo, toccare il campo di testo **Nome file**; per aprire la tastiera, quindi digitare il nome del file. Toccare il pulsante **OK**.

NOTA: utilizzare la tastiera fisica o quella virtuale per immettere i caratteri.

NOTA: se si salvano frequentemente i file nella stessa cartella, è opportuno creare un'impostazione rapida per tale cartella.



5. Se necessario, toccare il menu a discesa **Tipo file** per selezionare un formato file di output diverso.



6. Toccare il pulsante **Aggiungi** sotto al campo **Percorso cartella di rete** per aprire la tastiera, quindi immettere il percorso alla cartella di rete. Usare il seguente formato per il nome del percorso:

\\percorso\percorso

Toccare il pulsante **OK**.

NOTA: utilizzare la tastiera fisica o quella virtuale per immettere i caratteri.



7. Per configurare le impostazioni del documento, toccare il pulsante [Altre opzioni](#).



8. Toccare il pulsante [Avvia](#) per salvare il file.

NOTA: è possibile eseguire l'anteprima dell'immagine in qualsiasi momento toccando il pulsante [Anteprima](#) nell'angolo superiore destro dello schermo. Per ulteriori informazioni sull'uso di questa funzione, toccare il pulsante Guida di [?](#) sulla schermata di anteprima.



Invio di un documento acquisito a una cartella nella memoria del prodotto

Utilizzare questa procedura per eseguire la scansione di un documento e salvarlo nel prodotto in modo da poter stampare copie in qualsiasi momento.

1. Posizionare il documento rivolto verso il basso sul vetro dello scanner oppure posizionarlo nell'alimentatore documenti con il lato di stampa rivolto verso l'alto, quindi regolare le guide della carta in base al documento.

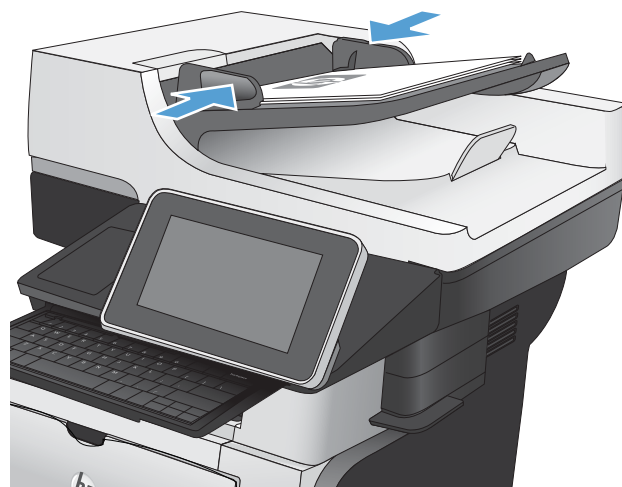

2. Nella schermata iniziale del pannello di controllo del prodotto, scorrere e toccare il pulsante [Salva in memoria periferica](#).
NOTA: se richiesto, immettere nome utente e password.
3. Selezionare una cartella esistente oppure toccare il pulsante [Nuova cartella](#) per creare una nuova cartella.
4. Immettere il nome del file nel campo [Nome file](#).
5. Per configurare le impostazioni del documento, toccare il pulsante [Altre opzioni](#).
6. Toccare il pulsante [Avvia](#)  per salvare il file.

Invio di un documento acquisito a un'unità flash USB

Il prodotto è in grado di eseguire la scansione di un file e salvarla in una cartella in un'unità flash USB.

 **NOTA:** potrebbe essere necessario accedere al prodotto per utilizzare questa funzione.

Prima di poter utilizzare questa funzione, è necessario abilitare la porta USB. Per abilitare la porta dai menu del pannello di controllo del prodotto, seguire la procedura descritta:

1. Nella schermata iniziale del pannello di controllo del prodotto, scorrere e toccare il pulsante [Amministrazione](#).
2. Aprire i seguenti menu:
 - [Impostazioni generali](#)
 - [Attivazione del recupero da USB](#)
3. Selezionare l'opzione [Abilita](#), quindi toccare il pulsante [Salva](#).

Scansione e salvataggio del documento

1. Posizionare il documento rivolto verso il basso sul vetro dello scanner oppure posizionarlo nell'alimentatore documenti con il lato di stampa rivolto verso l'alto, quindi regolare le guide della carta in base al documento.

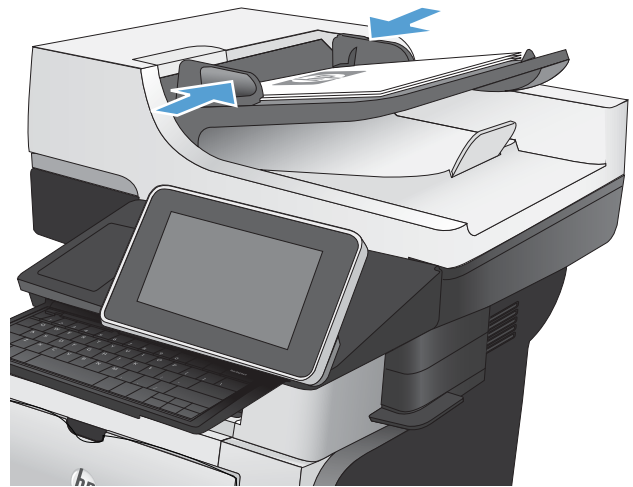

2. Nella schermata iniziale del pannello di controllo del prodotto, scorrere e toccare il pulsante **Salva su USB**.

NOTA: se richiesto, immettere nome utente e password.

3. Inserire l'unità flash USB nella porta USB sul lato sinistro del pannello di controllo del prodotto.

NOTA: potrebbe essere necessario rimuovere il coperchio dalla porta USB.

4. Il file può essere salvato nella directory principale dell'unità flash USB o in una cartella. Per salvarlo in una cartella, selezionare una delle cartelle presenti nell'elenco oppure toccare il pulsante **Nuova cartella** per creare una nuova cartella nell'unità flash USB.

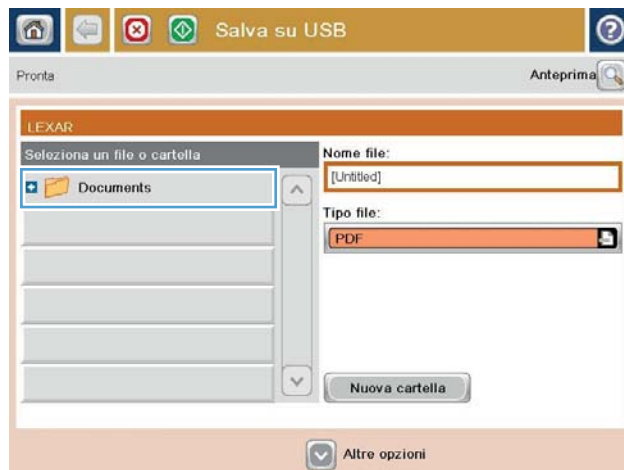
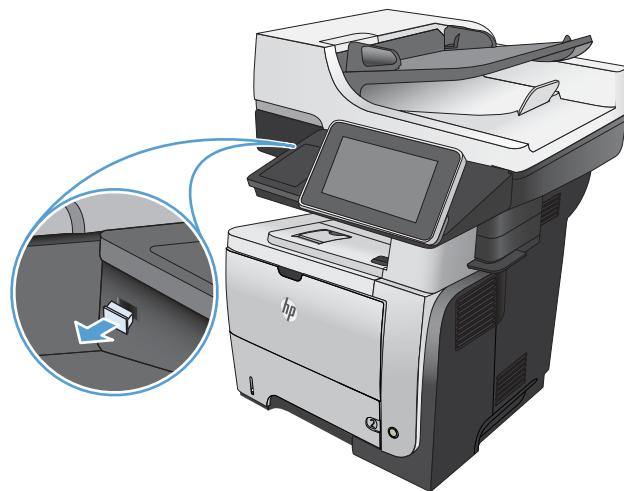

- Immettere il nome del file nel campo **Nome file**.
Toccare il pulsante **OK**. Selezionare il tipo di file dall'elenco a discesa **Tipo file**. Toccare il pulsante **OK**.



- Per configurare le impostazioni del documento, toccare il pulsante **Altre opzioni**.



- Toccare il pulsante **Avvia** per salvare il file.

NOTA: è possibile eseguire l'anteprima dell'immagine in qualsiasi momento toccando il pulsante **Anteprima** nell'angolo superiore destro dello schermo. Per ulteriori informazioni sull'uso di questa funzione, toccare il pulsante Guida di ? sulla schermata di anteprima.



Invio di un documento acquisito tramite scansione a uno o più indirizzi e-mail

1. Posizionare il documento sul vetro con il lato di stampa rivolto verso il basso oppure nell'alimentatore documenti con il lato di stampa rivolto verso l'alto, quindi regolare le guide della carta in base al formato dei documenti.

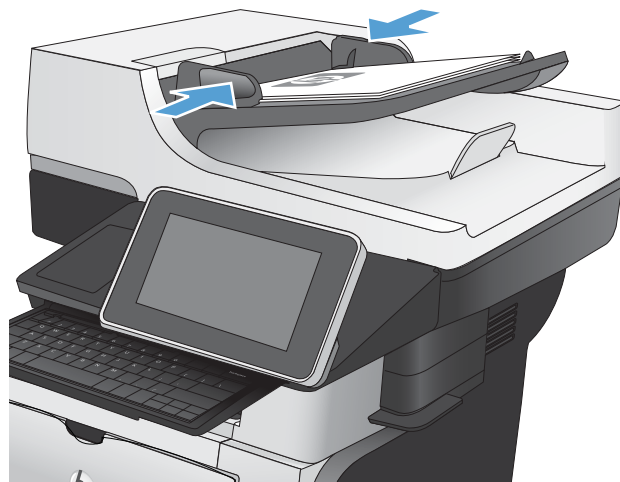

2. Nella schermata iniziale del pannello di controllo del prodotto, toccare il pulsante **E-mail**.

NOTA: Se richiesto, digitare nome utente e password.



3. Toccare il campo **A:** per visualizzare la tastiera.

NOTA: utilizzare la tastiera fisica o quella virtuale per immettere i caratteri.

NOTA: Si si è eseguito l'accesso al prodotto, nel campo **Da:** potrebbero essere visualizzati il nome utente o altre informazioni predefinite. In tal caso, potrebbe non essere possibile apportarvi modifiche.

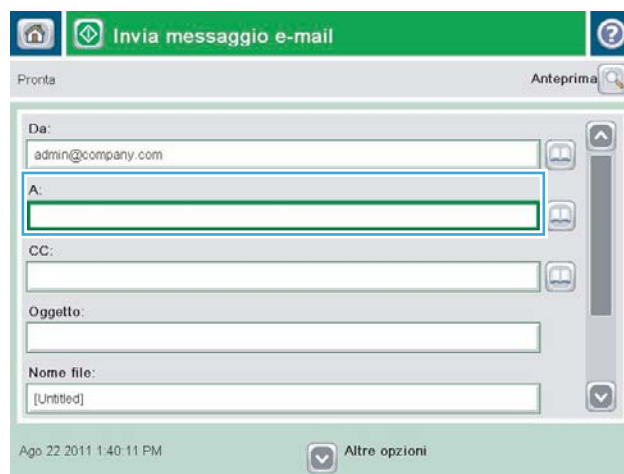

- Immettere l'indirizzo e-mail. Per eseguire l'invio a più indirizzi, separare questi ultimi con un punto e virgola oppure toccare il pulsante **Invio** sulla tastiera dopo l'immissione di ciascun indirizzo.



- Completare i campi **Cc:**, **Oggetto:** e **Nome file:** toccando il campo e inserendo le informazioni tramite la tastiera. È anche possibile fornire un commento opzionale nel campo **Messaggio**. Toccare il pulsante **OK** una volta completati i campi.
- Per modificare le impostazioni del documento, toccare il pulsante **Altre opzioni**.

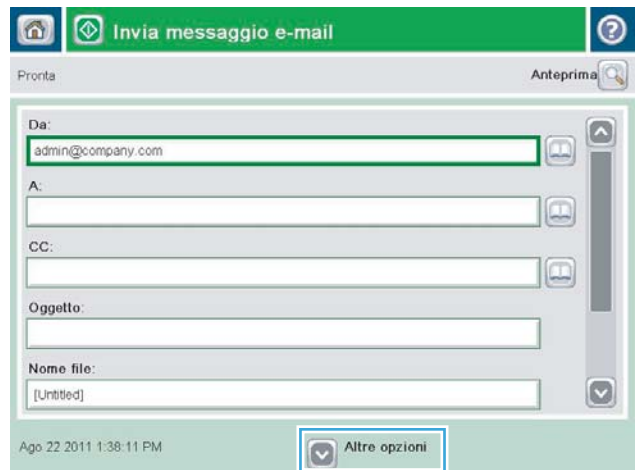

- Se si invia un documento fronte/retro, selezionare il menu **Lati originale**, quindi l'opzione **2 facc.**. Toccare il pulsante **OK**.

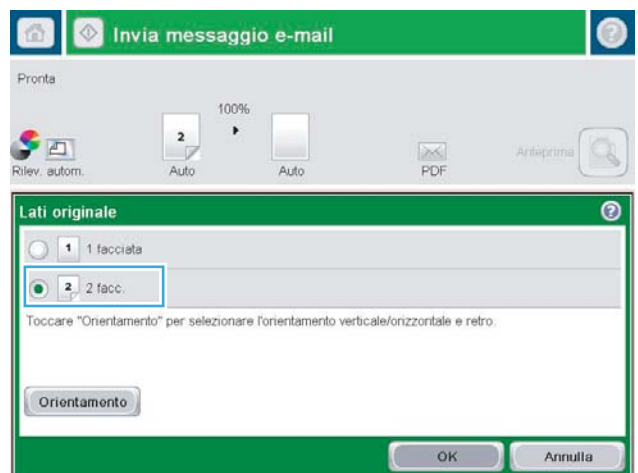

8. Toccare il pulsante Avvia  per iniziare l'invio.

NOTA: Il prodotto potrebbe richiedere di aggiungere l'indirizzo e-mail alla rubrica.

NOTA: L'immagine può essere visualizzata in anteprima in qualsiasi momento toccando il pulsante **Anteprima** nell'angolo superiore a destra dello schermo. Per ulteriori informazioni su questa funzione, toccare il pulsante Guida di  nella schermata di anteprima.

9. Per impostare un altro processo e-mail, toccare il pulsante **OK** sulla schermata Stato.

NOTA: È possibile memorizzare le impostazioni di questo processo per usarle con quello successivo.



Utilizzo della rubrica per l'invio delle e-mail

È possibile inviare messaggi di posta elettronica a un elenco di destinatari utilizzando la rubrica. A seconda di come è configurato il prodotto, è possibile che siano disponibili una o più delle seguenti opzioni di visualizzazione della rubrica.

- **Tutti i contatti:** elenca tutti i contatti che sono a disposizione dell'utente.
- **Contatti personali:** elenca tutti i contatti che sono associati al nome utente in uso. Questi contatti non sono visibili ad altri utenti che utilizzano il prodotto.

 **NOTA:** è necessario aver eseguito l'accesso al prodotto per poter visualizzare l'elenco **Contatti personali**.

- **Contatti personali:** elenca tutti i contatti memorizzati nella memoria del prodotto. Questi contatti sono visibili a tutti gli utenti che utilizzano il prodotto.

Aggiunta di contatti alla rubrica dal pannello di controllo del prodotto

Se si è eseguito l'accesso al prodotto, i contatti che si aggiungono alla rubrica non saranno visibili ad altri utenti che utilizzano il prodotto.

Se non si è eseguito l'accesso al prodotto, i contatti che si aggiungono alla rubrica saranno visibili a tutti gli utenti che utilizzano il prodotto.

 **NOTA:** È anche possibile utilizzare il server Web incorporato HP per creare e gestire la rubrica.

1. Nella schermata iniziale del pannello di controllo del prodotto, toccare il pulsante **E-mail**.

NOTA: se richiesto, immettere nome utente e password.



2. Toccare il pulsante Rubrica  accanto al campo A: per aprire la schermata Rubrica.

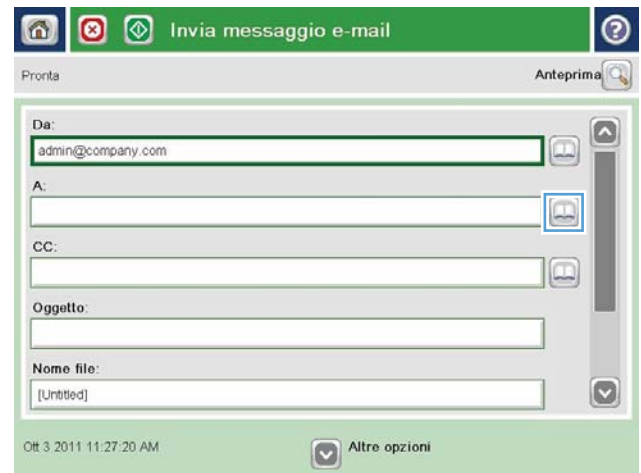

3. Toccare il pulsante Aggiungi  nell'angolo inferiore sinistro della schermata.

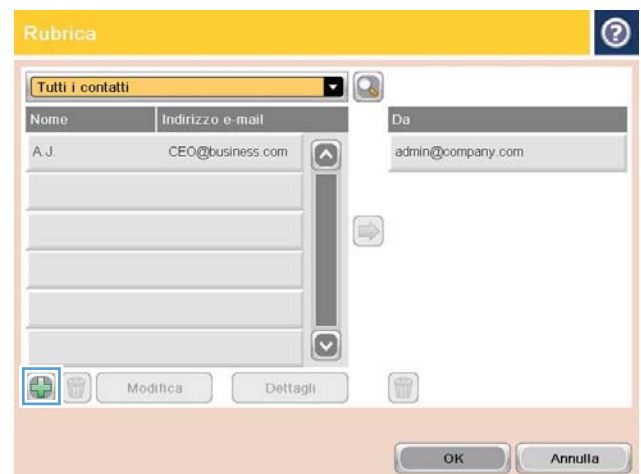

4. Nel campo **Nome**, immettere il nome del contatto.

NOTA: utilizzare la tastiera fisica o quella virtuale per immettere i caratteri.



5. Dall'elenco dei menu, selezionare l'opzione **Indirizzo e-mail**, quindi immettere l'indirizzo e-mail del contratto.

Toccare il pulsante **OK** per aggiungere il contatto all'elenco.



Invio di un documento a posta elettronica utilizzando la rubrica

1. Posizionare il documento rivolto verso il basso sul vetro dello scanner oppure posizionarlo nell'alimentatore documenti con il lato di stampa rivolto verso l'alto, quindi regolare le guide della carta in base al documento.

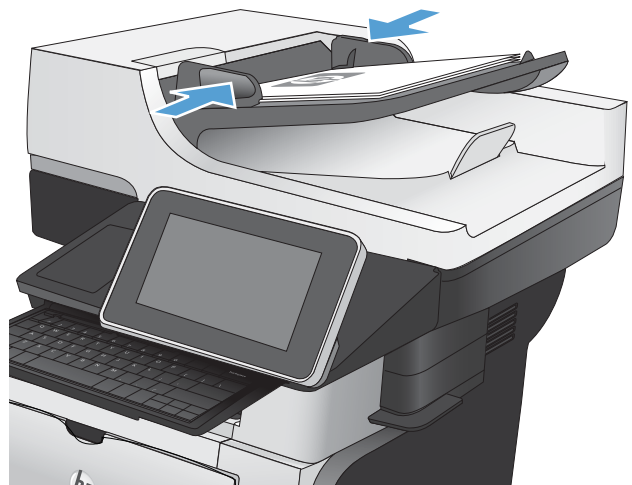

2. Nella schermata iniziale del pannello di controllo del prodotto, toccare il pulsante **E-mail**.

NOTA: se richiesto, immettere nome utente e password.



3. Toccare il pulsante Rubrica  accanto al campo **A:** per aprire la schermata **Rubrica**.



4. Dall'elenco a discesa, selezionare la visualizzazione della rubrica da utilizzare.

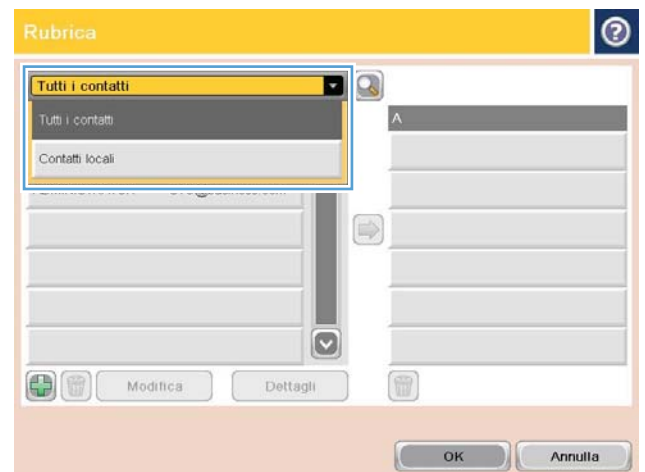

5. Selezionare un nome dall'elenco dei contatti, quindi toccare il pulsante freccia destra ➡ per aggiungere il nome all'elenco dei destinatari.

Ripetere questo passaggio per ciascun destinatario, quindi toccare il pulsante **OK**.

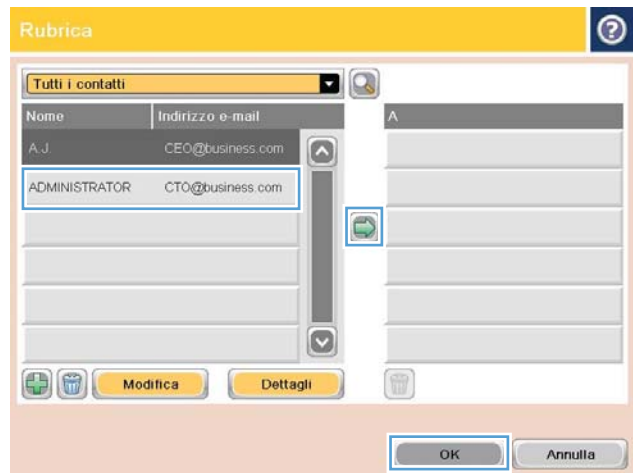

6. Toccare il pulsante Avvia ⏏ per iniziare l'invio.

NOTA: è possibile eseguire l'anteprima dell'immagine in qualsiasi momento toccando il pulsante **Anteprima** nell'angolo superiore destro dello schermo. Per ulteriori informazioni sull'uso di questa funzione, toccare il pulsante Guida di ⓘ sulla schermata di anteprima.



Salvataggio di un documento acquisito su un sito SharePoint®

Con il prodotto, è possibile eseguire la scansione e il salvataggio di un file direttamente su un sito Microsoft® SharePoint®.

 **NOTA:** potrebbe essere necessario accedere al prodotto per utilizzare questa funzione.



1. Posizionare il documento rivolto verso il basso sul vetro dello scanner oppure posizionarlo nell'alimentatore documenti con il lato di stampa rivolto verso l'alto, quindi regolare le guide della carta in base al documento.
2. Nella schermata iniziale del pannello di controllo del prodotto, toccare il pulsante [Salva su SharePoint®](#).

 **NOTA:** Se richiesto, digitare nome utente e password.

3. Selezionare uno degli elementi dall'elenco [Impostazioni rapide](#).
4. Toccare il campo di testo [Nome file](#): per aprire una tastiera, quindi digitare il nome del file. Toccare il pulsante [OK](#).

 **NOTA:** utilizzare la tastiera fisica o quella virtuale per immettere i caratteri.

5. Se necessario, toccare il menu a discesa [Tipo file](#) per selezionare un formato file di output diverso.
6. Per configurare le impostazioni del documento, toccare il pulsante [Altre opzioni](#).
7. Toccare il pulsante [Avvia](#)  per salvare il file.

 **NOTA:** è possibile eseguire l'anteprima dell'immagine in qualsiasi momento toccando il pulsante [Anteprima](#) nell'angolo superiore destro dello schermo. Per ulteriori informazioni sull'uso di questa funzione, toccare il pulsante Guida di  sulla schermata di anteprima.

Scansione di una foto

1. Sollevare il coperchio dello scanner.

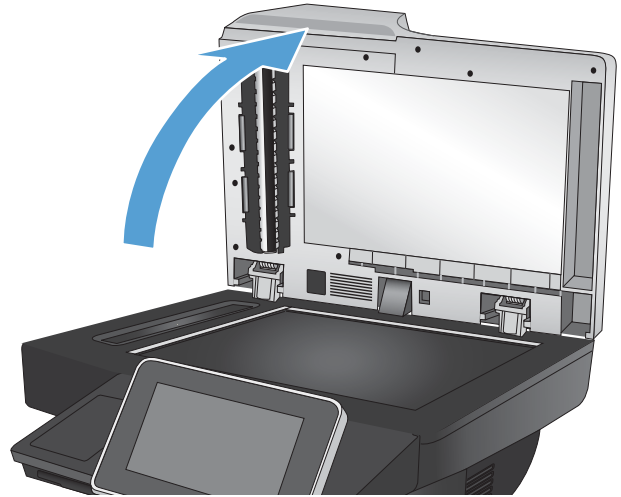

2. Posizionare la foto sul vetro dello scanner con l'immagine rivolta verso il basso e l'angolo superiore sinistro della foto nell'angolo superiore sinistro del vetro.

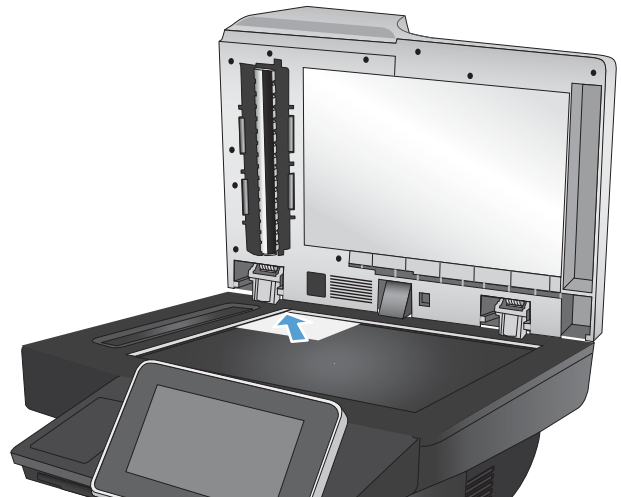

3. Chiudere delicatamente il coperchio.

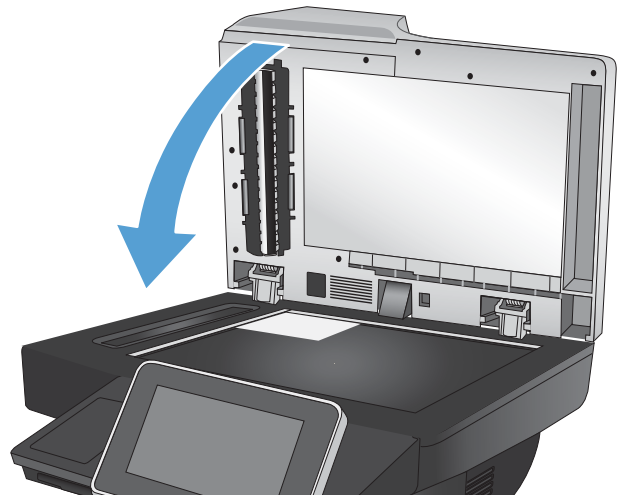

4. Nella schermata iniziale del pannello di controllo del prodotto, toccare uno dei pulsanti relativi alle funzioni di scansione/invio:
 - Salva in cartella di rete
 - Salva in memoria periferica
 - Salva su USB
5. Selezionare una cartella esistente oppure toccare il pulsante **Nuova cartella** per creare una nuova cartella.
6. Immettere il nome del file nel campo **Nome file:**.
7. Toccare il pulsante **Altre opzioni** in fondo allo schermo.
8. Toccare il pulsante **Ottimizza testo/foto**.
9. Selezionare l'opzione **Fotografia**, quindi toccare il pulsante **OK**.
10. Toccare il pulsante **Avvia** .



NOTA: queste impostazioni sono temporanee. Dopo aver terminato il processo, il prodotto ripristina le impostazioni predefinite.

8 Fax

- [Configurazione delle impostazioni fax obbligatorie](#)
- [Configurazione delle impostazioni di selezione fax](#)
- [Configurazione delle impostazioni generali di invio del fax](#)
- [Configurazione dei codici di fatturazione fax](#)
- [Configurazione delle opzioni predefinite per i processi di invio fax](#)
- [Utilizzare le funzioni di elaborazione immagini per i processi di invio fax](#)
- [Elaborazione immagini avanzata per i processi di invio fax](#)
- [Invio di documenti via fax tramite la funzione Impostazioni rapide](#)
- [Configurazione delle impostazioni di ricezione del fax](#)
- [Utilizzo di una pianificazione stampa fax](#)
- [Blocco dei fax in arrivo](#)
- [Configurazione delle opzioni predefinite per i processi di ricezione fax](#)
- [Archiviazione e inoltro fax](#)
- [Creazione di un elenco di selezioni rapide](#)
- [Aggiunta di un numero a un elenco di selezioni rapide esistente](#)
- [Eliminazione di un elenco di selezioni rapide](#)
- [Eliminazione di un singolo numero dall'elenco di selezioni rapide](#)
- [Invio di un fax tramite immissione manuale dei numeri](#)
- [Invio di fax mediante una selezione rapida](#)
- [Ricerca per nome in un elenco di selezioni rapide](#)
- [Invio di un fax mediante i numeri della rubrica fax](#)
- [Annullamento di un fax](#)
- [Rapporti fax](#)

Configurazione delle impostazioni fax obbligatorie

È necessario configurare determinate impostazioni prima di poter utilizzare la funzione fax. Se queste impostazioni non vengono configurate, l'icona del fax non sarà disponibile. Queste impostazioni prevedono:

- [Paese/regione](#)
- [Data/Ora](#)
- [Nome società](#)
- [Numero fax](#)
- [Prefisso selezione](#) (facoltativo)

Queste informazioni vengono inserite nell'intestazione del fax, stampata su tutti i fax in uscita.

 **NOTA:** non appena installato, l'accessorio fax potrebbe visualizzare alcune di queste impostazioni del prodotto, pertanto è possibile che siano già impostati dei valori. Controllare i valori per verificare che siano corretti.

 **NOTA:** negli USA e in molti altri paesi/regioni, l'impostazione di data, ora, paese/regione, numero telefonico e nome società nei fax è obbligatoria per legge. Accertarsi di utilizzare le impostazioni corrette per il proprio paese o regione.

Impostazione guidata fax

L'impostazione guidata fax fornisce istruzioni dettagliate per la configurazione delle impostazioni obbligatorie del fax per l'uso della funzione fax. Se non si eseguono tali impostazioni, la funzione fax è disattivata.

La prima volta che si accende il prodotto in cui è installato un accessorio fax, accedere all'Impostazione guidata fax attenendosi ai passaggi riportati di seguito:

1. Nella schermata iniziale del pannello di controllo del prodotto, toccare il pulsante [Impostazione iniziale](#).
2. Toccare il menu [Configurazione guidata fax](#).
3. Seguire i passaggi indicati nell'Impostazione guidata fax per configurare le opzioni necessarie.
4. Al termine della procedura guidata, nella schermata iniziale viene visualizzata l'opzione che consente di nascondere il pulsante [Impostazione iniziale](#).

Accedere all'Impostazione guidata fax *dopo* l'impostazione iniziale attraverso il pannello di controllo attenendosi ai passaggi riportati di seguito:

1. Nella schermata iniziale del pannello di controllo del prodotto, scorrere e toccare il pulsante [Amministrazione](#).
2. Aprire i seguenti menu:
 - [Impostazioni fax](#)
 - [Impostazioni invio fax](#)

- [Impostazione invio fax](#)
 - [Configurazione guidata fax](#)
3. Seguire i passaggi indicati nell'Impostazione guidata fax per configurare le opzioni necessarie. La configurazione del fax è completa.

 **NOTA:** le impostazioni configurate utilizzando l'Impostazione guidata fax nel pannello di controllo hanno la precedenza su tutte le impostazioni effettuate sul server Web HP incorporato.

 **NOTA:** se il menu Impostazioni fax non viene visualizzato nell'elenco, è possibile che sia stata attivata la trasmissione fax tramite LAN o Internet. Quando si attiva la trasmissione fax tramite LAN o Internet, l'accessorio fax analogico viene disattivato e il menu Impostazioni fax non viene visualizzato. È possibile attivare una sola funzione fax alla volta, LAN, analogico o Internet. Per passare alla funzione fax analogico quando è attivata la trasmissione fax tramite LAN, utilizzare l'utility di configurazione HP MFP Digital Sending Software o il server Web HP incorporato per disattivare la funzione LAN.

Impostazione o verifica della data e dell'ora

I valori relativi alla data e all'ora dell'accessorio fax sono uguali a quelli del prodotto. Utilizzare l'Impostazione guidata fax per fornire queste informazioni oppure attenersi alla seguente procedura:

1. Nella schermata iniziale del pannello di controllo del prodotto, scorrere e toccare il pulsante [Amministrazione](#).
2. Aprire i seguenti menu:
 - [Impostazioni generali](#)
 - [Impostazioni Date/Time](#)
 - [Data/Ora](#)
3. Toccare l'impostazione [Fuso orario](#) corrispondente alle proprie impostazioni internazionali.
4. Toccare il menu a discesa [Mese](#) e selezionare un mese.
5. Toccare le caselle accanto al menu a discesa [Data](#) per immettere il giorno e l'anno dal tastierino numerico.
6. Toccare le caselle sotto l'intestazione [Ora](#) per immettere l'ora e i minuti dal tastierino numerico, quindi toccare il pulsante [AM](#) o [PM](#).
7. Toccare la funzione [Regola per ora legale](#), se necessario.
8. Toccare il pulsante [Salva](#) per salvare le impostazioni.

Impostazione o verifica del formato data e ora

Il formato relativo alla data e all'ora dell'accessorio fax è uguale a quello del prodotto. Utilizzare l'Impostazione guidata fax per fornire queste informazioni oppure attenersi alla seguente procedura:

1. Nella schermata iniziale del pannello di controllo del prodotto, scorrere e toccare il pulsante [Amministrazione](#).
2. Aprire i seguenti menu:

- [Impostazioni generali](#)
 - [Impostazioni Date/Time](#)
 - [Formato Data/Ora](#)
3. Toccare un'opzione [Formato Data](#).
 4. Toccare un'opzione [Formato ora](#).
 5. Toccare il pulsante [Salva](#) per salvare le impostazioni.

Configurazione delle impostazioni di selezione fax

1. Nella schermata iniziale del pannello di controllo del prodotto, scorrere e toccare il pulsante [Amministrazione](#).
2. Aprire i seguenti menu:
 - [Impostazioni fax](#)
 - [Impostazioni invio fax](#)
 - [Impostazione invio fax](#)
 - [Impostazioni selezione fax](#)

Configurare una delle seguenti impostazioni:

Voce del menu	Descrizione
Volume selezione fax	Utilizzare l'impostazione Volume selezione fax per controllare il livello del volume di composizione dei numeri durante l'invio di fax.
Mod. selezione	L'impostazione Mod. selezione consente di impostare il tipo di selezione utilizzata: a frequenza (telefoni a tastiera) o a impulsi (telefoni a disco).
Velocità invio fax	L'impostazione Velocità invio fax definisce la frequenza di bit (misurata in bit al secondo) del modem fax analogico durante l'invio di un fax. <ul style="list-style-type: none">• Veloce (impostazione predefinita) — v.34/max 33.600 bps• Medio — v.17/max 14.400 bps• Lenta — v.29/max 9.600 bps
Intervallo ricomposizione	L'impostazione Intervallo ricomposizione consente di selezionare il numero di minuti tra i nuovi tentativi nel caso in cui il numero composto sia occupato o non risponda. NOTA: è possibile che venga visualizzato un messaggio di rielezione sul pannello di controllo quando sono disattivate sia l'impostazione Rielezione su occupato che l'impostazione Rielezione su nessuna risposta . Questo succede se l'accessorio fax compone un numero, ottiene un collegamento e poi perde quel collegamento. In risposta a questa condizione di errore, l'accessorio fax esegue tre tentativi di rielezione automatica a prescindere dall'impostazione di rielezione. Durante l'operazione di rielezione viene visualizzato un messaggio sul pannello di controllo a indicare che è in corso una rielezione.
Redial on error (Rielezione in caso di errore)	La funzione Redial on error (Rielezione in caso di errore) consente di impostare il numero di volte in cui un numero di fax verrà ricomposto al verificarsi di un errore durante la trasmissione di un fax.
Rielezione su occupato	L'impostazione Rielezione su occupato consente di impostare il numero di volte (da 0 a 9) in cui l'accessorio fax ricomponi un numero quando è occupato. L'intervallo tra i nuovi tentativi viene impostato mediante l'opzione Redial Interval (Intervallo rielezione).
Rielezione su nessuna risposta	L'impostazione Rielezione su nessuna risposta consente di specificare il numero di volte in cui l'accessorio fax ricomponi un numero in caso di mancata risposta. Il numero di tentativi è compreso tra 0 e 1 (negli Stati Uniti) o tra 0 e 2, a seconda dell'impostazione relativa al paese/regione. L'intervallo tra i nuovi tentativi viene impostato mediante l'opzione Redial Interval (Intervallo rielezione).

Voce del menu	Descrizione
Rileva tono selezione	L'impostazione Rileva tono selezione determina se il fax verifica la presenza di un segnale di linea prima dell'invio di un fax.
Prefisso selezione	L'impostazione Prefisso selezione consente di inserire durante la selezione un prefisso, ad esempio "9" per accedere a una linea esterna. Il prefisso, una volta composto, viene automaticamente aggiunto a tutti i numeri di telefono.

Configurazione delle impostazioni generali di invio del fax

1. Nella schermata iniziale del pannello di controllo del prodotto, scorrere e toccare il pulsante [Amministrazione](#).
2. Aprire i seguenti menu:
 - [Impostazioni fax](#)
 - [Impostazioni invio fax](#)
 - [Impostazione invio fax](#)
 - [Impostazioni di invio fax generali](#)

Configurare una delle seguenti impostazioni:

Voce del menu	Descrizione
Conferma numero fax	Se la funzione Conferma numero fax è attivata, è necessario immettere il numero di fax due volte per verificare che sia stato digitato correttamente. La funzione è disattivata per impostazione predefinita.
Invio fax PC	Utilizzare la funzione Invio fax PC per inviare fax da un computer. Questa funzione è attivata per impostazione predefinita.
Intestazione fax	Utilizzare la funzione Intestazione fax per controllare se l'intestazione è aggiunta nella parte superiore e il contenuto è spostato verso il basso oppure se l'intestazione è sovrapposta rispetto all'intestazione precedente.
Compressione JBIG	<p>L'attivazione della funzione Compressione JBIG può comportare una diminuzione delle spese delle chiamate telefoniche mediante la riduzione dei tempi di trasmissione dei fax e rappresenta pertanto l'impostazione preferita. Tuttavia, la funzione Compressione JBIG può causare problemi di compatibilità durante la comunicazione con alcuni sistemi fax meno recenti. In tal caso, potrebbe essere necessario disattivarla.</p> <p>NOTA: la funzione Compressione JBIG funziona solo quando è attivata sia sul sistema di invio che su quello di ricezione.</p>
Modalità correzione errori	<p>In genere, l'accessorio fax è in grado di monitorare i segnali della linea telefonica durante l'invio o la ricezione di un fax. Se viene rilevato un errore durante la trasmissione e l'impostazione Modalità correzione errori è attivata, sarà possibile richiedere mediante l'accessorio fax che venga inviata di nuovo la parte del fax in cui si sono verificati gli errori.</p> <p>La funzione Modalità correzione errori è attivata per impostazione predefinita. È consigliabile disattivarla solo se si verificano problemi durante l'invio o la ricezione di un fax e se si è disposti ad accettare errori durante la trasmissione e una probabile riduzione della qualità dell'immagine. La disattivazione dell'impostazione potrebbe essere utile quando si tenta di inviare un fax all'estero o si riceve un fax dall'estero oppure se si utilizza un collegamento telefonico satellitare.</p> <p>NOTA: alcuni fornitori di servizi VoIP potrebbero consigliare di disattivare l'impostazione Modalità correzione errori. Tuttavia, ciò non è in genere necessario.</p>

Configurazione dei codici di fatturazione fax

L'impostazione di codici di fatturazione, quando attivata, richiede l'inserimento da parte dell'utente di un numero durante la trasmissione di un fax. Il numero viene inserito nel rapporto dei codici di fatturazione. Per visualizzare il rapporto dei codici di fatturazione, stampare il rapporto o eseguirne la query mediante un'applicazione.

I codici di fatturazione sono disattivati per impostazione predefinita. Per attivarli, attenersi alla seguente procedura.

1. Nella schermata iniziale del pannello di controllo del prodotto, scorrere e toccare il pulsante [Amministrazione](#).
2. Aprire i seguenti menu:
 - [Impostazioni fax](#)
 - [Impostazioni invio fax](#)
 - [Impostazione invio fax](#)
 - [Codici fatturaz.](#)
3. Toccare la funzione [Attiva codici di fatturazione](#) per attivare i codici di fatturazione.



NOTA: per disattivare i codici di fatturazione, deselezionare la funzione [Attiva codici di fatturazione](#), toccare il pulsante [Salva](#), quindi saltare i restanti passaggi.

Per consentire agli utenti di modificare i codici di fatturazione, selezionare la casella [Consenti modifica codice fatturazione](#).

4. Toccare il campo [Codice fatturazione predefinito](#) per aprire la tastiera.
5. Immettere il codice di fatturazione, quindi toccare il pulsante [OK](#).
6. Toccare il campo [Lunghezza minima](#) per aprire il tastierino numerico.
7. Digitare il numero minimo di cifre desiderato per il codice di fatturazione, quindi toccare il pulsante [OK](#).
8. Toccare il pulsante [Salva](#).

Configurazione delle opzioni predefinite per i processi di invio fax

 **NOTA:** le impostazioni predefinite delle opzioni di processo vengono condivise tra tutti i metodi fax: analogico, tramite LAN e Internet.

1. Nella schermata iniziale del pannello di controllo del prodotto, scorrere e toccare il pulsante [Amministrare](#).
2. Aprire i seguenti menu:
 - [Impostazioni fax](#)
 - [Impostazioni invio fax](#)
 - [Opzioni processo predefinite](#)

Configurare una delle seguenti impostazioni:

Voce del menu	Descrizione
Anteprima immagine	Utilizzare la funzione Anteprima immagine per visualizzare in anteprima l'immagine del fax prima di inviarlo. L'anteprima può essere configurata come opzionale, obbligatoria o disabilitata per tutti gli utenti.
Risoluzione	L'impostazione relativa alla risoluzione dei fax in uscita determina la massima risoluzione supportata dal fax ricevente. L'accessorio fax utilizza la risoluzione più alta possibile comune alle periferiche di invio e di ricezione (specifica per questa impostazione). NOTA: I fax di dimensioni maggiori di 21,25 cm vengono inviati automaticamente con una risoluzione fine o standard, in modo da ridurre la durata della chiamata telefonica. NOTA: in genere più alta è la risoluzione, maggiori saranno i tempi di trasmissione richiesti. NOTA: le impostazioni relative alla risoluzione fax tramite LAN variano in base al fornitore e potrebbero essere diverse da quelle elencate.
Lati originale	La funzione Lati originale consente di selezionare gli originali 1 facc. o 2 facc. .
Notifica	La funzione Notifica consente di specificare quando e come l'utente viene informato dello stato di un fax in uscita. Questa impostazione è applicabile solo al fax corrente. Per modificare l'impostazione in modo permanente, modificare l'impostazione predefinita.
Orientamento del contenuto	La funzione Orientamento del contenuto consente di impostare la modalità di orientamento del contenuto del fax nella pagina. Per le pagine a una facciata, scegliere Verticale (lato corto in alto, impostazione predefinita) oppure Orizzontale (lato lungo in alto). Per le pagine a due facciate, scegliere Stile libro (lato corto in alto) o Stile calendario (lato lungo in alto).
Formato originale	La funzione Formato originale consente di adattare il contenuto del fax alle dimensioni del documento originale.
Regolazione immagine	La funzione Regolazione immagine consente di regolare le impostazioni Toni scuri , Contrasto , Rimozione background o Nitidezza . In alcuni casi, il fax di un documento a sfondo grigio viene trasmesso più lentamente. NOTA: toccare il pulsante Valore predefinito per ripristinare l'impostazione predefinita della nitidezza.

Voce del menu	Descrizione
Ottimizza testo/foto	La funzione Ottimizza testo/foto consente di produrre fax di qualità più simile all'originale. La qualità degli elementi grafici e fotografici inviati in modalità testo sarà inferiore.
Creazione processo	La funzione Creazione processo consente di combinare più originali in un singolo processo fax.
Eliminazione pagine vuote	La funzione Eliminazione pagine vuote consente di impedire la stampa delle pagine vuote in un fax.

Utilizzare le funzioni di elaborazione immagini per i processi di invio fax

È possibile utilizzare il prodotto per migliorare le immagini fax in uscita in diversi modi.

- [Ottimizzazione dei fax per testo o immagini](#)
- [Impostazione del numero di lati per i documenti originali nei fax](#)
- [Selezione della risoluzione per i fax](#)
- [Impostazione delle dimensioni per i documenti originali nei fax](#)
- [Selezione delle opzioni di notifica per i fax](#)
- [Regolazione della nitidezza per i fax](#)
- [Regolazione dei toni scuri per i fax](#)
- [Regolazione del contrasto per i fax](#)
- [Pulizia dello sfondo per i fax](#)
- [Uso della modalità Creazione processo per i fax](#)
- [Rimozione di pagine vuote per i fax](#)

Ottimizzazione dei fax per testo o immagini

Ottimizzare il processo di invio del fax per il tipo di immagine sottoposta a scansione: testo, immagini o foto.

1. Nella schermata iniziale del pannello di controllo del prodotto, toccare il pulsante **Fax**.
2. Completare i campi nella prima schermata per specificare le informazioni del destinatario del fax.
3. Toccare il pulsante **Altre opzioni** in fondo allo schermo.
4. Toccare il pulsante **Ottimizza testo/foto**.



NOTA: se il pulsante non è disponibile sulla prima pagina delle opzioni, toccare nuovamente il pulsante **Altre opzioni**.

5. Selezionare una delle opzioni predefinite oppure toccare il pulsante **Regolazione manuale**, quindi regolare il dispositivo di scorrimento nell'area **Ottimizza per**.
6. Toccare il pulsante **OK** per salvare le modifiche.
7. Toccare il pulsante **Avvia**  per iniziare la scansione.

Impostazione del numero di lati per i documenti originali nei fax

Indicare se il documento originale è stampato su uno o su entrambi i lati. Quando si invia il fax dall'alimentatore documenti, il prodotto può acquisire automaticamente entrambi i lati senza un'ulteriore interazione da parte dell'utente. Quando si invia il fax dal vetro dello scanner e si indica che l'originale è stampato su entrambi i lati, il prodotto richiede di capovolgere la pagina dopo aver acquisito il primo lato.

1. Nella schermata iniziale del pannello di controllo del prodotto, toccare il pulsante [Fax](#).
2. Completare i campi nella prima schermata per specificare le informazioni del destinatario del fax.
3. Toccare il pulsante [Altre opzioni](#) in fondo allo schermo.
4. Toccare il pulsante [Lati originale](#).



NOTA: se il pulsante non è disponibile sulla prima pagina delle opzioni, toccare nuovamente il pulsante [Altre opzioni](#).

5. Selezionare l'opzione [1 facc.](#) o [2 facc.](#). È anche possibile toccare il pulsante [Orientamento](#) per specificare l'orientamento del documento originale.
6. Toccare il pulsante [OK](#) per salvare le modifiche.
7. Toccare il pulsante [Avvia](#)  per iniziare la scansione.

Selezione della risoluzione per i fax

È possibile specificare la risoluzione delle immagini fax. Selezionare una risoluzione superiore per aumentare la nitidezza dell'immagine. Tuttavia, aumentando la risoluzione, aumentano anche le dimensioni del file e i tempi di trasmissione del fax.

1. Nella schermata iniziale del pannello di controllo del prodotto, toccare il pulsante [Fax](#).
2. Completare i campi nella prima schermata per specificare le informazioni del destinatario del fax.
3. Toccare il pulsante [Altre opzioni](#) in fondo allo schermo.
4. Toccare il pulsante [Risoluzione](#).



NOTA: se il pulsante non è disponibile sulla prima pagina delle opzioni, toccare nuovamente il pulsante [Altre opzioni](#).

5. Selezionare una delle opzioni [Risoluzione](#).
6. Toccare il pulsante [OK](#) per salvare le modifiche.
7. Toccare il pulsante [Avvia](#)  per iniziare la scansione.

Impostazione delle dimensioni per i documenti originali nei fax

È possibile specificare le dimensioni della pagina del documento originale. Il prodotto crea l'immagine fax con le stesse dimensioni di pagina.

1. Nella schermata iniziale del pannello di controllo del prodotto, toccare il pulsante [Fax](#).
2. Completare i campi nella prima schermata per specificare le informazioni del destinatario del fax.
3. Toccare il pulsante [Altre opzioni](#) in fondo allo schermo.
4. Toccare il pulsante [Formato originale](#).



NOTA: se il pulsante non è disponibile sulla prima pagina delle opzioni, toccare nuovamente il pulsante [Altre opzioni](#).

5. Selezionare uno dei formati pagina predefiniti oppure selezionare l'opzione [Rileva automaticamente](#) per impostare il prodotto in modo che determini il formato della pagina tramite i sensori interni.

6. Toccare il pulsante **OK** per salvare le modifiche.
7. Toccare il pulsante **Avvia**  per iniziare la scansione.

Selezione delle opzioni di notifica per i fax

È possibile impostare il prodotto in modo che notifichi lo stato dei processi fax. Il prodotto può stampare la notifica o inviarla tramite e-mail a un indirizzo specificato dall'utente.

1. Nella schermata iniziale del pannello di controllo del prodotto, toccare il pulsante **Fax**.
2. Completare i campi nella prima schermata per specificare le informazioni del destinatario del fax.
3. Toccare il pulsante **Altre opzioni** in fondo allo schermo.
4. Toccare il pulsante **Notifica**.



NOTA: se il pulsante non è disponibile sulla prima pagina delle opzioni, toccare nuovamente il pulsante **Altre opzioni**.

5. Per impostazione predefinita, il prodotto è impostato su nessuna notifica. Per ricevere una notifica, selezionare una delle seguenti opzioni:
 - **Notifica al completamento del processo:** il prodotto invia una notifica all'utente al completamento del processo.
 - **Notifica solo in caso di errore processo:** il prodotto invia una notifica all'utente solo in caso di mancato completamento del processo. Non viene inviata alcuna notifica per i processi completati correttamente.
6. Scegliere se si desidera la stampa della notifica o l'invio tramite e-mail. Se si seleziona l'opzione dell'invio tramite e-mail, toccare il campo **Indirizzo e-mail notifiche:** e inserire l'indirizzo e-mail da utilizzare.
7. Toccare il pulsante **OK** per salvare le modifiche.
8. Toccare il pulsante **Avvia**  per iniziare la scansione.

Regolazione della nitidezza per i fax

Consente di regolare l'impostazione **Nitidezza** per rendere l'immagine più o meno nitida. Ad esempio, è possibile aumentare il valore per rendere il testo più nitido e ridurlo per rendere le foto più uniformi.

1. Nella schermata iniziale del pannello di controllo del prodotto, toccare il pulsante **Fax**.
2. Completare i campi nella prima schermata per specificare le informazioni del destinatario del fax.
3. Toccare il pulsante **Altre opzioni** in fondo allo schermo.
4. Toccare il pulsante **Regolazione immagine**.



NOTA: se il pulsante non è disponibile sulla prima pagina delle opzioni, toccare nuovamente il pulsante **Altre opzioni**.

5. Regolare il cursore **Nitidezza** verso sinistra per ridurre la nitidezza e verso destra per aumentarla.
6. Toccare il pulsante **OK** per salvare le modifiche.
7. Toccare il pulsante **Avvia**  per iniziare la scansione.

Regolazione dei toni scuri per i fax

Consente di regolare l'impostazione **Toni scuri** per aumentare o ridurre la quantità di bianco e nero utilizzata nei colori delle immagini acquisite.

1. Nella schermata iniziale del pannello di controllo del prodotto, toccare il pulsante **Fax**.
2. Completare i campi nella prima schermata per specificare le informazioni del destinatario del fax.
3. Toccare il pulsante **Altre opzioni** in fondo allo schermo.
4. Toccare il pulsante **Regolazione immagine**.



NOTA: se il pulsante non è disponibile sulla prima pagina delle opzioni, toccare nuovamente il pulsante **Altre opzioni**.

5. Regolare il cursore **Toni scuri** verso sinistra per ridurre la nitidezza e verso destra per aumentarla.
6. Toccare il pulsante **OK** per salvare le modifiche.
7. Toccare il pulsante **Avvia**  per iniziare la scansione.

Regolazione del contrasto per i fax

Consente di regolare l'impostazione **Contrasto** per aumentare o ridurre la differenza tra il colore più chiaro e il colore più scuro sulla pagina.

1. Nella schermata iniziale del pannello di controllo del prodotto, toccare il pulsante **Fax**.
2. Completare i campi nella prima schermata per specificare le informazioni del destinatario del fax.
3. Toccare il pulsante **Altre opzioni** in fondo allo schermo.
4. Toccare il pulsante **Regolazione immagine**.



NOTA: se il pulsante non è disponibile sulla prima pagina delle opzioni, toccare nuovamente il pulsante **Altre opzioni**.

5. Regolare il cursore **Contrasto** verso sinistra per ridurre il contrasto e verso destra per aumentarlo.
6. Toccare il pulsante **OK** per salvare le modifiche.
7. Toccare il pulsante **Avvia**  per iniziare la scansione.

Pulizia dello sfondo per i fax

Regolare l'impostazione **Rimozione background** per rimuovere i colori tenui dallo sfondo delle immagini acquisite. Ad esempio, se il documento originale viene stampato su carta colorata, utilizzare questa funzione per schiarire lo sfondo senza compromettere i toni scuri dell'immagine.

1. Nella schermata iniziale del pannello di controllo del prodotto, toccare il pulsante **Fax**.
2. Completare i campi nella prima schermata per specificare le informazioni del destinatario del fax.
3. Toccare il pulsante **Altre opzioni** in fondo allo schermo.
4. Toccare il pulsante **Regolazione immagine**.

 **NOTA:** se il pulsante non è disponibile sulla prima pagina delle opzioni, toccare nuovamente il pulsante [Altre opzioni](#).

5. Regolare il cursore [Rimozione background](#) sulla destra per pulire lo sfondo.
6. Toccare il pulsante [OK](#) per salvare le modifiche.
7. Toccare il pulsante [Avvia](#)  per iniziare la scansione.

Uso della modalità Creazione processo per i fax

Utilizzare la funzione [Creazione processo](#) per unire diversi insiemi di documenti originali in un unico processo fax. Inoltre, è possibile utilizzare questa funzione per inviare tramite fax un documento originale composto da un numero di pagine superiore rispetto alla capacità dell'alimentatore documenti.

1. Nella schermata iniziale del pannello di controllo del prodotto, toccare il pulsante [Fax](#).
2. Completare i campi nella prima schermata per specificare le informazioni del destinatario del fax.
3. Toccare il pulsante [Altre opzioni](#) in fondo allo schermo.
4. Toccare il pulsante [Creazione processo](#).

 **NOTA:** se il pulsante non è disponibile sulla prima pagina delle opzioni, toccare nuovamente il pulsante [Altre opzioni](#).

5. Toccare il pulsante [Avvia](#) . Al termine della scansione di ogni pagina o quando l'alimentatore documenti è vuoto, il pannello di controllo richiede se proseguire l'operazione con altre pagine.
6. Se il processo contiene più pagine, caricare la pagina successiva, quindi toccare il pulsante [Scansione](#).

Tutte le immagini acquisite vengono salvate temporaneamente. Toccare il pulsante [Fine](#) per completare il processo.

Rimozione di pagine vuote per i fax

È possibile impostare il prodotto in modo da escludere le pagine vuote del documento originale dall'immagine fax. Per impostazione predefinita, il prodotto include nelle immagini fax tutte le pagine. Per rimuovere le pagine vuote, attenersi alla procedura descritta di seguito:

1. Nella schermata iniziale del pannello di controllo del prodotto, toccare il pulsante [Fax](#).
2. Completare i campi nella prima schermata per specificare le informazioni del destinatario del fax.
3. Toccare il pulsante [Altre opzioni](#) in fondo allo schermo.
4. Toccare il pulsante [Eliminazione pagine vuote](#).

 **NOTA:** se il pulsante non è disponibile sulla prima pagina delle opzioni, toccare nuovamente il pulsante [Altre opzioni](#).

5. Selezionare l'opzione [Abilitato](#).
6. Toccare il pulsante [OK](#) per salvare le modifiche.
7. Toccare il pulsante [Avvia](#)  per iniziare la scansione.

Elaborazione immagini avanzata per i processi di invio fax

Oltre alle funzioni di elaborazione immagini di base, questo prodotto comprende diverse funzioni avanzate.

- [Orientamento automatico dell'immagine per i fax](#)
- [Regolazione automatica della tonalità per i fax](#)
- [Rilevamento automatico degli errori di alimentazione per i fax](#)

Orientamento automatico dell'immagine per i fax

Per i documenti originali che contengono almeno 100 caratteri di testo sulla pagina, il prodotto può rilevare quale bordo è quello superiore della pagina e orienta le immagini scansionate in modo appropriato. Se si acquisiscono più pagine e alcune di esse sono capovolte rispetto ad altre, ne risulta un'immagine acquisita con tutte le pagine capovolte. Se l'orientamento di alcune pagine è orizzontale, il prodotto ruota l'immagine in modo che il bordo superiore della pagina si trovi nella parte superiore dell'immagine.

1. Nella schermata iniziale del pannello di controllo del prodotto, toccare il pulsante [Fax](#).
2. Completare i campi nella prima schermata per specificare le informazioni del destinatario del fax.
3. Toccare il pulsante [Altre opzioni](#) in fondo allo schermo.
4. Toccare il pulsante [Orientamento del contenuto](#).



NOTA: se il pulsante non è disponibile sulla prima pagina delle opzioni, toccare nuovamente il pulsante [Altre opzioni](#).

5. Selezionare l'opzione [Rileva automaticamente](#).
6. Toccare il pulsante [OK](#) per salvare le modifiche.
7. Toccare il pulsante [Avvia](#)  per iniziare la scansione.

Regolazione automatica della tonalità per i fax

Il prodotto può essere configurato in modo da regolare automaticamente le impostazioni di toni scuri, contrasto e pulizia dello sfondo pagina per pagina. Ad esempio, se il documento originale contiene alcune pagine che sono più chiare di altre, l'immagine acquisita risultante avrà un'impostazione di toni scuri più uniforme per tutte le pagine.

1. Nella schermata iniziale del pannello di controllo del prodotto, toccare il pulsante [Fax](#).
2. Completare i campi nella prima schermata per specificare le informazioni del destinatario del fax.
3. Toccare il pulsante [Altre opzioni](#) in fondo allo schermo.
4. Toccare il pulsante [Regolazione immagine](#).



NOTA: se il pulsante non è disponibile sulla prima pagina delle opzioni, toccare nuovamente il pulsante [Altre opzioni](#).

5. Toccare la casella di controllo [Tono automatico](#) per selezionarla.
6. Toccare il pulsante [OK](#) per salvare le modifiche.
7. Toccare il pulsante [Avvia](#)  per iniziare la scansione.

Rilevamento automatico degli errori di alimentazione per i fax

L'alimentatore documenti per questo prodotto dispone di un sensore che rileva automaticamente lo spessore delle pagine man mano che vengono alimentate nel meccanismo di scansione. Se il sensore rileva due o più pezzi di carta contemporaneamente, il prodotto si interrompe e avvisa l'utente di rimuovere le pagine. Questa impostazione è abilitata per impostazione predefinita. Per ignorare l'impostazione e inviare i documenti via fax come opuscoli rilegati tramite l'alimentatore documenti, attenersi alle istruzioni riportate di seguito:

1. Nella schermata iniziale del pannello di controllo del prodotto, toccare il pulsante **Fax**.
2. Completare i campi nella prima schermata per specificare le informazioni del destinatario del fax.
3. Toccare il pulsante **Altre opzioni** in fondo allo schermo.
4. Toccare il pulsante **Rilevamento errata alimentazione**.



NOTA: se il pulsante non è disponibile sulla prima pagina delle opzioni, toccare nuovamente il pulsante **Altre opzioni**.

5. Toccare la casella di controllo **Disabilitato** per selezionarla.
6. Toccare il pulsante **OK** per salvare le modifiche.
7. Toccare il pulsante **Avvia**  per iniziare la scansione.

Invio di documenti via fax tramite la funzione Impostazioni rapide

Utilizzare la funzione [Impostazioni rapide](#) per accedere rapidamente alle opzioni preimpostate del processo per l'invio di fax.

L'amministratore del prodotto può utilizzare il server Web HP incorporato per creare delle impostazioni rapide, che saranno disponibili nel menu [Impostazioni rapide](#) tramite la schermata iniziale del pannello di controllo.

Creazione di un'impostazione rapida

1. Aprire un browser Web e immettere l'indirizzo IP del prodotto nella riga dell'indirizzo.
2. Quando si apre il server Web incorporato HP, fare clic sulla scheda **Fax**.
3. Fare clic sul collegamento **Impostazione invio fax** nel riquadro sul lato sinistro della finestra.
4. Nell'area **Impostazioni rapide**, fare clic sul pulsante **Aggiungi**, quindi attenersi alle istruzioni visualizzate per creare l'impostazione rapida.

Uso di un'impostazione rapida predefinita

1. Nella schermata iniziale del pannello di controllo del prodotto, toccare il pulsante [Impostazioni rapide](#).



NOTA: l'amministratore del prodotto può inserire le impostazioni rapide direttamente nella schermata iniziale. In tal caso, toccare il pulsante per l'impostazione rapida specifica anziché il pulsante [Impostazioni rapide](#).

2. Toccare il nome dell'impostazione rapida che si desidera utilizzare.



NOTA: le impostazioni rapide sono codificate tramite colori che corrispondono alle diverse funzioni di scansione/invio. Ad esempio, le impostazioni rapide del fax presentano una barra rossa prima del nome, che corrisponde alla barra rossa prima del nome della funzione [Fax](#).

3. Configurare tutte le impostazioni necessarie, quindi toccare il pulsante **Avvia**  per completare il processo.

Configurazione delle impostazioni di ricezione del fax

1. Nella schermata iniziale del pannello di controllo del prodotto, scorrere e toccare il pulsante [Amministrazione](#).
2. Aprire i seguenti menu:
 - [Impostazioni fax](#)
 - [Impostazioni di ricezione fax](#)
 - [Impostazione ricezione fax](#)

Configurare una delle seguenti impostazioni:

Voce del menu	Descrizione
Volume della suoneria	Toccare il menu a discesa Volume della suoneria e regolare le impostazioni del volume della suoneria.
Squilli alla risposta	<p>L'impostazione Squilli alla risposta consente di specificare il numero di squilli prima della risposta da parte dell'accessorio fax.</p> <p>NOTA: l'intervallo predefinito per le opzioni disponibili per l'impostazione Squilli alla risposta è specifico per il paese o la regione. L'intervallo per le opzioni Squilli alla risposta possibili è specifico per il paese o la regione.</p> <p>Se si riscontrano problemi con le risposte dell'accessorio fax con l'opzione Squilli alla risposta impostata su 1, provare ad aumentarla a 2.</p>
Velocità ricezione fax	<p>Utilizzare il menu a discesa Velocità ricezione fax e selezionare una delle seguenti opzioni:</p> <ul style="list-style-type: none">• Veloce (impostazione predefinita) — v.34/max 33.600 bps• Medio — v.17/max 14.400 bps• Lenta — v.29/max 9.600 bps
Intervallo suoneria	Toccare la casella sotto l'intestazione Intervallo suoneria per aprire il tastierino numerico. Utilizzare il tastierino numero per immettere un valore per l'intervallo di squilli, quindi toccare il pulsante OK . L'impostazione predefinita per l'intervallo di squilli è 600 ms.
Frequenza squilli	Toccare la casella sotto l'intestazione Frequenza squilli per aprire il tastierino numerico. Utilizzare il tastierino numero per immettere la frequenza di squilli, quindi toccare il pulsante OK . L'impostazione predefinita per la frequenza di squilli è 68 Hz, che rileva gli squilli fino a 68 Hz.

Utilizzo di una pianificazione stampa fax

 **NOTA:** prima di attivare la pianificazione della stampa dei fax, è necessario creare un programma di pianificazione.

1. Nella schermata iniziale del pannello di controllo del prodotto, scorrere e toccare il pulsante [Amministrazione](#).
2. Aprire i seguenti menu:
 - [Impostazioni fax](#)
 - [Impostazioni di ricezione fax](#)
 - [Programma stampa fax](#)
3. Toccare l'opzione [Usa programma stampa fax](#).
4. Toccare il pulsante [Pianifica](#).
5. Toccare il pulsante [Mod. stampa fax](#).
6. Toccare il segno "più" di colore verde per aprire la schermata [Schedule a Weekly Fax Event \(Pianifica un evento fax settimanale\)](#).
7. Selezionare un'opzione sotto l'intestazione [Tipo di evento](#):
 - [Stampa fax in arrivo](#)
 - [Memorizza fax in arrivo](#)
8. Toccare i campi [Ora](#) per aprire il tastierino numerico, quindi immettere l'ora e i minuti in corrispondenza dei quali i fax in entrata verranno stampati o memorizzati.
9. Toccare i pulsanti [Giorni evento](#) corrispondenti ai giorni in cui applicare la pianificazione di stampa dei fax.
10. Toccare il pulsante [OK](#).
11. Toccare il pulsante [Salva](#) per salvare la pianificazione di stampa dei fax.
12. Toccare il pulsante [Salva](#) per attivare la pianificazione di stampa dei fax.

 **NOTA:** è possibile applicare una sola pianificazione di stampa dei fax al giorno.

Blocco dei fax in arrivo

Utilizzare l'impostazione relativa all'elenco dei fax bloccati per creare un elenco dei numeri telefonici bloccati. Quando si riceve un fax da tali numeri, il fax non viene stampato e viene immediatamente eliminato dalla memoria.

Creazione di un elenco di fax bloccati

1. Nella schermata iniziale del pannello di controllo del prodotto, scorrere e toccare il pulsante [Amministrazione](#).
2. Aprire i seguenti menu:
 - [Impostazioni fax](#)
 - [Impostazioni di ricezione fax](#)
 - [Numeri fax bloccati](#)
3. Toccare il campo [Numero fax da bloccare](#) per visualizzare la tastiera.
4. Digitare un numero, quindi toccare il pulsante [OK](#).
5. Toccare la freccia verde per spostare il numero nell'elenco [Numeri fax bloccati](#).

 **NOTA:** per aggiungere altri numeri di fax bloccati, ripetere i passaggi da 3 a 5.

6. Toccare il pulsante [Salva](#) per salvare l'elenco dei numeri di fax bloccati.

Eliminazione dei numeri dall'elenco dei numeri di fax bloccati

1. Nella schermata iniziale del pannello di controllo del prodotto, scorrere e toccare il pulsante [Amministrazione](#).
2. Aprire i seguenti menu:
 - [Impostazioni fax](#)
 - [Impostazioni di ricezione fax](#)
 - [Numeri fax bloccati](#)
3. Toccare il numero da eliminare dall'elenco [Numeri fax bloccati](#), quindi toccare i pulsanti [Elimina](#) e [Salva](#).
4. Toccare il pulsante [OK](#) per confermare l'eliminazione del numero.
5. Ripetere i passaggi 3 e 4 per eliminare altri numeri dall'elenco [Numeri fax bloccati](#) oppure toccare il pulsante [Elimina tutto](#), quindi toccare [Salva](#) per eliminare tutti i numeri dall'elenco [Numeri fax bloccati](#) contemporaneamente.

Configurazione delle opzioni predefinite per i processi di ricezione fax

 **NOTA:** le impostazioni predefinite delle opzioni di processo vengono condivise tra tutti i metodi fax: analogico, tramite LAN e Internet.

1. Nella schermata iniziale del pannello di controllo del prodotto, scorrere e toccare il pulsante [Amministrazione](#).
2. Aprire i seguenti menu:
 - [Impostazioni fax](#)
 - [Impostazioni di ricezione fax](#)
 - [Opzioni processo predefinite](#)

Configurare una delle seguenti impostazioni:

Voce del menu	Descrizione
Notifica	L'impostazione Notifica controlla il momento in cui viene stampato il rapporto delle chiamate fax in entrata.
Timbro fax ricevuti	L'impostazione Timbro fax ricevuti consente di attivare o disattivare l'indicazione oraria dei fax in entrata. L'impostazione consente di stampare la data, l'ora, il numero di telefono e il numero di pagina su ciascuna pagina in arrivo.
Adatta a pagina	Quando si seleziona un formato pagina per stampare un fax, il prodotto determina il formato più simile a quello previsto tra tutte le opzioni disponibili nel prodotto. Se l'impostazione di adattamento alla pagina è attivata e le dimensioni dell'immagine ricevuta sono superiori al formato pagina in uso, il prodotto tenterà di ridimensionare l'immagine per adattarla alle dimensioni della pagina. Se questa impostazione è disattivata, un'immagine in arrivo di dimensioni maggiori rispetto alla pagina verrà suddivisa su più pagine.
Selezione carta	La funzione Selezione carta consente di specificare il vassoio da utilizzare per la stampa dei fax.
Lati	La funzione Lati consente di specificare la stampa su un lato o due lati per i fax.

Archiviazione e inoltra fax

Utilizzare la funzione di archivio dei fax per salvare le copie archiviate di tutti i fax in entrata, in uscita o di entrambi in un indirizzo e-mail, una cartella di rete o un server FTP.

Utilizzare la funzione di inoltra dei fax per inoltrare tutti i fax ricevuti, in uscita o entrambi a un altro numero di fax. Quando è abilitato l'inoltra fax, il prodotto ricevente stampa il fax e lo inoltra al numero di inoltra fax.

Utilizzare HP Embedded Web Server per abilitare e configurare queste funzioni.

Abilitazione dell'archiviazione dei fax

1. Aprire un browser Web e immettere l'indirizzo IP del prodotto nella riga dell'indirizzo.
2. Quando si apre il server Web incorporato HP, fare clic sulla scheda **Fax**.
3. Fare clic sul collegamento **Archivio fax e Inoltra fax**.
4. Nell'area **Archivio fax**, selezionare un'opzione nell'elenco a discesa **Archiviazione fax**.
5. Selezionare un'opzione dall'elenco a discesa **Type of Fax Job to Archive (Tipo di processo fax da archiviare)**.
6. Selezionare un'opzione dall'elenco a discesa **Destinazione archivio**.



NOTA: Per archiviare in un'e-mail, è necessario configurare le informazioni del server SMTP.

7. Fare clic sul pulsante **Applica** in fondo alla pagina.

Abilitazione dell'inoltra dei fax

1. Aprire un browser Web e immettere l'indirizzo IP del prodotto nella riga dell'indirizzo.
2. Quando si apre il server Web incorporato HP, fare clic sulla scheda **Fax**.
3. Fare clic sul collegamento **Archivio fax e Inoltra fax**.
4. Nell'area **Inoltra fax**, fare clic sulla casella **Abilita inoltra fax**.
5. Selezionare un'opzione dall'elenco a discesa **Type of Fax Job to Forward (Tipo di processo fax da inoltrare)**.
6. Digitare il numero di fax nel campo **Numero inoltra fax**.
7. Fare clic sul pulsante **Applica** in fondo alla pagina.

Creazione di un elenco di selezioni rapide

1. Nella schermata iniziale del pannello di controllo del prodotto, toccare il pulsante **Fax**.



2. Toccare il pulsante **Selezioni rapide** per visualizzare la schermata **Selezioni rapide**.



3. Toccare uno dei numeri **Selezioni rapide a tocco unico** non assegnati.



4. Toccare il campo **Nome sel. rap.** per visualizzare la tastiera.



5. Digitare un nome per la selezione rapida.



- 6. Immettere un numero di fax per la selezione rapida.

NOTA: per immettere numeri di fax aggiuntivi per una selezione rapida, toccare la schermata a destra dell'ultima cifra del numero di fax immesso precedentemente. Quando viene visualizzato il cursore, toccare il tasto di immissione per spostare il cursore alla riga successiva. Ripetere questo passaggio per immettere tutti i numeri per la selezione rapida.

Toccare il pulsante **OK**.

- 7. Il nome e i numeri di fax verranno visualizzati accanto al numero [Selezioni rapide a tocco unico](#) selezionato.

Toccare il pulsante **OK** per tornare alla schermata [Fax](#).

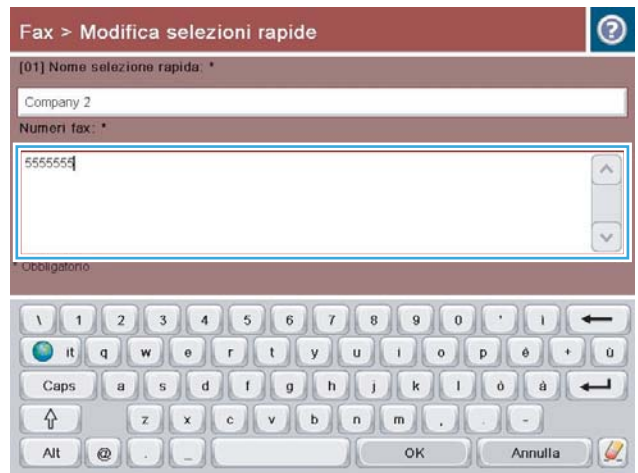

Aggiunta di un numero a un elenco di selezioni rapide esistente

1. Nella schermata iniziale del pannello di controllo del prodotto, scorrere e toccare il pulsante [Fax](#).
2. Toccare il pulsante [Selezioni rapide](#) per visualizzare la schermata [Selezioni rapide](#).
3. Toccare il numero [Selezioni rapide a tocco unico](#) dell'elenco da modificare.
4. Toccare la freccia rivolta verso il basso nella casella [Nome sel. rap.](#) per aprire il menu a discesa.
5. Toccare la voce [Numeri fax](#).
6. Per aggiungere un numero di fax in corrispondenza di un nome di selezione rapida, toccare la schermata a destra dell'ultima cifra dell'ultimo numero di fax nell'elenco. Quando viene visualizzato il cursore, toccare il tasto di immissione per spostare il cursore alla riga successiva, quindi digitare il numero di fax.
7. Toccare il pulsante [OK](#) per tornare alla schermata [Selezioni rapide](#).
8. Toccare il pulsante [OK](#) per tornare alla schermata [Fax](#).

Eliminazione di un elenco di selezioni rapide

1. Nella schermata iniziale del pannello di controllo del prodotto, scorrere e toccare il pulsante [Fax](#).
2. Toccare il pulsante [Selezioni rapide](#) per visualizzare la schermata [Selezioni rapide](#).
3. Toccare il numero [Selezioni rapide a tocco unico](#) dell'elenco da eliminare.
4. Toccare il pulsante [Elimina](#).
5. Toccare il pulsante [Sì](#) per confermare l'eliminazione dell'elenco di selezione rapida e ritornare alla schermata [Fax](#).

Eliminazione di un singolo numero dall'elenco di selezioni rapide

1. Nella schermata iniziale del pannello di controllo del prodotto, scorrere e toccare il pulsante [Fax](#).
2. Toccare il pulsante [Selezioni rapide](#) per visualizzare la schermata [Selezioni rapide](#).
3. Toccare il numero [Selezioni rapide a tocco unico](#) dell'elenco per visualizzare la tastiera.
4. Toccare la freccia rivolta verso il basso nella casella [Nome sel. rap.](#) per aprire il menu a discesa, quindi toccare l'opzione [Numeri fax](#).
5. Scorrere l'elenco dei numeri di fax e scegliere la schermata a destra dell'ultima cifra del numero di fax da eliminare. Utilizzare il tasto BACKSPACE per eliminare il numero di fax.
6. Toccare il pulsante [OK](#) per tornare alla schermata [Selezioni rapide](#).
7. Toccare il pulsante [OK](#) per tornare alla schermata [Fax](#).

Invio di un fax tramite immissione manuale dei numeri

1. Posizionare il documento rivolto verso il basso sul vetro dello scanner oppure posizionarlo nell'alimentatore documenti con il lato di stampa rivolto verso l'alto, quindi regolare le guide della carta in base al documento.

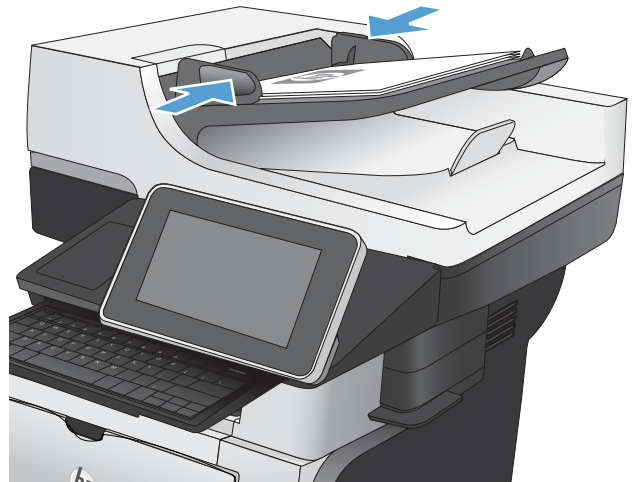

2. Nella schermata iniziale del pannello di controllo del prodotto, toccare il pulsante **Fax**. Potrebbe venire richiesto di digitare un nome utente e una password.



3. Toccare il pulsante **Altre opzioni**. Verificare che le impostazioni corrispondano a quelle dell'originale. Una volta configurate tutte le impostazioni, toccare la freccia rivolta verso l'alto per passare alla schermata principale **Fax**.



4. Toccare il campo **Numero fax**.



5. Digitare un numero di telefono, quindi toccare il pulsante **OK**.

NOTA: utilizzare la tastiera fisica o quella virtuale per immettere i caratteri.

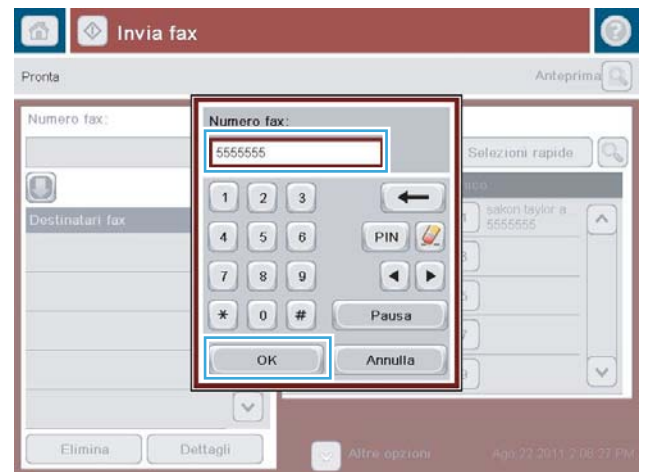

6. Toccare il pulsante **Avvia** per inviare il fax.

NOTA: è possibile eseguire l'anteprima dell'immagine in qualsiasi momento toccando il pulsante **Anteprima** nell'angolo superiore destro dello schermo. Per ulteriori informazioni sull'uso di questa funzione, toccare il pulsante Guida di ? sulla schermata di anteprima.

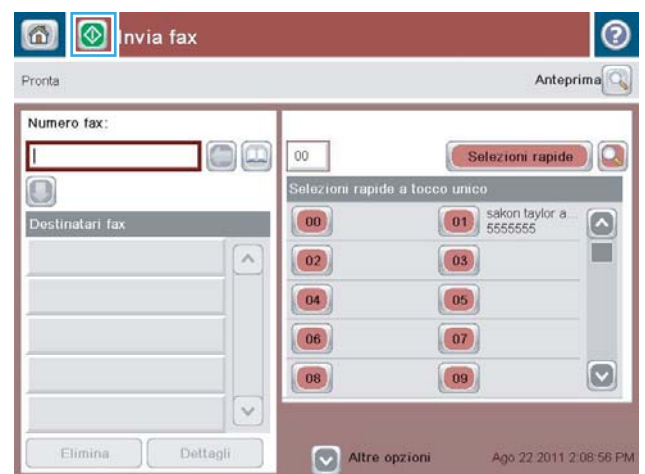

Invio di fax mediante una selezione rapida

1. Posizionare il documento rivolto verso il basso sul vetro dello scanner oppure posizionarlo nell'alimentatore documenti con il lato di stampa rivolto verso l'alto, quindi regolare le guide della carta in base al documento.

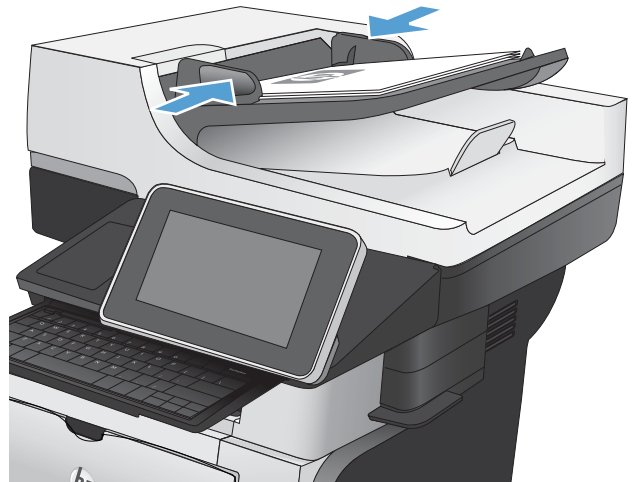

2. Nella schermata iniziale del pannello di controllo del prodotto, toccare il pulsante **Fax**.



3. Toccare il pulsante Numero per il nome della selezione rapida da utilizzare. Il nome della selezione rapida selezionata sarà visualizzato nella sezione **Destinatari fax** della schermata **Fax**.



4. Toccare il pulsante Avvia  per inviare il fax.

NOTA: È possibile eseguire l'anteprima dell'immagine in qualsiasi momento toccando il pulsante **Anteprima** nell'angolo superiore destro dello schermo. Per ulteriori informazioni sull'uso di questa funzione, toccare il pulsante Guida di  sulla schermata di anteprima.



Ricerca per nome in un elenco di selezioni rapide



NOTA: Se non si conosce il nome univoco della selezione rapida, immettere una lettera per visualizzare una parte dell'elenco. Ad esempio, per visualizzare i nomi di selezione rapida che iniziano con la lettera N, immettere la lettera N. Se non esiste alcuna corrispondenza, prima della ricerca viene visualizzato un messaggio in cui viene indicata la voce che più si avvicina alla lettera N.

1. Nella schermata iniziale del pannello di controllo del prodotto, toccare il pulsante [Fax](#).
2. Toccare il pulsante di ricerca. Questo pulsante ha l'aspetto di una lente di ingrandimento e viene visualizzato a destra del pulsante [Selezioni rapide](#).
3. Digitare le prime lettere del nome di selezione rapida da cercare. Man mano che vengono trovate corrispondenze, viene popolato l'elenco nella parte superiore della schermata di ricerca. Se necessario, scorrere per visualizzare tutte le voci oppure digitare più lettere per restringere la ricerca.
4. Selezionare il nome desiderato nell'elenco e toccare il pulsante [OK](#). L'elenco di selezione rapida nella schermata principale fax mostra la voce selezionata all'interno dell'elenco di numeri.
5. Toccare un numero di selezione rapida per aggiungerlo all'elenco dei destinatari.
6. Selezionare o cercare altri nomi, se necessario.

Invio di un fax mediante i numeri della rubrica fax

La funzione di rubrica fax consente di memorizzare i numeri di fax nel prodotto.

È anche possibile che l'elenco dei contatti di Microsoft® Exchange in uso sia abilitato per essere visualizzato nella rubrica fax.

1. Nella schermata iniziale del pannello di controllo del prodotto, toccare il pulsante **Fax**.



2. Toccare l'icona **Rubrica** per visualizzare la schermata **Rubrica**.



3. Dal menu a discesa selezionare un'origine della rubrica fax.

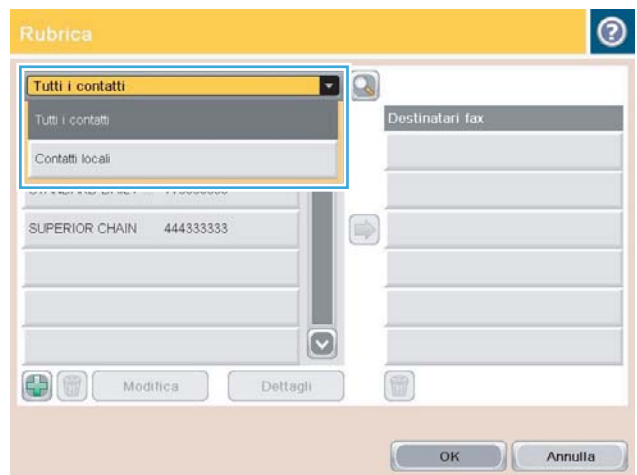

4. Toccare i nomi da evidenziare, quindi toccare la freccia destra per spostare i nomi evidenziati nella sezione [Destinatari fax](#).

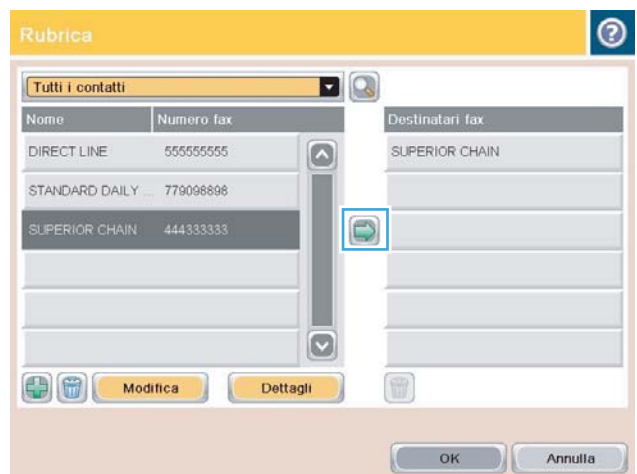

5. Toccare il pulsante **OK** per tornare alla schermata Fax.

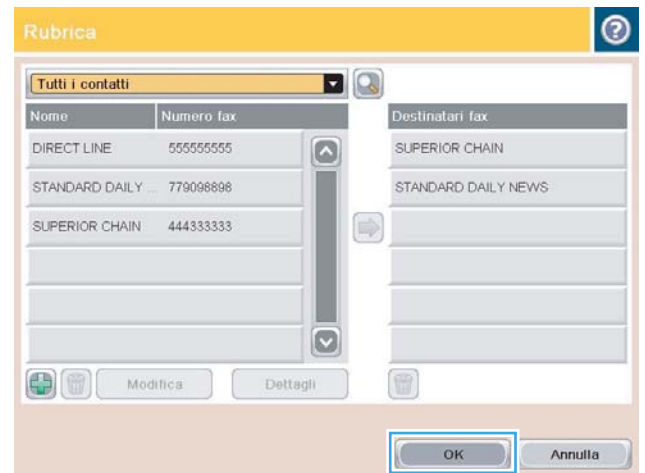

6. Toccare il pulsante **Avvia** per inviare il fax.



Annullamento di un fax

Per annullare un processo fax corrente, toccare il pulsante [Annulla processo](#) sulla schermata di stato del fax.

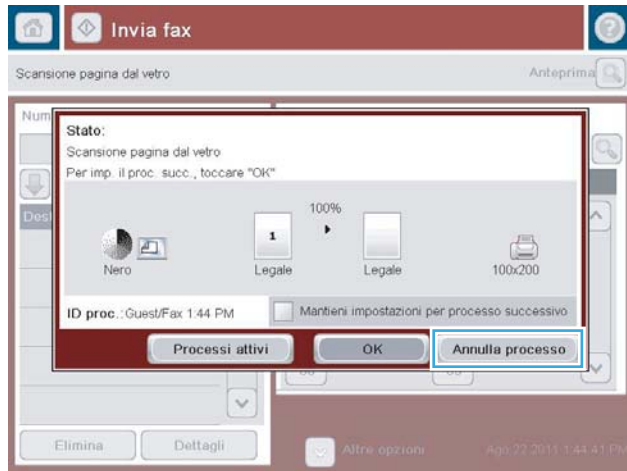

Rapporti fax

Nelle seguenti sezioni vengono elencati i rapporti fax disponibili nel prodotto in uso. Questi rapporti possono essere stampati e visualizzati nel pannello di controllo del prodotto.

Su questo prodotto sono disponibili i seguenti rapporti fax:

- Registro attività fax
- Rapporto codici fatt.
- Elenco fax bloccati
- Elenco selezioni rapide
- Rapporto chiamate fax

Utilizzare i passaggi riportati di seguito per stampare o visualizzare un rapporto fax:

1. Nella schermata iniziale del pannello di controllo del prodotto, scorrere e toccare il pulsante [Amministrazione](#).
2. Aprire i seguenti menu:
 - [Rapporti](#)
 - [Rapporti fax](#)
3. Selezionare il registro o il rapporto da stampare o visualizzare.
4. Toccare il pulsante [Stampa](#) o [Visualizza](#).

Registro attività fax

In questo log sono riportate le seguenti informazioni:

- Informazioni contenute nell'intestazione del fax configurate sul prodotto.
- Numero di ciascun processo fax.
- Data e ora dei fax ricevuti e inviati o il cui invio non è riuscito.
- Tipo di processo fax, invio o ricezione.
- Identificazione del mittente (numero di telefono, se disponibile).
- Durata (della chiamata)
- Numero di pagine
- Risultato (inviato in modo corretto, in sospeso o non inviato, con un tipo e un codice di errore)

Il database conserva le 500 voci di fax più recenti. Le voci di fax presenti nel database includono qualsiasi sessione fax. Ad esempio, una sessione fax può essere un fax inviato, un fax ricevuto o aggiornamenti del firmware. A seconda dell'attività, è possibile che ci siano meno di 500 voci nel rapporto.

Se si desidera utilizzare il registro come registro delle attività, stampare il registro periodicamente e quindi cancellarlo.

Per annullare il registro delle attività fax, attenersi ai passaggi riportati di seguito.

1. Nel pannello di controllo, toccare l'icona [Amministrazione](#).
2. Aprire i seguenti menu:
 - [Impostazioni fax](#)
 - [Cancella registro attività fax](#)
3. Toccare il pulsante [Spento](#) per annullare il registro attività fax.

Rapporto codici fatturazione

Il rapporto codici fatturazione è un elenco dei 500 fax inviati più recenti, riportati in base al codice di fatturazione. Nel rapporto è possibile trovare le informazioni indicate di seguito.

- Numero del codice di fatturazione
- Data e ora di tutti i fax inviati
- Numero di identificazione
- Durata (della chiamata)
- Numero di pagine inviate
- Risultato (invii riusciti)

Il database conserva in memoria i 500 fax più recenti. Se si desidera utilizzare il rapporto come registro delle attività, stampare il rapporto periodicamente e quindi cancellarlo.

Rapporto elenco fax bloccati

Il rapporto elenco fax bloccati contiene l'elenco dei numeri di fax da cui il prodotto non può ricevere fax.

Rapporto elenco selezione rapida

Nel rapporto elenco selezione rapida sono riportati i numeri di fax assegnati ai nomi di selezione rapida.

Rapporto chiamate fax

Il rapporto delle chiamate fax è un breve riepilogo in cui viene indicato lo stato dell'ultimo fax inviato o ricevuto.

9 Gestione del prodotto

- [Configurazione delle impostazioni di rete IP](#)
- [Server Web HP incorporato](#)
- [Utility HP \(Mac OS X\)](#)
- [Uso del software HP Web Jetadmin](#)
- [Impostazioni di EconoMode](#)
- [Funzioni di sicurezza del prodotto](#)
- [Aggiornamento del firmware del prodotto](#)

Configurazione delle impostazioni di rete IP

Dichiarazione di non responsabilità sulla condivisione stampante

HP non supporta il collegamento di rete peer-to-peer, dal momento che si tratta di una funzione dei sistemi operativi Microsoft e non dei driver di stampa HP. Visitare il sito Web Microsoft www.microsoft.com.

Visualizzazione o modifica delle impostazioni di rete

Utilizzare il server Web HP incorporato per visualizzare o modificare le impostazioni di configurazione IP.

1. Stampare una pagina di configurazione e individuare l'indirizzo IP.
 - Se si utilizza IPv4, l'indirizzo IP contiene solo cifre. Presenta il seguente formato:
`xxx . xxx . xxx . xxx`
 - Se si utilizza IPv6, l'indirizzo IP è composto da una combinazione esadecimale di caratteri e cifre e ha un formato simile al seguente:
`xxxx : : xxxx : xxxx : xxxx : xxxx`
2. Per aprire il server Web HP incorporato, digitare l'indirizzo IP nella riga dell'indirizzo del browser Web.
3. Fare clic sulla scheda **Rete** per ottenere informazioni relative alla rete. È possibile modificare le impostazioni, se necessario.

Configurazione manuale dei parametri TCP/IP di IPv4 dal pannello di controllo

Utilizzare i menu del pannello di controllo [Amministrazione](#) per impostare manualmente l'indirizzo IPv4, la maschera di sottorete e il gateway predefinito.

1. Nella schermata iniziale del pannello di controllo del prodotto, scorrere e toccare il pulsante [Amministrazione](#).
2. Aprire i seguenti menu:
 - [Impostazioni di rete](#)
 - [Menu Jetdirect](#)
 - [TCP/IP](#)
 - [IPV4 Settings \(Impostazioni IPV4\)](#)
 - [Config Method \(Metodo di configurazione\)](#)
3. Selezionare l'opzione [Manuale](#), quindi toccare il pulsante [Salva](#).
4. Aprire il menu [Impostazioni manuali](#).
5. Toccare l'opzione [Indirizzo IP](#), [Maschera di sottorete](#) o [Gateway predefinito](#).
6. Toccare il primo campo per aprire il tastierino numerico. Digitare le cifre corrette nel campo, quindi toccare il pulsante [OK](#).

Ripetere questa procedura per ciascun campo, quindi toccare il pulsante [Salva](#).

Configurazione manuale dei parametri TCP/IP di IPv6 dal pannello di controllo

Utilizzare i menu [Amministrazione](#) del pannello di controllo per impostare manualmente un indirizzo IPv6.

1. Nella schermata iniziale del pannello di controllo del prodotto, scorrere e toccare il pulsante [Amministrazione](#).
2. Per attivare la configurazione manuale, aprire i seguenti menu:
 - [Impostazioni di rete](#)
 - [Menu Jetdirect](#)
 - [TCP/IP](#)
 - [Impostazioni IPV6](#)
 - [Indirizzo](#)
 - [Impostazioni manuali](#)
 - [Abilita](#)

Selezionare l'opzione [Attivato](#), quindi toccare il pulsante [Salva](#).

3. Per configurare l'indirizzo, toccare il pulsante [Indirizzo](#), quindi toccare il campo per aprire il tastierino numerico.
4. Utilizzare il tastierino numerico per immettere l'indirizzo, quindi toccare il pulsante [OK](#).
5. Toccare il pulsante [Salva](#).

Server Web HP incorporato

Utilizzare il server Web HP incorporato per visualizzare informazioni sullo stato del prodotto, configurare le impostazioni della rete e gestire le funzioni del prodotto dal computer anziché dal pannello di controllo del prodotto. Di seguito vengono forniti alcuni esempi delle operazioni che è possibile effettuare con il server Web HP incorporato:

- Visualizzare le informazioni sullo stato del prodotto
- Determinare la durata residua stimata dei materiali di consumo e ordinarne di nuovi
- Visualizzare e modificare le configurazioni dei vassoi
- Visualizzare e modificare la configurazione dei menu del pannello di controllo del prodotto
- Visualizzare e stampare le pagine interne
- Ricevere notifiche relative agli eventi del prodotto e dei materiali di consumo
- Visualizzare e modificare la configurazione della rete
- Utilizzare le procedure guidate per creare, configurare e abilitare le impostazioni rapide, l'e-mail e il fax.

Per poter utilizzare il server Web incorporato HP, il browser deve essere conforme ai seguenti requisiti.

- Windows: Microsoft Internet Explorer 5.01 o versione successiva oppure Netscape 6.2 o versione successiva
- Mac OS X: Safari o Firefox utilizzando Bonjour o un indirizzo IP
- Linux: solo Netscape Navigator
- HP-UX 10 e HP-UX 11: Netscape Navigator 4.7

Per il funzionamento del server Web HP incorporato, il prodotto deve essere connesso a una rete basata su IP. Il server Web HP incorporato, infatti, non supporta le connessioni al prodotto basate su IPX. Non è necessario l'accesso a Internet per aprire e utilizzare il server Web HP incorporato.

Quando il prodotto è collegato in rete, il server Web HP incorporato è disponibile automaticamente.

Apertura del server Web HP incorporato

1. Identificare l'indirizzo IP o il nome host del prodotto. Se nella schermata iniziale del pannello di controllo del prodotto è presente il pulsante Rete , toccarlo per visualizzare l'indirizzo. In caso contrario, completare i passaggi riportati di seguito per stampare o visualizzare la pagina di configurazione del prodotto:
 - a. Nella schermata iniziale del pannello di controllo del prodotto, scorrere e toccare il pulsante [Amministrazione](#).
 - b. Aprire i seguenti menu:
 - [Rapporti](#)
 - [Pagine di configurazione/stato](#)
 - [Pagina di configurazione](#)

- c. Toccare il pulsante [Stampa](#) o [Visualizza](#).
 - d. Individuare l'indirizzo IP o il nome host nella pagina Jetdirect.
2. Nel browser Web sul computer, immettere l'indirizzo IP o il nome host del prodotto nel campo dell'indirizzo/URL.

Funzioni del server Web incorporato HP

Scheda Informazioni

Tabella 9-1 Scheda Informazioni del server Web incorporato HP

Menu	Descrizione
Stato periferica	Consente di visualizzare lo stato del prodotto e la durata residua dei materiali di consumo HP, nonché il tipo e il formato della carta inserita in ciascun vassoio. Per modificare le impostazioni predefinite, fare clic sul collegamento Modifica impostazioni .
Registro processi	Mostra un riepilogo di tutti i processi elaborati dal prodotto.
Pagina di configurazione	Consente di visualizzare le informazioni contenute nella pagina di configurazione.
Pagina stato materiali di consumo	Mostra lo stato dei materiali di consumo del prodotto.
Pagina Registro eventi	Contiene un elenco di tutti gli eventi e gli errori del prodotto. Utilizzare il collegamento HP Instant Support (nell'area Altri collegamenti di tutte le pagine del server Web HP incorporato) per visualizzare una serie di pagine Web dinamiche contenenti informazioni per la risoluzione dei problemi. In queste pagine vengono visualizzati inoltre i servizi aggiuntivi disponibili per il prodotto.
Pagina utilizzo	Consente di visualizzare un riepilogo del numero di pagine stampate dal prodotto, raggruppate per formato, tipo o percorso carta.
Informazioni sulla periferica	Consente di visualizzare il nome di rete del prodotto, l'indirizzo e le informazioni sul modello. Per personalizzare queste voci, fare clic sul menu Informazioni sulla periferica nella scheda Generale .
Immagine del pannello di controllo	Consente di visualizzare un'immagine della schermata corrente sul display del pannello di controllo.
Stampa	Carica un file pronto per la stampa dal computer per la stampa. Il prodotto usa le impostazioni di stampa predefinite per stampare il file.
Rapporti e pagine stampabili	Elenca i rapporti e le pagine interne relativi al prodotto. Selezionare una o più voci da stampare.

Scheda Generale

Tabella 9-2 Scheda Generale del server Web incorporato HP

Menu	Descrizione
Personalizzazione del pannello di controllo	Consente di riordinare, visualizzare o nascondere le funzioni sul display del pannello di controllo e modificare la lingua predefinita del display.
Configurazione Impostazioni rapide	Consente di configurare i processi disponibili nell'area Impostazioni rapide della schermata iniziale del pannello di controllo del prodotto.
Avvisi	Consente di configurare gli avvisi e-mail per diversi eventi relativi al prodotto e ai materiali di consumo.

Tabella 9-2 Scheda Generale del server Web incorporato HP (continuazione)

Menu	Descrizione
Menu Amministrazione del pannello di controllo	Mostra la struttura del menu Amministrazione nel pannello di controllo. NOTA: è possibile configurare le impostazioni in questa schermata, ma il server Web HP incorporato offre opzioni di configurazione più avanzate rispetto a quelle disponibili nel menu Amministrazione .
AutoSend	Consente di configurare il prodotto in modo che invii automaticamente e-mail riguardanti la configurazione e i materiali di consumo a indirizzi e-mail specifici.
Modifica altri collegamenti	Consente di aggiungere o personalizzare un collegamento a un altro sito Web. Il collegamento viene visualizzato nell'area Altri collegamenti di tutte le pagine del server Web HP incorporato.
Informazioni per l'ordine	Immettere le informazioni relative all'ordinazione delle cartucce di toner sostitutive. Queste informazioni vengono presentate nella pagina di stato dei materiali di consumo.
Informazioni sulla periferica	Consente di assegnare un nome e un numero di elemento al prodotto. Immettere il nome del contatto principale che riceverà le informazioni sul prodotto.
Lingua	Consente di impostare la lingua in cui vengono visualizzate le informazioni sul server Web HP incorporato.
Data e ora	Consente di impostare la data e l'ora o di eseguire la sincronizzazione con un server di riferimento orario di rete.
Impostazioni consumo energetico	Consente di impostare l'ora di attivazione, l'ora di pausa e l'intervallo di pausa del prodotto. È possibile configurare una pianificazione diversa per ogni giorno della settimana e per le festività. È anche possibile impostare l'intervento che consente l'attivazione del prodotto dalla modalità di pausa.
Backup e ripristino	Consente di creare un file di backup contenente i dati relativi all'utente e al prodotto. Se necessario, è possibile utilizzare questo file per ripristinare i dati del prodotto.
Ripristina imp. fabbrica	Ripristina le impostazioni del prodotto sui valori predefiniti.
Installazione soluzione	Consente di installare programmi software di terze parti per l'ottimizzazione delle funzionalità del prodotto.
Aggiornamento firmware	Consente di scaricare e installare i file di aggiornamento del firmware per il prodotto.
Servizi quota e statistiche	Fornisce informazioni di connessione relative ai servizi di statistiche dei processi di terze parti.

Scheda Copia/Stampa

Tabella 9-3 Scheda Copia/Stampa del server Web HP incorporato

Menu	Descrizione
Recupero processo da USB	Consente di attivare o disattivare il menu Recupero processo da USB nel pannello di controllo.
Gestione dei processi memorizzati	Consente di attivare o disattivare la funzionalità di memorizzazione dei processi nella memoria del prodotto e di configurare le opzioni di memorizzazione dei processi.
Regola tipi di carta	Se si verificano problemi di qualità di stampa quando si utilizza un tipo di carta specifico, è possibile ignorare le impostazioni predefinite della modalità di stampa.
Impostazioni di stampa generali	Consente di configurare le impostazioni per tutti i processi di stampa, inclusi quelli di copia o i fax ricevuti.

Tabella 9-3 Scheda Copia/Stampa del server Web HP incorporato (continuazione)

Menu	Descrizione
Impostazioni copia	Consente di configurare le opzioni predefinite per i processi di copia.
Gestisci vassoi	Consente di configurare le impostazioni per i vassoi della carta.

Scheda Scansione/Invio digitale

Tabella 9-4 Scheda Scansione/Invio digitale del server Web HP incorporato

Menu	Descrizione
Rubrica	Consente di aggiungere nel prodotto indirizzi e-mail singoli e di modificare quelli già salvati. È inoltre possibile utilizzare la scheda Importa/Esporta per trasferire nel prodotto un elenco voluminoso di indirizzi e-mail utilizzati con maggiore frequenza in una sola volta, anziché singolarmente.
Configurazione guidata rapida E-mail e Salva in cartella di rete	<p>Consente di configurare il prodotto per l'invio delle immagini acquisite tramite scansione come allegati e-mail.</p> <p>Consente di configurare il prodotto per il salvataggio delle immagini acquisite tramite scansione alla cartella di rete Impostazioni rapide. Impostazioni rapide offre l'accesso rapido ai file salvati in rete.</p>
Impostazione e-mail	<p>Consente di configurare le impostazioni e-mail predefinite per l'invio digitale, tra cui:</p> <ul style="list-style-type: none"> • Impostazioni relative al server (SMTP) di posta in uscita • Impostazioni predefinite dei processi Impostazioni rapide per la posta elettronica • Impostazioni predefinite dei messaggi, ad esempio l'indirizzo "Da" e la riga dell'oggetto • Impostazioni per le firme e la crittografia digitali • Impostazioni per le notifiche e-mail • Impostazioni di scansione predefinite per i processi e-mail • Impostazioni file predefinite per i processi e-mail
Impostazione Salva in cartella di rete	<p>Consente di configurare le impostazioni relative alla cartella di rete per l'invio digitale, tra cui:</p> <ul style="list-style-type: none"> • Impostazioni predefinite per i processi Impostazioni rapide salvati in una cartella di rete • Impostazioni delle notifiche • Impostazioni di scansione predefinite per i processi salvati in una cartella di rete • Impostazioni file predefinite per i processi salvati in una cartella di rete
Salva su SharePoint®	Configurare le impostazioni richieste per salvare un documento acquisito su uno o più siti Microsoft® SharePoint®.

Tabella 9-4 Scheda Scansione/Invio digitale del server Web HP incorporato (continuazione)

Menu	Descrizione
Impostazione Salva in USB	Consente di configurare le impostazioni USB per l'invio digitale, tra cui: <ul style="list-style-type: none"> • Impostazioni predefinite per i processi Impostazioni rapide salvati in un'unità flash USB • Impostazioni delle notifiche • Impostazioni di scansione predefinite per i processi salvati in un'unità flash USB • Impostazioni file predefinite per i processi salvati in un'unità flash USB
OXPd: Flusso di lavoro	Consente di utilizzare gli strumenti del flusso di lavoro di terze parti.
Impostazione software Digital Sending	Consente di configurare le impostazioni correlate all'utilizzo del software Digital Sending.

Scheda Fax (solo modelli con fax)

Tabella 9-5 Scheda Fax del server Web HP incorporato

Menu	Descrizione
Impostazione invio fax	Consente di configurare le impostazioni per l'invio di fax, tra cui: <ul style="list-style-type: none"> • Impostazioni predefinite per i lavori comuni di fax in uscita • Impostazione predefinita per l'invio di fax tramite il modem fax interno • Impostazioni per l'utilizzo di un servizio fax LAN • Impostazioni per l'utilizzo di un servizio fax Internet
Selezioni rapide	Consente di gestire i numeri fax di selezione rapida. È anche possibile importare file .CSV contenenti gli indirizzi e-mail, i numeri di fax o i record utente, per potervi accedere dal prodotto. È inoltre possibile esportare gli indirizzi e-mail, i numeri di fax e i record utente dal prodotto in un file sul computer che può essere utilizzato per un backup dei dati o per importare i record su un altro prodotto HP.
Impostazione ricezione fax	Configurare le opzioni di stampa predefinite per i fax in entrata e impostare una pianificazione di stampa dei fax.
Archivio fax e Inoltro fax	Consente di attivare o disattivare l'archiviazione e l'inoltro dei fax, nonché configurare le impostazioni di base per ciascuna operazione. <ul style="list-style-type: none"> • Archivio fax è un metodo di invio di una copia di tutti i fax in entrata e in uscita a un indirizzo e-mail. • Inoltro fax è un metodo di inoltro dei fax in arrivo a un dispositivo fax diverso.
Registro attività fax	Contiene un elenco dei fax inviati o ricevuti dal prodotto in uso.

Scheda Risoluzione dei problemi

Tabella 9-6 Scheda Risoluzione dei problemi del server Web incorporato HP

Menu	Descrizione
Risoluzione dei problemi generali	Consente di selezionare una varietà di rapporti e test che aiutano l'utente a risolvere i problemi con il prodotto.

Tabella 9-6 Scheda Risoluzione dei problemi del server Web incorporato HP (continuazione)

Menu	Descrizione
Recupera dati di diagnostica	Consente di esportare le informazioni sul prodotto in un file per l'analisi dettagliata dei problemi.
NOTA: questa voce è disponibile solo se la password di amministratore viene impostata dalla scheda Sicurezza .	
Aggiornamento firmware	Consente di scaricare e installare i file di aggiornamento del firmware per il prodotto.
Ripristina imp. fabbrica	Ripristina le impostazioni del prodotto sui valori predefiniti.

Scheda Sicurezza

Tabella 9-7 Scheda Sicurezza del server Web HP incorporato

Menu	Descrizione
Protezione generale	Consente di configurare una password di amministratore per limitare l'accesso a determinate funzionalità del prodotto. Consente di impostare la password PjL per l'elaborazione dei comandi PjL. Consente di impostare l'accesso al file system e la protezione degli aggiornamenti firmware. Consente di attivare o disattivare la porta USB host nel pannello di controllo o la porta di connettività USB del formatter per stampare direttamente da un computer. Consente di visualizzare lo stato di tutte le impostazioni di protezione.
Controllo degli accessi	Consente di configurare l'accesso alle funzioni del prodotto per utenti o gruppi specifici. Consente anche di impostare gli account utente e di selezionare il metodo con cui i singoli utenti eseguono la registrazione al prodotto.
Protezione dati memorizzati	Consente di configurare e gestire il disco rigido interno del prodotto. Il prodotto include un disco rigido crittografato per massima protezione. Consente di configurare le impostazioni per i processi memorizzati sul disco rigido del prodotto.
Gestione certificati	Consente di installare e gestire i certificati di protezione per l'accesso al prodotto e alla rete.
Test automatico	Consente di verificare che le funzioni di protezione siano eseguite secondo i parametri di sistema previsti.

Scheda Servizi Web HP

Usare la scheda **Servizi Web HP** per configurare i Servizi Web HP per questo prodotto. Per usare la funzione HP ePrint è necessario abilitare i Servizi Web HP.

Scheda Rete

Utilizzare la scheda **Rete** per configurare e proteggere le impostazioni di rete per il prodotto quando questo è connesso a una rete basata su IP. La scheda non viene visualizzata se il prodotto è connesso ad altri tipi di rete.

Elenco Altri collegamenti



NOTA: è possibile stabilire quali collegamenti visualizzare nell'elenco **Altri collegamenti** utilizzando il menu **Modifica altri collegamenti** della scheda **Generale**. Gli elementi riportati di seguito rappresentano i collegamenti predefiniti.

Tabella 9-8 Elenco Altri collegamenti del server Web incorporato HP

Menu	Descrizione
HP Instant Support	Consente di collegarsi al sito Web HP per trovare le soluzioni ad eventuali problemi del prodotto.
Ordina materiali di consumo	Consente di connettersi al sito Web HP SureSupply per visualizzare le informazioni sulle opzioni di acquisto dei materiali di consumo HP originali, quali cartucce di toner e carta.
Assistenza	Consente di connettersi al sito di assistenza del prodotto, dove è possibile trovare indicazioni su argomenti di carattere generale.

Modifica del nome del servizio Bonjour

Se si desidera modificare il nome del servizio Bonjour per il prodotto, attenersi alla seguente procedura:

1. Aprire la scheda del server Web HP incorporato **Rete**.
2. Fare clic sul collegamento **Impostazioni TCP/IP**.
3. Andare al campo **Bonjour nome servizio** nella parte inferiore della pagina, quindi aggiornare le informazioni.
4. Fare clic sul pulsante **Applica** per salvare le modifiche.

Utility HP (Mac OS X)

L'utility HP è un programma software che fornisce accesso al prodotto in Mac OS X.

È possibile utilizzare l'utility HP se il prodotto utilizza un cavo USB o se è connesso a una rete basata su TCP/IP.

Accesso all'utility HP

Dal Finder, fare clic su **Applicazioni, Utility**, quindi su **HP Utility**.

Se l'utility HP non è inclusa nell'elenco **Utility**, utilizzare la procedura descritta di seguito per aprirla:

1. Sul computer, aprire il menu Apple , fare clic sul menu **Preferenze di Sistema**, quindi selezionare l'icona **Stampa e fax** o **Print & Scan (Stampa e scansione)**.
2. Selezionare il prodotto nella parte sinistra della finestra.
3. Fare clic sul pulsante **Opzioni e materiali di consumo**.
4. Fare clic sulla scheda **Utility**.
5. Fare clic sul pulsante **Apri Utility stampante**.

Funzioni dell'utility HP

L'utility HP consiste di pagine che si aprono facendo clic sull'elenco **Tutte le impostazioni**. Nella parte superiore di ogni pagina, fare clic sulle icone per accedere ai siti Web HP in modo da ottenere le informazioni riportate di seguito:

- Assistenza HP
- Materiali di consumo
- Registrazione
- Riciclo

Nella seguente tabella vengono descritte le operazioni che è possibile eseguire con l'utility HP.

Menu	Voce	Spiegazione
Informazioni e assistenza	Stato materiali di consumo	Consente di visualizzare lo stato dei materiali di consumo del prodotto e fornisce i collegamenti per l'ordinazione in linea dei materiali di consumo.
	Informazioni sulla periferica	Consente di visualizzare informazioni sul prodotto selezionato.
	Caricamento file	Consente di trasferire i file dal computer al prodotto.
	Carica font	Consente di trasferire i file dei font dal computer al prodotto.
	HP ePrintCenter	Consente di accedere ad HP ePrintCenter.
	Aggiorna firmware	Trasferisce un file di aggiornamento del firmware al prodotto.

NOTA: questa opzione è disponibile solo dopo aver aperto il menu **Visualizza** e selezionato la voce **Mostra opzioni avanzate**.

Menu	Voce	Spiegazione
	Comandi	Invia caratteri speciali o comandi di stampa al prodotto dopo il processo di stampa. NOTA: questa opzione è disponibile solo dopo aver aperto il menu Visualizza e selezionato la voce Mostra opzioni avanzate .
Impostazioni stampante	Gestione materiali di consumo	Consente di configurare il comportamento del prodotto quando i materiali di consumo sono in via di esaurimento.
	Configurazione vassoi	Consente di modificare le impostazioni predefinite per i vassoi.
	Periferiche di output	Gestisce le impostazioni per gli accessori di output facoltativi.
	Modalità fronte/retro	Consente di attivare la modalità di stampa fronte/retro.
	Protezione porte a connessione diretta	Consente di disattivare la stampa sulle porte parallele o USB.
	Processi memorizzati	Consente di gestire i processi di stampa memorizzati sul disco rigido del prodotto.
	Impostazioni di rete	Consente di configurare le impostazioni di rete, ad esempio le impostazioni IPv4 e IPv6.
	Impostazioni aggiuntive	Fornisce accesso al server Web incorporato HP.
Impostazioni di scansione	Scansione a e-mail	Consente di aprire la pagina del server Web HP incorporato per configurare le opzioni di scansione a posta elettronica. NOTA: le connessioni USB non sono supportate.
	Scansione a cartella di rete	Consente di aprire la pagina del server Web HP incorporato per configurare le opzioni di scansione a una cartella di rete. NOTA: le connessioni USB non sono supportate.

Uso del software HP Web Jetadmin

HP Web Jetadmin è uno strumento pluripremiato leader del settore che consente di gestire in modo efficiente un'ampia gamma di prodotti HP di rete, tra cui stampanti, prodotti multifunzione e digital sender. Questa soluzione singola consente di installare, monitorare, gestire, risolvere i problemi e proteggere in remoto l'ambiente di imaging e di stampa, con conseguente aumento della produttività aziendale grazie al risparmio di tempo, al controllo dei costi e alla protezione dell'investimento.

Gli aggiornamenti di HP Web Jetadmin vengono eseguiti regolarmente per fornire assistenza su funzionalità del prodotto specifiche. Visitare il sito Web www.hp.com/go/webjetadmin e fare clic sul collegamento **Self Help and Documentation** (Risorse per la risoluzione autonoma dei problemi e documentazione) per ulteriori informazioni sugli aggiornamenti.

Impostazioni di EconoMode

Stampa con EconoMode

Questo prodotto dispone di un'opzione EconoMode per la stampa dei documenti in modalità bozza. EconoMode consente di utilizzare meno toner e di ridurre il costo per pagina, ma comporta una qualità di stampa inferiore.

HP sconsiglia l'utilizzo continuo della modalità EconoMode. Se si utilizza continuamente la modalità EconoMode, le parti meccaniche della cartuccia di stampa potrebbero usurarsi prima dell'esaurimento della cartuccia di toner. Se la qualità di stampa risulta ridotta e non più accettabile, si consiglia di sostituire la cartuccia di toner.

 **NOTA:** questa funzione è disponibile con il driver della stampante PCL 6 per Windows. Se non si sta utilizzando questo driver, è possibile attivare la funzione tramite HP Embedded Web Server.

1. Nel programma software, selezionare l'opzione **Stampa**.
2. Selezionare il prodotto, quindi fare clic sul pulsante **Proprietà** o **Preferenze**.
3. Fare clic sulla scheda **Carta/qualità**.
4. Fare clic sulla casella di controllo **EconoMode**.
5. Fare clic sul pulsante **OK** per chiudere la finestra di dialogo **Proprietà documento**. Nella finestra di dialogo **Stampa**, fare clic sul pulsante **OK** per stampare il processo.

Ottimizzazione della velocità o del consumo energetico

Per impostazione predefinita, il prodotto resta in fase di riscaldamento tra un processo e l'altro per ottimizzare la velocità e stampare la prima pagina dei processi in modo più rapido. Per risparmiare energia, è possibile impostare il raffreddamento del prodotto tra i vari processi.

1. Nella schermata iniziale del pannello di controllo del prodotto, scorrere e toccare il pulsante [Amministrazione](#).
2. Aprire i seguenti menu:
 - [Impostazioni generali](#)
 - [Impostazioni consumo energetico](#)
 - [Vel. ottimale/Cons. energetico](#)
3. Selezionare l'opzione che si desidera utilizzare, quindi toccare il pulsante [Salva](#).

Impostare la modalità di pausa

1. Nella schermata iniziale del pannello di controllo del prodotto, scorrere e toccare il pulsante [Amministrazione](#).
2. Aprire tutti i seguenti menu:
 - [Impostazioni generali](#)
 - [Impostazioni consumo energetico](#)

- [Impostazioni timer pausa](#)
 - [Modalità Pausa/Dis. aut. dopo](#)
3. Selezionare il periodo di tempo desiderato, quindi toccare il pulsante [Salva](#).

 **NOTA:** il tempo predefinito della modalità di pausa è 45 minuti.

 **NOTA:** Quando il prodotto è in modalità di pausa, la spia del pulsante di accensione lampeggia.

Impostazione della pianificazione di pausa

 **NOTA:** è necessario configurare la data e l'ora prima di poter utilizzare la funzione [Programma pausa](#).

1. Nella schermata iniziale del pannello di controllo del prodotto, scorrere e toccare il pulsante [Amministrazione](#).
2. Aprire i seguenti menu:
 - [Impostazioni generali](#)
 - [Impostazioni Date/Time](#)
3. Aprire il menu [Formato Data/Ora](#) e configurare le seguenti impostazioni:
 - [Formato Data](#)
 - [Formato ora](#)
4. Toccare il pulsante [Salva](#).
5. Aprire il menu [Data/Ora](#) e configurare le seguenti impostazioni:
 - [Data](#)
 - [Ora](#)
 - [Fuso orario](#)

Se ci si trova in una zona che adotta l'ora legale, selezionare la casella [Regola per ora legale](#).
6. Toccare il pulsante [Salva](#).
7. Toccare il pulsante freccia indietro per tornare alla schermata [Amministrazione](#).
8. Aprire i seguenti menu:
 - [Impostazioni generali](#)
 - [Impostazioni consumo energetico](#)
 - [Programma pausa](#)
9. Toccare il pulsante [Aggiungi](#) , quindi selezionare il tipo di evento da pianificare: [Attivazione](#) oppure [Pausa](#).
10. Configurare le seguenti impostazioni:

- Ora
- Giorni evento

11. Toccare il pulsante **OK**, quindi il pulsante **Salva**.

Funzioni di sicurezza del prodotto

Dichiarazioni sulla sicurezza

Il prodotto supporta standard di protezione e protocolli consigliati che consentono di garantirne l'assoluta sicurezza d'uso, nonché di assicurare la protezione delle informazioni importanti trasmesse in rete e di semplificare il monitoraggio e la manutenzione del prodotto.

Per informazioni dettagliate sulle soluzioni di stampa e imaging protette offerte da HP, è possibile visitare il sito Web www.hp.com/go/secureprinting, in cui sono riportati collegamenti a documenti specifici e pagine di Domande frequenti (FAQ) relative alle funzioni di protezione.

Protezione IP

Protezione IP (IPsec) è un insieme di protocolli che controllano il traffico di rete basato su IP in entrata e in uscita dal prodotto. IPsec fornisce autenticazione host-to-host, integrità dei dati e crittografia (cifatura) delle comunicazioni di rete.

Per i prodotti collegati alla rete che dispongono di un server di stampa HP Jetdirect, è possibile configurare IPsec mediante la scheda **Rete** nel server Web HP incorporato.

Accesso al prodotto

Alcune funzioni del pannello di controllo del prodotto possono essere protette in modo da non consentirne l'utilizzo a utenti non autorizzati. Quando una funzione è protetta, viene richiesto di eseguire l'accesso prima di poterla utilizzare. È anche possibile eseguire l'accesso senza attendere che venga visualizzata la richiesta toccando il pulsante [Registrazione](#) nella schermata iniziale.

In genere, si specificano lo stesso nome utente e la stessa password che si utilizzano per accedere al computer in rete. Rivolgersi all'amministratore di rete del prodotto per conoscere le credenziali da utilizzare.

Dopo aver eseguito l'accesso al prodotto, nel pannello di controllo viene visualizzato un pulsante [Deregistrazione](#). Per mantenere il prodotto protetto, toccare il pulsante [Deregistrazione](#) al termine del suo utilizzo.

Impostazione di una password di sistema

Assegnare una password di amministratore per l'accesso al prodotto e al server Web incorporato HP in modo da impedire agli utenti non autorizzati di modificare le impostazioni del prodotto.

1. Aprire il server Web HP incorporato immettendo l'indirizzo IP del prodotto nella barra degli indirizzi del browser Web.
2. Fare clic sulla scheda **Sicurezza**.
3. Aprire il menu **Protezione generale**.
4. Nel campo **Nome utente**, immettere il nome da associare alla password.
5. Immettere la password nel campo **Nuova password** e digitarla di nuovo nel campo **Verifica password**.



NOTA: se si modifica una password esistente, è innanzitutto necessario immetterla nel campo **Vecchia password**.

6. Fare clic sul pulsante **Applica**. Prendere nota della password e conservarla in un posto sicuro.

Supporto crittografia: dischi rigidi protetti a elevate prestazioni HP

Il disco rigido applica una crittografia basata su hardware che consente di memorizzare in modalità sicura dati riservati, senza influire sulle prestazioni del prodotto. Il disco rigido utilizza la versione di AES (Advanced Encryption Standard) più recente e dispone di versatili funzioni per accelerare le operazioni e di un funzionamento affidabile.

Per configurare il disco, utilizzare il menu **Protezione** nel server Web HP incorporato.

Per ulteriori informazioni sul disco rigido crittografato, consultare la *Guida all'installazione del disco rigido protetto a elevate prestazioni HP*.

1. Accedere all'indirizzo www.hp.com/support.
2. Immettere **Disco rigido protetto** nel campo di ricerca e premere **Invio**.
3. Fare clic sul collegamento **Unità disco rigido protetto a elevate prestazioni HP**.
4. Fare clic sul collegamento **Manuali**.

Blocco del coperchio del formatter

Il coperchio del formatter, sul retro del prodotto, dispone di un alloggiamento che può essere utilizzato per collegare un cavo di sicurezza. Il blocco del coperchio del formatter impedisce di rimuovere componenti di valore dal formatter.

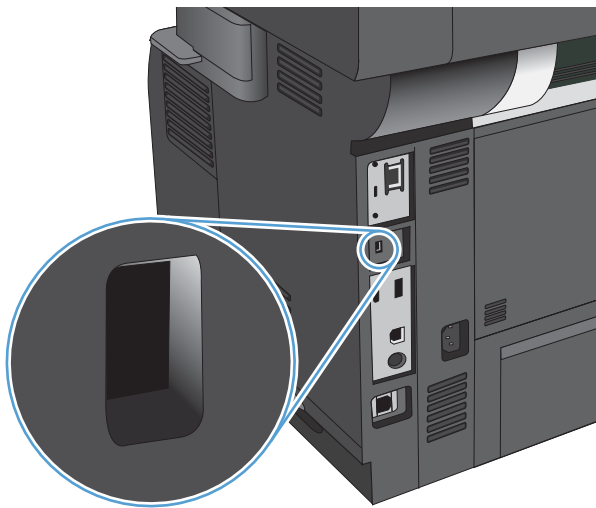

Aggiornamento del firmware del prodotto

Gli aggiornamenti del software e del firmware e le istruzioni di installazione per questo prodotto sono disponibili all'indirizzo www.hp.com/support/ljflowMFP525. Fare clic su **Assistenza e driver**, selezionare il sistema operativo, quindi selezionare la tipologia di download per il prodotto.

10 Risoluzione dei problemi

- [Elenco di controllo per la risoluzione dei problemi](#)
- [Fattori che influiscono sulle prestazioni del prodotto](#)
- [Ripristino dei valori predefiniti](#)
- [Guida del pannello di controllo](#)
- [Alimentazione carta errata o inceppamenti](#)
- [Eliminazione degli inceppamenti](#)
- [Modifica dell'eliminazione inceppamenti](#)
- [Miglioramento della qualità di stampa](#)
- [Miglioramento della qualità di copia](#)
- [Miglioramento della qualità di scansione](#)
- [Miglioramento della qualità di invio del fax](#)
- [Il prodotto non stampa o stampa lentamente](#)
- [Risoluzione dei problemi relativi alla stampa diretta da accessorio USB](#)
- [Risoluzione dei problemi di connessione USB](#)
- [Risoluzione dei problemi di rete cablata](#)
- [Risoluzione dei problemi](#)
- [Risoluzione dei problemi con il software del prodotto \(Windows\)](#)
- [Risoluzione dei problemi con il software del prodotto \(Mac OS X\)](#)
- [Rimozione del software \(Windows\)](#)
- [Rimozione del driver di stampa \(Mac OS X\)](#)

Elenco di controllo per la risoluzione dei problemi

Per risolvere eventuali problemi relativi al prodotto, eseguire le operazioni illustrate di seguito.

1. Se il pannello di controllo non contiene informazioni o è spento, seguire la procedura descritta:
 - a. Verificare il cavo di alimentazione.
 - b. Verificare che il prodotto sia acceso.
 - c. Verificare che la tensione della linea sia conforme ai requisiti di alimentazione del prodotto (vedere l'etichetta sulla parte posteriore del prodotto per conoscere i requisiti di tensione). Se si utilizza una presa multipla, verificare che la tensione della presa sia conforme alle specifiche; in caso contrario, collegare il prodotto direttamente a una presa a muro. Se il prodotto è già collegato a una presa a muro, provare un'altra fonte di alimentazione.
 - d. Se il problema persiste, contattare il Centro assistenza clienti HP.
2. Il pannello di controllo deve indicare lo stato di **Pronto**. Se viene visualizzato un messaggio di errore, seguire le istruzioni visualizzate sul pannello di controllo per risolverlo.
3. Controllare i cavi.
 - a. Controllare che il cavo del prodotto sia collegato al computer o alla porta di rete. Verificare che il cavo non sia allentato.
 - b. Se possibile, provare con un altro cavo per assicurarsi che quello utilizzato non sia difettoso.
 - c. Controllare la connessione di rete.
4. Verificare che il formato e il tipo di carta selezionato rispettino le specifiche. Selezionare anche il menu **Vassoi** sul pannello di controllo del prodotto e verificare che il vassoio sia configurato correttamente per il tipo e il formato di carta.
5. Stampare una pagina di configurazione. Se il prodotto è connesso a una rete, viene stampata anche una pagina HP Jetdirect.
 - a. Nella schermata iniziale del pannello di controllo del prodotto, scorrere e toccare il pulsante **Amministrazione**.
 - b. Aprire i seguenti menu:
 - **Rapporti**
 - **Pagine di configurazione/stato**
 - **Pagina di configurazione**
 - c. Toccare il pulsante **Stampa** per stampare la pagina.

Se la pagina non viene stampata, verificare che la carta sia presente in almeno uno dei vassoi.

Se si inceppa la carta nel prodotto, seguire le istruzioni visualizzate sul pannello di controllo per eliminarla.

Se la pagina non viene stampata correttamente, rivolgersi all'Assistenza clienti HP.

Se la pagina viene stampata correttamente, il problema è probabilmente correlato al computer, al driver di stampa o al programma utilizzato.

6. Verificare di aver installato il driver di stampa per questo prodotto. Verificare che il programma utilizzi il driver di stampa per il prodotto in uso. Il driver di stampa è disponibile sul CD in dotazione con il prodotto. È anche possibile scaricarlo dal sito Web: www.hp.com/go/ljflowMFP525_software.
7. Stampare un documento breve con un programma diverso, che non ha presentato problemi in precedenza. Se questa soluzione funziona, il problema è relativo al programma. Se il problema persiste e il documento non viene stampato, attenersi alla seguente procedura:
 - a. Provare a stampare da un altro computer su cui è installato il software del prodotto.
 - b. Se il prodotto è collegato in rete, inserire il cavo USB direttamente nel computer. Reindirizzare il prodotto alla porta corretta oppure reinstallare il software, selezionando il nuovo tipo di connessione utilizzato.

Fattori che influiscono sulle prestazioni del prodotto

Molti fattori possono influire sui tempi di stampa, ad esempio:

- Velocità massima del prodotto, misurata in pagine al minuto (ppm)
- Uso di carta speciale (ad esempio lucidi, carta pesante e carta in formato personalizzato)
- Tempo di elaborazione e di download del prodotto
- Complessità e dimensioni delle immagini
- Velocità del computer utilizzato
- Collegamento USB
- La configurazione I/O del prodotto
- Sistema operativo di rete e relativa configurazione (se applicabile)
- Il driver di stampa in uso

Ripristino dei valori predefiniti

1. Nella schermata iniziale del pannello di controllo del prodotto, scorrere e toccare il pulsante [Amministrazione](#).
2. Aprire i seguenti menu:
 - [Impostazioni generali](#)
 - [Ripristina imp. fabbrica](#)
3. Un messaggio di verifica avvisa che il completamento della funzione di ripristino può causare la perdita dei dati. Toccare il pulsante [Reimposta](#) per completare il processo.





NOTA: al termine dell'operazione di ripristino, il prodotto si riavvia automaticamente.

Guida del pannello di controllo

Il prodotto dispone di un sistema di Guida incorporata in cui viene indicata la modalità di utilizzo di ciascuna schermata. Per aprirla, toccare il pulsante Guida di  nell'angolo superiore a destra dello schermo.

Per alcune schermate, la Guida viene visualizzata come un menu globale in cui è possibile effettuare ricerche su determinati argomenti. È possibile esaminare la struttura del menu toccando i relativi pulsanti.

Per le schermate che contengono le impostazioni relative a processi singoli, la Guida mostra un argomento che illustra le opzioni relative alla schermata visualizzata.

Se sul prodotto viene visualizzato un errore o un avviso, toccare il pulsante Errore  o il pulsante Avviso  per aprire un messaggio che descrive il problema e fornisce istruzioni sulla sua risoluzione.

È possibile stampare un rapporto del menu completato [Amministrazione](#) che consente di accedere in modo più semplice alle singole impostazioni.

1. Nella schermata iniziale del pannello di controllo del prodotto, scorrere e toccare il pulsante [Amministrazione](#).
2. Aprire i seguenti menu:
 - [Rapporti](#)
 - [Pagine di configurazione/stato](#)
3. Selezionare l'opzione [Mappa del menu Amministrazione](#).
4. Toccare il pulsante [Stampa](#) per stampare il rapporto.

Alimentazione carta errata o inceppamenti

- [Il prodotto non preleva la carta](#)
- [Il prodotto preleva più fogli di carta](#)
- [Nell'alimentatore documenti vengono inceppati, inclinati o prelevati più fogli di carta](#)
- [Prevenzione degli inceppamenti della carta](#)

Il prodotto non preleva la carta

Se il prodotto non preleva la carta dal vassoio, provare una delle seguenti soluzioni.

1. Aprire il prodotto e rimuovere tutti i fogli di carta inceppati.
2. Caricare il vassoio con carta del formato corretto per il processo.
3. Accertarsi che il tipo e il formato della carta siano impostati correttamente sul pannello di controllo del prodotto.
4. Assicurarsi che le guide della carta nel vassoio siano regolate correttamente per il formato della carta. Regolare le guide sulla tacca appropriata del vassoio.
5. Controllare sul pannello di controllo se il prodotto è in attesa della conferma di una richiesta di alimentazione manuale della carta. Caricare la carta e continuare.
6. I rulli sopra il vassoio potrebbero essere sporchi. Pulire i rulli con un panno privo di lanugine inumidito con acqua calda.

Il prodotto preleva più fogli di carta

Se il prodotto preleva più fogli di carta dal vassoio, provare le seguenti soluzioni.

1. Rimuovere la risma di carta dal vassoio, quindi piegarla, ruotarla di 180 gradi e capovolgerla. *Non aprire la carta a ventaglio.* Reinscrivere la risma di carta nel vassoio.
2. Utilizzare solo carta compatibile con le specifiche HP per questo prodotto.
3. Utilizzare carta non stropicciata, piegata o danneggiata. Se necessario, utilizzare carta di un'altra confezione.
4. Accertarsi che il vassoio non sia sovraccarico. Se questo si verifica, rimuovere l'intera risma di carta dal vassoio, raddrizzarla e reinserire alcuni fogli di carta nel vassoio.
5. Assicurarsi che le guide della carta nel vassoio siano regolate correttamente per il formato della carta. Regolare le guide sulla tacca appropriata del vassoio.
6. Accertarsi che l'ambiente di stampa rispetti le specifiche consigliate.

Nell'alimentatore documenti vengono inceppati, inclinati o prelevati più fogli di carta

- Sull'originale potrebbero essere presenti punti metallici o note adesive. In questo caso, rimuoverle.
- Controllare che tutti i rulli siano posizionati correttamente e che il coperchio di accesso ai rulli nell'alimentatore documenti sia chiuso.
- Accertarsi di avere chiuso il coperchio dell'alimentatore documenti superiore.

- Le pagine potrebbero non essere posizionate correttamente. Raddrizzarle e regolare le guide in modo da centrare la risma.
- Per un corretto funzionamento, le guide della carta devono toccare i due lati della risma di carta. Assicurarsi che la risma di carta sia allineata e che le guide siano posizionate ai bordi della risma.
- È possibile che il vassoio di alimentazione o lo scomparto di uscita dell'alimentatore documenti contenga più pagine di quelle consentite. Accertarsi che la risma di carta nel vassoio di alimentazione resti all'interno delle guide, quindi rimuovere le pagine dallo scomparto di uscita.
- Verificare che non siano presenti pezzi di carta, graffette, punti o altre elementi esterni nel percorso della carta.
- Pulire i rulli e il tampone di separazione dell'alimentatore documenti. Utilizzare aria compressa o un panno pulito e privo di lanugine inumidito con acqua calda. Se il problema persiste, sostituire i rulli.
- Nella schermata iniziale del pannello di controllo del prodotto, scorrere e toccare il pulsante [Materiali di consumo](#). Controllare lo stato del kit del rullo dell'alimentatore documenti e sostituirlo, se necessario.
- Se il kit del rullo dell'alimentatore documenti è stato sostituito di recente e il prodotto preleva più pagine o si inceppa, controllare che il cuscinetto di separazione si sposti verso l'alto e verso il basso. Se il cuscinetto di separazione non si sposta, la molla sottostante è installata in modo errato. Reinstallare il cuscinetto di separazione e accertarsi che la molla non sia piegata.

Prevenzione degli inceppamenti della carta

Per ridurre il numero degli inceppamenti della carta, provare queste soluzioni.

1. Utilizzare solo carta compatibile con le specifiche HP per questo prodotto.
2. Utilizzare carta non stropicciata, piegata o danneggiata. Se necessario, utilizzare carta proveniente da un'altra confezione.
3. Non caricare carta già stampata o fotocopiata.
4. Accertarsi che il vassoio non sia sovraccarico. Se questo si verifica, rimuovere l'intera risma di carta dal vassoio, raddrizzarla e reinserire alcuni fogli di carta nel vassoio.
5. Assicurarsi che le guide della carta nel vassoio siano regolate correttamente per il formato della carta. Regolare le guide fino a farle aderire alla risma facendo attenzione a non piegarla.
6. Verificare che il vassoio sia inserito completamente nel prodotto.
7. Se si eseguono stampe su carta pesante, gofrata o perforata, utilizzare la funzione di alimentazione manuale e inserire i fogli uno alla volta.
8. Nella schermata iniziale del pannello di controllo del prodotto, scorrere e toccare il pulsante [Vassoio](#). Verificare che il vassoio sia configurato correttamente per il tipo e il formato della carta.
9. Accertarsi che l'ambiente di stampa rispetti le specifiche consigliate.

Eliminazione degli inceppamenti

- [Individuazione degli inceppamenti](#)
- [Navigazione automatica per la rimozione degli inceppamenti](#)
- [Eliminazione degli inceppamenti nell'alimentatore documenti](#)
- [Eliminazione degli inceppamenti nell'area dello scomparto di uscita](#)
- [Eliminazione degli inceppamenti nel vassoio 1](#)
- [Eliminazione degli inceppamenti dal vassoio 2 o dal vassoio opzionale da 500 fogli](#)
- [Eliminazione degli inceppamenti dall'area della cartuccia del toner](#)
- [Eliminazione degli inceppamenti dallo sportello posteriore e dall'area del fusore](#)
- [Eliminazione degli inceppamenti dall'unità fronte/retro](#)

Individuazione degli inceppamenti

Utilizzare questa illustrazione per identificare la posizione degli inceppamenti. Sul pannello di controllo vengono inoltre visualizzate le istruzioni per individuare e rimuovere la carta inceppata.

 **NOTA:** le aree interne del prodotto che potrebbe essere necessario aprire per rimuovere la carta inceppata hanno maniglie o etichette verdi.

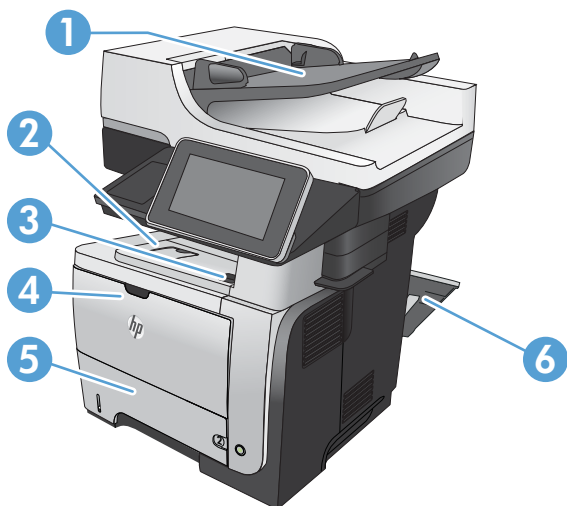

1	Area dell'alimentatore documenti
2	Area dello scomparto di uscita
3	Area del coperchio superiore e della cartuccia del toner
4	Area del vassoio 1

5	Area di alimentazione del vassoio 2 Area fronte-retro (rimuovere il Vassoio 2 per accedere)
6	Area dello sportello posteriore

Navigazione automatica per la rimozione degli inceppamenti

La funzione di navigazione automatica consente di rimuovere gli inceppamenti fornendo istruzioni dettagliate sul pannello di controllo del prodotto. Quando si completa un passaggio, sul prodotto vengono visualizzate istruzioni per il passaggio successivo finché non vengono completati tutti i passaggi della procedura.

Eliminazione degli inceppamenti nell'alimentatore documenti

1. Sollevare il fermo per rilasciare il coperchio dell'alimentatore documenti.

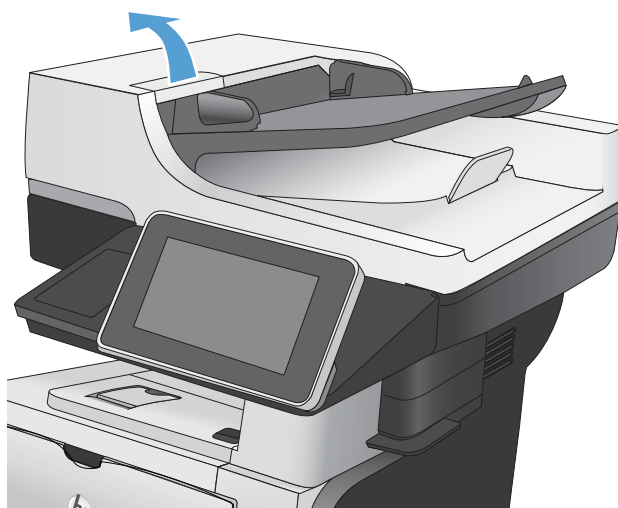

2. Aprire il coperchio dell'alimentatore documenti.

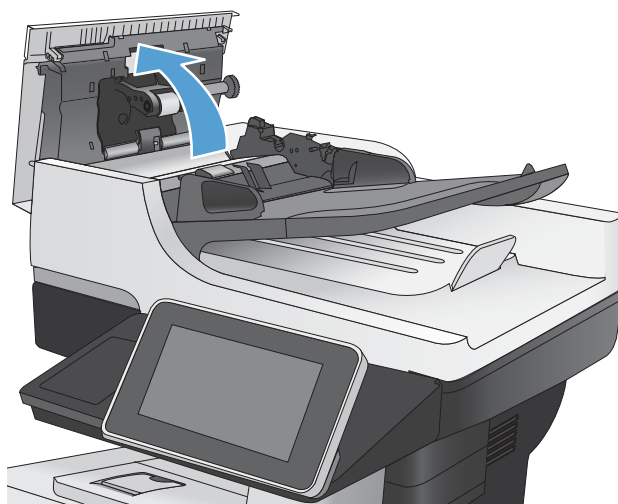

3. Sollevare lo sportello di accesso per gli inceppamenti e rimuovere tutta la carta inceppata.

Se necessario, ruotare la manopola verde nella parte anteriore dell'alimentatore documenti per rimuovere la carta inceppata.

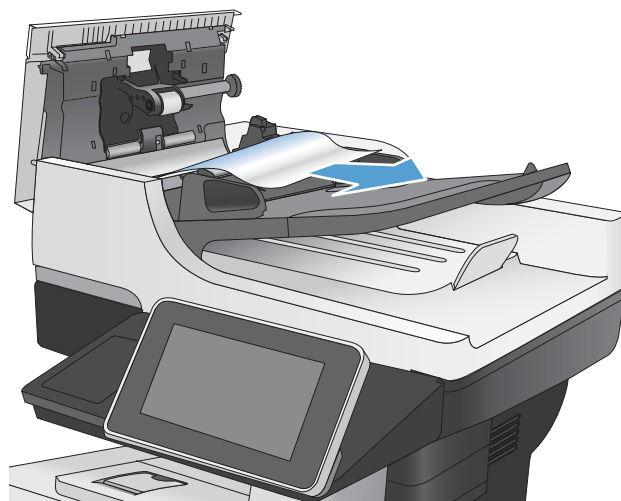

4. Sollevare il vassoio di alimentazione dell'alimentatore di documenti.

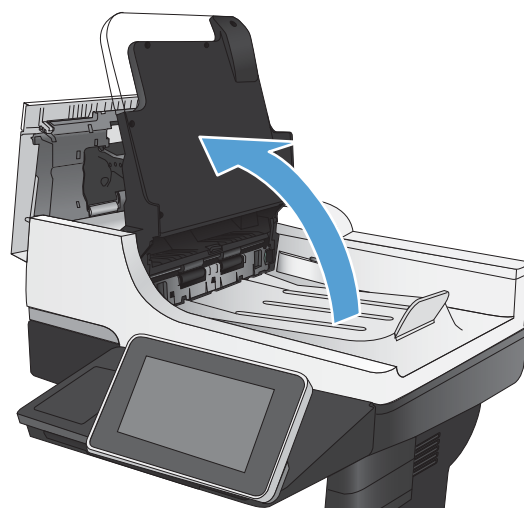

5. Stringere verso l'interno i due alloggiamenti dalle estremità del gruppo e-Duplex.

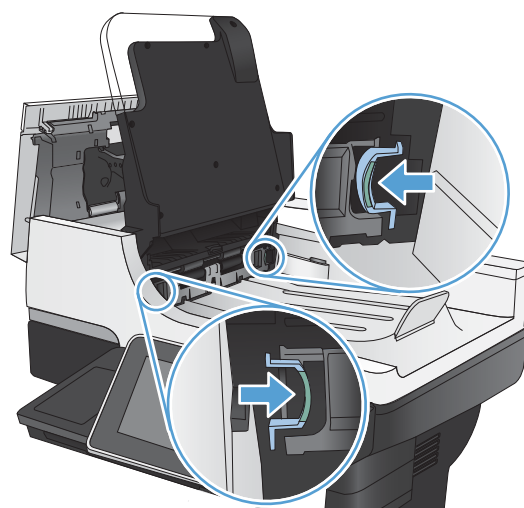

6. Rimuovere il gruppo e-Duplex estraendolo.



7. Rimuovere la carta inceppata.



8. Reinstallare l'accessorio facendolo scivolare nell'alloggiamento fino a quando non risulta bloccato in posizione.

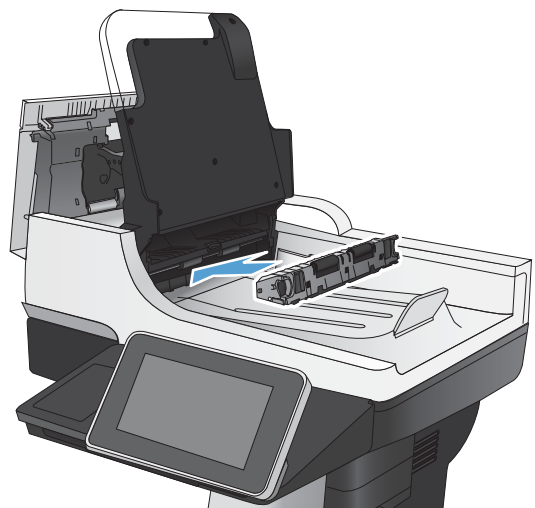

9. Abbassare il vassoio di alimentazione dell'alimentatore di documenti.

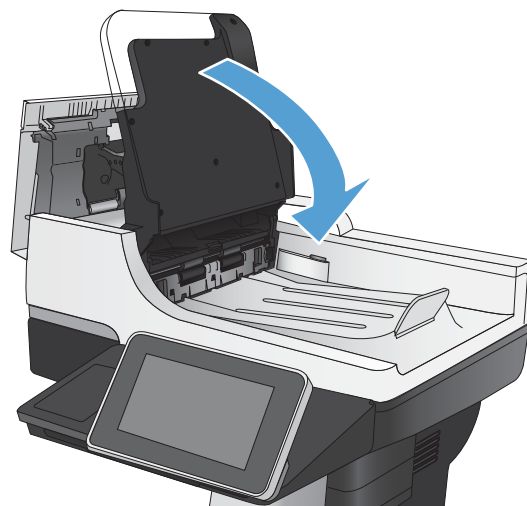

10. Chiudere il coperchio dell'alimentatore documenti.

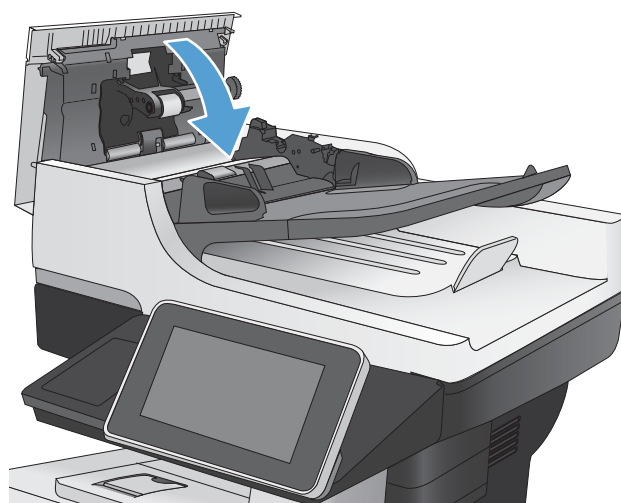

Eliminazione degli inceppamenti nell'area dello scomparto di uscita

1. Se la carta è visibile dallo scomparto di uscita, afferrare il bordo di entrata e rimuoverla.



Eliminazione degli inceppamenti nel vassoio 1

1. Se la maggior parte del foglio di carta è visibile nel vassoio, tirare lentamente la carta inceppata verso il basso per estrarla dal prodotto.

Se la maggior parte dei fogli di carta sono stati introdotti nell'unità, continuare con i passi successivi.

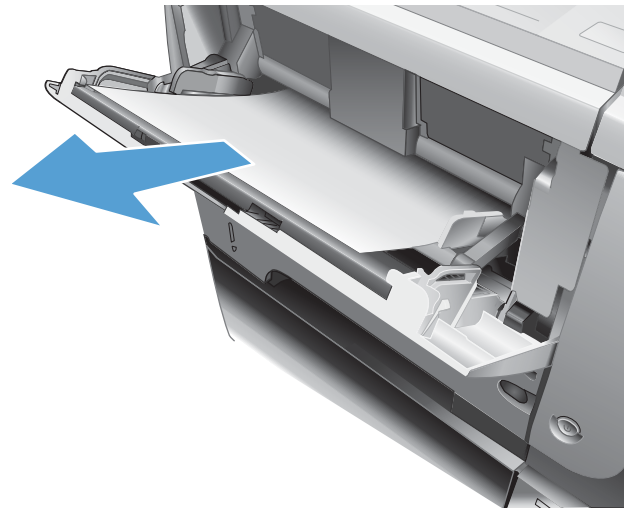

2. Premere il pulsante di rilascio dello sportello anteriore.



3. Aprire lo sportello anteriore.



4. Rimuovere la cartuccia di toner.



5. Sollevare il coperchio di accesso agli inceppamenti e rimuovere tutta la carta inceppata.

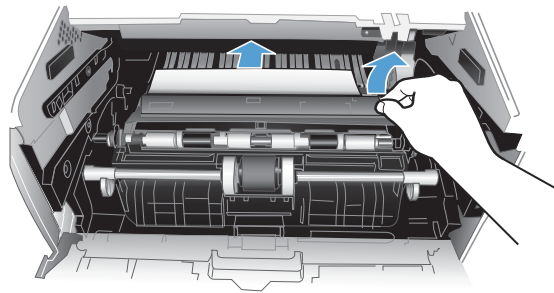

6. Reinserire la cartuccia del toner.



7. Chiudere lo sportello anteriore.



Eliminazione degli inceppamenti dal vassoio 2 o dal vassoio opzionale da 500 fogli

1. Rimuovere il vassoio dal prodotto

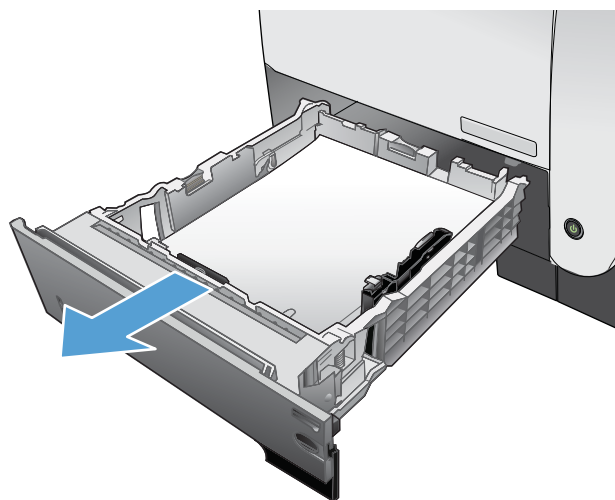

2. Rimuovere la carta dal vassoio e gettare la carta danneggiata.

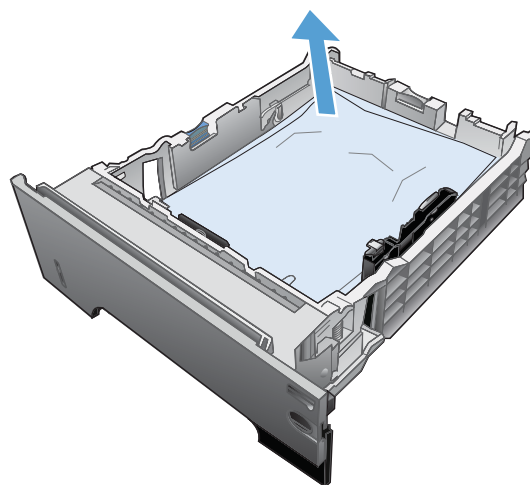

3. Verificare che la guida di lunghezza della carta posteriore sia regolata sulla tacca per il formato di carta corretto. Se necessario, premere il dispositivo di rilascio e spostare la guida di lunghezza della carta posteriore per correggere la posizione. In tal modo dovrebbe scattare in posizione.

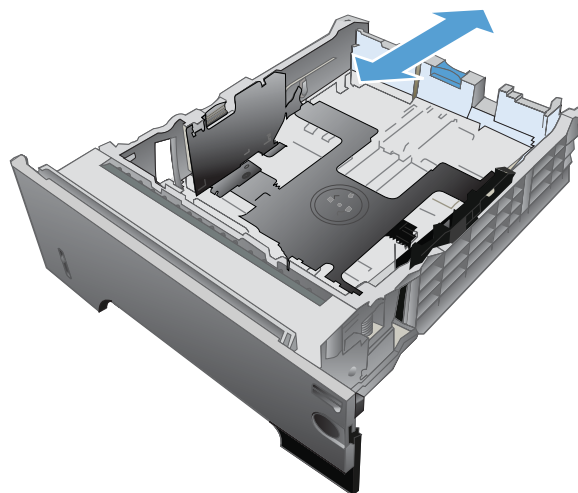

4. Caricare la carta nel vassoio. Accertarsi che la risma sia piatta in corrispondenza di tutti e quattro gli angoli e che la parte superiore della risma non superi gli indicatori di altezza massima.

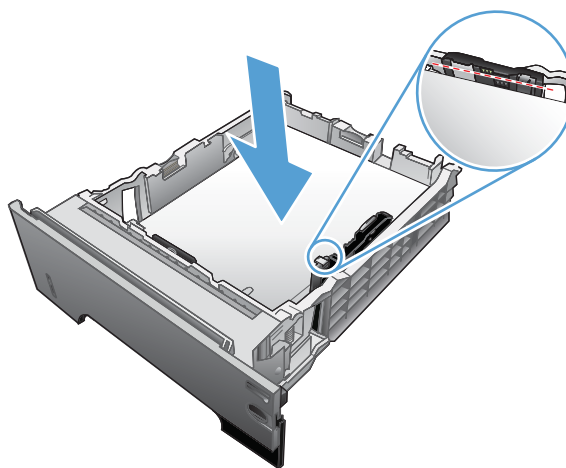

5. Reinserire e chiudere il Vassoio 2.

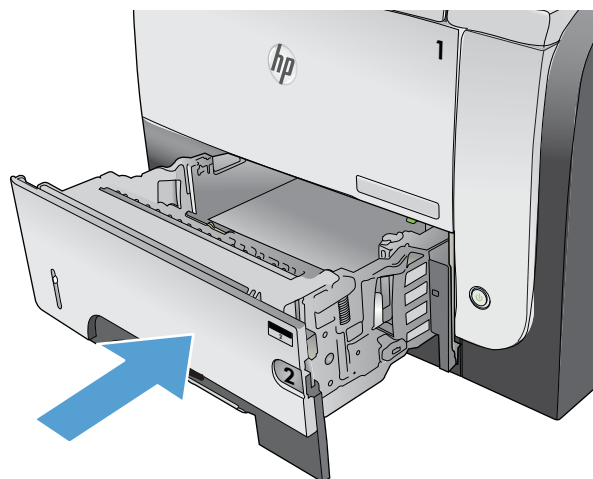

6. Premere il pulsante di rilascio dello sportello anteriore.



7. Aprire lo sportello anteriore.



8. Rimuovere la cartuccia di toner.



9. Sollevare il coperchio di accesso agli inceppamenti e rimuovere tutta la carta inceppata.

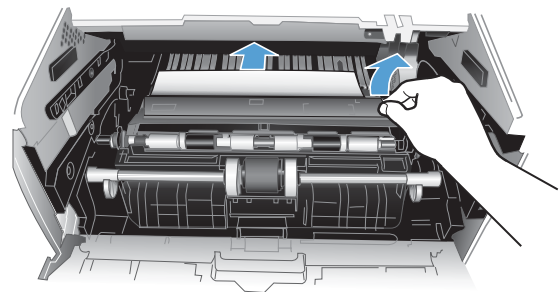

10. Reinserire la cartuccia del toner.

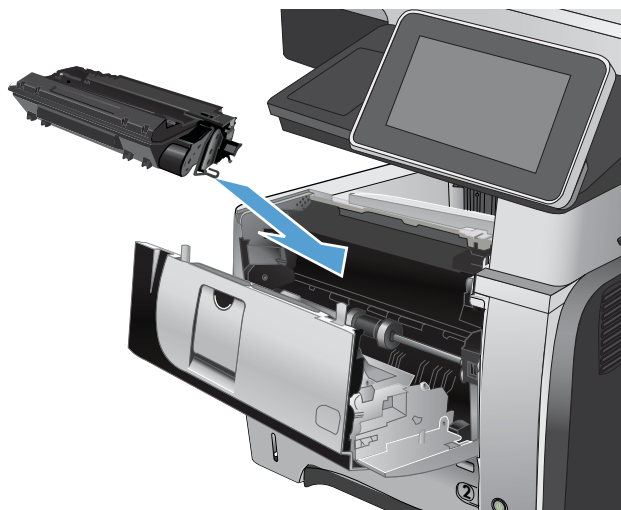

11. Chiudere lo sportello anteriore.



Eliminazione degli inceppamenti dall'area della cartuccia del toner

1. Premere il pulsante di rilascio dello sportello anteriore.



2. Aprire lo sportello anteriore.



3. Rimuovere la cartuccia di toner.



4. Sollevare il coperchio di accesso agli inceppamenti e rimuovere tutta la carta inceppata.

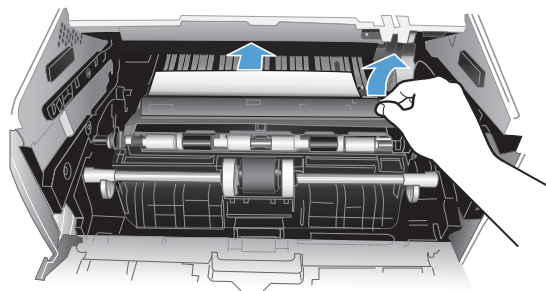

5. Reinserire la cartuccia del toner.



6. Chiudere lo sportello anteriore.

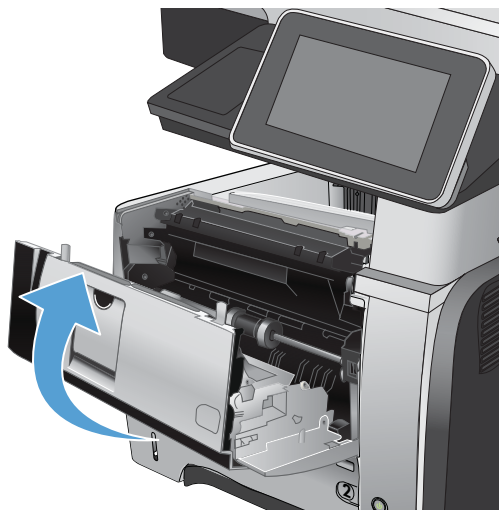

Eliminazione degli inceppamenti dallo sportello posteriore e dall'area del fusore

1. Aprire il coperchio superiore e spingerlo verso il basso in modo che ottenga un'apertura completa di 90°.

ATTENZIONE: il fusore può raggiungere temperature estremamente elevate durante l'uso del prodotto. Attendere che il fusore si raffreddi prima di eliminare eventuali inceppamenti.

NOTA: il coperchio superiore dispone di due posizioni. È possibile aprirlo di 45° per lo scomparto di uscita posteriore e di 90° per l'eliminazione degli inceppamenti.



2. Rimuovere la carta inceppata.



3. Premere il pulsante di rilascio dello sportello anteriore.



4. Aprire lo sportello anteriore.



5. Rimuovere la cartuccia di toner.



6. Sollevare il coperchio di accesso agli inceppamenti e rimuovere tutta la carta inceppata.

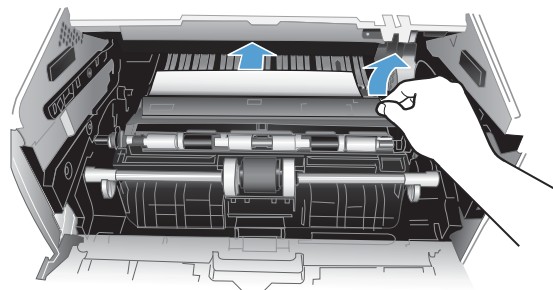

7. Reinserire la cartuccia del toner.

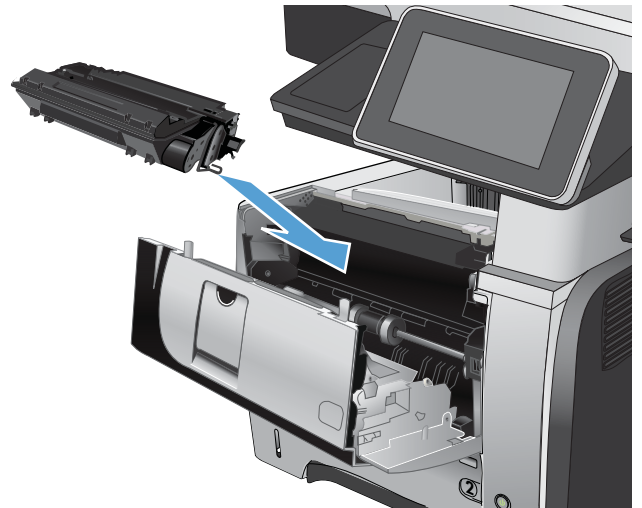

8. Chiudere lo sportello anteriore.



9. Chiudere lo sportello posteriore.



Eliminazione degli inceppamenti dall'unità fronte/retro

1. Rimuovere completamente il Vassoio 2 dal prodotto.

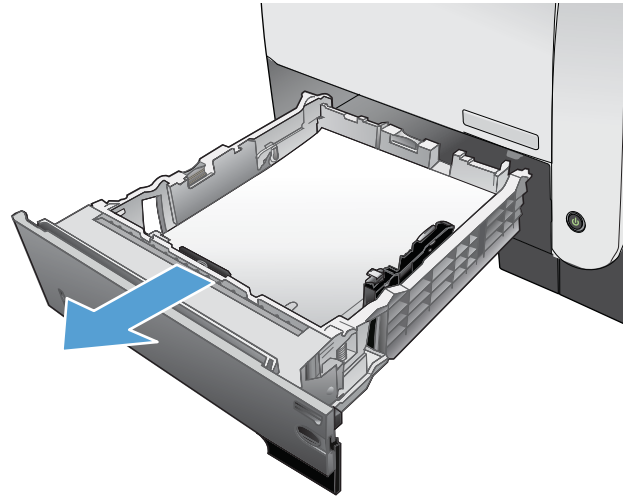

2. Premere il pulsante verde per rilasciare l'unità fronte/retro.



3. Rimuovere la carta inceppata.

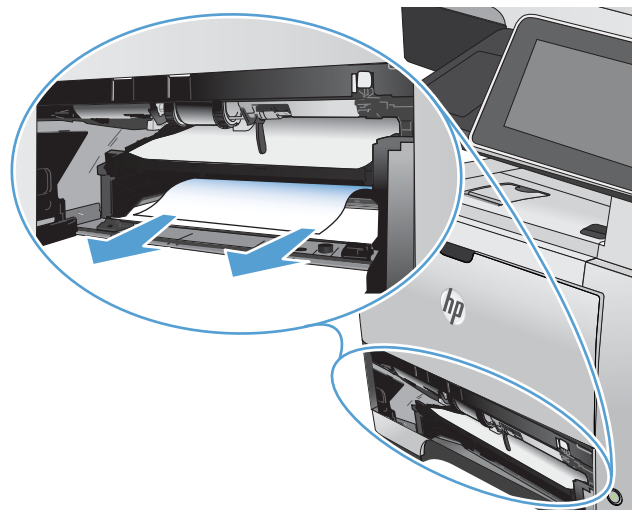

4. Chiudere l'unità fronte/retro.

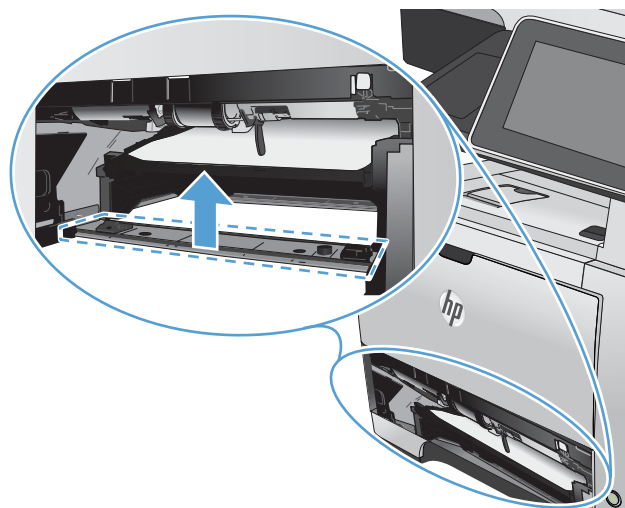

5. Reinserire il vassoio 2.

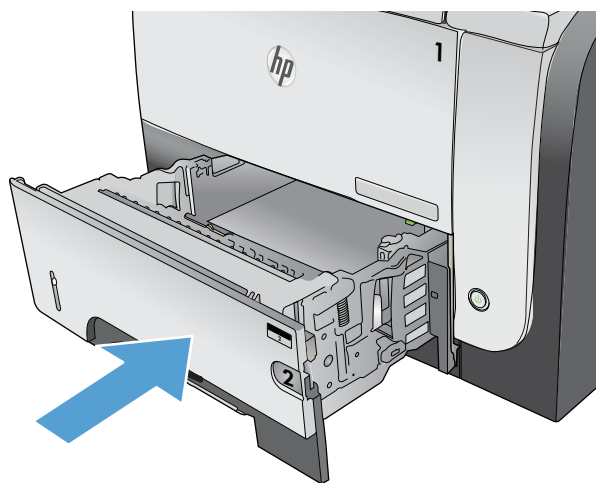

6. Aprire il coperchio superiore e spingerlo verso il basso in modo che ottenga un'apertura completa di 90°.

NOTA: il coperchio superiore dispone di due posizioni. È possibile aprirlo di 45° per lo scomparto di uscita posteriore e di 90° per l'eliminazione degli inceppamenti.

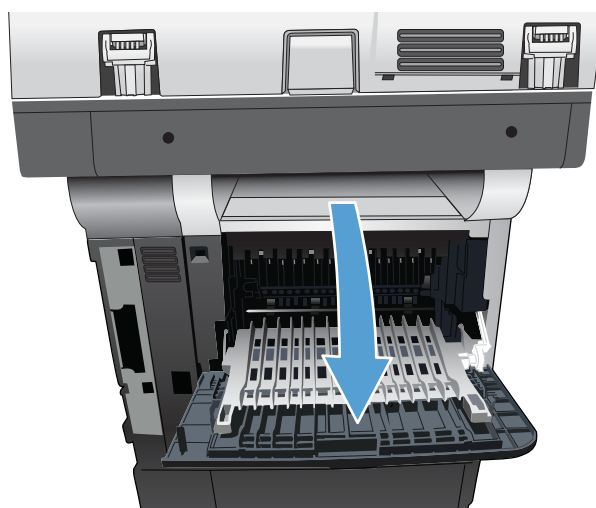

7. Rimuovere la carta inceppata.



8. Premere il pulsante di rilascio dello sportello anteriore.



9. Aprire lo sportello anteriore.



10. Rimuovere la cartuccia di toner.



11. Sollevare il coperchio di accesso agli inceppamenti e rimuovere tutta la carta inceppata.

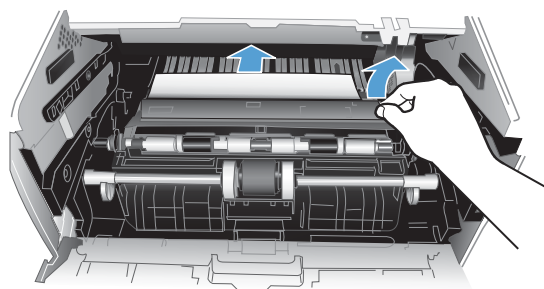

12. Reinserire la cartuccia del toner.

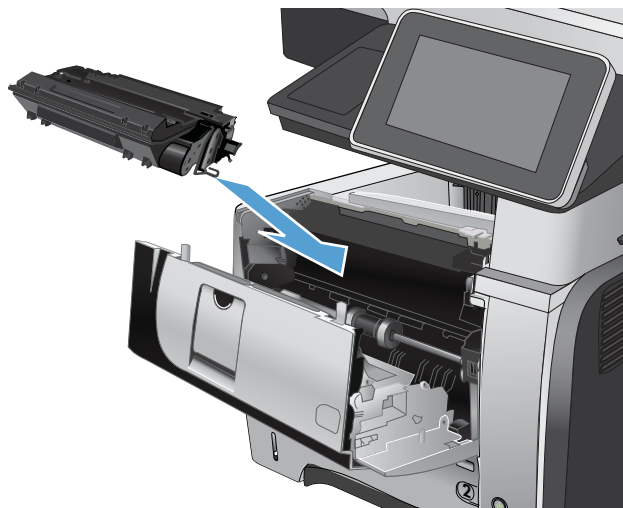

13. Chiudere lo sportello anteriore.



14. Chiudere lo sportello posteriore.



Modifica dell'eliminazione inceppamenti

Questo prodotto dispone di una funzione di recupero inceppamenti che ristampa le pagine che si sono inceppate.

1. Nella schermata iniziale del pannello di controllo del prodotto, scorrere e toccare il pulsante [Amministrazione](#).
 2. Aprire il menu [Impostazioni generali](#), quindi il menu [Ripristino inceppamento](#).
 3. Selezionare una delle seguenti opzioni:
 - **Auto**: il prodotto tenta di ristampare le pagine inceppate se la memoria disponibile è sufficiente. Questa opzione rappresenta l'impostazione predefinita.
 - **Disattivato**: il prodotto non tenta di ristampare le pagine inceppate. Poiché non viene utilizzata alcuna memoria per memorizzare le ultime pagine, le prestazioni risulteranno ottimali.
-
-  **NOTA:** se il prodotto esaurisce la carta durante la stampa di un processo fronte/retro con l'opzione Ripristino da inceppamento impostata su [Disattivato](#), alcune pagine potrebbero andare perse.
-
- **Attivato**: il prodotto ristampa sempre le pagine inceppate. Viene allocata della memoria aggiuntiva per memorizzare le ultime pagine stampate.

Miglioramento della qualità di stampa

Stampa da un programma software differente

Tentare di stampare da un programma differente. Se la pagina viene stampata correttamente, il problema è relativo al programma software dal quale viene eseguita la stampa.

Configurare l'impostazione per il tipo di carta per il processo di stampa.

Controllare l'impostazione del tipo di carta se si stampa da un programma software e le pagine presentano uno dei seguenti problemi:

- sbavature sulla stampa
- stampa non nitida
- stampa scura
- carta arricciata
- punti sparsi di toner
- residui di toner
- piccole zone in cui manca il toner

Modifica dell'impostazione del tipo di carta (Windows)

1. Nel programma software, selezionare l'opzione **Stampa**.
2. Selezionare il prodotto, quindi fare clic sul pulsante **Proprietà** o **Preferenze**.
3. Fare clic sulla scheda **Carta/qualità**.
4. Dall'elenco a discesa **Tipo di carta**, fare clic sull'opzione **Altro....**
5. Espandere l'elenco di opzioni **Tipo**.
6. Espandere la categoria dei tipi di carta più simili a quelli di cui si dispone.
7. Selezionare l'opzione per il tipo di carta che si sta utilizzando, quindi fare clic sul pulsante **OK**.
8. Fare clic sul pulsante **OK** per chiudere la finestra di dialogo **Proprietà documento**. Nella finestra di dialogo **Stampa**, fare clic sul pulsante **OK** per stampare il processo.

Modifica dell'impostazione del tipo di carta (Mac OS X)

1. Fare clic sul menu **File**, quindi sull'opzione **Stampa**.
2. Nel menu **Stampante**, selezionare il prodotto.
3. Per impostazione predefinita, il driver per stampante visualizza il menu **Copie e pagine**. Aprire l'elenco di menu a discesa, quindi fare clic sul menu **Finitura**.
4. Selezionare un tipo dall'elenco a discesa **Tipo di supporto**.
5. Fare clic sul pulsante **Stampa**.

Controllo dello stato della cartuccia di toner

Seguire le istruzioni indicate per verificare la durata residua delle cartucce di toner e, se applicabile, lo stato di altri componenti per la manutenzione sostituibili.

1. Nella schermata iniziale del pannello di controllo del prodotto, scorrere e toccare il pulsante [Amministrazione](#).
2. Aprire i seguenti menu:
 - [Rapporti](#)
 - [Pagine di configurazione/stato](#)
3. Selezionare l'opzione [Stato materiali di consumo](#), quindi toccare il pulsante [Stampa](#) per stampare il rapporto.
4. Controllare la percentuale di toner rimanente nelle cartucce e, se applicabile, lo stato di altri componenti per la manutenzione sostituibili.

Se si utilizza una cartuccia di toner quasi esaurita, possono verificarsi problemi di qualità di stampa. La pagina di stato dei materiali di consumo indica quando un materiale di consumo è quasi esaurito. Una volta raggiunta la soglia minima, la Garanzia di protezione HP sul materiale di consumo HP è terminata.

Non è necessario sostituire immediatamente il materiale di consumo, a meno che la qualità di stampa non risulti definitivamente deteriorata. Tenere una cartuccia di sostituzione disponibile da installare nel caso in cui la qualità di stampa non sia più soddisfacente.

Se si ritiene necessario sostituire una cartuccia di toner o altri componenti per la manutenzione sostituibili, la pagina di stato dei materiali di consumo mostra i numeri di catalogo HP dei componenti originali.

5. Controllare se si utilizza una cartuccia originale HP.

Una cartuccia di toner originale HP riporta la scritta "HP" o "Hewlett-Packard" oppure il logo HP. Per ulteriori informazioni su come riconoscere le cartucce HP, visitare il sito Web www.hp.com/go/learnaboutsupplies.

HP sconsiglia l'uso di materiali di consumo non HP, siano essi nuovi o ricaricati. HP non offre alcuna garanzia sul corretto funzionamento o sulla qualità dei prodotti non originali. Se si utilizza una cartuccia di toner ricaricata o rigenerata e la qualità di stampa non è soddisfacente, sostituirla con una cartuccia di toner HP originale.

Stampa di una pagina di pulizia

Stampare una pagina di pulizia per rimuovere la polvere e il toner in eccesso dal fusore, in presenza dei seguenti problemi:

- Sulle pagine stampate sono presenti macchie di toner.
- Sulle pagine stampate sono presenti sbavature di toner.
- Le pagine stampate presentano segni ripetuti.

Attenersi alla seguente procedura per stampare una pagina di pulizia.

1. Nella schermata iniziale del pannello di controllo del prodotto, scorrere e toccare il pulsante [Manutenzione della periferica](#).
2. Aprire i seguenti menu:
 - [Calibrazione/Pulizia](#)
 - [Pagina di pulizia](#)
3. Toccare il pulsante [Stampa](#) per stampare la pagina.
4. La procedura di pulizia può durare diversi minuti. Al termine, gettare la pagina stampata.

Verifica visiva della cartuccia di toner

1. Rimuovere la cartuccia di toner dal prodotto e verificare che il nastro sigillante sia stato rimosso.
2. Verificare la presenza di eventuali danni nel chip della memoria.
3. Esaminare la superficie del tamburo fotosensibile verde sulla cartuccia di toner.

 **ATTENZIONE:** non toccare il tamburo fotosensibile. Eventuali impronte lasciate sul tamburo fotosensibile possono causare problemi di qualità di stampa.

4. Se sono presenti graffi, impronte o altri danni sul tamburo fotosensibile, sostituire la cartuccia di toner.
5. Se il tamburo fotosensibile non appare danneggiato, agitare delicatamente la cartuccia di toner diverse volte e reinstallarla. Stampare alcune pagine per verificare che il problema sia stato risolto.

Controllo della carta e dell'ambiente di stampa

Uso di carta conforme alle specifiche consigliate da HP

Utilizzare un tipo di carta diverso se si verificano i seguenti problemi:

- La stampa è troppo chiara o sembra sbiadita su alcune aree.
- Sulle pagine stampate sono presenti macchie di toner.
- Sulle pagine stampate sono presenti sbavature di toner.
- I caratteri stampati sembrano deformati.
- Le pagine stampate sono arricciate.

Utilizzare sempre il tipo e il peso della carta supportati da questo prodotto. Inoltre, attenersi alle seguenti istruzioni nella scelta della carta:

- Utilizzare carta di buona qualità che non presenti tagli, incisioni, lacerazioni, macchie, particelle estranee, polvere, stropicciature, fori, bordi ondulati o piegati.
- Non utilizzare carta su cui sono state eseguite stampe precedenti.

- Utilizzare carta specifica per stampanti laser. Non utilizzare carta esclusivamente indicata per le stampanti a getto d'inchiostro.
- Non utilizzare carta troppo ruvida. L'uso di carta più levigata offre generalmente una qualità di stampa migliore.

Controllo dell'ambiente

Le condizioni ambientali possono influire direttamente sulla qualità di stampa, inoltre costituiscono una causa comune dei problemi di alimentazione della carta. Tentare le soluzioni seguenti:

- Non posizionare il prodotto in prossimità di correnti d'aria provenienti ad esempio dalla ventilazione dei condizionatori o da finestre e porte aperte.
- Accertarsi che il prodotto non venga esposto a temperature o umidità non conformi alle specifiche del prodotto.
- Non posizionare il prodotto in uno spazio confinato, ad esempio un mobiletto.
- Collocare il prodotto su una superficie resistente e piana.
- Rimuovere qualsiasi oggetto situato tra il prodotto e le prese d'aria. Il prodotto necessita di un adeguato flusso di aria su tutti i lati, compresa la parte superiore.
- Evitare che il prodotto entri a contatto con detriti nell'aria, polvere, vapore, grasso o altri elementi che possono lasciare residui all'interno del prodotto.

Verifica delle impostazioni EconoMode

HP sconsiglia l'utilizzo continuo della modalità EconoMode. Se si utilizza continuamente la modalità EconoMode, le parti meccaniche della cartuccia di stampa potrebbero usurarsi prima dell'esaurimento della cartuccia di toner. Se la qualità di stampa risulta ridotta e non più accettabile, si consiglia di sostituire la cartuccia di toner.



NOTA: questa funzione è disponibile con il driver della stampante PCL 6 per Windows. Se non si sta utilizzando questo driver, è possibile attivare la funzione tramite HP Embedded Web Server.

Eseguire le operazioni descritte di seguito se l'intera pagina è troppo chiara o troppo scura.

1. Nel programma software, selezionare l'opzione **Stampa**.
2. Selezionare il prodotto, quindi fare clic sul pulsante **Proprietà** o **Preferenze**.
3. Fare clic sulla scheda **Carta/qualità**, quindi individuare l'area **Qualità di stampa**.
4. Se l'intera pagina è troppo scura, utilizzare queste impostazioni:
 - Selezionare l'opzione **600 dpi**.
 - Selezionare la casella di controllo **EconoMode** per abilitarla.Se l'intera pagina è troppo chiara, utilizzare queste impostazioni:
 - Selezionare l'opzione **FastRes 1200**.
 - Deselezionare questa casella di controllo **EconoMode** per disattivare l'opzione.
5. Fare clic sul pulsante **OK** per chiudere la finestra di dialogo **Proprietà documento**. Nella finestra di dialogo **Stampa**, fare clic sul pulsante **OK** per stampare il processo.

Tentativo con un altro driver di stampa

Se si esegue la stampa da un programma software e le pagine stampate presentano righe inaspettate nelle immagini, testo mancante, immagini mancanti, formattazione errata o font sostitutivi, provare a utilizzare un driver di stampa differente. I seguenti driver di stampa sono disponibili all'indirizzo www.hp.com/go/ljflowMFPM525_software.



NOTA: per Mac OS X, il prodotto utilizza il driver di stampa Postscript. Inoltre, utilizza HP ePrint e il relativo software.

Driver HP PCL 6

- Fornito come driver predefinito sul CD del prodotto. Questo driver viene installato automaticamente a meno che non ne venga selezionato uno diverso
- Consigliato per la stampa in tutti gli ambienti Windows
- Fornisce la migliore velocità totale, la qualità di stampa e il supporto delle caratteristiche del prodotto per la maggior parte degli utenti
- Sviluppato per l'allineamento con Windows Graphic Device Interface (GDI) al fine di ottenere la migliore velocità in ambienti Windows
- Potrebbe non essere completamente compatibile con programmi software personalizzati e di terze parti basati su PCL 5

Driver HP UPD PS

- Consigliato per la stampa con i programmi software Adobe® o con altri programmi software con grafica molto complessa
- Supporta la stampa con driver di emulazione postscript o con font flash postscript

HP UPD PCL 5

- Consigliato per la stampa di buona qualità in ambienti Windows
- Compatibile con versioni PCL precedenti e con i prodotti HP LaserJet meno recenti
- Scelta consigliata per la stampa da programmi software di terze parti o personalizzati
- Scelta consigliata per l'uso in ambienti misti che richiedono l'impostazione del prodotto per PCL 5 (UNIX, Linux, mainframe)
- Progettato per essere utilizzato in ambienti Windows aziendali, consente di installare un solo driver per più modelli di prodotto
- Consigliato per la stampa da un computer portatile Windows con più modelli di prodotto

HP UPD PCL 6

- Consigliato per la stampa in tutti gli ambienti Windows
 - Alla maggior parte degli utenti, offre velocità, qualità di stampa e supporto delle caratteristiche della stampante complessivamente migliori
 - Sviluppato per l'allineamento con Windows Graphic Device Interface (GDI) per velocità ottimale in ambienti Windows
 - Potrebbe non essere completamente compatibile con programmi software personalizzati e di terze parti basati su PCL 5
-

Impostazione dell'allineamento del singolo vassoio

Regolare l'allineamento per ogni vassoio quando il testo o le immagini non sono centrate o allineate correttamente sulla pagina stampata.

1. Nella schermata iniziale del pannello di controllo del prodotto, scorrere e toccare il pulsante [Amministrazione](#).
2. Aprire i seguenti menu:
 - [Impostazioni generali](#)
 - [Qualità di stampa](#)
 - [Registrazione dell'immagine](#)
3. Selezionare il vassoio che si desidera regolare.
4. Toccare il pulsante [Stampa pagina di prova](#), quindi seguire le istruzioni sulle pagine stampate.
5. Toccare il pulsante [Stampa pagina di prova](#) per verificare i risultati, quindi, se necessario, effettuare ulteriori regolazioni.
6. Quando si sono ottenuti risultati soddisfacenti, toccare il pulsante [Salva](#) per salvare le nuove impostazioni.

Miglioramento della qualità di copia

Controllo della presenza di sporco e sbavature sul vetro dello scanner

Col tempo, potrebbero formarsi macchie di residui sul vetro dello scanner e sul pannello bianco in plastica che potrebbero compromettere le prestazioni. Utilizzare la seguente procedura per pulire il vetro dello scanner e il rivestimento bianco di plastica.

1. Premere il pulsante di accensione per spegnere il prodotto, quindi scollegare il cavo di alimentazione dalla presa elettrica.

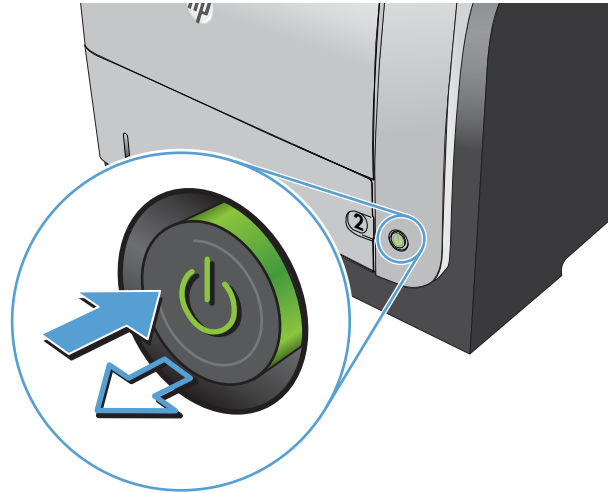

2. Aprire il coperchio dello scanner. Allineare la carta che presenta difetti con il vetro dello scanner per identificare la posizione di sporco e macchie.

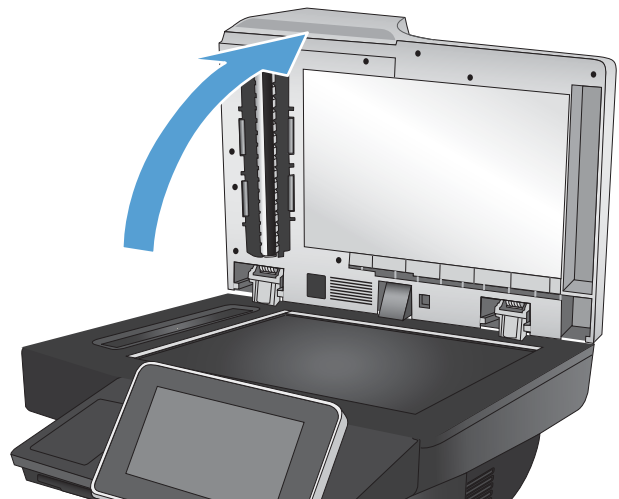

3. Usare un panno morbido o una spugna inumidita con un detergente per vetri non abrasivo per pulire le seguenti aree:

1. Pannello bianco in gomma sotto il coperchio dello scanner
2. Vetro dello scanner principale
3. Vetro dell'alimentatore documenti (la piccola striscia di vetro sul lato sinistro dello scanner)

Per evitare la formazione di macchie, asciugare il vetro e il pannello bianco in gomma con un panno di camoscio o una spugna di cellulosa.

ATTENZIONE: non utilizzare abrasivi, acetone, benzene, ammoniaca, alcol etilico o tetracloruro di carbonio sul prodotto per non danneggiarlo. Non versare prodotti liquidi direttamente sul vetro o il ripiano, poiché potrebbero gocciolare e danneggiare il prodotto.

NOTA: In caso di problemi con striature sulle copie quando si utilizza l'alimentatore documenti, assicurarsi di pulire la piccola striscia di vetro a sinistra dello scanner.

NOTA: Questo video in lingua inglese mostra una dimostrazione su come identificare e pulire i residui che causano le striature sulle copie:
www.youtube.com/watch?v=CGn7FJvH8sE.

4. Collegare il cavo di alimentazione a una presa, quindi premere il pulsante di accensione per accedere il prodotto.

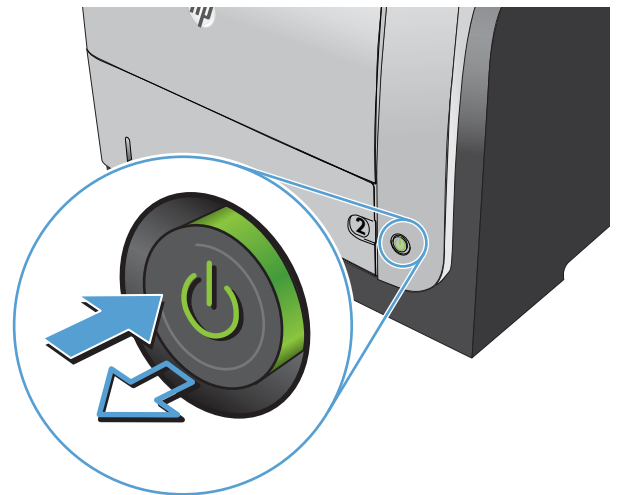
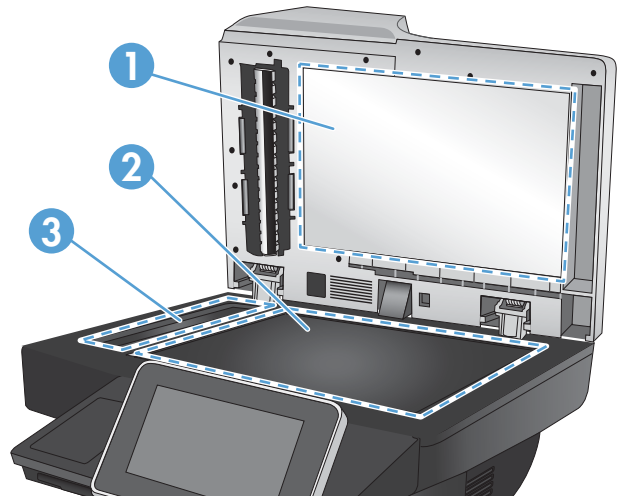

Calibrazione dello scanner

Se l'immagine copiata non è posizionata correttamente sulla pagina, calibrare lo scanner.

 **NOTA:** quando si utilizza l'alimentatore documenti, regolare le guide nel vassoio di alimentazione in modo che aderiscano al documento originale.

1. Nella schermata iniziale del pannello di controllo del prodotto, scorrere e toccare il pulsante [Manutenzione della periferica](#).
2. Aprire i seguenti menu:
 - [Calibrazione/Pulizia](#)
 - [Calibra scanner](#)
3. Toccare il pulsante [Avanti](#) per avviare il processo di calibrazione. Seguire le istruzioni visualizzate.
4. Attendere il termine della calibrazione del prodotto, quindi provare di nuovo a eseguire la copia.

Controllo delle impostazioni della carta

Controllare le impostazioni della carta se le pagine copiate presentano macchie, stampe scure o sfocate, carta arricciata, puntini sparsi di toner, residui di toner o aree in cui è caduto del toner.

Controllo della configurazione del tipo e del formato della carta

1. Nella schermata iniziale del pannello di controllo del prodotto, scorrere e toccare il pulsante [Vassoio](#).
2. Toccare la riga corrispondente al vassoio da configurare, quindi toccare il pulsante [Modifica](#).
3. Selezionare il tipo e il formato della carta dagli elenchi di opzioni.
4. Toccare il pulsante [OK](#) per salvare la selezione.

Selezionare il vassoio da utilizzare per la copia

1. Nella schermata iniziale del pannello di controllo del prodotto, toccare il pulsante [Copia](#).
2. Toccare il pulsante [Selezione carta](#).
3. Selezionare il vassoio contenente la carta che si desidera utilizzare, quindi toccare il pulsante [OK](#).

Controllo delle impostazioni di regolazione dell'immagine

Regolare queste ulteriori impostazioni per migliorare la qualità della copia.

1. Nella schermata iniziale del pannello di controllo del prodotto, toccare il pulsante [Copia](#).
2. Toccare il pulsante [Regolazione immagine](#).
3. Regolare i dispositivi di scorrimento per impostare i livelli [Toni scuri](#), [Contrasto](#), [Nitidezza](#) e [Rimozione background](#). Toccare il pulsante [OK](#).
4. Toccare il pulsante [Avvia](#) .

Ottimizzazione della qualità di copia per testo o immagini

Ottimizzare il processo di copia per il tipo di immagine copiata: testo, immagini o foto.

1. Nella schermata iniziale del pannello di controllo del prodotto, toccare il pulsante [Copia](#).
2. Toccare il pulsante [Altre opzioni](#), quindi toccare il pulsante [Ottimizza testo/foto](#).

3. Selezionare una delle opzioni predefinite oppure toccare il pulsante [Regolazione manuale](#), quindi regolare il dispositivo di scorrimento nell'area [Ottimizza per](#). Toccare il pulsante [OK](#).
4. Toccare il pulsante Avvia .



NOTA: queste impostazioni sono temporanee. Dopo aver terminato il processo, il prodotto ripristina le impostazioni predefinite.

Copia da bordo a bordo

Questa funzione consente di evitare le ombre che possono apparire lungo i margini delle copie quando il documento originale viene stampato vicino ai margini.

1. Nella schermata iniziale del pannello di controllo del prodotto, scorrere e toccare il pulsante [Amministrazione](#).
2. Aprire i seguenti menu:
 - [Impostazioni copia](#)
 - [Bordo a bordo](#)
3. Selezionare l'opzione [Stampa da bordo a bordo](#) se il documento originale viene stampato vicino ai bordi della carta.
4. Toccare il pulsante [OK](#).

Pulizia dei rulli di prelievo e del tampone di separazione nell'alimentatore documenti

1. Sollevare il fermo dell'alimentatore documenti.

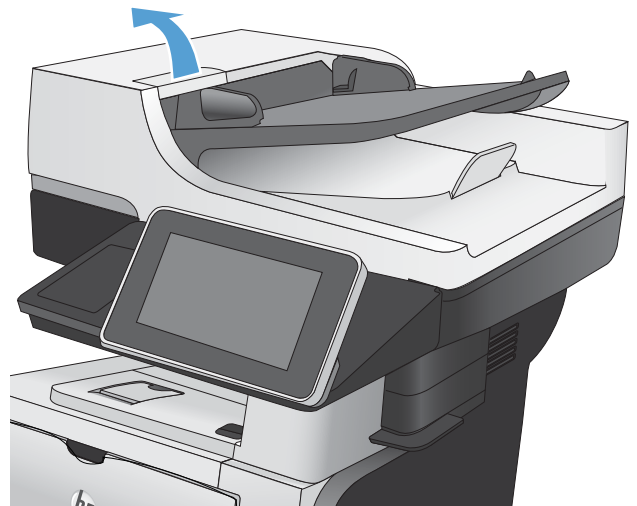

2. Aprire il coperchio dell'alimentatore documenti.

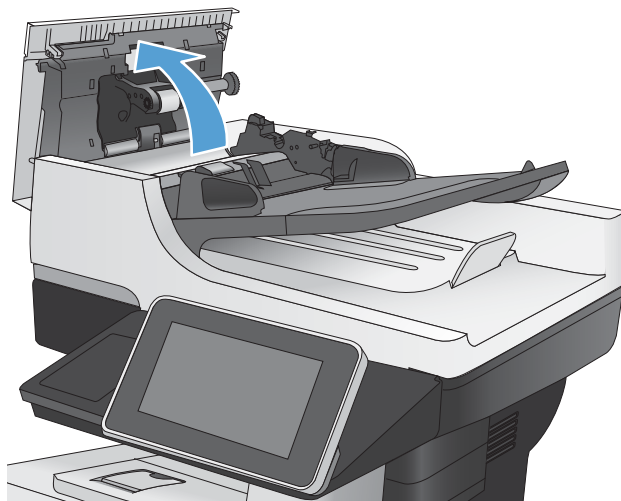

3. Asportare qualsiasi traccia di lanugine o polvere da ogni rullo di alimentazione e dal cuscinetto di separazione utilizzando aria compressa o un panno pulito inumidito con acqua calda.

NOTA: sollevare il gruppo dei rulli in modo da pulire il secondo rullo.

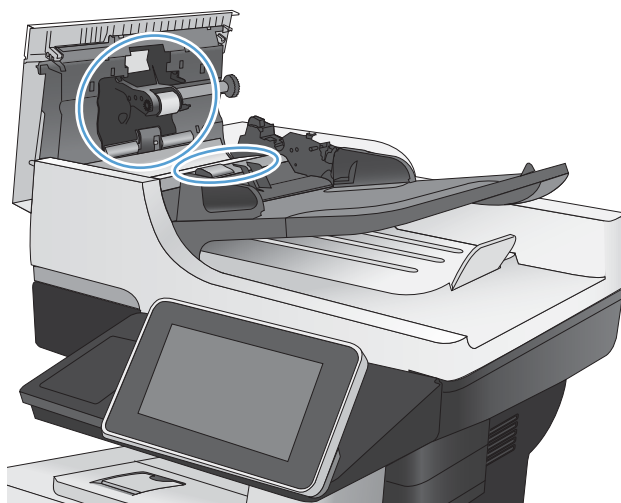

4. Chiudere il coperchio dell'alimentatore documenti.

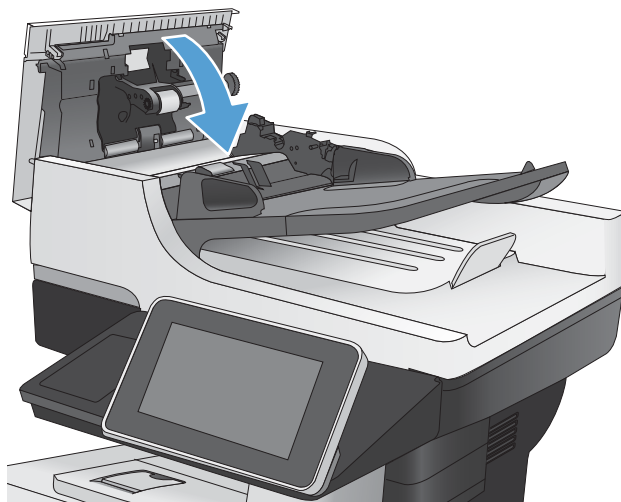

Miglioramento della qualità di scansione

Controllo della presenza di sporco e sbavature sul vetro dello scanner

Col tempo, potrebbero formarsi macchie di residui sul vetro dello scanner e sul pannello bianco in plastica che potrebbero compromettere le prestazioni. Utilizzare la seguente procedura per pulire il vetro dello scanner e il rivestimento bianco di plastica.

1. Premere il pulsante di accensione per spegnere il prodotto, quindi scollegare il cavo di alimentazione dalla presa elettrica.

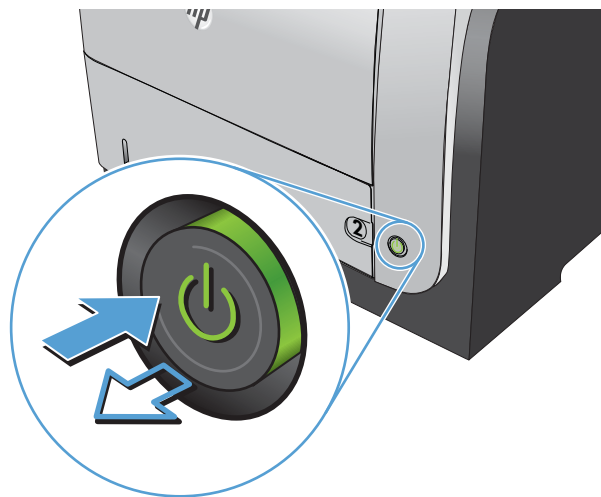

2. Aprire il coperchio dello scanner. Allineare la carta che presenta difetti con il vetro dello scanner per identificare la posizione di sporco e macchie.

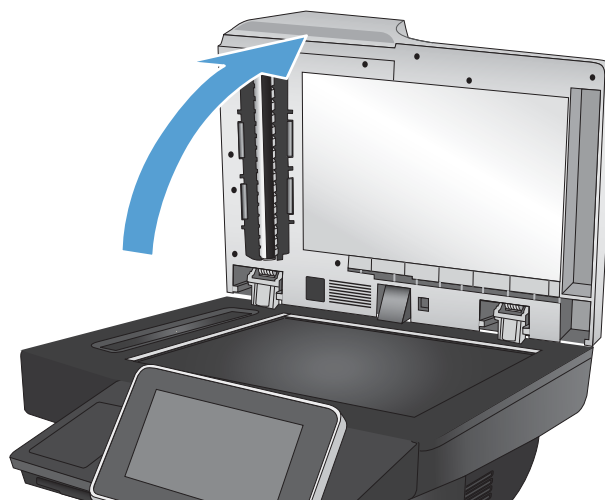

3. Usare un panno morbido o una spugna inumidita con un detergente per vetri non abrasivo per pulire le seguenti aree:

1. Pannello bianco in gomma sotto il coperchio dello scanner
2. Vetro dello scanner principale
3. Vetro dell'alimentatore documenti (la piccola striscia di vetro sul lato sinistro dello scanner)

Per evitare la formazione di macchie, asciugare il vetro e il pannello bianco in gomma con un panno di camoscio o una spugna di cellulosa.

ATTENZIONE: non utilizzare abrasivi, acetone, benzene, ammoniaca, alcol etilico o tetracloruro di carbonio sul prodotto per non danneggiarlo. Non versare prodotti liquidi direttamente sul vetro o il ripiano, poiché potrebbero gocciolare e danneggiare il prodotto.

NOTA: In caso di problemi con striature sulle copie quando si utilizza l'alimentatore documenti, assicurarsi di pulire la piccola striscia di vetro a sinistra dello scanner.

NOTA: Questo video in lingua inglese mostra una dimostrazione su come identificare e pulire i residui che causano le striature sulle copie:
www.youtube.com/watch?v=CGn7FJvH8sE.

4. Collegare il cavo di alimentazione a una presa, quindi premere il pulsante di accensione per accedere il prodotto.

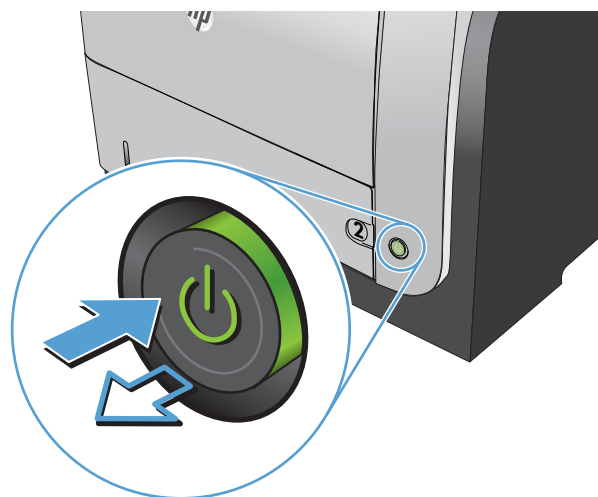
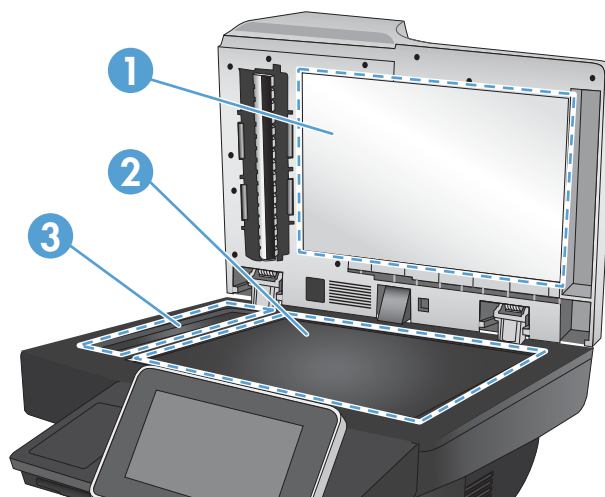

Controllo delle impostazioni di risoluzione

 **NOTA:** impostando la risoluzione su un valore elevato, le dimensioni del file e i tempi di scansione aumentano.

1. Nella schermata iniziale del pannello di controllo del prodotto, scorrere e toccare il pulsante **Amministrazione**.
2. Aprire il menu **Impostazioni scansione/invio digitale**.
3. Selezionare la categoria delle impostazioni di scansione e invio da configurare.

4. Aprire il menu [Opzioni processo predefinite](#).
5. Toccare il pulsante [Risoluzione](#).
6. Selezionare una delle opzioni predefinite. Toccare il pulsante [Salva](#).
7. Toccare il pulsante Avvia .

Controllo delle impostazioni di regolazione dell'immagine

Regolare queste ulteriori impostazioni per migliorare la qualità di scansione.

1. Nella schermata iniziale del pannello di controllo del prodotto, scorrere e toccare il pulsante [Amministrazione](#).
2. Aprire il menu [Impostazioni scansione/invio digitale](#).
3. Selezionare la categoria delle impostazioni di scansione e invio da configurare.
4. Aprire il menu [Opzioni processo predefinite](#).
5. Toccare il pulsante [Regolazione immagine](#).
6. Regolare i dispositivi di scorrimento per impostare i livelli [Toni scuri](#), [Contrasto](#), [Nitidezza](#) e [Rimozione background](#). Toccare il pulsante [Salva](#).
7. Toccare il pulsante Avvia .

Ottimizzazione della qualità di scansione per testo o immagini

Ottimizzare il processo di scansione per il tipo di immagine sottoposta a scansione: testo, immagini o foto.

1. Nella schermata iniziale del pannello di controllo del prodotto, toccare uno dei pulsanti relativi alle funzioni di scansione/invio:
 - [Salva in cartella di rete](#)
 - [Salva in memoria periferica](#)
 - [Salva su USB](#)
2. Toccare il pulsante [Altre opzioni](#), quindi toccare il pulsante [Ottimizza testo/foto](#).
3. Selezionare una delle opzioni predefinite oppure toccare il pulsante [Regolazione manuale](#), quindi regolare il dispositivo di scorrimento nell'area [Ottimizza per](#). Toccare il pulsante [OK](#).
4. Toccare il pulsante Avvia .

 **NOTA:** queste impostazioni sono temporanee. Dopo aver terminato il processo, il prodotto ripristina le impostazioni predefinite.

Controllo delle impostazioni di qualità di stampa

Questa impostazione consente di regolare il livello di compressione durante il salvataggio del file. Per la massima qualità, selezionare l'impostazione più elevata.

1. Nella schermata iniziale del pannello di controllo del prodotto, scorrere e toccare il pulsante **Amministrazione**.
2. Aprire il menu **Impostazioni scansione/invio digitale**.
3. Selezionare la categoria delle impostazioni di scansione e invio da configurare.
4. Aprire il menu **Opzioni processo predefinite**.
5. Toccare il pulsante **Qualità output**.
6. Selezionare una delle opzioni predefinite. Toccare il pulsante **Salva**.
7. Toccare il pulsante **Avvia** .

Pulizia dei rulli di prelievo e del tampone di separazione nell'alimentatore documenti

1. Sollevare il fermo dell'alimentatore documenti.

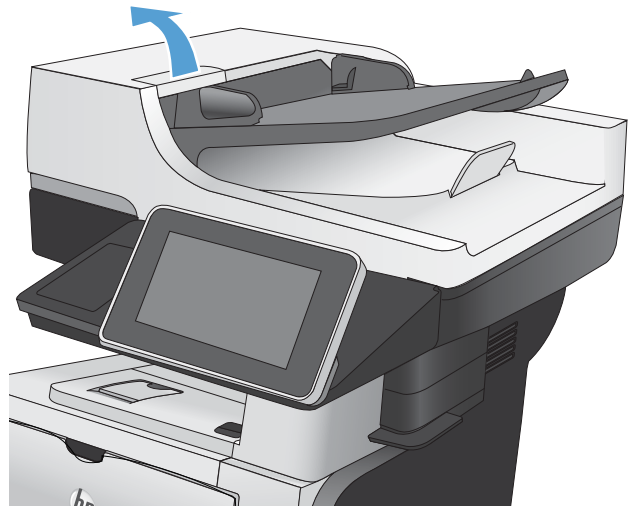

2. Aprire il coperchio dell'alimentatore documenti.

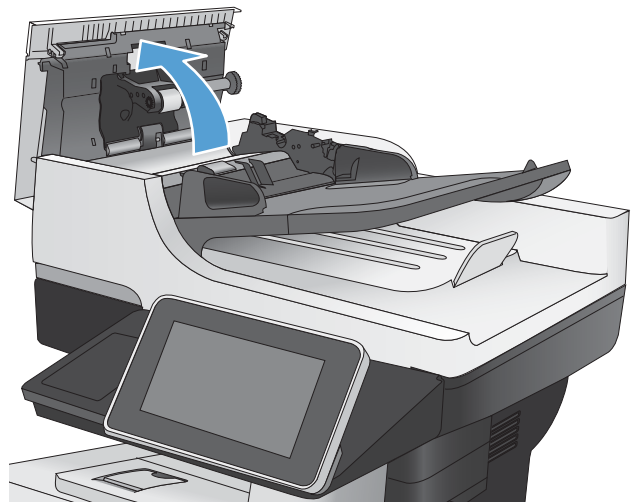

3. Asportare qualsiasi traccia di lanugine o polvere da ogni rullo di alimentazione e dal cuscinetto di separazione utilizzando aria compressa o un panno pulito inumidito con acqua calda.

NOTA: sollevare il gruppo dei rulli in modo da pulire il secondo rullo.

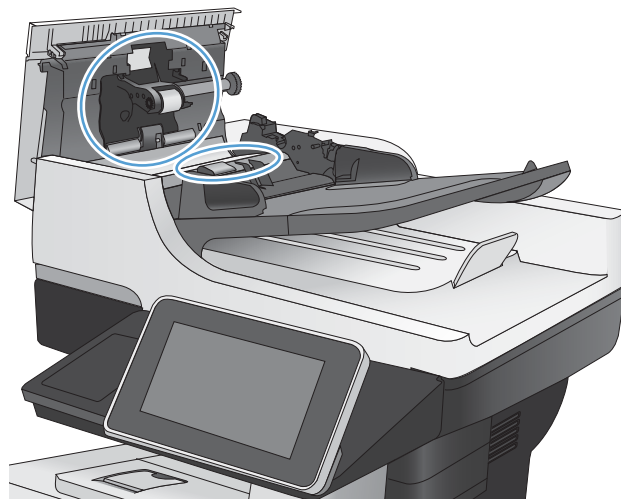

4. Chiudere il coperchio dell'alimentatore documenti.

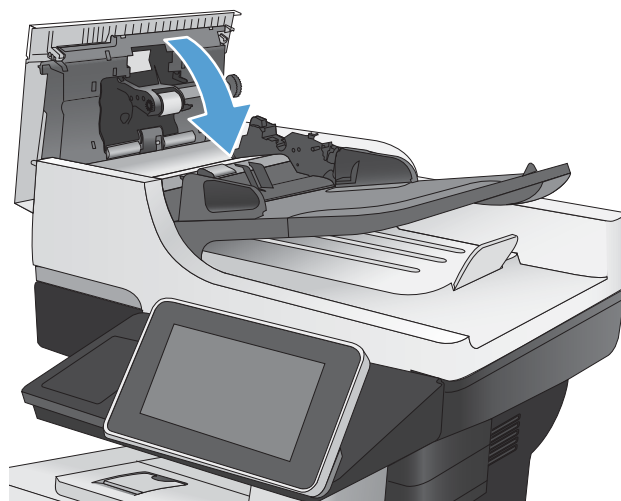

Miglioramento della qualità di invio del fax

Controllo della presenza di sporco e sbavature sul vetro dello scanner

Col tempo, potrebbero formarsi macchie di residui sul vetro dello scanner e sul pannello bianco in plastica che potrebbero compromettere le prestazioni. Utilizzare la seguente procedura per pulire il vetro dello scanner e il rivestimento bianco di plastica.

1. Premere il pulsante di accensione per spegnere il prodotto, quindi scollegare il cavo di alimentazione dalla presa elettrica.

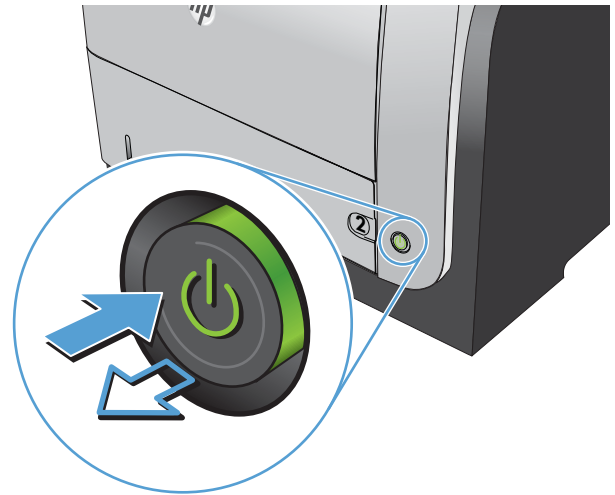

2. Aprire il coperchio dello scanner. Allineare la carta che presenta difetti con il vetro dello scanner per identificare la posizione di sporco e macchie.

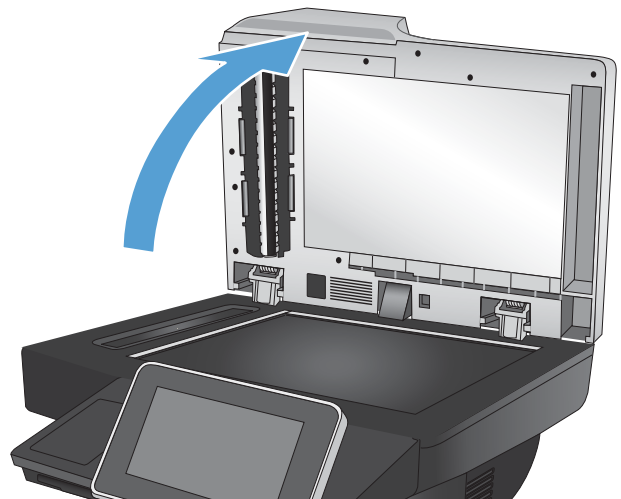

3. Usare un panno morbido o una spugna inumidita con un detergente per vetri non abrasivo per pulire le seguenti aree:

1. Pannello bianco in gomma sotto il coperchio dello scanner
2. Vetro dello scanner principale
3. Vetro dell'alimentatore documenti (la piccola striscia di vetro sul lato sinistro dello scanner)

Per evitare la formazione di macchie, asciugare il vetro e il pannello bianco in gomma con un panno di camoscio o una spugna di cellulosa.

ATTENZIONE: non utilizzare abrasivi, acetone, benzene, ammoniaca, alcol etilico o tetracloruro di carbonio sul prodotto per non danneggiarlo. Non versare prodotti liquidi direttamente sul vetro o il ripiano, poiché potrebbero gocciolare e danneggiare il prodotto.

NOTA: In caso di problemi con striature sulle copie quando si utilizza l'alimentatore documenti, assicurarsi di pulire la piccola striscia di vetro a sinistra dello scanner.

NOTA: Questo video in lingua inglese mostra una dimostrazione su come identificare e pulire i residui che causano le striature sulle copie:
www.youtube.com/watch?v=CGn7FJvH8sE.

4. Collegare il cavo di alimentazione a una presa, quindi premere il pulsante di accensione per accedere il prodotto.

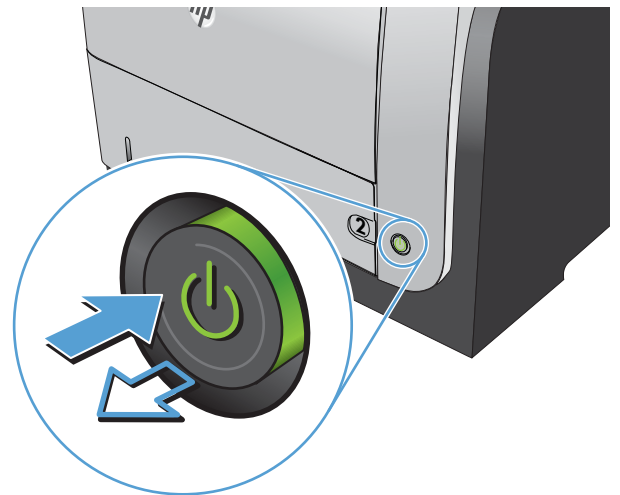
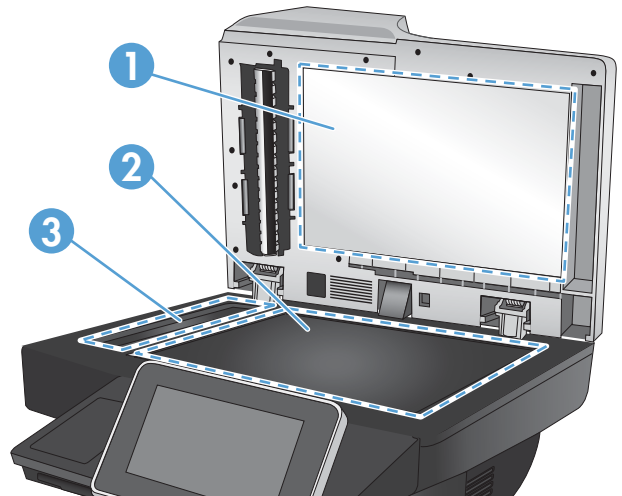

Controllo delle impostazioni di risoluzione di invio del fax

 **NOTA:** l'incremento della risoluzione determina l'aumento della dimensione del fax e dei tempi di invio.

1. Nella schermata iniziale del pannello di controllo del prodotto, scorrere e toccare il pulsante **Amministrazione**.
2. Aprire i seguenti menu:

- [Impostazioni fax](#)
 - [Impostazioni invio fax](#)
 - [Opzioni processo predefinite](#)
3. Toccare il pulsante [Risoluzione](#).
 4. Selezionare una delle opzioni predefinite. Toccare il pulsante [Salva](#).
 5. Toccare il pulsante Avvia .

Controllo delle impostazioni di regolazione dell'immagine

Regolare queste ulteriori impostazioni per migliorare la qualità di invio del fax.

1. Nella schermata iniziale del pannello di controllo del prodotto, scorrere e toccare il pulsante [Amministrazione](#).
2. Aprire i seguenti menu:
 - [Impostazioni fax](#)
 - [Impostazioni invio fax](#)
 - [Opzioni processo predefinite](#)
3. Toccare il pulsante [Regolazione immagine](#).
4. Regolare i dispositivi di scorrimento per impostare i livelli [Toni scuri](#), [Contrasto](#), [Nitidezza](#) e [Rimozione background](#). Toccare il pulsante [Salva](#).
5. Toccare il pulsante Avvia .

Ottimizzazione della qualità del fax per testo o immagini

Ottimizzare il processo di invio del fax per il tipo di immagine sottoposta a scansione: testo, immagini o foto.

1. Nella schermata iniziale del pannello di controllo del prodotto, toccare il pulsante [Copia](#).
2. Toccare il pulsante [Altre opzioni](#), quindi toccare il pulsante [Ottimizza testo/foto](#).
3. Selezionare una delle opzioni predefinite oppure toccare il pulsante [Regolazione manuale](#), quindi regolare il dispositivo di scorrimento nell'area [Ottimizza per](#). Toccare il pulsante [OK](#).
4. Toccare il pulsante Avvia .

 **NOTA:** queste impostazioni sono temporanee. Dopo aver terminato il processo, il prodotto ripristina le impostazioni predefinite.

Controllo delle impostazioni di correzione degli errori

L'impostazione [Modalità correzione errori](#) potrebbe essere disattivata, con conseguente riduzione della qualità dell'immagine. Seguire le istruzioni indicate per attivarla.

1. Nella schermata iniziale del pannello di controllo del prodotto, scorrere e toccare il pulsante [Amministrazione](#).
2. Aprire i seguenti menu:
 - [Impostazioni fax](#)
 - [Impostazioni invio fax](#)
 - [Impostazione invio fax](#)
 - [Impostazioni di invio fax generali](#)
3. Selezionare l'opzione [Modalità correzione errori](#). Toccare il pulsante [Salva](#).

Invio a un fax diverso

Provare a inviare il fax a un altro apparecchio fax. Se la qualità del fax risulta migliore, il problema è legato alle impostazioni iniziali dell'apparecchio fax del destinatario o allo stato dei materiali di consumo.

Pulizia dei rulli di prelievo e del tampone di separazione nell'alimentatore documenti

1. Sollevare il fermo dell'alimentatore documenti.

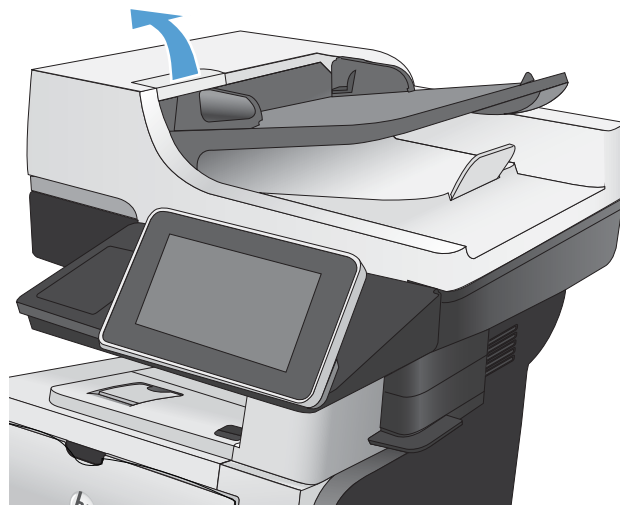

2. Aprire il coperchio dell'alimentatore documenti.

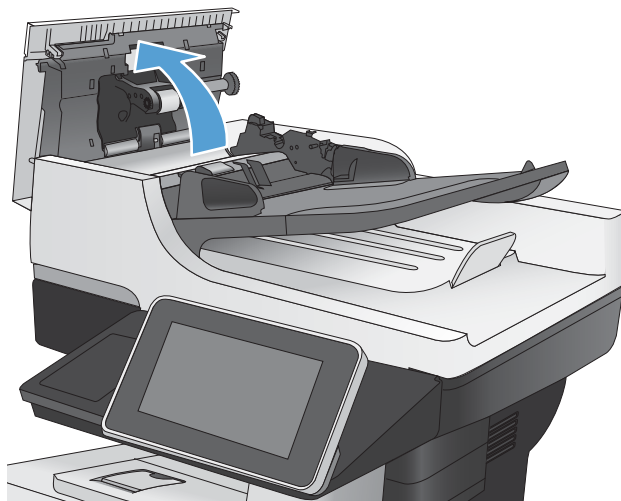

3. Asportare qualsiasi traccia di lanugine o polvere da ogni rullo di alimentazione e dal cuscinetto di separazione utilizzando aria compressa o un panno pulito inumidito con acqua calda.

NOTA: sollevare il gruppo dei rulli in modo da pulire il secondo rullo.

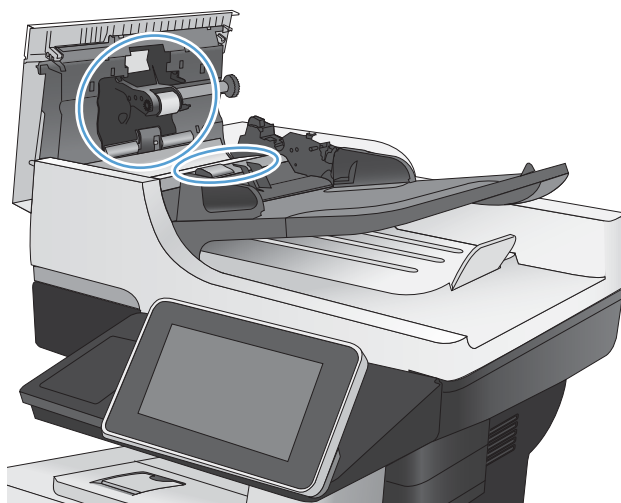

4. Chiudere il coperchio dell'alimentatore documenti.

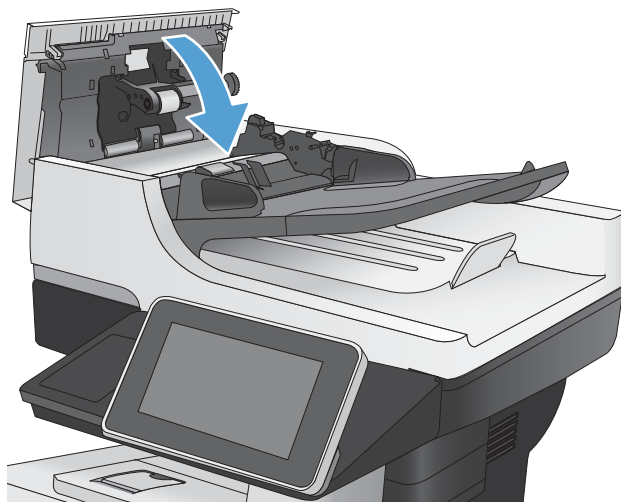

Controllo dell'impostazione di adattamento alla pagina

Se l'impostazione [Adatta a pagina](#) è attivata e le dimensioni del fax in entrata sono superiori al formato pagina predefinito, il prodotto tenterà di ridimensionare l'immagine per adattarla alle dimensioni della pagina. Se questa impostazione è disattivata, le immagini di maggiori dimensioni vengono suddivise su più pagine.

1. Nella schermata iniziale del pannello di controllo del prodotto, scorrere e toccare il pulsante [Amministrazione](#).
2. Aprire i seguenti menu:
 - [Impostazioni fax](#)
 - [Impostazioni di ricezione fax](#)
 - [Opzioni processo predefinite](#)
 - [Adatta a pagina](#)
3. Toccare l'opzione [Abilitato](#) per attivare l'impostazione oppure l'opzione [Disabilitato](#) per disattivarla. Toccare il pulsante [Salva](#).

Verifica dell'apparecchiatura fax del mittente

Chiedere al mittente di provare a inviare il fax a un apparecchio fax differente. Se la qualità del fax risulta migliore, il problema è legato all'apparecchio fax del mittente. Se non è disponibile un altro apparecchio fax, apportare le seguenti modifiche:

- Accertarsi che il documento originale sia su carta bianca (non colorata).
- Aumentare le impostazioni di risoluzione fax, livello di qualità o contrasto.
- Se possibile, inviare il fax da un programma software del computer.

Il prodotto non stampa o stampa lentamente

Il prodotto non stampa

Se il prodotto non stampa, provare le seguenti soluzioni.

1. Accertarsi che il prodotto sia acceso e che il pannello di controllo indichi che è pronto.
 - Se il pannello di controllo non indica che il prodotto è pronto, spegnere e riaccendere il prodotto.
 - Se il pannello di controllo indica che il prodotto è pronto, provare a inviare nuovamente il processo.
2. Se il pannello di controllo indica che è stato rilevato un errore del prodotto, risolverlo e provare a inviare nuovamente il processo.
3. Assicurarsi che tutti i cavi siano collegati correttamente. Se il prodotto è collegato a una rete, controllare quanto segue:
 - Verificare la spia situata accanto alla connessione di rete sul prodotto. Se la rete è attiva, la spia è verde.
 - Assicurarsi di utilizzare un cavo di rete e non un cavo telefonico per la connessione alla rete.
 - Assicurarsi che il router, l'hub o l'interruttore sia acceso e funzioni correttamente.
4. Installare il software HP dal CD fornito con il prodotto o utilizzare il driver di stampa UPD. L'uso di driver di stampa generici può determinare ritardi nell'eliminazione dei processi dalla coda di stampa.
5. Nell'elenco delle stampanti sul computer, fare clic con il pulsante destro del mouse sul nome del prodotto, fare clic su **Proprietà** e aprire la scheda **Porte**.
 - Se si utilizza un cavo di rete per la connessione alla rete, assicurarsi che il nome della stampante presente nella scheda **Porte** corrisponda a quello prodotto sulla pagina di configurazione del prodotto.
 - Se si sta utilizzando un cavo USB e viene eseguita la connessione a una rete wireless, verificare che la casella accanto a **Porta stampante virtuale per USB** sia selezionata.
6. Se si utilizza un sistema di firewall personale sul computer, è possibile che blocchi la comunicazione con il prodotto. Provare a disattivare temporaneamente il firewall per verificare se è l'origine del problema.
7. Se il computer o il prodotto sono connessi a una rete wireless, una bassa qualità del segnale o un'interferenza potrebbero ritardare i processi di stampa.

Il prodotto stampa lentamente

Se il prodotto stampa, ma risulta lento, provare le seguenti soluzioni.

1. Assicurarsi che il computer sia conforme alle specifiche minime per questo prodotto. Per un elenco delle specifiche, visitare il sito Web: www.hp.com/support/ljflowMFP525.
2. Quando si configura il prodotto per la stampa su alcuni tipi di carta, ad esempio carta spessa, la stampa viene eseguita più lentamente in modo da consentire una corretta fusione del toner sulla carta. Se l'impostazione del tipo di carta non è corretta per il tipo di carta utilizzato, impostare il tipo di carta corretto.

Risoluzione dei problemi relativi alla stampa diretta da accessorio USB

- [Il menu Recupero processo da USB non si apre quando si inserisce l'unità flash USB](#)
- [Non è possibile stampare file dall'unità flash USB](#)
- [Il file che si desidera stampare non è indicato nel menu Recupero processo da USB](#)

Il menu Recupero processo da USB non si apre quando si inserisce l'unità flash USB

1. Prima di poter utilizzare questa funzione, è necessario abilitarla.
 - a. Nella schermata iniziale del pannello di controllo del prodotto, scorrere e toccare il pulsante [Amministrazione](#).
 - b. Aprire i seguenti menu:
 - [Impostazioni generali](#)
 - [Attivazione del recupero da USB](#)
 - c. Selezionare l'opzione [Abilita](#), quindi toccare il pulsante [Salva](#).
2. È probabile che il prodotto non supporti l'unità flash USB o il file system in uso. Salvare i file su un'unità flash USB standard che utilizza il file system FAT (File Allocation Table, Tabella di allocazione file). Il prodotto supporta unità flash USB FAT32.
3. Se è aperto un altro menu, chiuderlo e reinserire l'unità flash USB.
4. L'unità flash USB può disporre di più partizioni (alcuni produttori installano all'interno delle unità flash USB un software che consente di creare partizioni, simile a un CD). Formattare l'unità flash USB per rimuovere le partizioni o utilizzare un'altra unità.
5. L'unità flash USB potrebbe richiedere una quantità di alimentazione superiore rispetto a quella che il prodotto è in grado di fornire.
 - a. Rimuovere l'unità flash USB.
 - b. Spegnerne e riaccendere il prodotto.
 - c. Utilizzare un'unità flash USB che disponga della propria alimentazione o che sfrutti meno alimentazione.
6. L'unità flash USB potrebbe non funzionare correttamente.
 - a. Rimuovere l'unità flash USB.
 - b. Spegnerne e riaccendere il prodotto.
 - c. Provare a stampare utilizzando un'altra unità flash USB.

Non è possibile stampare file dall'unità flash USB

1. Accertarsi che il vassoio contenga della carta.
2. Verificare la presenza di messaggi sul pannello di controllo. Se la carta è inceppata all'interno del prodotto, rimuovere l'inceppamento.

Il file che si desidera stampare non è indicato nel menu Recupero processo da USB

1. È possibile che si stia tentando di stampare un tipo di file non supportato dalla funzione di stampa USB. Il prodotto supporta i tipi di file .pdf, .prn, .pcl, .ps e .cht.
2. È possibile che vi siano troppi file in una singola cartella dell'unità flash USB. Ridurre il numero di file nella cartella spostandoli in sottocartelle.
3. È possibile che il set di caratteri utilizzato per il nome del file non sia supportato. In tal caso, il prodotto sostituisce i nomi dei file con caratteri di un set diverso. Rinominare i file utilizzando i caratteri ASCII.

Risoluzione dei problemi di connessione USB

Se il prodotto è collegato direttamente al computer, controllare il cavo.

- Verificare che il cavo sia collegato al computer e al prodotto.
- Verificare che il cavo non sia più lungo di 2 m. Provare a utilizzare un cavo più corto.
- Verificare se il cavo funziona correttamente collegandolo a un altro prodotto. Se necessario, sostituire il cavo.

Risoluzione dei problemi di rete cablata

Controllare i seguenti elementi per verificare che il prodotto comunichi con la rete. Prima di iniziare, stampare una pagina di configurazione dal pannello di controllo del prodotto e individuare l'indirizzo IP del prodotto riportato in questa pagina.

- [Il collegamento fisico del prodotto è scadente](#)
- [Il computer utilizza l'indirizzo IP errato per il prodotto \(Windows\)](#)
- [Il computer non è in grado di comunicare con il prodotto](#)
- [Il prodotto utilizza un collegamento errato e impostazioni duplex non corrette per la rete](#)
- [Nuovi programmi software potrebbero provocare problemi di compatibilità](#)
- [Il computer o la workstation potrebbe non essere impostata correttamente](#)
- [Il prodotto è disattivato o altre impostazioni di rete non sono corrette](#)

Il collegamento fisico del prodotto è scadente

1. Verificare che il prodotto sia collegato alla porta di rete corretta tramite un cavo della lunghezza corretta.
2. Verificare che i collegamenti via cavo siano protetti.
3. Controllare i collegamenti alla porta di rete nella parte posteriore del prodotto e verificare che la spia di attività color giallo ambra e quella verde sullo stato del collegamento siano accese.
4. Se il problema persiste, utilizzare un altro cavo o un'altra porta sull'hub.

Il computer utilizza l'indirizzo IP errato per il prodotto (Windows)

1. Aprire le proprietà della stampante e fare clic sulla scheda **Porte**. Verificare che sia stato selezionato l'indirizzo IP del prodotto corretto. L'indirizzo IP del prodotto è riportato nella pagina di configurazione dello stesso.
2. Se il prodotto è stato installato tramite la porta TCP/IP standard di HP, selezionare la casella **Stampa sempre con questa stampante, anche se viene modificato il relativo indirizzo IP**.
3. Se il prodotto è stato installato mediante una porta TCP/IP standard di Microsoft, utilizzare il nome host invece dell'indirizzo IP.
4. Se l'indirizzo IP è corretto, eliminare il prodotto e aggiungerlo di nuovo.

Il computer non è in grado di comunicare con il prodotto

1. Verificare la comunicazione di rete eseguendo il ping del prodotto.
 - a. Aprire un prompt di riga di comando sul computer. In Windows, fare clic su **Start, Esegui**, quindi digitare `cmd`.
 - b. Digitare `ping` seguito da uno spazio e dall'indirizzo IP del prodotto.
 - c. Se nella finestra vengono visualizzati i tempi di round-trip (andata e ritorno), la rete funziona.
2. Se il comando ping ha esito negativo, verificare che gli hub di rete siano attivi e che le impostazioni di rete, il prodotto e il computer siano configurati per la stessa rete.

Il prodotto utilizza un collegamento errato e impostazioni duplex non corrette per la rete

HP consiglia di lasciare questa opzione in modalità automatica (impostazione predefinita). Se si modificano queste impostazioni, è necessario modificarle anche per la rete.

Nuovi programmi software potrebbero provocare problemi di compatibilità

Verificare che tutti i nuovi programmi software siano installati correttamente e che utilizzino il driver di stampa corretto.

Il computer o la workstation potrebbe non essere impostata correttamente

1. Controllare i driver di rete, i driver di stampa e il reindirizzamento di rete.
2. Verificare che il sistema operativo sia configurato correttamente.

Il prodotto è disattivato o altre impostazioni di rete non sono corrette

1. Esaminare la pagina di configurazione per verificare lo stato del protocollo di rete. Attivarlo se necessario.
2. Riconfigurare le impostazioni di rete se necessario.

Risoluzione dei problemi

Elenco di controllo per la risoluzione dei problemi relativi al fax

Utilizzare l'elenco di controllo riportato di seguito per identificare la causa dei possibili problemi relativi al fax:

- **Si utilizza il cavo fax fornito con l'accessorio fax?** Questo accessorio fax è stato collaudato con il cavo fax in dotazione per soddisfare le specifiche RJ11 e funzionali. Non sostituire il cavo con un altro cavo fax. Per l'accessorio fax analogico sono necessari un cavo fax e una connessione telefonica analogica.
- **Il connettore della linea fax/telefono è inserito nella presa dell'accessorio fax?** Verificare che il connettore telefonico sia inserito correttamente nella presa. Inserire il connettore nella presa finché non scatta.
- **Il connettore telefonico a muro funziona correttamente?** Verificare la presenza del segnale collegando un telefono alla presa a muro e accertarsi che venga emesso un segnale e sia possibile effettuare o ricevere una chiamata.

Tipo di linea telefonica utilizzato

- **Linea dedicata:** una linea fax/telefonica analogica standard assegnata per la ricezione o l'invio di fax.



NOTA: la linea telefonica deve essere utilizzata esclusivamente dal prodotto fax e non deve essere condivisa con altri tipi di dispositivi telefonici, ad esempio sistemi di allarme che utilizzano la linea telefonica per le notifiche agli istituti di vigilanza.

- **Sistema PBX:** un sistema telefonico aziendale. I telefoni standard e l'accessorio fax utilizzano un segnale telefonico analogico. Alcuni sistemi PBX sono digitali e potrebbero non essere compatibili con l'accessorio fax. Se si utilizza il prodotto con un sistema PBX digitale, richiedere al fornitore della rete telefonica un adattatore appropriato per convertire la connessione PBX digitale in analogica.
- **Linee a trasferimento di chiamata:** una funzione del sistema telefonico che consente di trasferire la chiamata successiva sulla successiva linea disponibile quando la prima linea in entrata è occupata. Collegare il prodotto alla prima linea telefonica in entrata. L'accessorio fax risponde alla chiamata dopo il numero di squilli selezionato nell'impostazione del numero di squilli alla risposta.



NOTA: l'utilizzo delle linee a trasferimento di chiamata può creare problemi di ricezione fax. L'uso di tali linee è sconsigliato con questo prodotto.

Utilizzo di un dispositivo di protezione da sbalzi di tensione

È possibile utilizzare un dispositivo di protezione da sbalzi di tensione tra la presa a muro e l'accessorio fax per proteggere quest'ultimo da eventuali sbalzi di tensione trasmessi tramite le linee telefoniche. Questi dispositivi possono causare problemi di comunicazione tramite fax in quanto compromettono la qualità del segnale telefonico. Se si riscontrano problemi nell'invio o nella ricezione di fax e si utilizza uno di questi dispositivi, collegare il prodotto direttamente alla presa telefonica a muro per stabilire se il problema riguarda il dispositivo di protezione dagli sbalzi di tensione.

Utilizzo di un servizio di casella vocale fornito dalla società telefonica o di una segreteria telefonica

Se il numero di squilli alla risposta impostato per il servizio di messaggistica è inferiore a quello impostato per l'accessorio fax, il servizio di messaggistica risponde alla chiamata e l'accessorio fax non è in grado di ricevere i fax. Se il numero di squilli alla risposta impostato per l'accessorio fax è inferiore a quello impostato per il servizio di messaggistica, l'accessorio fax risponde a tutte le chiamate.

La linea telefonica presenta la funzione di avviso di chiamata?

Se sulla linea telefonica del fax è attivata la funzione di avviso di chiamata, un avviso di chiamata può interrompere una chiamata fax in corso, provocando un errore di comunicazione. Verificare che la funzione di avviso di chiamata non sia attiva sulla linea telefonica del fax.

Verifica dello stato dell'accessorio fax

Se l'accessorio fax analogico sembra non funzionare, stampare un rapporto [Pagina di configurazione](#) per controllarne lo stato.

1. Nella schermata iniziale, toccare il pulsante [Amministrazione](#).
2. Aprire i seguenti menu:
 - [Rapporti](#)
 - [Pagine di configurazione/stato](#)
 - [Pagina di configurazione](#)
3. Toccare il pulsante [Stampa](#) per stampare il rapporto oppure toccare il pulsante [Visualizza](#) per visualizzare il rapporto sullo schermo. Il rapporto consiste di diverse pagine.

 **NOTA:** l'indirizzo IP o il nome host del prodotto è riportato nella pagina Jetdirect.

Controllare lo stato del modem nella pagina dell'accessorio fax della pagina di configurazione, sotto l'intestazione Informazioni hardware. Nella tabella che segue vengono identificate le condizioni di stato e le soluzioni possibili.

 **NOTA:** se la pagina dell'accessorio fax non viene stampata, l'accessorio fax analogico potrebbe presentare dei problemi. Se si utilizza il fax tramite LAN o Internet, queste configurazioni potrebbero disattivare la funzione.

Operativo / Attivato ¹	L'Analog Fax Accessory è installato e pronto.
Operativo / Disattivato ¹	L'accessorio fax è installato, tuttavia le impostazioni fax richieste non sono ancora state configurate. L'accessorio fax è installato e operativo; tuttavia con l'utility HP Digital Sending si è disattivata la funzione fax del prodotto o si è attivato il fax tramite LAN. Quando si attiva il fax tramite LAN, la funzione fax analogica viene disattivata. È possibile attivare una sola funzione fax per volta, LAN o analogica. NOTA: quando si attiva il fax tramite LAN, la funzione Fax non è disponibile sul pannello di controllo del prodotto.
Non operativo / Attivato / Disattivato ¹	Il prodotto ha rilevato un errore del firmware. Aggiornare il firmware.
Danneggiato / Attivato / Disattivato ¹	Si è verificato un errore nell'accessorio fax. Reinserire la scheda dell'accessorio fax e verificare la presenza di pin piegati. Se lo stato resta DANNEGGIATO, sostituire la scheda dell'accessorio fax analogico.

¹ ATTIVATO indica che l'accessorio fax analogico è attivato, acceso; DISATTIVATO indica che è attivato il fax via LAN (il fax analogico è spento).

Problemi generali di invio e ricezione di fax

Problema	Causa	Soluzione
Sul pannello di controllo del prodotto viene visualizzato il messaggio di stato "Memoria esaurita".	Il disco di archiviazione del prodotto è pieno.	Eliminare alcuni processi memorizzati dal disco. Nella schermata iniziale del pannello di controllo del prodotto, toccare il pulsante Recupero processo da memoria periferica . Aprire l'elenco dei processi o dei fax memorizzati. Selezionare un processo da eliminare, quindi toccare il pulsante Elimina .
Le foto vengono stampate con una qualità scadente, oppure viene stampata solo una casella grigia.	Si utilizza l'impostazione di contenuto pagina o di risoluzione errata.	Provare ad impostare l'opzione Ottimizza testo/foto sull'impostazione Fotografia .
Il fax è stato trasmesso anche dopo che si è toccato il pulsante Interrompi  sul pannello di controllo del prodotto per interrompere la trasmissione.	Se il processo è troppo avanti nell'operazione di invio, non sarà possibile annullarlo.	Il funzionamento è corretto.
Non è possibile individuare le impostazioni fax in HP Web Jetadmin.	Le impostazioni fax in HP Web Jetadmin si trovano nel menu a discesa relativo allo stato della periferica.	Selezionare Invio digitale e fax dal menu a discesa.
L'intestazione viene collocata nella parte superiore della pagina dopo l'attivazione dell'opzione della mascherina.	Per tutti i fax inoltrati, il prodotto colloca l'intestazione della mascherina nella parte superiore della pagina.	Il funzionamento è corretto.
Nella casella dei destinatari sono riportati sia nomi che numeri.	Nomi e numeri vengono entrambi visualizzati in base alla provenienza. Nella rubrica fax vengono elencati i nomi e tutti gli altri numeri dell'elenco dei database.	Il funzionamento è corretto.
Un fax di una sola pagina viene stampato su due pagine.	L'intestazione del fax è stata inserita nella parte superiore del fax, facendo scorrere il testo nella seconda pagina.	Per stampare il fax su una sola pagina, impostare l'intestazione in modalità mascherina o regolare l'impostazione di adattamento a pagina.
Un documento si blocca nell'alimentatore documenti durante l'invio del fax.	È presente un inceppamento nell'alimentatore documenti.	Eliminare l'inceppamento e inviare nuovamente il fax.
Il volume dei suoni provenienti dall'accessorio fax è troppo alto o troppo basso.	È necessario regolare l'impostazione del volume.	Regolare il volume nei menu Impostazioni invio fax e Impostazioni di ricezione fax .

Utilizzo del fax sulle reti VoIP

La tecnologia VoIP consente di convertire il segnale telefonico analogico in bit digitali. Questi bit vengono quindi assemblati in pacchetti che viaggiano su Internet. I pacchetti vengono convertiti in segnali analogici e trasmessi alla destinazione o in prossimità di questa.

La trasmissione delle informazioni su Internet è digitale anziché analogica. Pertanto, la trasmissione fax presenta vincoli diversi che possono richiedere impostazioni fax diverse rispetto a una rete PSTN (Public Switch Telephone Network). Il fax dipende molto dal rispetto dei tempi e dalla qualità del segnale, per cui una trasmissione fax è più sensibile a un ambiente VoIP.

Di seguito sono riportate le modifiche delle impostazioni consigliate per l'Accessorio fax analogico 500 HP LaserJet quando è collegato a un servizio VoIP:

- Iniziare con la velocità di fax impostata sulla modalità Rapida (V.34) e con la modalità di correzione degli errori attivata. Il protocollo V.34 gestisce qualsiasi modifica nella velocità di trasmissione necessaria per le reti VoIP.
- Se si verificano numerosi errori o nuovi tentativi con la velocità di fax Rapida, impostarla su Media (V.17).
- Poiché alcuni sistemi VoIP non sono in grado di gestire le frequenze di segnale superiori associate al fax, impostare la velocità di fax su Lenta (V.29) se tali errori persistono.
- In alcuni casi, se l'errore persiste, disattivare la modalità ECM sul prodotto. La qualità dell'immagine potrebbe diminuire. Prima di utilizzare questa impostazione, assicurarsi che la qualità dell'immagine sia accettabile con la modalità ECM disattivata.
- Se le modifiche consigliate non migliorano l'affidabilità del fax VoIP, contattare il fornitore del servizio VoIP per richiedere assistenza.

Problemi di ricezione dei fax

Problema	Causa	Soluzione
L'accessorio fax non risponde alle chiamate fax in entrata (nessun fax rilevato).	Il numero di squilli alla risposta potrebbe non essere impostato in modo corretto.	Verificare l'impostazione degli squilli alla risposta.
	Il cavo fax non è collegato correttamente oppure è difettoso.	Verificare l'installazione. Accertarsi di utilizzare il cavo fax fornito assieme al prodotto o all'accessorio fax.
	La linea telefonica potrebbe non funzionare.	Scollegare l'accessorio fax dal connettore telefonico, quindi collegare un telefono. Effettuare una chiamata per accertarsi che la linea telefonica funzioni correttamente.
	Se si utilizza un sistema PBX, i segnali di suoneria potrebbero non essere configurati correttamente.	Controllare la configurazione dei segnali di suoneria nel sistema PBX.
I fax vengono ricevuti molto lentamente.	Un servizio di segreteria telefonica potrebbe interferire con i fax in entrata.	Effettuare una delle seguenti operazioni: <ul style="list-style-type: none"> • Utilizzare una linea telefonica dedicata per le chiamate fax. • Diminuire il numero di squilli alla risposta per l'accessorio fax in modo che sia inferiore a quello impostato per la casella vocale.
	È stato ricevuto un fax complesso contenente, ad esempio, diverse immagini.	La trasmissione di fax complessi richiede più tempo.
I fax vengono ricevuti molto lentamente.	La velocità modem dell'apparecchio fax trasmittente potrebbe essere bassa.	L'accessorio fax riceve il fax alla massima velocità modem supportata dall'apparecchio fax trasmittente. Attendere il completamento del processo di trasmissione fax.
	La risoluzione del fax in uscita o in entrata è molto alta. Una risoluzione molto alta garantisce una qualità ottimale ma richiede un tempo di trasmissione maggiore.	Chiedere al mittente di diminuire la risoluzione e rinviare il fax.

Problema	Causa	Soluzione
	Se il collegamento della linea telefonica è scadente, l'accessorio fax e l'apparecchio fax trasmettente rallentano la trasmissione per correggere gli errori.	Chiedere al mittente di inviare nuovamente il fax. Chiedere alla compagnia telefonica di verificare il funzionamento della linea.
L'unità non stampa i fax.	Carta non presente nel vassoio di alimentazione.	Caricare la carta. I fax ricevuti quando il vassoio è vuoto vengono salvati in memoria e stampati quando la carta viene ricaricata.
	La funzione Programma stampa fax è in uso.	I fax vengono stampati secondo il programma. Per stampare i fax immediatamente, disattivare la funzione Programma stampa fax .
	Il toner del prodotto è quasi o completamente esaurito.	Se l'impostazione è configurata, quando il toner è quasi esaurito o del tutto assente, la stampa viene interrotta. Tutti i fax ricevuti vengono archiviati in memoria e stampati dopo aver ricaricato il toner.
	La chiamata in entrata potrebbe essere una chiamata vocale.	Le chiamate vocali in entrata vengono solitamente visualizzate nel rapporto chiamate come errore Ness.fax rilev. Trattandosi di chiamate vocali e non di un errore del fax, non è necessario eseguire alcuna operazione.
	Il fax in arrivo è stato interrotto.	Verificare che la funzione di avviso di chiamata non sia attiva sulla linea telefonica del fax. L'avviso di chiamata può interrompere una chiamata fax in corso, provocando un errore di comunicazione.
	La funzione Programma stampa fax è impostata sull'opzione Memorizza sempre fax .	Modificare l'impostazione Programma stampa fax su Stampa sempre fax .

Problemi di invio dei fax

Problema	Causa	Soluzione
I fax vengono trasmessi molto lentamente.	È stato inviato un fax complesso contenente, ad esempio, diverse immagini.	La trasmissione di fax complessi richiede più tempo.
	La velocità modem dell'apparecchio fax ricevente potrebbe essere bassa.	L'accessorio fax invia il fax alla massima velocità modem supportata dal fax ricevente. Attendere il completamento del processo di trasmissione fax.
	La risoluzione del fax in uscita o in entrata è molto alta. Una risoluzione molto alta garantisce una qualità ottimale ma richiede un tempo di trasmissione maggiore.	Diminuire la risoluzione e modificare l'opzione Ottimizza testo/foto .
	Se il collegamento della linea telefonica è scadente, l'accessorio fax e il fax ricevente rallentano la trasmissione per correggere gli errori.	Annullare e inviare nuovamente il fax. Chiedere alla compagnia telefonica di verificare il funzionamento della linea.

Problema	Causa	Soluzione
	Il documento potrebbe avere uno sfondo grigio. Questo può aumentare il tempo di trasmissione del fax.	Utilizzare la funzione Regolazione immagine per pulire l'ombreggiatura dello sfondo.
L'invio dei fax viene interrotto.	L'apparecchio fax ricevente potrebbe non funzionare correttamente.	Inviare il documento ad un'altra macchina fax.
	La linea telefonica potrebbe non funzionare.	Scollegare l'accessorio fax dal connettore telefonico e collegare un telefono. Effettuare una chiamata per accertarsi che la linea telefonica funzioni correttamente.
	È possibile che la linea telefonica sia rumorosa o di bassa qualità.	Provare ad utilizzare una velocità di fax inferiore per migliorare l'affidabilità della trasmissione. Utilizzare il menu Impostazioni selezione fax per impostare la velocità fax per l'invio di fax.
	È possibile che sia attiva la funzione di avviso di chiamata.	Verificare che la funzione di avviso di chiamata non sia attiva sulla linea telefonica del fax. L'avviso di chiamata può interrompere una chiamata fax in corso, provocando un errore di comunicazione.
L'accessorio fax riceve i fax, ma non li trasmette.	Se l'accessorio fax è installato su un sistema PBX, è possibile che quest'ultimo generi un segnale che l'accessorio fax non riesce a rilevare.	Disattivare l'impostazione relativa alla rilevazione del segnale di linea.
	È possibile che la qualità del collegamento telefonico sia scadente.	Riprovare.
	L'apparecchio fax ricevente potrebbe non funzionare correttamente.	Inviare il documento ad un'altra macchina fax.
	La linea telefonica potrebbe non funzionare.	Scollegare l'accessorio fax dal connettore telefonico e collegare un telefono. Effettuare una chiamata per accertarsi che la linea telefonica funzioni correttamente.
I numeri dei fax in uscita vengono selezionati ripetutamente.	Se è attivata l'opzione Riselezione su occupato o Riselezione su nessuna risposta , l'accessorio fax ricomponde automaticamente un numero fax.	Il funzionamento è corretto. Se non si desidera riprovare, impostare le opzioni Riselezione su occupato , Riselezione su nessuna risposta e Redial on error (Riselezione in caso di errore) su 0.
I fax inviati non vengono ricevuti.	La macchina fax ricevente potrebbe essere spenta o potrebbe essersi verificato un errore, ad esempio l'esaurimento della carta.	Chiedere al destinatario di accertarsi che il sistema fax ricevente sia acceso e pronto per la ricezione.
	È possibile che un fax sia stato inserito nella memoria in attesa della riselezione del numero occupato oppure che vi siano fax precedenti in attesa di trasmissione.	Se un fax si trova in memoria per uno dei motivi descritti precedentemente, viene visualizzata una voce corrispondente nel registro delle attività del fax. Stampare il registro delle attività del fax e verificare la presenza di fax In sospeso nella colonna Risultato .

Messaggi di errore fax sul pannello di controllo del prodotto

Se il processo del fax viene interrotto o se si verifica un errore durante la trasmissione o la ricezione di un fax, il sottosistema fax del prodotto genera una descrizione di errore/stato in due parti. Anche i processi normali o completati correttamente generano messaggi indicanti la riuscita dell'operazione. Le informazioni contenute nel messaggio consistono in una descrizione del testo e in un codice numerico, quest'ultimo non incluso in alcuni messaggi. Sul pannello di controllo del prodotto viene visualizzata solo la parte di testo del messaggio; tuttavia, sia il messaggio di testo che il codice numerico vengono elencati nel rapporto delle attività fax, nel rapporto delle chiamate fax e nella traccia del protocollo Fax T.30. Il codice numerico viene mostrato tra parentesi dopo la parte di testo del messaggio nei rapporti.

Viene generato dal modem fax. In genere, il codice numerico (0) indica una risposta del modem normale. Alcuni messaggi mostreranno sempre un codice numerico (0), altri visualizzeranno un intervallo di codici numerici e alcuni ne saranno completamente sprovvisti. In genere, un codice numerico uguale a (0) indica un errore non associato al modem fax, ma un errore che si è verificato in un'altra parte del sistema fax o in un altro sistema del prodotto, ad esempio quello di stampa. I codici di errore diversi da zero forniscono ulteriori dettagli relativi all'azione o al processo specifico eseguito dal modem e non indicano necessariamente un problema con quest'ultimo.

I messaggi di errore persistenti con codici numerici differenti da quelli elencati nelle tabelle richiedono l'intervento dell'assistenza clienti. Per identificare il problema, stampare un rapporto della traccia del protocollo Fax T.30 prima di contattare l'assistenza clienti. Questo rapporto contiene i dettagli dell'ultima chiamata fax.

1. Nella schermata iniziale del pannello di controllo del prodotto, scorrere e toccare il pulsante [Amministrazione](#).
2. Aprire i seguenti menu:
 - [Risoluzione dei problemi](#)
 - [Fax](#)
 - [Traccia T.30 fax](#)
3. Selezionare l'opzione [Stampa rapporto T.30](#) per stampare il rapporto.

Messaggi di invio fax

Tabella 10-1 Messaggi di invio fax

Messaggio	N. errore	Descrizione	Azione
Annullato	0	Il fax è stato annullato sul pannello di controllo del prodotto.	None.
Operazione completata	n/d	Il fax è stato inviato correttamente.	Nessuna.
Errore numero occupato	0	La macchina fax di ricezione è occupata.	Il fax verrà ritirato automaticamente (se configurato in tal senso) oppure viene nuovamente tentato l'invio in un secondo momento.
Nessuna risp.	0 o 17	L'apparecchio fax ricevente non risponde alla chiamata oppure una persona ha risposto alla chiamata.	L'apparecchio fax ricevente potrebbe essere disconnesso o spento; contattare il destinatario per controllare l'apparecchio. Provare a inviare nuovamente.
Nessun tono	0	Quando si invia il fax non viene rilevato alcun tono di selezione.	Verificare che la linea telefonica sia attiva; impostare il fax di incio su "no" per rilevare il tono di selezione.
Errore	Qualsiasi	Il fax può essere danneggiato o non inviato.	Provare a inviare nuovamente il fax.
Errore	0	Larghezza della pagina non compatibile o la pagina contiene troppe linee errate.	Provare a inviare nuovamente il fax; se l'errore persiste, contattare l'assistenza clienti.
Errore	17 o 36	Perdita di connessione telefonica tra mittente e ricevente. Il problema potrebbe essere dovuto a chiamate vocali che hanno interrotto il fax o a una persona che ha risposto alla chiamata.	Provare a reinviare il fax.
Errore oppure Errore di comunicazione	Qualsiasi eccetto 17 o 36	Problemi di comunicazione generale sull'unità su cui la trasmissione fax è stata interrotta o non è stata elaborata come previsto.	Provare a inviare nuovamente il fax; se l'errore persiste, contattare l'assistenza.
Space Fail (Errore spazio)	0	Impossibile leggere o scrivere il file dell'immagine fax su disco a causa del disco di prodotto danneggiato o di mancanza di spazio disponibile su di esso.	Provare a inviare nuovamente il fax; se l'errore persiste, contattare l'assistenza.
Errore di memoria	0	Memoria del prodotto esaurita.	Se l'errore persiste, eliminare voci dalla memoria del prodotto, ad esempio processi memorizzati o fax salvati.
Errore di alimentazione	0	Si è verificato un errore di alimentazione nel prodotto da cui viene trasmesso il fax.	Provare a reinviare il fax.

Messaggi di ricezione fax

Tabella 10-2 Messaggi di ricezione fax

Messaggio	N. errore	Descrizione	Azione
Operazione completata	n/d	La trasmissione fax è stata eseguita correttamente.	None.
Bloccato	n/a	L'apparecchio fax ricevente utilizza la funzione dei numeri bloccati e blocca il fax.	Nessuna.
Errore	Qualsiasi	Il fax può essere danneggiato o non inviato.	Chiedere al mittente di inviare nuovamente il fax; se l'errore persiste, contattare l'assistenza.
Errore	0	Larghezza della pagina non compatibile o la pagina contiene troppe linee errate.	Chiedere al mittente di inviare nuovamente il fax; se l'errore persiste, contattare l'assistenza.
Errore	17, 36	La connessione telefonica tra mittente e ricevente si è interrotta.	Richiedere di inviare nuovamente il fax (se l'apparecchio trasmittente non riprova automaticamente).
Errore	Qualsiasi eccetto 17 o 36	Problemi di comunicazione generale sull'unità su cui la trasmissione fax è stata interrotta o non è stata elaborata come previsto.	Chiedere al mittente di inviare nuovamente il fax; se l'errore persiste, contattare l'assistenza.
Space Fail (Errore spazio)	0	Impossibile leggere o scrivere il file dell'immagine su disco a causa del disco di prodotto danneggiato o di mancanza di spazio su di esso.	Chiedere al mittente di inviare nuovamente il fax; se l'errore persiste, contattare l'assistenza.
Errore di memoria	0	Memoria del prodotto esaurita.	Se l'errore persiste, eliminare voci dalla memoria del prodotto, ad esempio processi memorizzati o fax salvati.
Print Fail (Errore stampa)	0	Il file immagine ricevuto non può essere decodificato.	Chiedere al mittente di inviare nuovamente il fax; attivare la modalità di correzione degli errori se non è stata ancora attivata.
Errore di alimentazione	0	Si è verificata un'interruzione di alimentazione durante la ricezione del fax.	Chiedere al mittente di inviare nuovamente il fax.
Ness.fax rilev.	17, 36	È stata effettuata una chiamata vocale sul fax.	Nessuno

Impostazioni servizio

Queste voci dei menu del pannello di controllo devono essere utilizzate in presenza di un rappresentante dell'assistenza HP.

Impostazioni del menu Risoluzione dei problemi

1. Nella schermata iniziale del pannello di controllo del prodotto, scorrere e toccare il pulsante [Amministrazione](#).
2. Aprire i seguenti menu:

- [Risoluzione dei problemi](#)
- [Fax](#)

Traccia T.30 fax	È un rapporto stampato di tutte le comunicazioni tra le periferiche di invio e di ricezione per l'ultima trasmissione o ricezione di fax. Nel rapporto sono indicati i codici di errore dettagliati, oltre ad altre informazioni utili per la risoluzione di un determinato problema correlato all'invio o alla ricezione di fax. Stampare questo rapporto prima di contattare l'assistenza clienti HP.
Fax V.34	Questa impostazione controlla il metodo di trasmissione del modem. L'impostazione Normale consente al modem di selezionare una delle velocità di fax supportate fino a 33.600 bps. L'opzione Disattivato consente di impostare la velocità di fax su 14.400 bps o inferiore, in base alle impostazioni di velocità per l'invio e la ricezione.
Modalità fax viva voce	In modalità Normale , l'altoparlante del modem viene attivato durante la composizione del numero e viene disattivato una volta stabilito il collegamento. In modalità Diagnostica , l'altoparlante viene attivato e rimane acceso per tutta la durata delle comunicazioni via fax, finché non viene reimpostata la modalità Normale .
Voci del registro delle attività del fax	Il registro delle attività del fax Standard include informazioni base quale l'ora e indica se il fax è stato eseguito correttamente. Nel registro delle attività del fax Dettagliato vengono visualizzati i risultati intermedi del processo di ricezione non visualizzati nel registro delle attività del fax Standard .

Risoluzione dei problemi con il software del prodotto (Windows)

Il driver di stampa relativo al prodotto non è presente nella cartella Stampante

1. Reinstallare il software del prodotto.



NOTA: chiudere tutte le applicazioni in esecuzione. Per chiudere un'applicazione per la quale è disponibile un'icona nella barra delle applicazioni, fare clic con il pulsante destro del mouse su tale icona, quindi scegliere **Chiudi** o **Disattiva**.

2. Provare a collegare il cavo USB a una porta diversa del computer.

Durante l'installazione del software è stato visualizzato un messaggio di errore

1. Reinstallare il software del prodotto.



NOTA: chiudere tutte le applicazioni in esecuzione. Per chiudere un'applicazione per la quale è disponibile un'icona nella barra delle applicazioni, fare clic con il pulsante destro del mouse su tale icona, quindi scegliere **Chiudi** o **Disattiva**.

2. Verificare la quantità di spazio libero nell'unità in cui si sta installando il software del prodotto. Se necessario, liberare quanto più spazio possibile e reinstallare il software del prodotto.
3. Se necessario, eseguire l'utilità di deframmentazione dischi e reinstallare il software del prodotto.

Il prodotto è in modalità Pronta, ma non stampa.

1. Stampare una pagina di configurazione e verificare le funzionalità del prodotto.
2. Verificare che tutti i cavi siano posizionati correttamente e conformi alle specifiche. Includere in tale verifica i cavi di alimentazione e USB. Provare a utilizzare un nuovo cavo.
3. Verificare che l'indirizzo IP del prodotto sulla pagina di configurazione corrisponda a quello della porta del software. Utilizzare una delle seguenti procedure:

Windows XP, Windows Server 2003, Windows Server 2008 e Windows Vista

- a. Fare clic su **Start** o, in Windows Vista, fare clic sull'icona di Windows nell'angolo in basso a sinistra dello schermo.
- b. Fare clic su **Impostazioni**.
- c. Fare clic su **Stampanti e fax** (utilizzando la visualizzazione predefinita del menu Start) oppure su **Stampanti** (utilizzando la visualizzazione classica del menu Start).
- d. Fare clic con il pulsante destro del mouse sull'icona del driver del prodotto, quindi selezionare **Proprietà**.
- e. Fare clic sulla scheda **Porte**, quindi selezionare **Configura porta**.
- f. Verificare l'indirizzo IP, quindi fare clic su **OK** o **Annulla**.
- g. Se gli indirizzi IP non corrispondono, eliminare il driver e reinstallarlo utilizzando l'indirizzo IP corretto.

Windows 7

- a. Fare clic sull'icona di Windows nell'angolo in basso a sinistra dello schermo.
- b. Fare clic su **Dispositivi e stampanti**.
- c. Fare clic con il pulsante destro del mouse sull'icona del driver, quindi selezionare **Proprietà stampante**.
- d. Fare clic sulla scheda **Porte**, quindi selezionare **Configura porta**.
- e. Verificare l'indirizzo IP, quindi fare clic su **OK** o **Annulla**.
- f. Se gli indirizzi IP non corrispondono, eliminare il driver e reinstallarlo utilizzando l'indirizzo IP corretto.

Risoluzione dei problemi con il software del prodotto (Mac OS X)

- [Il nome del prodotto non viene visualizzato nell'elenco dei prodotti Stampa e Fax o Print & Scan \(Stampa e Scansione\)](#)
- [Un processo di stampa non è stato inviato al prodotto desiderato](#)
- [Una volta effettuato il collegamento con un cavo USB e selezionato il driver, il prodotto non viene visualizzato nell'elenco Stampa e Fax o Print & Scan \(Stampa e Scansione\)](#)

Il nome del prodotto non viene visualizzato nell'elenco dei prodotti Stampa e Fax o Print & Scan (Stampa e Scansione)

1. Verificare che i cavi siano collegati correttamente e che il prodotto sia acceso.
2. Per controllare il nome del prodotto, stampare una pagina di configurazione. Verificare che il nome sulla pagina di configurazione corrisponda al nome del prodotto nell'elenco Stampa e Fax o Print & Scan (Stampa e Scansione).
3. Sostituire il cavo USB o il cavo di rete con un cavo di alta qualità.
4. Se necessario, reinstallare il software.



NOTA: collegare il cavo di rete o USB prima di provare a reinstallare il software.

Un processo di stampa non è stato inviato al prodotto desiderato

1. Aprire la coda di stampa e riavviare il processo di stampa.
2. È probabile che un altro prodotto con nome uguale o simile abbia ricevuto il processo di stampa. Per controllare il nome del prodotto, stampare una pagina di configurazione. Verificare che il nome sulla pagina di configurazione corrisponda al nome del prodotto nell'elenco Stampa e Fax o Print & Scan (Stampa e Scansione).

Una volta effettuato il collegamento con un cavo USB e selezionato il driver, il prodotto non viene visualizzato nell'elenco Stampa e Fax o Print & Scan (Stampa e Scansione)

Risoluzione di problemi di software

- ▲ Verificare che il sistema operativo Mac sia Mac OS X 10.6 o 10.7.

Risoluzione di problemi hardware

1. Accertarsi che il prodotto sia acceso.
2. Verificare che il cavo USB sia collegato correttamente.
3. Assicurarsi di utilizzare il cavo USB ad alta velocità appropriato.
4. Assicurarsi che non vi siano troppe periferiche USB che assorbono energia dalla catena. Scollegare tutte le periferiche dal collegamento e collegare il cavo direttamente alla porta USB del computer.
5. Verificare se più di due hub USB non alimentati sono collegati in sequenza. Scollegare tutte le periferiche dalla catena e collegare il cavo direttamente alla porta USB del computer.



NOTA: la tastiera iMac è un hub USB non alimentato.

Rimozione del software (Windows)

Windows XP

1. Fare clic su **Start, Pannello di controllo**, quindi su **Installazione applicazioni**.
2. Individuare e selezionare il prodotto nell'elenco.
3. Fare clic sul pulsante **Cambia/Rimuovi** per rimuovere il software.

Windows Vista

1. Fare clic sull'icona di Windows nell'angolo in basso a sinistra dello schermo. Fare clic su **Pannello di controllo**, quindi su **Programmi e funzionalità**.
2. Individuare e selezionare il prodotto nell'elenco.
3. Selezionare l'opzione **Disinstalla/Cambia**.

Windows 7

1. Fare clic sull'icona di Windows nell'angolo in basso a sinistra dello schermo. Fare clic su **Pannello di controllo**, quindi in **Programmi**, fare clic su **Disinstalla un programma**.
2. Individuare e selezionare il prodotto nell'elenco.
3. Selezionare l'opzione **Disinstalla**.

Rimozione del driver di stampa (Mac OS X)

È necessario disporre dei diritti di amministratore per rimuovere il software.

1. Aprire **Preferenze di sistema**.
2. Selezionare **Stampa e Fax**.
3. Evidenziare il prodotto.
4. Fare clic sul simbolo meno (-).
5. Eliminare la coda di stampa se necessario.

Indice analitico

A

- Accesso
 - pannello di controllo 219
- Accessori
 - ordinazione 38
- Accessori memoria USB
 - stampa da 93
- Adattamento dei documenti
 - Mac 78
- Adattamento documenti
 - Windows 72
- AirPrint
 - collegamento a 90
 - nome prodotto 90
 - risoluzione dei problemi 91
 - supporto 90
- Alimentatore di documenti 107
 - copia di documenti su due lati 107
- Alimentatore documenti
 - esecuzione di copie da 100, 101, 103
 - inceppamenti 232
 - problemi di alimentazione della carta 229
- Annullamento di un fax 200
- Annullamento di una richiesta di stampa (Mac OS X) 81
- Annullamento di una richiesta di stampa (Windows) 79
- Anteprima immagine
 - scansione 139
- anticontraffazione, materiali di consumo 40

B

- Bonjour
 - identificazione 206
 - modifica del nome 212

- Bordi
 - rimozione per la scansione 132
 - rimozione per le copie 98
- Buste
 - scomparto di uscita, selezione 34

C

- Calibrazione
 - scanner 261
- Caricamento
 - punti 51
 - vassoio 1 29
 - vassoio 2 32
- caricamento
 - cartucce toner 47
- Caricamento file, Mac 213
- Carta
 - caricamento vassoio 1 29
 - caricamento vassoio 2 32
 - copertine, uso di carta diversa 69
 - formati supportati 22
 - inceppamenti 230
 - prima e ultima pagina, uso di carta diversa 69
 - selezione 256
 - tipi supportati 25
- Carta di formato ridotto
 - scomparto di uscita, selezione 34
- Carta pesante
 - scomparto di uscita, selezione 34
- Carta ruvida
 - scomparto di uscita, selezione 34
- Carta speciale
 - copia 115
 - stampa (Windows) 67
- Carta speciale per copertine
 - stampa (Mac) 77
- Carta supportata 22
- Carta, copertine
 - stampa (Mac) 77
- Carta, ordinazione 38
- Cartella di rete, invio a 143
- Cartelle
 - invio a 143
- Cartoline
 - scomparto di uscita, selezione 34
- Cartoncino
 - scomparto di uscita, selezione 34
- Cartucce
 - non HP 39, 48
 - riciclaggio 47
 - sostituzione 48
- cartucce
 - conservazione 48
 - numero di ordini 47
- cartucce del toner
 - non HP 39
- Cartucce della cucitrice
 - caricamento 51
- Cartucce di toner
 - numeri di catalogo 43
- cartucce toner
 - caricamento 47
 - conservazione 48
 - non HP 48
 - numero di ordini 47
 - riciclaggio 47, 48
- cartuccia del toner
 - inceppamenti 243
- Cartuccia della cucitrice
 - numero di catalogo 51
- Codici di fatturazione 170
- Collegamenti (Windows)
 - creazione 59
 - uso 58
- Collegamento
 - ad AirPrint 90

- USB con Mac 17
- USB in Windows 14
- Configurazione
 - indirizzo IP 15, 18
- Configurazione generale
 - server Web incorporato HP 207
- Configurazione USB, Mac 17
- Configurazione USB, Windows 14
- conservazione
 - cartucce toner 48
- Consumo energetico, ottimizzazione 216
- Contrasto
 - regolazione automatica per i fax 178
 - regolazione automatica per la scansione 137
 - regolazione automatica per le copie 98
 - regolazione per i fax 176
 - regolazione per la scansione 131
- coperchi, posizione 4
- Copia
 - carta speciale 115
 - Creazione processo 116
 - dal vetro 100, 101, 103
 - dall'alimentatore documenti 100, 101, 103
 - documenti fronte/retro 107, 108
 - fascicolazione 105
 - foto 119
 - impostazione opzioni 96
 - ingrandimento 110
 - libri 117
 - modalità processo 116
 - ottimizzazione della qualità 260, 265, 270
 - ottimizzazione per testo o immagini 112, 262
 - più originali 116
 - regolazione del livello di luminosità o dei toni scuri 113
 - regolazione impostazioni immagine 98
 - riduzione 110
- Copia da bordo a bordo 263
- Copia di più pagine 103
- Copia fronte/retro 107, 108
- Copia su due lati 107, 108
- Creazione processo, copia 116
- Creazione processo, fax 177
- Creazione processo, scansione 133
- Cucitrice
 - caricamento dei punti 51
- Cucitura 51
- D**
- Dimensioni documento
 - fax 174
 - scansione 130
- Dimensioni file
 - scansione 127
- Dimensioni pagine
 - adattamento delle dimensioni dei documenti (Mac) 78
 - adattamento delle dimensioni dei documenti (Windows) 72
- DIMM di memoria
 - protezione 220
- Dischi rigidi
 - crittografati 220
- Disinstallazione del software per Windows 295
- Disinstallazione, software per Mac 296
- Driver
 - impostazioni (Mac) 76
 - modifica dei formati carta 79
 - modifica delle impostazioni (Mac) 57
 - modifica delle impostazioni (Windows) 56
 - preimpostazioni (Mac) 76
 - tipi di carta 25
 - universale 54
- Driver di stampa
 - supportati 54
- Driver di stampa (Mac)
 - impostazioni 76
 - modifica delle impostazioni 57
- Driver di stampa (Windows)
 - modifica delle impostazioni 56
- Driver di stampa universale 54
- Driver di stampa universale HP 54
- Driver di stampa Windows
 - supportati 54
- Driver PCL
 - universale 54
- Due lati, copia 107, 108
- E**
- E-mail
 - elenchi destinatari 156
 - rubriche 154, 156
- e-mail
 - invio documenti 151
- Elenchi destinatari 156
- Elenco di altri collegamenti
 - server Web incorporato HP 212
- elenco di controllo
 - problemi 224
- elenco fax bloccati
 - descrizione 12
- Elenco font PCL
 - descrizione 12
- Elenco font PS
 - descrizione 12
- elenco selezioni rapide
 - descrizione 12
- Eliminazione
 - processi memorizzati 86
- Entrambi i lati, copia manuale
 - fronte/retro, manuale 108
- Errori
 - software 292
- Etichette
 - scomparto di uscita, selezione 34
 - stampa (Windows) 67
- Explorer, versioni supportate
 - server Web HP incorporato 206
- F**
- Fascicolazione
 - processi di copia 105
- fattori che influiscono sulle prestazioni
 - Vassoio 1 226
- Fax
 - annullamento 200
 - dimensioni documento 174
 - impostazione guidata 164
 - lati originale 173
 - notifica 175
 - originali multipli 177
 - ottimizzazione per testo o immagini 173, 272
 - problemi di alimentazione 284
 - regolazione impostazioni immagine 178
 - rimozione pagine vuote 177
 - risoluzione 174

- fax
 - selezioni rapide 194
- Fax, impostazione guidata 164
- Filigrane
 - stampa (Mac) 81
 - stampa (Windows) 80
- Firmware
 - aggiornamento, Mac 213
- Font
 - caricamento, Mac 213
- Formati carta
 - selezione (Mac) 81
 - selezione di formati personalizzati (Mac) 81
 - selezione di formati personalizzati (Windows) 79
- Formato carta
 - modifica 79
- Formatter
 - protezione 220
- Foto
 - copia 119
- fronte/retro 107
- Funzione di stampa da USB 93
- Funzione posta elettronica
 - abilitazione 122
- Fusore
 - inceppamenti 245
- G**
- Gateway predefinito, impostazione 204
- Gateway, impostazione predefinita 204
- Gestione della rete 204
- Guida in linea, pannello di controllo 10, 228
- Guida, pannello di controllo 10, 228
- H**
- HP ePrint, uso 88
- HP Smart Print 92
- HP Web Jetadmin 215
- I**
- Impostazione data e ora 165
- Impostazione di EconoMode 216, 257
- Impostazioni
 - codici di fatturazione 170
 - driver 56
 - driver (Mac) 57
 - preimpostazioni del driver (Mac) 76
 - ripristino predefinite 227
- impostazioni
 - fax obbligatorie 164
 - obbligatorie 164
- Impostazioni copia
 - server Web incorporato HP 208
- Impostazioni del driver Mac
 - Memorizzazione processo 85
- Impostazioni di protezione
 - server Web incorporato HP 211
- Impostazioni di rete
 - server Web incorporato HP 211
- Impostazioni fax
 - server Web incorporato HP 210
- Impostazioni invio digitale
 - server Web incorporato HP 209
- impostazioni obbligatorie
 - paese/regione 164
- Impostazioni rapide
 - creazione 142, 180
 - fax 180
 - scansione 142
 - uso 142, 180
- Impostazioni scansione
 - server Web incorporato HP 209
- Impostazioni servizio 290
- Impostazioni stampa
 - server Web incorporato HP 208
- Inceppamenti
 - alimentatore documenti 232
 - cause 230
 - fusore 245
 - individuazione 231
 - recupero 253
 - rimozione 231
 - scomparto di uscita 236
 - unità fronte/retro 248
 - vassoio 1 236
 - vassoio 2 239
- inceppamenti
 - cartuccia del toner 243
 - navigazione automatica 232
 - sportello posteriore 245
- Indirizzo IP
 - configurazione 15, 18
- Indirizzo IPv4 204
- Indirizzo IPv6 205
- Ingrandimento
 - processi di copia 110
- Installazione
 - prodotto su reti cablate, Mac 18
 - software, reti cablate 16
- Internet Explorer, versioni supportate
 - server Web HP incorporato 206
- Interruzione di una richiesta di stampa (Mac OS X) 81
- Interruzione di una richiesta di stampa (Windows) 79
- Invio a posta elettronica
 - abilitazione 122
 - elenchi destinatari 156
 - invio di documenti 151
 - rubriche 154, 156
- invio a posta elettronica
 - impostazioni processo 124
- Invio di un fax
 - a più destinatari 186
 - eliminazione di più destinatari 190
 - mediante i numeri della rubrica fax 197
- Invio digitale
 - cartelle 143
 - elenchi destinatari 156
 - impostazioni processo 124
 - invio di documenti 151
 - memoria del prodotto 147
 - rubriche 154, 156
 - unità flash USB 148
- IPsec 219
- J**
- Jetadmin, HP Web 215
- L**
- Lati originale
 - fax 173
 - scansione 128
- Libri
 - copia 117
- Linee telefoniche, risoluzione dei problemi 286
- Lucidi
 - scomparto di uscita 34
 - stampa (Windows) 67

- M**
- Mac
 - impostazioni del driver 57, 76
 - problemi, risoluzione 294
 - rimozione del software 296
 - Macintosh
 - Utility HP 213
 - Mancata alimentazione
 - rilevamento automatico per i fax 179
 - rilevamento automatico per la scansione 138
 - mappa del menu Amministrazione
 - descrizione 11
 - Margini ridotti 263
 - copia 263
 - Maschera di sottorete 204
 - Materiali di consumo
 - non HP 39, 48
 - numeri di catalogo 43
 - ordinazione 38
 - riciclaggio 47
 - stato, visualizzazione con l'utility HP 213
 - materiali di consumo
 - contraffazione 40
 - sostituzione delle cartucce del toner 48
 - materiali di consumo contraffatti 40
 - Materiali di consumo non HP 39, 48
 - Memoria
 - inclusa 2
 - Memoria del prodotto
 - invio a 147
 - Memoria del prodotto, scansione in 147
 - Memorizzazione di processi
 - con Windows 83
 - Memorizzazione processo
 - impostazioni per Mac 85
 - Modalità carta intestata alternativa 27
 - Modalità di pausa
 - attivazione 216
 - disattivazione 216
 - Modalità processo, copia 116
- N**
- Netscape Navigator, versioni supportate
 - server Web HP incorporato 206
 - Nitidezza
 - regolazione per i fax 175
 - regolazione per la scansione 131
 - regolazione per le copie 98
 - non configurato 164
 - Notifica
 - fax 175
 - scansione 130
 - Numeri di catalogo
 - cartucce di toner 43
 - materiali di consumo 43
 - vassoi 46
 - numeri parte
 - parti sostitutive 43
- O**
- Opuscoli
 - creazione (Windows) 73
 - stampa (Mac) 78
 - Ordinazione
 - materiali di consumo e accessori 38
 - Orientamento
 - modifica (Mac) 77
 - selezione, Windows 65
 - Orientamento della pagina
 - modifica (Mac) 77
 - Orientamento immagine
 - fax 178
 - scansione 137
 - Orientamento orizzontale
 - fax 178
 - modifica (Mac) 77
 - scansione 137
 - selezione, Windows 65
 - Orientamento verticale
 - fax 178
 - modifica (Mac) 77
 - scansione 137
 - selezione, Windows 65
 - Ottimizzazione delle immagini
 - acquisite tramite scansione 127, 160, 267
 - Ottimizzazione delle immagini copiate 112, 262
 - Ottimizzazione delle immagini di fax 272
 - Ottimizzazione immagini fax 173
- P**
- pagina delle impostazioni correnti
 - descrizione 11
 - pagina di configurazione
 - descrizione 11
 - pagina directory file
 - descrizione 12
 - Pagina Istruzioni per la connessione
 - descrizione 11
 - pagina stato servizi Web
 - descrizione 12
 - Pagina sullo stato dei materiali di consumo
 - descrizione 11
 - Pagine al minuto 2
 - Pagine di copertina
 - stampa su carta diversa (Windows) 69
 - Pagine di informazioni
 - stampa o visualizzazione 11
 - pagine di informazioni Server Web incorporato HP 207
 - Pagine di separazione dei processi 87
 - Pagine per foglio
 - selezione (Mac) 76
 - selezione (Windows) 63
 - Pagine ritagliate
 - scansione 136
 - Pagine vuote
 - collocazione tra un processo di stampa e l'altro 87
 - Pannello di controllo
 - guida 10, 228
 - posizione 4
 - pulizia 10
 - parti sostitutive
 - numeri parte 43
 - Percorso di stampa diretto 34
 - Più pagine per foglio
 - stampa (Mac) 76
 - stampa (Windows) 63
 - Porte
 - posizione 6
 - Porte di interfaccia
 - posizione 5, 6

- preimpostazioni (Mac) 76
- Presenza di alimentazione
 - posizione 5, 6
- Prima pagina
 - stampa su carta diversa (Windows) 69
- Problemi di alimentazione 284
- Problemi di prelievo della carta
 - risoluzione 229
- Processi memorizzati
 - creazione (Mac) 85
 - creazione (Windows) 83
 - eliminazione 86
 - stampa 86
- Processi, memorizzati
 - creazione (Windows) 83
 - stampa 86
- Processi, memorizzati, eliminazione 86
- Programma pausa
 - impostazione 217
- Protezione
 - dischi rigidi crittografati 220
- Protezione IP 219
- Pulizia
 - pannello di controllo 10
 - percorso carta 255
 - vetro dello scanner 260, 265, 270
- pulizia
 - rulli 263, 268, 273
- Pulizia sfondo
 - fax 176
 - regolazione automatica per i fax 178
 - regolazione automatica per la scansione 137
 - regolazione automatica per le copie 98
 - scansione 132
- Pulsante di accensione/spengimento,
 - posizione 4
- Punti, caricamento 51

Q

- Qualità di stampa
 - scansione 127

R

- Rapporti fax
 - descrizione 12
- Rapporto chiamate 202
- rapporto chiamate fax
 - descrizione 12
- rapporto codici di fatturazione
 - descrizione 12
- Rapporto codici fatturazione
 - stampa 202
- Rapporto elenco fax bloccati
 - stampa 202
- Rapporto Traccia T.30 290
- Registro attività 201
- registro attività fax
 - descrizione 12
- Registro/Rapporto
 - rapporto attività 201
 - rapporto chiamate fax 202
 - rapporto codice fatturazione 202
 - rapporto elenco fax bloccati 202
 - rapporto elenco selezione rapida 202
- Regolazione immagini copiate 113
- Requisiti del browser
 - server Web HP incorporato 206
- Requisiti del browser Web
 - server Web HP incorporato 206
- Requisiti di sistema
 - server Web HP incorporato 206
- Rete
 - impostazioni, modifica 204
 - impostazioni, visualizzazione 204
- Reti
 - gateway predefinito 204
 - HP Web Jetadmin 215
 - indirizzo IPv4 204
 - indirizzo IPv6 205
 - maschera di sottorete 204
 - supportate 2
- Reti, cablate
 - installazione del prodotto, Mac 18
 - installazione del prodotto, Windows 15
- Ricezione fax lenta 285
- Riciclaggio dei materiali di consumo 47

- Riconoscimento ottico dei caratteri (OCR) 135
- Ridimensionamento dei documenti
 - Mac 78
- Ridimensionamento documenti
 - Windows 72
- Riduzione
 - processi di copia 110
- Rilevamento colori
 - scansione 129
- rimozione inceppamento 231
- Rimozione pagine vuote
 - fax 177
 - scansione 133
- Rimozione, software per Mac 296
- Ripristino impostazioni di fabbrica 227
- Risoluzione
 - fax 174
 - problemi di connessione diretta 279
 - problemi di rete 280
 - scansione 128
- Risoluzione dei problemi
 - AirPrint 91
 - elenco di controllo 224
 - inceppamenti 230
 - Mac 294
 - nessuna risposta 276
 - problemi di alimentazione della carta 229
 - problemi di connessione diretta 279
 - problemi di rete 280
 - problemi relativi alla stampa diretta da accessorio USB 277
 - ricezione fax lenta 285
 - risposta lenta 276
 - sistemi PBX 286
 - trasmissione fax lenta 286
- Ritaglio pagina
 - scansione 136
- Rubrica fax 197
- Rubriche, posta elettronica
 - elenchi destinatari 156
 - elenchi destinatari, creazione 154
- rulli
 - pulizia 263, 268, 273

- S**
- Salva in cartella di rete 143
 - abilitazione 122
 - Salva in memoria periferica
 - abilitazione 122
 - Salva in USB 148
 - abilitazione 122
 - Salva nella memoria del prodotto 147
 - Scanner
 - calibrazione 261
 - Scansione
 - aggiunta di pagine a un documento 139
 - anteprima immagine 139
 - Creazione processo 133, 177
 - dimensioni documento 130
 - dimensioni file 127
 - impostazioni processo 124
 - lati originale 128
 - notifica 130
 - originali multipli 133
 - ottimizzazione per testo o immagini 127, 267
 - qualità di stampa 127
 - regolazione impostazioni immagine 135
 - rimozione pagine vuote 133
 - riorganizzazione delle pagine 139
 - risoluzione 128
 - rotazione delle pagine 139
 - scansione di immagini 160
 - Scansione a posta elettronica
 - elenchi destinatari 156
 - invio di documenti 151
 - rubriche 154, 156
 - scansione a posta elettronica
 - impostazioni processo 124
 - Scansione in USB 148
 - Scansione nella memoria del prodotto 147
 - Scansione su cartella 143
 - Scansione su SharePoint® 159
 - Scomparti di uscita
 - posizione 4
 - selezione 34
 - Scomparto di uscita
 - inceppamenti 236
 - posizione 4
 - Scomparto di uscita posteriore stampa 34
 - Scomparto di uscita superiore stampa 34
 - Selezione gruppo. *Vedere* selezione rapida
 - Selezione rapida
 - creazione 186
 - eliminazione 190
 - rappporto elenco 202
 - selezioni rapide
 - fax 194
 - Server Web HP incorporato
 - impostazioni AirPrint 91
 - Server Web HP incorporato (EWS)
 - funzioni 206
 - Server Web incorporato (EWS)
 - assegnazione di password 219
 - connessione di rete 206
 - funzioni 206
 - Server Web incorporato HP
 - configurazione generale 207
 - elenco di altri collegamenti 212
 - impostazioni copia 208
 - impostazioni di protezione 211
 - impostazioni di rete 211
 - impostazioni fax 210
 - impostazioni invio digitale 209
 - impostazioni scansione 209
 - impostazioni stampa 208
 - pagine di informazioni 207
 - Servizi Web HP 211
 - strumenti per la risoluzione dei problemi 210
 - Server Web incorporato HP (EWS)
 - connessione di rete 206
 - Servizi Web HP
 - abilitazione 211
 - Servizi Web HP, abilitazione 88
 - SharePoint®
 - scansione 159
 - Sistemi PBX, risoluzione dei problemi 286
 - Siti Web
 - driver di stampa universale 54
 - HP Web Jetadmin, download 215
 - siti Web
 - denuncia di frodi 40
 - sito Web contro le frodi 40
 - Sito Web HP per la denuncia di frodi 40
 - Software
 - disinstallazione per Mac 296
 - disinstallazione per Windows 295
 - installazione, reti cablate 16
 - problemi 292
 - utility HP 213
 - Software HP ePrint 89
 - Soluzione
 - problemi relativi alla stampa diretta da accessorio USB 277
 - sostituzione delle cartucce di stampa 48
 - sportello posteriore
 - inceppamenti 245
 - Stampa
 - da accessori memoria USB 93
 - impostazioni (Mac) 76
 - processi memorizzati 86
 - Stampa fronte/retro
 - impostazioni (Windows) 61
 - Mac 76
 - Stampa fronte/retro (su entrambi i lati)
 - impostazioni (Windows) 61
 - Stampa su entrambi i lati
 - impostazioni (Windows) 61
 - Mac 76
 - Stampa wireless
 - AirPrint 90
 - Stato
 - utility HP, Mac 213
 - Stato della cartuccia di toner 255
 - stato materiali di consumo 255
 - Stato, pagina accessori fax 283
 - Strumenti per la risoluzione dei problemi
 - server Web incorporato HP 210
 - Supporti
 - cucitura 51
 - Supporto
 - caricamento Vassoio 1 29
 - caricamento Vassoio 2 32
- T**
- Tastiera
 - fisica 9
 - mappatura lingua 9

- TCP/IP
 - configurazione manuale dei parametri IPv4 204
 - configurazione manuale dei parametri IPv6 205
- Tipi di carta
 - selezione (Mac) 77
- tipi di carta
 - selezione (Windows) 67
- Tipi di documenti 126, 135
- Tipi di file 126, 135
- Tipi di file OCR 135
- Toni scuri
 - regolazione automatica per i fax 178
 - regolazione automatica per la scansione 137
 - regolazione automatica per le copie 98
 - regolazione per i fax 176
 - regolazione per la scansione 131
- Trasmissione fax lenta 286

U

- Ultima pagina
 - stampa su carta diversa (Windows) 69
- unità fronte/retro
 - inceppamenti 248
- USB
 - invio a 148
- USB, scansione 148
- Utility HP 213
- Utility HP, Mac 213
- Utilizzo, pagina
 - descrizione 11

V

- Vassoi
 - configurazione 26
 - inclusi 2
 - numeri di catalogo 46
 - posizione 4
- Vassoio 1
 - caricamento 29
 - inceppamenti 236
- Vassoio 1,
 - capacità 28

- Vassoio 2
 - caricamento 32
 - inceppamenti 239
- Vassoio 2,
 - capacità 31
- Velocità modem 285
- Velocità, ottimizzazione 216
- Vetro dello scanner
 - pulizia 260, 265, 270
- VoIP 284

W

- Windows
 - driver di stampa universale 54
 - impostazioni del driver 56

