



LASERJET PRO MFP

Kasutusjuhend



M125-126



M125-126



M127-128



M127-128



**HP LaserJet Pro MFP M125, M126, M127,
M128**

Kasutusjuhend

Autoriõigus ja litsents

© Copyright 2015 HP Development Company, L.P.

Paljudamine, kohandamine või tõlkimine on ilma eelneva kirjaliku loata keelatud, välja arvatud autoriõiguse seadustes lubatud juhtudel.

Siin sisalduvat teavet võib ette teatamata muuta.

Ainsad HP toodetele ja teenustele kehtivad garantiid on esitatud nende toodete ja teenustega kaasasolevates garantiikirjades. Mitte midagi siin ei tohiks tõlgendada lisagarantiina. HP ei vastuta siin esineda võivate tehniliste või toimetuslike vigade või puuduste eest.

Edition 1, 11/2015

Kaubamärkide nimetused

Adobe®, Acrobat® ja PostScript® on ettevõtte Adobe Systems Incorporated kaubamärgid.

Apple ja Apple'i logo on ettevõtte Apple Computer, Inc. registreeritud kaubamärgid USA-s ja teistes riikides/regioonides. iPod on ettevõtte Apple Computer, Inc. kaubamärk. iPod on mõeldud vaid juriidiliseks või õigusi omava üksuse volitusega kopeerimiseks. Ärge varastage muusikat.

Bluetooth on kaubamärk, mis kuulub selle omanikule ja mida ettevõtte HP Company kasutab litsentsi alusel.

Microsoft®, Windows®, Windows® XP ja Windows Vista® on Microsoft Corporation'i USA-s registreeritud kaubamärgid.

Sisukord

1 Seadme sissejuhatus	1
Toote võrdlus	2
Toote vaated	4
Toote eestvaade	4
Printeri tagantvaade	5
Juhtpaneeli ülevaade	6
M125a, M125r, M125ra, M126a	6
M125nw, M125rnw, M126nw	7
M127fn, M127fs, M128fn, M127fp, M128fp	8
M127fw ja M128fw	9
Juhtpaneeli koduekraan (ainult puuteekraan)	10
2 Paberisalved	13
Toetatud paberiformaadid ja -tüübid	14
Toetatud paberiformaadid	14
Toetatavad paberitüübid	14
Laadige sөөtesalv	16
Salve reguleerimine väikeste paberiformaatide puhul	17
3 Printimine	21
Prinditööd (Windows)	22
Printimine (Windows)	22
Käsitsi mõlemale lehepoolele printimine (Windows)	22
Mitme lehekülje ühele lehele printimine (Windows)	24
Paberi tüübi valimine (Windows)	26
Lisateave printimise kohta	28
Prinditööd (Mac OS X)	29
Printimine (Mac OS X)	29
Käsitsi mõlemale poolele printimine (Mac OS X)	29
Mitme lehekülje ühele lehele printimine (Mac OS X)	30
Paberi tüübi valimine (Mac OS X)	30

Lisateave printimise kohta	30
Veebipõhine printimine	32
HP ePrint	32
HP ePrint tarkvara	32
AirPrint	33
Funktsiooni HP Wireless Direct Printing häälestamine	34
4 Kopeerimine	35
Koopia tegemine	36
Kahepoolne kopeerimine (dupleksprintimine)	37
Prindikvaliteedi optimeerimine	38
Reguleerige koopiade heledust või tumedust (ainult LED-juhtpaneel)	39
Kahandage või suurendage koopiaid (ainult LED-juhtpaneel)	40
5 Scan (Skannimine)	41
Skannimine tarkvara HP Scan abil (Windows)	42
Skaneerimine tarkvara HP Scan abil (Mac OS X)	43
6 Faks	45
Ühendage ja konfigureerige toode faksimiseks	46
Printeri ühendamise	46
Toote konfigureerimine	46
Faksi kellaaja, kuupäeva ja päise konfigureerimine	47
Juhtpaneel	47
HP faksiseadistusviisard (Windows)	48
Autonoomse faksi konfigureerimine	48
Automaatvastaja jaoks konfigureerimine	49
Lisatelefoni jaoks konfigureerimine	49
Installige HP faksi tarkvara (Windows, valikuline)	50
Saatke faks	52
Saatke faks, valides juhtpaneelilt käsitsi number.	52
Faksi saatmine HP tarkvara kasutades (Windows)	53
Kiirvaliku kirjete loomine, muutmine ja kustutamine	54
Kiirvaliku kirjete loomine ja muutmine	54
Kiirvaliku kirjete kustutamine	54
7 Toote haldamine	57
Ühenduse tüübi muutmine (Windows)	58
HP veebiteenuste rakenduste kasutamine (ainult puutekraaniga mudelid)	59
HP Device Toolbox (Windows)	60

HP Utility Mac OS X-ile	62
Avage HP Utility	62
HP Utility funktsioonid	62
Toote turbefunktsioonid	64
Toote salasõna määramine või vahetamine	64
Toote lukustamine	65
Kokkuhoiu seaded	66
Printimine režiimil EconoMode	66
Seade Sleep/Auto Off After (Unerežiim / automaatne väljalülitamine hiljem) konfigureerimine ..	66
Toote juhtpaneelil kuvatakse teadet Kassett tühjeneb või Kassett on peaaegu tühi.	68
Aktiveerige või deaktiveerige väga madala taseme seaded	68
Toonerikasseti vahetamine	70
8 Probleemide lahendamine	73
Juhtpaneeli spikrisüsteem (ainult puutekraaniga mudelid)	74
Juhtpaneeli tulede olekute tähendused (ainult LED-mudelid)	75
Teabelehtede väljaprint	77
Configuration page (Konfiguratsioonileht)	77
Tarvikute oleku leht	77
Tehase vaikeseadete taastamine	79
Lahendage paberisöödu või ummistuse probleemid	80
Toode ei võta paberit sisse	80
Toode võtab korraga sisse mitu paberilehte	80
Sagedased või korduvad paberiummistused	80
Paberiummistuste vältimine	82
Ummistuste kõrvaldamine söotesalvest	83
Kõrvaldage ummistused toonerikasseti alast	86
Kõrvaldage ummistused väljastussalvest	89
Dokumendisööturi ummistuste kõrvaldamine	92
Prindikvaliteedi parandamine	94
Teisest tarkvaraprogrammist printimine	94
Seadistage prinditöö paberi tüübi säte	94
Kontrollige paberi tüübi seadet (Windows).	94
Kontrollige paberi tüübi seadet (Mac OS X).	94
Toonerikasseti oleku kontrollimine	95
Puhastuslehe printimine	95
Toonerikasseti kahjustuste kontrollimine	96
Paberi ja printimiskeskonna kontrollimine	96
HP nõuetele vastava paberi kasutamine	96
Seadme keskkonna kontrollimine	97
Režiimi EconoMode sätete kontrollimine	97

Kopeerimis- ja skannimiskvaliteedi parandamine	98
Veenduge, et skanneri klaasil ei ole mustust ega plekke	98
Paberi seadete kontrollimine	98
Teksti või piltide jaoks optimeerimine	99
Servast servani kopeerimine	99
Dokumendisööturi paberivõturullide ja eralduspadja puhastamine	100
Faksimise pildikvaliteedi parandamine	101
Veenduge, et skanneri klaasil ei ole mustust ega plekke	101
Faksi saatmise lahutuse seade kontrollimine	101
Kontrollige heleduse/tumeduse seadet.	102
Veaparanduse seadete kontrollimine	102
Režiimi Mahuta lehele sätte kontrollimine	102
Dokumendisööturi paberivõturullide ja eralduspadja puhastamine	103
Teisele faksimasinale saatmine	104
Saatja faksimasiina kontrollimine	104
Traadiga võrgu probleemide lahendamine	105
Kehv füüsiline ühendus	105
Arvuti kasutab tootel vale IP-aadressi	105
Arvuti ei saa tootega suhelda	105
Toode kasutab võrgu jaoks vale linki ja võrguseadeid	106
Uued tarkvaraprogrammid võivad tekitada probleeme ühilduvusega.	106
Teie arvuti või tööjaam võib olla valesti seadistatud.	106
Toode on keelatud või on teised võrguseaded valed.	106
Traadita võrgu probleemide lahendamine	107
Traadita ühenduvuse kontroll-loend	107
Seadmega ei saa pärast traadita ühenduse konfigureerimise lõpetamist printida	108
Toodet ei saa printida ja arvutisse on installitud kolmanda osapoole tulemüür	108
Traadita ühendus ei tööta pärast traadita ühenduse marsruuteri või seadme liigutamist	108
Traadita ühenduse seadmega ei saa rohkem arvuteid ühendada	108
Traadita toote ühendus katkeb ühendamisel VPN-iga.	108
Võrku ei kuvata traadita võrguühenduste loendis	108
Traadita võrk ei tööta	109
Traadita võrgu diagnostikatesti tegemine	109
Häirete vähendamine traadita võrgus	109
Lahendage faksiprobleemid	111
Riistvara häälestuse kontrollimine	111
Faksid liiguvad aeglaselt	112
Faksi kvaliteet on kehv	113
Faks jätab printimise pooleli või prindib kahele lehele.	114

9 Osad, tarvikud ja lisavarustus	115
Osade, lisavarustuse ja tarvikute tellimine	116
Kliendi parandatavad osad	117
Lisaseadmed	118
 Tähestikuline register	 119

1 Seadme sissejuhatus

- [Toote võrdlus](#)
- [Toote vaated](#)
- [Juhtpaneeli ülevaade](#)

Minge veebilehele www.hp.com/support/ljMFPM125series, www.hp.com/support/ljMFPM126series, www.hp.com/support/ljMFPM127series, või www.hp.com/support/ljMFPM128series, et saada põhjalikku abi oma toote kohta

- Probleemide lahendamine.
- Tarkvara uuenduste allalaadimine.
- Tugifoorumitega liitumine.
- Garantiiteabe ja regulatiivse teabe saamine.

Võite külastada ka veebilehte www.hp.com/support, et saada ülemaailmset tuge ja teisi HP tooteid.

Toote võrdlus

		M125a, M125r, M125ra, M126a	M125nw, M125rnw, M126nw	M127fn, M127fs, M128fn	M127fp, M128fp	M127fw, M128fw
Paberikäsitsus	Söötesalv (150-leheline jõudlus)	✓	✓	✓	✓	✓
	Standardne väljund (100-leheline jõudlus)	✓	✓	✓	✓	✓
	Lühikese paberi pikendi	✓	✓	✓	✓	✓
Toetatud operatsioonisüsteemid	Windows XP, 32 bitti	✓	✓	✓	✓	✓
	32- või 64-bitine Windows Vista	✓	✓	✓	✓	✓
	32- või 64-bitine Windows 7	✓	✓	✓	✓	✓
	32- või 64-bitine Windows 8	✓	✓	✓	✓	✓
	Windows 2003 Server (32-bitine ja 64-bitine), ainult printeri- ja skanneridraiverid	✓	✓	✓	✓	✓
	Windows 2008 Server (32-bitine ja 64-bitine), ainult printeri- ja skanneridraiverid	✓	✓	✓	✓	✓
	Windows 2012 Server, vaid printeri- ja skanneridraiverid	✓	✓	✓	✓	✓
	Mac OS X v10.6.8 või uuem	✓	✓	✓	✓	✓
Toetatud printeridraiverid	✓	✓	✓	✓	✓	
HP PCLmS printeridraiver on kaasasoleva CD juures vaikimisi printeridraiverina.						
Ühenduvus	Kiire USB 2.0	✓	✓	✓	✓	✓
	10/100/1000 Ethernet LAN-ühendus		✓	✓	✓	✓
	Traadita võrguühendus		✓			✓
Mälu	128 MB RAM	✓	✓	✓	✓	✓

		M125a, M125r, M125ra, M126a	M125nw, M125rnw, M126nw	M127fn, M127fs, M128fn	M127fp, M128fp	M127fw, M128fw
Juhtpaneeli kuva	2-realine LCD-ekraan		✓	✓	✓	
	Värviline graafiline puuteekraan					✓
	2-realine LED	✓				
Printimine	Prindib 20 lehte minutis (lk/min) A4-formaadis paberile ja 21 lk/min Letter-formaadis paberile	✓	✓	✓	✓	✓
Kopeerimine	Tasaskanner toetab paberi formaate kuni A4 või Letter	✓	✓	✓	✓	✓
	Dokumendisöötur			✓	✓	✓
	Kopeerimislahutus 300 punkti tolli kohta (dpi)	✓	✓	✓	✓	✓
Scan (Skannimine)	Skannimise eraldusvõime kuni 1200 punkt/tolli	✓	✓	✓	✓	✓
	Värviline skannimine	✓	✓	✓	✓	✓
Faks	V.34 koos kahe RJ-11 faksipordiga			✓	✓	✓
	Telefonitoru				✓	

Toote vaated

Toote eestvaade

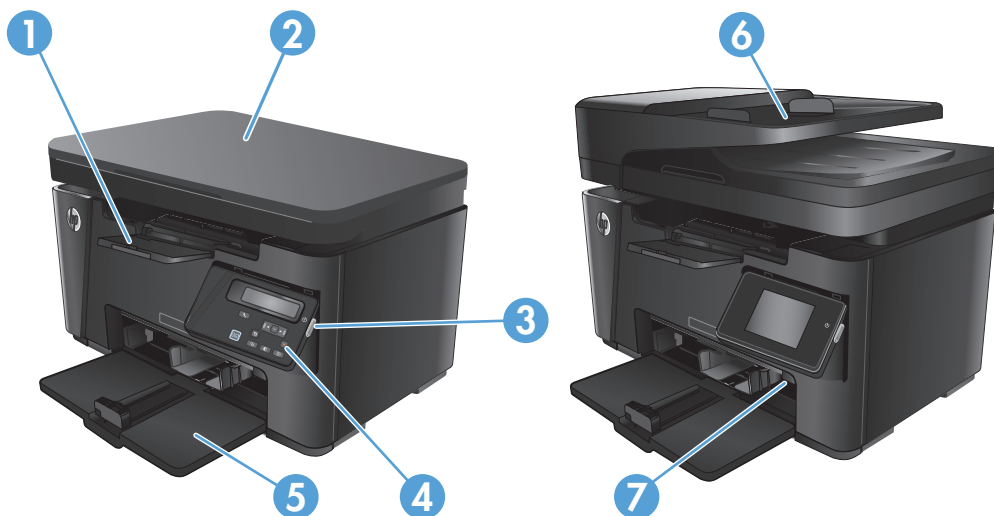

1	Väljastussalv
2	Skanner
3	Sisse-/väljalülitusnupp
4	Juhtpaneel (lihtsamaks vaatamiseks üles kallutatav ja varieerub olenevalt mudelist)
5	Söötesalv
6	Dokumendisöötur
7	Lühikese paberi pikendi

Printeri tagantvaade

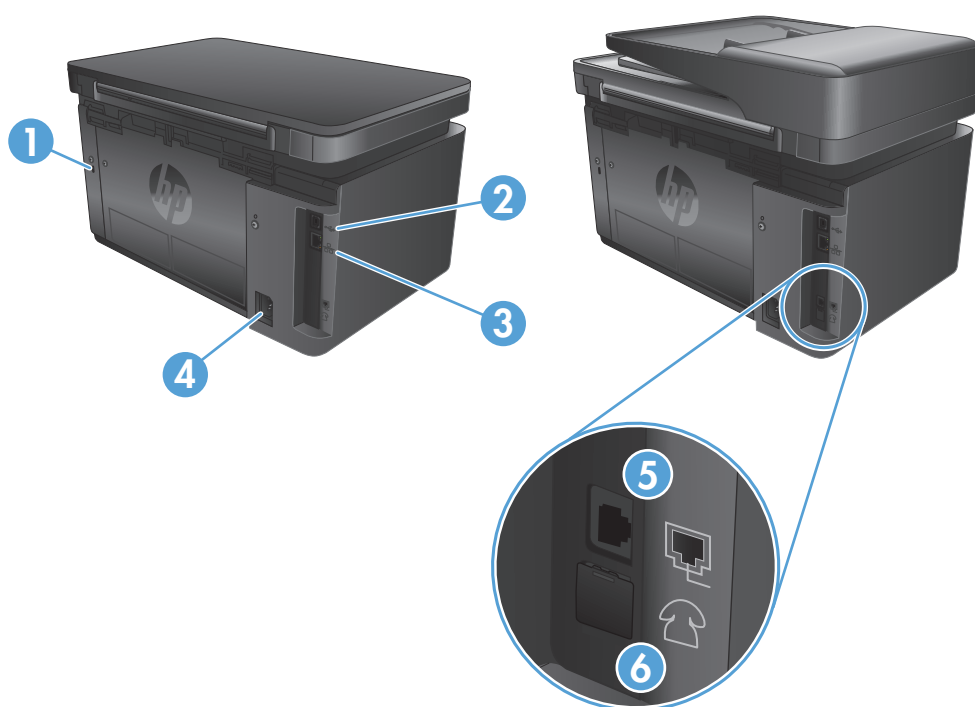

1	Kaabel-tüüpi turvaluku pesa
2	Kiire USB 2.0
3	Etherneti port
4	Toitepistik
5	Faksi nn „liin sees“ port, et lisada seadmele faksi telefoniliin
6	Telefoni nn „liin väljas“ port, et lisata lisatelefon, automaatvastamise seade või muu seade

Juhtpaneeli ülevaade

- [M125a, M125r, M125ra, M126a](#)
- [M125nw, M125rnw, M126nw](#)
- [M127fn, M127fs, M128fn, M127fp, M128fp](#)
- [M127fw ja M128fw](#)
- [Juhtpaneeli koduekraan \(ainult puuteekraan\)](#)

M125a, M125r, M125ra, M126a

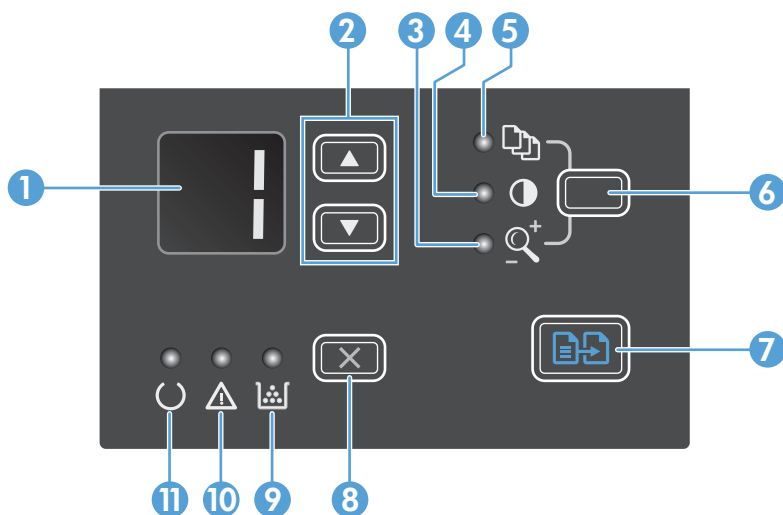

1	LED-ekraan	kuvab koopiate arvu, koopiate tumeduse taset ja koopia kahandamise või suurendamise protsendilist väärtust. Kuvab ka veakoode, mis annavad teada tähelepanu vajavatest probleemidest.
2	Üles- ja allanool	suurendab või vähendab koopiate arvu, koopiate tumeduse taset ja koopia kahandamise või vähendamise protsendilist väärtust. <ul style="list-style-type: none">• Koopiate arv Väärtuse suurendamiseks või kahandamiseks ühe sammu võrra vajutage nuppe vähem kui üks sekund. Väärtuse suurendamiseks või kahandamiseks 10 sammu võrra vajutage nuppe üks sekund või kauem.• Koopiate tumeduse tase: Väärtuse suurendamiseks või kahandamiseks ühe sammu võrra vajutage nuppe vähem kui üks sekund. Maksimaalse või minimaalse väärtuseni suurendamiseks/kahandamiseks hoidke nuppe all kauem kui üks sekund.• Koopia suuruse kahandamise või suurendamise protsent: Väärtuse suurendamiseks või kahandamiseks 10%-lise sammuna vajutage nuppe vähem kui üks sekund. Väärtuse suurendamiseks või kahandamiseks 100%-lise sammuna vajutage nuppe üks sekund või kauem.
3	Koopia kahandamise/ suurendamise tuli	näitab, et koopia kahandamise või suurendamise funktsioon on aktiivne.
4	Koopia tumedamaks/heledamaks muutmise tuli	näitab, et koopia tumeduse reguleerimise funktsioon on aktiivne.
5	Koopiate arvu tuli	näitab, et koopiate arvu funktsioon on aktiivne.

6	Häälestusnupp	kuvab iga töö puhul erinevaid koopiaseadeid (kooptime arv, tumedus, kooptime suurus). Vaikimisi kuvatakse kooptime arv. Kõikide tööde vaikeseadete muutmiseks valige seadistus ja hoidke seejärel nuppu 3 sekundi jooksul all. Reguleerige seadeid tule vilkumise ajal. Seadistuse salvestamiseks vajutage sama nuppu uuesti.
7	Kopeerimise alustamise nupp	alustab kopeerimist.
8	Tühistamisnupp	tühistab hetkel aktiivse töö või lähtestab viimati määratud seadistuse. Kui toode on valmisolekurežiimis, vajutage seda nuppu koopiaseadete vaikeväärtustele lähtestamiseks.
9	Tooneri koguse olekutuli	näitab, et tooneri kogus prindikassetis on liiga väike.
10	Tähelepanu indikaator	näitab, et toote töös esineb tõrkeid.
11	Märgutuli Valmis	näitab, et toode on valmisolekus või töötlemine on pooleli.

M125nw, M125rnw, M126nw

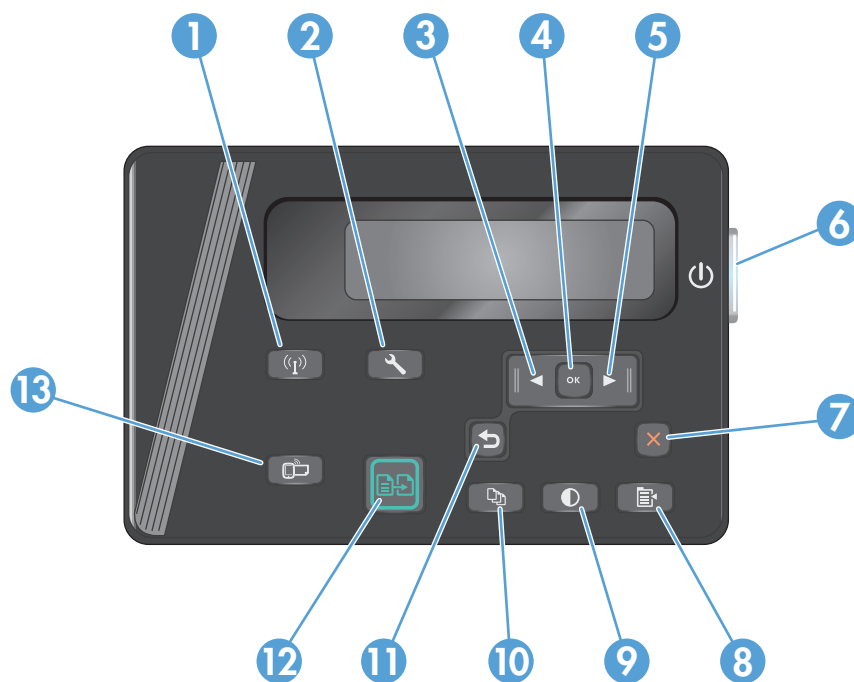

1	Traadita võrgu nupp	Lubab/keelab traadita võrgu
2	Häälestusnupp	Avab häälestusmenüü
3	Vasak-noole nupp	Liigutab kursori vasakule või kerib läbi menüüvalikute
4	OK nupp	Kinnitab seadistuse või tehtava toimingu
5	Parem-noole nupp	Liigutab kursori paremale või kerib läbi menüüvalikute
6	Sisse-/väljalülitusnupp	Lülitab toote sisse või välja
7	Tühistamisnupp	Kustutab seaded, tühistab praeguse töö või väljub praegusest menüüst
8	Kooptimeade nupp	Avab kooptimeade menüü

9	Heledam/tumedam nupp	Reguleerib hetkel aktiivse kopeerimistöö tumedusseadistust
10	Koopiate arvu nupp	Määrab koopiate arvu
11	Nupp Tagasi	Naaseb eelmisele ekraanile
12	Kopeerimise alustamise nupp	Alustab koopia tööd
13	ePrinti nupp	Avab veebiteenuste menüü

M127fn, M127fs, M128fn, M127fp, M128fp

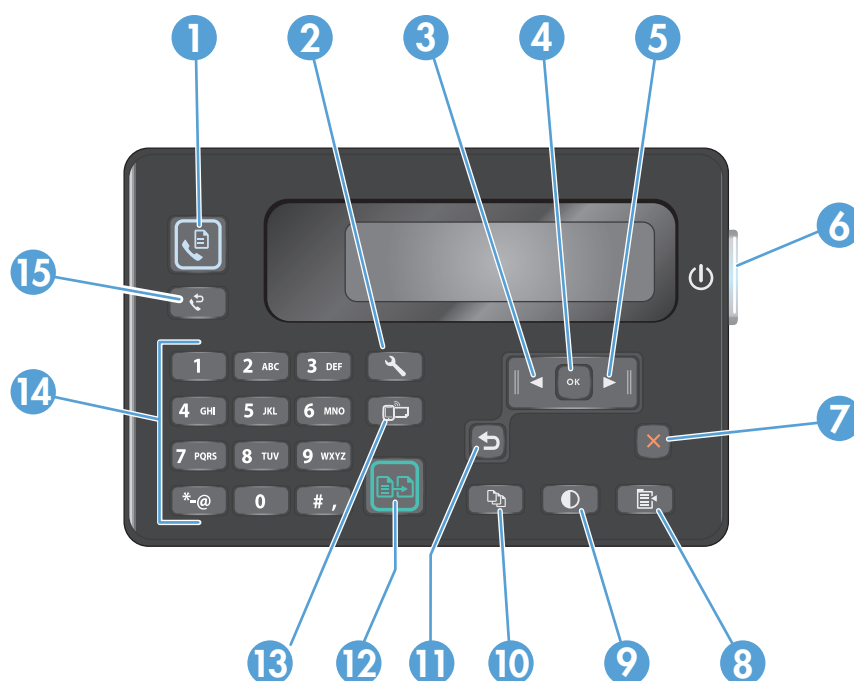

1	Faksimise alustamise nupp	Alustab faksimist
2	Häälestusnupp	Avab häälestus menüü
3	Vasak-noole nupp	Liigutab kursori vasakule või kerib läbi menüüvalikute
4	OK nupp	Kinnitab seadistuse või tehtava toimingu
5	Parem-noole nupp	Liigutab kursori paremale või kerib läbi menüüvalikute
6	Sisse-/väljalülitusnupp	Lülitab toote sisse või välja
7	Tühistamisnupp	Kustutab seaded, tühistab praeguse töö või väljub praegusest menüüst
8	Koopiaseadete nupp	Avab koopiaseadete menüü
9	Heledam/tumedam nupp	Reguleerib hetkel aktiivse kopeerimistöö tumedusseadistust
10	Koopiate arvu nupp	Määrab koopiate arvu
11	Nupp Tagasi	Naaseb eelmisele ekraanile
12	Kopeerimise alustamise nupp	Alustab koopia tööd

13	ePrinti nupp	Avab veebiteenuste menüü
14	Numbrilaviatuur	Faksinumbrite sisestamiseks või menüüvalikute valimiseks
15	Faksi kordusvalimise nupp	Valib eelmise faksi saatmisel kasutatud faksinumbrid

M127fw ja M128fw



1	Puutekraani kuva	Annab juurdepääsu seadme funktsioonidele ja näitab seadme praegust olekut
2	Spikri nupp ja märgutuli	Annab juurdepääsu juhtpaneeli spikrisüsteemile
3	Sisse-/väljalülitusnupp	Lülitab toote sisse või välja
4	Parem-noole nupp	Liigutab kursori paremale või kuva järgmisele ekraanile MÄRKUS. See nupp süttib vaid siis, kui praegusel ekraanil saab seda funktsiooni kasutada.
5	Tühistamisnupp	Kustutab sätted, tühistab praeguse töö või väljub praeguselt ekraanilt MÄRKUS. See nupp süttib vaid siis, kui praegusel ekraanil saab seda funktsiooni kasutada.
6	Tagasinupp ja märgutuli	Naaseb eelmisele ekraanile MÄRKUS. See nupp süttib vaid siis, kui praegusel ekraanil saab seda funktsiooni kasutada.
7	Vasak-noole nupp	Liigutab kursori vasakule või kuva eelmisele ekraanile MÄRKUS. See nupp süttib vaid siis, kui praegusel ekraanil saab seda funktsiooni kasutada.

8	Koduekraani nupp ja märgutuli	Annab juurdepääsu koduekraanile
9	Traadita võrgu märgutuli	Näitab, et traadita võrk on lubatud. Märgutuli vilgub, kui seade üritab luua traadita võrguga ühendust.

Juhtpaneeli koduekraan (ainult puutekraan)

Koduekraanil pääseb juurde seadme funktsioonidele ja seal näete seadme olekut.

 **MÄRKUS.** Koduekraanil olevad funktsioonid võivad sõltuvalt seadme konfiguratsioonist olla erinevad. Mõne keele puhul võib erinev olla ka ekraanipaigutus.



1	HP veebitenuste nupp	Annab kiire juurdepääsu HP veebitenuste funktsioonidele, sh HP ePrint
2	Häälestusnupp	Avab häälestus menüü
3	Traadita võrgu nupp	Annab juurdepääsu menüüle Traadita võrk ja traadita võrgu oleku andmetele MÄRKUS. Kui olete ühendatud traadita võrguga, muutub see ikoon signaalitugevuse ribadeks.
4	Võrgu nupp	Annab juurdepääsu võrguseadetele ja -andmetele MÄRKUS. See nupp kuvatakse vaid siis, kui toode on ühendatud traadiga võrguga.
5	Teabenupp	Annab teavet toote oleku kohta
6	Tarvikute nupp	Annab teavet tarvikute oleku kohta
7	Rakenduste nupp	Annab ligipääsu menüüle Rakendused , et valitud veebirakendustest otse printida

8	Seadme olek	Annab teavet toote üldise oleku kohta
9	Faksimise nupp	Annab juurdepääsu faksimifunktsioonile
10	Kopeerimisnupp	Annab juurdepääsu kopeerimisfunktsioonile

2 Paberisalved

- [Toetatud paberiformaadid ja -tüübid](#)
- [Laadige söötesalv](#)

Minge veebilehele www.hp.com/support/ljMFPM125series, www.hp.com/support/ljMFPM126series, www.hp.com/support/ljMFPM127series, või www.hp.com/support/ljMFPM128series, et saada põhjalikku abi oma toote kohta

- Probleemide lahendamine.
- Tarkvara uuenduste allalaadimine.
- Tugifoorumitega liitumine.
- Garantiiteabe ja regulatiivse teabe saamine.

Võite külastada ka veebilehte www.hp.com/support, et saada ülemaailmset tuge ja teisi HP tooteid.

Toetatud paberiformaadid ja -tüübid

- [Toetatud paberiformaadid](#)
- [Toetatavad paberitüübid](#)

Toetatud paberiformaadid



MÄRKUS. Parimate tulemuste saavutamiseks valige enne printimise alustamist printeridraiveris õige paberi formaat ja tüüp.

Mõõtmed	Mõõtmed
Letter	216 x 279 mm /
Legal	216 x 356 mm /
A4	210 x 297 mm /
A5	148 x 210 mm /
A6	105 x 148 mm
B5 (JIS)	182 x 257 mm /
Executive	184 x 267 mm
Postkaart (JIS)	100 x 148 mm / 3,9 x 5,8 tolli
Kahepoolne postkaart (JIS)	200 x 148 mm
16 k	184 x 260 mm /
16 k	195 x 270 mm /
16 k	197 x 273 mm /
8,5 x 13	216 x 330 mm /
Ümbrik #10	105 x 241 mm /
Monarh ümbrik	98 x 191 mm
Ümbrik B5	176 x 250 mm
Ümbrik C5	162 x 229 mm
Ümbrik DL	110 x 220 mm /
Kohandatud	76 x 127 mm kuni 216 x 356 mm /

Toetatavad paberitüübid



MÄRKUS. Parimate tulemuste saavutamiseks valige enne printimise alustamist printeridraiveris õige paberi formaat ja tüüp.

- Tavaline
- HP EcoSMART Lite
- Kerge 60–74 g

- Keskmine kaal 96–110 g
- Raske 111–130 g
- Väga raskse 131–175 g
- Must-valge laserprinteri lüümik
- Sildid
- Kirjaplank
- Eelprinditud
- Eelaugustatud
- Värviline
- Kare
- Büroopaber
- Ümbertöödeldud
- Ümbrik
- Pärgament

Laadige s otesalv



M RKUS. Uue paberi lisamisel eemaldage kindlasti kogu paber s otesalvest ja koputage paberipakk  htlaseks.  rge tuulutage paberit. See aitab v ltida mitme lehe korraga printerisse s otmist ja sellest tingitud ummistusi.

1. Sisestage paber s otesalve esik ljega  lespoole,  lemine serv ees.

Paberi suund salves varieerub olenevalt printit o t  bist. Lisateavet leiate jaotisest [Tabel 2-1 S otesalve paberi suund lk 17](#).



2. Reguleerige paberijuhikuid seni, kuni need vastu paberit puutuvad.



Tabel 2-1 Söotesalve paberi suund

Paberi tüüp	Dupleksrežiim	Paberi laadimine
Eelprintitud või päis	Ühe- või kahepoolne printimine	Ülespidi Ülaserv printeri pool
Eelaugustatud	Ühe- või kahepoolne printimine	Ülespidi Augud printeri vasakul poolel
Ümbrikud	Ühepoolne printimine	Ülespidi Ülemine serv salve paremal pool, margiga pool siseneb tootesse viimasena

Salve reguleerimine väikeste paberiformaatide puhul

Kui printite paberile, mis on lühem kui 185 mm (7,3 tolli), kasutage söotesalve reguleerimiseks lühikese paberi pikendit.

1. Eemaldage lühikese paberi pikendi söötesalve paremas ääres olevast hoiukohast.



2. Kinnitage pikendi paberi pikkuse juhikule söötesalves.

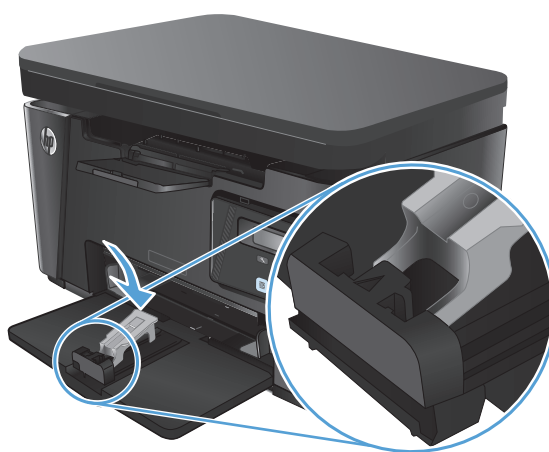

3. Laadige paber salve ning reguleerige paberijuhikud nii, et need paberi vastu puutuvad.



4. Lükake paberit tootesse, kuni selle liikumine peatub, seejärel lükake paberi pikkuse juhik sisse, nii et pikendi paberit toetaks.



5. Kui olete lühikesele paberile printimise lõpetanud, eemaldage lühikese paberi pikendi söötesalvest ning seejärel asetage see hoiukohta.



3 Printimine

- [Prinditööd \(Windows\)](#)
- [Prinditööd \(Mac OS X\)](#)
- [Veebipõhine printimine](#)
- [Funktsiooni HP Wireless Direct Printing häälestamine](#)

Minge veebilehele www.hp.com/support/ljMFPM125series, www.hp.com/support/ljMFPM126series, www.hp.com/support/ljMFPM127series, või www.hp.com/support/ljMFPM128series, et saada põhjalikku abi oma toote kohta

- Probleemide lahendamine.
- Tarkvara uuenduste allalaadimine.
- Tugifoorumitega liitumine.
- Garantiiteabe ja regulatiivse teabe saamine.

Võite külastada ka veebilehte www.hp.com/support, et saada ülemaailmset tuge ja teisi HP tooteid.

Prinditööd (Windows)

- [Printimine \(Windows\)](#)
- [Käsitsi mõlemale lehepoolele printimine \(Windows\)](#)
- [Mitme lehekülje ühele lehele printimine \(Windows\)](#)
- [Paberi tüübi valimine \(Windows\)](#)
- [Lisateave printimise kohta](#)

Printimine (Windows)

Järgmine toiming kirjeldab põhilist printimistoimingut Windowsis.

1. Valige tarkvaraprogrammis suvand **Printimine**.
2. Valige printerite loendist toode ja vajutage või puudutage seejärel nuppu **Atribuudid** või **Eelistused**, et printeridraiver avada.

 **MÄRKUS.** Nupu nimi on erinevate tarkvaraprogrammide puhul erinev.

3. Klõpsake või puudutage prindidraiveri vahekaarte, et saada valitud suvandeid konfigureerida.
4. Klõpsake või puudutage nuppu **OK**, et dialoogikasti **Printimine**. Valige sellelt ekraanilt printitavate koopiate arv.
5. Töö printimiseks klõpsake või puudutage nuppu **OK**.

Käsitsi mõlemale lehepoolele printimine (Windows)

1. Valige tarkvaraprogrammis suvand **Printimine**.
2. Valige printerite loendist toode ja klõpsake või puudutage seejärel nuppu **Atribuudid** või **Eelistused**, et prindidraiver avada.

MÄRKUS. Nupu nimi erineb olenevalt tarkvara programmist.

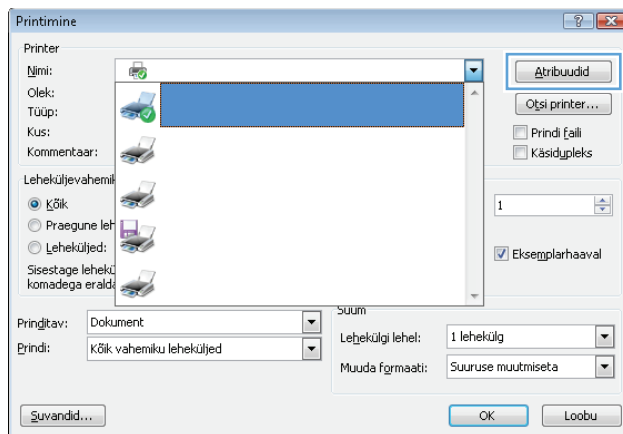

3. Klõpsake või puudutage vahekaarti **Paigutus**.

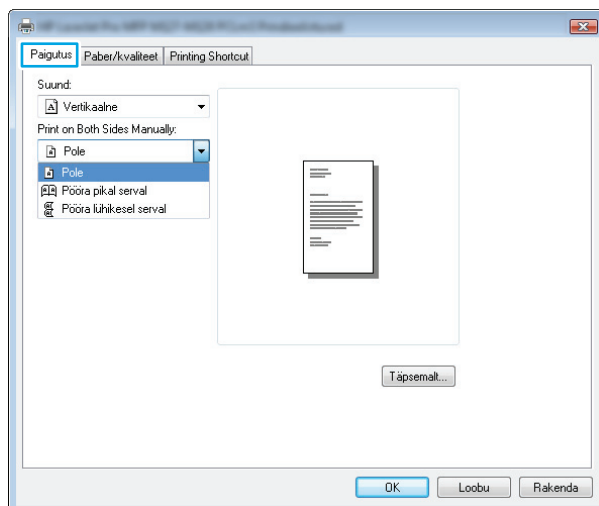

4. Valige rippmenüüst **Printi mõlemale poolele käsitsi** sobiv dupleksvalik ja klõpsake või puudutage seejärel nuppu **OK**.

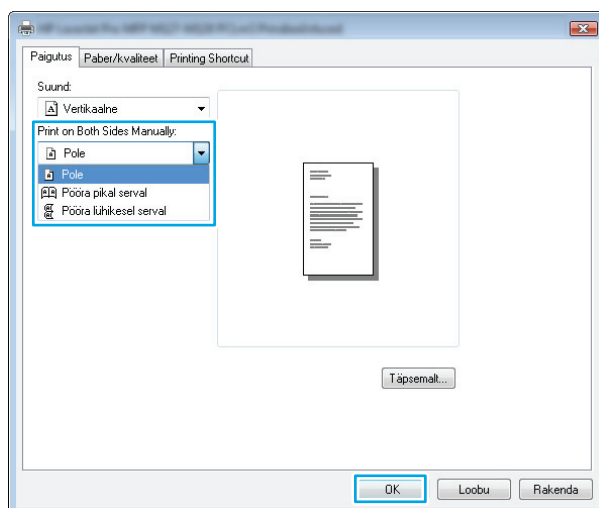

5. Klõpsake dialogikastis **Printimine** töö printimiseks nuppu **OK**. Toode printib kõigepealt dokumendi kõikidest lehtedest esimese poole.

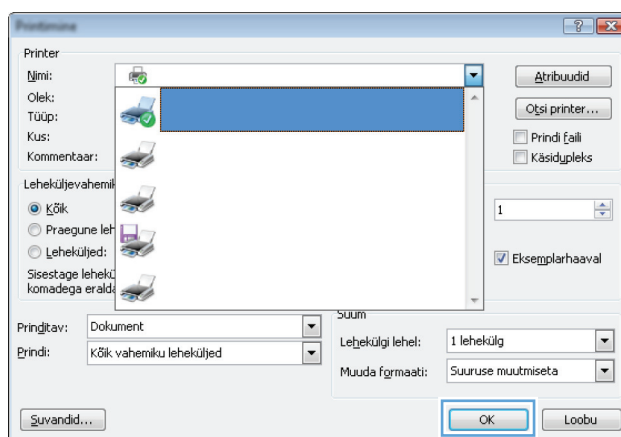

6. Võtke prinditud leht väljastussalvest ja asetage see söötesalve, nii et prinditud pool oleks allpool ja ülaseriv eespool.



7. Klõpsake või puudutage töö teisele küljele printimiseks arvutis nupule **OK**.
8. Küsimisel puudutage või vajutage jätkamiseks juhtpaneelil vastavat nuppu.

Mitme lehekülje ühele lehele printimine (Windows)

1. Valige tarkvaraprogrammis suvand **Printimine**.
2. Valige printerite loendist toode ja klõpsake või puudutage seejärel nuppu **Atribuudid** või **Eelistused**, et prindidraiver avada.

MÄRKUS. Nupu nimi erineb olenevalt tarkvara programmist.

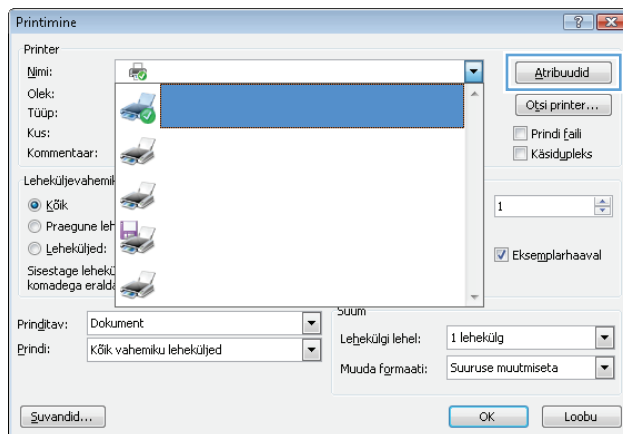

3. Klõpsake või puudutage vahekaarti **Paigutus**.

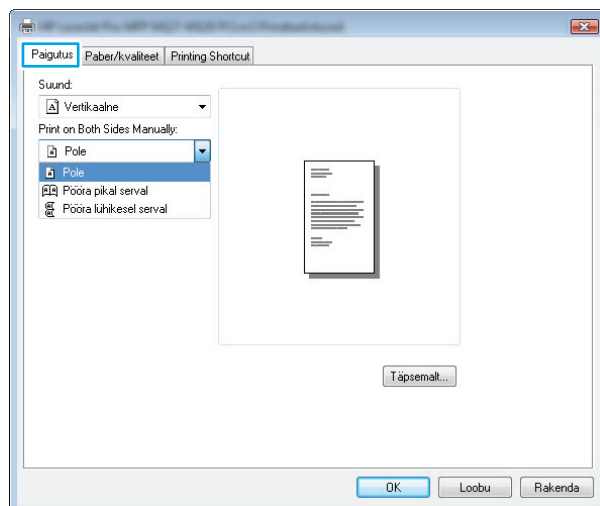

4. Valige ripploendist õige **suund**.

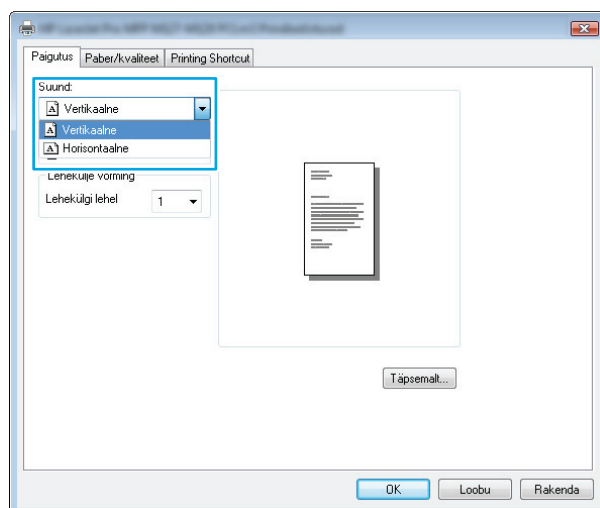

5. Valige õige lehekülgede arv lehe kohta rippmenüüst **Lehekülgi lehel** ja klõpsake või puudutage seejärel nuppu **Täpsemalt**.

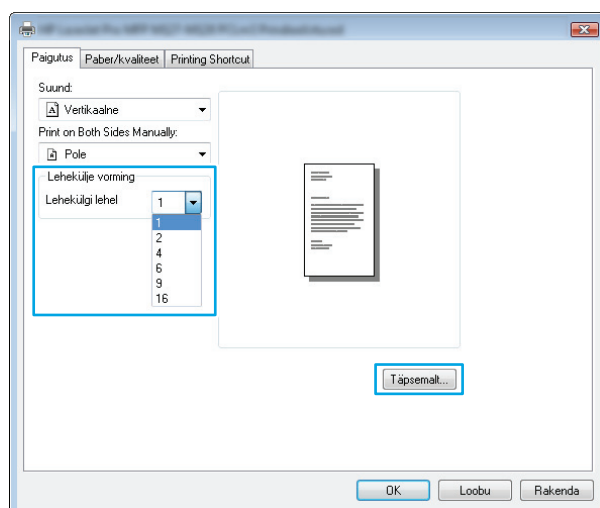

6. Valige rippmenüüst õige valik **Lehekülgi lehel paigutus**.

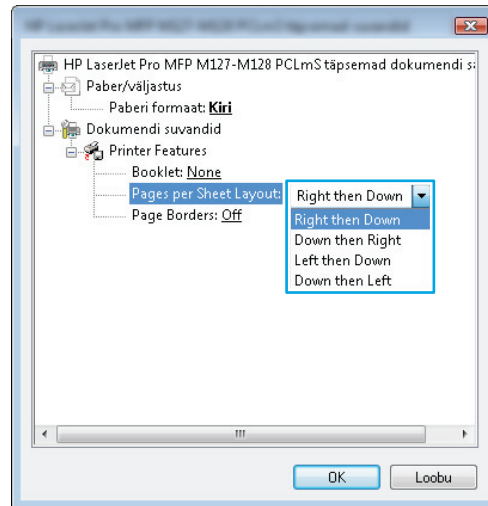

7. Valige rippmenüüst õige valik **Lehekülje äärised**, klõpsake või puudutage nuppu **OK**, et dialoogikast **Täiendavad valikud** sulgeda ning seejärel klõpsake või puudutage nppu **OK**, et dialoogikast **Atribuudid** või **Eelistused** sulgeda.

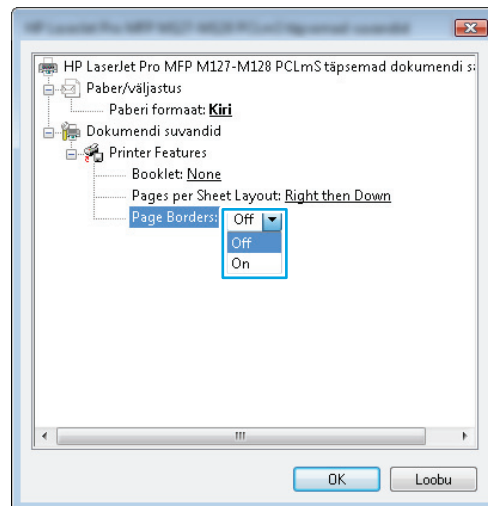

8. Klõpsake dialoogikastis **Printimine** töö printimiseks nuppu **OK**.

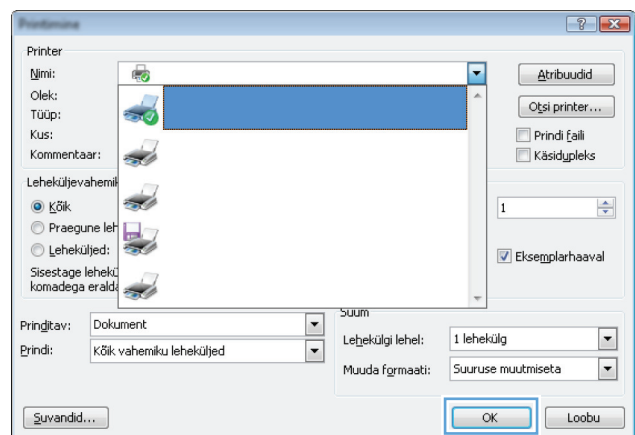

Paberi tüübi valimine (Windows)

1. Valige tarkvaraprogrammis suvand **Printimine**.

2. Valige printerite loendist toode ja klõpsake või puudutage seejärel nuppu **Atribuudid** või **Eelistused**, et prindidraiver avada.

MÄRKUS. Nupu nimi erineb olenevalt tarkvara programmidest.

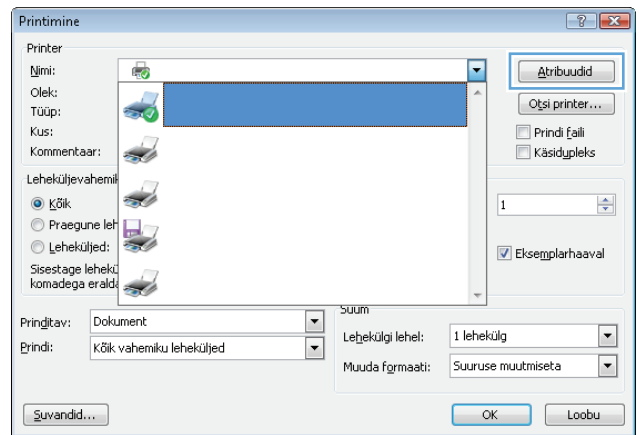

3. Klõpsake või puudutage vahekaati **Paber/kvaliteet**.

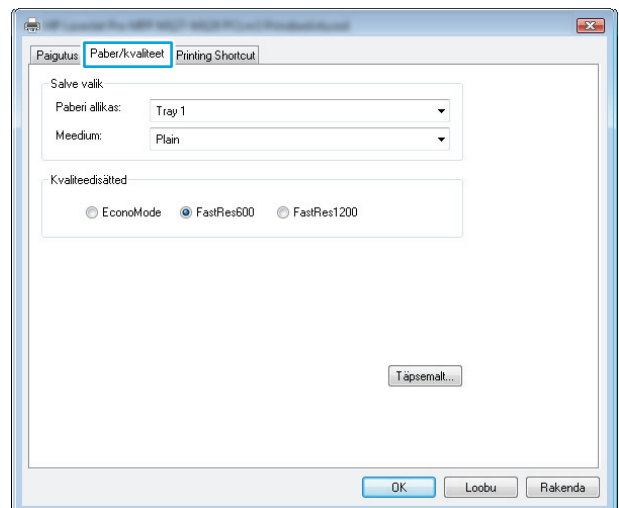

4. **Kandjatel:** ripploend, valige õige paberitüüp ja klõpsake või puudutage seejärel nuppu **OK**, et dialoogikast **Atribuudid** või **Eelistused** sulgeda.

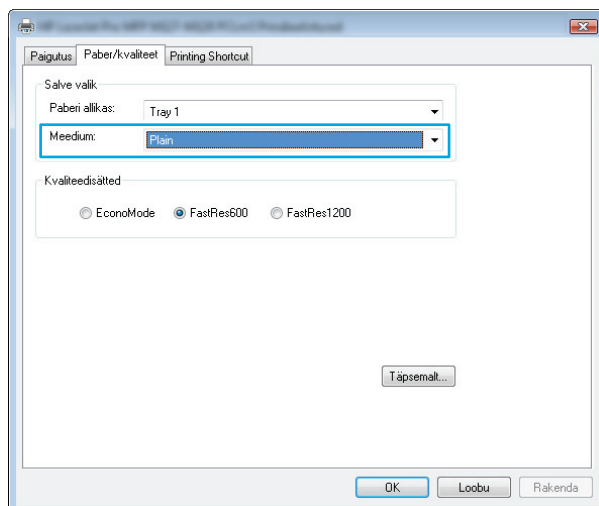

5. Dialoogikastis **Printimine** klõpsake töö printimiseks nuppu **OK**.

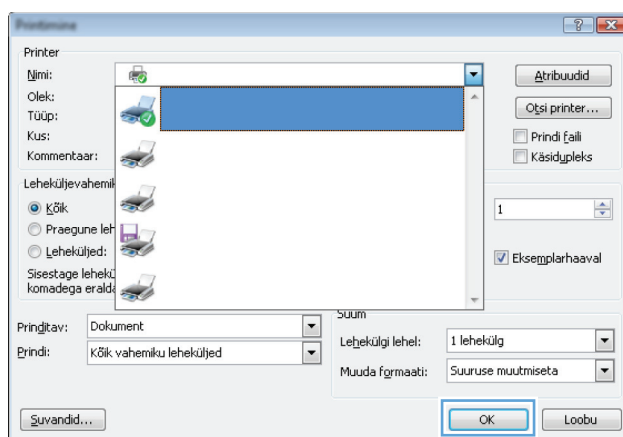

Lisateave printimise kohta

Minge veebilehele www.hp.com/support, et saada tootetuge ja üksikasju teatud printitööde, nt järgmiste kohta.

- Paberi formaadi valimine
- Lehekülje suuna valimine
- Brošüüri loomine
- Kvaliteediseadete valimine.
- Lehekülje ääraste valimine

Prinditööd (Mac OS X)

- [Printimine \(Mac OS X\)](#)
- [Käsitsi mõlemale poolele printimine \(Mac OS X\)](#)
- [Mitme lehekülje ühele lehele printimine \(Mac OS X\)](#)
- [Paberi tüübi valimine \(Mac OS X\)](#)
- [Lisateave printimise kohta](#)

Printimine (Mac OS X)

Järgmine toiming kirjeldab peamist printimistoimingut operatsioonisüsteemiga Mac OS X.

1. Klõpsake menüüd **Fail** ning seejärel klõpsake **Prindi**.
2. Valige menüüs **Printer** toode.
3. Avage menüüde ripploend või klõpsake **Näita üksikasju** ja valige seejärel teised menüüd printimisseadete reguleerimiseks.
4. Klõpsake nupule **Prindi**.

Käsitsi mõlemale poolele printimine (Mac OS X)



MÄRKUS. See funktsioon on saadaval, kui installite HP prindidraiveri. See ei pruugi AirPrinti kasutades saadaval olla.

1. Klõpsake menüüd **Fail** ning seejärel klõpsake valikut **Prindi**.
2. Valige menüüs **Priner** toode.
3. Avage menüüde ripploend või klõpsake **Näita üksikasju** ja klõpsake seejärel menüüd **Käsitsi dupleks**.
4. Klõpsake kastikest **Käsitsi dupleks** ning valige sidumissuvand.
5. Klõpsake nupule **Prindi**. Toode printib kõigepealt dokumendi kõikidest lehtedest esimese poole.

6. Võtke prinditud leht väljastussalvest ja asetage see söötesalve, nii et prinditud pool oleks allpool ja ülaseriv eespool.



7. Klõpsake töö teisele küljele printimiseks arvutis nupule **Jätka**.
8. Küsimisel puudutage jätkamiseks juhtpaneelil vastavat nuppu.

Mitme lehekülje ühele lehele printimine (Mac OS X)

1. Klõpsake menüüd **Fail** ning seejärel klõpsake **Prindi**.
2. Valige menüüs **Printer** toode.
3. Avage menüüde ripploend või klõpsake **Näita üksikasju** ja vajutage seejärel menüüd **Paigutus**.
4. Valige ripploendis **Lehekülgi lehe kohta** lehekülgede arv, mida soovite igale lehele printida.
5. Valige alas **Paigutuse suund** lehekülgede järjestus ja asetuse lehel.
6. Valige menüüst **Äärsed**, milline äär iga lehel oleva lehekülje ümber printida.
7. Klõpsake nupule **Prindi**.

Paberi tüübi valimine (Mac OS X)

1. Klõpsake menüüd **Fail** ning seejärel klõpsake **Prindi**.
2. Valige menüüs **Printer** toode.
3. Avage menüüde ripploend või klõpsake **Näita üksikasju** ja vajutage seejärel menüüd **Viimistlemine**.
4. Valige tüüp ripploendist **Paberi tüüp**.
5. Klõpsake nupule **Prindi**.

Lisateave printimise kohta

Minge veebilehele www.hp.com/support, et saada tootetuge ja üksikasju teatud printitööde, nt järgmiste kohta.

- Printimisotseteede ja eelseadistuste loomine ja kasutamine
- Paberiformaadi valimine või vaikimisi paberiformaadi kasutamine
- Lehekülje suuna valimine
- Brošüüri loomine
- Lehekülje mastaapimine selle sobitamiseks teatud paberiformaadiga
- Dokumendi esimese ja viimase lehekülje printimine teistsugusele paberile
- Vesimärkide printimine dokumendile

Veebipõhine printimine

Interneti kaudu eemalt printimiseks on saadaval mitmeid valikuid.

HP ePrint

Kasutage funktsiooni HP ePrint, et printida dokumente, saates neid meilimanustena mis tahes lubatud meilivahetusega seadmest seadme meiliaadressile.

Funktsiooni HP ePrint kasutamiseks peab toode olema kooskõlas järgmiste nõuetega.

- Seade peab olema võrgu või juhtmevaba võrguga ühendatud ja sellel peab olema juurdepääs internetile.
- Tootes peavad olema lubatud HP veebiteenused ning toode peab olema HP Connectedis registreeritud

LCD-juhtpaneel

1. Leidke toote IP-aadress.
 - a. Vajutage toote juhtpaneelil nuppu Häälestus .
 - b. Avage järgmised menüüd.
 - **Võrgu häälestamine**
 - **Näita IP-aadressi**
2. HP sisseehitatud veebiserveri avamiseks sisestage arvutis veebibrauseri aadressireale seadme IP-aadress.
3. Klõpsake HP sisseehitatud veebiserveri vahekaarti **HP Web Services** (HP veebiteenused) ja seejärel **Enable** (Luba). Toode lubab veebiteenused ja seejärel prindib välja teabelehe.

Teabeleht sisaldab printeri koodi, mida saate kasutada oma HP toote HP Connectedis registreerimiseks.

4. Minge veebilehele www.hpconnected.com, et luua HP ePrinti konto ja lõpetada seadistamine.

Puutekraaniga juhtpaneel

1. Puudutage seadme juhtpaneeli koduekraanil veebiteenuste nuppu .
2. Puudutage nuppu [Luba veebiteenused](#). Toode lubab veebiteenused ja seejärel prindib välja teabelehe.

Teabeleht sisaldab printeri koodi, mida saate kasutada oma HP toote HP Connectedis registreerimiseks.

3. Minge veebilehele www.hpconnected.com, et luua HP ePrinti konto ja lõpetada seadistamine.

Oma toote kohta lisateabe saamiseks minge veebilehele www.hp.com/support.

HP ePrint tarkvara

HP ePrint tarkvaraga on lihtne töölaualt või sülearvutist igasse HP ePrinti toega tootesse printida. Pärast tarkvara installimist avage rakenduses valik **Prindi** ning valige seejärel installitud printerite loendist **HP ePrint**. Selle tarkvaraga on lihtne leida HP ePrinti toega tooteid, mis on teie HP Connected kontrol

registreeritud. Suunatav HP toode võib olla teie laual või kaugemal, nt harukontoris või ükskõik kus maailmas.

Windowsi puhul toetab tarkvara ePrint ka traditsioonilist otse IP printimist kohalikus võrgus asuvasse printeritesse (LAN või WAN) toetatud PostScript® toodetes.

Draiverite ja teabe saamiseks minge veebilehele www.hp.com/go/eprintsoftware.



MÄRKUS. HP ePrint tarkvara on PDF-i töövoogu utiliit Maci jaoks ega ole tehniliselt võttes printeridraiver. HP ePrint tarkvara Maci jaoks toetab printideid ainult HP Connectedi kaudu ega toeta otse IP-printimist kohalikus võrgus olevatesse printeritesse.

AirPrint

Otseprintimine Apple'i AirPrinti kasutades on toetatud versioonis iOS 4.2 või uuemates versioonides. Kasutage AirPrinti, et printida iPadist, iPhone'ist (3GS või uuem) või iPodist (kolmas põlvkond või uuem) otse tootesse järgmistest rakendustest.

- Mail (E-post)
- Fotod
- Safari
- iBooks
- Valige kolmanda osapoole rakendused

AirPrinti kasutamiseks peab toode olema ühendatud sama juhtmevaba võrguga, millega Apple'i seade. Lisateabe saamiseks AirPrinti kasutamise kohta ja selle kohta, millised HP seadmed AirPrintiga ühilduvad, külastage veebilehte www.hp.com/go/airprint.



MÄRKUS. AirPrint ei toeta USB-ühendusi. AirPrint pakub printimist mobiiltelefonist. AirPrint ei toeta skannimist.

Funktsiooni HP Wireless Direct Printing häälestamine



MÄRKUS. Funktsioon on saadaval ainult juhtmeta mudelite jaoks ja selle funktsiooni kasutamiseks võib toode nõuda püsivara uuendust.

Funktsioon HP Wireless Direct Printing võimaldab teil printida traadita ühendusega mobiiliseadmest otse HP Wireless Directiga lubatud seadmesse, ilma et mobiiliseade tuleks ühendada loodud võrgu või Internetiga. Kasutage funktsiooni HP Wireless Direct traadita printimiseks järgmistest seadmetest:

- iPhone, iPad, või iTouch, mis kasutab Apple'i rakendust AirPrint või HP mobiilirakendust ePrint
- Mobiiliseadmed, kus käitatakse operatsioonisüsteeme Android või Symbian, mis kasutavad rakendust HP ePrint Home & Biz.
- Wi-Fi-ga ühilduv arvuti ükskõik millise operatsioonisüsteemiga.

Funktsiooni HP Wireless Direct kohta lisateabe saamiseks minge veebilehele www.hp.com/go/wirelessprinting ja vajutage seejärel **HP Wireless Direct**.

Funktsiooni HP Wireless Direct häälestamiseks juhtpaneelilt tehke järgmist.

LCD-juhtpaneel

1. Menüüde avamiseks vajutage seadme juhtpaneelil nuppu **OK**.
2. Avage järgmised menüüd.
 - **Võrgu häälestamine**
 - **Traadita ühenduse menüü**
 - **Wireless Direct**
3. Valige valik **Sees**, seejärel vajutage nuppu **OK**. Seade salvestab seade ja juhtpaneel naaseb menüüsse **Wireless Direct seaded**.

Puutekraaniga juhtpaneel

1. Puudutage seadme juhtpaneeli kodulekraanil juhtmeta võrgu nuppu .
2. Avage järgmised menüüd.
 - [Traadita ühenduse menüü](#)
 - [Wireless Direct seadistus](#)
 - [Sees/väljas](#)
3. Puudutage menüüelementi [Sees](#). Seade salvestab seade ja juhtpaneel naaseb menüüsse [Wireless Direct seaded](#).

4 Kopeerimine

- [Koopia tegemine](#)
- [Kahepoolne kopeerimine \(dupleksprintimine\)](#)
- [Prindikvaliteedi optimeerimine](#)
- [Reguleerige koopiate heledust või tumedust \(ainult LED-juhtpaneel\)](#)
- [Kahandage või suurendage koopiaid \(ainult LED-juhtpaneel\)](#)





Minge veebilehele www.hp.com/support/ljMFPM125series, www.hp.com/support/ljMFPM126series, www.hp.com/support/ljMFPM127series, või www.hp.com/support/ljMFPM128series, et saada põhjalikku abi oma toote kohta

- Probleemide lahendamine.
- Tarkvara uuenduste allalaadimine.
- Tugifoorumitega liitumine.
- Garantiiteabe ja regulatiivse teabe saamine.



Võite külastada ka veebilehte www.hp.com/support, et saada ülemaailmset tuge ja teisi HP tooteid.

Koopia tegemine

LED-juhtpaneel

1. Laadige dokument skanneri klaasile tootel olevate juhiste kohaselt.
2. Sulgege skanner.
3. Vajutage toote juhtpaneelil häälestamise  nuppu ning veenduge, et koopiate arvu  tuli põleb.
4. Vajutage koopiate arvu muutmiseks noolenuppe.
5. Vajutage kopeerimise alustamiseks nuppu Alusta kopeerimist  .



LCD-juhtpaneel

1. Laadige dokument skanneri klaasile tootel olevate juhiste kohaselt.
2. Sulgege skanner.
3. Vajutage toote juhtpaneelil vajutage nuppu Koopiate arv .
4. Määrake koopiate arv.
5. Vajutage kopeerimise alustamiseks nuppu Alusta kopeerimist  .

Puutekraaniga juhtpaneel

1. Laadige dokument skanneri klaasile tootel olevate juhiste kohaselt.
2. Sulgege skanner.
3. Puudutage toote juhtpaneeli koduekraanil nuppu [Kopeeri](#).
4. Koopiate arvu muutmiseks puudutage noolenuppe või puudutage olemasolevat numbrit ja sisestage koopiate arv.
5. Puudutage kopeerimise alustamiseks nuppu [Alusta kopeerimist](#).

Kahepoolne kopeerimine (dupleksprintimine)

1. Laadige dokument skanneri klaasile tootel olevate juhiste kohaselt.
2. Sulgege skanner.
3. Alustage kopeerimist.
 - **LED- ja LCD-juhtpaneelid.** Vajutage toote juhtpaneelil nuppu Alusta kopeerimist .
 - **Puutekraaniga juhtpaneel.** Puudutage toote juhtpaneeli koduekraanil nuppu [Kopeeri](#).
4. Võtke prinditud leht väljastussalvest ja asetage see söötesalve, nii et prinditud pool oleks allpool ja ülaseriv eespool.
5. Pöörake originaaldokumenti skanneri klaasil, et teist poolt kopeerida.
6. Alustage kopeerimist.
 - **LED- ja LCD-juhtpaneelid.** Vajutage toote juhtpaneelil nuppu Alusta kopeerimist .
 - **Puutekraaniga juhtpaneel.** Puudutage toote juhtpaneeli koduekraanil nuppu [Kopeeri](#).
7. Korrake seda protsessi, kuni olete kõik leheküljed kopeerinud.

Prindikvaliteedi optimeerimine



Kasutada on võimalik järgmisi koopiade kvaliteediseadeid.

- **Automaatne valimine:** kasutage seda seadet, kui koopia kvaliteet ei ole teie jaoks väga oluline.
- **Segu:** Kasutage seda seadet dokumentide puhul, mis sisaldavad nii teksti kui graafilisi kujutisi.
- **Tekst:** kasutage seda seadet peamiselt teksti sisaldavate dokumentide puhul. See on koopia optimeerimise vaikeseade.
- **Pilt:** Kasutage seda sätet peamiselt graafikat sisaldavate dokumentide puhul.

LED-juhtpaneel

1. Klõpsake nuppu **Start** ja seejärel üksusel **Programmid**.
2. Klõpsake oma HP tooterühmal ja seejärel üksusel **HP Device Toolbox**.
3. Klõpsake vahekaardil **Systems** (Süsteemid) **Copy Setup** (Koopia seadistamine).



LCD-juhtpaneel

1. Laadige dokument skanneri klaasile tootel olevate juhiste kohaselt.
2. Sulgege skanner.
3. Vajutage toote juhtpaneelil nuppu Kopeerimismenüü .
4. Avage menüü **Optimeerimine**.
5. Valikute vahel liikumiseks kasutage noolenuppe ja valiku valimiseks puudutage nuppu **OK**.
6. Vajutage kopeerimise alustamiseks nuppu Alusta kopeerimist .

Puutekraaniga juhtpaneel

1. Laadige dokument skanneri klaasile tootel olevate juhiste kohaselt.
2. Sulgege skanner.
3. Puudutage toote juhtpaneeli koduekraanil nuppu **Kopeeri**.
4. Puudutage nuppu **Seaded**, seejärel kerige nupuni **Optimeeri** ja vajutage seda.
5. Suvandite vahel liikumiseks puudutage noolenuppe ja suvandi valimiseks puudutage seda.
6. Puudutage kopeerimise alustamiseks nuppu **Alusta kopeerimist**.



Reguleerige koopiate heledust või tumedust (ainult LED-juhtpaneel)

1. Vajutage toote juhtpaneelil korduvalt häälestamise  nuppu, kuni tumeduse/heleduse  tuli põleb.
2. Kasutage seade Tumedam/heledam suurendamiseks või vähendamiseks noolenuppe.



MÄRKUS. Pärast kahe minuti möödumist naaseb seade vaikeväärtusele.

Kahandage või suurendage koopiaid (ainult LED-juhtpaneel)

1. Asetage dokument skanneri klaasile.
2. Vajutage toote juhtpaneelil korduvalt häälestamise  nuppu, kuni kahandamise/suurendamise  tuli põleb.
3. Vajutage koopia suurendamiseks ülemist noolt või koopia kahandamiseks alumist noolt.
4. Vajutage kopeerimise alustamiseks nuppu Alusta kopeerimist .

5 Scan (Skannimine)

- [Skannimine tarkvara HP Scan abil \(Windows\)](#)
- [Skaneerimine tarkvara HP Scan abil \(Mac OS X\)](#)

Minge veebilehele www.hp.com/support/ljMFPM125series, www.hp.com/support/ljMFPM126series, www.hp.com/support/ljMFPM127series, või www.hp.com/support/ljMFPM128series, et saada põhjalikku abi oma toote kohta

- Probleemide lahendamine.
- Tarkvara uuenduste allalaadimine.
- Tugifoorumitega liitumine.
- Garantiiteabe ja regulatiivse teabe saamine.

Võite külastada ka veebilehte www.hp.com/support, et saada ülemaailmset tuge ja teisi HP tooteid.

Skannimine tarkvara HP Scan abil (Windows)

Kasutage tarkvara HP Scan, et skannimist oma arvutis olevast tarkvarast alustada. Saate skannitud pildi failina salvestada või selle teise tarkvararakendusse saata.

1. Laadige dokument skanneri klaasile tootel olevate juhiste kohaselt.



MÄRKUS. Paremateks tulemusteks laadige väikese formaadiga paber (Letter, A4, või väiksem) nii, et paberi pikk külg jookseks mööda skanneri klaasi vasakut külge.

2. Klõpsake **Start**-menüüd ja seejärel **Programmid** (või Windows XP puhul **Kõik programmid**).
3. Klõpsake **HP** ja seejärel valige oma toode.
4. Klõpsake **HP Scan** otsetee ja kohandage vajaduse korral seadeid.
5. Klõpsake nuppu **Skanni**.



MÄRKUS. Rohkemate valikute avamiseks klõpsake suvandil **Täpsemad seaded**.

Kohandatud seadetekomplekti loomiseks ja otseteede loendis salvestamiseks klõpsake käsul **Loo uus otsetee**.

Skaneerimine tarkvara HP Scan abil (Mac OS X)

Kasutage tarkvara HP Scan, et oma arvutist skannimist alustada.

1. Asetage dokument skanneri klaasile tootel näidatud viisil.



MÄRKUS. Paremateks tulemusteks asetage väikses formaadis paber (letter, A4 või väiksem) nii, et paberi pikem nurk jookseks mööda skanneri klaasi vasakut külge.

2. Avage tarkvara **HP Scan**, mis asub kaustas **HP** kaustas **Rakendused**.
3. Dokumendi skaneerimiseks järgige juhiseid ekraanil.
4. Pärast kõikide lehekülgede skannimist klõpsake nuppu **Valmis**, et kõik leheküljed faili salvestada.

6 Faks

- [Ühendage ja konfigureerige toode faksimiseks](#)
- [Saatke faks](#)
- [Kiirvaliku kirjete loomine, muutmine ja kustutamine](#)

Minge veebilehele www.hp.com/support/ljMFPM125series, www.hp.com/support/ljMFPM126series, www.hp.com/support/ljMFPM127series, või www.hp.com/support/ljMFPM128series, et saada põhjalikku abi oma toote kohta

- Probleemide lahendamine.
- Tarkvara uuenduste allalaadimine.
- Tugifoorumitega liitumine.
- Garantiiteabe ja regulatiivse teabe saamine.

Võite külastada ka veebilehte www.hp.com/support, et saada ülemaailmset tuge ja teisi HP tooteid.

Ühendage ja konfigureerige toode faksimiseks

- [Printeri ühendamine](#)
- [Toote konfigureerimine](#)
- [Installeerige HP faksi tarkvara \(Windows, valikuline\)](#)

Printeri ühendamine

See toode on analoogseade. HP soovib seda toodet kasutada erianaloogliinil.

 **MÄRKUS.** Mõnes riigis/piirkonnas on tootega kaasas olnud telefonikaablile vaja adapterit.

1. Ühendage telefonikaabel tootel olevasse faksiporti  ja seinas olevasse telefoni pistikupessa.

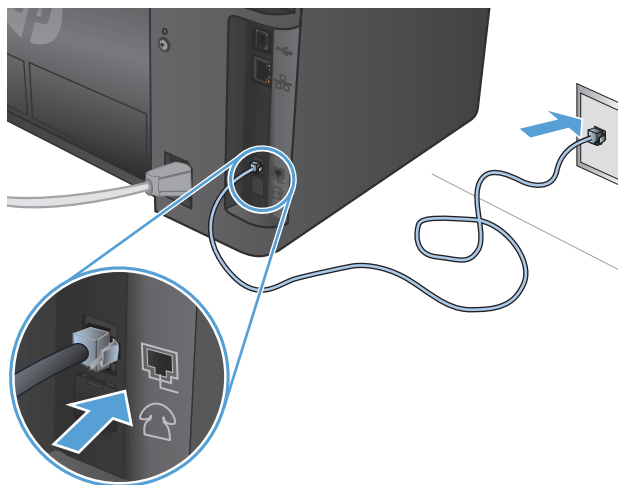

2. (Valikuline) Automaatvastaja või lisatelefoni ühendamiseks tõmmake tootel ära telefonipordi  kummist kork. Ühendage teine telefonikaabel toote telefoniporti ja seejärel automaatvastaja „liin sees“ port või lisatelefon.

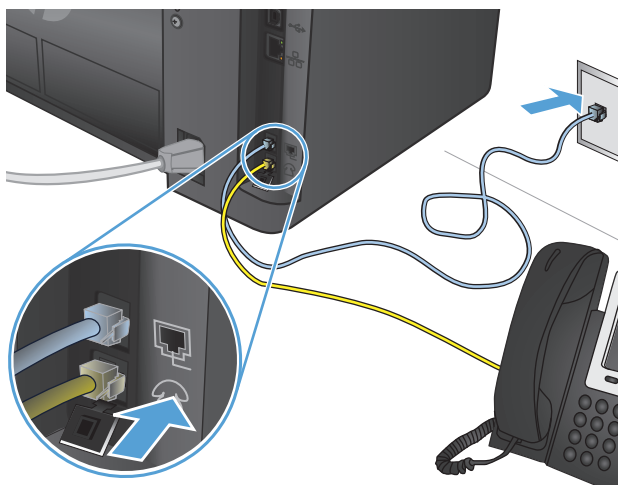

Toote konfigureerimine

Toote konfigureerimine varieerub olenevalt sellest, kas seadistate selle autonoomseks faksiks koos automaatvastaja või koos lisatelefoniga.

 **MÄRKUS.** Faksi kellaaja, kuupäeva ja päise seadete konfigureerimine on faksimisfunktsiooni kasutamise jaoks nõutud.

- [Faksi kellaaja, kuupäeva ja päise konfigureerimine](#)
- [Autonoomse faksi konfigureerimine](#)
- [Automaatvastaja jaoks konfigureerimine](#)
- [Lisatelefoni jaoks konfigureerimine](#)

Faksi kellaaja, kuupäeva ja päise konfigureerimine

Võib-olla konfigureerisite need seaded juba tarkvara installimisel. Saate need seaded igal ajal konfigureerida, kasutades toote juhtpaneeli või HP faksiseadistusviisardit.

- [Juhtpaneel](#)
- [HP faksiseadistusviisard \(Windows\)](#)

Juhtpaneel

LCD-juhtpaneel

1. Vajutage toote juhtpaneelil nupp **Häälestus** .
2. Valige **Süsteemi häälestus** ja seejärel **Kellaeg/kuupäev**.
3. Valige 12- või 24-tunnine kell.
4. Praeguse kellaaja sisestamiseks kasutage klaviatuuri, seejärel vajutage nupp **OK**.
5. Valige kuupäevavorming.
6. Praeguse kuupäeva sisestamiseks kasutage klaviatuuri, seejärel vajutage nupp **OK**.
7. Valige **Faksi häälestus** ja seejärel **Faksi päis**.
8. Faksinumbri sisestamiseks kasutage klaviatuuri, seejärel vajutage nupp **OK**.



MÄRKUS. Faksinumbri maksimaalne pikkus on 20 täheruumi.

9. Ettevõtte nime või päise sisestamiseks kasutage klaviatuuri, seejärel vajutage nupp **OK**.



MÄRKUS. Faksi päise maksimaalne pikkus on 40 täheruumi.

Puutekraaniga juhtpaneel

1. Puudutage seadme juhtpaneeli koduekraanil nupp **Häälestus** .
2. Valige **Faksi häälestus** ja seejärel **Peamine häälestus**.
3. Valige **Kellaeg/kuupäev**.
4. Valige 12- või 24-tunnine kell.
5. Praeguse kellaaja sisestamiseks kasutage klaviatuuri, seejärel puudutage nupp **OK**.
6. Valige kuupäevavorming.
7. Praeguse kuupäeva sisestamiseks kasutage klaviatuuri, seejärel puudutage nupp **OK**.
8. Valige **Faksi päis**.

9. Faksinumbri sisestamiseks kasutage klaviatuuri, seejärel puudutage nuppu **OK**.

 **MÄRKUS.** Faksinumbri maksimaalne pikkus on 20 täheruumi.

10. Ettevõtte nime või päise sisestamiseks kasutage klaviatuuri, seejärel puudutage nuppu **OK**.

Standardselt klaviatuurilt puuduvate erisümbolite sisestamiseks puudutage nuppu **@#**, et avada klaviatuur, mis sisaldab erisümboleid.

 **MÄRKUS.** Faksi päise maksimaalne pikkus on 40 täheruumi.

HP faksiseadistusviisard (Windows)

1. Klõpsake menüül **Start** ja seejärel suvandil **Programmid**.
2. Klõpsake **HP**, klõpsake toote nimele ja seejärel klõpsake **HP faksi seadistusviisard**.
3. Faksiseadete konfigureerimiseks järgige juhiseid ekraanil.

Autonoomse faksi konfigureerimine

Saate toodet kasutada autonoomse faksimasinana, ühendamata seda arvuti või võrguga.

LCD-juhtpaneel

1. Vajutage toote juhtpaneelil nuppu **Häälestus** .
2. Valige **Süsteemi häälestus** ja seejärel **Kellaeg/kuupäev**.
3. Valige 12- või 24-tunnine kell.
4. Praeguse kellaaja sisestamiseks kasutage klaviatuuri, seejärel vajutage nuppu **OK**.
5. Valige kuupäevavorming.
6. Praeguse kuupäeva sisestamiseks kasutage klaviatuuri, seejärel vajutage nuppu **OK**.
7. Valige **Faksi häälestus** ja seejärel **Faksi päis**.
8. Faksinumbri sisestamiseks kasutage klaviatuuri, seejärel vajutage nuppu **OK**.

 **MÄRKUS.** Faksinumbri maksimaalne pikkus on 20 täheruumi.

9. Ettevõtte nime või päise sisestamiseks kasutage klaviatuuri, seejärel vajutage nuppu **OK**.

 **MÄRKUS.** Faksi päise maksimaalne pikkus on 40 täheruumi.

Puutekraaniga juhtpaneel



1. Puudutage seadme juhtpaneeli kodulekraanil nuppu **Häälestus** .
2. Valige **Faksi häälestus** ja seejärel **Faksi seadistamise utiliit**.
3. Järgige ekraanil kuvatavaid juhiseid ja valige igale küsimusele sobiv vastus.

 **MÄRKUS.** Faksinumbri maksimaalne pikkus on 20 täheruumi. Faksi päise maksimaalne pikkus on 40 täheruumi.

Automaatvastaja jaoks konfigureerimine



Kui ühendate tootega telefoni automaatvastaja, peate konfigureerima toote jaoks seaded [Helinad vastamiseni](#) ja [Vastuvõtturežiim](#). Toote konfigureerimiseks järgige järgmisi samme.

LCD-juhtpaneel

1. Vajutage toote juhtpaneelil nuppu **Häälestus** .
2. Valige **Faksi häälestus** ja seejärel **Faksi vastuvõtu häälestus**.
3. Valige **Helinad vastamiseni**.
4. Määrake tootel Helinad vastamiseni vähemalt ühe helina võrra suuremaks kui automaatvastaja vastav helinate arv. Helinate arvu sisestamiseks kasutage klaviatuuri, seejärel vajutage nuppu **OK**.
5. Vajutage nuppu Tagasi , et naasta menüüsse **Faksi vastuvõtt Häälestusmenüü**.
6. Valige **Vastuvõtturežiim**.
7. Valige **TAM** ja vajutage seejärel nuppu **OK**.

Selle seadistusega kuulab toode faksitoone pärast seda, kui automaatvastaja on kõne vastu võtnud. Toode võtab kõne vastu, kui tuvastatakse faksitoone.

Puutekraaniga juhtpaneel

1. Puudutage seadme juhtpaneeli koduekraanil nuppu **Häälestus** .
2. Valige **Faksi häälestus** ja seejärel **Peamine häälestus**.
3. Valige **Helinad vastamiseni**.
4. Määrake tootel Helinad vastamiseni vähemalt ühe helina võrra suuremaks kui automaatvastaja vastav helinate arv. Helinate arvu sisestamiseks kasutage klaviatuuri, seejärel puudutage nuppu **OK**.
5. Valige Tagasi , et menüüsse **Peamine häälestus** naasta.
6. Valige **Vastuvõtturežiim**.
7. Valige **TAM** ja puudutage seejärel nuppu **OK**.

Selle seadistusega kuulab toode faksitoone pärast seda, kui automaatvastaja on kõne vastu võtnud. Toode võtab kõne vastu, kui tuvastatakse faksitoone.

Lisatelefoni jaoks konfigureerimine

Kui ühendate tootega lisatelefoni, peate mõnda faksiseadet muutma, et toode selle konfiguratsiooniga töötaks. Toote konfigureerimiseks järgige järgmisi samme.

LCD-juhtpaneel

1. Vajutage toote juhtpaneelil nuppu **Häälestus** .
2. Valige **Faksi häälestus** ja seejärel **Faksi vastuvõtu häälestus**.
3. Valige **Lisatelefon**.

4. Veenduge, et valitud on valik **Sees**.

Kui see funktsioon on sisse lülitatud, saate panna toote sissetulevat kõnet vastu võtma sel teel, et valite telefoni klaviatuuril koodi 1-2-3. Lülitage see funktsioon välja üksnes siis, kui kasutate impulssvalimist või kui teil on telefonifirmalt tellitud teenus, mis kasutab samuti koodi 1-2-3. Telefonifirma teenus ei tööta, kui see läheb tootega konflikti.

5. Vajutage nuppu Tagasi , et naasta menüüsse **Faksi vastuvõtt. Häälestusmenüü**.

6. Valige **Vastuvõtturežiim**.

7. Valige **Faks/Tel** ja vajutage seejärel nuppu **OK**.

Selle seadistusega vastab toode automaatselt kõnele ja tuvastab, kas tegu on kõne või faksiga. Kui tegemist on faksiga, käitub toode kõnega kui sissetuleva faksiga. Kui sissetulev kõne on telefonikõne, annab toode helisignaaliga teile sellest märku.

8. Vajutage nuppu Tagasi , et naasta menüüsse **Faksi vastuvõtt. Häälestusmenüü**.

9. Valige **Faksi/telefoni helina aeg**.

10. Valige sekundite arv, pärast mida sissetulevast kõnest teavitav faksi/telefoni helisignaali peab lõppema ning seejärel vajutage nuppu **OK**.

Puutekraaniga juhtpaneel

1. Puudutage seadme juhtpaneeli koduekraanil nuppu Häälestus .

2. Valige **Faksi häälestus** ja seejärel **Täiendav häälestus**.

3. Valige **Lisatelefon**.

4. Veenduge, et valitud on valik **Sees**.

Kui see funktsioon on sisse lülitatud, saate panna toote sissetulevat kõnet vastu võtma sel teel, et valite telefoni klaviatuuril koodi 1-2-3. Lülitage see funktsioon välja üksnes siis, kui kasutate impulssvalimist või kui teil on telefonifirmalt tellitud teenus, mis kasutab samuti koodi 1-2-3. Telefonifirma teenus ei tööta, kui see läheb tootega konflikti.

5. Valige kaks korda Tagasi , et menüüsse **Faksi häälestus** naasta.

6. Valige **Peamine häälestus** ja seejärel **Vastuvõtturežiim**.

7. Valige **Faks/tel**.

Selle seadistusega vastab toode automaatselt kõnele ja tuvastab, kas tegu on kõne või faksiga. Kui tegemist on faksiga, käitub toode kõnega kui sissetuleva faksiga. Kui sissetulev kõne on telefonikõne, annab toode helisignaaliga teile sellest märku.

8. Valige kaks korda Tagasi , et menüüsse **Faksi häälestus** naasta.

9. Valige **Täiustatud häälestus** ja seejärel **Faksi/telefoni helina aeg**.

10. Valige sekundite arv, pärast mida sissetulevast kõnest teavitav faksi/telefoni helisignaali peab lõppema.

Installige HP faksi tarkvara (Windows, valikuline)

HP faksi tarkvaraga saate elektroonilisi dokumente arvutist faksida siis, kui järgmised nõuded on täidetud.

- Toode on ühendatud otse arvutiga või võrku, millesse arvuti on ühendatud.
- Tootetarkvara on arvutisse installitud.
- Arvuti operatsioonisüsteem on üks neist, mida käesolev toode toetab.

 **MÄRKUS.** Tootega koos tarnitud HP faksiprogramm on ainuke arvutifaksiprogramm, mis tootega töötab. Toode ei ühildu teiste tootjate faksitarkvaradega.

Kui teie arvutisse ei ole HP faksitarkvara installitud, kasutage tarkvara installimiseks järgmisi meetodeid.

- **Tarkvara CD:** Sisestage HP tootega kaasasolev tarkvara CD arvutisse ning järgige seejärel ekraanil olevaid juhiseid.
- **Veebist alla laadimine:** Minge veebilehele www.hp.com/support, klõpsake **Draiverid ja tarkvara** ning seejärel järgige ekraanil olevaid juhiseid, et uusim HP tarkvara alla laadida.

 **MÄRKUS.** Kui tarkvara installija seda küsib, veenduge, et **HP faksitarkvara** on üks installitav tarkvara komponentidest.

Saatke faks

- [Saatke faks, valides juhtpaneelilt käsitsi number.](#)
- [Faksi saatmine HP tarkvara kasutades \(Windows\)](#)

 **ETTEVAATUST.** Seadme kahjustamise vältimiseks ärge kasutage originaali, millel on kasutatud paranduslinti, parandusvedelikku või mille küljes on kirjaklambrid või klambrid. Samuti ärge sisestage dokumendisööturisse fotosid või väikeseid/hapraid originaale.

Saatke faks, valides juhtpaneelilt käsitsi number.

LCD-juhtpaneel

1. Laadige dokument.

- Kui laadite skanneri klaasile originaali, asetage see skanneri klaasi vasakusse tagumisse nurka esikülj ülespoole.
- Kui laadite dokumendisööturisse mitu lehte, laadige leheküljed esikülj ülespool, seejärel reguleerige paberijuhukuid, kuni need paberi vastu puutuvad.



MÄRKUS. Kui dokumendid on dokumendisööturis ja skanneriklaasil samaaegselt, töötleb seade dokumendisööturis olevat dokumenti, mitte skanneriklaasil olevat dokumenti.

2. Kasutage faksinumbri sisestamiseks toote juhtpaneeli klaviatuuri.



MÄRKUS. Pääsukoodide, krediitkaartide või kõnekaartide kasutamiseks peate käsitsi numbri valima, et pause ja valimiskoodide lubada. Faksi saatmiseks väljapoole riiki valige käsitsi, et pausid ja rahvusvahelised valimiskoodid oleksid võimalikud. Kiirvalikuid ei saa kasutada pääsukoodide, krediitkaartide ega kõnekaartidega või rahvusvahelistesse sihtkohtadesse fakside saatmiseks.

3. Vajutage nuppu Alusta faksimist . Toode alustab faksitööga.



MÄRKUS. Kui faksite skanneri klaasilt ja teie dokument sisaldab mitut lehte, järgige juhtpaneeli juhiseid lisalehtede kinnitamise ja laadimise kohta.

Puutekraaniga juhtpaneel

1. Laadige dokument.

- Kui laadite skanneri klaasile originaali, asetage see skanneri klaasi vasakusse tagumisse nurka esikülj ülespoole.
- Kui laadite dokumendisööturisse mitu lehte, laadige leheküljed esikülj ülespool, seejärel reguleerige paberijuhukuid, kuni need paberi vastu puutuvad.



MÄRKUS. Kui dokumendid on dokumendisööturis ja skanneriklaasil samaaegselt, töötleb seade dokumendisööturis olevat dokumenti, mitte skanneriklaasil olevat dokumenti.

2. Valige toote juhtpaneeli koduekraanilt [Faks](#).

3. Kasutage faksinumbri sisestamiseks klaviatuuri.

 **MÄRKUS.** Pääsukoodide, krediitkaartide või kõnekaartide kasutamiseks peate käsitsi numbrit valima, et pause ja valimiskoodi lubada. Faksi saatmiseks väljapoole riiki valige käsitsi, et pausid ja rahvusvahelised valimiskoodid oleksid võimalikud. Kiirvalikuid ei saa kasutada pääsukoodide, krediitkaartide ega kõnekaartidega või rahvusvahelistesse sihtkohtadesse fakside saatmiseks.

4. Valige **Alusta faksimist**.

 **MÄRKUS.** Kui faksite skanneri klaasilt ja teie dokument sisaldab mitut lehte, järgige juhtpaneeli juhiseid lisalehtede kinnitamise ja laadimise kohta.

Faksi saatmine HP tarkvara kasutades (Windows)

1. Laadige dokument.

- Kui laadite skanneri klaasile originaali, asetage see skanneri klaasi vasakusse tagumisse nurka esikülj ülespoole.
- Kui laadite dokumendisööturisse mitu lehte, laadige leheküljed esikülj ülespool, seejärel reguleerige paberijuhukuid, kuni need paberi vastu puutuvad.

 **MÄRKUS.** Kui dokumendid on dokumendisööturis ja skanneriklaasil samaaegselt, töötleb seade dokumendisööturis olevat dokumenti, mitte skanneriklaasil olevat dokumenti.

2. Klõpsake **Start**-menüüs **Programmid** (või **Kõik programmid** Windows XP puhul) ja seejärel klõpsake **HP**.

3. Klõpsake toote nime ning seejärel klõpsake **HP saada faks**. Avaneb faksi tarkvara.

4. Sisestage ühe või mitme saaja faksinumber.

5. Klõpsake **Saada kohe**.

Kiirvaliku kirjete loomine, muutmine ja kustutamine

Sagedasti kasutatavaid faksinumbreid on võimalik kiirvaliku kirjetena salvestada (kuni 100 kirjet).

- [Kiirvaliku kirjete loomine ja muutmine](#)
- [Kiirvaliku kirjete kustutamine](#)

Kiirvaliku kirjete loomine ja muutmine

LCD-juhtpaneel

1. Vajutage toote juhtpaneelil nappu Häälestus .
2. Valige **Faksi häälestus** ja seejärel **Telefoniraamat**.
3. Valige **Lisa/muuda**.
4. Valige uue kirje jaoks määramata number ja vajutage seejärel nappu **OK**.
5. Kirje faksinumbri sisestamiseks kasutage klaviatuuri, seejärel vajutage nappu **OK**.
6. Kirje nime sisestamiseks kasutage klaviatuuri, seejärel vajutage nappu **OK**.

Puutekraaniga juhtpaneel

1. Puudutage seadme juhtpaneeli koduekraanil nappu **Faks**.
2. Valige **Faksi menüü** ja seejärel **Telefoniraamatu häälestamine**.
3. Valige **Eraldi häälestamine**.
4. Valige loendist määramata number.
5. Kirje nime sisestamiseks kasutage klaviatuuri, seejärel puudutage nappu **OK**.
6. Kirje faksinumbri sisestamiseks kasutage klaviatuuri, seejärel puudutage nappu **OK**.

Kiirvaliku kirjete kustutamine

LCD-juhtpaneel

1. Vajutage toote juhtpaneelil nappu Häälestus .
2. Valige **Faksi häälestus** ja seejärel **Telefoniraamat**.
3. Valige **Kustuta**.
4. Valige kirje, mida soovite kustutada, seejärel vajutage nappu **OK**.



MÄRKUS. Kui soovite kustutada kõik kiirvaliku kirjed, valige **Kustuta kõik**.

Puutekraaniga juhtpaneel

1. Puudutage seadme juhtpaneeli koduekraanil nappu **Faks**.
2. Valige **Faksi menüü** ja seejärel **Telefoniraamatu häälestamine**.

3. Valige [Kustuta kirje](#).
4. Valige kirje, mida soovite kustutada, seejärel puudutage nuppu [OK](#).



MÄRKUS. Kui soovite kustutada kõik kiirvaliku kirjed, valige [Kustuta kõik kirjed](#).

7 Toote haldamine

- [Ühenduse tüübi muutmine \(Windows\)](#)
- [HP veebiteenuste rakenduste kasutamine \(ainult puuteekraaniga mudelid\)](#)
- [HP Device Toolbox \(Windows\)](#)
- [HP Utility Mac OS X-ile](#)
- [Toote turbefunktsioonid](#)
- [Kokkuhoiu seaded](#)
- [Toote juhtpaneelil kuvatakse teadet Kassett tühjeneb või Kassett on peaaegu tühi.](#)
- [Toonerikasseti vahetamine](#)

Minge veebilehele www.hp.com/support/ljMFPM125series, www.hp.com/support/ljMFPM126series, www.hp.com/support/ljMFPM127series, või www.hp.com/support/ljMFPM128series, et saada põhjalikku abi oma toote kohta

- Probleemide lahendamine.
- Tarkvara uuenduste allalaadimine.
- Tugifoorumitega liitumine.
- Garantiiteabe ja regulatiivse teabe saamine.

Võite külastada ka veebilehte www.hp.com/support, et saada ülemaailmset tuge ja teisi HP tooteid.

Ühenduse tüübi muutmine (Windows)

Kui kasutate juba seadet ja soovite muuta selle ühendusviisi, kasutage ühenduse häälestamiseks otseteed **HP seadme uuesti konfigureerimine**. Saate seadme näiteks konfigureerida kasutama mõnda teist traadita ühenduse aadressi, ühendada selle (traadita) võrku või muuta ühenduse võrguühendusest USB-ühenduseks. Saate konfiguratsiooni muuta seadme CD-d sisestamata. Kui olete valinud ühendustüübi, liigub programm kohe seadme selle häälestusprotseduuri osa juurde, mida teil on vaja muuta.

HP veebiteenuste rakenduste kasutamine (ainult puutekraaniga mudelid)

Selle seadme jaoks on saadaval mitmed uuenduslikud rakendused, mis saate Internetist alla laadida. Lisateabe saamiseks ja nende rakenduste allalaadimiseks minge HP Connected veebilehele aadressil www.hpconnected.com.

Selle funktsiooni kasutamiseks peab seade olema ühendatud võrgu- või Interneti-ühendusega arvutiga. Seadmel peavad olema lubatud HP veebiteenused.

1. Puudutage seadme juhtpaneeli koduekraanil nuppu Web Services (Veebiteenused) .
2. Puudutage nuppu [Enable Web Services](#) (Luba veebiteenused).

Kui olete rakenduse HP Connected veebilehelt alla laadinud, on see saadaval seadme juhtpaneelil olevad menüüs [Apps](#) (Rakendused). See protsess lubab nii HP veebiteenused kui ka menüü [Apps](#) (Rakendused).

HP Device Toolbox (Windows)

Kasutage rakendust HP Device Toolbox Windowsile, et tooteolekut vaadata või oma arvutis seadme seadeid vaadata või muuta. See tööriist avab seadme HP sisseehitatud veebiserveri.



MÄRKUS. See tööriist on saadaval vaid siis, kui tegite toote installimisel täisinstalli. Olenevalt sellest, kuidas toode on ühendatud, ei pruugi mõned funktsioonid olla kättesaadavad.

1. Klõpsake nuppu **Start** ja seejärel üksusel **Programmid**.
2. Klõpsake oma HP tooterühmal ja seejärel üksusel **HP Device Toolbox**.

Vahekaart või jaotis	Kirjeldus
Vahekaart Kodu Toote, oleku ja konfiguratsiooni info	<ul style="list-style-type: none">• Seadme olek. Näitab seadme olekut ja HP tarvikute järelejäänud kasutusea ligikaudset protsenti.• Tarvikute olek. Näitab HP tarvikute järelejäänud kasutusea ligikaudset protsenti. Tarviku tegelik järelejäänud kasutusiga võib varieeruda. Mõelge varutarviku hankimisele juhaks, kui prindikvaliteet muutub vastuvõetamatuks. Kui prindikvaliteet on veel vastuvõetav, siis tarvikut asendada ei pea.• Seadme konfiguratsioon. Näita seadme konfiguratsioonilehel olevat teavet.• Võrgu ülevaade. Siin kuvatakse seadme võrgukonfiguratsiooni lehel olev teave.• Aruanded. Prindib seadme loodud konfiguratsiooni ja tarvikute olekulehed.• Sündmuste logi. Kuvab loetelu kõigist printeri sündmustest ja tõrgetest.
Vahekaart Süsteem Võimaldab printeri seadistamist arvutist.	<ul style="list-style-type: none">• Seadme teave. Annab peamist teavet seadme ja selle tootnud ettevõtte kohta.• Paberi seaded. Muutke toote paberi käsitlemise vaikeseadeid.• Prindikvaliteet). Muutke toote prindikvaliteedi vaikeseadeid.• EcoSMART konsool: Muutke unerežiimi või automaatse väljalülitamisrežiimi sisenemise vaikumisi aegu. Konfigureerige sündmusi, mis seadme „äratavad“.• Paberitüübid. Konfigureerib prindirežiimid, mis vastavad seadme vastuvõetavatele paberi tüüpidele.• Süsteemi häälestus. Muudab toote süsteemi eelistusi.• Hooldus. Teostage tootega puhastusprotseduur.• Salvestamine ja taastamine. Salvestage jooksvad tooteseaded arvutis olevasse faili. Kasutage seda faili samade seadete laadimiseks muusse tootesse või hiljem samas arvutis nende seadete taastamiseks.• Haldus. Seadistab või vahetab toote salasõna. Lubage või keelake toote funktsioone. <p>MÄRKUS. Vahekaart Süsteem võib olla parooliga kaitstud. Kui seade on võrku ühendatud, pidage enne selle vahekaardi seadete muutmist alati nõu administraatoriga.</p>
Vahekaart Printimine Võimaldab teil arvutist muuta printimise vaikeseadeid.	<p>Printimine. Muutke printimise vaikeseadeid nagu näiteks koopiate arvu ja paberi suunda. Samu valikuid saab teha ka juhtpaneelil.</p>

Vahekaart või jaotis	Kirjeldus
Faksi vahekaart	<ul style="list-style-type: none"> • Phone Book: Lisage, redigeerige või kustutage kirjed faksi telefoniraamatus. • Rämpsfakside loend: Seadistage faksinumbrid, millelt saatmine on tootesse blokeeritud. • Faksi tööloogi: Vaadake läbi toote hiljutised faksitoimingud.
Võrgunduse vahekaart Pakub võimalusi võrguseadete muutmiseks arvutist.	Kui seade on ühendatud IP-põhise võrguga, saavad võrguadministraatorid seda vahekaarti kasutades reguleerida võrguga seonduvaid printeri seadeid. See võimaldab võrguadministraatoril häälestada ka traadita otseühenduse funktsiooni. Kui printer on otse ühendatud arvutiga, siis seda vahekaarti ei ilmu.
Vahekaart HP veebiteenused	Kasutage seda vahekaarti erinevate võrgutööriistade häälestamiseks ja seadmega kasutamiseks.

HP Utility Mac OS X-ile

Kasutage utiliiti HP Utility Mac OS X-ile oma arvutis seadme seadete vaatamiseks või muutmiseks.

Utiliiti HP Utility on võimalik kasutada, kui toode on ühendatud USB-kaabliga või TCP/IP-põhisesse võrku.

Avage HP Utility

Klõpsake otsijas nuppu **Applications** (Rakendused), klõpsake nuppu **HP** ja klõpsake seejärel nuppu **HP Utility** (HP utiliit).

Kui HP utiliit ei ole, kasutage selle avamiseks järgmist protseduuri.

1. Avage arvutis menüü Apple , klõpsake menüüd **System Preferences** (Süsteemieelistused) ja seejärel ikooni **Print & Fax** (Prindi ja faksi) või ikooni **Print & Scan** (Prindi ja skanni).
2. Valige vasakpoolsest ekraaniosast toode.
3. Klõpsake nuppu **Options & Supplies** (Valikud ja vahendid).
4. Klõpsake vahekaarti **Utility** (Utiliit).
5. Klõpsake nuppu **Open Printer Utility** (Ava printeri utiliit).

HP Utility funktsioonid

HP utiliidi tööriistariba on iga lehe ülemises osas. See sisaldab järgmisi üksusi.

- **Seadmed:** klõpsake seda nuppu, et kuvada või peita HP utiliidi leitud Maci tooteid paanil **Printers** (Printerid), mis asub ekraani vasakus osas.
- **Kõik seaded:** klõpsake seda nuppu, et naasta HP utiliidi pealehele.
- **HP tugi:** klõpsake seda brauseri avamiseks ja oma toote HP tugiveebilehele minna.
- **Tarvikud:** klõpsake seda nuppu HP SureSupply veebilehe avamiseks.
- **Registreerimine:** klõpsake seda nuppu HP registreerimise veebilehe avamiseks.
- **Taaskasutamine:** klõpsake seda nuppu, et avada programmi HP Planet Partners Recycling Program veebileht.

HP Utility koosneb lehtedest, mida avate loendis **All Settings** (Kõik seaded) klõpsates. Järgmine tabel kirjeldab toiminguid, mida saate HP utiliidiga teha.

Menüü	Üksus	Kirjeldus
Teave ja tugi	Tarvikute olek	Näitab toote tarvikute olekut ja annab linke veebist tarvikute tellimiseks.
	Seadme teave	Näitab valitud toote kohta teavet, sh toote teenuse ID-d (kui on määratud), püsivara versiooni, seerianumbrit, ja IP-aadressi.

Menüü	Üksus	Kirjeldus
	Faili üleslaadimine	Kannab failid üle arvutist tootesse. Saate üles laadida järgmist tüüpi faile: <ul style="list-style-type: none"> • HP LaserJet printeri käsukeel (.PRN) • porditav dokumendiformaat (.PDF) • tekst (.TXT)
	HP Connected	Ligipääs veebilehele HP Connected.
Teave	Teadete keskus	Kuvab tootel ilmnenud vigu.
Printerisätted	Automaatne väljalülitus	Konfigureerige toode automaatselt välja lülituma, kui seda teatud aja jooksul ei kasutata. Saate muuta minutite arvu, pärast mida tode välja lülitub.
	Võrguseaded	Konfigureerige võrguseadeid, nt IPv4 seade, IPv6 seade, Bonjour seade ja muud seaded.
	Tarvikute hooldamine	Konfigureerige seda, kuidas peaks toode käituma, kui tarvikute eeldatav eluiga hakkab lõpule jõudma.
	Salvede konfigureerimine	Muutke paberiformaati ja -tüüpi iga salve jaoks.
	Lisasätted	Avage toote HP sisseehitatud veebiserver. MÄRKUS. USB-ühendusi ei toetata.
Faksiseaded	Üldised faksiseaded	Seadistage faksi päise väljad ja konfigureerige, kuidas toode vastab sissetulevatele kõnedele.
	Rämpsfakside blokeerimine	Salvestage faksinumbrid, mida soovite blokeerida.
	Faksiedastus	Seadistage toode, kuhu sissetulevad faksid erineva numbriga saadetakse.
	Faksi logid	Vaadake kõikide fakside logisid.
	Faksi kiirvalikud	Lisage faksinumbreid kiirvalikute hulka.

Toote turbefunktsioonid

Toode toetab turbestandardeid ja soovituslikke protokolle, mis aitavad teil hoida toote turvalisena, kaitsta võrgust tulevat olulist teavet ning lihtsustada toote seiret ja hoidmist.

Täpsema teabe HP turvalise pildinduse ja prindilahenduse kohta leiate aadressil www.hp.com/go/secureprinting. See sait näitab turbefunktsioonidega seonduvaid linke valgetele raamatutele ja KKK-dokumentidele.

Toote salasõna määramine või vahetamine

Võrgus oleva seadme salasõna määramiseks või olemasoleva salasõna muutmiseks kasutage HP sisseehitatud veebiserverit.

LCD-juhtpaneel

1. Leidke toote IP-aadress.
 - a. Vajutage toote juhtpaneelil nuppu Häälestus .
 - b. Avage järgmised menüüd.
 - **Võrgu häälestamine**
 - **Näita IP-aadressi**
2. HP sisseehitatud veebiserveri avamiseks sisestage veebibrauseri aadressireale seadme IP-aadress.

 **MÄRKUS.** Pääsete HP sisseehitatud veebiserverile juurde ka rakendusest HP Device Toolbox Windowsile või HP Utility Mac OS X-ile.

3. Klõpsake vahekaarti **Süsteem** ning seejärel linki **Toote turvalisus**.

 **MÄRKUS.** Kui salasõna on juba seatud, kästakse teil see sisestada. Sisestage salasõna ja klõpsake nuppu **Rakenda**.

4. Sisestage uus parool kastidesse **Uus parool** ja **Kinnita parool**.
5. Parooli salvestamiseks klõpsake akna allosas nuppu **Rakenda**.

Puutekraaniga juhtpaneel

1. Seadme IP-aadressi leidmiseks puudutage seadme juhtpaneeli koduekraanil nuppu Võrk .
2. HP sisseehitatud veebiserveri avamiseks sisestage veebibrauseri aadressireale seadme IP-aadress.

 **MÄRKUS.** Pääsete HP sisseehitatud veebiserverile juurde ka rakendusest HP Device Toolbox Windowsile või HP Utility Mac OS X-ile.

3. Klõpsake vahekaarti **Süsteem** ning seejärel linki **Toote turvalisus**.

 **MÄRKUS.** Kui salasõna on juba seatud, kästakse teil see sisestada. Sisestage salasõna ja klõpsake nuppu **Rakenda**.

4. Sisestage uus parool kastidesse **Uus parool** ja **Kinnita parool**.
5. Parooli salvestamiseks klõpsake akna allosas nuppu **Rakenda**.

Toote lukustamine

1. Võite turvakaabli ühendada seadme tagaküljel olevasse pessa.

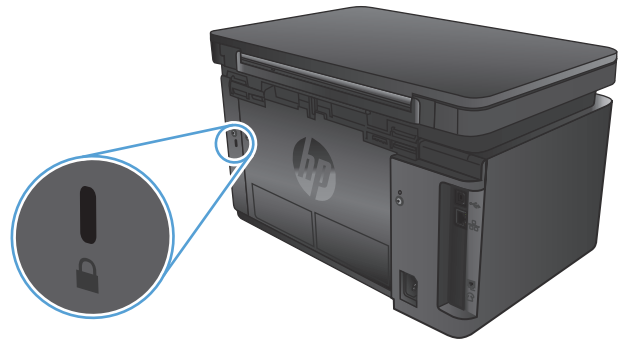

Kokkuhoiu seaded

- [Printimine režiimil EconoMode](#)
- [Seade Sleep/Auto Off After \(Unerežiim / automaatne väljalülitamine hiljem\) konfigureerimine](#)

Printimine režiimil EconoMode

Seadmel on EconoMode suvand dokumendivisandite trükkimiseks. Režiim EconoMode võib kasutada vähem toonerit. EconoMode võib siiski vähendada ka prindikvaliteeti.

HP ei soovita režiimi EconoMode pidevalt kasutada. Režiimi EconoMode pideval kasutusel võib tooner vastu pidada kauem kui toonerikasseti mehaanilised osad. Kui prindikvaliteet hakkab halvenema ja pole enam vastuvõetav, kaaluge toonerikasseti väljavahetamist.



MÄRKUS. Kui see suvand pole teie printeridraiveris veel saadaval, saate selle määrata HP sisseehitatud veebiserveriga.

1. Valige tarkvaraprogrammis suvand **Printimine**.
2. Valige toode ja klõpsake seejärel nuppu **Properties** (Atribuudid) või **Preferences** (Eelistused).
3. Klõpsake **Paper/Quality** (Paber/kvaliteet) vahelehele.
4. Klõpsake märkeruudule **EconoMode**.

Seade Sleep/Auto Off After (Unerežiim / automaatne väljalülitamine hiljem) konfigureerimine

LCD-juhtpaneel

1. Puudutage toote juhtpaneelil nuppu Häälestus .
2. Avage järgmised menüüd.
 - **Süsteemi häälestus**
 - **Energiasätted**
 - **Unerežiimi/automaatrežiimi väljalülitamine hiljem**
3. Valige noolenuppude abil seade Sleep/Auto Off delay (Unerežiim / automaatse väljalülituse viivitus) aeg ja vajutage seejärel nupp **OK**.



MÄRKUS. Vaikeväärtus on **15 minutit**.

4. Toode väljub automaatse uinakurežiimist, kui sellele saadetakse töö või kui vajutate toote juhtpaneelil mõnda nuppu. Saate muuta sündmusi, mis seadme „äratavad”. Avage järgmised menüüd.
 - **Süsteemi häälestus**
 - **Energiasätted**
 - **Äratusrežiimi/automaatrežiimi sisselülitamise sündmused**

Äratus sündmuse väljalülitamiseks valige sündmus ja seejärel suvand **Ei**.

Puutekraaniga juhtpaneel

1. Puudutage seadme juhtpaneeli koduekraanil nuppu Häälestus .
2. Avage järgmised menüüd.
 - Süsteemi häälestus
 - Energiasätted
 - Unerežiim / automaatne väljalülitamine hiljem
3. Valige unerežiimi / automaatse väljalülituse viivituse aeg.



MÄRKUS. Vaikeväärtus on 15 minutit.

4. Toode väljub automaatse uinakurežiimist, kui sellele saadetakse töö või kui puudutate toote juhtpaneeli ekraani. Saate muuta sündmusi, mis seadme „äratavad”. Avage järgmised menüüd.
 - Süsteemi häälestus
 - Energiasätted
 - Äratusrežiimi/automaatrežiimi sisselülitamise sündmused
- Äratuse sündmuse väljalülitamiseks valige sündmus ja seejärel suvand **Ei**.

Toote juhtpaneelil kuvatakse teadet **Kassett tühjeneb** või **Kassett on peaaegu tühi**.

Toote juhtpaneelil kuvatakse teadet **Kassett tühjeneb** või **Kassett on peaaegu tühi** ning toode ei prindi.

 **MÄRKUS.** Tooneri taseme hoiatused ja teated annavad hinnanguid ainult planeerimise eesmärkidel. Kui indikaator näitab madalat tooneri taset, hoidke asenduskassett kättesaadaval, et vältida võimalikke hilinemisi printimises. Kassette ei pea vahetama seni, kuni printimiskvaliteet muutub vastuvõetamatuks.

Kui HP toonerikasseti tase on väga madal, on selle toonerikasseti HP kvaliteet-kaitsegarantii lõppenud.

Saate vahetada seda, kuidas seade reageerib, kui tarvikute olek jõuab väga madalale tasemele. Kui paigaldate uue toonerikasseti, ei pea te neid seadeid uuesti määrama.

Aktiveerige või deaktiveerige väga madala taseme seaded

Võite vaikeseaded lubada või keelata mis tahes ajal ja teil ei ole tarvis neid uue toonerikasseti paigaldamisel uuesti lubada.

LCD-juhtpaneel

1. Vajutage toote juhtpaneelil nuppu **Häälestus** .
2. Avage järgmised menüüd.
 - **Süsteemi häälestus**
 - **Tarvikute sätted**
 - **Must kassett**
 - **Väga madal säte**
3. Valige üks järgmistest valikutest, seejärel vajutage nuppu **OK**.
 - Valige valik **Peata**, et seade lõpetaks printimise seniks, kuni toonerikasseti vahetate.
 - Valige valik **Küsi**, et seade lõpetaks printimise ja paluks teil toonerikasseti välja vahetada. Võite pärast viiba nägemist printimist jätkata.
 - Valige valik **Jätka**, et seade annaks teile toonerikasseti tühjenemisest märku, kuid jätkaks printimist.

Puutekraaniga juhtpaneel

1. Puudutage seadme juhtpaneeli kodulekraanil nuppu **Häälestus** .
2. Avage järgmised menüüd.
 - **Süsteemi häälestus**
 - **Tarvikute sätted**
 - **Must kassett**
 - **Väga madal säte**
3. Valige üks järgmistest suvanditest.

- Valige valik **Peata**, et seade lõpetaks printimise seniks, kuni toonerikasseti vahetate.
- Valige valik **Küsi**, et seade lõpetaks printimise ja paluks teil toonerikasseti välja vahetada. Võite pärast viiba nägemist printimist jätkata.
- Valige valik **Jätka**, et seade annaks teile toonerikasseti tühjenemisest märku, kuid jätkaks printimist.

Kui faksiga mudeliga toode on seadistatud valikule **Peata**, on risk, et faksid ei prindi pärast uue kasseti paigaldamist, kui toode on peatamise ajal saanud rohkem fakse kui mälukaart suudab mahutada.

Kui faksiga mudeliga toode on seadistatud valikule **Küsi**, on risk, et faksid ei prindi pärast uue kasseti paigaldamist, kui toode on saanud rohkem fakse kui mälukaart suudab heakskiitmiskäsku oodates mahutada.

Kui HP toonerikasseti tase jõuab väärtusele **Väga madal**, on HP kvaliteet-kaitsegarantii selle toonerikasseti puhul lõppenud. Kooskõlas HP toonerikasseti garantiikirjaga ei vaadelda ühtegi trükidefekti või kasseti riket, mis esines HP toonerikasseti kasutamisel **jätkamise** režiimis väga madalal tasemel, materjali või tarviku töö kvaliteedi defektina.

Toonerikasseti vahetamine

Kui prindikassett läheneb tööea lõpule, kuvatakse asenduse tellimise vajalikkust väljendav viip. Te võite jätkata sama kassetiga kuni tooneri jaotamine kassetis ei anna enam vastuvõetavat trükk kvaliteeti.

1. Tõstke skanneri kaas üles.



2. Avage ülemine kaas.



3. Eemaldage toonerikassett.

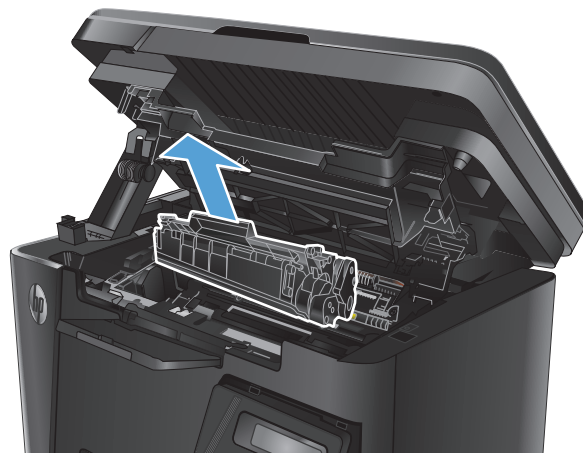

4. Eemaldage kotist uus printerikassett. Asetage kasutatud prindikassett ümbertöötlemiseks kotti tagasi.

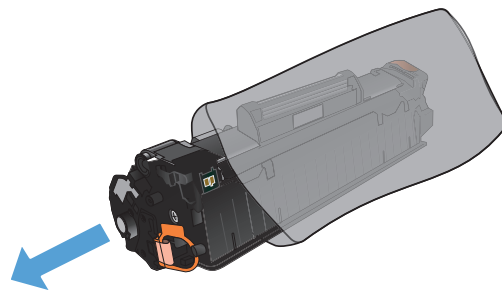

5. Haarake printerikasseti mõlemast küljest ja eemaldage tooner, raputades õrnalt printerikassetti.

ETTEVAATUST. Ärge katsuge rulli katikut või pinda.

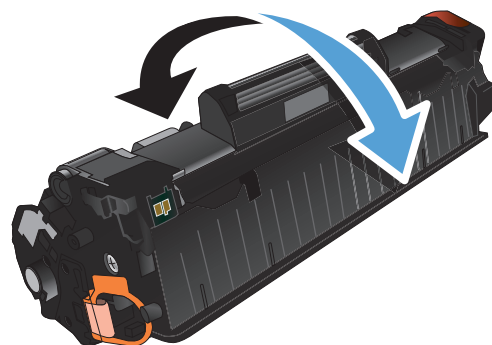

6. Painutage lahti kasseti vasakus küljes olev sulgeva lindi kinnitus. Tõmmake kinnitust, kuni lint tuleb kassetist täiesti välja. Pange lapats ja lint printerikasseti karp, et need ringlussevõtuks tagastada.

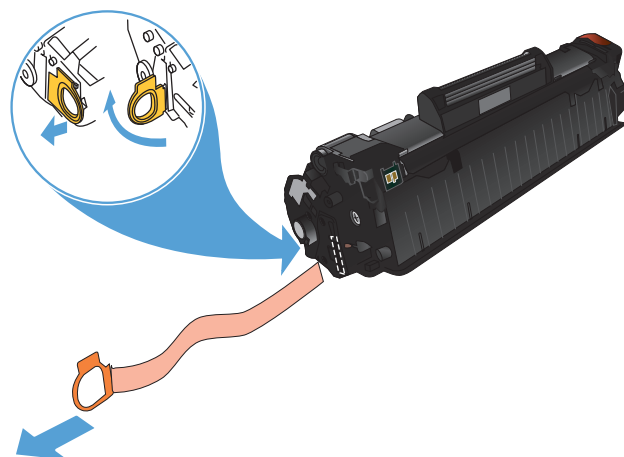

7. Joondage toonerikassett printeri sees olevate joonte järgi, seejärel sisestage toonerikassett, kuni see on kindlalt paigas.

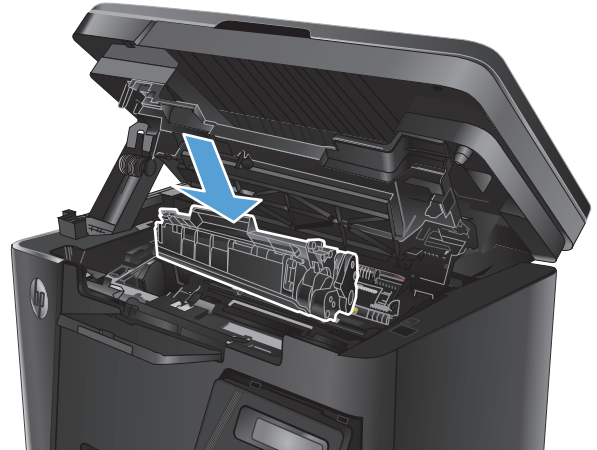

8. Sulgege ülemine kaas.



9. Laske skanneri kaas alla.



8 Probleemide lahendamine

- [Juhtpaneeli spikrisüsteem \(ainult puutekraaniga mudelid\)](#)
- [Juhtpaneeli tulede olekute tähendused \(ainult LED-mudelid\)](#)
- [Teabelehtede väljaprint](#)
- [Tehase vaikeseadete taastamine](#)
- [Lahendage paberisöödu või ummistuse probleemid](#)
- [Ummistuste kõrvaldamine söötesalvest](#)
- [Kõrvaldage ummistused toonerikasseti alast](#)
- [Kõrvaldage ummistused väljastussalvest](#)
- [Dokumentisöötuuri ummistuste kõrvaldamine](#)
- [Prindikvaliteedi parandamine](#)
- [Kopeerimis- ja skannimiskvaliteedi parandamine](#)
- [Faksimise pildikvaliteedi parandamine](#)
- [Traadiga võrgu probleemide lahendamine](#)
- [Traadita võrgu probleemide lahendamine](#)
- [Lahendage faksiprobleemid](#)

Minge veebilehele www.hp.com/support/ljMFPM125series, www.hp.com/support/ljMFPM126series, www.hp.com/support/ljMFPM127series, või www.hp.com/support/ljMFPM128series, et saada põhjalikku abi oma toote kohta

- Probleemide lahendamine.
- Tarkvara uuenduste allalaadimine.
- Tugifoorumitega liitumine.
- Garantiiteabe ja regulatiivse teabe saamine.

Võite külastada ka veebilehte www.hp.com/support, et saada ülemaailmset tuge ja teisi HP tooteid.

Juhtpaneeli spikrisüsteem (ainult puuteekraaniga mudelid)

Printeril on sisseehitatud spikker, mis selgitab iga kuva kasutamise põhimõtteid. Spikrisüsteemi avamiseks puudutage ekraani paremas ülanurgas olevat spikrinuppu ?.

Mõnede kuvade puhul avab spikker globaalse menüü, kus saate otsida teid huvitavaid teemasid. Saate sirvida läbi menüüstruktuuri, puudutades menüüs olevaid nuppe.

Mõned spikriekraanid sisaldavad animatsioone, mis aitavad teil protseduure läbida (nt ummistuste eemaldamisel).



Üksiktöid puudutavate kuvade puhul avab spikker teema, mis selgitab selle kuva võimalusi.

Kui seade esitab veateate või hoiatuse, puudutage probleemi kirjeldava teate avamiseks spikrinuppu ?. Teade sisaldab ka juhiseid probleemi lahendamiseks.





Juhtpaneeli tuled olekute tähendused (ainult LED-mudelid)

Kui toote töös esineb probleeme, kuvatakse juhtpaneeli ekraanile veateade.



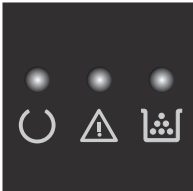

Tabel 8-1 Olekutulede seletused

	„Tuli väljas” sümbol
	„Tuli sees” sümbol
	„Tuli vilgub” sümbol

Tabel 8-2 Juhtpaneeli märgutulede tähendus

Märgutulede olek	Veakood	Toote olek	Tegevus
Ükski märgutuli ei põle.		Toode on välja lülitatud või ooterežiimis.	Toote sisselülitamiseks vajutage toitenuppu.
			
Valmisoleku- ja hoiatustuled vilguvad.		Olekutuled süttivad järgemööda vormindi lähtestusajal või puhastuslehe printimise ajal.	Ükski toiming ei ole vajalik. Oodake lähtestusaja lõpuni. Pärast lähtestusaja lõppu peaks printer olema tööks valmis.
			
Valmisolekutuli põleb.		Toode on valmisolekurežiimis.	Ükski toiming ei ole vajalik. Printer on printimistöö vastuvõtmiseks valmis.
			
Valmisolekutuli vilgub.		Printer võtab andmeid vastu või töötleb neid.	Ükski toiming ei ole vajalik. Printer võtab vastu või teostab printimistööd.
			

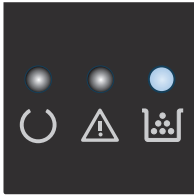
Tabel 8-2 Juhtpaneeli märgutulede tähendus (järg)

Märgutulede olek	Veakood	Toote olek	Tegevus
<p>Hoiatustuli vilgub.</p> 	E0	Tootes on paberiummistus.	Eemaldage ummistus.
	E1	Sisestussalv on tühi.	Täitke salv.
	E2	Luuk on avatud.	Veenduge, et prindikasseti luuk on korralikult suletud.
	E4	Toonerikassetti tase on väga madal.	Vajutage jätkamiseks kopeerimise alustamise nuppu või vahetage toonerikassett välja.
	E5	Toonerikassetti tase on väga madal.	Vahetage toonerikassett välja.
	H0	Toode on paberivõtu käsirežiimil.	Sisestage salve õiget tüüpi ja õiges formaadis paberit. Vajutage jätkamiseks kopeerimise alustamise nuppu.
	H1	Toode töötleb käsirežiimis kahepoolse printimise tööd.	Pange lehed teistele külgedele printimiseks sisestussalve. Vajutage jätkamiseks kopeerimise alustamise nuppu.
<p>Hoiatustuli ja valmisolekutuli vilguvad.</p> 	E3	Prindikassett puudub või ei ole õigesti paigaldatud.	Paigaldage prindikassett.
<p>Tooneri tuli põleb.</p> 		Prindikasseti hinnanguline efektiivne eluiga on jõudnud lõpule. Kui tarvik on sellisesse seisukorda jõudnud, on selle HP Premium kaitsegarantii lõppenud.	Te ei pea printerikassetti välja vahetama, kui prindikvaliteet on vastuvõetav.
<p>Hoiatus- ja valmisolekutuled põlevad</p> 	E6 E7 E8 E9	Printeril on esinenud kriitiline tõrge, millest ta ei saa taastuda.	<ol style="list-style-type: none"> Lülitage printer välja või ühendage toitekaabel printeri küljest lahti. Oodake 30 sekundit ning lülitage seejärel toode uuesti sisse või ühendage toitekaabel uuesti tootega. Oodake printeri lähtestusaja lõpuni. <p>Kui tõrget ei õnnestunud kõrvaldada, pöörduge HP klienditoe poole.</p>

Teabelehtede väljaprint

Teabelehed asuvad tootemälus. Need lehed aitavad tootega seotud probleeme tuvastada ja lahendada.

Configuration page (Konfiguratsioonileht)

Konfiguratsioonilehel on loetletud printeri kehtivad sätted ja atribuudid. Leht sisaldab ka olekuroloogi aruannet. Konfiguratsioonilehe printimiseks toimige järgnevalt:

LED-juhtpaneel

1. Vajutage toote juhtpaneelil katkestamise nuppu ja hoidke seda 10 sekundit all.
2. Vabastage katkestamise nupp.

LCD-juhtpaneel

1. Vajutage toote juhtpaneelil nuppu Häälestus .
2. Avage menüü **Reports** (Aruanded).
3. Kasutage **konfiguratsiooniaruande** valimiseks noolenuppe ning vajutage seejärel nuppu **OK**, et aruande printimist alustada.

Puutekraaniga juhtpaneel

1. Puudutage seadme juhtpaneeli koduekraanil nuppu Häälestus .
2. Puudutage menüüd **Aruanded**.
3. Puudutage nuppu **Konfiguratsiooni aruanne**.

Tarvikute oleku leht

LED-juhtpaneel

1. Vajutage toote juhtpaneelil katkestamise nuppu ja hoidke seda 10 sekundit all.
2. Vabastage katkestamise nupp.

Tarvikute oleku leht printitakse pärast konfiguratsioonilehe printimist.

LCD-juhtpaneel

1. Vajutage toote juhtpaneelil nuppu Häälestus .
2. Avage järgmised menüüd.
 - **Aruanded**
 - **Supplies status**
3. Valige noolenuppude abil valik **Printitarvikute olekuleht** ja vajutage seejärel nuppu **OK**.

Puutekraaniga juhtpaneel

1. Puudutage seadme juhtpaneeli koduekraanil nuppu Tarvikud .
2. Puudutage nuppu [Aruanne](#), et printida tarvikute oleku lehekülge.

Tehase vaikeseadete taastamine

Tehases määratud vaikeseadete taastamine taastab kõik seadme ja võrgu seaded tehases määratud vaikeväärtustele. Lehtede loendit, salve suurust ja keelt ei lähtestata. Seadme tehase vaikeväärtustele lähtestamiseks järgige neid samme.

 **ETTEVAATUST.** Tehases määratud vaikeseadete taastamine taastab kõik seaded tehases määratud vaikeväärtustele ja kustutab kõik mällu talletatud lehed.

LCD-juhtpaneel

1. Vajutage toote juhtpaneelil nuppu Häälestus .
 2. Avage menüü **Service** (Teenused).
 3. Valige valik **Restore Defaults** (Taasta vaikeseaded) ja puudutage seejärel nuppu **OK**.
- Toode taaskäivitub automaatselt.

Puutekraaniga juhtpaneel

1. Puudutage seadme juhtpaneeli koduekraanil seadistamisnuppu .
 2. Puudutage menüüd **Teenus**.
 3. Valige valik **Restore Defaults** (Taasta vaikeseaded) ja puudutage seejärel nuppu **OK**.
- Toode taaskäivitub automaatselt.

Lahendage paberisöödu või ummistuse probleemid

Kui tootel esineb korduvalt probleeme paberi söötmise või ummistustega, kasutage alljärgnevat teavet, et probleemi vähendada.

Toode ei võta paberit sisse

Kui toode ei võta salvest paberit, proovige järgmisi lahendusi.

1. Avage toode ja eemaldage ummistunud paberilehed.
2. Laadige salve oma töö jaoks õiges formaadis paber.
3. Veenduge, et paberi formaat ja tüüp on toote juhtpaneelil õigesti seadistatud.
4. Veenduge, et salve paberijuhikud on reguleeritud vastavalt paberi suurusele. Reguleerige juhikuid vastavalt salve sälkudele.
5. Kontrollige toote juhtpaneelilt, kas toode ootab teie kinnitust käsule paberit käsitsi sööta. Laadige paber ja jätkake.
6. Paberivõturull ja eralduspadi võivad olla mustad.

Toode võtab korraga sisse mitu paberilehte

Kui toode võtab salvest korraga mitu paberilehte, proovige järgmisi lahendusi.

1. Eemaldage paberipakk salvest, painutage seda, keerake 180 kraadi ja pöörake ümber. *Ärge tuulutage paberit.* Asetage paberipakk salve tagasi.
2. Kasutage tootes ainult paberit, mis vastab HP nõuetele.
3. Kasutage paberit, mis ei ole kortsus, voltidega ega kahjustatud. Vajadusel kasutage teisest pakist võetud paberit.
4. Veenduge, et salv ei ole üle täidetud. Sellisel juhul eemaldage salvest kogu paber, koputage paberipakk ühtlaseks ja asetage osa paberist salve tagasi.
5. Veenduge, et salve paberijuhikud on reguleeritud vastavalt paberi suurusele. Reguleerige juhikuid vastavalt salve sälkudele.
6. Veenduge, et töökeskkond vastaks soovitatud spetsifikatsioonidele.

Sagedased või korduvad paberiummistused

Järgige neid samme, et sagedasi paberiummistusi vältida. Kui esimene samm probleemi ei lahenda, jätkake järgmise sammuga, kuni probleem on lahendatud.

1. Kui paber on tootes ummistunud, eemaldage ummistus ja printige seejärel välja konfiguratsioonileht, et toodet testida.
2. Kontrollige, kas salv on toote juhtpaneelil õigele paberiformaadile ja -tüübile konfigureeritud. Vajaduse korral reguleerige paberi seadeid.
3. Lülitage toode välja, oodake 30 sekundit ja seejärel lülitage see uuesti sisse.
4. Printige välja puhastusleht, et toote seest liigne tooner eemaldada.

LED-juhtpaneel

- a. Klõpsake nuppu **Start** ja seejärel üksusel **Programmid**.
- b. Klõpsake oma HP tooterühmal ja seejärel üksusel **HP Device Toolbox**.
- c. Vajutage vahekaardil **Systems** (Süsteemid) **Service** (Hooldus).

LCD-juhtpaneel

- a. Vajutage toote juhtpaneelil nuppu Häälestus .
- b. Avage menüü **Teenused**.
- c. Valige noolenuppude abil valik **Puhastamisrežiim** ja vajutage seejärel nuppu **OK**.

Seade prindib esimese külje ja palub teil seejärel lehe eemaldada väljastussalvest ja laadida selle samas suunas uuesti 1. salve. Oodake, kuni toiming on lõppenud. Visake prinditud leht ära.

Puutekraaniga juhtpaneel

- a. Puudutage seadme juhtpaneeli koduekraanil nuppu Häälestus .
- b. Puudutage menüüd **Teenused**.
- c. Puudutage nuppu **Puhastusleht**.
- d. Kui viibatakse, asetage letter- või A4-paber.
- e. Puudutage puhastustoimingu alustamiseks nuppu **OK**.

Seade prindib esimese külje ja palub teil seejärel lehe eemaldada väljastussalvest ja laadida selle samas suunas uuesti 1. salve. Oodake, kuni toiming on lõppenud. Visake prinditud leht ära.

5. Printige toote testimiseks välja konfiguratsioonileht.

LED-juhtpaneel

- a. Vajutage ja hoidke all katkestamise nuppu, kuni valmisolekutuli  hakkab vilkuma.
- b. Vabastage katkestamise nupp.

LCD-juhtpaneel

- a. Puudutage seadme juhtpaneeli koduekraanil nuppu Häälestus .
- b. Puudutage menüüd **Aruanded**.
- c. Puudutage nuppu **Konfiguratsiooni aruanne**.

Puutekraaniga juhtpaneel

- a. Puudutage seadme juhtpaneeli koduekraanil nuppu Häälestus .
- b. Puudutage menüüd **Aruanded**.
- c. Puudutage nuppu **Konfiguratsiooni aruanne**.

Kui ükski nendest toimingutest probleemi ei lahendanud, võib toode vajada hooldust. Võtke ühendust HP klienditoega.

Paberiummistuste vältimine

Paberiummistuste vähendamiseks proovige teha järgmist.

1. Kasutage tootes ainult paberit, mis vastab HP nõuetele.
2. Kasutage paberit, mis ei ole kortsus, voltidega ega kahjustatud. Vajadusel kasutage teisest pakist võetud paberit.
3. Ärge kasutage paberit, millele on varem prinditud või kopeeritud.
4. Veenduge, et salv ei ole üle täidetud. Sellisel juhul eemaldage salvest kogu paber, koputage paberipakk ühtlaseks ja asetage osa paberist salve tagasi.
5. Veenduge, et salve paberijuhikud on reguleeritud vastavalt paberi suurusele. Reguleerige juhikuid nii, et need puudutaksid paberipakki seda painutamata.
6. Veenduge, et salv on tootesse lõpuni sisse lükatud.
7. Kui prindite raskele, reljeef- või perfopaberile, kasutage käsisöödu funktsiooni ja sisestage lehed ükshaaval.
8. Veenduge, et salv oleks seadistatud paberitüübi ja suuruse osas nõuetekohaselt.
9. Veenduge, et töökeskkond vastaks soovitatud spetsifikatsioonidele.

Ummistuste kõrvaldamine söötesalvest

Ummistus 1. salves Eemaldage ummistus ja vajutage **[OK]** teadet kuvatakse toote juhtpaneelil.

1. Eemaldage söötesalvest kogu lahtine paber.



2. Tõstke skanneri kaas üles.



3. Avage ülemine kaas.



4. Eemaldage toonerikassett.

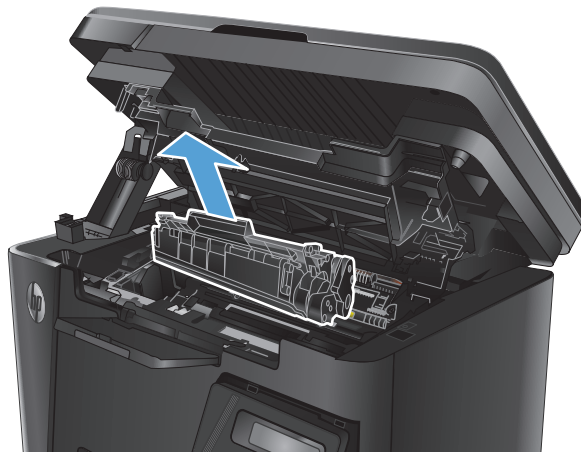

5. Eemaldage söötesalve alast kõik nähtavad ummistused. Kasutage ummistunud paberi eemaldamiseks kahte kätt, et vältida paberi rebenemist.



6. Eemaldage toonerikasseti alast kogu ummistunud paber.



7. Paigaldage toonerikassett uuesti.

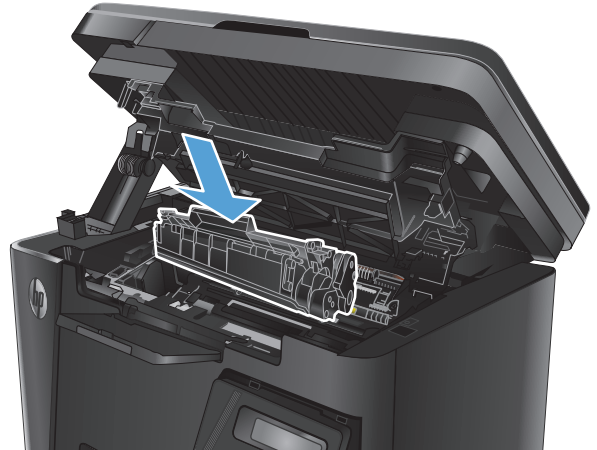

8. Sulgege ülemine kaas.



9. Laske skanneri kaas alla.



Kõrvaldage ummistused toonerikasseti alast

Toote juhtpaneelil kuvatakse teadet **Ummistus kassetis**.

1. Tõstke skanneri kaas üles.



2. Avage ülemine kaas.



3. Eemaldage toonerikassett.

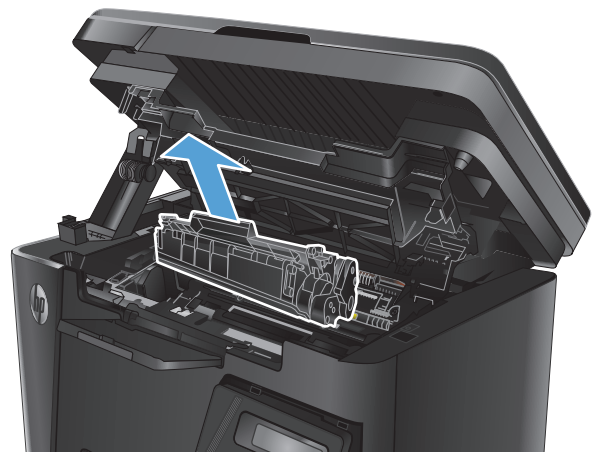

4. Eemaldage toonerkasseti alast kogu ummistunud paber. Kasutage ummistunud paberi eemaldamiseks kahte kätt, et vältida paberi rebenemist.



5. Paigaldage toonerkasset uuesti.

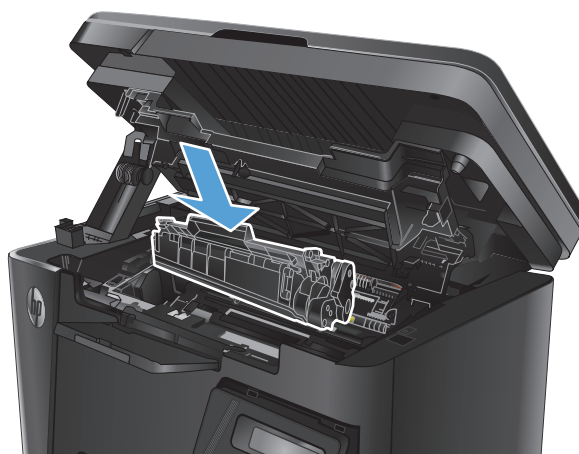

6. Sulgege ülemine kaas.



7. Laske skanneri kaas alla.



Kõrvaldage ummistused väljastussalvest

Toote juhtpaneelil kuvatakse teadet **Ummistus väljastussalves**.

1. Tõstke skanneri kaas üles.



2. Avage ülemine kaas.



3. Eemaldage väljastussalve alast kogu ummistunud paber. Kasutage ummistunud paberi eemaldamiseks kahte kätt, et vältida paberi rebenemist.



4. Eemaldage toonerikassett.

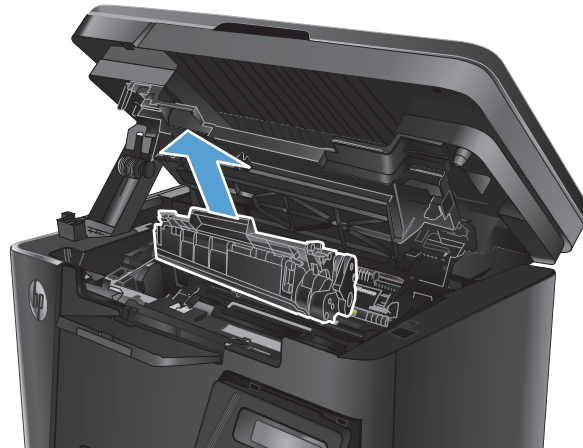

5. Eemaldage toonerikasseti alast kogu ummistunud paber.



6. Paigaldage toonerikassett uuesti.

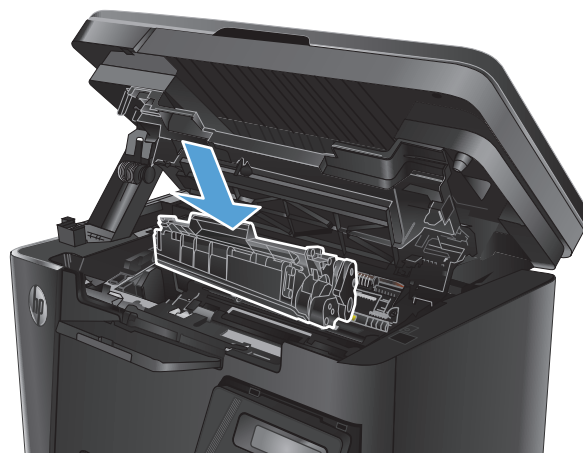

7. Sulgege ülemine kaas.



8. Laske skanneri kaas alla.



Dokumendisöötori ummistuste kõrvaldamine

Toote juhtpaneelil kuvatakse teadet **Ummistus dokumendisööturis**.

1. Eemaldage söötesalvest või dokumendisööturist kogu lahtine paber.
2. Eemaldage söötesalve alast kõik nähtavad ummistused. Kasutage ummistunud paberi eemaldamiseks kahte kätt, et vältida paberi rebenemist.

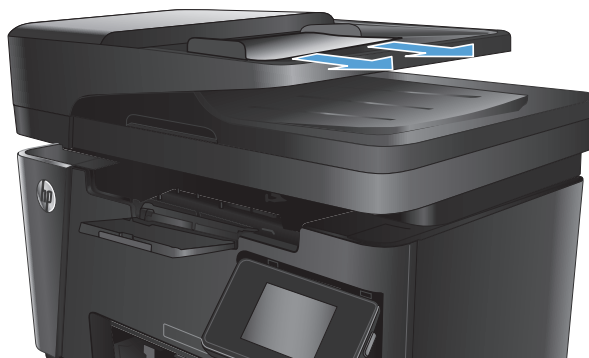

3. Tõstke dokumendisöötori söötesalv üles.

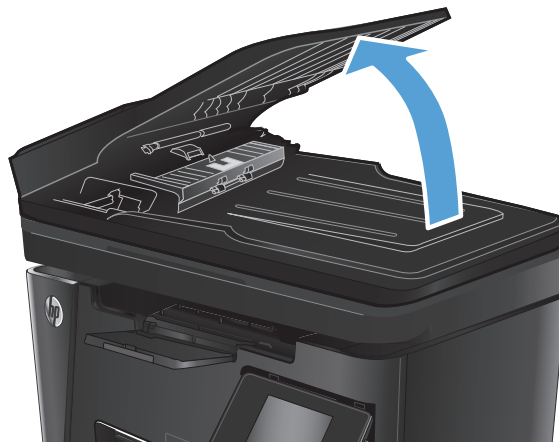

4. Tõstke dokumendisöötori ummistustele ligipääsu kate üles.



5. Eemaldage ummistunud paber.



6. Sulgege ummistustele ligipääsu kate.



7. Sulgege dokumendisööturi sөөtesalv.

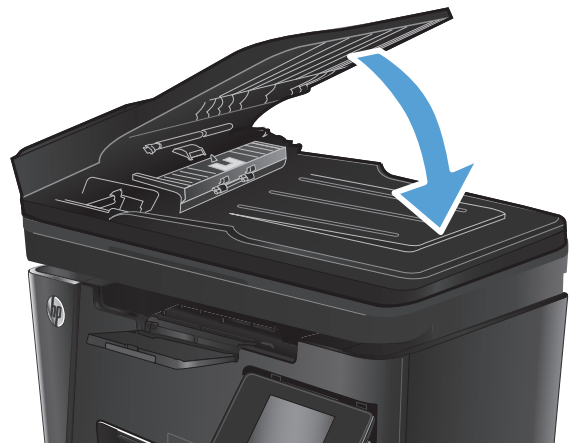

Prindikvaliteedi parandamine

- [Teisest tarkvaraprogrammist printimine](#)
- [Seadistage prinditöö paberi tüübi säte](#)
- [Toonerikasseti oleku kontrollimine](#)
- [Puhastuslehe printimine](#)
- [Toonerikasseti kahjustuste kontrollimine](#)
- [Paberi ja printimiskeskonna kontrollimine](#)
- [Režiimi EconoMode sätete kontrollimine](#)

Teisest tarkvaraprogrammist printimine

Proovige printida mõnest muust tarkvaraprogrammist. Kui lehekülg prinditakse korrektselt välja, on probleem printimisel kasutatud tarkvaraprogrammis.

Seadistage prinditöö paberi tüübi säte

Kontrollige paberi tüübi sätet, kui prindite tarkvaraprogrammist ja kui lehekülgedel esineb mõni alltoodud probleemidest.

- Määratud prinditöö
- Hajus prinditöö
- Tume prinditöö
- Krussis paber
- Hajutatud tooneriplekid
- Lahtine tooner
- Väikesed toonerita alad

Kontrollige paberi tüübi seadet (Windows).

1. Valige tarkvaraprogrammis suvand **Printimine**.
2. Valige printer ja klõpsake nuppu **Atribuudid** või **Eelistused**.
3. Klõpsake **Paber/kvaliteet** vahelehele.
4. **Kandjatelt:** ripploend, valige õige paberitüüp.
5. Klõpsake nuppu **OK**, et sulgeda dialoogikast **Dokumendi atribuudid**. Klõpsake dialoogikastis **Printimine** töö printimiseks nuppu **OK**.

Kontrollige paberi tüübi seadet (Mac OS X).

1. Klõpsake menüüd **Fail** ning seejärel klõpsake valikut **Prindi**.
2. Valige menüüs **Printer** toode.

3. Prindidraiver kuvab vaikimisi menüüd **Koopiad ja leheküljed**. Avage menüüde ripploend, seejärel klõpsake menüüd **Viimistlemine**.
4. Valige tüüp ripploendist **Kandja tüüp**.
5. Klõpsake nupule **Prindi**.

Toonerikasseti oleku kontrollimine

LED-juhtpaneel

- ▲ Tooneri taseme olekutuli  näitab, et tooneri tase prindikassetis on väga madal.

LCD-juhtpaneel

1. Vajutage toote juhtpaneelil nuppu Häälestus .
2. Avage järgmised menüüd.
 - **Aruanded**
 - **Supplies status**
3. Valige noolenuppude abil valik **Prinditarvikute olekuleht** ja vajutage seejärel nuppu **OK**.

Puutekraaniga juhtpaneel

1. Puudutage seadme juhtpaneeli koduekraanil nuppu Tarvikud .
2. Puudutage nuppu **Aruanne**, et printida tarvikute oleku lehekülg.

Tarvikute olekuleht sisaldab järgmist teavet.

- Kasseti allesjäänud kasutusea hinnanguline protsent
- Allesjäänud lehtede ligikaudne arv
- HP toonerikassettide osa numbrid
- Prinditud lehtede arv

Puhastuslehe printimine

LED-juhtpaneel

1. Klõpsake nuppu **Start** ja seejärel üksusel **Programmid**.
2. Klõpsake oma HP tooterühmal ja seejärel üksusel **HP Device Toolbox**.
3. Vajutage vahekaardil **Systems** (Süsteemid) **Service** (Hooldus).

LCD-juhtpaneel

1. Vajutage toote juhtpaneelil nuppu Häälestus .
2. Avage menüü **Teenused**.
3. Valige noolenuppude abil valik **Puhastamisrežiim** ja vajutage seejärel nuppu **OK**.

Seade prindib esimese külje ja palub teil seejärel lehe eemaldada väljastussalvest ja laadida selle samas suunas uuesti 1. salve. Oodake, kuni toiming on lõppenud. Visake prinditud leht ära.

Puutekraaniga juhtpaneel

1. Puudutage seadme juhtpaneeli koduekraanil nuppu Häälestus .
2. Puudutage menüüd **Teenused**.
3. Puudutage nuppu **Puhastusleht**.
4. Kui viibatakse, asetage letter- või A4-paber.
5. Puudutage puhastustoimingu alustamiseks nuppu **OK**.

Seade prindib esimese külje ja palub teil seejärel lehe eemaldada väljastussalvest ja laadida selle samas suunas uuesti 1. salve. Oodake, kuni toiming on lõppenud. Visake prinditud leht ära.

Toonerikasseti kahjustuste kontrollimine

1. Eemaldage toonerikassett seadmest ja kontrollige, kas sulgemislint on eemaldatud.
2. Haarake printerikasseti mõlemast küljest ja eemaldage tooner, raputades õrnalt printerikassetti.
3. Kontrollige mälukiipi kahjustuste osas.
4. Kontrollige toonerikassetil oleva kujutistrumli pinda.

 **ETTEVAATUST.** Ärge puudutage kasseti rulli (kujutistrumlit). Kujutistrumlile jäävad sõrmejäljed võivad rikkuda printimiskvaliteeti.

- Kui näete kujutistrumlil kriimustusi, sõrmejälgi või muid kahjustusi, vahetage toonerikassett.
 - Kui kujutistrummel ei näi olevat kahjustatud, raputage toonerikassetti õrnalt paar korda ja paigaldage see uuesti.
5. Printige mõni leht, et näha, kas need toimingud lahendasid probleemi.

Paberi ja printimiskeskonna kontrollimine

HP nõuetele vastava paberi kasutamine

Kasutage teistsugust paberit, kui teil esineb üks järgmistest probleemidest.

- Printimine on liiga hele või näib äärtel hägus.
- Prinditud lehtedel on tooneritäpid.
- Tooner määrib prinditud lehti.

- Prinditud tähemärgid on ebaühtlased.
- Prinditud lehed on kooldunud.

Kasutage alati sellist tüüpi ja sellise kaaluga paberit, mida toode toetab. Lisaks järgige paberi valimisel järgmisi juhiseid.

- Kasutage kvaliteetset paberit, millel ei ole sisselõikeid, murdekohti, rebendeid, lahtisi osi, tolmu, kortse ega auke ja mille servad on sirged.
- Kasutage paberit, millele ei ole prinditud.
- Kasutage laserprinteritele mõeldud paberit. Ärge kasutage paberit, mis on mõeldud ainult tindiprinterites kasutamiseks.
- Ärge kasutage liiga karedat paberit. Siledama paberi kasutamisega kaasneb üldiselt ka parem prindikvaliteet.

Seadme keskkonna kontrollimine

Veenduge, et seadet kasutatakse toote garantiis ja ametlikus juhendis märgitud keskkonnatingimustes.

Režiimi EconoMode sätete kontrollimine

HP ei soovita režiimi EconoMode pidevalt kasutada. Režiimi EconoMode pideval kasutusel võib tooner vastu pidada kauem kui toonerikasseti mehaanilised osad. Kui prindikvaliteet hakkab halvenema ja pole enam vastuvõetav, kaaluge toonerikasseti väljavahetamist.

Kui kogu lehekülg on kas liiga tume või hele, toimige järgmiselt.

1. Valige tarkvaraprogrammis suvand **Printimine**.
2. Valige printer ja klõpsake nuppu **Atribuudid** või **Eelistused**.
3. Klõpsake vahekaarti **Paber/kvaliteet** ja määrake seejärel ala **Kvaliteediseaded**.
 - Kui kogu lehekülg on liiga tume, kasutage **EconoMode** seadet.
 - Kui kogu lehekülg on liiga hele, kasutage **FastRes 1200** seadet.
4. Klõpsake nuppu **OK**, et sulgeda dialoogikast **Dokumendi atribuudid**. Klõpsake dialoogikastis **Printimine** töö printimiseks nuppu **OK**.

Kopeerimis- ja skannimiskvaliteedi parandamine

Veenduge, et skanneri klaasil ei ole mustust ega plekke

Aja jooksul võib skanneri klaasile ja valgele plastpinnale koguneda mustust, mis võib mõjutada töö kvaliteeti. ADF-i testimiseks kasutage järgmisi meetodeid.

1. Seadme väljalülitamiseks vajutage toitenuppu, seejärel eemaldage toitekaabel pistikupesast.
2. Avage skanneri kaas.
3. Puhastage skanneri klaas ja skanneri kaane all olev valge plastpind mitteabasiivse puhastusvahendiga niisutatud pehme riidelapi või käsnaaga.

 **ETTEVAATUST.** Ärge kasutage abrasiivseid aineid, atsetooni, benseeni, ammooniumit, etüülalkoholi ega karbontetrakloriidi ühelgi toote osal; need võivad seadet kahjustada. Ärge asetage klaasile või trükisilindrite vedelikke. Need võivad lekkida ja seadet kahjustada.

4. Plekkide jäämise vältimiseks kuivatage klaas seemisnahkse lapi või tsellulooskäsnaaga.
5. Seadme sisselülitamiseks ühendage toitekaabel pistikupesasse, seejärel vajutage toitenuppu.

Paberi seadete kontrollimine

LED-juhtpaneel

1. Klõpsake nuppu **Start** ja seejärel üksusel **Programmid**.
2. Klõpsake oma HP tooterühmal ja seejärel üksusel **HP Device Toolbox**.
3. Klõpsake vahekaardil **Systems** (Süsteemid) **Paper Setup** (Paberi seadistamine).

LCD-juhtpaneel

1. Vajutage toote juhtpaneelil nuppu Häälestus .
2. Avage järgmised menüüd.
 - **Süsteemi häälestus**
 - **Paberi häälestus**
3. Valige **Vaikimisi paberiformaat**.
4. Valige söötesalves oleva paberiformaadi nimi ja vajutage seejärel nuppu **OK**.
5. Valige **Vaikimisi paberitüüp**.
6. Valige söötesalves oleva paberitüübi nimi ja vajutage seejärel nuppu **OK**.

Puutekraaniga juhtpaneel

1. Puudutage seadme juhtpaneeli koduekraanil nuppu Häälestus .
2. Avage järgmised menüüd.



- Süsteemi häälestus
 - Paberi häälestus
3. Valige valik **Paberiformaat** ja puudutage seejärel söötesalves oleva paberiformaadi nime.
 4. Valige valik **Paberitüüp** ja puudutage seejärel söötesalves oleva paberitüübi nime.

Teksti või piltide jaoks optimeerimine

Kasutada on võimalik järgmisi koopiade kvaliteediseadeid.

- **Automaatne valimine:** kasutage seda seadet, kui koopia kvaliteet ei ole teie jaoks väga oluline.
- **Segu:** Kasutage seda seadet dokumentide puhul, mis sisaldavad nii teksti kui graafilisi kujutisi.
- **Tekst:** kasutage seda seadet peamiselt teksti sisaldavate dokumentide puhul. See on koopia optimeerimise vaikesead.
- **Pilt:** Kasutage seda sätet peamiselt graafikat sisaldavate dokumentide puhul.

LCD-juhtpaneel

1. Laadige dokument skanneri klaasile tootel olevate juhiste kohaselt.
2. Vajutage toote juhtpaneelil nuppu Kopeerimismenüü .
3. Valige menüü **Optimeerimine**.
4. Valikute vahel liikumiseks kasutage noolenuppe ja valiku valimiseks vajutage nuppu **OK**.
5. Puudutage kopeerimise alustamiseks nuppu Alusta kopeerimist .

Puutekraaniga juhtpaneel

1. Laadige dokument skanneri klaasile tootel olevate juhiste kohaselt.
2. Puudutage toote juhtpaneeli kodulekraanil nuppu **Kopeeri**.
3. Puudutage nuppu **Seaded**, seejärel kerige nupuni **Optimeeri** ja vajutage seda. Suvandite vahel liikumiseks puudutage noolenuppe ja suvandi valimiseks puudutage seda.
4. Puudutage kopeerimise alustamiseks nuppu **Alusta kopeerimist**.

Servast servani kopeerimine

Toode ei saa täiesti servast servani printida. Lehekülje ümber on 4 mm printimatu äär.

Olulised punktid kärbitud servadega dokumentide printimise ja skannimise korral

- Kui originaal on väiksem kui väljundsuurus, liigutage originaali skanneri ikooni osutatud nurgast 4 mm eemale. Tehke sellest asendist uus koopia või skanning.
- Kui originaal on soovitud väljatrüki suurusega, kasutage funktsiooni **Vähenda/suurenda**, et vähendada kujutise suurust nii, et koopiat ei kärbitaks.

Dokumendisöötori paberivoturullide ja eralduspadi puhastamine

Kui dokumendisööturil on paberikäsitsemisprobleeme, näiteks ummistusi või mitme lehe korraga võtmist, puhastage dokumendisöötori rullid ja eralduspadi.

1. Tõstke dokumendisöötori sөөtesalv üles.

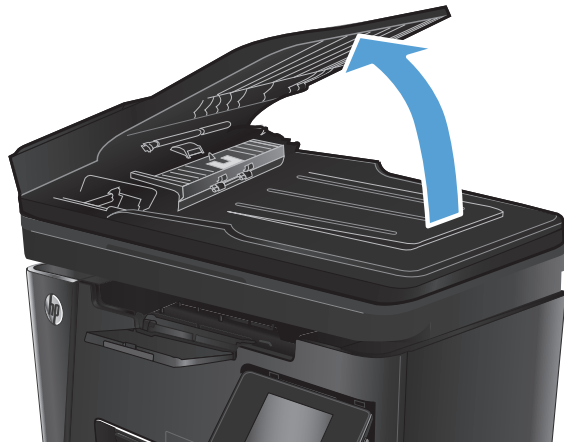

2. Kasutage nii paberivoturullidelt kui ka eralduspadjalt mustuse eemaldamiseks niisket kiuvaba lappi.

ETTEVAATUST. Ärge kasutage abrasiivseid aineid, atsetooni, benseeni, ammooniumit, etüülalkoholi ega karbontetrakloriidi ühelgi toote osal; need võivad seadet kahjustada. Ärge asetage klaasile või trükisilindrile vedelikke. Need võivad lekkida ja seadet kahjustada.

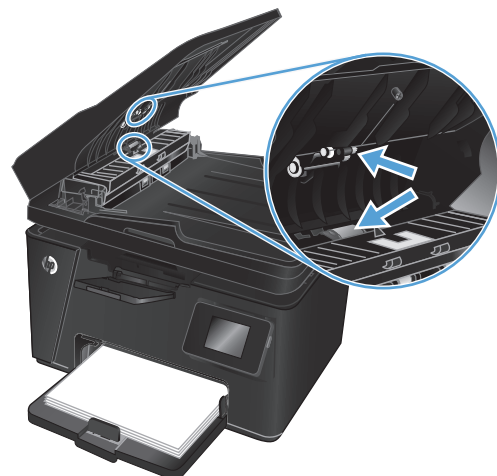

3. Sulgege dokumendisöötori sөөtesalv.

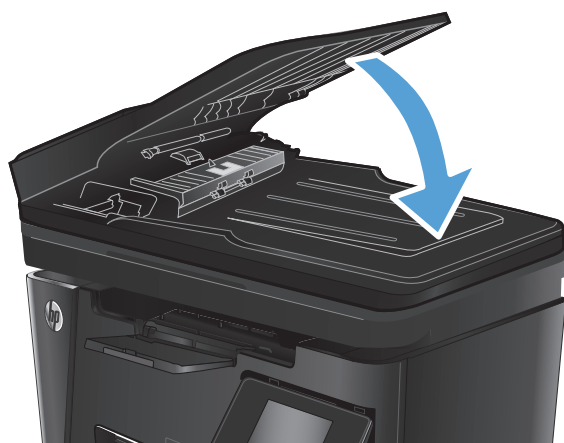

Faksimise pildikvaliteedi parandamine

- [Veenduge, et skanneri klaasil ei ole mustust ega plekke](#)
- [Faksi saatmise lahutuse seade kontrollimine](#)
- [Kontrollige heleduse/tumeduse seadet.](#)
- [Veaparanduse seadete kontrollimine](#)
- [Režiimi Mahuta lehele sätte kontrollimine](#)
- [Dokumentisööturi paberivõturullide ja eralduspadja puhastamine](#)
- [Teisele faksimasinale saatmine](#)
- [Saatja faksimasiina kontrollimine](#)

Veenduge, et skanneri klaasil ei ole mustust ega plekke

Aja jooksul võib skanneri klaasile ja valgele plastpinnale koguneda mustust, mis võib mõjutada töö kvaliteeti. ADF-i testimiseks kasutage järgmisi meetodeid.

1. Seadme väljalülitamiseks vajutage toitenuppu, seejärel eemaldage toitekaabel pistikupesast.
2. Avage skanneri kaas.
3. Puhastage skanneri klaas ja valge plastpind mitteabasiivse puhastusvahendiga niisutatud pehme riidelapi või käsnaga.

⚠ ETTEVAATUST. Ärge kasutage abrasiivseid aineid, atsetooni, benseeni, ammooniumit, etüülalkoholi ega karbontetrakloriidi ühelgi toote osal; need võivad seadet kahjustada. Ärge asetage klaasile või trükisilindri vedelikke. Need võivad lekkida ja seadet kahjustada.

4. Plekkide jäämise vältimiseks kuivatage klaas seemisnähkse lapi või tsellulooskäsnaga.
5. Sulgege skanneri kaas.
6. Seadme sisselülitamiseks ühendage toitekaabel pistikupesasse, seejärel vajutage toitenuppu.

Faksi saatmise lahutuse seade kontrollimine

LCD-juhtpaneel

1. Vajutage toote juhtpaneelil nuppu Häälestus .
2. Valige **Faksi häälestus**.
3. Valige **Faksi saatmise häälestus** ja seejärel **Vaikimisi eraldusvõime**.
4. Valige soovitud eraldusvõime ja seejärel vajutage nuppu **OK**.

Puutekraaniga juhtpaneel

1. Puudutage seadme juhtpaneeli koduekraanil nuppu Häälestus .
2. Valige **Faksi häälestus**.

3. Valige **Täiustatud häälestus** ja seejärel **Faksi eraldusvõime**.
4. Valige soovitud eraldusvõime ja seejärel puudutage nuppu **OK**.

Kontrollige heleduse/tumeduse seadet.

Kui faks on liiga hele või tume, kontrollige heleduse/tumeduse seadet ja veenduge, et see on faksitöö jaoks sobiv.

LCD-juhtpaneel

1. Vajutage toote juhtpaneelil nuppu **Häälestus** .
2. Valige **Faksi häälestus**.
3. Valige **Faksi saatmise häälestus** ja seejärel **Vaikimisi heledus/tumedus**.
4. Reguleerige oma faksitöö seadet ja vajutage seejärel nuppu **OK**.

Puutekraaniga juhtpaneel

1. Puudutage seadme juhtpaneeli koduekraanil nuppu **Häälestus** .
2. Valige **Faksi häälestus** ja seejärel **Täiendav häälestus**.
3. Valige **Heledam/tumedam** ja reguleerige seejärel faksitöö seadet.

Veaparanduse seadete kontrollimine

Harilikult seirab toode faksi saatmisel või vastuvõtmisel telefoniliini signaale. Kui toode avastab edastuse ajal vea ja veaparanduse seade on **Sees**, saab toode taotleda osa faksi uuesti saatmist. Veaparanduse tehasepoolne vaikeväärtus on **Sees**.

Te peaksite veaparanduse välja lülitama ainult siis, kui faksi saatmise või vastuvõtmisega on raskusi ning teil pole midagi edastusvigade vastu. Seade väljalülitamine võib olla kasulik juhul, kui te proovite faksida välismaale või sealt faksi vastu võtta või kui kasutate telefoni satelliitühendust.

LCD-juhtpaneel

1. Vajutage toote juhtpaneelil nuppu **Häälestus** .
2. Valige **Faksi häälestus** ja seejärel **Kõik faksid**.
3. Valige **Veaparandus** ja seejärel valige **Sees**.

Puutekraaniga juhtpaneel

1. Puudutage seadme juhtpaneeli koduekraanil nuppu **Häälestus** .
2. Valige **Teenus** ja valige seejärel **Faksi teenus**.
3. Valige **Veaparandus** ja seejärel valige **Sees**.

Režiimi Mahuta lehele sätte kontrollimine

Kui toode printis faksi lehelt välja, lülitage toote juhtpaneelilt välja leheküljele sobitamise funktsioon.



MÄRKUS. Veenduge, et paberisuuruse vaikeseadet sobib salve asetatud paberisuurusega.

LCD-juhtpaneel

1. Vajutage toote juhtpaneelil nuppu Häälestus .
2. Valige **Faksi häälestus**) ja seejärel **Faksi vastuvõtu häälestus**.
3. Valige **Mahuta lehele** ja seejärel valige **Sees**.

Puutekraaniga juhtpaneel

1. Puudutage seadme juhtpaneeli koduekraanil nuppu Häälestus .
2. Valige **Faksi häälestus** ja seejärel **Täiendav häälestus**.
3. Valige **Mahuta lehele** ja seejärel valige **Sees**.

Dokumendisööturi paberivõturullide ja eralduspadi puhastamine

Kui dokumendisööturil on paberikäsitsemisprobleeme, näiteks ummistusi või mitme lehe korraga võtmist, puhastage dokumendisööturi rullid ja eralduspadi.

1. Tõstke dokumendisööturi söotesalv üles.

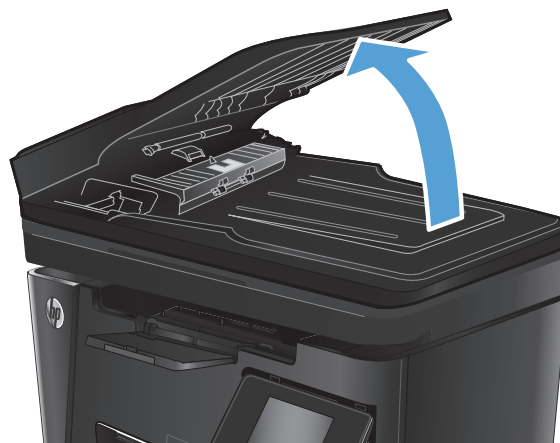

2. Kasutage nii paberivõturullidelt kui ka eralduspadjalt mustuse eemaldamiseks niisket kiuvaba lappi.

ETTEVAATUST. Ärge kasutage abrasiivseid aineid, atsetooni, benseeni, ammoniumit, etüülalkoholi ega karbontetrakloriidi ühelgi toote osal; need võivad seadet kahjustada. Ärge asetage klaasile või trükisilindrile vedelikke. Need võivad lekkida ja seadet kahjustada.

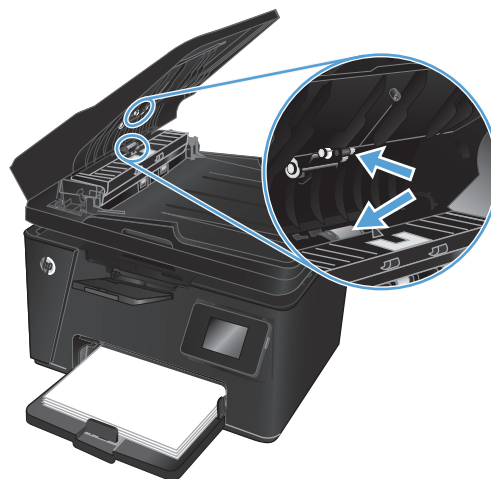

3. Sulgege dokumendisöötori sөөtesalv.

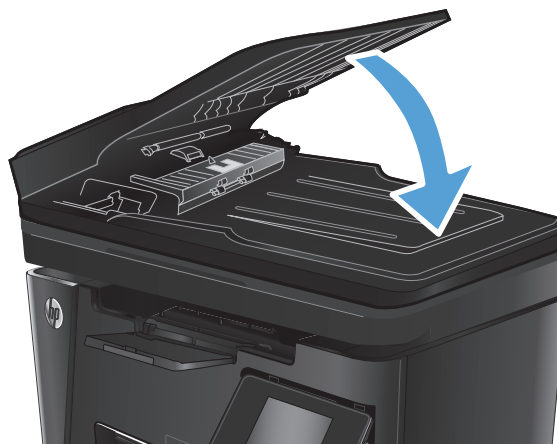

Teisele faksimasinale saatmine

Saatke faks teisele faksimasinale, et näha, kas teine masin võtab faksi edukalt vastu.

- Kui teine faksimasin võtab faksi edukalt vastu, kontrollige algse vastuvõtva faksimasi ühendust ja seadeid.
- Kui teine faksimasin ei võta faksi edukalt vastu, kontrollige oma toote faksi seadeid. Kui faksi vastuvõtmine endiselt ebaõnnestub, võib viga olla telefoniliinis. Proovige faksi hiljem uuesti saata.

Saatja faksimasi kontrollimine

Paluge saatjal muuta saatva faksiseadme kontrastiseadet tumedamaks ja seejärel saata faks uuesti.

Kui vastuvõetud faksi kvaliteet on endiselt halb, kontrollige oma toote faksi seadeid.

Traadiga võrgu probleemide lahendamine

Kontrollige järgmisi rubriike veendumaks, et toode on võrguga ühendatud. Enne alustamist printige toote juhtpaneelilt konfiguratsioonileht ja leidke sellel olev IP-aadress.

- [Kehv füüsiline ühendus](#)
- [Arvuti kasutab tootel vale IP-aadressi](#)
- [Arvuti ei saa tootega suhelda](#)
- [Toode kasutab võrgu jaoks vale linki ja võrguseadeid](#)
- [Uued tarkvaraprogrammid võivad tekitada probleeme ühilduvusega.](#)
- [Teie arvuti või tööjaam võib olla valesti seadistatud.](#)
- [Toode on keelatud või on teised võrguseaded valed.](#)



MÄRKUS. HP ei toeta võrdõigusvõrgu kasutamist, kuna see funktsioon on Microsofti operatsioonisüsteemide, mitte HP printeridraiverite funktsioon. Lisateavet leiate Microsofti kodulehelt www.microsoft.com.

Kehv füüsiline ühendus

1. Veenduge, et toode on ühendatud õigesse võrguporti õige pikkusega kaabli abil.
2. Veenduge, et kaabli ühendused on kindlad.
3. Vaadake toote taga olevat võrgupordi ühendust ja veenduge, et kollane aktiivsustuli ja roheline lingioleku tuli põlevad.
4. Kui probleem jätkub, katsetage erinevaid jaoturi kaableid või porte.

Arvuti kasutab tootel vale IP-aadressi

1. Avage printeriatribuutide aken ja klõpsake vahekaardil **Pordid**. Veenduge, et valitud on toote kehtiv IP-aadress. Toote IP-aadressi leiate konfiguratsioonilehel olevast loendist.
2. Kui olete ühendanud toote HP standardse TCP-/IP-pordi kaudu, valige märkeruut nimega **Kasuta alati seda printerit, isegi selle IP-aadressi muutumisel**.
3. Kui olete toote ühendanud Microsofti standardse TCP-/IP-pordi kaudu, kasutage IP-aadressi asemel hosti nime.
4. Kui IP-aadress on õige, kustutage toode ja lisage see uuesti.

Arvuti ei saa tootega suhelda

1. Testige pingides võrguühendust.

- a. Avage arvuti käsurida. Windowsis klõpsake menüül **Start**, seejärel **Käivita**), sisestage `cmd` ja vajutage nuppu **Enter**.
 - b. Tippige `ping` ja selle järel oma toote IP-aadress.
Mac OS X süsteemi puhul avage suvand Võrguutiliit ja sisestage IP-aadress paani **Pingiminr** õigele väljale.
 - c. Kui aknas kuvatakse tagastusajad, siis võrk töötab.
2. Kui pingikäsklus nurjus, kontrollige, et võrgujaoturid oleksid sisse lülitatud ning seejärel kontrollige, et võrguseaded, toode ja arvuti oleksid kõik samasse võrku konfigureeritud.

Toode kasutab võrgu jaoks vale linki ja võrguseadeid

HP soovib jätta need seaded automaatrežiimi (vaikeseade). Nende seadete muutmisel peate muutma ka oma võrgu seadeid.

Uued tarkvaraprogrammid võivad tekitada probleeme ühilduvusega.

Veenduge, et kõik uued tarkvaraprogrammid on õigesti installitud ja et need kasutavad õiget printeridraiverit.

Teie arvuti või tööjaam võib olla valesti seadistatud.

1. Kontrollige võrgudraiverite, printeridraiverite ja võrgu ümbersuunamise seadeid.
2. Veenduge, et operatsioonisüsteem on õigesti konfigureeritud.

Toode on keelatud või on teised võrguseaded valed.

1. Vaadake protokollile oleku kontrollimiseks uuesti konfiguratsioonilehte. Vajadusel lubage.
2. Konfigureerige vajadusel võrguseaded uuesti.

Traadita võrgu probleemide lahendamine

- [Traadita ühenduvuse kontroll-loend](#)
- [Seadmega ei saa pärast traadita ühenduse konfigureerimise lõpetamist printida](#)
- [Toodet ei saa printida ja arvutisse on installitud kolmanda osapoole tulemüür](#)
- [Traadita ühendus ei tööta pärast traadita ühenduse marsruuteri või seadme liigutamist](#)
- [Traadita ühenduse seadmega ei saa rohkem arvuteid ühendada](#)
- [Traadita toote ühendus katkeb ühendamisel VPN-iga.](#)
- [Võrku ei kuvata traadita võrguühenduste loendis](#)
- [Traadita võrk ei tööta](#)
- [Traadita võrgu diagnostikatesti tegemine](#)
- [Häirete vähendamine traadita võrgus](#)

Traadita ühenduvuse kontroll-loend

- Veenduge, et võrgukaabel pole ühendatud.
- Veenduge, et seade ja traadita ühenduse marsruuter on sisse lülitatud ja toitega varustatud. Veenduge ka, et raadioühenduse seade printeris on sisse lülitatud.
- Veenduge, et võrguidentifikaator (SSID) on õige. SSID määratlemiseks printige konfiguratsioonileht. Kui te pole kindel, kas SSID on õige, käitage traadita ühenduse häälestus uuesti.
- Turvaliste võrkude puhul veenduge, et turvateave on õige. Kui turvateave on vale, käitage traadita ühenduse häälestus uuesti.
- Kui traadita võrk töötab, proovige juurde pääseda traadita võrgus olevatele teistele arvutitele. Kui võrgul on juurdepääs Internetile, proovige traadita ühenduse abil luua ühendus Internetiga.
- Veenduge, et seadme krüptimismeetod (AES või TKIP) on sama, mis traadita pääsupunktil (WPA-turvet kasutavates võrkudes).
- Veenduge, et seade on traadita võrgu toimimisulatuses. Enamiku võrkude puhul peab seade olema 30 m raadiuses traadita pääsupunktist (traadita ühenduse marsruuter).
- Veenduge, et traadita ühenduse signaaliradiuses ei oleks takistusi. Eemaldage pääsupunkti ja seadme vahel olevad suured metallesemed. Veenduge, et metalli või betooni sisaldavad talad, seinad või tugisambad ei eralda seadet ja traadita ühenduse pääsupunkti.
- Veenduge, et seade asub eemal elektroonilistest seadmetest, mis võivad traadita ühenduse signaali segada. Traadita ühenduse signaali võivad segada paljud seadmed, nagu mootorid, juhtmeta telefonid, turvasüsteemide kaamerad, muud juhtmeta võrgud ja mõned Bluetooth-seadmed.
- Veenduge, et printeridraiver on arvutisse installitud.
- Veenduge, et olete valinud õige printeri pordi.
- Veenduge, et arvuti ja seade on ühendatud samasse traadita võrku.
- Mac OS X-i puhul veenduge, et traadita ühenduse marsruuter toetab Bonjourit.

Seadmega ei saa pärast traadita ühenduse konfigureerimise lõpetamist printida

1. Veenduge, et seade on sisse lülitatud ja valmisolekus.
2. Lülitage kõik arvutis olevad kolmanda osapoole tulemüürid välja.
3. Veenduge, et traadita võrk töötab korralikult.
4. Veenduge, et teie arvuti töötab korralikult. Vajadusel taaskäivitage arvuti.
5. Veenduge, et te saate avada võrku ühendatud arvutist seadme HP sisseehitatud veebiserveri.

Toodet ei saa printida ja arvutisse on installitud kolmanda osapoole tulemüür

1. Värskendage tulemüür tootja pakutava uusima värskendusega.
2. Kui programmid küsivad toote installimisel või printimiskatsel juurdepääsu tulemüürile, lubage kindlasti programmide käitamine.
3. Lülitage tulemüür ajutiselt välja ja installige traadita ühenduse toode arvutisse. Kui olete traadita ühenduse seadme installimise lõpetanud, lülitage tulemüür uuesti sisse.

Traadita ühendus ei tööta pärast traadita ühenduse marsruuteri või seadme liigutamist

1. Veenduge, et marsruuter või seade on ühendatud arvutiga samasse võrku.
2. Printige konfiguratsioonileht.
3. Võrrelge konfiguratsioonilehel olevat võrguidentifikaatorit (SSID) arvutis oleva printerikonfiguratsiooni SSID-ga.
4. Kui numbrid ei ole samad, ei ole seadmed ühendatud samasse võrku. Häälestage seadme traadita ühenduse seaded uuesti.

Traadita ühenduse seadmega ei saa rohkem arvuteid ühendada

1. Veenduge, et teised arvutid on traadita ühenduse ulatuses ja esemed ei blokeeri signaali. Enamiku võrkude puhul on traadita ühenduse ulatusraadius 30 m traadita ühenduse pääsupunktist.
2. Veenduge, et seade on sisse lülitatud ja valmisolekus.
3. Lülitage kõik arvutis olevad kolmanda osapoole tulemüürid välja.
4. Veenduge, et traadita võrk töötab korralikult.
5. Veenduge, et teie arvuti töötab korralikult. Vajadusel taaskäivitage arvuti.

Traadita toote ühendus katkeb ühendamisel VPN-iga.

- Üldiselt ei saa luua ühendust VPN-i ja teiste võrkudega samaaegselt.

Võrku ei kuvata traadita võrguühenduste loendis

- Veenduge selles, et traadita ühenduse ruuter on sisse lülitatud ja vooluvõrku ühendatud.
- Võrk võib olla varjatud. Varjatud võrguga saab siiski ühenduse luua.

Traadita võrk ei tööta

1. Veenduge, et võrgukaabel pole ühendatud.
2. Võrguühenduse kadumises veendumiseks üritage võrguga ühendada teised seadmed.
3. Testige pingides võrguühendust.
 - a. Avage arvuti käsurida. Windowsis klõpsake menüül **Start**, seejärel **Käivita**, sisestage `cmd` ja vajutage **Enter**.
 - b. Sisestage `ping` ja selle järel IP-aadress.

Mac OS X süsteemi puhul avage suvand Võrguutiliit ja sisestage IP-aadress paani **Pingimine** õigele väljale.
 - c. Kui aknas kuvatakse tagastusajad, siis võrk töötab.
4. Veenduge, et marsruuter või seade on ühendatud arvutiga samasse võrku.
 - a. Printige konfiguratsioonileht.
 - b. Võrrelge konfiguratsiooniaruandes olevat võrguidentifikaatorit (SSID) arvutis oleva printerikonfiguratsiooni SSID-ga.
 - c. Kui numbrid ei ole samad, ei ole seadmed ühendatud samasse võrku. Häälestage seadme traadita ühenduse seaded uuesti.

Traadita võrgu diagnostikatesti tegemine

Seadme juhtpaneelil saate kasutada diagnostikatesti, mis annab teavet traadita võrgu seadete kohta.

LCD-juhtpaneel

1. Vajutage toote juhtpaneelil nuppu Häälestus .
2. Valige **Võrgu häälestus** ja seejärel **Traadita ühenduse menüü**.
3. Valige **Võrgutest** ja vajutage seejärel nuppu **OK**. Seade prindib testlehe, mis näitab testitulemusi.

Puutekraaniga juhtpaneel

1. Puudutage seadme juhtpaneeli koduekraanil nuppu Häälestus .
2. Valige **Võrgu häälestus** ja seejärel **Traadita ühenduse menüü**.
3. Valige **Tee võrgutest**. Seade prindib testlehe, mis näitab testitulemusi.

Häirete vähendamine traadita võrgus

Järgmised näpunäited aitavad vähendada häireid traadita võrgus.

- Hoidke traadita seadmed eemal suurtest metallesemetest, nagu dokumendikapid, ja muudest elektromagnetilistest seadmetest, nagu mikrolaineahjud ja juhtmeta telefonid. Sellised esemed võivad häirida raadiosignaale.
- Hoidke traadita seadmed eemal suurtest kivikonstruktsioonidest ja muudest ehituskonstruktsioonidest. Sellised objektid võivad neelata raadiolaineid ja vähendada signaalitugevust.
- Paigutage traadita ruuter kesksesse asukohta, kus on otsenähtavus kõigi võrgu traadita ühendust kasutavate toodetega.

Lahendage faksiprobleemid

- [Riistvara häälestuse kontrollimine](#)
- [Faksid liiguvad aeglaselt](#)
- [Faksi kvaliteet on kehv](#)
- [Faks jätab printimise pooleli või prindib kahele lehele.](#)

Riistvara häälestuse kontrollimine

- Saadaval on mitmed võimalikud veaparandused. Proovige pärast iga soovitatud tegevust uuesti faksida, et näha, kas probleem on lahendatud.
 - Parimate tulemuste saamiseks faksiprobleemide lahendamisel veenduge, et toode on ühendatud otse telefoni seinakontakti. Ühendage toote küljest lahti kõik muud seadmed.
1. Veenduge, et telefonijuhe on sisestatud toote tagaküljel õigesse porti.
 2. Kontrollige telefoniliini faksitesti abil.

LCD-juhtpaneel	Puutekraaniga juhtpaneel
<ol style="list-style-type: none">1. Vajutage toote juhtpaneelil nuppu Häälestus .2. Valige Teenus ja valige seejärel Tee faksitest. Toode prindib faksitesti aruande.	<ol style="list-style-type: none">1. Puudutage seadme juhtpaneeli kodulekraanil nuppu Häälestus .2. Valige Teenus ja valige seejärel Faksi teenus.3. Valige Tee faksitest. Toode prindib faksitesti aruande.

Aruanne sisaldab järgmisi võimalikke tulemusi.

- **Pass:** aruanne sisaldab ülevaatuses kõiki kehtivaid faksiseadeid.
 - **Fail:** Aruanne näitab vea olemust ja annab probleemi lahendamiseks soovitusi.
3. Veenduge alltoodud viisil, et toote püsivara on ajakohane.
 - a. Minge aadressile www.hp.com/support.
 - b. Klõpsake **Draiverid ja tarkvara**, sisestage oma toote number aknasse ja klõpsake seejärel **Otsi**. Vajaduse korral klõpsake sarnaste toodete nimekirjas oma mudelil.

Avaneb leht **Tarkvara ja draiverite allalaadimised**.
 - c. Valige ripploendist oma operatsioonisüsteem ja klõpsake seejärel **Järgmine**.
 - d. Klõpsake **Püsivara** kõrval olevat pluss-märki ja klõpsake seejärel **HP LaserJet püsivara uuenduse utiliit**.
 - e. Klõpsake **Laadi alla**.

- f. Kui allalaadimine on lõpetatud, järgige ekraanil olevaid juhiseid, et utiliit installida ja tööle panna.

Utiliit otsib teie HP toote jaoks püsivara uuendusi. Kui uuendusi leitakse, installib utiliit saadavaloleva uuenduse.

- g. Kui püsivara uuendused on tehtud, proovige faksi uuesti saata.

4. Kontrollige, et faks häälestati, kui toote tarkvara oli installitud.

Käivitage arvuti HP programmikaustas Faksihäälestuse utiliit.

5. Kontrollige, kas telefoniteenus toetab analoofaksi.



MÄRKUS. HP tooted on kavandatud erikasutamiseks koos analoogtelefoniteenustega.



- Kui kasutate ISDNi või digitaalset PBXi, võtke analoofaksiliiniga konfigureerimise kohta teabe saamiseks ühendust oma teenusepakujaga.
- Kui kasutate VoIP-teenust, määrake juhtpaneelil seade **Faksi kiirus** väärtuseks **Aeglane (V.29)**. Uurige, kas teie teenusepakkuja toetab faksi ja milline on soovitatav faksimodemi kiirus. Mõned ettevõtted võivad nõuda adapterit.
- Kui kasutate DSL-teenust, veenduge, et toote telefoniliini ühendusel on ka filter. Võtke ühendust DSL-teenuse pakkujaga või ostke DSL-filter, kui teil seda ei ole. Kui DSL-filter on paigaldatud, proovige teist, kuna filtrid võivad olla defektsed.

6. Vea püsimisel vaadake üksikasjalikumaid probleemilahendusi järgmistest lõikudest.

Faksid liiguvad aeglaselt

Toote telefoniliinil on kehv kvaliteet.



- Proovige faksi saata siis, kui liini olukord on paranenud.
- Kontrollige telefoniteenuse pakkujalt, kas liinil on faksitugi.
- Kasutage originaali jaoks valget paberit. Ärge kasutage värve, näiteks halli, kollast või roosat.
- Jagage suured faksitööd väiksemateks osadeks ja faksige need siis eraldi.
- Lülitage seade **Veaparandus** välja.

LCD-juhtpaneel	Puutekraaniga juhtpaneel
1. Vajutage toote juhtpaneelil nuppu Häälestus  .	1. Puudutage seadme juhtpaneeli kodulekraanil nuppu Häälestus  .
2. Valige Faksi häälestus ja seejärel Kõik faksid .	2. Valige Teenus ja valige seejärel Faksi teenus .
3. Valige Veaparandus ja seejärel valige Väljas .	3. Valige Veaparandus ja seejärel valige Väljas .



MÄRKUS. Funktsiooni **Veaparandus** väljalülitamine võib pildikvaliteeti halvendada.



- Seade **Faksi kiirus** suurendamine

LCD-juhtpaneel	Puutekraaniga juhtpaneel
1. Vajutage toote juhtpaneelil nuppu Häälestus  .	1. Puudutage seadme juhtpaneeli kodulekraanil nuppu Häälestus  .
2. Valige Faksi häälestus ja seejärel Kõik faksid .	2. Valige Faksi häälestus ja seejärel Täiendav häälestus .
3. Valige Faksi kiirus ja seejärel valige õige seade.	3. Valige Faksi kiirus ja seejärel valige õige seade.

- Määrake faksiseaded juhtpaneelil väiksemale eraldusvõimele.



MÄRKUS. Suurema eraldusvõimega fakside saatmine võib võtta rohkem aega kui madala eraldusvõimega fakside saatmine.

LCD-juhtpaneel	Puutekraaniga juhtpaneel
1. Vajutage toote juhtpaneelil nuppu Häälestus  .	1. Puudutage seadme juhtpaneeli kodulekraanil nuppu Häälestus  .
2. Valige Faksi häälestus ja seejärel Faksi saatmise häälestus .	2. Valige Faksi häälestus ja seejärel Täiendav häälestus .
3. Valige Vaikimisi eraldusvõime ja valige seejärel õige seade.	3. Valige Faksi eraldusvõime ja seejärel valige õige seade.

Faksi kvaliteet on kehv

Faks on ähmane või liiga hele.



- Suurendage faksi saatmisel faksi eraldusvõimet. Eraldusvõime ei mõju vastuvõetavatele faksidele.

LCD-juhtpaneel	Puutekraaniga juhtpaneel
1. Vajutage toote juhtpaneelil nuppu Häälestus  .	1. Puudutage seadme juhtpaneeli kodulekraanil nuppu Häälestus  .
2. Valige Faksi häälestus ja seejärel Faksi saatmise häälestus .	2. Valige Faksi häälestus ja seejärel Täiendav häälestus .
3. Valige Vaikimisi eraldusvõime ja valige seejärel õige seade.	3. Valige Faksi eraldusvõime ja seejärel valige õige seade.



MÄRKUS. Eraldusvõime suurendamine aeglustab edastuskiirust.



- Lülitage juhtpaneelilt sisse seade **Veaparandus**.

LCD-juhtpaneel	Puutekraaniga juhtpaneel
1. Vajutage toote juhtpaneelil nuppu Häälestus  .	1. Puudutage seadme juhtpaneeli kodulekraanil nuppu Häälestus  .
2. Valige Faksi häälestus ja seejärel Kõik faksid .	2. Valige Teenus ja valige seejärel Faksi teenus .
3. Valige Veaparandus ja seejärel valige Sees .	3. Valige Veaparandus ja seejärel valige Sees .



- Kontrollige toonerikassette ja vajaduse korral vahetage need välja.
- Paluge saatjal muuta saatva faksiseadme kontrastiseadet tumedamaks ja seejärel saata faks uuesti.

Faks jätab printimise pooleli või prindib kahele lehele.

- Määrake seade **Vaikimisi paberiformaat**. Faksid prinditakse ühes formaadis paberile, põhinedes **Vaikimisi paberiformaat** seadetele.

LCD-juhtpaneel	Puutekraaniga juhtpaneel
1. Vajutage toote juhtpaneelil nuppu Häälestus  .	1. Puudutage seadme juhtpaneeli koduekraanil nuppu Häälestus  .
2. Valige Süsteemi häälestus ja seejärel Paberi häälestus .	2. Valige Süsteemi häälestus ja seejärel Paberi häälestus .
3. Valige Vaikimisi paberiformaat ja valige seejärel õige seade.	3. Valige Paberiformaat ja valige seejärel õige seade.

- Valige faksisalve jaoks paberi tüüp ja formaat.
- Pikemate fakside printimiseks letter- või A4-formaadis paberile lülitage sisse seade **Mahuta lehele**.

LCD-juhtpaneel	Puutekraaniga juhtpaneel
1. Vajutage toote juhtpaneelil nuppu Häälestus  .	1. Puudutage seadme juhtpaneeli koduekraanil nuppu Häälestus  .
2. Valige Faksi häälestus ja seejärel Faksi vastuvõtu häälestus .	2. Valige Faksi häälestus ja seejärel Täiendav häälestus .
3. Valige Mahuta lehele ja seejärel valige Sees .	3. Valige Mahuta lehele ja seejärel valige Sees .



MÄRKUS. Kui seade **Mahuta lehele** on välja lülitatud ja seade **Vaikimisi paberiformaat** väärtuseks on määratud Letter, prinditakse Legal-formaadis originaal kahele lehele.

9 Osad, tarvikud ja lisavarustus

- [Osade, lisavarustuse ja tarvikute tellimine](#)
- [Kliendi parandatavad osad](#)
- [Lisaseadmed](#)

Minge veebilehele www.hp.com/support/ljMFPM125series, www.hp.com/support/ljMFPM126series, www.hp.com/support/ljMFPM127series, või www.hp.com/support/ljMFPM128series, et saada põhjalikku abi oma toote kohta

- Probleemide lahendamine.
- Tarkvara uuenduste allalaadimine.
- Tugifoorumitega liitumine.
- Garantiiteabe ja regulatiivse teabe saamine.

Võite külastada ka veebilehte www.hp.com/support, et saada ülemaailmset tuge ja teisi HP tooteid.

Osade, lisavarustuse ja tarvikute tellimine

HP originaaltoonerikassetid ja -paber	www.hp.com/go/suresupply
Ehtsate HP osade või lisavarustuse tellimine	www.hp.com/buy/parts
Tellimine teenindust või toetajaid kasutades	Võtke ühendust HP-volitusega teeninduse või toetajaga.

Kliendi parandatavad osad

Tootele on saadaval järgmised kliendi parandatavad osad.

- Osad, millele on määratud ise asendamiseks suvand **Mandatory** (Kohustuslik), on klientide paigaldada, juhul kui te ei taha maksta HP hooldustöötajatele paranduse läbiviimise eest. Nendele osadele ei rakendu teie HP tootegarantii poe- või tehasetugi.
- Osi, millele on määratud ise asendamiseks suvand **Optional** (Valikuline), paigaldavad vajadusel seadme garantiiperioodi ajal HP hooldustöötajad lisatasuta.

Üksus	Kirjeldus	Ise asendamise suvandid	Osa number
HP 83A toonerikassett	Asendustoonerikassett	Kohustuslik	CF283A
HP 88A toonerikassett	Asendustoonerikassett vaid Hiina ja India jaoks	Kohustuslik	CC388A
Paberivõturulli komplekt	Asenduspaberivõturull sөөtesalve jaoks	Kohustuslik	CZ172-65001
Eralduspadja komplekt	Asenduseralduspadi sөөtesalve jaoks	Kohustuslik	CZ172-65010
Paberivõtu salve komplekt	Asendussөөtesalv	Kohustuslik	CZ172-65011
Lühikeste kandjate pikendi komplekt	Lühikeste kandjate pikendi asendaja sөөtesalve jaoks	Kohustuslik	CZ172-65012
Telefonitoru komplekt Hiina jaoks	Telefonitoru asendus Hiina faksiga mudelite jaoks	Kohustuslik	CZ185-65001
Telefonitoru komplekt Venemaa jaoks	Telefonitoru asendus Venemaa faksiga mudelite jaoks	Kohustuslik	CZ185-65010

Lisaseadmed

Üksus	Kirjeldus	Osa number
USB-kaabel	2-meetrine standardne USB-ga ühildatav seadmepistmik	C6518A

Tähestikuline register

A

AirPrint 33

C

cartridge
replacing 70

D

dokumendisöötur 37
kahepoolsete dokumentide
kopeerimine 37
draiverid
paberitüübid 14
dupleks 37
dupleksprintimine
Mac 29
dupleksprintimine (kahepoolne)
sätted (Windows) 22

E

EconoMode seadistus 66, 97
eripaber
printimine (Windows) 26
etiketid
printimine (Windows) 26

F

faksi tõrkeotsing
riistvara häälestus 111
Funktsioon HP Wireless Direct
Printing 34

H

hoolduskomplektid
osanumbrid 117
HP Device Toolbox, kasutamine 60
HP ePrint 32
HP ePrint tarkvara 32

HP sisseehitatud veebiserver
avamine 64
parooli muutmine 64

HP Utility 62
HP Utility, Mac 62
HP Utility Macile
Bonjour 62
funktsioonid 62
HP veebiteenused
lubamine 59
rakendused 59
häired traadita võrgus 109

J

juhtpaneel
asukoht 4
Koduekraan 10
LED-tulede tähendused 75
nupud ja märgutuled 6
spikker 74

K

kaaned, asukoht 4
kahepoolne kopeerimine 37
kahepoolne printimine
Mac 29
sätted (Windows) 22
kandja
toetatud formaadid 14
kiled
printimine (Windows) 26
klaas, puhastamine 98
kliendi parandatavad
osa numbrid 117
Koduekraan, juhtpaneel 10
kokkuhoiu seaded 66
konfiguratsioonileht
printimine 77

kontroll-loend

traadita ühendus 107
koopiate arv, muutuv 36
kopeerimine
dokumentide servad 99
kahepoolsed dokumendid 37
kvaliteet, reguleerimine 38
mitmikkoopiad 36
paberiformaadi ja -tüübi
seadistamine 98
teksti või piltide jaoks
optimeerimine 99
üks koopia 36
kopeerimiskvaliteet
parandamine 98

L

lehekülgi lehe kohta
valimine (Mac) 30
lehekülgi lehel
valimine (Windows) 24
lehekülgi minutis 2
liidesepordid
asukoht 5
lisaseadmed
osanumbrid 118
lisavarustus
tellimine 116
lukustamine
toode 65

M

Macintosh
HP Utility 62
mitu lehekülge lehel
printimine (Mac) 30
printimine (Windows) 24
mälu
komplektis 2

- O**
- olek
 - HP Utility, Mac 62
 - Koduekraan, juhtpaneel 10
 - LED, juhtpaneeli tuled 75
 - osanumbrid
 - tarvikud 117
 - osa numbrid
 - hoolduskomplektid 117
 - kliendi parandatavad osad 117
- P**
- paber
 - tellimine 116
 - toetatud formaadid 14
 - toetatud tüübid 14
 - ummistused 82
 - valimine 96
 - paberi sissevõtu probleemid
 - lahendamine 80
 - paberi tüübid
 - valimine (Mac) 30
 - valimine (Windows) 26
 - prindikassetid
 - kahjustuste kontrollimine 96
 - prindikvaliteet
 - parandamine 94
 - printimine mõlemale poolele
 - sätted (Windows) 22
 - puhastamine
 - klaas 98
 - paberi tee 95
- R**
- rakendused
 - allalaadimine 59
 - Rakenduste menüü 59
 - riistvara häälestus
 - faksi tõrkeotsing 111
- S**
- salv 1
 - laadimine 16
 - salved
 - asukoht 4
 - komplektis 2
 - salved, väljastus
 - asukoht 4
 - seaded
 - tehase vaikeseaded, taastamine 79
- SISSE/VÄLJA-nupp, asukoht 4
- Sisseehitatud veebiserver
 - avamine 64
 - parooli muutmine 64
 - skaneerimine
 - tarkvarast HP Scan (Mac) 43
 - skanner
 - klaas puhastus 98
 - skannimine
 - tarkvarast HP Scan (Windows) 42
 - skannimiskvaliteet
 - parandamine 98
 - spikker, juhtpaneel 74
 - Söötesalv
 - suund 17
- T**
- tarkvara
 - HP Utility 62
 - Tarkvara HP Scan (Mac) 43
 - Tarkvara HP Scan (Windows) 42
 - tarvikud
 - kasutamine madala tasemega 68
 - madala läve seaded 68
 - olek, vaatamine utiliidiga
 - HP Utility Macile 62
 - osanumbrid 117
 - prindikassetide vahetamine 70
 - tellimine 116
 - tarvikute olek
 - kontrollimine 95
 - tarvikute oleku leht
 - printimine 77, 95
 - tehase vaikeseaded, taastamine 79
 - tehase vaikeseadete taastamine 79
 - tellimine
 - tarvikud ja lisavarustus 116
 - toetatavad operatsioonisüsteemid 2
 - toetatud kandjad 14
 - toitelüliti, asukoht 4
 - toiteühendus
 - asukoht 5
 - toner cartridge
 - replacing 70
 - toner
 - järelejäänud kogus 95
- toonerikassett
 - kasutamine madala tasemega 68
 - madala läve seaded 68
- toonerikassetide vahetamine 70
- traadita võrk
 - tõrkeotsing 107
- tõrkeotsing
 - faksid 111
 - konfiguratsioonileht 77
 - LED, tuled tähendused 75
 - LED, veakoodid 75
 - probleemid paberi söötmisega 80
 - tarvikute olekuleht 77
 - traadiga võrk 105
 - traadita võrk 107
 - ummistused 82
 - võrguprobleemid 105
- U**
- ummistused
 - nende põhjused 82
 - unerežiimi viivitus
 - seade 66
- V**
- vaikeseaded, taastamine 79
 - Veebiteenused
 - lubamine 59
 - rakendused 59
 - võrgu abil installimine 58
 - võrgud
 - seadme installimine 58
 - võrgundus 2
 - võrguspikker, juhtpaneel 74
 - võrk
 - salasõna, muutmine 64
 - salasõna, seade 64
 - väljundsalv
 - asukoht 4