



# Color LaserJet Pro MFP M476

## Οδηγός χρήσης



M476dw

M476nw

M476dn



[www.hp.com/support/colorljMFPM476](http://www.hp.com/support/colorljMFPM476)  
[www.hp.com/support](http://www.hp.com/support)





# HP Color LaserJet Pro MFP M476

Οδηγός χρήσης

## Πνευματικά δικαιώματα και άδεια χρήσης

© 2014 Copyright Hewlett-Packard Development Company, L.P.

Απαγορεύεται η αναπαραγωγή, η προσαρμογή ή η μετάφραση χωρίς προηγούμενη γραπτή άδεια, με εξαίρεση τα όσα επιτρέπονται από τους νόμους περί πνευματικών δικαιωμάτων.

Οι πληροφορίες που περιέχονται στο παρόν μπορεί να αλλάξουν χωρίς προειδοποίηση.

Οι μόνες εγγυήσεις που παρέχονται για τα προϊόντα και τις υπηρεσίες της HP ορίζονται στις ρητές δηλώσεις εγγύησης που συνοδεύουν τα εν λόγω προϊόντα και τις υπηρεσίες. Κανένα στοιχείο του παρόντος δεν πρέπει να θεωρηθεί ότι αποτελεί πρόσθετη εγγύηση. Η HP δεν φέρει ευθύνη για τεχνικά ή συντακτικά σφάλματα ή παραλήψεις του παρόντος.

Edition 4/2014

Αριθμός εξαρτήματος: CF385-90906

## Εμπορικά σήματα

Τα Adobe®, Adobe Photoshop®, Acrobat® και PostScript® είναι εμπορικά σήματα της Adobe Systems Incorporated.

Η ονομασία Apple και το λογότυπο της Apple είναι σήματα κατατεθέντα της Apple Computer, Inc. στις Η.Π.Α. και σε άλλες χώρες/περιοχές. Η ονομασία iPod είναι σήμα κατατεθέν της Apple Computer, Inc. Η χρήση του iPod μπορεί να γίνει μόνο με νόμιμη αντιγραφή ή αντιγραφή κατόπιν εξουσιοδότησης από τον κάτοχο των δικαιωμάτων. Μην αντιγράφετε παράνομα μουσική.

Το Bluetooth είναι εμπορικό σήμα που ανήκει στον κάτοχό του και χρησιμοποιείται από την Εταιρεία Hewlett-Packard κατόπιν άδειας.

Οι ονομασίες Microsoft®, Windows®, Windows® XP και Windows Vista® είναι σήματα κατατεθέντα στις Η.Π.Α. της Microsoft Corporation.

Το UNIX® είναι σήμα κατατεθέν της The Open Group.

---

# Πίνακας περιεχομένων

<b>1</b>	<b>Πληροφορίες για τη συσκευή .....</b>	<b>1</b>
	Σύγκριση συσκευών .....	2
	Όψεις προϊόντος .....	4
	Μπροστινή πλευρά προϊόντος .....	4
	Πίσω πλευρά προϊόντος .....	5
	Θύρες διασύνδεσης .....	5
	Πίνακας ελέγχου .....	6
	Διάταξη πίνακα ελέγχου .....	6
	Αρχική οθόνη πίνακα ελέγχου .....	7
	Ρύθμιση υλικού προϊόντος και εγκατάσταση λογισμικού .....	9
<b>2</b>	<b>Δίσκοι χαρτιού .....</b>	<b>11</b>
	Τοποθέτηση χαρτιού στο Δίσκο 1 (δίσκος πολλαπλών χρήσεων) .....	12
	Τοποθέτηση χαρτιού στο Δίσκο 2 ή στο Δίσκο 3 .....	14
<b>3</b>	<b>Εξαρτήματα, αναλώσιμα και βοηθητικός εξοπλισμός .....</b>	<b>17</b>
	Παραγγελία ανταλλακτικών, εξαρτημάτων και αναλώσιμων .....	18
	Εξαρτήματα και αναλώσιμα .....	18
	Βοηθητικός εξοπλισμός .....	18
	Αντικατάσταση κασετών γραφίτη .....	19
<b>4</b>	<b>Εκτύπωση .....</b>	<b>23</b>
	Εργασίες εκτύπωσης (Windows) .....	24
	Πώς να εκτυπώσετε (Windows) .....	24
	Αυτόματη εκτύπωση και στις δύο όψεις (Windows) .....	26
	Μη αυτόματη εκτύπωση και στις δύο όψεις (Windows) .....	27
	Εκτύπωση πολλών σελίδων ανά φύλλο (Windows) .....	28
	Επιλογή τύπου χαρτιού (Windows) .....	29
	Πρόσθετες εργασίες εκτύπωσης .....	29
	Εργασίες εκτύπωσης (Mac OS X) .....	30
	Πώς να εκτυπώσετε (Mac OS X) .....	30

Αυτόματη εκτύπωση και στις δύο όψεις (Mac OS X) .....	30
Μη αυτόματη εκτύπωση και στις δύο όψεις (Mac OS X) .....	30
Εκτύπωση πολλών σελίδων ανά φύλλο (Mac OS X) .....	31
Επιλογή τύπου χαρτιού (Mac OS X) .....	31
Πρόσθετες εργασίες εκτύπωσης .....	31
Εκτύπωση μέσω φορητών συσκευών .....	33
Εκτύπωση μέσω HP Wireless Direct και NFC .....	33
HP ePrint μέσω email .....	34
Λογισμικό HP ePrint .....	34
AirPrint .....	36
Χρήση της λειτουργίας εκτύπωσης από USB .....	37
<b>5 Αντιγραφή .....</b>	<b>39</b>
Δημιουργία αντιγράφου .....	40
Αντιγραφή και των δύο όψεων (διπλής όψης) .....	41
Αυτόματη αντιγραφή και στις δύο όψεις .....	41
Μη αυτόματη αντιγραφή διπλής όψης .....	41
<b>6 Σάρωση .....</b>	<b>43</b>
Σάρωση με χρήση του λογισμικού HP Scan (Windows) .....	44
Σάρωση με χρήση του λογισμικού HP Scan (Mac OS X) .....	45
Ρύθμιση σάρωσης σε email .....	46
Εισαγωγή .....	46
Χρήση του Οδηγού σάρωσης σε email (Windows) .....	46
Ρύθμιση της λειτουργίας σάρωσης σε email μέσω του Ενσωματωμένου διακομιστή Web της HP (Windows) .....	47
Ρύθμιση της λειτουργίας σάρωσης σε email σε Mac .....	48
Ρύθμιση σάρωσης σε φάκελο δικτύου .....	51
Εισαγωγή .....	51
Χρήση του Οδηγού σάρωσης σε φάκελο δικτύου (Windows) .....	51
Ρύθμιση της λειτουργίας σάρωσης σε φάκελο δικτύου μέσω του Ενσωματωμένου διακομιστή Web της HP (Windows) .....	51
Ρύθμιση της λειτουργίας σάρωσης σε φάκελο δικτύου σε Mac .....	52
Σάρωση σε email .....	54
Σάρωση σε φάκελο δικτύου .....	55
Σάρωση σε μονάδα flash USB .....	56
<b>7 Φαξ .....</b>	<b>57</b>
Ρύθμιση για αποστολή και λήψη φαξ .....	58
Πριν ξεκινήσετε .....	58

Βήμα 1: Αναγνώριση του τύπου σύνδεσης τηλεφώνου .....	58
Βήμα 2: Ρύθμιση του φαξ .....	59
Αποκλειστική τηλεφωνική γραμμή .....	59
Κοινόχρηστη γραμμή φωνητικών κλήσεων/κλήσεων φαξ .....	60
Κοινόχρηστη γραμμή φωνητικών κλήσεων/κλήσεων φαξ με τηλεφωνητή .....	61
Βήμα 3: Διαμόρφωση ώρας, ημερομηνίας και κεφαλίδας φαξ .....	63
Οδηγός ρύθμισης φαξ της HP .....	64
Πίνακας ελέγχου προϊόντος .....	64
HP Device Toolbox .....	65
Ενσωματωμένος διακομιστής Web της HP .....	65
Βήμα 4: Εκτέλεση δοκιμής φαξ .....	65
Αποστολή ενός φαξ .....	66
Αποστολή φαξ από τον επίπεδο σαρωτή .....	66
Φαξ από τον τροφοδότη εγγράφων .....	67
Χρήση ταχέων κλήσεων και καταχωρίσεων ομάδων κλήσεων .....	67
Αποστολή ενός φαξ από το λογισμικό .....	68
Αποστολή φαξ από πρόγραμμα τρίτου μέρους, όπως το Microsoft Word .....	68
Δημιουργία, επεξεργασία και διαγραφή καταχωρήσεων γρήγορης κλήσης .....	69
Χρησιμοποιήστε τον πίνακα ελέγχου για να δημιουργήσετε και να επεξεργαστείτε τον τηλεφωνικό κατάλογο φαξ .....	69
Χρήση δεδομένων τηλεφωνικού καταλόγου από άλλα προγράμματα .....	69
Διαγραφή καταχωρίσεων τηλεφωνικού καταλόγου .....	69
<b>8 Διαχείριση του προϊόντος .....</b>	<b>71</b>
Χρήση εφαρμογών Υπηρεσιών Web της HP .....	72
Αλλαγή του τύπου σύνδεσης του προϊόντος (Windows) .....	73
HP Device Toolbox (Windows) .....	74
Βοηθητικό πρόγραμμα HP για Mac OS X .....	77
Άνοιγμα του HP Utility .....	77
Λειτουργίες του HP Utility .....	77
Χρήση λογισμικού HP Web Jetadmin .....	79
Διαμόρφωση ρυθμίσεων δικτύου IP .....	80
Δήλωση αποποίησης κοινής χρήσης εκτυπωτή .....	80
Προβολή ή αλλαγή ρυθμίσεων δικτύου .....	80
Μετονομασία του προϊόντος σε ένα δίκτυο .....	80
Μη αυτόματη ρύθμιση των παραμέτρων TCP/IP του IPv4 από τον πίνακα ελέγχου .....	81
Ρύθμιση παραμέτρων για προχωρημένους με τον Ενσωματωμένο διακομιστή Web (EWS) της HP και το HP Device Toolbox (Windows) .....	82
Ρύθμιση παραμέτρων για προχωρημένους με το HP Utility για Mac OS X .....	85
Άνοιγμα του HP Utility .....	85

Λειτουργίες του HP Utility .....	85
HP Web Jetadmin .....	88
Δυνατότητες ασφαλείας της συσκευής .....	89
Ορισμός ή αλλαγή του κωδικού πρόσβασης προϊόντος μέσω του Ενσωματωμένου διακομιστής Web της HP .....	89
Ρυθμίσεις εξοικονόμησης .....	90
Εκτύπωση με τη λειτουργία EcoMode .....	90
Ρύθμιση της καθυστέρησης αναστολής λειτουργίας .....	90
Ρύθμιση της καθυστέρησης αυτόματης απενεργοποίησης .....	90
Ενημέρωση του υλικολογισμικού .....	92
Μέθοδος 1: Ενημέρωση του υλικολογισμικού μέσω του πίνακα ελέγχου .....	92
Μέθοδος 2: Ενημέρωση του υλικολογισμικού μέσω του βοηθητικού προγράμματος ενημέρωσης υλικολογισμικού .....	93
<b>9 Επίλυση προβλημάτων .....</b>	<b>95</b>
Σύστημα βοήθειας του πίνακα ελέγχου .....	96
Επαναφορά των εργοστασιακών προεπιλογών .....	97
Στον πίνακα ελέγχου του προϊόντος εμφανίζεται το μήνυμα "Χαμηλή στάθμη δοχείου γραφίτη" ή "Πολύ χαμηλή στάθμη δοχείου γραφίτη". .....	98
Αλλαγή των ρυθμίσεων "Πολύ χαμηλή" στάθμη .....	98
Για προϊόντα με δυνατότητα φαξ .....	99
Παραγγελία αναλώσιμων .....	99
Το προϊόν δεν τραβά χαρτί ή η τροφοδοσία δεν γίνεται σωστά .....	100
Το προϊόν δεν έλκει χαρτί .....	100
Το προϊόν έλκει πολλά φύλλα χαρτιού .....	100
Ο τροφοδότης εγγράφων παρουσιάζει εμπλοκή, δεν διατηρεί ίσιο το φύλλο ή πιάνει πολλά φύλλα χαρτιού .....	100
Καθαρισμός των κυλίνδρων παραλαβής και του εξαρτήματος διαχωρισμού του τροφοδότη εγγράφων .....	101
Αποκατάσταση εμπλοκών .....	103
Θέσεις εμπλοκών .....	103
Αντιμετωπίζετε συχνές ή επαναλαμβανόμενες εμπλοκές χαρτιού; .....	103
Αποκαταστήστε τις εμπλοκές στον τροφοδότη εγγράφων .....	105
Αποκατάσταση εμπλοκών στο δίσκο 1 .....	106
Αποκατάσταση εμπλοκών στο δίσκο 2 .....	108
Αποκατάσταση εμπλοκών στο δίσκο 3 .....	109
Αποκατάσταση εμπλοκών από το εξάρτημα εκτύπωσης διπλής όψης .....	111
Αποκατάσταση εμπλοκών στη θήκη εξόδου .....	113
Βελτίωση ποιότητας εκτύπωσης .....	114
Εκτύπωση από διαφορετικό πρόγραμμα λογισμικού .....	114



Έλεγχος της ρύθμισης τύπου χαρτιού για την εργασία εκτύπωσης .....	114
Έλεγχος της ρύθμισης τύπου χαρτιού (Windows) .....	114
Έλεγχος ρύθμισης τύπου χαρτιού (Mac OS X) .....	115
Έλεγχος κατάστασης δοχείου γραφίτη .....	115
Εκτύπωση και ερμηνεία της σελίδας ποιότητας εκτύπωσης .....	116
Καθαρισμός του προϊόντος .....	117
Εκτύπωση σελίδας καθαρισμού .....	117
Έλεγχος της γυάλινης επιφάνειας για σκόνη και αποτυπώματα .....	117
Οπτικός έλεγχος του δοχείου γραφίτη .....	118
Έλεγχος χαρτιού και περιβάλλοντος εκτύπωσης .....	118
Βήμα 1: Χρησιμοποιήστε χαρτί που πληροί τις προδιαγραφές της HP .....	118
Βήμα 2: Έλεγχος του περιβάλλοντος .....	118
Βαθμονόμηση του προϊόντος για ευθυγράμμιση των χρωμάτων .....	119
Έλεγχος άλλων ρυθμίσεων εργασίας εκτύπωσης .....	119
Έλεγχος ρυθμίσεων λειτουργίας EconoMode .....	119
Προσαρμογή ρυθμίσεων χρωμάτων (Windows) .....	120
Δοκιμή διαφορετικού προγράμματος οδήγησης εκτύπωσης .....	121
Βελτίωση ποιότητας εικόνας αντιγραφής και σάρωσης .....	123
Έλεγχος της γυάλινης επιφάνειας για σκόνη και αποτυπώματα .....	123
Έλεγχος ρυθμίσεων χαρτιού .....	124
Έλεγχος ρυθμίσεων προσαρμογής εικόνας .....	124
Βελτιστοποίηση για κείμενο ή εικόνες .....	124
Έλεγχος της ανάλυσης σαρωτή και των ρυθμίσεων χρωμάτων στον υπολογιστή .....	125
Οδηγίες χρήσης για την ανάλυση και το χρώμα .....	125
Χρώμα .....	126
Αντιγραφή από άκρη σε άκρη .....	126
Βελτίωση ποιότητας εικόνας φαξ .....	127
Έλεγχος της γυάλινης επιφάνειας για σκόνη και αποτυπώματα .....	127
Έλεγχος των ρυθμίσεων ανάλυσης φαξ αποστολής .....	128
Έλεγχος των ρυθμίσεων διόρθωσης σφαλμάτων .....	128
Έλεγχος ρύθμισης προσαρμογής στη σελίδα .....	128
Αποστολή σε άλλη συσκευή φαξ .....	128
Έλεγχος συσκευής φαξ αποστολέα .....	129
Επίλυση προβλημάτων ενσύρματου δικτύου .....	130
Κακή ενσύρματη σύνδεση .....	130
Ο υπολογιστής χρησιμοποιεί εσφαλμένη διεύθυνση IP για το προϊόν .....	130
Ο υπολογιστής δεν μπορεί να επικοινωνήσει με το προϊόν .....	130
Το προϊόν χρησιμοποιεί εσφαλμένες ρυθμίσεις σύνδεσης και διπλής όψης για το δίκτυο .....	131
Τα προβλήματα συμβατότητας μπορεί να οφείλονται σε νέα προγράμματα .....	131

Ο υπολογιστής ή ο σταθμός εργασίας μπορεί να μην έχει ρυθμιστεί σωστά .....	131
Το προϊόν έχει απενεργοποιηθεί ή κάποιες άλλες ρυθμίσεις δικτύου είναι εσφαλμένες .....	131
Επίλυση προβλημάτων ασύρματου δικτύου .....	132
Λίστα ελέγχου ασύρματης συνδεσιμότητας .....	132
Όταν ολοκληρωθεί η ρύθμιση παραμέτρων της ασύρματης σύνδεσης, το προϊόν δεν εκτυπώνει .....	133
Το προϊόν δεν εκτυπώνει, ενώ στον υπολογιστή έχει εγκατασταθεί τείχος προστασίας άλλου κατασκευαστή .....	133
Η ασύρματη σύνδεση δεν λειτουργεί μετά τη μετακίνηση του ασύρματου δρομολογητή ή του προϊόντος .....	133
Δεν είναι δυνατή η σύνδεση περισσότερων υπολογιστών στο ασύρματο προϊόν .....	134
Το ασύρματο προϊόν χάνει την επικοινωνία κατά τη σύνδεσή του σε VPN .....	134
Το δίκτυο δεν εμφανίζεται στη λίστα ασύρματων δικτύων .....	134
Το ασύρματο δίκτυο δεν λειτουργεί .....	134
Εκτέλεση διαγνωστικού ελέγχου ασύρματου δικτύου .....	135
Μείωση παρεμβολών σε ασύρματο δίκτυο .....	135
Επίλυση προβλημάτων φαξ .....	136
Λίστα ελέγχου αντιμετώπισης προβλημάτων φαξ .....	136
Επίλυση γενικών προβλημάτων φαξ .....	137
Η αποστολή των φαξ γίνεται με χαμηλή ταχύτητα .....	137
Η ποιότητα του φαξ είναι χαμηλή .....	138
Το φαξ κόβεται ή εκτυπώνεται σε δύο σελίδες .....	139
<b>Ευρετήριο .....</b>	<b>141</b>

---

# 1 Πληροφορίες για τη συσκευή

- [Σύγκριση συσκευών](#)
- [Όψεις προϊόντος](#)
- [Πίνακας ελέγχου](#)
- [Ρύθμιση υλικού προϊόντος και εγκατάσταση λογισμικού](#)

Για πλήρη βοήθεια σχετικά με τη συσκευή σας από την HP, μεταβείτε στη διεύθυνση [www.hp.com/support/colorljMFPM476](http://www.hp.com/support/colorljMFPM476).

- Επιλύστε προβλήματα.
- Κάντε λήψη ενημερώσεων λογισμικού.
- Συμμετάσχετε σε φόρουμ υποστήριξης.
- Βρείτε πληροφορίες εγγύησης και πληροφορίες σχετικά με τους κανονισμούς.

Μπορείτε επίσης να επισκεφθείτε τη διεύθυνση [www.hp.com/support](http://www.hp.com/support) για παγκόσμια υποστήριξη και άλλα προϊόντα HP.

## Σύγκριση συσκευών

Όνομα προϊόντος Αριθμός μοντέλου		M476nw CF385A	M476dn CF386A	M476dw CF387A
Χειρισμός χαρτιού	Δίσκος 1 (χωρητικότητα 50 φύλλων)	✓	✓	✓
	Δίσκος 2 (χωρητικότητα 250 φύλλων)	✓	✓	✓
	Δίσκος 3 (χωρητικότητα 250 φύλλων)	Προαιρετικό	Προαιρετικό	Προαιρετικό
	Βασικός δίσκος εξόδου (χωρητικότητα 150 φύλλων)	✓	✓	✓
	Αυτόματη εκτύπωση διπλής όψης		✓	✓
Συνδεσιμότητα	Σύνδεση Ethernet LAN 10/100 με IPv4 και IPv6	✓	✓	✓
	Ασύρματη σύνδεση 802.11 b/g/n	✓		✓
	Θύρα USB εύκολης πρόσβασης για εκτύπωση και σάρωση χωρίς τη χρήση υπολογιστή και αναβάθμιση του υλικολογισμικού	✓	✓	✓
Οθόνη και μέθοδος εισαγωγής στον πίνακα ελέγχου	Πίνακας ελέγχου με οθόνη αφής	✓	✓	✓
Εκτύπωση	Εκτυπώνει έως 20 σελίδες ανά λεπτό σε χαρτί μεγέθους A4 και 21 σελίδες ανά λεπτό σε χαρτί μεγέθους letter.	✓	✓	✓
	Απευθείας εκτύπωση μέσω USB (δεν χρειάζεται υπολογιστής)	✓	✓	✓
	HP NFC και Ασύρματη Άμεση Εκτύπωση για εκτύπωση από φορητές συσκευές.			✓
	Εκτύπωση μέσω φορητών συσκευών με τα εξής:			
	• HP ePrint	✓	✓	✓
	• Λογισμικό HP ePrint <sup>1</sup>	✓	✓	✓
	• HP ePrint Home & Biz	✓	✓	✓
• Google Cloud Print	✓	✓	✓	
• Apple AirPrint™	✓	✓	✓	
Φαξ		✓	✓	✓
Αντιγραφή και σάρωση	Αντιγράφει και σαρώνει έως 20 σελίδες ανά λεπτό σε χαρτί μεγέθους A4 και 21 σελίδες ανά λεπτό σε χαρτί μεγέθους letter.	✓	✓	✓
	Αντιγραφή και σάρωση μέσω USB εύκολης πρόσβασης (δεν απαιτείται υπολογιστής)	✓	✓	✓
	Τροφοδότης εγγράφων 50 σελίδων με ηλεκτρονική αντιγραφή και σάρωση διπλής όψης και ανίχνευση πολλαπλής τροφοδοσίας	✓	✓	✓
Προορισμοί σάρωσης	<a href="#">Αποστολή σε e-mail</a> , <a href="#">Αποθήκευση σε USB</a> και <a href="#">Αποθήκευση σε φάκελο δικτύου</a>	✓	✓	✓

Όνομα προϊόντος Αριθμός μοντέλου		M476nw CF385A	M476dn CF386A	M476dw CF387A
Υποστηριζόμενα λειτουργικά συστήματα <sup>23</sup>	Windows XP 32 bit, Service Pack 2 και νεότερη έκδοση, Windows XP 64 bit, μόνο για το πρόγραμμα οδήγησης εκτυπωτή  <b>ΣΗΜΕΙΩΣΗ</b> Η Microsoft διέκοψε τη βασική υποστήριξη για τα Windows XP τον Απρίλιο 2009. Η HP θα συνεχίσει να καταβάλλει κάθε δυνατή προσπάθεια για την υποστήριξη του λειτουργικού συστήματος XP, του οποίου η υποστήριξη έχει διακοπεί.	✓	✓	✓
	Windows Vista, 32 bit/64 bit	✓	✓	✓
	Windows 7, 32 bit/64 bit	✓	✓	✓
	Windows 8, 32 bit/64 bit, Windows 8.1, 32 bit/64 bit, Windows 8 RT (Run Time) μόνο για το πρόγραμμα οδήγησης λειτουργικού συστήματος	✓	✓	✓
	Windows 2003 Server (32 bit, Service Pack 1 και νεότερη έκδοση), μόνο για τα προγράμματα οδήγησης εκτυπωτή και σαρωτή  <b>ΣΗΜΕΙΩΣΗ</b> Η Microsoft διέκοψε τη βασική υποστήριξη για τον Windows Server 2003 τον Ιούλιο του 2010. Η HP θα συνεχίσει να καταβάλλει κάθε δυνατή προσπάθεια για την υποστήριξη του λειτουργικού συστήματος Server 2003 του οποίου η υποστήριξη έχει διακοπεί.	✓	✓	✓
	Windows 2008 Server (32 bit/64 bit και R2), μόνο για τα προγράμματα οδήγησης εκτυπωτή και σαρωτή	✓	✓	✓
	Windows Server 2012, 64 bit, μόνο για το πρόγραμμα οδήγησης εκτυπωτή	✓	✓	✓
	Mac OS X 10.6, 10.7 Lion και 10.8 Mountain Lion	✓	✓	✓

<sup>1</sup> Το λογισμικό HP ePrint υποστηρίζει τα παρακάτω λειτουργικά συστήματα: Windows® XP SP2 ή νεότερη έκδοση (32 bit) έως την έκδοση 3 του λογισμικού ePrint, Windows Vista® (64 bit), Windows 7 (32 και 64 bit), Windows 8 (32 και 64 bit) και Mac OS X εκδόσεις 10.6, 10.7 Lion και 10.8 Mountain Lion.

<sup>2</sup> Η λίστα με τα υποστηριζόμενα λειτουργικά συστήματα ισχύει για τα προγράμματα οδήγησης εκτυπωτή Windows PCL 6, UPD PCL 6, UPD PCL 5, UPD PS και Mac και για το CD εγκατάστασης λογισμικού που περιλαμβάνεται στη συσκευασία. Για την τρέχουσα λίστα με τα υποστηριζόμενα λειτουργικά συστήματα, μεταβείτε στη διεύθυνση [www.hp.com/support/colorijMFP476](http://www.hp.com/support/colorijMFP476), όπου θα βρείτε πλήρεις πληροφορίες βοήθειας σχετικά με τη συσκευή σας από την HP. Αν βρίσκεστε εκτός Η.Π.Α., μεταβείτε στη διεύθυνση [www.hp.com/support](http://www.hp.com/support), επιλέξτε χώρα/περιοχή, κάντε κλικ στην επιλογή **Υποστήριξη Προϊόντων & Βοήθεια**, εισαγάγετε το όνομα προϊόντος και επιλέξτε **Αναζήτηση**.

<sup>3</sup> Το CD εγκατάστασης λογισμικού HP για Windows και Mac εγκαθιστά το ξεχωριστό πρόγραμμα οδήγησης HP PCL 6 και το .NET 3.5 SP1 για λειτουργικά συστήματα Windows, το .NET 4.0 για Windows 8 και Windows Server 2012, καθώς και το πρόγραμμα οδήγησης για Mac και το Mac Utility για λειτουργικά συστήματα Mac. Στο CD εγκατάστασης περιλαμβάνεται και άλλο προαιρετικό λογισμικό.

# Όψεις προϊόντος

## Μπροστινή πλευρά προϊόντος

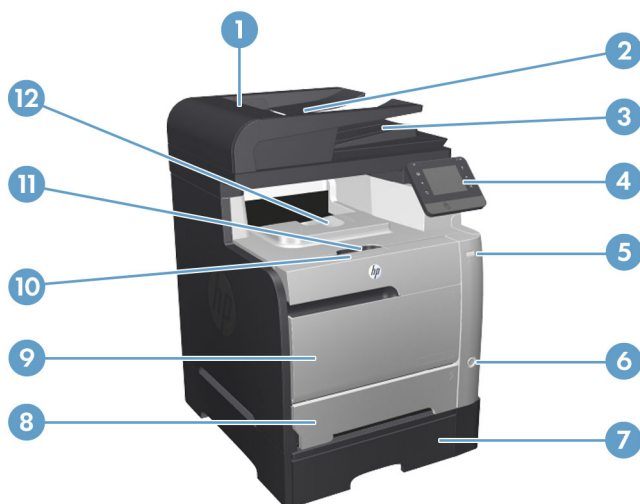

1	Κάλυμμα τροφοδότη εγγράφων
2	Δίσκος εισόδου τροφοδότη εγγράφων
3	Δίσκος εξόδου τροφοδότη εγγράφων
4	Πίνακας ελέγχου με έγχρωμη οθόνη αφής
5	Θύρα USB απευθείας εκτύπωσης
6	Κουμπί ενεργοποίησης/απενεργοποίησης
7	Προαιρετικός δίσκος 3
8	Δίσκος 2
9	Δίσκος 1
10	Λαβή κασέτας εκτύπωσης/μπροστινής θύρας
11	Στοπ δίσκου εξόδου
12	Δίσκος εξόδου

## Πίσω πλευρά προϊόντος

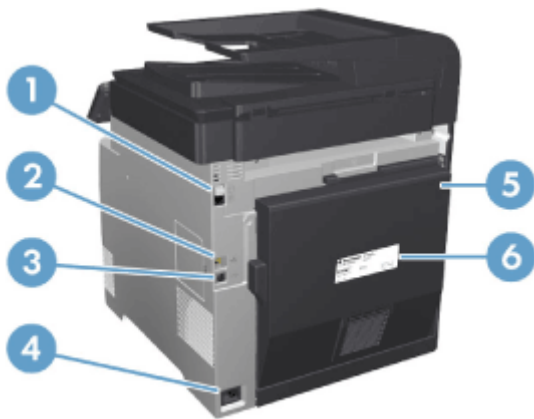

1	Θύρα φαξ και θύρα εξωτερικού τηλεφώνου
2	Θύρα δικτύου
3	Θύρα USB 2.0 Hi-Speed
4	Σύνδεση τροφοδοσίας
5	Πίσω θύρα
6	Ετικέτα σειριακού αριθμού

## Θύρες διασύνδεσης

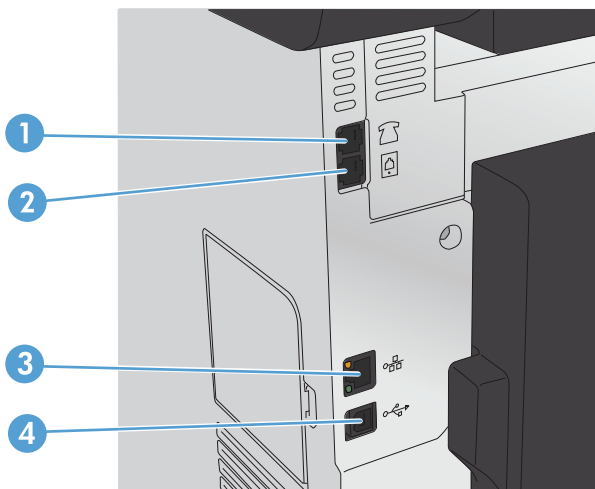

1	Θύρα εξόδου τηλεφώνου για σύνδεση εξωτερικού τηλεφώνου, τηλεφωνητή ή άλλης συσκευής
2	Θύρα εισόδου φαξ για σύνδεση γραμμής φαξ με τη συσκευή
3	Θύρα δικτύου
4	Θύρα USB 2.0 Hi-Speed

# Πίνακας ελέγχου

- [Διάταξη πίνακα ελέγχου](#)
- [Αρχική οθόνη πίνακα ελέγχου](#)

## Διάταξη πίνακα ελέγχου

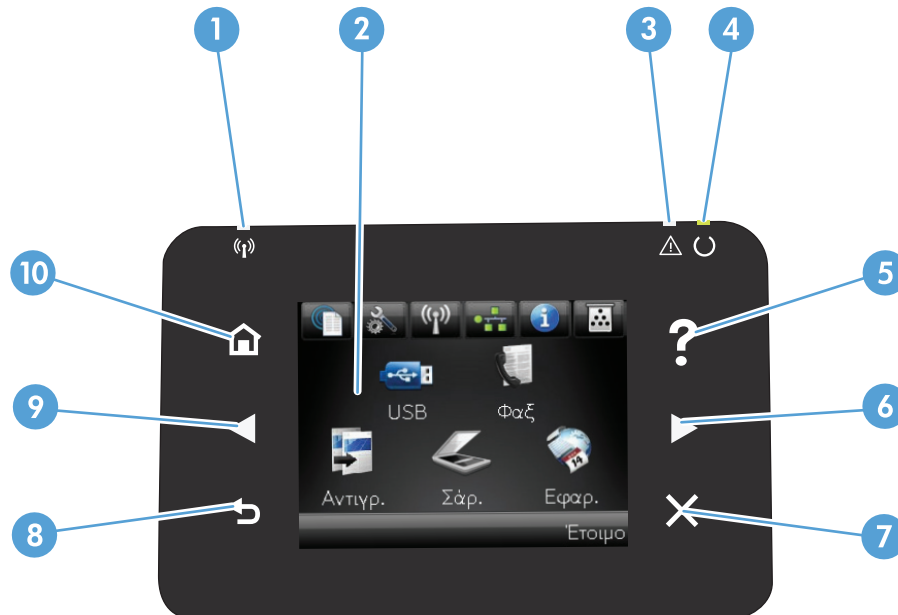

1	Λυχνία ασύρματης λειτουργίας (μόνο σε μοντέλα με ασύρματη λειτουργία)	Δείχνει ότι έχει ενεργοποιηθεί το ασύρματο δίκτυο. Η ενδεικτική λυχνία αναβοσβήνει, ενώ το προϊόν δημιουργεί σύνδεση στο ασύρματο δίκτυο.
2	Οθόνη αφής	Παρέχει πρόσβαση στις λειτουργίες του προϊόντος και υποδεικνύει την τρέχουσα κατάστασή του.
3	Ενδεικτική λυχνία προσοχής	Δείχνει ότι υπάρχει πρόβλημα στο προϊόν
4	Ενδεικτική λυχνία ετοιμότητας	Δείχνει ότι το προϊόν είναι έτοιμο για χρήση
5	Κουμπί και ενδεικτική λυχνία βοήθειας	Παρέχει πρόσβαση στο σύστημα βοήθειας του πίνακα ελέγχου
6	Κουμπί και ενδεικτική λυχνία δεξιού βέλους	Μετακινεί το δρομέα προς τα δεξιά ή μετακινεί την εμφανιζόμενη εικόνα στην επόμενη οθόνη <b>ΣΗΜΕΙΩΣΗ</b> Το κουμπί ανάβει μόνο όταν η τρέχουσα οθόνη μπορεί να χρησιμοποιήσει τη συγκεκριμένη δυνατότητα.
7	Κουμπί και ενδεικτική λυχνία ακύρωσης	Διαγράφει τις ρυθμίσεις, ακυρώνει την τρέχουσα εργασία ή κλείνει την τρέχουσα οθόνη <b>ΣΗΜΕΙΩΣΗ</b> Το κουμπί ανάβει μόνο όταν η τρέχουσα οθόνη μπορεί να χρησιμοποιήσει τη συγκεκριμένη δυνατότητα.
8	HP NFC	Ασύρματη Άμεση Εκτύπωση για εκτύπωση από φορητές συσκευές (μοντέλα με ασύρματη σύνδεση) (μόνο στο μοντέλο M476dw)



9	Κουμπί και ενδεικτική λυχνία επιστροφής	Πραγματοποιεί επιστροφή στην προηγούμενη οθόνη <b>ΣΗΜΕΙΩΣΗ</b> Το κουμπί ανάβει μόνο όταν η τρέχουσα οθόνη μπορεί να χρησιμοποιήσει τη συγκεκριμένη δυνατότητα.
10	Κουμπί και ενδεικτική λυχνία αριστερού βέλους	Μετακινεί το δρομέα προς τα αριστερά <b>ΣΗΜΕΙΩΣΗ</b> Το κουμπί ανάβει μόνο όταν η τρέχουσα οθόνη μπορεί να χρησιμοποιήσει τη συγκεκριμένη δυνατότητα.
11	Κουμπί και ενδεικτική λυχνία αρχικής οθόνης	Παρέχει πρόσβαση στην αρχική οθόνη



## Αρχική οθόνη πίνακα ελέγχου

Η αρχική οθόνη παρέχει πρόσβαση στις δυνατότητες του προϊόντος και δηλώνει την κατάσταση του προϊόντος.

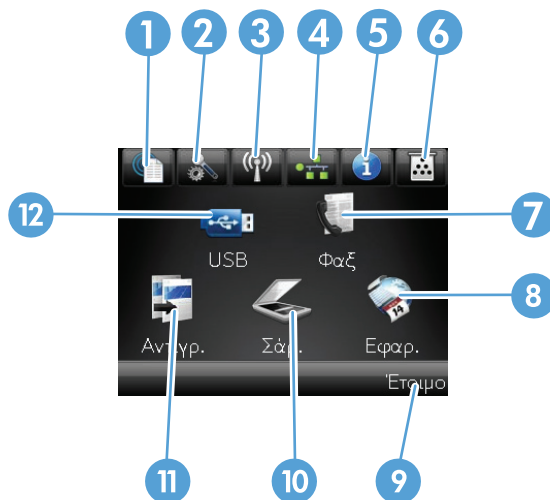
**ΣΗΜΕΙΩΣΗ** Οι δυνατότητες που εμφανίζονται στην αρχική οθόνη ποικίλλουν, ανάλογα με τη διαμόρφωση του προϊόντος. Επίσης, για κάποιες γλώσσες μπορεί να αντιστρέφεται η διάταξη.



1	Κουμπί Υπηρεσίες Web	Προσφέρει γρήγορη πρόσβαση στις λειτουργίες Υπηρεσιών Web της HP, όπως η λειτουργία HP ePrint  Το HP ePrint είναι ένα εργαλείο που εκτυπώνει έγγραφα χρησιμοποιώντας μια οποιαδήποτε συσκευή με δυνατότητα email για να τα στείλει στη διεύθυνση email της συσκευής.
2	Κουμπί Ρύθμιση	Παρέχει πρόσβαση στα κύρια μενού
3	Κουμπί Ασύρματη δικτύωση  (μόνο σε μοντέλα με ασύρματη σύνδεση)	Παρέχει πρόσβαση στο μενού ασύρματης λειτουργίας και σε πληροφορίες για την κατάσταση της ασύρματης λειτουργίας <b>ΣΗΜΕΙΩΣΗ</b> Όταν συνδέεστε σε ασύρματο δίκτυο, το εικονίδιο αλλάζει και μετατρέπεται σε σύνολο από γραμμές ισχύος σήματος. <b>ΣΗΜΕΙΩΣΗ</b> Αυτό το κουμπί δεν εμφανίζεται όταν το προϊόν είναι συνδεδεμένο σε ενσύρματο δίκτυο.

4	Κουμπί Δίκτυο 	<p>Παρέχει πρόσβαση στις ρυθμίσεις και τα στοιχεία του δικτύου. Μπορείτε να εκτυπώσετε τη σελίδα <a href="#">Σύνοψη δικτύου</a> από την οθόνη ρυθμίσεων δικτύου.</p> <p><b>ΣΗΜΕΙΩΣΗ</b> Αυτό το κουμπί εμφανίζεται μόνο όταν το προϊόν είναι συνδεδεμένο σε δίκτυο.</p>
5	Κουμπί Πληροφορίες 	<p>Παρέχει πληροφορίες για την κατάσταση του προϊόντος. Μπορείτε να εκτυπώσετε τη σελίδα <a href="#">Αναφορά διαμόρφωσης</a> από την οθόνη σύνοψης κατάστασης.</p>
6	Κουμπί Αναλώσιμα 	<p>Παρέχει πληροφορίες για την κατάσταση των αναλωσίμων. Μπορείτε να εκτυπώσετε τη σελίδα <a href="#">Κατάσταση αναλωσίμων</a> από την οθόνη σύνοψης αναλωσίμων.</p>
7	Κουμπί Φαξ	<p>Παρέχει πρόσβαση στη λειτουργία <a href="#">Φαξ</a></p>
8	Κουμπί Εφαρμογές	<p>Παρέχει πρόσβαση στο μενού <a href="#">Εφαρμογές</a> για απευθείας εκτύπωση από εφαρμογές Web που έχετε λάβει από την τοποθεσία Web του HP ePrintCenter στη διεύθυνση <a href="http://www.hpeprintcenter.com">www.hpeprintcenter.com</a></p>
9	Κατάσταση προϊόντος	<p>Δείχνει αν το προϊόν είναι έτοιμο ή αν επεξεργάζεται κάποια εργασία.</p>
10	Κουμπί Σάρωση	<p>Παρέχει πρόσβαση στις λειτουργίες σάρωσης</p>
11	Κουμπί Αντιγραφή	<p>Παρέχει πρόσβαση στις λειτουργίες αντιγραφής</p>
12	Κουμπί USB	<p>Παρέχει πρόσβαση στη λειτουργία απευθείας εκτύπωσης και σάρωσης από USB χωρίς χρήση υπολογιστή</p>

# Ρύθμιση υλικού προϊόντος και εγκατάσταση λογισμικού

Για βασικές οδηγίες εγκατάστασης, ανατρέξτε στον Οδηγό εγκατάστασης υλικού που συνοδεύει το προϊόν. Για πρόσθετες οδηγίες, μεταβείτε στην τοποθεσία Υποστήριξης HP στο Web.

Αν βρίσκεστε στις Η.Π.Α., μεταβείτε στη διεύθυνση [www.hp.com/support/colorljMFPM476](http://www.hp.com/support/colorljMFPM476), όπου θα βρείτε περιεκτικές πληροφορίες βοήθειας σχετικά με το προϊόν σας από την HP.

Αν βρίσκεστε εκτός Η.Π.Α., ακολουθήστε τα εξής βήματα:

1. Μεταβείτε στη διεύθυνση [www.hp.com/support](http://www.hp.com/support).
2. Επιλέξτε τη χώρα/περιοχή.
3. Κάντε κλικ στην επιλογή **Υποστήριξη Προϊόντων & Βοήθεια**.
4. Πληκτρολογήστε το όνομα του προϊόντος (HP Color LaserJet Pro MFP M476) και, στη συνέχεια, επιλέξτε **Αναζήτηση**.

Θα βρείτε τις παρακάτω κατηγορίες υποστήριξης:

- Εγκατάσταση και διαμόρφωση
- Εκμάθηση και χρήση
- Επίλυση προβλημάτων
- Λήψη ενημερώσεων λογισμικού
- Συμμετοχή σε φόρουμ υποστήριξης
- Εγγύηση και ρυθμιστικές πληροφορίες



---

## 2 Δίσκοι χαρτιού

- [Τοποθέτηση χαρτιού στο Δίσκο 1 \(δίσκος πολλαπλών χρήσεων\)](#)
- [Τοποθέτηση χαρτιού στο Δίσκο 2 ή στο Δίσκο 3](#)

Για πλήρη βοήθεια σχετικά με τη συσκευή σας από την HP, μεταβείτε στη διεύθυνση [www.hp.com/support/colorljMFPM476](http://www.hp.com/support/colorljMFPM476).

- Επιλύστε προβλήματα.
- Κάντε λήψη ενημερώσεων λογισμικού.
- Συμμετάσχετε σε φόρουμ υποστήριξης.
- Βρείτε πληροφορίες εγγύησης και πληροφορίες σχετικά με τους κανονισμούς.

Μπορείτε επίσης να επισκεφθείτε τη διεύθυνση [www.hp.com/support](http://www.hp.com/support) για παγκόσμια υποστήριξη και άλλα προϊόντα HP.

## Τοποθέτηση χαρτιού στο Δίσκο 1 (δίσκος πολλαπλών χρήσεων)

1. Ανοίξτε το Δίσκο 1 πιάνοντας τη λαβή που βρίσκεται στην αριστερή πλευρά του δίσκου και τραβώντας την προς τα κάτω.

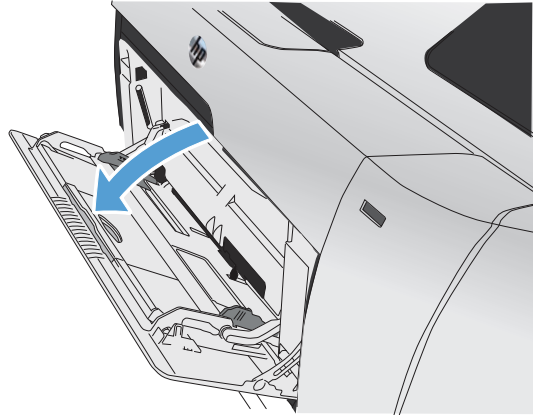

2. Τραβήξτε την προέκταση του δίσκου προς τα έξω.

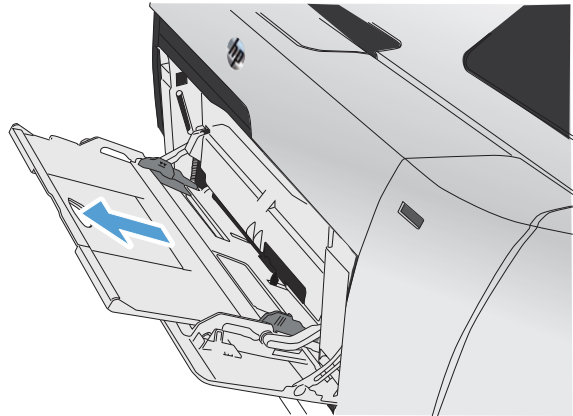

3. Αν τοποθετείτε μακριά φύλλα χαρτιού, ανοίξτε την προέκταση.

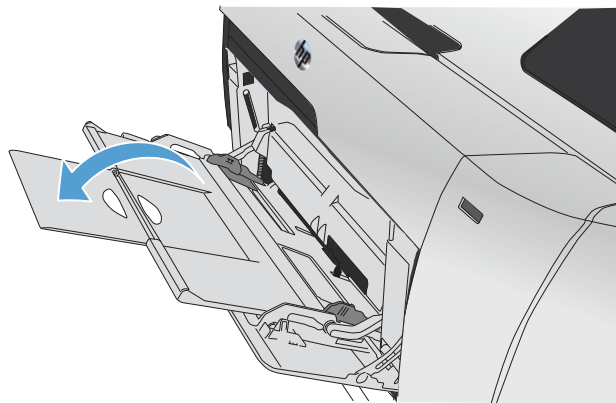

4. Ανοίξτε εντελώς τους οδηγούς χαρτιού (1) και τοποθετήστε τη στοίβα χαρτιού στο Δίσκο 1 (2). Προσαρμόστε τους οδηγούς χαρτιού στο μέγεθος του χαρτιού.

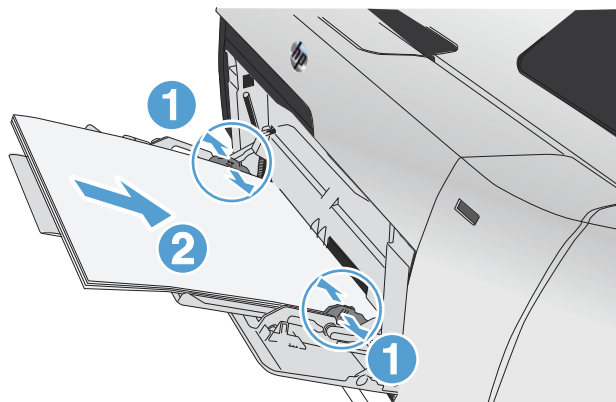

 **ΣΗΜΕΙΩΣΗ** Για να αποφύγετε τις εμπλοκές, μην προσθέσετε χαρτί στο Δίσκο 1 ενώ η συσκευή εκτυπώνει. Μην κλείσετε το Δίσκο 1 ενώ η συσκευή εκτυπώνει.

## Τοποθέτηση χαρτιού στο Δίσκο 2 ή στο Δίσκο 3

**⚠ ΠΡΟΣΟΧΗ** Μην εκτυπώνετε σε φακέλους, ετικέτες ή μη υποστηριζόμενα μεγέθη χαρτιού από το Δίσκο 2. Η εκτύπωση σε αυτούς τους τύπους χαρτιού πρέπει να γίνεται μόνο από το Δίσκο 1.

1. Τραβήξτε το δίσκο έξω από τη συσκευή.

**ΣΗΜΕΙΩΣΗ** Μην ανοίγετε το δίσκο ενώ χρησιμοποιείται.

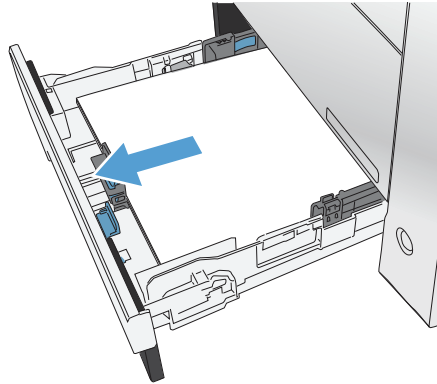

2. Σύρετε τους οδηγούς μήκους και πλάτους χαρτιού για να ανοίξουν.

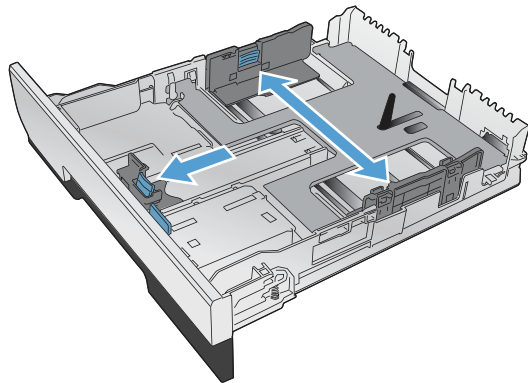

3. Για να τοποθετήσετε χαρτί μεγέθους legal, προεκτείνετε το δίσκο πατώντας και κρατώντας πατημένη τη γλωττίδα προέκτασης, ενώ τραβάτε το μπροστινό τμήμα του δίσκου προς το μέρος σας.

**ΣΗΜΕΙΩΣΗ** Όταν τοποθετείτε χαρτί μεγέθους legal, ο δίσκος προεξέχει από την πρόσοψη της συσκευής περίπου 64 mm (2,5 ίντσες).

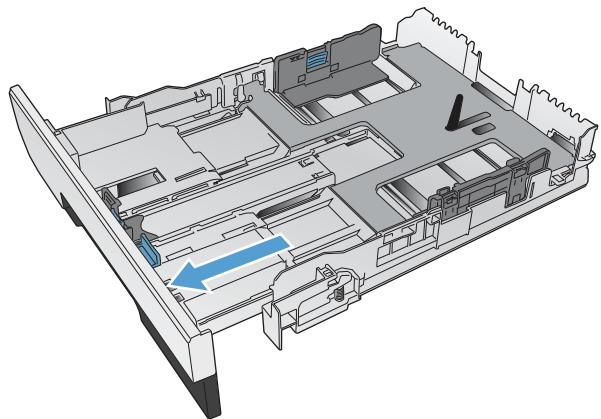



4. Τοποθετήστε το χαρτί στο δίσκο και βεβαιωθείτε ότι είναι επίπεδο και στις τέσσερις γωνίες. Σύρετε τους πλαϊνούς οδηγούς πλάτους χαρτιού μέχρι να ευθυγραμμιστούν με το σημάδι που αντιστοιχεί στο μέγεθος του χαρτιού στο κάτω μέρος του δίσκου. Σύρετε τον μπροστινό οδηγό μήκους χαρτιού έτσι ώστε να εφάπτεται με τη στοίβα και να την συγκρατεί στην πίσω πλευρά του δίσκου.

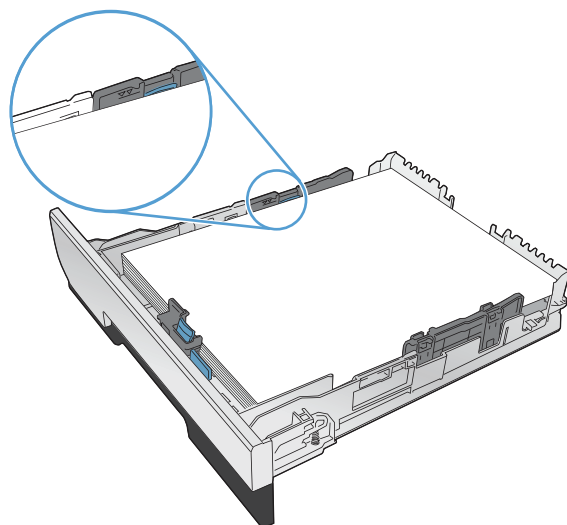

5. Πιέστε το χαρτί προς τα κάτω για να βεβαιωθείτε ότι η στοίβα του χαρτιού βρίσκεται κάτω από τις γλωττίδες ορίων χαρτιού στο πλάι του δίσκου.

**ΣΗΜΕΙΩΣΗ** Για την αποτροπή εμπλοκών, μη γεμίζετε υπερβολικά το δίσκο. Βεβαιωθείτε ότι το επάνω μέρος της στοίβας βρίσκεται κάτω από την ένδειξη γεμάτου δίσκου.

**ΣΗΜΕΙΩΣΗ** Εάν ο δίσκος δεν έχει ρυθμιστεί σωστά, ενδέχεται να εμφανιστεί ένα μήνυμα σφάλματος κατά την εκτύπωση ή να εμπλακεί το χαρτί.

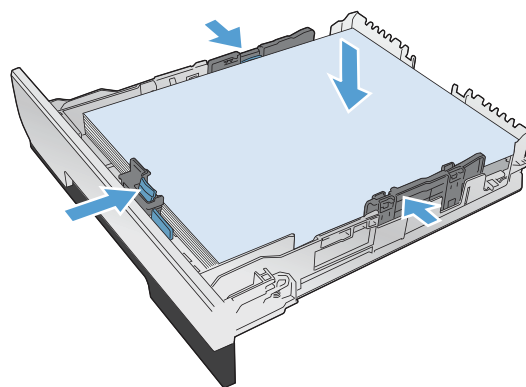

6. Σύρετε το δίσκο ώστε να μπει τελείως μέσα στη συσκευή.

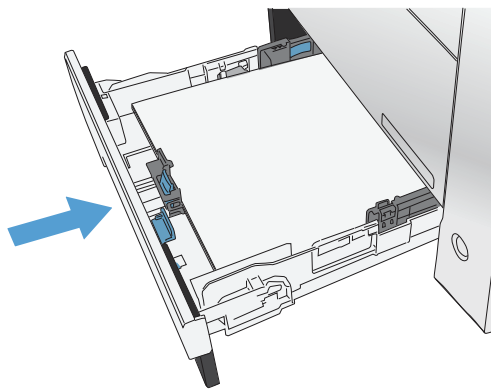

7. Από τον πίνακα ελέγχου, ρυθμίστε το μέγεθος και τον τύπο χαρτιού ώστε να συμφωνεί με το χαρτί που υπάρχει στο δίσκο.
- α. Στην αρχική οθόνη του πίνακα ελέγχου του προϊόντος, πατήστε το κουμπί ρύθμισης .
  - β. Ανοίξτε τα ακόλουθα μενού:
    - [Ρύθμιση συστήματος](#)
    - [Ρύθμιση χαρτιού](#)
    - [Δίσκος 2](#)
  - γ. Πατήστε [Μέγεθος χαρτιού](#) και επιλέξτε το σωστό μέγεθος.
  - δ. Πατήστε [Τύπος χαρτιού](#) και επιλέξτε το σωστό τύπο.

---

## 3 Εξαρτήματα, αναλώσιμα και βοηθητικός εξοπλισμός

- [Παραγγελία ανταλλακτικών, εξαρτημάτων και αναλώσιμων](#)
- [Εξαρτήματα και αναλώσιμα](#)
- [Βοηθητικός εξοπλισμός](#)
- [Αντικατάσταση κασετών γραφίτη](#)

Για πλήρη βοήθεια σχετικά με τη συσκευή σας από την HP, μεταβείτε στη διεύθυνση [www.hp.com/support/colorljMFPM476](http://www.hp.com/support/colorljMFPM476).

- Επιλύστε προβλήματα.
- Κάντε λήψη ενημερώσεων λογισμικού.
- Συμμετάσχετε σε φόρουμ υποστήριξης.
- Βρείτε πληροφορίες εγγύησης και πληροφορίες σχετικά με τους κανονισμούς.

Μπορείτε επίσης να επισκεφθείτε τη διεύθυνση [www.hp.com/support](http://www.hp.com/support) για παγκόσμια υποστήριξη και άλλα προϊόντα HP.

# Παραγγελία ανταλλακτικών, εξαρτημάτων και αναλώσιμων

Γνήσια δοχεία γραφίτη και χαρτί HP	<a href="http://www.hp.com/go/suresupply">www.hp.com/go/suresupply</a>
Παραγγελία γνήσιων ανταλλακτικών ή εξαρτημάτων HP	<a href="http://www.hp.com/buy/parts">www.hp.com/buy/parts</a>
Παραγγελία μέσω αντιπροσώπου συντήρησης ή υποστήριξης	Επικοινωνήστε με έναν εξουσιοδοτημένο αντιπρόσωπο εξυπηρέτησης ή τεχνικής υποστήριξης της HP.

## Εξαρτήματα και αναλώσιμα

Για τη συσκευή διατίθενται τα ακόλουθα εξαρτήματα που επισκευάζονται από τον πελάτη.

- Τα εξαρτήματα που αναφέρεται ότι πρέπει να αντικατασταθούν **υποχρεωτικά** από τον πελάτη πρέπει να εγκατασταθούν από εσάς, εκτός εάν θέλετε να πληρώσετε το προσωπικό εξυπηρέτησης της HP για να πραγματοποιήσει την επισκευή. Για αυτά τα εξαρτήματα, δεν παρέχεται επιτόπια υποστήριξη ή υπηρεσία επιστροφής σύμφωνα με την εγγύηση της συσκευής HP.
- Τα εξαρτήματα που αναφέρεται ότι μπορούν να αντικατασταθούν **προαιρετικά** από τον πελάτη μπορούν να εγκατασταθούν από το προσωπικό εξυπηρέτησης της HP, αφού το ζητήσετε, χωρίς επιπλέον χρέωση κατά τη διάρκεια ισχύος της εγγύησης της συσκευής.

Στοιχείο	Περιγραφή	Επιλογές αντικατάστασης από τον πελάτη	Κωδικός εξαρτήματος
Κασέτα μαύρου γραφίτη HP LaserJet 312A	Ανταλλακτική κασέτα μαύρου γραφίτη τυπικής χωρητικότητας	Υποχρεωτικό	CF380A
Κασέτα μαύρου γραφίτη HP LaserJet 312X	Ανταλλακτική κασέτα μαύρου γραφίτη υψηλής χωρητικότητας	Υποχρεωτικό	CF380X
Ανταλλακτική κασέτα κυανού γραφίτη HP 312A		Υποχρεωτικό	CF381A
Ανταλλακτική κασέτα κίτρινου γραφίτη HP 312A		Υποχρεωτικό	CF382A
Ανταλλακτική κασέτα ματζέντα γραφίτη HP 312A		Υποχρεωτικό	CF383A
Κιτ δίσκου 2	Ανταλλακτικός δίσκος 2	Υποχρεωτικό	A3E42-65010

## Βοηθητικός εξοπλισμός

Στοιχείο	Περιγραφή	Κωδικός εξαρτήματος
Τροφοδότης χαρτιού HP LaserJet 1 x 250	Τροφοδότης χαρτιού 250 φύλλων (προαιρετικός για το Δίσκο 3)	A3E47A
Καλώδιο USB	Τυπικό καλώδιο συσκευής 2 μέτρων συμβατό με USB	C6518A

## Αντικατάσταση κασετών γραφίτη

Το προϊόν χρησιμοποιεί τέσσερα χρώματα και έχει διαφορετική κασέτα γραφίτη για κάθε χρώμα: μαύρο (K), ματζέντα (M), κυανό (C) και κίτρινο (Y).

**⚠ ΠΡΟΣΟΧΗ** Εάν τα ρούχα σας λερωθούν με γραφίτη, σκουπίστε τα με ένα στεγνό πανί και πλύνετε τα με κρύο νερό. Το ζεστό νερό επιτρέπει στο γραφίτη να εισχωρήσει στο ύφασμα.

1. Ανοίξτε την εμπρός θύρα.

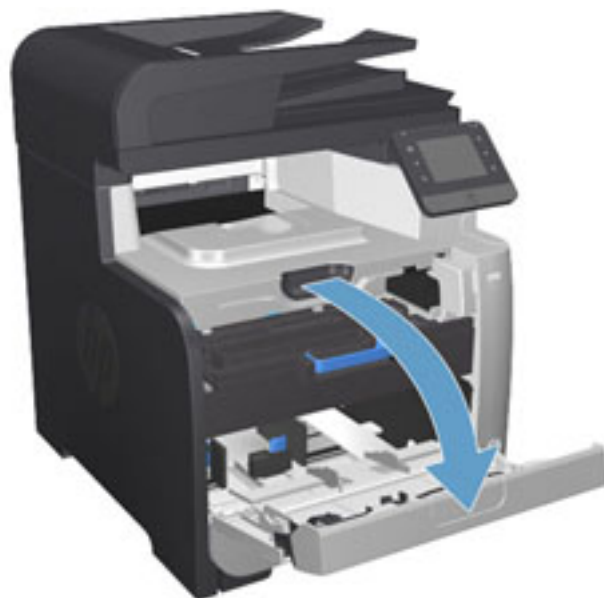

2. Τραβήξτε προς τα έξω το συρτάρι της κασέτας εκτύπωσης.

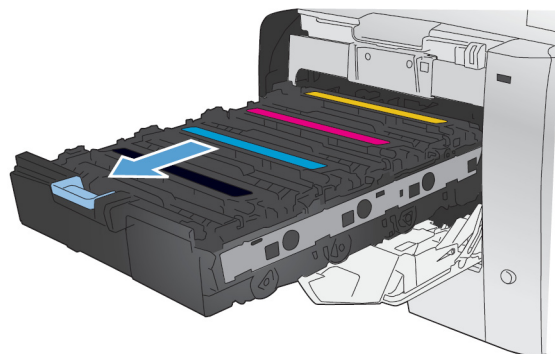

3. Πιάστε τη λαβή της παλιάς κασέτας εκτύπωσης και, στη συνέχεια, τραβήξτε την κασέτα ευθεία προς τα επάνω για να την αφαιρέσετε.

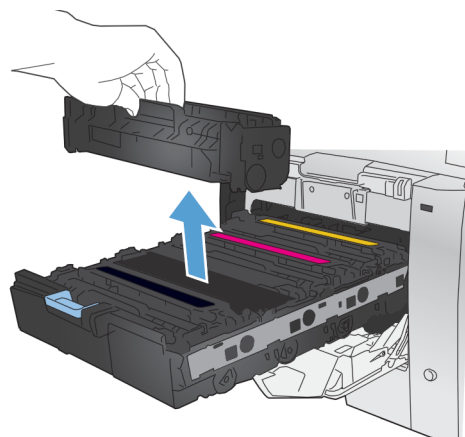

4. Αφαιρέστε την καινούργια κασέτα εκτύπωσης από τη συσκευασία της.

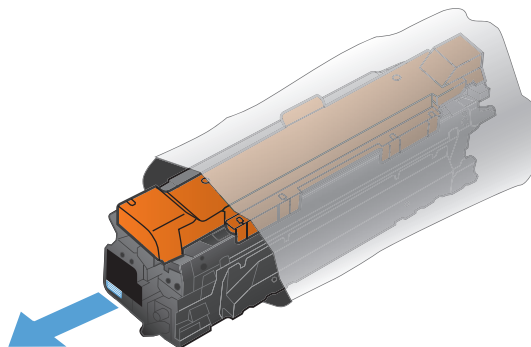

5. Κουνήστε απαλά την κασέτα εκτύπωσης από μπροστά προς τα πίσω, για να κατανεμηθεί εξίσου ο γραφίτης στο εσωτερικό της κασέτας.

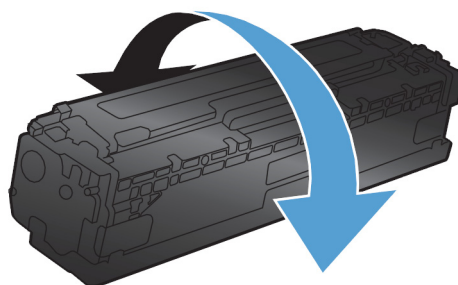

6. Αφαιρέστε το πορτοκαλί, πλαστικό προστατευτικό από το κάτω μέρος της καινούριας κασέτας εκτύπωσης.

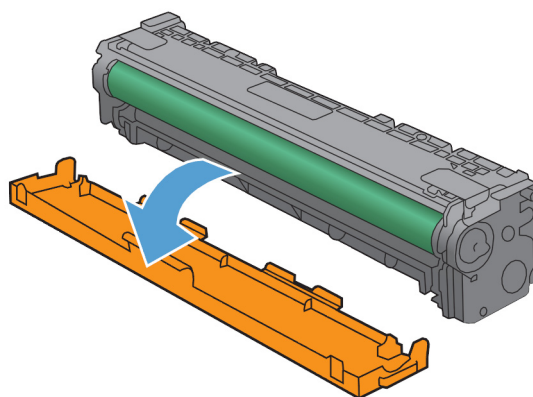

7. Μην αγγίζετε το τύμπανο απεικόνισης στο κάτω μέρος της κασέτας εκτύπωσης. Τα δακτυλικά αποτυπώματα στο τύμπανο απεικόνισης μπορεί να οδηγήσουν σε προβλήματα ποιότητας εκτύπωσης.

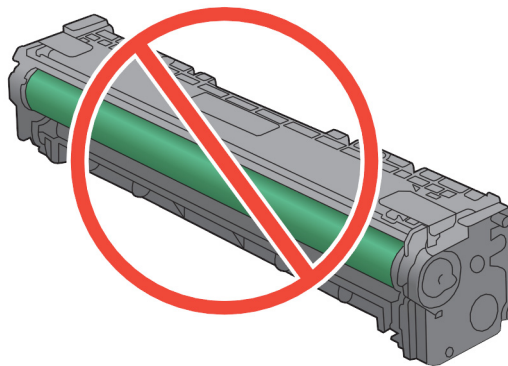

8. Εισαγάγετε την καινούρια κασέτα εκτύπωσης στο προϊόν. Αντιστοιχίστε την έγχρωμη ένδειξη στην κασέτα με την έγχρωμη ένδειξη στην άδεια υποδοχή.

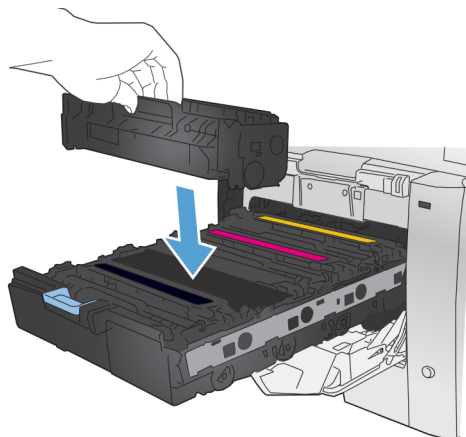

9. Τραβήξτε το γλωσσίδι από την αριστερή πλευρά της κασέτας εκτύπωσης προς τα επάνω για να αφαιρέσετε την ταινία ασφαλείας. Ξετυλίξτε την ταινία ασφαλείας.

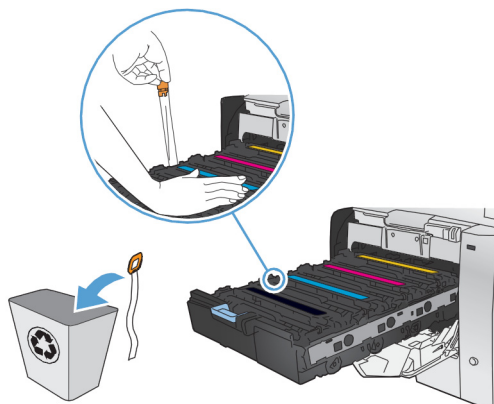

**10.** Κλείστε το συρτάρι της κασέτας εκτύπωσης.

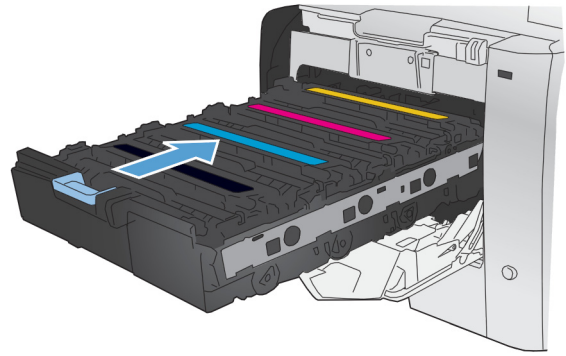

**11.** Κλείστε την εμπρός θύρα.

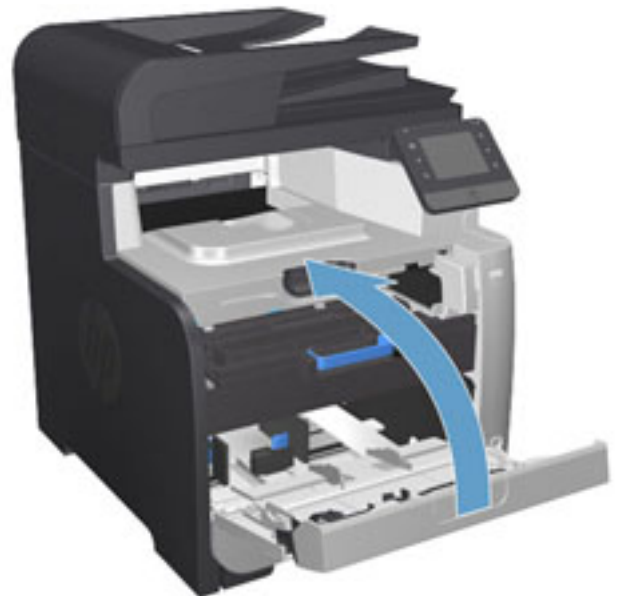

**12.** Τοποθετήστε την παλιά κασέτα, την ταινία ασφαλείας και το πλαστικό πορτοκαλί προστατευτικό στη συσκευασία της νέας κασέτας. Ακολουθήστε τις οδηγίες ανακύκλωσης που περιλαμβάνονται στο κουτί.



---

## 4 Εκτύπωση

- [Εργασίες εκτύπωσης \(Windows\)](#)
- [Εργασίες εκτύπωσης \(Mac OS X\)](#)
- [Εκτύπωση μέσω φορητών συσκευών](#)
- [Χρήση της λειτουργίας εκτύπωσης από USB](#)

Μεταβείτε στη διεύθυνση [www.hp.com/support/colorljMFPM476](http://www.hp.com/support/colorljMFPM476) για περιεκτική βοήθεια από την HP για το προϊόν:

- Επιλύστε προβλήματα.
- Κάντε λήψη ενημερώσεων λογισμικού.
- Συμμετάσχετε σε φόρουμ υποστήριξης.
- Βρείτε πληροφορίες εγγύησης και πληροφορίες σχετικά με τους κανονισμούς.

Μπορείτε επίσης να επισκεφθείτε τη διεύθυνση [www.hp.com/support](http://www.hp.com/support) για παγκόσμια υποστήριξη και άλλα προϊόντα HP.

## Εργασίες εκτύπωσης (Windows)

- [Πώς να εκτυπώσετε \(Windows\)](#)
- [Αυτόματη εκτύπωση και στις δύο όψεις \(Windows\)](#)
- [Μη αυτόματη εκτύπωση και στις δύο όψεις \(Windows\)](#)
- [Εκτύπωση πολλών σελίδων ανά φύλλο \(Windows\)](#)
- [Επιλογή τύπου χαρτιού \(Windows\)](#)
- [Πρόσθετες εργασίες εκτύπωσης](#)

### Πώς να εκτυπώσετε (Windows)

Η ακόλουθη διαδικασία περιγράφει τη βασική μέθοδο εκτύπωσης για Windows.

1. Στο πρόγραμμα λογισμικού, επιλέξτε **Εκτύπωση**.
2. Επιλέξτε συσκευή από τη λίστα εκτυπωτών. Για να αλλάξετε τις ρυθμίσεις, πατήστε το κουμπί **Ιδιότητες** ή **Προτιμήσεις** για να ανοίξει το πρόγραμμα οδήγησης εκτύπωσης.



**ΣΗΜΕΙΩΣΗ** Το όνομα του κουμπιού διαφέρει ανάλογα με το πρόγραμμα λογισμικού.

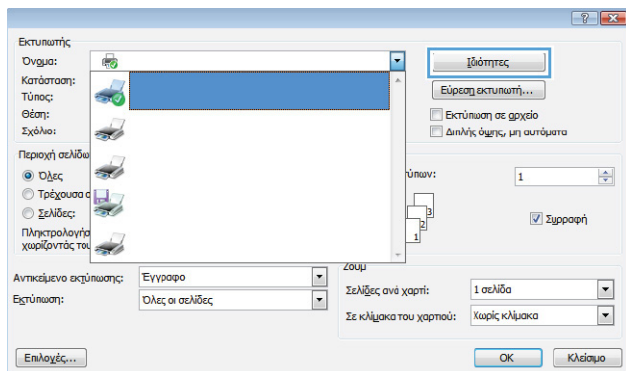

3. Κάντε κλικ ή πατήστε τις καρτέλες του προγράμματος οδήγησης εκτύπωσης, για να διαμορφώσετε τις διαθέσιμες επιλογές. Για παράδειγμα, ρυθμίστε τον προσανατολισμό χαρτιού στην καρτέλα **Φινίρισμα** και ορίστε την προέλευση χαρτιού, τον τύπο χαρτιού, το μέγεθος χαρτιού και τις ρυθμίσεις ποιότητας στην καρτέλα **Χαρτί/Ποιότητα**.

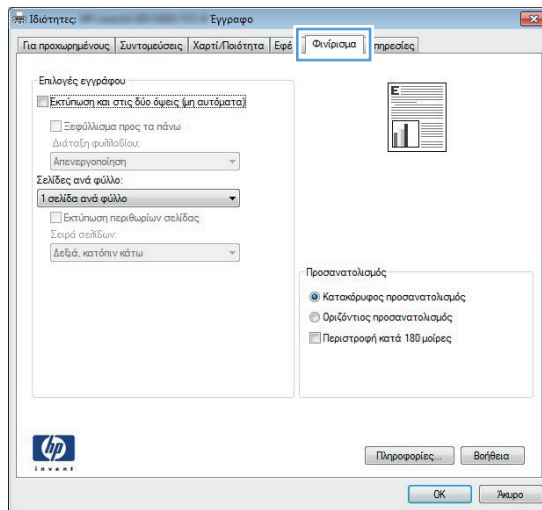

4. Πατήστε ή κάντε κλικ στο κουμπί **OK** για να επιστρέψετε στο παράθυρο διαλόγου **Εκτύπωση**. Από αυτή την οθόνη επιλέξτε τον αριθμό των αντιγράφων που θα εκτυπωθούν.
5. Κάντε κλικ ή πατήστε το κουμπί **OK** για να εκτυπώσετε την εργασία.

## Αυτόματη εκτύπωση και στις δύο όψεις (Windows)

Χρησιμοποιήστε αυτή τη διαδικασία για τα προϊόντα που διαθέτουν εξάρτημα αυτόματης εκτύπωσης διπλής όψης. Αν το προϊόν δεν διαθέτει εξάρτημα αυτόματης εκτύπωσης διπλής όψης ή αν θέλετε να εκτυπώσετε σε τύπους χαρτιού που δεν υποστηρίζονται από το εξάρτημα εκτύπωσης διπλής όψης, μπορείτε να εκτυπώσετε και στις δύο όψεις με μη αυτόματο τρόπο.

1. Στο πρόγραμμα λογισμικού, επιλέξτε **Εκτύπωση**.
2. Επιλέξτε το προϊόν από τη λίστα των εκτυπωτών και πατήστε ή κάντε κλικ στο κουμπί **Ιδιότητες** ή **Προτιμήσεις** για να ανοίξετε το πρόγραμμα οδήγησης εκτύπωσης.



**ΣΗΜΕΙΩΣΗ** Το όνομα του κουμπιού διαφέρει ανάλογα με το πρόγραμμα λογισμικού.

3. Πατήστε ή κάντε κλικ στην καρτέλα **Φινίρισμα**.
4. Επιλέξτε το πλαίσιο ελέγχου **Εκτύπωση και στις δύο όψεις**. Κάντε κλικ στο κουμπί **OK** για να κλείσετε το παράθυρο διαλόγου **Ιδιότητες εγγράφου**.
5. Στο παράθυρο διαλόγου **Εκτύπωση**, κάντε κλικ στο κουμπί **OK** για να εκτυπώσετε την εργασία.

## Μη αυτόματη εκτύπωση και στις δύο όψεις (Windows)

Χρησιμοποιήστε αυτή τη διαδικασία για προϊόντα που δεν διαθέτουν εξάρτημα αυτόματης εκτύπωσης διπλής όψης ή για να εκτυπώσετε σε χαρτί που δεν υποστηρίζεται από το εξάρτημα εκτύπωσης διπλής όψης.

1. Στο πρόγραμμα λογισμικού, επιλέξτε **Εκτύπωση**.
2. Επιλέξτε το προϊόν από τη λίστα των εκτυπωτών και πατήστε ή κάντε κλικ στο κουμπί **Ιδιότητες** ή **Προτιμήσεις** για να ανοίξετε το πρόγραμμα οδήγησης εκτύπωσης.



**ΣΗΜΕΙΩΣΗ** Το όνομα του κουμπιού διαφέρει ανάλογα με το πρόγραμμα λογισμικού.

3. Πατήστε ή κάντε κλικ στην καρτέλα **Φινίρισμα**.
4. Επιλέξτε το πλαίσιο ελέγχου **Εκτύπωση και στις δύο όψεις (μη αυτόματα)**. Κάντε κλικ στο κουμπί **OK** για να εκτυπώσετε την πρώτη όψη της εργασίας.
5. Πάρτε τη στοίβα που εκτυπώθηκε από τη θήκη εξόδου και τοποθετήστε τη στο Δίσκο 1.
6. Αν σας ζητηθεί, πατήστε το κατάλληλο κουμπί στον πίνακα ελέγχου, για να συνεχίσετε.

## Εκτύπωση πολλών σελίδων ανά φύλλο (Windows)

1. Στο πρόγραμμα λογισμικού, επιλέξτε **Εκτύπωση**.
2. Επιλέξτε το προϊόν από τη λίστα των εκτυπωτών και πατήστε ή κάντε κλικ στο κουμπί **Ιδιότητες** ή **Προτιμήσεις** για να ανοίξετε το πρόγραμμα οδήγησης εκτύπωσης.



**ΣΗΜΕΙΩΣΗ** Το όνομα του κουμπιού διαφέρει ανάλογα με το πρόγραμμα λογισμικού.

---

3. Πατήστε ή κάντε κλικ στην καρτέλα **Φινίρισμα**.
4. Επιλέξτε τον αριθμό σελίδων ανά φύλλο από την αναπτυσσόμενη λίστα **Σελίδες ανά φύλλο**.
5. Ορίστε τις σωστές επιλογές στις ενότητες **Εκτύπωση περιθωρίων σελίδων**, **Σειρά σελίδων** και **Προσανατολισμός**. Κάντε κλικ στο κουμπί **OK** για να κλείσετε το παράθυρο διαλόγου **Ιδιότητες εγγράφου**.
6. Στο παράθυρο διαλόγου **Εκτύπωση**, κάντε κλικ στο κουμπί **OK** για να εκτυπώσετε την εργασία.

## Επιλογή τύπου χαρτιού (Windows)

1. Στο πρόγραμμα λογισμικού, επιλέξτε **Εκτύπωση**.
2. Επιλέξτε το προϊόν από τη λίστα των εκτυπωτών και πατήστε ή κάντε κλικ στο κουμπί **Ιδιότητες** ή **Προτιμήσεις** για να ανοίξετε το πρόγραμμα οδήγησης εκτύπωσης.



**ΣΗΜΕΙΩΣΗ** Το όνομα του κουμπιού διαφέρει ανάλογα με το πρόγραμμα λογισμικού.

3. Πατήστε ή κάντε κλικ στην καρτέλα **Χαρτί/Ποιότητα**.
4. Στην αναπτυσσόμενη λίστα **Τύπος χαρτιού**, κάντε κλικ στην επιλογή **Περισσότερα....**
5. Αναπτύξτε τις επιλογές της λίστας **Ο τύπος είναι:** .
6. Αναπτύξτε την κατηγορία τύπων χαρτιού που ταιριάζει καλύτερα στο χαρτί σας.
7. Επιλέξτε τον τύπο χαρτιού που χρησιμοποιείτε και κάντε κλικ στο κουμπί **OK**.
8. Κάντε κλικ στο κουμπί **OK** για να κλείσετε το παράθυρο διαλόγου **Ιδιότητες εγγράφου**. Στο παράθυρο διαλόγου **Εκτύπωση**, κάντε κλικ στο κουμπί **OK** για να εκτυπώσετε την εργασία.

## Πρόσθετες εργασίες εκτύπωσης

Αν βρίσκεστε στις Η.Π.Α., επισκεφθείτε τη διεύθυνση: [www.hp.com/support/colorljMFPM476](http://www.hp.com/support/colorljMFPM476).

Αν βρίσκεστε εκτός Η.Π.Α., επισκεφθείτε τη διεύθυνση [www.hp.com/support](http://www.hp.com/support). Επιλέξτε χώρα/περιοχή. Πατήστε **Αντιμετώπιση προβλημάτων**. Πληκτρολογήστε το όνομα του προϊόντος και μετά επιλέξτε **Αναζήτηση**.

Διατίθενται οδηγίες σχετικά με την εκτέλεση συγκεκριμένων εργασιών εκτύπωσης, όπως:

- Δημιουργία και χρήση συντομεύσεων και προρρυθμίσεων εκτύπωσης
- Επιλογή μεγέθους χαρτιού ή χρήση προσαρμοσμένου μεγέθους χαρτιού
- Επιλογή προσανατολισμού σελίδας
- Δημιουργία φυλλαδίου
- Προσαρμογή εγγράφου για να χωρέσει σε συγκεκριμένο μέγεθος χαρτιού
- Εκτύπωση της πρώτης ή της τελευταίας σελίδας του εγγράφου σε διαφορετικό χαρτί
- Εκτύπωση υδατογραφημάτων σε έγγραφο

## Εργασίες εκτύπωσης (Mac OS X)

- [Πώς να εκτυπώσετε \(Mac OS X\)](#)
- [Αυτόματη εκτύπωση και στις δύο όψεις \(Mac OS X\)](#)
- [Μη αυτόματη εκτύπωση και στις δύο όψεις \(Mac OS X\)](#)
- [Εκτύπωση πολλών σελίδων ανά φύλλο \(Mac OS X\)](#)
- [Επιλογή τύπου χαρτιού \(Mac OS X\)](#)
- [Πρόσθετες εργασίες εκτύπωσης](#)

### Πώς να εκτυπώσετε (Mac OS X)

Η ακόλουθη διαδικασία περιγράφει τη βασική μέθοδο εκτύπωσης για Mac OS X.

1. Κάντε κλικ στο μενού **File** (Αρχείο) και έπειτα στην επιλογή **Print** (Εκτύπωση).
2. Στο μενού **Printer** (Εκτυπωτής), επιλέξτε το προϊόν.
3. Ανοίξτε την αναπτυσσόμενη λίστα του μενού ή κάντε κλικ στην επιλογή **Show Details** (Εμφάνιση λεπτομερειών) και έπειτα επιλέξτε άλλα μενού για να προσαρμόσετε τις ρυθμίσεις εκτύπωσης.
4. Κάντε κλικ στο κουμπί **Print** (Εκτύπωση).

### Αυτόματη εκτύπωση και στις δύο όψεις (Mac OS X)

 **ΣΗΜΕΙΩΣΗ** Αυτή η λειτουργία είναι διαθέσιμη αν εγκαταστήσετε το πρόγραμμα οδήγησης εκτύπωσης της HP. Ενδέχεται να μην είναι διαθέσιμη αν χρησιμοποιείτε τη λειτουργία AirPrint.

1. Κάντε κλικ στο μενού **File** (Αρχείο) και έπειτα στην επιλογή **Print** (Εκτύπωση).
2. Στο μενού **Printer** (Εκτυπωτής), επιλέξτε το προϊόν.
3. Ανοίξτε την αναπτυσσόμενη λίστα του μενού ή κάντε κλικ στην επιλογή **Show Details** (Εμφάνιση λεπτομερειών) και έπειτα στο μενού **Layout** (Διάταξη).
4. Ορίστε μια επιλογή δεσίματος από την αναπτυσσόμενη λίστα **Two-Sided** (Διπλής όψης).
5. Κάντε κλικ στο κουμπί **Print** (Εκτύπωση).

### Μη αυτόματη εκτύπωση και στις δύο όψεις (Mac OS X)

 **ΣΗΜΕΙΩΣΗ** Αυτή η λειτουργία είναι διαθέσιμη αν εγκαταστήσετε το πρόγραμμα οδήγησης εκτύπωσης της HP. Ενδέχεται να μην είναι διαθέσιμη αν χρησιμοποιείτε τη λειτουργία AirPrint.

1. Κάντε κλικ στο μενού **File** (Αρχείο) και έπειτα στην επιλογή **Print** (Εκτύπωση).
2. Στο μενού **Printer** (Εκτυπωτής), επιλέξτε το προϊόν.
3. Ανοίξτε την αναπτυσσόμενη λίστα του μενού ή κάντε κλικ στην επιλογή **Show Details** (Εμφάνιση λεπτομερειών) και έπειτα στο μενού **Manual Duplex** (Μη αυτόματη εκτύπωση διπλής όψης).
4. Κάντε κλικ στο πλαίσιο **Manual Duplex** (Μη αυτόματη εκτύπωση διπλής όψης) και επιλέξτε Βιβλιοδεσία.



5. Κάντε κλικ στο κουμπί **Print** (Εκτύπωση).
6. Μεταβείτε στο προϊόν και αφαιρέστε το χαρτί που υπάρχει στο Δίσκο 1.
7. Πάρτε τη στοίβα που εκτυπώθηκε από το δίσκο εξόδου και τοποθετήστε την στο δίσκο εισόδου με την εκτυπωμένη πλευρά προς τα κάτω.
8. Αν σας ζητηθεί, πατήστε το κατάλληλο κουμπί στον πίνακα ελέγχου, για να συνεχίσετε.

## Εκτύπωση πολλών σελίδων ανά φύλλο (Mac OS X)

1. Κάντε κλικ στο μενού **File** (Αρχείο) και έπειτα στην επιλογή **Print** (Εκτύπωση).
2. Στο μενού **Printer** (Εκτυπωτής), επιλέξτε το προϊόν.
3. Ανοίξτε την αναπτυσσόμενη λίστα του μενού ή κάντε κλικ στην επιλογή **Show Details** (Εμφάνιση λεπτομερειών) και έπειτα στο μενού **Layout** (Διάταξη).
4. Από την αναπτυσσόμενη λίστα **Pages per Sheet** (Σελίδες ανά φύλλο), επιλέξτε τον αριθμό σελίδων που θέλετε να εκτυπώνονται σε κάθε φύλλο.
5. Στην περιοχή **Layout Direction** (Κατεύθυνση διάταξης), επιλέξτε τη σειρά και την τοποθέτηση των σελίδων επάνω στο φύλλο.
6. Από το μενού **Borders** (Περιγράμματα), επιλέξτε τον τύπο περιγράμματος για εκτύπωση γύρω από κάθε σελίδα στο φύλλο.
7. Κάντε κλικ στο κουμπί **Print** (Εκτύπωση).

## Επιλογή τύπου χαρτιού (Mac OS X)

1. Κάντε κλικ στο μενού **File** (Αρχείο) και έπειτα στην επιλογή **Print** (Εκτύπωση).
2. Στο μενού **Printer** (Εκτυπωτής), επιλέξτε το προϊόν.
3. Ανοίξτε την αναπτυσσόμενη λίστα του μενού ή κάντε κλικ στην επιλογή **Show Details** (Εμφάνιση λεπτομερειών) και έπειτα στο μενού **Finishing** (Φινίρισμα).
4. Επιλέξτε έναν τύπο από την αναπτυσσόμενη λίστα **Media-type** (Τύπος μέσου).
5. Κάντε κλικ στο κουμπί **Print** (Εκτύπωση).

## Πρόσθετες εργασίες εκτύπωσης

Αν βρίσκεστε στις Η.Π.Α., επισκεφθείτε τη διεύθυνση: [www.hp.com/support/colorIjMFPM476](http://www.hp.com/support/colorIjMFPM476).

Αν βρίσκεστε εκτός Η.Π.Α., επισκεφθείτε τη διεύθυνση [www.hp.com/support](http://www.hp.com/support). Επιλέξτε χώρα/περιοχή. Πατήστε **Αντιμετώπιση προβλημάτων**. Πληκτρολογήστε το όνομα του προϊόντος και μετά επιλέξτε **Αναζήτηση**.

Διατίθενται οδηγίες σχετικά με την εκτέλεση συγκεκριμένων εργασιών εκτύπωσης, όπως:

- Δημιουργία και χρήση συντομεύσεων και προρρυθμίσεων εκτύπωσης
- Επιλογή μεγέθους χαρτιού ή χρήση προσαρμοσμένου μεγέθους χαρτιού
- Επιλογή προσανατολισμού σελίδας

- Δημιουργία φυλλαδίου
- Προσαρμογή εγγράφου για να χωρέσει σε συγκεκριμένο μέγεθος χαρτιού
- Εκτύπωση της πρώτης ή της τελευταίας σελίδας του εγγράφου σε διαφορετικό χαρτί
- Εκτύπωση υδατογραφημάτων σε έγγραφο

## Εκτύπωση μέσω φορητών συσκευών

Η HP προσφέρει πολλές λύσεις φορητής εκτύπωσης και εκτύπωσης ePrint, ώστε να είναι δυνατή η ασύρματη εκτύπωση σε εκτυπωτή HP από φορητό υπολογιστή, tablet, smartphone ή άλλη φορητή συσκευή. Για να προσδιορίσετε ποια είναι η καλύτερη επιλογή, μεταβείτε στη διεύθυνση [www.hp.com/go/LaserJetMobilePrinting](http://www.hp.com/go/LaserJetMobilePrinting) (μόνο στα Αγγλικά).

- [Εκτύπωση μέσω HP Wireless Direct και NFC](#)
- [HP ePrint μέσω email](#)
- [Λογισμικό HP ePrint](#)
- [AirPrint](#)

## Εκτύπωση μέσω HP Wireless Direct και NFC

Η HP παρέχει τις λειτουργίες HP Wireless Direct και NFC (επικοινωνία κοντινού πεδίου) σε αυτόν τον εκτυπωτή, για δυνατότητα εκτύπωσης από μια ασύρματη κινητή συσκευή απευθείας σε έναν εκτυπωτή με δυνατότητα HP Wireless Direct, χωρίς να απαιτείται σύνδεση σε δίκτυο ή στο Internet.

Οι λειτουργίες NFC παρέχουν δυνατότητα απλής σύνδεσης για απευθείας ασύρματη εκτύπωση "ένας προς ένα" σε κινητές συσκευές, με ένα απλό άγγιγμα από συσκευή σε συσκευή. Μεταβείτε στην αρχική σελίδα υποστήριξης του προϊόντος για περισσότερες πληροφορίες:

- Αν βρίσκεστε στις Η.Π.Α., επισκεφθείτε τη διεύθυνση: [www.hp.com/support/colorljMFP476](http://www.hp.com/support/colorljMFP476).
- Αν βρίσκεστε εκτός Η.Π.Α., επισκεφθείτε τη διεύθυνση [www.hp.com/support](http://www.hp.com/support). Επιλέξτε χώρα/περιοχή. Πατήστε **Αντιμετώπιση προβλημάτων**. Πληκτρολογήστε το όνομα του προϊόντος και μετά επιλέξτε **Αναζήτηση**.

Στη συνέχεια, από την αρχική σελίδα υποστήριξης του προϊόντος, επιλέξτε **Εργασίες, Ρύθμιση και Εγκατάσταση, Εκτύπωση μέσω κινητών συσκευών**.

Χρησιμοποιήστε το HP Wireless Direct για ασύρματη εκτύπωση από τις ακόλουθες συσκευές:

- Συσκευές iPhone, iPad ή iPod touch που χρησιμοποιούν την εφαρμογή Apple AirPrint ή την εφαρμογή ePrint της HP
- Κινητές συσκευές Android που χρησιμοποιούν την εφαρμογή ePrint της HP ή την ενσωματωμένη λύση εκτύπωσης Android
- Κινητές συσκευές Symbian που χρησιμοποιούν την εφαρμογή ePrint Home & Biz της HP
- Συσκευές υπολογιστή και Mac που χρησιμοποιούν το λογισμικό HP ePrint

Για περισσότερες πληροφορίες σχετικά με την εκτύπωση μέσω HP Wireless Direct, μεταβείτε στη διεύθυνση [www.hp.com/go/wirelessprinting](http://www.hp.com/go/wirelessprinting) και κάντε κλικ στην επιλογή **HP Wireless Direct** στην αριστερή γραμμή πλοήγησης.

Οι λειτουργίες NFC και HP Wireless Direct μπορούν να ενεργοποιηθούν ή να απενεργοποιηθούν από τον πίνακα ελέγχου του εκτυπωτή.

1. Στην αρχική οθόνη του πίνακα ελέγχου του προϊόντος, πατήστε το κουμπί ασύρματης λειτουργίας «i».
2. Ανοίξτε τα ακόλουθα μενού:

- [Μενού ασύρματης λειτουργίας](#)
- [Ρυθμίσεις Wireless Direct](#)
- [Ενεργοποίηση/απενεργοποίηση Wireless Direct](#)

3. Πατήστε το στοιχείο [Ενεργοποίηση](#) στο μενού.

## HP ePrint μέσω email

Χρησιμοποιήστε το HP ePrint για να εκτυπώσετε έγγραφα στέλνοντάς τα ως συνημμένα σε email στη διεύθυνση email του προϊόντος από οποιαδήποτε συσκευή με δυνατότητα αποστολής και λήψης email.

Για να χρησιμοποιήσετε το HP ePrint, το προϊόν πρέπει να πληροί τις παρακάτω απαιτήσεις:

- Το προϊόν πρέπει να είναι συνδεδεμένο σε ενσύρματο ή ασύρματο δίκτυο και να έχει πρόσβαση στο Internet.
- Οι Υπηρεσίες Web της HP πρέπει να είναι ενεργοποιημένες στο προϊόν και το προϊόν πρέπει να έχει καταχωρηθεί στο HP Connected.
  1. Στην αρχική οθόνη του πίνακα ελέγχου του προϊόντος, πατήστε το κουμπί υπηρεσιών Web .
  2. Πατήστε το κουμπί [Ενεργοποίηση Υπηρεσιών Web](#). Το προϊόν ενεργοποιεί τις Υπηρεσίες Web και μετά εκτυπώνει μια σελίδα πληροφοριών.  
  
Η σελίδα πληροφοριών περιέχει τον κωδικό του εκτυπωτή που χρησιμοποιείτε για να καταχωρήσετε το προϊόν HP στο HP Connected.
- 3. Μεταβείτε στη διεύθυνση [www.hpconnected.com](http://www.hpconnected.com) για να δημιουργήσετε λογαριασμό HP ePrint και να ολοκληρώσετε τη διαδικασία ρύθμισης.

Για περισσότερες πληροφορίες και για πρόσθετες πληροφορίες υποστήριξης για το προϊόν σας, μεταβείτε στη διεύθυνση [www.hp.com/support](http://www.hp.com/support).

## Λογισμικό HP ePrint

Το λογισμικό HP ePrint διευκολύνει την εκτύπωση από επιτραπέζιο ή φορητό υπολογιστή με Windows ή Mac σε οποιαδήποτε συσκευή υποστηρίζει τη δυνατότητα HP ePrint. Αυτό το λογισμικό διευκολύνει την εύρεση προϊόντων με δυνατότητα HP ePrint που έχουν δηλωθεί στο λογαριασμό HP Connected που διαθέτετε. Ο εκτυπωτής HP προορισμού μπορεί να βρίσκεται στο γραφείο ή σε οποιοδήποτε μέρος του κόσμου.

- **Windows:** Αφού εγκαταστήσετε το λογισμικό, ανοίξτε την επιλογή **Εκτύπωση** από την εφαρμογή σας και επιλέξτε **HP ePrint** από τη λίστα των εγκατεστημένων εκτυπωτών. Κάντε κλικ στο κουμπί **Ιδιότητες** για τη διαμόρφωση των επιλογών εκτύπωσης.
- **Mac:** Μετά την εγκατάσταση του λογισμικού, επιλέξτε **File** (Αρχείο), **Print** (Εκτύπωση) και πατήστε το βέλος δίπλα στο στοιχείο **PDF** (κάτω αριστερά στην οθόνη του προγράμματος οδήγησης). Επιλέξτε **HP ePrint**.

Στα Windows, το λογισμικό HP ePrint υποστηρίζει την εκτύπωση μέσω TCP/IP σε τοπικούς εκτυπωτές δικτύου στο δίκτυο (LAN ή WAN) σε προϊόντα που υποστηρίζουν τη δυνατότητα UPD PostScript®.

Τα λειτουργικά συστήματα Windows και Mac υποστηρίζουν την εκτύπωση IPP σε προϊόντα συνδεδεμένα σε δίκτυο LAN ή WAN που υποστηρίζουν τη δυνατότητα ePCL.

Επίσης, τα λειτουργικά συστήματα Windows και Mac υποστηρίζουν την εκτύπωση εγγράφων PDF σε δημόσιες τοποθεσίες εκτύπωσης και την εκτύπωση με χρήση του HP ePrint μέσω email από το cloud.

Για προγράμματα οδήγησης και πληροφορίες, επισκεφτείτε τη διεύθυνση [www.hp.com/go/eprintsoftware](http://www.hp.com/go/eprintsoftware).

---

 **ΣΗΜΕΙΩΣΗ** Το λογισμικό HP ePrint είναι ένα βοηθητικό πρόγραμμα ροής εργασιών PDF για Mac και, τεχνικά, δεν είναι πρόγραμμα οδήγησης εκτυπωτή.

 **ΣΗΜΕΙΩΣΗ** Το λογισμικό HP ePrint δεν υποστηρίζει την εκτύπωση μέσω USB.

---

## AirPrint

Η απευθείας εκτύπωση με τη λειτουργία AirPrint της Apple υποστηρίζεται για το λειτουργικό σύστημα iOS 4.2 ή νεότερη έκδοση. Χρησιμοποιήστε τη λειτουργία AirPrint για να εκτυπώσετε απευθείας στη συσκευή από iPad, iPhone (3GS ή νεότερη έκδοση) ή iPod touch (τρίτης γενιάς ή νεότερη έκδοση) στις παρακάτω εφαρμογές:

- Mail
- Photos
- Safari
- iBooks
- Επιλεγμένες εφαρμογές άλλων κατασκευαστών

Για να χρησιμοποιήσετε τη λειτουργία AirPrint, η συσκευή πρέπει να είναι συνδεδεμένη στο ίδιο ασύρματο δίκτυο με τη συσκευή Apple. Για περισσότερες πληροφορίες σχετικά με τη χρήση της λειτουργίας AirPrint και για να μάθετε ποια προϊόντα HP είναι συμβατά με τη λειτουργία AirPrint, μεταβείτε στην τοποθεσία υποστήριξης στο Web για αυτό το προϊόν:

- Αν βρίσκεστε στις Η.Π.Α., επισκεφθείτε τη διεύθυνση: [www.hp.com/support/colorljMFPM476](http://www.hp.com/support/colorljMFPM476).
- Αν βρίσκεστε εκτός Η.Π.Α., επισκεφθείτε τη διεύθυνση [www.hp.com/support](http://www.hp.com/support). Επιλέξτε χώρα/περιοχή. Πατήστε **Αντιμέτωπιση προβλημάτων**. Πληκτρολογήστε το όνομα του προϊόντος και μετά επιλέξτε **Αναζήτηση**.



**ΣΗΜΕΙΩΣΗ** Η λειτουργία AirPrint δεν υποστηρίζει τις συνδέσεις USB.

## Χρήση της λειτουργίας εκτύπωσης από USB

1. Τοποθετήστε τη μονάδα flash USB στη θύρα USB του προϊόντος.
2. Ανοίγει το μενού της **μονάδας flash USB**. Για να δείτε τις επιλογές, πατήστε τα κουμπιά βέλους.
  - **Εκτύπωση εγγράφων**
  - **Προβολή και εκτύπωση φωτογραφιών**
  - **Σάρωση σε μονάδα USB**
3. Για να εκτυπώσετε ένα έγγραφο, αγγίξτε την οθόνη **Εκτύπωση εγγράφων** και, στη συνέχεια, πατήστε το όνομα του φακέλου στον οποίο έχει αποθηκευτεί το έγγραφο στη μονάδα USB. Όταν ανοίξει η οθόνη σύνοψης, αγγίξτε τη για να προσαρμόσετε τις ρυθμίσεις. Για να εκτυπώσετε το έγγραφο, πατήστε το κουμπί **Εκτύπωση**.
4. Για να εκτυπώσετε φωτογραφίες, αγγίξτε την οθόνη **Προβολή και εκτύπωση φωτογραφιών** και, στη συνέχεια, πατήστε την εικόνα προεπισκόπησης για να επιλέξετε κάθε φωτογραφία που θέλετε να εκτυπώσετε. Πατήστε το κουμπί **Τέλος**. Όταν ανοίξει η οθόνη σύνοψης, αγγίξτε τη για να προσαρμόσετε τις ρυθμίσεις. Για να εκτυπώσετε τις φωτογραφίες, πατήστε το κουμπί **Εκτύπωση**.
5. Πάρτε την εκτυπωμένη εργασία από το δίσκο εξόδου και αφαιρέστε τη μονάδα flash USB.





---

## 5 Αντιγραφή

- [Δημιουργία αντιγράφου](#)
- [Αντιγραφή και των δύο όψεων \(διπλής όψης\)](#)

Μεταβείτε στη διεύθυνση [www.hp.com/support/colorljMFPM476](http://www.hp.com/support/colorljMFPM476) για περιεκτική βοήθεια από την HP για το προϊόν:

- Επιλύστε προβλήματα.
- Κάντε λήψη ενημερώσεων λογισμικού.
- Συμμετάσχετε σε φόρουμ υποστήριξης.
- Βρείτε πληροφορίες εγγύησης και πληροφορίες σχετικά με τους κανονισμούς.

Μπορείτε επίσης να επισκεφθείτε τη διεύθυνση [www.hp.com/support](http://www.hp.com/support) για παγκόσμια υποστήριξη και άλλα προϊόντα HP.

# Δημιουργία αντιγράφου

1. Τοποθετήστε το έγγραφο στη γυάλινη επιφάνεια του σαρωτή σύμφωνα με τις ενδείξεις στο προϊόν.



**ΣΗΜΕΙΩΣΗ** Για βέλτιστα αποτελέσματα, τοποθετήστε χαρτί μικρού μεγέθους (Letter, A4 ή μικρότερο) με τη μεγάλη πλευρά του κατά μήκος της αριστερής πλευράς της γυάλινης επιφάνειας του σαρωτή.

2. Στην αρχική οθόνη του πίνακα ελέγχου του προϊόντος, πατήστε το κουμπί **Αντιγραφή**.
3. Για να βελτιώσετε την ποιότητα αντιγράφων για διαφορετικούς τύπους εγγράφων, πατήστε το κουμπί **Ρυθμίσεις**, πραγματοποιήστε κύλιση και πατήστε το κουμπί **Βελτιστοποίηση**. Για να δείτε τις επιλογές, πατήστε τα κουμπιά βέλους. Στη συνέχεια, για να ενεργοποιήσετε μια επιλογή, πατήστε τη. Είναι διαθέσιμες οι ακόλουθες ρυθμίσεις ποιότητας αντιγράφων:
  - **Αυτόματη επιλογή:** Χρησιμοποιήστε τη ρύθμιση αυτή όταν δεν σας απασχολεί η ποιότητα αντιγραφής. Αυτή είναι η προεπιλεγμένη ρύθμιση.
  - **Μικτό:** Χρησιμοποιήστε τη ρύθμιση αυτή για έγγραφα που περιέχουν κείμενο και γραφικά.
  - **Κείμενο:** Επιλέξτε τη ρύθμιση αυτή για έγγραφα που περιέχουν κυρίως κείμενο.
  - **Φωτογραφία:** Επιλέξτε τη ρύθμιση αυτή για έγγραφα που περιέχουν κυρίως γραφικά.
4. Πατήστε τα βέλη για να αλλάξετε τον αριθμό των αντιγράφων ή πατήστε τον αριθμό που ήδη υπάρχει και πληκτρολογήστε τον αριθμό των αντιγράφων.
5. Για να ξεκινήσει η αντιγραφή, πατήστε το κουμπί **Ασπρόμαυρη** ή **Έγχρωμη**.

## Αντιγραφή και των δύο όψεων (διπλής όψης)

- [Αυτόματη αντιγραφή και στις δύο όψεις](#)
- [Μη αυτόματη αντιγραφή διπλής όψης](#)

### Αυτόματη αντιγραφή και στις δύο όψεις

1. Τοποθετήστε τα πρωτότυπα έγγραφα στον τροφοδότη εγγράφων με την πρώτη σελίδα προς τα επάνω και με την κορυφή της σελίδας εμπρός.
2. Προσαρμόστε τους οδηγούς χαρτιού στο μέγεθος του εγγράφου.
3. Στην αρχική οθόνη του πίνακα ελέγχου του προϊόντος, πατήστε το κουμπί [Αντιγραφή](#).
4. Πατήστε το κουμπί [Ρυθμίσεις](#).
5. Πραγματοποιήστε κύλιση και πατήστε το κουμπί [Διπλής όψης](#).
6. Για να περιηγηθείτε στις επιλογές, πατήστε τα κουμπιά βέλους. Στη συνέχεια, για να ενεργοποιήσετε μια επιλογή, πατήστε τη.
7. Για να ξεκινήσει η αντιγραφή, πατήστε το κουμπί [Ασπρόμαυρη](#) ή [Έγχρωμη](#).

### Μη αυτόματη αντιγραφή διπλής όψης

1. Τοποθετήστε το έγγραφο με την όψη προς τα κάτω στη γυάλινη επιφάνεια του σαρωτή, με την επάνω αριστερή γωνία της σελίδας στην επάνω αριστερή γωνία της γυάλινης επιφάνειας. Κλείστε το σαρωτή.
2. Στην αρχική οθόνη του πίνακα ελέγχου του προϊόντος, πατήστε το κουμπί [Αντιγραφή](#).
3. Πατήστε το κουμπί [Ρυθμίσεις](#).
4. Πραγματοποιήστε κύλιση και πατήστε το κουμπί [Διπλής όψης](#).
5. Για να περιηγηθείτε στις επιλογές, πατήστε τα κουμπιά βέλους. Στη συνέχεια, για να ενεργοποιήσετε μια επιλογή, πατήστε τη.
6. Για να ξεκινήσει η αντιγραφή, πατήστε το κουμπί [Ασπρόμαυρη](#) ή [Έγχρωμη](#).
7. Το προϊόν σας ζητά να τοποθετήσετε το επόμενο πρωτότυπο έγγραφο. Τοποθετήστε το στη γυάλινη επιφάνεια και κατόπιν πατήστε το κουμπί [OK](#).
8. Επαναλάβετε αυτήν τη διαδικασία μέχρι να σαρώσετε και την τελευταία σελίδα. Πατήστε το κουμπί [Τέλος](#) για να ολοκληρωθεί η εκτύπωση των αντιγράφων.



---

## 6 Σάρωση

- [Σάρωση με χρήση του λογισμικού HP Scan \(Windows\)](#)
- [Σάρωση με χρήση του λογισμικού HP Scan \(Mac OS X\)](#)
- [Ρύθμιση σάρωσης σε email](#)
- [Ρύθμιση σάρωσης σε φάκελο δικτύου](#)
- [Σάρωση σε email](#)
- [Σάρωση σε φάκελο δικτύου](#)
- [Σάρωση σε μονάδα flash USB](#)

Μεταβείτε στη διεύθυνση [www.hp.com/support/colorljMFPM476](http://www.hp.com/support/colorljMFPM476) για περιεκτική βοήθεια από την HP για το προϊόν:

- Επιλύστε προβλήματα.
- Κάντε λήψη ενημερώσεων λογισμικού.
- Συμμετάσχετε σε φόρουμ υποστήριξης.
- Βρείτε πληροφορίες εγγύησης και πληροφορίες σχετικά με τους κανονισμούς.

Μπορείτε επίσης να επισκεφθείτε τη διεύθυνση [www.hp.com/support](http://www.hp.com/support) για παγκόσμια υποστήριξη και άλλα προϊόντα HP.

## Σάρωση με χρήση του λογισμικού HP Scan (Windows)

Χρησιμοποιήστε το λογισμικό HP Scan για να ξεκινήσετε τη σάρωση από λογισμικό στον υπολογιστή σας. Μπορείτε να αποθηκεύσετε τη σαρωμένη εικόνα ως αρχείο, να τη στείλετε μέσω email ή να τη στείλετε σε μια άλλη εφαρμογή λογισμικού.

1. Τοποθετήστε το έγγραφο στη γυάλινη επιφάνεια του σαρωτή σύμφωνα με τις ενδείξεις στο προϊόν.

---

 **ΣΗΜΕΙΩΣΗ** Για βέλτιστα αποτελέσματα, τοποθετήστε χαρτί μικρού μεγέθους (Letter, A4 ή μικρότερο) με τη μεγάλη πλευρά του κατά μήκος της αριστερής πλευράς της γυάλινης επιφάνειας του σαρωτή.

---

2. Κάντε κλικ στην επιλογή **Έναρξη** και έπειτα στην επιλογή **Προγράμματα** (ή **Όλα τα προγράμματα** στα Windows XP).
3. Κάντε κλικ στο στοιχείο **HP**, και έπειτα στο στοιχείο **HP Scan**.
4. Επιλέξτε συντόμευση σάρωσης και, αν χρειαστεί, προσαρμόστε τις ρυθμίσεις.
5. Κάντε κλικ στο κουμπί **Σάρωση**.

---

 **ΣΗΜΕΙΩΣΗ** Κάντε κλικ στην περιοχή **Ρυθμίσεις για προχωρημένους**, για να αποκτήσετε πρόσβαση σε περισσότερες επιλογές.

---

Κάντε κλικ στην επιλογή **Δημιουργία νέας συντόμευσης**, για να δημιουργήσετε ένα προσαρμοσμένο σύνολο ρυθμίσεων και να το αποθηκεύσετε στη λίστα συντομεύσεων.

---

## Σάρωση με χρήση του λογισμικού HP Scan (Mac OS X)

Χρησιμοποιήστε το λογισμικό HP Scan για να ξεκινήσετε τη σάρωση από λογισμικό στον υπολογιστή σας.

1. Τοποθετήστε το έγγραφο στη γυάλινη επιφάνεια του σαρωτή σύμφωνα με τις ενδείξεις στο προϊόν.



---

**ΣΗΜΕΙΩΣΗ** Για βέλτιστα αποτελέσματα, τοποθετήστε χαρτί μικρού μεγέθους (Letter, A4 ή μικρότερο) με τη μεγάλη πλευρά του κατά μήκος της αριστερής πλευράς της γυάλινης επιφάνειας του σαρωτή.

---

2. Ανοίξτε το λογισμικό **HP Scan**, το οποίο βρίσκεται στο φάκελο **Hewlett-Packard** μέσα στο φάκελο **Applications** (Εφαρμογές).
3. Ακολουθήστε τις οδηγίες που εμφανίζονται στην οθόνη για να σαρώσετε το έγγραφο.
4. Αφού σαρώσετε όλες τις σελίδες, κάντε κλικ στο κουμπί **Done** (Τέλος) για να τις αποθηκεύσετε σε κάποιο αρχείο.

# Ρύθμιση σάρωσης σε email

## Εισαγωγή

Για να χρησιμοποιήσετε αυτή τη λειτουργία σάρωσης, το προϊόν πρέπει να είναι συνδεδεμένο σε δίκτυο. Αυτή η λειτουργία σάρωσης δεν είναι διαθέσιμη μέχρι να τη διαμορφώσετε. Για να διαμορφώσετε αυτή τη λειτουργία, χρησιμοποιήστε τον Οδηγό ρύθμισης σάρωσης σε email (Windows) που είναι εγκατεστημένος στην ομάδα προγραμμάτων HP για το προϊόν ως μέρος της πλήρους εγκατάστασης του λογισμικού. Για να διαμορφώσετε αυτή τη λειτουργία, μπορείτε επίσης να χρησιμοποιήσετε τον Ενσωματωμένο διακομιστή Web της HP. Οι παρακάτω οδηγίες περιγράφουν τη διαμόρφωση της λειτουργίας χρησιμοποιώντας τον Οδηγό ρύθμισης σάρωσης σε email και τον Ενσωματωμένο διακομιστή Web της HP.

- [Χρήση του Οδηγού σάρωσης σε email \(Windows\)](#)
- [Ρύθμιση της λειτουργίας σάρωσης σε email μέσω του Ενσωματωμένου διακομιστή Web της HP \(Windows\)](#)
- [Ρύθμιση της λειτουργίας σάρωσης σε email σε Mac](#)

## Χρήση του Οδηγού σάρωσης σε email (Windows)

Ορισμένες συσκευές HP περιλαμβάνουν την εγκατάσταση προγράμματος οδήγησης από ένα CD λογισμικού. Στο τέλος της εγκατάστασης υπάρχει η επιλογή **Setup Scan to Folder and Email** (Ρύθμιση σάρωσης σε φάκελο και email). Οι οδηγοί ρύθμισης περιλαμβάνουν επιλογές βασικής διαμόρφωσης.

Μετά την εγκατάσταση, μεταβείτε στον οδηγό ρύθμισης κάνοντας κλικ στο κουμπί **Έναρξη**, επιλέγοντας **Προγράμματα** ή **Όλα τα προγράμματα** και κάνοντας κλικ στο στοιχείο **HP**. Κάντε κλικ στο στοιχείο ονόματος προϊόντος και πατήστε **Οδηγός σάρωσης σε email** για να ξεκινήσει η διαδικασία διαμόρφωσης.

1. Για να προσθέσετε μια νέα εξερχόμενη διεύθυνση email, κάντε κλικ στο κουμπί **Νέα**.
2. Πληκτρολογήστε τη διεύθυνση email. Πατήστε το κουμπί **Επόμενο**.
3. Στο πλαίσιο **Εμφανιζόμενο όνομα**, πληκτρολογήστε το όνομα για τη διεύθυνση email και πατήστε **Επόμενο**.



**ΣΗΜΕΙΩΣΗ** Για να ασφαλίσετε το προφίλ email, εισαγάγετε έναν 4ψήφιο κωδικό PIN. Μετά την εκχώρηση ενός κωδικού PIN ασφαλείας σε ένα προφίλ, ο κωδικός PIN πρέπει να εισαχθεί στον πίνακα ελέγχου του προϊόντος για να μπορεί το προϊόν να στέλνει email χρησιμοποιώντας αυτό το προφίλ.

4. Εισαγάγετε το όνομα ή τη διεύθυνση IP του διακομιστή SMTP και τον αριθμό θύρας διακομιστή SMTP. Εάν ο εξερχόμενος διακομιστής SMTP απαιτεί πρόσθετο έλεγχο ταυτότητας ασφαλείας, κάντε κλικ στο πλαίσιο ελέγχου **Έλεγχος ταυτότητας σύνδεσης email** και πληκτρολογήστε το



αναγνωριστικό χρήστη και τον κωδικό πρόσβασης. Κάντε κλικ στο κουμπί **Επόμενο** όταν ολοκληρώσετε τη διαδικασία.

---

 **ΣΗΜΕΙΩΣΗ** Εάν δεν γνωρίζετε το όνομα διακομιστή SMTP, τον αριθμό θύρας SMTP ή τις πληροφορίες ελέγχου ταυτότητας, επικοινωνήστε με την υπηρεσία παροχής email/Internet ή με το διαχειριστή του συστήματος για πληροφορίες. Μπορείτε να βρείτε συνήθως εύκολα τα ονόματα διακομιστή και θύρας SMTP με μια αναζήτηση στο Internet. Για παράδειγμα, χρησιμοποιήστε όρους όπως "όνομα διακομιστή smtp gmail" ή "όνομα διακομιστή smtp yahoo" στην αναζήτηση.

---

5. Δείτε τις πληροφορίες και επαληθεύστε ότι όλες οι ρυθμίσεις είναι σωστές. Εάν υπάρχει κάποιο σφάλμα, πατήστε το κουμπί **Πίσω** για να το διορθώσετε. Όταν ολοκληρώσετε τη διαδικασία, πατήστε το κουμπί **Αποθήκευση και δοκιμή** για να ελέγξετε τη διαμόρφωση και να ολοκληρώσετε τη ρύθμιση.

---

 **ΣΗΜΕΙΩΣΗ** Δημιουργήστε πρόσθετα προφίλ εξερχόμενων email για σάρωση από περισσότερους λογαριασμούς email.

---

## Ρύθμιση της λειτουργίας σάρωσης σε email μέσω του Ενσωματωμένου διακομιστή Web της HP (Windows)

1. Ανοίξτε τον Ενσωματωμένο διακομιστή Web (EWS) της HP:
  - α. Στην αρχική οθόνη του πίνακα ελέγχου της συσκευής, πατήστε το κουμπί "Network" (Δίκτυο)  για να εμφανίσετε τη διεύθυνση IP ή το όνομα κεντρικού υπολογιστή.
  - β. Ανοίξτε ένα πρόγραμμα περιήγησης στο web και στη γραμμή διεύθυνσης πληκτρολογήστε τη διεύθυνση IP ή το όνομα κεντρικού υπολογιστή, ακριβώς όπως εμφανίζεται στον πίνακα ελέγχου της συσκευής. Πατήστε το πλήκτρο **Enter** στο πληκτρολόγιο του υπολογιστή. Ανοίγει ο EWS.

 <https://10.10.XXXXX/>

2. Κάντε κλικ στην καρτέλα **Scan** (Σάρωση).
3. Στο αριστερό παράθυρο περιήγησης, κάντε κλικ στη σύνδεση **Scan to E-mail Setup** (Ρύθμιση σάρωσης σε email).
4. Στη σελίδα **Scan to E-mail Setup** (Ρύθμιση σάρωσης σε email) υπάρχει μια λίστα ρυθμίσεων προς διαμόρφωση. Αυτές οι ρυθμίσεις αναφέρονται επίσης στο αριστερό παράθυρο περιήγησης. Για να ξεκινήσετε, κάντε κλικ στη σύνδεση **Outgoing E-mail Profiles** (Προφίλ εξερχόμενων email).
5. Κάντε κλικ στη σελίδα **Outgoing E-mail Profiles** (Προφίλ εξερχόμενων email) και έπειτα στο κουμπί **Νέο**.
  - Στην περιοχή **E-mail Address** (Διεύθυνση email), εισαγάγετε τη διεύθυνση email και το εμφανιζόμενο όνομα.
  - Στην περιοχή **SMTP Server Settings** (Ρυθμίσεις διακομιστή SMTP), εισαγάγετε τη διεύθυνση διακομιστή SMTP και τη θύρα SMTP. Η προεπιλεγμένη θύρα είναι ήδη καταχωρημένη και, στις περισσότερες περιπτώσεις, δεν χρειάζεται κάποια αλλαγή.

---

 **ΣΗΜΕΙΩΣΗ** Εάν χρησιμοποιείτε το Google™ Gmail ως υπηρεσία παροχής email, κάντε κλικ στο πλαίσιο ελέγχου **Always use secure connection (SSL/TLS)** (Να χρησιμοποιείται πάντα ασφαλής σύνδεση (SSL/TLS)).

---

- Στην περιοχή **SMTP Authentication** (Έλεγχος ταυτότητας SMTP), κάντε κλικ στο πλαίσιο ελέγχου **SMTP server requires authentication for outgoing e-mail messages** (Ο διακομιστής SMTP απαιτεί έλεγχο ταυτότητας για εξερχόμενα μηνύματα email) για να διαμορφώσετε το αναγνωριστικό χρήστη και τον κωδικό πρόσβασης SMTP (εάν απαιτείται).

Ζητήστε τις πληροφορίες ρύθμισης διακομιστή SMTP από το διαχειριστή δικτύου ή από την υπηρεσία παροχής Internet που χρησιμοποιείτε. Εάν ο διακομιστής SMTP απαιτεί έλεγχο ταυτότητας, πρέπει επίσης να γνωρίζετε το αναγνωριστικό χρήστη και τον κωδικό πρόσβασης SMTP. Μπορείτε να βρείτε συνήθως εύκολα τα ονόματα διακομιστή και θύρας SMTP με μια αναζήτηση στο Internet. Για παράδειγμα, χρησιμοποιήστε όρους όπως “όνομα διακομιστή smtp gmail” ή “όνομα διακομιστή smtp yahoo”

- Στην περιοχή **Optional PIN** (Προαιρετικός κωδικός PIN), πληκτρολογήστε έναν κωδικό PIN. Αυτός ο κωδικός απαιτείται κάθε φορά που γίνεται αποστολή ενός email μέσω της διεύθυνσης email.
- Στην περιοχή **E-mail Message Preferences** (Προτιμήσεις μηνυμάτων email), διαμορφώστε τις προτιμήσεις μηνυμάτων.

Δείτε όλες τις πληροφορίες και πατήστε **Save and Test** (Αποθήκευση και δοκιμή) για να αποθηκεύσετε τις πληροφορίες και να ελέγξετε τη σύνδεση ή **Save Only** (Μόνο αποθήκευση) για να αποθηκεύσετε μόνο τις πληροφορίες.

6. Για να προσθέσετε διευθύνσεις email στο βιβλίο διευθύνσεων που έχει πρόσβαση το προϊόν, κάντε κλικ στη σύνδεση **E-mail Address Book** (Βιβλίο διευθύνσεων email) και εισαγάγετε τις απαραίτητες πληροφορίες. Μπορείτε να ρυθμίσετε μεμονωμένες διευθύνσεις email ή ομάδες email.
7. Για να διαμορφώσετε προεπιλογές, κάντε κλικ στη σύνδεση **E-mail options** (Επιλογές email). Εισαγάγετε το προεπιλεγμένο θέμα και σώμα κειμένου email, καθώς και άλλες ρυθμίσεις σάρωσης.

## Ρύθμιση της λειτουργίας σάρωσης σε email σε Mac



1. Χρησιμοποιήστε μία από τις παρακάτω μεθόδους για να ανοίξετε τη διασύνδεση του Ενσωματωμένου διακομιστή Web (EWS).

### Χρήση προγράμματος περιήγησης για το άνοιγμα του Ενσωματωμένου διακομιστή Web (EWS) της HP

- α. Στην αρχική οθόνη του πίνακα ελέγχου της συσκευής, πατήστε το κουμπί "Network" (Δίκτυο)  για να εμφανίσετε τη διεύθυνση IP ή το όνομα κεντρικού υπολογιστή.
- β. Ανοίξτε ένα πρόγραμμα περιήγησης στο web και στη γραμμή διεύθυνσης πληκτρολογήστε τη διεύθυνση IP ή το όνομα κεντρικού υπολογιστή, ακριβώς όπως εμφανίζεται στον πίνακα ελέγχου της συσκευής. Πατήστε το πλήκτρο **Enter** στο πληκτρολόγιο του υπολογιστή. Ανοίγει ο EWS.

 <https://10.10.XX.XXX/>

## Χρήση του HP Utility για το άνοιγμα του Ενσωματωμένου διακομιστή Web (EWS) της HP

- α. Ανοίξτε το HP Utility κάνοντας κλικ στο εικονίδιο HP Utility στο Dock ή πατήστε το μενού **Go** (Μετάβαση) και κάντε διπλό κλικ στο στοιχείο HP Utility.
  - β. Στο HP Utility, κάντε κλικ στην επιλογή **Additional Settings** (Πρόσθετες ρυθμίσεις) και πατήστε **Open Embedded Web Server** (Άνοιγμα ενσωματωμένου διακομιστή Web) ή πατήστε **Scan to E-mail** (Σάρωση σε email). Ανοίγει ο EWS.
2. Κάντε κλικ στην καρτέλα **Scan** (Σάρωση).
  3. Στο αριστερό παράθυρο περιήγησης, κάντε κλικ στη σύνδεση **Scan to E-mail Setup** (Ρύθμιση σάρωσης σε email).
  4. Στη σελίδα **Scan to E-mail Setup** (Ρύθμιση σάρωσης σε email) υπάρχει μια λίστα ρυθμίσεων προς διαμόρφωση. Αυτές οι ρυθμίσεις αναφέρονται επίσης στο αριστερό παράθυρο περιήγησης. Για να ξεκινήσετε, κάντε κλικ στη σύνδεση **Outgoing E-mail Profiles** (Προφίλ εξερχόμενων email).
  5. Κάντε κλικ στη σελίδα **Outgoing E-mail Profiles** (Προφίλ εξερχόμενων email) και έπειτα στο κουμπί **Νέο**.
    - Στην περιοχή **E-mail Address** (Διεύθυνση email), εισαγάγετε τη διεύθυνση email και το εμφανιζόμενο όνομα.
    - Στην περιοχή **SMTP Server Settings** (Ρυθμίσεις διακομιστή SMTP), εισαγάγετε τη διεύθυνση διακομιστή SMTP και τη θύρα SMTP. Η προεπιλεγμένη θύρα είναι ήδη καταχωρημένη και, στις περισσότερες περιπτώσεις, δεν χρειάζεται κάποια αλλαγή.
- 
-  **ΣΗΜΕΙΩΣΗ** Εάν χρησιμοποιείτε το Google™ Gmail ως υπηρεσία παροχής email, κάντε κλικ στο πλαίσιο ελέγχου **Always use secure connection (SSL/TLS)** (Να χρησιμοποιείται πάντα ασφαλής σύνδεση (SSL/TLS)).
- 
- Στην περιοχή **SMTP Authentication** (Έλεγχος ταυτότητας SMTP), κάντε κλικ στο πλαίσιο ελέγχου **SMTP server requires authentication for outgoing e-mail messages** (Ο διακομιστής SMTP απαιτεί έλεγχο ταυτότητας για εξερχόμενα μηνύματα email) για να διαμορφώσετε το αναγνωριστικό χρήστη και τον κωδικό πρόσβασης SMTP (εάν απαιτείται).
- 
-  **ΣΗΜΕΙΩΣΗ** Ζητήστε τις πληροφορίες ρύθμισης διακομιστή SMTP από το διαχειριστή δικτύου ή από την υπηρεσία παροχής Internet που χρησιμοποιείτε. Εάν ο διακομιστής SMTP απαιτεί έλεγχο ταυτότητας, πρέπει επίσης να γνωρίζετε το αναγνωριστικό χρήστη και τον κωδικό πρόσβασης SMTP. Μπορείτε να βρείτε συνήθως εύκολα τα ονόματα διακομιστή και θύρας SMTP με μια αναζήτηση στο Internet. Για παράδειγμα, χρησιμοποιήστε όρους όπως "όνομα διακομιστή smtp gmail" ή "όνομα διακομιστή smtp yahoo".
- 
- Στην περιοχή **Optional PIN** (Προαιρετικός κωδικός PIN), πληκτρολογήστε έναν κωδικό PIN. Αυτός ο κωδικός απαιτείται κάθε φορά που γίνεται αποστολή ενός email μέσω της διεύθυνσης email.
  - Στην περιοχή **E-mail Message Preferences** (Προτιμήσεις μηνυμάτων email), διαμορφώστε τις προτιμήσεις μηνυμάτων.
6. Για να προσθέσετε διευθύνσεις email στο βιβλίο διευθύνσεων που έχει πρόσβαση το προϊόν, κάντε κλικ στη σύνδεση **E-mail Address Book** (Βιβλίο διευθύνσεων email) και εισαγάγετε τις απαραίτητες πληροφορίες. Μπορείτε να ρυθμίσετε μεμονωμένες διευθύνσεις email ή ομάδες email.

7. Για να διαμορφώσετε προεπιλογές, κάντε κλικ στη σύνδεση **E-mail options** (Επιλογές email). Εισαγάγετε το προεπιλεγμένο θέμα και σώμα κειμένου email, καθώς και άλλες ρυθμίσεις σάρωσης.
8. Πατήστε **Save and Test** (Αποθήκευση και δοκιμή) για να ολοκληρώσετε τη ρύθμιση.



**ΣΗΜΕΙΩΣΗ** Δημιουργήστε πρόσθετα προφίλ εξερχόμενων email για σάρωση από περισσότερους λογαριασμούς email.

---

# Ρύθμιση σάρωσης σε φάκελο δικτύου

## Εισαγωγή

Για να χρησιμοποιήσετε αυτή τη λειτουργία σάρωσης, το προϊόν πρέπει να είναι συνδεδεμένο σε δίκτυο. Αυτή η λειτουργία σάρωσης δεν είναι διαθέσιμη μέχρι να τη διαμορφώσετε. Για να διαμορφώσετε αυτή τη λειτουργία, χρησιμοποιήστε τον Οδηγό ρύθμισης σάρωσης σε φάκελο δικτύου (Windows) που είναι εγκατεστημένος στην ομάδα προγραμμάτων HP για το προϊόν ως μέρος της πλήρους εγκατάστασης του λογισμικού. Για να διαμορφώσετε αυτές τις λειτουργίες, μπορείτε επίσης να χρησιμοποιήσετε τον Ενσωματωμένο διακομιστή Web της HP. Οι παρακάτω οδηγίες περιγράφουν τη διαμόρφωση της λειτουργίας χρησιμοποιώντας τον Οδηγό ρύθμισης σάρωσης σε φάκελο δικτύου και τον Ενσωματωμένο διακομιστή Web της HP.

- [Χρήση του Οδηγού σάρωσης σε φάκελο δικτύου \(Windows\)](#)
- [Ρύθμιση της λειτουργίας σάρωσης σε φάκελο δικτύου μέσω του Ενσωματωμένου διακομιστή Web της HP \(Windows\)](#)
- [Ρύθμιση της λειτουργίας σάρωσης σε φάκελο δικτύου σε Mac](#)

## Χρήση του Οδηγού σάρωσης σε φάκελο δικτύου (Windows)

Ορισμένες συσκευές HP περιλαμβάνουν την εγκατάσταση προγράμματος οδήγησης από ένα CD λογισμικού. Στο τέλος της εγκατάστασης υπάρχει η επιλογή **Setup Scan to Folder and Email** (Ρύθμιση σάρωσης σε φάκελο και email). Οι οδηγοί ρύθμισης περιλαμβάνουν επιλογές βασικής διαμόρφωσης.

Μετά την εγκατάσταση, μεταβείτε στον οδηγό ρύθμισης κάνοντας κλικ στο κουμπί **Έναρξη**, επιλέγοντας **Προγράμματα** ή **Όλα τα προγράμματα** και κάνοντας κλικ στο στοιχείο **HP**. Κάντε κλικ στο στοιχείο ονόματος προϊόντος και πατήστε **Οδηγός σάρωσης σε φάκελο δικτύου** για να ξεκινήσει η διαδικασία διαμόρφωσης.

1. Για να δημιουργήσετε ένα νέο φάκελο δικτύου, κάντε κλικ στο κουμπί **Νέο**.
2. Εισαγάγετε τη διεύθυνση φακέλου δικτύου ή πατήστε το κουμπί **Αναζήτηση** για να εντοπίσετε ένα φάκελο προς κοινή χρήση. Εισαγάγετε το όνομα που θα εμφανίζεται στον πίνακα ελέγχου. Πατήστε το κουμπί **Επόμενο**.
3. Για να κάνετε κοινή χρήση του φακέλου με άλλους χρήστες, ενεργοποιήστε το πλαίσιο για αυτήν την επιλογή. Εάν είναι απαραίτητο, εισαγάγετε τον κωδικό PIN ασφαλείας. Πατήστε το κουμπί **Επόμενο**.
4. Εισαγάγετε το όνομα χρήστη και τον κωδικό πρόσβασης. Πατήστε το κουμπί **Επόμενο**.
5. Δείτε τις πληροφορίες και επαληθεύστε ότι όλες οι ρυθμίσεις είναι σωστές. Εάν υπάρχει κάποιο σφάλμα, πατήστε το κουμπί **Πίσω** για να το διορθώσετε. Όταν ολοκληρώσετε τη διαδικασία, πατήστε το κουμπί **Αποθήκευση και δοκιμή** για να ελέγξετε τη διαμόρφωση και να ολοκληρώσετε τη ρύθμιση.

## Ρύθμιση της λειτουργίας σάρωσης σε φάκελο δικτύου μέσω του Ενσωματωμένου διακομιστή Web της HP (Windows)

1. Ανοίξτε τον Ενσωματωμένο διακομιστή Web (EWS) της HP:

- α. Στην αρχική οθόνη του πίνακα ελέγχου της συσκευής, πατήστε το κουμπί "Network" (Δίκτυο)  για να εμφανίσετε τη διεύθυνση IP ή το όνομα κεντρικού υπολογιστή.
- β. Ανοίξτε ένα πρόγραμμα περιήγησης στο web και στη γραμμή διεύθυνσης πληκτρολογήστε τη διεύθυνση IP ή το όνομα κεντρικού υπολογιστή, ακριβώς όπως εμφανίζεται στον πίνακα ελέγχου της συσκευής. Πατήστε το πλήκτρο **Enter** στο πληκτρολόγιο του υπολογιστή. Ανοίγει ο EWS.

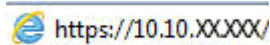
 <https://10.10.XX.XXX/>

2. Κάντε κλικ στην καρτέλα **Scan** (Σάρωση).
3. Στο αριστερό παράθυρο περιήγησης, κάντε κλικ στη σύνδεση **Network Folder Setup** (Ρύθμιση φακέλου δικτύου).
4. Στη σελίδα **Network Folder Configuration** (Διαμόρφωση φακέλου δικτύου), πατήστε το κουμπί **New** (Νέο).
  - α. Στην ενότητα **Network Folder Information** (Πληροφορίες φακέλου δικτύου), εισαγάγετε το εμφανιζόμενο όνομα και τη διαδρομή δικτύου. Εάν είναι απαραίτητο, εισαγάγετε το όνομα χρήστη και τον κωδικό πρόσβασης.

 **ΣΗΜΕΙΩΣΗ** Ο φάκελος δικτύου πρέπει να είναι κοινόχρηστος για να λειτουργήσει αυτή η δυνατότητα. Μπορεί να είναι κοινόχρηστος μόνο για εσάς ή για περισσότερους χρήστες.

- β. Προαιρετικό: Για να ασφαλίσετε το φάκελο από μη εξουσιοδοτημένη πρόσβαση, εισαγάγετε έναν κωδικό PIN στην ενότητα **Secure the Folder Access with a PIN** (Ασφάλιση πρόσβασης φακέλου με κωδικό PIN). Αυτός ο κωδικός PIN θα απαιτείται κάθε φορά που ένας χρήστης χρησιμοποιεί τη λειτουργία σάρωσης σε φάκελο δικτύου.
- γ. Στην ενότητα **Scan Settings** (Ρυθμίσεις σάρωσης), προσαρμόστε τις ρυθμίσεις σάρωσης.

Δείτε όλες τις πληροφορίες και πατήστε **Save and Test** (Αποθήκευση και δοκιμή) για να αποθηκεύσετε τις πληροφορίες και να ελέγξετε τη σύνδεση ή **Save Only** (Μόνο αποθήκευση) για να αποθηκεύσετε μόνο τις πληροφορίες.

## Ρύθμιση της λειτουργίας σάρωσης σε φάκελο δικτύου σε Mac

1. Χρησιμοποιήστε μία από τις παρακάτω μεθόδους για να ανοίξετε τη διασύνδεση του Ενσωματωμένου Διακομιστή Web (EWS).

### Χρήση προγράμματος περιήγησης για το άνοιγμα του Ενσωματωμένου Διακομιστή Web (EWS) της HP

- α. Στην αρχική οθόνη του πίνακα ελέγχου της συσκευής, πατήστε το κουμπί "Network" (Δίκτυο)  για να εμφανίσετε τη διεύθυνση IP ή το όνομα κεντρικού υπολογιστή.
- β. Ανοίξτε ένα πρόγραμμα περιήγησης στο web και στη γραμμή διεύθυνσης πληκτρολογήστε τη διεύθυνση IP ή το όνομα κεντρικού υπολογιστή, ακριβώς όπως εμφανίζεται στον πίνακα ελέγχου της συσκευής. Πατήστε το πλήκτρο **Enter** στο πληκτρολόγιο του υπολογιστή. Ανοίγει ο EWS.

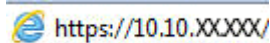
 <https://10.10.XX.XXX/>

## Χρήση του HP Utility για το άνοιγμα του Ενσωματωμένου διακομιστή Web (EWS) της HP

- α. Ανοίξτε το HP Utility κάνοντας κλικ στο εικονίδιο HP Utility στο Dock ή πατήστε το μενού **Go** (Μετάβαση) και κάντε διπλό κλικ στο στοιχείο HP Utility.
  - β. Στο HP Utility, κάντε κλικ στην επιλογή **Additional Settings** (Πρόσθετες ρυθμίσεις) και πατήστε **Open Embedded Web Server** (Άνοιγμα ενσωματωμένου διακομιστή Web) ή πατήστε **Scan to E-mail** (Σάρωση σε email). Ανοίγει ο EWS.
2. Κάντε κλικ στην καρτέλα **Scan** (Σάρωση).
  3. Στο αριστερό παράθυρο περιήγησης, κάντε κλικ στη σύνδεση **Network Folder Setup** (Ρύθμιση φακέλου δικτύου).
  4. Στη σελίδα **Network Folder Configuration** (Διαμόρφωση φακέλου δικτύου), πατήστε το κουμπί **New** (Νέο).
    - Στην ενότητα **Network Folder Information** (Πληροφορίες φακέλου δικτύου), εισαγάγετε το εμφανιζόμενο όνομα και τη διαδρομή δικτύου. Εάν είναι απαραίτητο, εισαγάγετε το όνομα χρήστη και τον κωδικό πρόσβασης.
    - Στην ενότητα **Secure the Folder Access with a PIN** (Ασφάλιση πρόσβασης φακέλου με κωδικό PIN), εισαγάγετε τον κωδικό PIN.
  5. Δείτε όλες τις πληροφορίες και πατήστε **Save and Test** (Αποθήκευση και δοκιμή) για να αποθηκεύσετε τις πληροφορίες και να ελέγξετε τη σύνδεση ή **Save Only** (Μόνο αποθήκευση) για να αποθηκεύσετε μόνο τις πληροφορίες.



---

**ΣΗΜΕΙΩΣΗ** Μπορείτε να ορίσετε έναν 4ψήφιο κωδικό PIN ασφαλείας, για να αποτρέψετε μη εξουσιοδοτημένα άτομα να αποθηκεύουν σαρώσεις στο φάκελο δικτύου. Ο κωδικός PIN πρέπει να εισάγεται στον πίνακα ελέγχου του προϊόντος κάθε φορά που εκτελείται μια σάρωση.

---

- Στην ενότητα **Scan Settings** (Ρυθμίσεις σάρωσης), προσαρμόστε τις ρυθμίσεις σάρωσης.



---

**ΣΗΜΕΙΩΣΗ** Για να δημιουργήσετε πρόσθετους φακέλους δικτύου, επαναλάβετε αυτά τα βήματα για κάθε φάκελο.

---

## Σάρωση σε email

Χρησιμοποιήστε τον πίνακα ελέγχου του προϊόντος για να σαρώσετε ένα αρχείο απευθείας σε μια διεύθυνση email. Το σαρωμένο αρχείο αποστέλλεται στη διεύθυνση ως συνημμένο μηνύματος email.

 **ΣΗΜΕΙΩΣΗ** Για να χρησιμοποιήσετε αυτή τη λειτουργία, η συσκευή πρέπει να είναι συνδεδεμένη σε δίκτυο και η λειτουργία Σάρωση σε email πρέπει να έχει διαμορφωθεί με χρήση του Οδηγού ρύθμισης σάρωσης σε email (Windows) ή του Ενσωματωμένου διακομιστή Web της HP.

1. Τοποθετήστε το έγγραφο στη γυάλινη επιφάνεια του σαρωτή σύμφωνα με τις ενδείξεις στο προϊόν.
2. Στην αρχική οθόνη του πίνακα ελέγχου του προϊόντος, πατήστε το κουμπί **Σάρωση**.
3. Πατήστε το στοιχείο **Σάρωση σε email**.
4. Πατήστε το στοιχείο **Αποστολή σε email**.
5. Επιλέξτε τη διεύθυνση αποστολέα **Από** που θέλετε να χρησιμοποιήσετε. Αυτή είναι επίσης γνωστή ως “προφίλ εξερχόμενων email”.

 **ΣΗΜΕΙΩΣΗ** Αν έχει ρυθμιστεί η λειτουργία PIN, εισαγάγετε το PIN και πατήστε το κουμπί **OK**. Ωστόσο, δεν απαιτείται PIN για τη χρήση αυτής της λειτουργίας.

6. Πατήστε το κουμπί **Προς** και επιλέξτε τη διεύθυνση ή την ομάδα στην οποία θέλετε να στείλετε το αρχείο. Πατήστε το κουμπί **Τέλος** όταν τελειώσετε.
7. Πατήστε το κουμπί **Θέμα** αν θέλετε να προσθέσετε μια γραμμή θέματος.
8. Πατήστε το κουμπί **Επόμενο**.
9. Στην οθόνη του πίνακα ελέγχου εμφανίζονται οι ρυθμίσεις σάρωσης.
  - Αν θέλετε να αλλάξετε κάποιες ρυθμίσεις, πατήστε το κουμπί **Ρυθμίσεις** και, στη συνέχεια, αλλάξτε τις ρυθμίσεις.
  - Εάν οι ρυθμίσεις είναι σωστές, μεταβείτε στο επόμενο βήμα.
10. Πατήστε το κουμπί **Σάρωση** για να ξεκινήσετε την εργασία σάρωσης.



## Σάρωση σε φάκελο δικτύου

Χρησιμοποιήστε τον πίνακα ελέγχου του προϊόντος για να σαρώσετε ένα έγγραφο και να το αποθηκεύσετε σε ένα φάκελο του δικτύου.

 **ΣΗΜΕΙΩΣΗ** Για να χρησιμοποιήσετε αυτή τη λειτουργία, η συσκευή πρέπει να είναι συνδεδεμένη σε δίκτυο και η λειτουργία σάρωσης σε φάκελο δικτύου πρέπει να έχει διαμορφωθεί με χρήση του Οδηγού ρύθμισης σάρωσης σε φάκελο δικτύου (Windows) ή του Ενσωματωμένου διακομιστή Web της HP.

1. Τοποθετήστε το έγγραφο στη γυάλινη επιφάνεια του σαρωτή σύμφωνα με τις ενδείξεις στο προϊόν.
2. Στην αρχική οθόνη του πίνακα ελέγχου του προϊόντος, πατήστε το κουμπί **Σάρωση**.
3. Πατήστε το στοιχείο **Σάρωση σε φάκελο δικτύου**.
4. Στη λίστα με τους φακέλους δικτύου, επιλέξτε το φάκελο στον οποίο θέλετε να αποθηκεύσετε το έγγραφο.
5. Στην οθόνη του πίνακα ελέγχου εμφανίζονται οι ρυθμίσεις σάρωσης.
  - Αν θέλετε να αλλάξετε κάποιες ρυθμίσεις, πατήστε το κουμπί **Ρυθμίσεις** και, στη συνέχεια, αλλάξτε τις ρυθμίσεις.
  - Εάν οι ρυθμίσεις είναι σωστές, μεταβείτε στο επόμενο βήμα.
6. Πατήστε το κουμπί **Σάρωση** για να ξεκινήσετε την εργασία σάρωσης.

## Σάρωση σε μονάδα flash USB

1. Τοποθετήστε το έγγραφο στη γυάλινη επιφάνεια του σαρωτή σύμφωνα με τις ενδείξεις στο προϊόν.

---

 **ΣΗΜΕΙΩΣΗ** Για βέλτιστα αποτελέσματα, τοποθετήστε χαρτί μικρού μεγέθους (Letter, A4 ή μικρότερο) με τη μεγάλη πλευρά του κατά μήκος της αριστερής πλευράς της γυάλινης επιφάνειας του σαρωτή.

---

2. Τοποθετήστε μια μονάδα flash USB στη θύρα USB.
3. Στην αρχική οθόνη του πίνακα ελέγχου του προϊόντος, πατήστε το κουμπί **Σάρωση**.
4. Αγγίξτε την οθόνη **Σάρωση σε μονάδα USB**.
5. Για να ξεκινήσει η σάρωση και να αποθηκεύσετε το αρχείο, πατήστε το κουμπί **Σάρωση**. Το προϊόν δημιουργεί ένα φάκελο με το όνομα **HPSCANS** στη μονάδα USB και αποθηκεύει το αρχείο σε μορφή .PDF ή .JPG, δημιουργώντας αυτόματα ένα όνομα αρχείου.

---

 **ΣΗΜΕΙΩΣΗ** Όταν ανοίξει η οθόνη σύνοψης, αγγίξτε τη για να προσαρμόσετε τις ρυθμίσεις.

---

Μπορείτε επίσης να αλλάξετε το όνομα φακέλου.

---

---

## 7 Φαξ

- [Ρύθμιση για αποστολή και λήψη φαξ](#)
- [Αποστολή ενός φαξ](#)
- [Δημιουργία, επεξεργασία και διαγραφή καταχωρήσεων γρήγορης κλήσης](#)

Μεταβείτε στη διεύθυνση [www.hp.com/support/colorljMFPM476](http://www.hp.com/support/colorljMFPM476) για περιεκτική βοήθεια από την HP για το προϊόν:

- Επιλύστε προβλήματα.
- Κάντε λήψη ενημερώσεων λογισμικού.
- Συμμετάσχετε σε φόρουμ υποστήριξης.
- Βρείτε πληροφορίες εγγύησης και πληροφορίες σχετικά με τους κανονισμούς.

Μπορείτε επίσης να επισκεφθείτε τη διεύθυνση [www.hp.com/support](http://www.hp.com/support) για παγκόσμια υποστήριξη και άλλα προϊόντα HP.

# Ρύθμιση για αποστολή και λήψη φαξ

- [Πριν ξεκινήσετε](#)
- [Βήμα 1: Αναγνώριση του τύπου σύνδεσης τηλεφώνου](#)
- [Βήμα 2: Ρύθμιση του φαξ](#)
- [Βήμα 3: Διαμόρφωση ώρας, ημερομηνίας και κεφαλίδας φαξ](#)
- [Βήμα 4: Εκτέλεση δοκιμής φαξ](#)

## Πριν ξεκινήσετε

Βεβαιωθείτε ότι το προϊόν έχει ρυθμιστεί πλήρως πριν από τη σύνδεση στην υπηρεσία φαξ.

 **ΣΗΜΕΙΩΣΗ** Χρησιμοποιήστε το καλώδιο τηλεφώνου και τους προσαρμογείς που συνόδευαν το προϊόν για τη σύνδεση του προϊόντος στην πρίζα τηλεφώνου.

 **ΣΗΜΕΙΩΣΗ** Σε χώρες/περιοχές που χρησιμοποιούν συστήματα τηλεφώνου σειριακού τύπου, παρέχεται ένας προσαρμογέας με το προϊόν. Χρησιμοποιήστε τον προσαρμογέα για τη σύνδεση άλλων συσκευών τηλεπικοινωνίας στην ίδια πρίζα τηλεφώνου που είναι συνδεδεμένο το προϊόν.

Ακολουθήστε τις οδηγίες σε κάθε ένα από τα παρακάτω τέσσερα βήματα:

1. [Βήμα 1: Αναγνώριση του τύπου σύνδεσης τηλεφώνου στη σελίδα 58.](#)
2. [Βήμα 2: Ρύθμιση του φαξ στη σελίδα 59.](#)
3. [Βήμα 3: Διαμόρφωση ώρας, ημερομηνίας και κεφαλίδας φαξ στη σελίδα 63.](#)
4. [Βήμα 4: Εκτέλεση δοκιμής φαξ στη σελίδα 65.](#)

## Βήμα 1: Αναγνώριση του τύπου σύνδεσης τηλεφώνου

Ελέγξτε τον παρακάτω εξοπλισμό και τους τύπους υπηρεσίας, για να προσδιορίσετε ποια μέθοδο ρύθμισης θα χρησιμοποιήσετε. Η μέθοδος που χρησιμοποιείται εξαρτάται από τον εξοπλισμό και τις υπηρεσίες που είναι ήδη εγκατεστημένες στο σύστημα τηλεφώνου.

 **ΣΗΜΕΙΩΣΗ** Το προϊόν αποτελεί αναλογική συσκευή. Η HP συνιστά να χρησιμοποιείτε το προϊόν σε μια αποκλειστική αναλογική τηλεφωνική γραμμή.

- **Αποκλειστική τηλεφωνική γραμμή:** Το προϊόν είναι ο μόνος εξοπλισμός ή υπηρεσία που έχει συνδεθεί στην τηλεφωνική γραμμή
- **Φωνητικές κλήσεις:** Οι φωνητικές κλήσεις και οι κλήσεις φαξ χρησιμοποιούν την ίδια τηλεφωνική γραμμή
- **Τηλεφωνητής:** Ένας τηλεφωνητής απαντά σε φωνητικές κλήσεις στην ίδια τηλεφωνική γραμμή που χρησιμοποιείται για τις κλήσεις φαξ
- **Φωνητικό ταχυδρομείο:** Μια συνδρομητική υπηρεσία φωνητικού ταχυδρομείου χρησιμοποιεί την ίδια τηλεφωνική γραμμή με το φαξ
- **Υπηρεσία διακριτού ήχου κλήσης:** Μια υπηρεσία από την τηλεφωνική εταιρεία που επιτρέπει το συσχετισμό διαφόρων αριθμών τηλεφώνου με μία τηλεφωνική γραμμή, όπου κάθε αριθμός

έχει διαφορετικό ήχο κλήσης. Το προϊόν εντοπίζει τον ήχο κλήσης που του έχει εκχωρηθεί και απαντά στην κλήση

- **Μόντεμ υπολογιστή για σύνδεση μέσω τηλεφώνου:** Ένας υπολογιστής χρησιμοποιεί την τηλεφωνική γραμμή για σύνδεση στο Internet χρησιμοποιώντας μια σύνδεση μέσω τηλεφώνου
- **Γραμμή DSL:** Μια υπηρεσία ψηφιακής συνδρομητικής γραμμής (DSL) από την τηλεφωνική εταιρεία. Αυτή η υπηρεσία μπορεί να ονομάζεται ADSL σε ορισμένες χώρες/περιοχές
- **Τηλεφωνικό σύστημα PBX ή ISDN:** Ένα τηλεφωνικό σύστημα ιδιωτικού τηλεφωνικού κέντρου (PBX) ή ένα σύστημα ψηφιακού δικτύου ενοποιημένων υπηρεσιών (ISDN)
- **Τηλεφωνικό σύστημα VoIP:** Φωνή μέσω πρωτοκόλλου Internet (VoIP) με τη χρήση μιας υπηρεσίας παροχής Internet

## Βήμα 2: Ρύθμιση του φαξ

Κάντε κλικ παρακάτω στη σύνδεση που περιγράφει καλύτερα το περιβάλλον στο οποίο το προϊόν θα στέλνει και θα λαμβάνει φαξ, και ακολουθήστε τις οδηγίες ρύθμισης.

- [Αποκλειστική τηλεφωνική γραμμή στη σελίδα 59](#)
- [Κοινόχρηστη γραμμή φωνητικών κλήσεων/κλήσεων φαξ στη σελίδα 60](#)
- [Κοινόχρηστη γραμμή φωνητικών κλήσεων/κλήσεων φαξ με τηλεφωνητή στη σελίδα 61](#)

 **ΣΗΜΕΙΩΣΗ** Ακολουθούν οδηγίες μόνο για τρεις τύπους σύνδεσης. Για περισσότερες πληροφορίες σχετικά με τη σύνδεση του προϊόντος με άλλους τύπους σύνδεσης, μεταβείτε στην τοποθεσία υποστήριξης στο Web για αυτό το προϊόν:

- Αν βρίσκεστε στις Η.Π.Α., επισκεφθείτε τη διεύθυνση: [www.hp.com/support/colorljMFP476](http://www.hp.com/support/colorljMFP476).
- Αν βρίσκεστε εκτός Η.Π.Α., επισκεφθείτε τη διεύθυνση [www.hp.com/support](http://www.hp.com/support). Επιλέξτε χώρα/περιοχή. Πατήστε **Αντιμετώπιση προβλημάτων**. Πληκτρολογήστε το όνομα του προϊόντος και μετά επιλέξτε **Αναζήτηση**.

 **ΣΗΜΕΙΩΣΗ** Το προϊόν είναι μια αναλογική συσκευή φαξ. Η HP συνιστά να χρησιμοποιείτε το προϊόν σε μια αποκλειστική αναλογική τηλεφωνική γραμμή. Για ένα ψηφιακό περιβάλλον (όπως DSL, PBX, ISDN ή VoIP), βεβαιωθείτε ότι χρησιμοποιείτε τα κατάλληλα φίλτρα και ότι έχετε διαμορφώσει σωστά τις ψηφιακές ρυθμίσεις. Για περισσότερες πληροφορίες, επικοινωνήστε με την υπηρεσία παροχής ψηφιακών υπηρεσιών.

 **ΣΗΜΕΙΩΣΗ** Μη συνδέετε περισσότερες από τρεις συσκευές στην τηλεφωνική γραμμή.

 **ΣΗΜΕΙΩΣΗ** Το φωνητικό ταχυδρομείο δεν υποστηρίζεται με αυτό το προϊόν.

## Αποκλειστική τηλεφωνική γραμμή

Ακολουθήστε τα παρακάτω βήματα για να ρυθμίσετε το προϊόν σε μια αποκλειστική τηλεφωνική γραμμή χωρίς πρόσθετες υπηρεσίες.

1. Συνδέστε το καλώδιο του τηλεφώνου στη θύρα φαξ του προϊόντος και στην πρίζα τηλεφώνου στον τοίχο.

 **ΣΗΜΕΙΩΣΗ** Σε μερικές χώρες/περιοχές ενδέχεται να απαιτείται προσαρμογέας για το καλώδιο τηλεφώνου που παρέχεται μαζί με το προϊόν.

 **ΣΗΜΕΙΩΣΗ** Σε ορισμένα προϊόντα, η θύρα φαξ μπορεί να βρίσκεται πάνω από τη θύρα τηλεφώνου. Ανατρέξτε στα εικονίδια του προϊόντος.

---

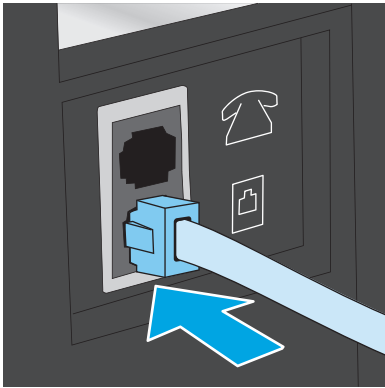

2. Ρυθμίστε το προϊόν ώστε να απαντά σε κλήσεις φαξ αυτόματα.
  - α. Ενεργοποιήστε τη συσκευή.
  - β. Στην αρχική οθόνη του πίνακα ελέγχου του προϊόντος, πατήστε το κουμπί ρύθμισης .
  - γ. Πατήστε το μενού **Ρύθμιση φαξ**.
  - δ. Πατήστε το μενού **Βασική ρύθμιση**.
  - ε. Πατήστε τη ρύθμιση **Λειτουργία απάντησης**.
  - ζ. Πατήστε την επιλογή **Αυτόματη**.
3. Συνεχίστε στην ενότητα [Βήμα 3: Διαμόρφωση ώρας, ημερομηνίας και κεφαλίδας φαξ στη σελίδα 63](#).

## Κοινόχρηστη γραμμή φωνητικών κλήσεων/κλήσεων φαξ

Ακολουθήστε αυτά τα βήματα για να ρυθμίσετε το προϊόν σε μια κοινόχρηστη γραμμή φωνητικών κλήσεων/κλήσεων φαξ.

1. Αποσυνδέστε όλες τις συσκευές που είναι συνδεδεμένες στην πρίζα τηλεφώνου.

2. Συνδέστε το καλώδιο του τηλεφώνου στη θύρα φαξ του προϊόντος και στην πρίζα τηλεφώνου στον τοίχο.

 **ΣΗΜΕΙΩΣΗ** Σε μερικές χώρες/περιοχές, ενδέχεται να απαιτείται η χρήση προσαρμογέα για το καλώδιο τηλεφώνου που παρέχεται μαζί με το προϊόν.

 **ΣΗΜΕΙΩΣΗ** Σε ορισμένα προϊόντα, η θύρα φαξ μπορεί να βρίσκεται πάνω από τη θύρα τηλεφώνου. Ανατρέξτε στα εικονίδια του προϊόντος.

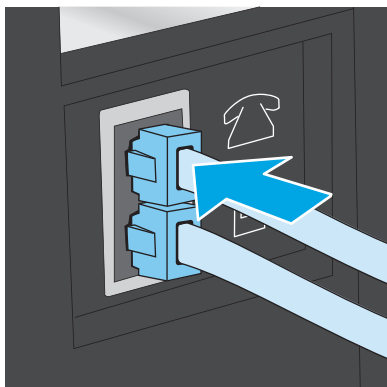

3. Αφαιρέστε το βύσμα από τη θύρα εξόδου τηλεφώνου στο πίσω μέρος του προϊόντος και, στη συνέχεια, συνδέστε ένα τηλέφωνο σε αυτήν τη θύρα.
4. Ρυθμίστε το προϊόν ώστε να απαντά σε κλήσεις φαξ αυτόματα.
  - α. Ενεργοποιήστε τη συσκευή.
  - β. Στην αρχική οθόνη του πίνακα ελέγχου του προϊόντος, πατήστε το κουμπί ρύθμισης .
  - γ. Πατήστε το μενού **Ρύθμιση φαξ**.
  - δ. Πατήστε το μενού **Βασική ρύθμιση**.
  - ε. Πατήστε τη ρύθμιση **Λειτουργία απάντησης** και ορίστε την επιλογή **Αυτόματη**.
5. Ρυθμίστε το προϊόν ώστε να ελέγχει για ήχο κλήσης προτού στείλει ένα φαξ.

 **ΣΗΜΕΙΩΣΗ** Αυτό αποτρέπει το προϊόν από την αποστολή φαξ, ενόσω κάποιος μιλάει στο τηλέφωνο.

- α. Στην αρχική οθόνη του πίνακα ελέγχου του προϊόντος, πατήστε το κουμπί ρύθμισης .
  - β. Πατήστε το μενού **Ρύθμιση φαξ**.
  - γ. Πατήστε το μενού **Ρύθμιση για προχωρημένους**.
  - δ. Πατήστε τη ρύθμιση **Ανίχνευση ήχου κλήσης** και επιλέξτε **Ενεργοποίηση**.
6. Συνεχίστε στην ενότητα [Βήμα 3: Διαμόρφωση ώρας, ημερομηνίας και κεφαλιδας φαξ στη σελίδα 63](#).

## Κοινόχρηστη γραμμή φωνητικών κλήσεων/κλήσεων φαξ με τηλεφωνητή

Ακολουθήστε αυτά τα βήματα για να ρυθμίσετε το προϊόν σε μια κοινόχρηστη γραμμή φωνητικών κλήσεων/κλήσεων φαξ με τηλεφωνητή.

1. Αποσυνδέστε όλες τις συσκευές που είναι συνδεδεμένες στην πρίζα τηλεφώνου.
2. Αφαιρέστε το βύσμα από τη θύρα εξόδου τηλεφώνου στο πίσω μέρος του προϊόντος.
3. Συνδέστε το καλώδιο του τηλεφώνου στη θύρα φαξ του προϊόντος και στην πρίζα τηλεφώνου στον τοίχο.

 **ΣΗΜΕΙΩΣΗ** Σε μερικές χώρες/περιοχές ενδέχεται να απαιτείται προσαρμογέας για το καλώδιο τηλεφώνου που παρέχεται μαζί με το προϊόν.

 **ΣΗΜΕΙΩΣΗ** Σε ορισμένα προϊόντα, η θύρα φαξ μπορεί να βρίσκεται πάνω από τη θύρα τηλεφώνου. Ανατρέξτε στα εικονίδια του προϊόντος.

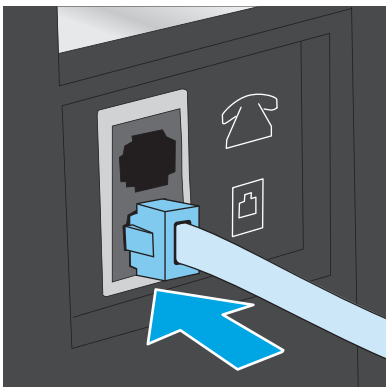

4. Συνδέστε το καλώδιο τηλεφώνου του τηλεφωνητή στη θύρα εξόδου τηλεφώνου στο πίσω μέρος του προϊόντος.

 **ΣΗΜΕΙΩΣΗ** Συνδέστε τον τηλεφωνητή απευθείας στο προϊόν. Διαφορετικά, ο τηλεφωνητής μπορεί να καταγράφει ήχους φαξ από μια συσκευή αποστολής φαξ και το προϊόν δεν θα λαμβάνει φαξ.



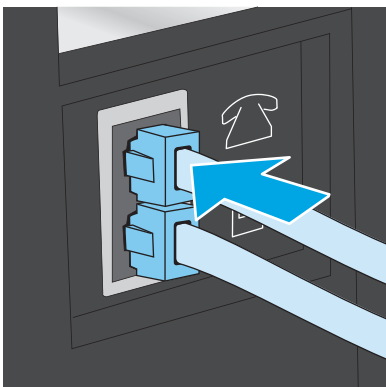

 **ΣΗΜΕΙΩΣΗ** Εάν ο τηλεφωνητής δεν διαθέτει ενσωματωμένο τηλέφωνο, συνδέστε ένα τηλέφωνο στη θύρα **OUT** του τηλεφωνητή για ευκολία.

 **ΣΗΜΕΙΩΣΗ** Σε ορισμένα προϊόντα, η θύρα φαξ μπορεί να βρίσκεται πάνω από τη θύρα τηλεφώνου. Ανατρέξτε στα εικονίδια του προϊόντος.



5. Διαμορφώστε τη ρύθμιση "Κουδουνίσματα πριν την απάντηση" στο προϊόν.



- α. Ενεργοποιήστε τη συσκευή.
  - β. Στην αρχική οθόνη του πίνακα ελέγχου του προϊόντος, πατήστε το κουμπί ρύθμισης .
  - γ. Πατήστε το μενού **Ρύθμιση φαξ**.
  - δ. Πατήστε το μενού **Βασική ρύθμιση**.
  - ε. Πατήστε την επιλογή **Κουδουνίσματα πριν την απάντηση**.
  - ζ. Χρησιμοποιήστε το αριθμητικό πληκτρολόγιο στον πίνακα ελέγχου του προϊόντος για να ορίσετε τον αριθμό κουδουνισμάτων σε 5 ή παραπάνω.
  - η. Πατήστε το κουμπί αρχικής οθόνης  για να επιστρέψετε στο κύριο μενού.
- 6.** Ρυθμίστε το προϊόν ώστε να απαντά σε κλήσεις φαξ αυτόματα.
- α. Στην αρχική οθόνη του πίνακα ελέγχου του προϊόντος, πατήστε το κουμπί ρύθμισης .
  - β. Πατήστε το μενού **Ρύθμιση φαξ**.
  - γ. Πατήστε το μενού **Βασική ρύθμιση**.
  - δ. Πατήστε τη ρύθμιση **Λειτουργία απάντησης** και ορίστε την επιλογή **Αυτόματα**.
  - ε. Πατήστε το κουμπί αρχικής οθόνης  για να επιστρέψετε στο κύριο μενού.
- 7.** Ρυθμίστε το προϊόν ώστε να ελέγχει για ήχο κλήσης προτού στείλει ένα φαξ.

---

 **ΣΗΜΕΙΩΣΗ** Αυτό αποτρέπει το προϊόν από την αποστολή φαξ, ενόσω κάποιος μιλάει στο τηλέφωνο.

---

- α. Στην αρχική οθόνη του πίνακα ελέγχου του προϊόντος, πατήστε το κουμπί ρύθμισης .
  - β. Πατήστε το μενού **Ρύθμιση φαξ**.
  - γ. Πατήστε το μενού **Ρύθμιση για προχωρημένους**.
  - δ. Επιλέξτε τη ρύθμιση **Ανίχνευση ήχου κλήσης** και πατήστε το κουμπί **Ενεργοποίηση**.
- 8.** Συνεχίστε στην ενότητα [Βήμα 3: Διαμόρφωση ώρας, ημερομηνίας και κεφαλίδας φαξ στη σελίδα 63](#).

## Βήμα 3: Διαμόρφωση ώρας, ημερομηνίας και κεφαλίδας φαξ

Διαμορφώστε τις ρυθμίσεις φαξ του προϊόντος χρησιμοποιώντας μία από τις παρακάτω μεθόδους:

- [Οδηγός ρύθμισης φαξ της HP στη σελίδα 64](#) (εάν το λογισμικό είναι εγκατεστημένο)
- [Πίνακας ελέγχου προϊόντος στη σελίδα 64](#)
- [HP Device Toolbox στη σελίδα 65](#) (εάν το λογισμικό είναι εγκατεστημένο)
- [Ενσωματωμένος διακομιστής Web της HP στη σελίδα 65](#) (εάν το προϊόν είναι συνδεδεμένο σε δίκτυο)

---

 **ΣΗΜΕΙΩΣΗ** Στις Ηνωμένες Πολιτείες και σε πολλές άλλες χώρες/περιοχές, η ρύθμιση της ώρας, της ημερομηνίας και των υπόλοιπων πληροφοριών κεφαλίδας φαξ απαιτείται από το νόμο.

---





## Οδηγός ρύθμισης φαξ της HP

Για να αποκτήσετε πρόσβαση στον Οδηγό ρύθμισης φαξ μετά την αρχική ρύθμιση και εγκατάσταση του λογισμικού, ακολουθήστε τα παρακάτω βήματα.

1. Πατήστε **Έναρξη** και, στη συνέχεια, επιλέξτε **Προγράμματα**.
2. Πατήστε **HP**, κάντε κλικ στο όνομα του προϊόντος και, στη συνέχεια, επιλέξτε **Οδηγός ρύθμισης φαξ της HP**.
3. Για να διαμορφώσετε τις ρυθμίσεις του φαξ, ακολουθήστε τις οδηγίες που εμφανίζονται στην οθόνη στον Οδηγό ρύθμισης φαξ της HP.
4. Συνεχίστε στην ενότητα [Βήμα 4: Εκτέλεση δοκιμής φαξ στη σελίδα 65](#).

## Πίνακας ελέγχου προϊόντος

Προκειμένου να χρησιμοποιήσετε τον πίνακα ελέγχου για ρύθμιση της ημερομηνίας, της ώρας και της κεφαλίδας, ακολουθήστε τα παρακάτω βήματα.

1. Στην αρχική οθόνη, πατήστε το κουμπί ρύθμισης .
  2. Πατήστε το μενού **Ρύθμιση φαξ**.
  3. Πατήστε το μενού **Βασική ρύθμιση**.
  4. Πραγματοποιήστε κύλιση και πατήστε το κουμπί **Ωρα/Ημερομηνία**.
  5. Επιλέξτε **12ωρη** ή **24ωρη** μορφή ρολογιού.
  6. Χρησιμοποιήστε το πληκτρολόγιο για να εισαγάγετε την τρέχουσα ώρα και πατήστε το κουμπί **OK**.
- 
-  **ΣΗΜΕΙΩΣΗ** Πατήστε το κουμπί **123** για να ανοίξει ένα πληκτρολόγιο με ειδικούς χαρακτήρες, εάν είναι απαραίτητο.
- 
7. Επιλέξτε τη μορφή της ημερομηνίας.
  8. Χρησιμοποιήστε το πληκτρολόγιο για να εισαγάγετε την τρέχουσα ημερομηνία και πατήστε το κουμπί **OK**.
  9. Πατήστε το μενού **Κεφαλίδα φαξ**.
  10. Χρησιμοποιήστε το πληκτρολόγιο για να εισαγάγετε τον αριθμό φαξ και πατήστε το κουμπί **OK**.
- 
-  **ΣΗΜΕΙΩΣΗ** Ο μέγιστος αριθμός χαρακτήρων για τον αριθμό φαξ είναι 20.
- 
11. Χρησιμοποιήστε το πληκτρολόγιο για να εισαγάγετε το όνομα ή την κεφαλίδα της εταιρείας και πατήστε το κουμπί **OK**.
- 
-  **ΣΗΜΕΙΩΣΗ** Ο μέγιστος αριθμός χαρακτήρων για την κεφαλίδα του φαξ είναι 25.
- 
12. Συνεχίστε στην ενότητα [Βήμα 4: Εκτέλεση δοκιμής φαξ στη σελίδα 65](#).

## HP Device Toolbox

1. Κάντε κλικ στο κουμπί **Έναρξη** και έπειτα κάντε κλικ στο μενού **Προγράμματα**.
2. Κάντε κλικ στην ομάδα προϊόντων HP και έπειτα στο στοιχείο **HP Device Toolbox**.
3. Κάντε κλικ στην καρτέλα **Φαξ**.
4. Ακολουθήστε τις οδηγίες που εμφανίζονται στην οθόνη για να διαμορφώσετε τις ρυθμίσεις φαξ.
5. Συνεχίστε στην ενότητα [Βήμα 4: Εκτέλεση δοκιμής φαξ στη σελίδα 65](#).

## Ενσωματωμένος διακομιστής Web της HP

1. Ανοίξετε τον Ενσωματωμένο διακομιστή Web (EWS) της HP:
  - α. Στην αρχική οθόνη του πίνακα ελέγχου της συσκευής, πατήστε το κουμπί "Network" (Δίκτυο)  για να εμφανίσετε τη διεύθυνση IP ή το όνομα κεντρικού υπολογιστή.
  - β. Ανοίξετε ένα πρόγραμμα περιήγησης στο web και στη γραμμή διεύθυνσης πληκτρολογήστε τη διεύθυνση IP ή το όνομα κεντρικού υπολογιστή, ακριβώς όπως εμφανίζεται στον πίνακα ελέγχου της συσκευής. Πατήστε το πλήκτρο **Enter** στο πληκτρολόγιο του υπολογιστή. Ανοίγει ο EWS.



2. Κάντε κλικ στην καρτέλα **Φαξ**.
3. Ακολουθήστε τις οδηγίες που εμφανίζονται στην οθόνη για να διαμορφώσετε τις ρυθμίσεις φαξ.
4. Συνεχίστε στην ενότητα [Βήμα 4: Εκτέλεση δοκιμής φαξ στη σελίδα 65](#).

## Βήμα 4: Εκτέλεση δοκιμής φαξ

Εκτελέστε μια δοκιμαστική αποστολή φαξ για να βεβαιωθείτε ότι το φαξ έχει ρυθμιστεί σωστά.

1. Στην αρχική οθόνη, πατήστε το κουμπί ρύθμισης .
2. Πραγματοποιήστε κύλιση και πατήστε το μενού **Συντήρηση**.
3. Πατήστε το μενού **Συντήρηση φαξ**.
4. Ορίστε την επιλογή **Εκτέλεση δοκιμής φαξ**. Το προϊόν δημιουργεί μια αναφορά δοκιμής.
5. Διαβάστε την αναφορά.
  - Εάν η αναφορά υποδεικνύει ότι το προϊόν **ολοκλήρωσε επιτυχώς τη δοκιμή**, τότε είναι έτοιμο για αποστολή και λήψη φαξ.
  - Εάν η αναφορά υποδεικνύει ότι το προϊόν **απέτυχε στη δοκιμή**, διαβάστε την αναφορά για περισσότερες πληροφορίες σχετικά με την επιδιόρθωση του προβλήματος. Η λίστα ελέγχου αντιμετώπισης προβλημάτων φαξ περιέχει περισσότερες πληροφορίες σχετικά με την επίλυση προβλημάτων φαξ.

# Αποστολή ενός φαξ

- [Αποστολή φαξ από τον επίπεδο σαρωτή](#)
- [Φαξ από τον τροφοδότη εγγράφων](#)
- [Χρήση ταχέων κλήσεων και καταχωρίσεων ομάδων κλήσεων](#)
- [Αποστολή ενός φαξ από το λογισμικό](#)
- [Αποστολή φαξ από πρόγραμμα τρίτου μέρους, όπως το Microsoft Word](#)

## Αποστολή φαξ από τον επίπεδο σαρωτή

1. Τοποθετήστε το έγγραφο στραμμένο προς τα κάτω στη γυάλινη επιφάνεια του σαρωτή.

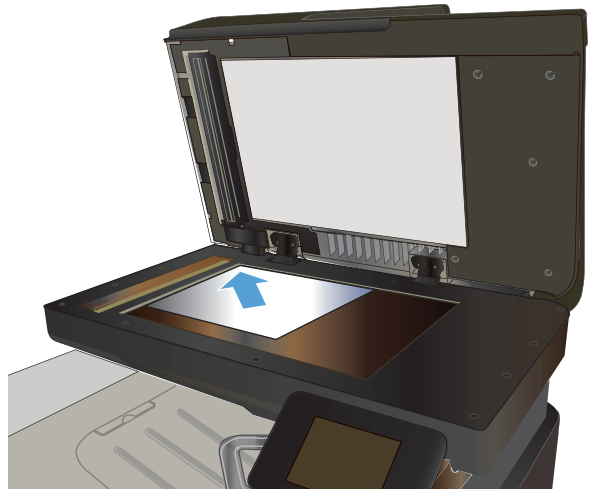

2. Στην αρχική οθόνη του πίνακα ελέγχου του προϊόντος, πατήστε το κουμπί **Φαξ**.
3. Χρησιμοποιήστε το πληκτρολόγιο για να εισαγάγετε τον αριθμό του φαξ.
4. Πατήστε το κουμπί **Έναρξη φαξ**.
5. Το προϊόν σας ζητάει να επιβεβαιώσετε ότι η αποστολή γίνεται από τη γυάλινη επιφάνεια του σαρωτή. Πατήστε το κουμπί **Ναι**.
6. Το προϊόν σας ζητάει να τοποθετήσετε την πρώτη σελίδα. Πατήστε το κουμπί **OK**.
7. Το προϊόν σαρώνει την πρώτη σελίδα και, στη συνέχεια, σας ζητάει να τοποθετήσετε άλλη σελίδα. Εάν το έγγραφο περιέχει πολλές σελίδες, πατήστε το κουμπί **.Ναι**. Συνεχίστε τη διαδικασία μέχρι να σαρωθούν όλες οι σελίδες.
8. Όταν σαρώσετε και την τελευταία σελίδα, πατήστε το κουμπί **Όχι** όταν εμφανιστεί το σχετικό μήνυμα. Το προϊόν στέλνει το φαξ.

## Φαξ από τον τροφοδότη εγγράφων

1. Εισαγάγετε τα πρωτότυπα έγγραφα στον τροφοδότη εγγράφων με την όψη προς τα πάνω.

**ΠΡΟΣΟΧΗ** Για να αποτρέψετε την πρόκληση ζημιάς στο προϊόν, μη χρησιμοποιείτε πρωτότυπα έγγραφα που περιέχουν διορθωτική ταινία, διορθωτικό υγρό, συνδετήρες ή συνδετήρες συρραπτικού. Επίσης, μην τοποθετείτε φωτογραφίες και μικρά ή εύθραυστα πρωτότυπα μέσα στον τροφοδότη εγγράφων.

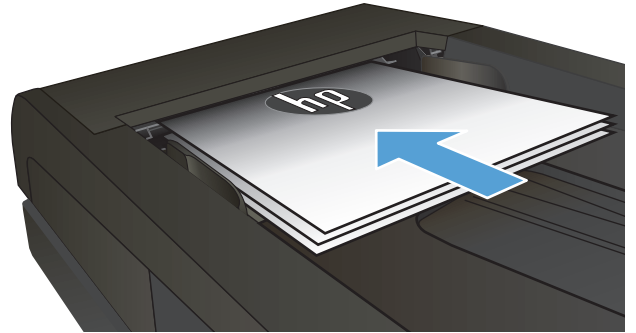

2. Ρυθμίστε τους οδηγούς χαρτιού μέχρι να εφαρμόσουν στο χαρτί.

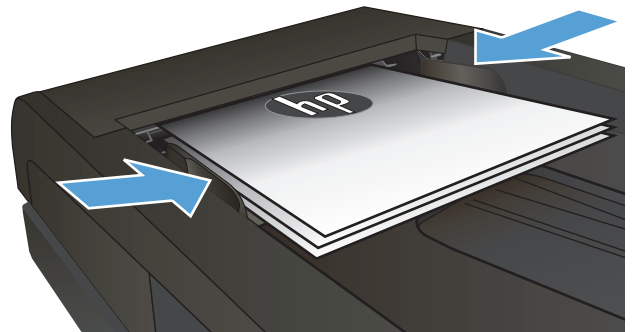

3. Στην αρχική οθόνη του πίνακα ελέγχου του προϊόντος, πατήστε το κουμπί **Φαξ**.
4. Χρησιμοποιήστε το πληκτρολόγιο για να εισαγάγετε τον αριθμό του φαξ.
5. Πατήστε το κουμπί **Έναρξη φαξ**.

## Χρήση ταχέων κλήσεων και καταχωρίσεων ομάδων κλήσεων

 **ΣΗΜΕΙΩΣΗ** Οι καταχωρήσεις τηλεφωνικού καταλόγου πρέπει να ρυθμίζονται μέσω του **Μενού φαξ** πριν από τη χρήση του τηλεφωνικού καταλόγου για την αποστολή φαξ.

1. Τοποθετήστε το έγγραφο πάνω στη γυάλινη επιφάνεια του σαρωτή ή στον τροφοδότη εγγράφων.

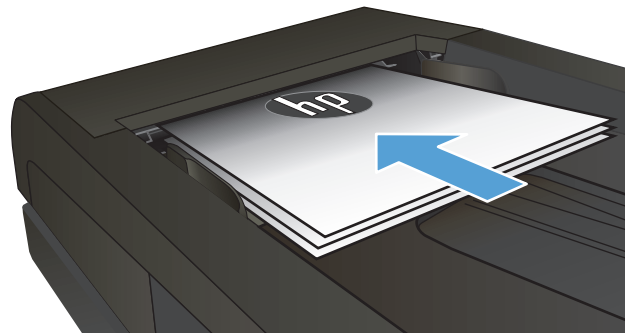

2. Στην αρχική οθόνη του πίνακα ελέγχου του προϊόντος, πατήστε το κουμπί **Φαξ**.
3. Στο πληκτρολόγιο, πατήστε το εικονίδιο του τηλεφωνικού καταλόγου φαξ.
4. Πατήστε το όνομα κάθε μεμονωμένης ή ομαδικής καταχώρισης που θέλετε να χρησιμοποιήσετε.
5. Πατήστε το κουμπί **Έναρξη φαξ**.

## Αποστολή ενός φαξ από το λογισμικό

Η διαδικασία αποστολής ενός φαξ διαφέρει, ανάλογα με τα χαρακτηριστικά του υπολογιστή σας. Ακολουθούν τα πιο τυπικά βήματα.

1. Στο μενού **Start** (Έναρξη), πατήστε **Programs** (Προγράμματα) [ή **All Programs** (Όλα τα προγράμματα) στα Windows XP] και κατόπιν κάντε κλικ στην επιλογή **HP**.
2. Κάντε κλικ στο όνομα του προϊόντος και, στη συνέχεια, κάντε κλικ στο **Send fax** (Αποστολή φαξ). Ανοίγει το λογισμικό φαξ.
3. Εισάγετε τον αριθμό φαξ ενός ή περισσότερων παραληπτών.
4. Τοποθετήστε το έγγραφο στον τροφοδότη εγγράφων.
5. Κάντε κλικ στο **Send Now** (Αποστολή τώρα).

## Αποστολή φαξ από πρόγραμμα τρίτου μέρους, όπως το Microsoft Word

1. Ανοίξτε ένα έγγραφο σε ένα πρόγραμμα τρίτου.
2. Κάντε κλικ στο μενού **File** (Αρχείο) και, στη συνέχεια, κάντε κλικ στο **Print** (Εκτύπωση).
3. Επιλέξτε το πρόγραμμα οδήγησης εκτύπωσης φαξ από την αναπτυσσόμενη λίστα προγραμμάτων οδήγησης εκτύπωσης. Ανοίγει το λογισμικό φαξ.
4. Εισάγετε τον αριθμό φαξ ενός ή περισσότερων παραληπτών.
5. Συμπεριλάβετε οποιεσδήποτε σελίδες είναι τοποθετημένες στο προϊόν. Αυτό το βήμα είναι προαιρετικό.
6. Κάντε κλικ στο **Send Now** (Αποστολή τώρα).

# Δημιουργία, επεξεργασία και διαγραφή καταχωρήσεων γρήγορης κλήσης

Μπορείτε να αποθηκεύσετε τους αριθμούς φαξ που καλείτε πιο συχνά (μέχρι 120 καταχωρήσεις) είτε ως μεμονωμένους αριθμούς φαξ είτε ως ομάδες αριθμών φαξ.

- [Χρησιμοποιήστε τον πίνακα ελέγχου για να δημιουργήσετε και να επεξεργαστείτε τον τηλεφωνικό κατάλογο φαξ](#)
- [Χρήση δεδομένων τηλεφωνικού καταλόγου από άλλα προγράμματα](#)
- [Διαγραφή καταχωρίσεων τηλεφωνικού καταλόγου](#)

## Χρησιμοποιήστε τον πίνακα ελέγχου για να δημιουργήσετε και να επεξεργαστείτε τον τηλεφωνικό κατάλογο φαξ

1. Στην αρχική οθόνη του πίνακα ελέγχου του προϊόντος, πατήστε το κουμπί **Φαξ**.
2. Πατήστε το κουμπί **Μενού φαξ**.
3. Πατήστε το κουμπί **Ρύθμιση τηλεφωνικού καταλόγου**.
4. Πατήστε το κουμπί **Μεμονωμένη ρύθμιση** ή **Ρύθμιση ομάδας** για τη δημιουργία μιας καταχώρησης γρήγορης κλήσης.
5. Πατήστε έναν μη καταχωρισμένο αριθμό της λίστας.
6. Χρησιμοποιήστε το πληκτρολόγιο για να εισαγάγετε όνομα για την καταχώρηση και, στη συνέχεια, πατήστε **OK**.
7. Χρησιμοποιήστε το πληκτρολόγιο για να εισαγάγετε τον αριθμό φαξ της καταχώρησης και, στη συνέχεια, πατήστε το κουμπί **OK**.

## Χρήση δεδομένων τηλεφωνικού καταλόγου από άλλα προγράμματα

 **ΥΠΟΔΕΙΞΗ** Προτού μπορέσετε να εισάγετε έναν τηλεφωνικό κατάλογο από κάποιο άλλο πρόγραμμα, θα πρέπει να χρησιμοποιήσετε τη δυνατότητα εξαγωγής από το άλλο πρόγραμμα.

Το HP Device Toolbox μπορεί να εισαγάγει στοιχεία επαφών από τους παρακάτω τηλεφωνικούς καταλόγους προγραμμάτων λογισμικού.

- Microsoft Outlook
- Lotus Notes
- Microsoft Outlook Express
- Τηλεφωνικός κατάλογος που έχει προηγουμένως εξαχθεί από λογισμικό Device Toolbox άλλου προϊόντος HP

## Διαγραφή καταχωρίσεων τηλεφωνικού καταλόγου

Μπορείτε να διαγράψετε όλες τις καταχωρήσεις τηλεφωνικού καταλόγου που είναι προγραμματισμένες στο προϊόν.

---

 **ΠΡΟΣΟΧΗ** Αφού οι καταχωρίσεις τηλεφωνικού καταλόγου διαγραφούν, δεν μπορούν να ανακτηθούν.

---

1. Στην αρχική οθόνη του πίνακα ελέγχου του προϊόντος, πατήστε το κουμπί **Φαξ**.
2. Πατήστε το κουμπί **Μενού φαξ**.
3. Πατήστε το κουμπί **Ρύθμιση τηλεφωνικού καταλόγου**.
4. Πατήστε το κουμπί **Διαγραφή καταχώρησης**. Εναλλακτικά, για να διαγράψετε όλες τις καταχωρήσεις, πατήστε το κουμπί **Διαγραφή όλων των καταχωρήσεων**.
5. Πατήστε την καταχώριση που θέλετε να διαγράψετε.
6. Πατήστε το κουμπί **OK** για να επιβεβαιώσετε τη διαγραφή.



---

## 8 Διαχείριση του προϊόντος

- [Χρήση εφαρμογών Υπηρεσιών Web της HP](#)
- [Αλλαγή του τύπου σύνδεσης του προϊόντος \(Windows\)](#)
- [HP Device Toolbox \(Windows\)](#)
- [Βοηθητικό πρόγραμμα HP για Mac OS X](#)
- [Χρήση λογισμικού HP Web Jetadmin](#)
- [Διαμόρφωση ρυθμίσεων δικτύου IP](#)
- [Ρύθμιση παραμέτρων για προχωρημένους με τον Ενσωματωμένο διακομιστή Web \(EWS\) της HP και το HP Device Toolbox \(Windows\)](#)
- [Ρύθμιση παραμέτρων για προχωρημένους με το HP Utility για Mac OS X](#)
- [HP Web Jetadmin](#)
- [Δυνατότητες ασφαλείας της συσκευής](#)
- [Ρυθμίσεις εξοικονόμησης](#)
- [Ενημέρωση του υλικολογισμικού](#)

Μεταβείτε στη διεύθυνση [www.hp.com/support/colorljMFPM476](http://www.hp.com/support/colorljMFPM476) για περιεκτική βοήθεια από την HP για το προϊόν:

- Επιλύστε προβλήματα.
- Κάντε λήψη ενημερώσεων λογισμικού.
- Συμμετάσχετε σε φόρουμ υποστήριξης.
- Βρείτε πληροφορίες εγγύησης και πληροφορίες σχετικά με τους κανονισμούς.

Μπορείτε επίσης να επισκεφθείτε τη διεύθυνση [www.hp.com/support](http://www.hp.com/support) για παγκόσμια υποστήριξη και άλλα προϊόντα HP.

## Χρήση εφαρμογών Υπηρεσιών Web της HP

Για αυτό το προϊόν διατίθενται διάφορες καινοτομικές εφαρμογές, στις οποίες μπορείτε να κάνετε λήψη απευθείας από το Internet. Για περισσότερες πληροφορίες και λήψη αυτών των εφαρμογών, μεταβείτε στην τοποθεσία Web του HP Connected στη διεύθυνση [www.hpconnected.com](http://www.hpconnected.com).

Για να χρησιμοποιήσετε αυτή τη λειτουργία, το προϊόν πρέπει να είναι συνδεδεμένο σε υπολογιστή ή δίκτυο που διαθέτει σύνδεση στο Internet. Οι Υπηρεσίες Web της HP πρέπει να είναι ενεργοποιημένες στο προϊόν. Ακολουθήστε αυτή τη διαδικασία για την ενεργοποίηση των Υπηρεσιών Web της HP:

1. Στην αρχική οθόνη του πίνακα ελέγχου του προϊόντος, πατήστε το κουμπί υπηρεσιών Web .
2. Πατήστε το κουμπί [Ενεργοποίηση Υπηρεσιών Web](#).

Αφού κάνετε λήψη μιας εφαρμογής από την τοποθεσία Web του HP Connected, η εφαρμογή είναι διαθέσιμη στο μενού [Εφαρμογές](#) στον πίνακα ελέγχου του προϊόντος. Αυτή η διαδικασία ενεργοποιεί τις Υπηρεσίες Web της HP και το μενού [Εφαρμογές](#).

## Αλλαγή του τύπου σύνδεσης του προϊόντος (Windows)

Αν χρησιμοποιείτε ήδη το προϊόν και θέλετε να αλλάξετε τον τρόπο σύνδεσής του, χρησιμοποιήστε τη συντόμευση **Αλλαγή διαμόρφωσης της συσκευής HP** στην επιφάνεια εργασίας του υπολογιστή σας, για να αλλάξετε τη σύνδεση. Για παράδειγμα, μπορείτε να αλλάξετε τη διαμόρφωση του προϊόντος για χρήση μιας διαφορετικής διεύθυνσης ασύρματης επικοινωνίας, για σύνδεση σε ενσύρματο ή ασύρματο δίκτυο ή αλλαγή από σύνδεση δικτύου σε σύνδεση USB. Μπορείτε να αλλάξετε τη διαμόρφωση χωρίς να εισαγάγετε το CD του προϊόντος. Μετά την επιλογή του τύπου σύνδεσης που θέλετε να πραγματοποιήσετε, το πρόγραμμα μεταβαίνει απευθείας στο τμήμα της διαδικασίας ρύθμισης προϊόντος που πρέπει να αλλάξει.

## HP Device Toolbox (Windows)

Χρησιμοποιήστε το HP Device Toolbox για Windows, για να ελέγξετε την κατάσταση του προϊόντος ή για να προβάλλετε ή να αλλάξετε τις ρυθμίσεις του προϊόντος από τον υπολογιστή σας. Αυτό το εργαλείο ανοίγει τον Ενσωματωμένο Διακομιστή Web της HP για το προϊόν.

 **ΣΗΜΕΙΩΣΗ** Αυτό το εργαλείο διατίθεται μόνο αν η εγκατάσταση του προϊόντος ήταν πλήρης. Ανάλογα με τον τρόπο σύνδεσης του προϊόντος, ορισμένες λειτουργίες ενδέχεται να μην είναι διαθέσιμες.

1. Κάντε κλικ στο κουμπί **Έναρξη** και έπειτα κάντε κλικ στο μενού **Προγράμματα**.
2. Κάντε κλικ στην ομάδα προϊόντων HP και έπειτα κάντε κλικ στο στοιχείο **HP Device Toolbox**.

Καρτέλα ή ενότητα	Περιγραφή
<b>Καρτέλα Αρχική οθόνη</b>  Παρέχει πληροφορίες για το προϊόν, την κατάσταση και τη διαμόρφωση.	<ul style="list-style-type: none"><li>• <b>Κατάσταση συσκευής:</b> Εμφανίζει την κατάσταση του προϊόντος και το ποσοστό διάρκειας ζωής που απομένει κατά προσέγγιση για τα αναλώσιμα HP.</li><li>• <b>Κατάσταση αναλώσιμων:</b> Παρουσιάζει τη διάρκεια ζωής που απομένει κατά προσέγγιση για τα αναλώσιμα HP. Η πραγματική διάρκεια ζωής που απομένει για το αναλώσιμο μπορεί να διαφέρει. Φροντίστε να έχετε διαθέσιμο ένα ανταλλακτικό αναλώσιμο εκτύπωσης, το οποίο θα τοποθετήσετε όταν η ποιότητα εκτύπωσης δεν θα είναι πλέον αποδεκτή. Δεν απαιτείται αντικατάσταση του αναλώσιμου, εκτός εάν η ποιότητα εκτύπωσης δεν είναι πλέον αποδεκτή.</li><li>• <b>Διαμόρφωση συσκευής:</b> Εμφανίζει τις πληροφορίες που υπάρχουν στη σελίδα διαμόρφωσης του προϊόντος.</li><li>• <b>Σύνοψη δικτύου:</b> Εμφανίζονται πληροφορίες από τη σελίδα διαμόρφωσης δικτύου του προϊόντος.</li><li>• <b>Αναφορές:</b> Εκτύπωση των σελίδων ρυθμίσεων και κατάστασης αναλώσιμων που δημιουργεί το προϊόν.</li><li>• <b>Αρχείο καταγραφής συμβάντων:</b> Προβάλλει μια λίστα με όλα τα συμβάντα και τα σφάλματα της συσκευής.</li></ul>

Καρτέλα ή ενότητα	Περιγραφή
<p><b>Καρτέλα Σύστημα</b></p> <p>Παρέχει τη δυνατότητα διαμόρφωσης του προϊόντος από τον υπολογιστή σας.</p>	<ul style="list-style-type: none"> <li>• <b>Πληροφορίες συσκευής:</b> Εμφανίζονται βασικές πληροφορίες για το προϊόν και την εταιρεία.</li> <li>• <b>Ρύθμιση χαρτιού:</b> Αλλαγή των προεπιλεγμένων ρυθμίσεων χειρισμού χαρτιού στο προϊόν.</li> <li>• <b>Ποιότητα εκτύπωσης:</b> Αλλαγή των προεπιλεγμένων ρυθμίσεων ποιότητας εκτύπωσης στο προϊόν.</li> <li>• <b>EcoSMART Console:</b> Αλλαγή των προεπιλεγμένων χρόνων για τη μετάβαση στην κατάσταση αναμονής ή στη λειτουργία αυτόματης απενεργοποίησης. Διαμόρφωση των συμβάντων που προκαλούν την ενεργοποίηση του προϊόντος.</li> <li>• <b>Τύποι χαρτιού:</b> Διαμόρφωση των λειτουργιών εκτύπωσης που αντιστοιχούν στους τύπους χαρτιού τους οποίους δέχεται το προϊόν.</li> <li>• <b>Ρύθμιση συστήματος:</b> Αλλαγή των προεπιλεγμένων ρυθμίσεων συστήματος στο προϊόν.</li> <li>• <b>Συντήρηση:</b> Εκτέλεση της διαδικασίας καθαρισμού στο προϊόν.</li> <li>• <b>Αποθήκευση και επαναφορά:</b> Αποθήκευση των τρεχουσών ρυθμίσεων του προϊόντος σε ένα αρχείο στον υπολογιστή. Χρησιμοποιήστε αυτό το αρχείο για να φορτώσετε τις ίδιες ρυθμίσεις σε κάποιο άλλο προϊόν ή για να επαναφέρετε αυτές τις ρυθμίσεις στο προϊόν αυτό αργότερα.</li> <li>• <b>Διαχείριση:</b> Ορισμός ή αλλαγή του κωδικού πρόσβασης του προϊόντος. Ενεργοποίηση ή απενεργοποίηση λειτουργιών του προϊόντος.</li> </ul> <p><b>ΣΗΜΕΙΩΣΗ</b> Η καρτέλα Σύστημα μπορεί να προστατεύεται με κωδικό πρόσβασης. Αν το προϊόν βρίσκεται σε δίκτυο και θέλετε να αλλάξετε τις ρυθμίσεις της καρτέλας, ρωτήστε το διαχειριστή.</p>
<p><b>Καρτέλα Εκτύπωση</b></p> <p>Από εδώ μπορείτε να αλλάξετε τις προεπιλεγμένες ρυθμίσεις εκτύπωσης του υπολογιστή.</p>	<ul style="list-style-type: none"> <li>• <b>Εκτύπωση:</b> Αλλαγή των προεπιλεγμένων ρυθμίσεων εκτύπωσης του προϊόντος, όπως του αριθμού αντιγράφων και του προσανατολισμού του χαρτιού. Αυτές οι επιλογές είναι ίδιες με εκείνες που διατίθενται στον πίνακα ελέγχου.</li> <li>• <b>PCL5c:</b> Προβολή και αλλαγή των ρυθμίσεων PCL5c.</li> <li>• <b>PostScript:</b> Απενεργοποίηση ή ενεργοποίηση της λειτουργίας <b>Εκτύπωση σφαλμάτων PS</b>.</li> </ul>
<p><b>Καρτέλα Σάρωση</b></p>	<p>Διαμόρφωση των λειτουργιών <b>Σάρωση σε φάκελο δικτύου</b> και <b>Σάρωση σε email</b>.</p> <ul style="list-style-type: none"> <li>• <b>Ρύθμιση φακέλου δικτύου:</b> Διαμόρφωση των φακέλων στο δίκτυο όπου το προϊόν μπορεί να αποθηκεύσει κάποιο σαρωμένο αρχείο.</li> <li>• <b>Ρύθμιση λειτουργίας Σάρωση σε email:</b> Έναρξη της διαδικασίας ρύθμισης της λειτουργίας <b>Σάρωση σε email</b>.</li> <li>• <b>Προφίλ εξερχόμενων email:</b> Ορισμός μιας διεύθυνσης email, η οποία θα εμφανίζεται ως διεύθυνση αποστολέα ("από") σε όλα τα email που αποστέλλονται από το προϊόν. Διαμόρφωση των στοιχείων του διακομιστή SMTP.</li> <li>• <b>Βιβλίο διευθύνσεων e-mail:</b> Προσθήκη ή διαγραφή καταχωρίσεων στο βιβλίο διευθύνσεων email.</li> <li>• <b>Επιλογές email:</b> Διαμόρφωση προεπιλεγμένου θέματος και κυρίως κειμένου. Διαμόρφωση των προεπιλεγμένων ρυθμίσεων σάρωσης για τα email.</li> </ul>

Καρτέλα ή ενότητα	Περιγραφή
Καρτέλα <b>Δικτύωση</b> Σας παρέχει τη δυνατότητα να αλλάζετε τις ρυθμίσεις δικτύου από τον υπολογιστή σας.	Οι διαχειριστές δικτύου μπορούν να χρησιμοποιούν αυτή την καρτέλα για να ελέγχουν ρυθμίσεις του προϊόντος που αφορούν το δίκτυο, όταν το προϊόν είναι συνδεδεμένο σε δίκτυο βάσει IP. Επιτρέπει επίσης στο διαχειριστή δικτύου να ρυθμίσει τη λειτουργία Wireless Direct. Αυτή η καρτέλα δεν εμφανίζεται εάν το προϊόν είναι απευθείας συνδεδεμένο σε έναν υπολογιστή.
Καρτέλα <b>Υπηρεσίες Web της HP</b>	Χρησιμοποιήστε αυτήν την καρτέλα για να ρυθμίσετε και να χρησιμοποιήσετε διάφορα εργαλεία Web με το προϊόν.
Καρτέλα <b>HP Smart Install</b>	Χρησιμοποιήστε αυτήν την καρτέλα για να απενεργοποιήσετε το HP Smart Install ή για να κάνετε λήψη και εγκατάσταση του λογισμικού για το προϊόν.

# Βοηθητικό πρόγραμμα HP για Mac OS X

Χρησιμοποιήστε το Βοηθητικό πρόγραμμα HP για Mac OS X για να ελέγξετε την κατάσταση του προϊόντος ή για να προβάλετε ή να αλλάξετε τις ρυθμίσεις του προϊόντος από τον υπολογιστή σας.

Χρησιμοποιήστε το Βοηθητικό πρόγραμμα της HP όταν το προϊόν είναι συνδεδεμένο με καλώδιο USB ή είναι συνδεδεμένο σε ένα δίκτυο TCP/IP.

## Άνοιγμα του HP Utility

1. Στον υπολογιστή, ανοίξτε το μενού Apple , κάντε κλικ στο μενού **System Preferences** (Προτιμήσεις συστήματος) και έπειτα κάντε κλικ στο εικονίδιο **Print & Fax** (Εκτύπωση & φαξ) ή **Print & Scan** (Εκτύπωση & σάρωση).
2. Επιλέξτε το προϊόν από την αριστερή πλευρά του παραθύρου.
3. Κάντε κλικ στο κουμπί **Options & Supplies** (Επιλογές & αναλώσιμα).
4. Κάντε κλικ στην καρτέλα **Utility** (Βοηθητικό πρόγραμμα).
5. Κάντε κλικ στο κουμπί **Open Printer Utility** (Άνοιγμα βοηθητικού προγράμματος εκτυπωτή).

## Λειτουργίες του HP Utility

Η γραμμή εργαλείων του Βοηθητικού προγράμματος HP εμφανίζεται στο επάνω μέρος κάθε σελίδας. Περιλαμβάνει τα εξής στοιχεία:

- **Συσκευές:** Κάντε κλικ σε αυτό το κουμπί για να εμφανίσετε ή να αποκρύψετε προϊόντα Mac που έχουν εντοπιστεί από το Βοηθητικό πρόγραμμα HP, στο παράθυρο **Εκτυπωτές** στην αριστερή πλευρά της οθόνης.
- **Όλες οι ρυθμίσεις:** Κάντε κλικ σε αυτό το κουμπί για να επιστρέψετε στην κύρια σελίδα του Βοηθητικού προγράμματος HP.
- **Υποστήριξη HP:** Κάντε κλικ σε αυτό το κουμπί για να ανοίξετε το πρόγραμμα περιήγησης και να μεταβείτε στην τοποθεσία υποστήριξης της HP στο Web για το προϊόν.
- **Αναλώσιμα:** Κάντε κλικ σε αυτό το κουμπί για να ανοίξετε την τοποθεσία Web HP SureSupply.
- **Καταχώρηση:** Κάντε κλικ σε αυτό το κουμπί για να ανοίξετε την τοποθεσία καταχώρησης προϊόντων της HP στο Web.
- **Ανακύκλωση:** Κάντε κλικ σε αυτό το κουμπί για να ανοίξετε την τοποθεσία Web του προγράμματος ανακύκλωσης HP Planet Partners.

Το Βοηθητικό πρόγραμμα HP αποτελείται από σελίδες που μπορείτε να ανοίξετε κάνοντας κλικ στη λίστα **Όλες οι ρυθμίσεις**. Ο παρακάτω πίνακας περιγράφει τις εργασίες που μπορείτε να εκτελέσετε με το Βοηθητικό πρόγραμμα HP.

Μενού	Στοιχείο	Περιγραφή
<b>Information And Support</b> (Πληροφορίες και υποστήριξη)	<b>Supplies Status</b> (Κατάσταση αναλώσιμων)	Εμφάνιση της κατάστασης των αναλώσιμων της συσκευής και συνδέσεις για την παραγγελία αναλώσιμων online.

Μενού	Στοιχείο	Περιγραφή
	<b>Device Information</b> (Πληροφορίες συσκευής)	Εμφάνιση πληροφοριών σχετικά με το επιλεγμένο προϊόν, όπως το αναγνωριστικό τεχνικής υποστήριξης του προϊόντος (εάν έχει αντιστοιχιστεί), η έκδοση υλικολογισμικού (έκδοση FW), ο σειριακός αριθμός και η διεύθυνση IP.
	<b>File Upload</b> (Φόρτωση αρχείου)	Μεταφορά αρχείων από τον υπολογιστή στη συσκευή. Μπορείτε να ανεβάσετε τους ακόλουθους τύπους αρχείων: <ul style="list-style-type: none"> <li>• Γλώσσα εντολών εκτυπωτή HP LaserJet (.prn)</li> <li>• Portable document format (.PDF)</li> <li>• Postscript (.PS)</li> <li>• Text (.TXT)</li> </ul>
	<b>HP Connected</b>	Πρόσβαση στην τοποθεσία Web του HP Connected.
	<b>Upload Fonts</b> (Φόρτωση γραμματοσειρών)	Φόρτωση γραμματοσειρών από τον υπολογιστή στο προϊόν.
<b>Printer Settings</b> (Ρυθμίσεις εκτυπωτή)	<b>Auto-off</b> (Αυτόματη απενεργοποίηση)	Ρύθμιση του προϊόντος να απενεργοποιείται αυτόματα μετά από κάποιο διάστημα αδράνειας. Μπορείτε να ρυθμίσετε μετά από πόσα λεπτά θα απενεργοποιείται το προϊόν.
	<b>Network Settings</b> (Ρυθμίσεις δικτύου)	Διαμόρφωση των ρυθμίσεων δικτύου, όπως των ρυθμίσεων IPv4, IPv6 και Bonjour, καθώς και άλλων ρυθμίσεων.
	<b>Supplies Management</b> (Διαχείριση αναλώσιμων)	Διαμόρφωση του τρόπου συμπεριφοράς του προϊόντος όταν τα αναλώσιμα πλησιάζουν στο τέλος της εκτιμώμενης διάρκειας ζωής.
	<b>Trays Configuration</b> (Ρύθμιση δίσκων)	Αλλαγή του μεγέθους και του τύπου χαρτιού για κάθε δίσκο.
	<b>Additional Settings</b> (Πρόσθετες ρυθμίσεις)	Άνοιγμα του Ενσωματωμένου διακομιστή Web (EWS) της HP για το προϊόν.  <b>ΣΗΜΕΙΩΣΗ</b> Οι συνδέσεις USB δεν υποστηρίζονται.
<b>Information</b> (Πληροφορίες)	Κέντρο μηνυμάτων	Εμφάνιση των συμβάντων σφάλματος που έχουν παρουσιαστεί στο προϊόν.
<b>Scan Settings</b> (Ρυθμίσεις σάρωσης)	<b>Scan to E-mail</b> (Σάρωση σε email)	Άνοιγμα της σελίδας του Ενσωματωμένου διακομιστή Web (EWS) της HP για διαμόρφωση των ρυθμίσεων σάρωσης σε email.  <b>ΣΗΜΕΙΩΣΗ</b> Οι συνδέσεις USB δεν υποστηρίζονται.
	<b>Scan to Network Folder</b> (Σάρωση σε φάκελο δικτύου)	Άνοιγμα της σελίδας του Ενσωματωμένου διακομιστή Web (EWS) της HP για διαμόρφωση των ρυθμίσεων σάρωσης σε φάκελο δικτύου.  <b>ΣΗΜΕΙΩΣΗ</b> Οι συνδέσεις USB δεν υποστηρίζονται.



## Χρήση λογισμικού HP Web Jetadmin

Το HP Web Jetadmin είναι ένα βραβευμένο πρωτοπόρο εργαλείο για την αποτελεσματική διαχείριση μιας ευρείας γκάμας προϊόντων δικτύου της HP, όπως εκτυπωτές, πολυμηχανήματα και συστήματα ψηφιακής αποστολής. Αυτή η απλή λύση σας επιτρέπει να πραγματοποιείτε από απόσταση εγκατάσταση, παρακολούθηση, συντήρηση, αντιμετώπιση προβλημάτων και ασφάλιση του περιβάλλοντος εκτύπωσης και απεικόνισης – αυξάνοντας τελικά την παραγωγικότητα της επιχείρησής σας βοηθώντας σας να εξοικονομείτε χρόνο, να ελέγχετε τα κόστη και να προστατεύετε την επένδυσή σας.

Οι αναβαθμίσεις του HP Web Jetadmin είναι διαθέσιμες ανά χρονικά διαστήματα, ώστε να παρέχουν υποστήριξη για ειδικές λειτουργίες προϊόντων. Επισκεφτείτε τη διεύθυνση [www.hp.com/go/webjetadmin](http://www.hp.com/go/webjetadmin) και κάντε κλικ στη σύνδεση **Self Help and Documentation** (Αυτοβοήθεια και Τεκμηρίωση), για να μάθετε περισσότερα για τις αναβαθμίσεις.

# Διαμόρφωση ρυθμίσεων δικτύου IP

- [Δήλωση αποποίησης κοινής χρήσης εκτυπωτή](#)
- [Προβολή ή αλλαγή ρυθμίσεων δικτύου](#)
- [Μετονομασία του προϊόντος σε ένα δίκτυο](#)
- [Μη αυτόματη ρύθμιση των παραμέτρων TCP/IP του IPv4 από τον πίνακα ελέγχου](#)

## Δήλωση αποποίησης κοινής χρήσης εκτυπωτή

Η HP δεν υποστηρίζει την ομότιμη δικτύωση, καθώς η δυνατότητα αυτή είναι μια λειτουργία των λειτουργικών συστημάτων της Microsoft και όχι των προγραμμάτων οδήγησης των εκτυπωτών HP. Μεταβείτε στην τοποθεσία της Microsoft, στη διεύθυνση [www.microsoft.com](http://www.microsoft.com).

## Προβολή ή αλλαγή ρυθμίσεων δικτύου

Χρησιμοποιήστε τον Ενσωματωμένο διακομιστή Web της HP για προβολή ή αλλαγή των ρυθμίσεων διαμόρφωσης IP.

1. Ανοίξτε τον Ενσωματωμένο διακομιστή Web (EWS) της HP:
  - α. Στην αρχική οθόνη του πίνακα ελέγχου της συσκευής, πατήστε το κουμπί "Network" (Δίκτυο)  για να εμφανίσετε τη διεύθυνση IP ή το όνομα κεντρικού υπολογιστή.
  - β. Ανοίξτε ένα πρόγραμμα περιήγησης στο web και στη γραμμή διεύθυνσης πληκτρολογήστε τη διεύθυνση IP ή το όνομα κεντρικού υπολογιστή, ακριβώς όπως εμφανίζεται στον πίνακα ελέγχου της συσκευής. Πατήστε το πλήκτρο **Enter** στο πληκτρολόγιο του υπολογιστή. Ανοίγει ο EWS.

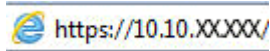

2. Κάντε κλικ στη καρτέλα **Networking** (Δίκτυο) για να λάβετε πληροφορίες δικτύου. Αλλάξτε τις ρυθμίσεις όπως απαιτείται.

## Μετονομασία του προϊόντος σε ένα δίκτυο

Εάν θέλετε να μετονομάσετε το προϊόν σε ένα δίκτυο ώστε να προσδιορίζεται με μοναδικό τρόπο, χρησιμοποιήστε τον Ενσωματωμένο διακομιστή Web της HP.

1. Ανοίξτε τον Ενσωματωμένο διακομιστή Web (EWS) της HP:
  - α. Στην αρχική οθόνη του πίνακα ελέγχου της συσκευής, πατήστε το κουμπί "Network" (Δίκτυο)  για να εμφανίσετε τη διεύθυνση IP ή το όνομα κεντρικού υπολογιστή.
  - β. Ανοίξτε ένα πρόγραμμα περιήγησης στο web και στη γραμμή διεύθυνσης πληκτρολογήστε τη διεύθυνση IP ή το όνομα κεντρικού υπολογιστή, ακριβώς όπως εμφανίζεται στον πίνακα ελέγχου της συσκευής. Πατήστε το πλήκτρο **Enter** στο πληκτρολόγιο του υπολογιστή. Ανοίγει ο EWS.

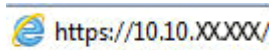

2. Κάντε κλικ στην καρτέλα **System** (Σύστημα).

3. Στη σελίδα **Device Information** (Πληροφορίες συσκευής), το προεπιλεγμένο όνομα προϊόντος βρίσκεται στο πεδίο **Device Status** (Κατάσταση συσκευής). Μπορείτε να αλλάξετε αυτό το όνομα, ώστε αυτό το προϊόν να προσδιορίζεται με μοναδικό τρόπο.



**ΣΗΜΕΙΩΣΗ** Η συμπλήρωση των άλλων πεδίων σε αυτή τη σελίδα είναι προαιρετική.

4. Κάντε κλικ στο κουμπί **Apply** (Εφαρμογή) για να αποθηκεύσετε τις αλλαγές.

## Μη αυτόματη ρύθμιση των παραμέτρων TCP/IP του IPv4 από τον πίνακα ελέγχου

Χρησιμοποιήστε τα μενού του πίνακα ελέγχου για να ορίσετε μη αυτόματα τη διεύθυνση IPv4, τη μάσκα υποδικτύου και την προεπιλεγμένη πύλη.

1. Στην αρχική οθόνη του πίνακα ελέγχου του προϊόντος, πατήστε το κουμπί ρύθμισης
2. Πραγματοποιήστε κύλιση και πατήστε το μενού **Ρύθμιση δικτύου**.
3. Επιλέξτε το μενού **Ρυθμίσεις TCP/IP** και πατήστε το κουμπί **Μη αυτόματα**.
4. Χρησιμοποιήστε το πληκτρολόγιο στην οθόνη αφής για να εισαγάγετε τη διεύθυνση IP και πατήστε το κουμπί **OK**. Πατήστε το κουμπί **Ναι** για επιβεβαίωση.
5. Χρησιμοποιήστε το πληκτρολόγιο στην οθόνη αφής για να εισαγάγετε τη μάσκα υποδικτύου και πατήστε το κουμπί **OK**. Πατήστε το κουμπί **Ναι** για επιβεβαίωση.
6. Χρησιμοποιήστε το πληκτρολόγιο στην οθόνη αφής για να εισαγάγετε την προεπιλεγμένη πύλη και πατήστε το κουμπί **OK**. Πατήστε το κουμπί **Ναι** για επιβεβαίωση.

# Ρύθμιση παραμέτρων για προχωρημένους με τον Ενσωματωμένο διακομιστή Web (EWS) της HP και το HP Device Toolbox (Windows)

Χρησιμοποιήστε τον Ενσωματωμένο διακομιστή Web της HP για να διαχειριστείτε τις λειτουργίες εκτύπωσης από τον υπολογιστή σας αντί από τον πίνακα ελέγχου του προϊόντος.

- Προβολή πληροφοριών κατάστασης προϊόντος
- Ενημέρωση για το χρόνο ζωής που απομένει για όλα τα αναλώσιμα και παραγγελία νέων
- Προβολή και αλλαγή ρυθμίσεων των δίσκων
- Προβολή και αλλαγή της διαμόρφωσης των μενού του πίνακα ελέγχου του προϊόντος
- Προβολή και εκτύπωση εσωτερικών σελίδων
- Λήψη ειδοποιήσεων για συμβάντα προϊόντος και αναλωσίμων
- Προβολή και αλλαγή διαμόρφωσης δικτύου

Ο ενσωματωμένος διακομιστής Web της HP λειτουργεί όταν η συσκευή είναι συνδεδεμένη σε δίκτυο βασισμένο σε IP. Ο ενσωματωμένος διακομιστής Web της HP δεν υποστηρίζει συνδέσεις συσκευής βασισμένες σε IPX. Δεν χρειάζεται να έχετε πρόσβαση στο Διαδίκτυο για να ανοίξετε και να χρησιμοποιήσετε τον ενσωματωμένο διακομιστή Web της HP.

Όταν το προϊόν είναι συνδεδεμένο στο δίκτυο, ο ενσωματωμένος διακομιστής Web της HP είναι αυτόματα διαθέσιμος.

 **ΣΗΜΕΙΩΣΗ** Το HP Device Toolbox διατίθεται μόνο εάν η εγκατάσταση του προϊόντος ήταν πλήρης. Ανάλογα με τον τρόπο σύνδεσης του προϊόντος, ορισμένες λειτουργίες ενδέχεται να μην είναι διαθέσιμες.

 **ΣΗΜΕΙΩΣΗ** Ο Ενσωματωμένος διακομιστής Web της HP δεν είναι προσβάσιμος πέραν του τείχους προστασίας δικτύου.

## Άνοιγμα του Ενσωματωμένου διακομιστή Web (EWS) της HP από το μενού "Έναρξη"

1. Κάντε κλικ στο κουμπί **Έναρξη** και έπειτα κάντε κλικ στο μενού **Προγράμματα**.
2. Κάντε κλικ στην ομάδα προϊόντων HP και έπειτα κάντε κλικ στο στοιχείο **HP Device Toolbox**.

## Άνοιγμα του Ενσωματωμένου διακομιστή Web (EWS) της HP από πρόγραμμα περιήγησης στο Web

1. Στην αρχική οθόνη του πίνακα ελέγχου της συσκευής, πατήστε το κουμπί "Network" (Δίκτυο)  για να εμφανίσετε τη διεύθυνση IP ή το όνομα κεντρικού υπολογιστή.
2. Ανοίξτε ένα πρόγραμμα περιήγησης στο web και στη γραμμή διεύθυνσης πληκτρολογήστε τη διεύθυνση IP ή το όνομα κεντρικού υπολογιστή, ακριβώς όπως εμφανίζεται στον πίνακα ελέγχου της συσκευής. Πατήστε το πλήκτρο **Enter** στο πληκτρολόγιο του υπολογιστή. Ανοίγει ο EWS.

 <https://10.10.XX.XXX/>

Καρτέλα ή ενότητα	Περιγραφή
<p>Καρτέλα <b>Αρχική οθόνη</b></p> <p>Παρέχει πληροφορίες για το προϊόν, την κατάσταση και τη διαμόρφωση.</p>	<ul style="list-style-type: none"> <li>• <b>Κατάσταση συσκευής:</b> Εμφανίζει την κατάσταση του προϊόντος και το ποσοστό διάρκειας ζωής που απομένει κατά προσέγγιση για τα αναλώσιμα HP.</li> <li>• <b>Κατάσταση αναλώσιμων:</b> Παρουσιάζει τη διάρκεια ζωής που απομένει κατά προσέγγιση για τα αναλώσιμα HP. Η πραγματική διάρκεια ζωής που απομένει για το αναλώσιμο μπορεί να διαφέρει. Φροντίστε να έχετε διαθέσιμο ένα ανταλλακτικό αναλώσιμο εκτύπωσης, το οποίο θα τοποθετήσετε όταν η ποιότητα εκτύπωσης δεν θα είναι πλέον αποδεκτή. Δεν απαιτείται αντικατάσταση του αναλώσιμου, εκτός εάν η ποιότητα εκτύπωσης δεν είναι πλέον αποδεκτή.</li> <li>• <b>Διαμόρφωση συσκευής:</b> Εμφανίζει τις πληροφορίες που υπάρχουν στη σελίδα διαμόρφωσης του προϊόντος.</li> <li>• <b>Σύνοψη δικτύου:</b> Εμφανίζονται πληροφορίες από τη σελίδα διαμόρφωσης δικτύου του προϊόντος.</li> <li>• <b>Αναφορές:</b> Εκτύπωση των σελίδων ρυθμίσεων και κατάστασης αναλώσιμων που δημιουργεί το προϊόν.</li> <li>• <b>Αρχείο καταγραφής συμβάντων:</b> Προβάλλει μια λίστα με όλα τα συμβάντα και τα σφάλματα της συσκευής.</li> </ul>
<p>Καρτέλα <b>Σύστημα</b></p> <p>Παρέχει τη δυνατότητα διαμόρφωσης του προϊόντος από τον υπολογιστή σας.</p>	<ul style="list-style-type: none"> <li>• <b>Πληροφορίες συσκευής:</b> Εμφανίζονται βασικές πληροφορίες για το προϊόν και την εταιρεία.</li> <li>• <b>Ρύθμιση χαρτιού:</b> Αλλαγή των προεπιλεγμένων ρυθμίσεων χειρισμού χαρτιού στο προϊόν.</li> <li>• <b>Ποιότητα εκτύπωσης:</b> Αλλαγή των προεπιλεγμένων ρυθμίσεων ποιότητας εκτύπωσης στο προϊόν.</li> <li>• <b>EcoSMART Console:</b> Αλλαγή των προεπιλεγμένων χρόνων για τη μετάβαση στην κατάσταση αναμονής ή στη λειτουργία αυτόματης απενεργοποίησης. Διαμόρφωση των συμβάντων που προκαλούν την ενεργοποίηση του προϊόντος.</li> <li>• <b>Τύποι χαρτιού:</b> Διαμόρφωση των λειτουργιών εκτύπωσης που αντιστοιχούν στους τύπους χαρτιού τους οποίους δέχεται το προϊόν.</li> <li>• <b>Ρύθμιση συστήματος:</b> Αλλαγή των προεπιλεγμένων ρυθμίσεων συστήματος στο προϊόν.</li> <li>• <b>Συντήρηση:</b> Εκτέλεση της διαδικασίας καθαρισμού στο προϊόν.</li> <li>• <b>Αποθήκευση και επαναφορά:</b> Αποθήκευση των τρεχουσών ρυθμίσεων του προϊόντος σε ένα αρχείο στον υπολογιστή. Χρησιμοποιήστε αυτό το αρχείο για να φορτώσετε τις ίδιες ρυθμίσεις σε κάποιο άλλο προϊόν ή για να επαναφέρετε αυτές τις ρυθμίσεις στο προϊόν αυτό αργότερα.</li> <li>• <b>Διαχείριση:</b> Ορισμός ή αλλαγή του κωδικού πρόσβασης του προϊόντος. Ενεργοποίηση ή απενεργοποίηση λειτουργιών του προϊόντος.</li> </ul> <p><b>ΣΗΜΕΙΩΣΗ</b> Η καρτέλα <b>Σύστημα</b> μπορεί να προστατεύεται με κωδικό πρόσβασης. Αν το προϊόν βρίσκεται σε δίκτυο και θέλετε να αλλάξετε τις ρυθμίσεις της καρτέλας, ρωτήστε το διαχειριστή.</p>
<p>Καρτέλα <b>Εκτύπωση</b></p> <p>Από εδώ μπορείτε να αλλάξετε τις προεπιλεγμένες ρυθμίσεις εκτύπωσης του υπολογιστή.</p>	<ul style="list-style-type: none"> <li>• <b>Εκτύπωση:</b> Αλλαγή των προεπιλεγμένων ρυθμίσεων εκτύπωσης του προϊόντος, όπως του αριθμού αντιγράφων και του προσανατολισμού του χαρτιού. Αυτές οι επιλογές είναι ίδιες με εκείνες που διατίθενται στον πίνακα ελέγχου.</li> <li>• <b>PCL5c:</b> Προβολή και αλλαγή των ρυθμίσεων PCL5c.</li> <li>• <b>PostScript:</b> Απενεργοποίηση ή ενεργοποίηση της λειτουργίας Εκτύπωση σφαλμάτων <b>PS</b>.</li> </ul>

Καρτέλα ή ενότητα	Περιγραφή
Καρτέλα Φαξ (μόνο για προϊόντα φαξ)	<ul style="list-style-type: none"> <li>• <b>Επιλογές λήψης:</b> Ρύθμιση του τρόπου με τον οποίο το προϊόν χειρίζεται τα εισερχόμενα φαξ.</li> <li>• <b>Τηλεφωνικός κατάλογος:</b> Προσθήκη ή διαγραφή καταχωρίσεων στον τηλεφωνικό κατάλογο του φαξ.</li> <li>• <b>Λίστα ανεπιθύμητων φαξ:</b> Ορισμός των αριθμών φαξ που θα αποκλείονται ώστε να μην στέλνουν φαξ στο προϊόν.</li> <li>• <b>Αρχείο καταγραφής δραστηριότητας φαξ:</b> Ανασκόπηση της πρόσφατης δραστηριότητας φαξ στο προϊόν.</li> </ul>
Καρτέλα Σάρωση (μόνο για προϊόντα MFP)	<p>Διαμόρφωση των λειτουργιών <b>Σάρωση σε φάκελο δικτύου</b> και <b>Σάρωση σε email</b>.</p> <ul style="list-style-type: none"> <li>• <b>Ρύθμιση φακέλου δικτύου:</b> Διαμόρφωση των φακέλων στο δίκτυο όπου το προϊόν μπορεί να αποθηκεύσει κάποιο σαρωμένο αρχείο.</li> <li>• <b>Ρύθμιση λειτουργίας Σάρωση σε email:</b> Έναρξη της διαδικασίας ρύθμισης της λειτουργίας <b>Σάρωση σε email</b>.</li> <li>• <b>Προφίλ εξερχόμενων email:</b> Ορισμός μιας διεύθυνσης email, η οποία θα εμφανίζεται ως διεύθυνση αποστολέα ("από") σε όλα τα email που αποστέλλονται από το προϊόν. Διαμόρφωση των στοιχείων του διακομιστή SMTP.</li> <li>• <b>Βιβλίο διευθύνσεων e-mail:</b> Προσθήκη ή διαγραφή καταχωρίσεων στο βιβλίο διευθύνσεων email.</li> <li>• <b>Επιλογές email:</b> Διαμόρφωση προεπιλεγμένου θέματος και κυρίως κειμένου. Διαμόρφωση των προεπιλεγμένων ρυθμίσεων σάρωσης για τα email.</li> </ul>
Καρτέλα Δικτύωση (μόνο για προϊόντα συνδεδεμένα σε δίκτυο)  Σας παρέχει τη δυνατότητα να αλλάζετε τις ρυθμίσεις δικτύου από τον υπολογιστή σας.	<p>Οι διαχειριστές δικτύου μπορούν να χρησιμοποιούν αυτή την καρτέλα για να ελέγξουν ρυθμίσεις του προϊόντος που αφορούν το δίκτυο, όταν το προϊόν είναι συνδεδεμένο σε δίκτυο βάσει IP. Επιτρέπει επίσης στο διαχειριστή δικτύου να ρυθμίσει τη λειτουργία Wireless Direct. Αυτή η καρτέλα δεν εμφανίζεται εάν το προϊόν είναι απευθείας συνδεδεμένο σε έναν υπολογιστή.</p>
Καρτέλα Υπηρεσίες Web της HP	<p>Χρησιμοποιήστε αυτήν την καρτέλα για να ρυθμίσετε και να χρησιμοποιήσετε διάφορα εργαλεία Web με το προϊόν.</p>
Καρτέλα HP Smart Install	<p>Χρησιμοποιήστε αυτήν την καρτέλα για να απενεργοποιήσετε το HP Smart Install ή για να κάνετε λήψη και εγκατάσταση του λογισμικού για το προϊόν.</p>

# Ρύθμιση παραμέτρων για προχωρημένους με το HP Utility για Mac OS X

Χρησιμοποιήστε το Βοηθητικό πρόγραμμα HP για Mac OS X για να ελέγξετε την κατάσταση του προϊόντος ή για να προβάλετε ή να αλλάξετε τις ρυθμίσεις του προϊόντος από τον υπολογιστή σας.

Χρησιμοποιήστε το Βοηθητικό πρόγραμμα της HP όταν το προϊόν είναι συνδεδεμένο με καλώδιο USB ή είναι συνδεδεμένο σε ένα δίκτυο TCP/IP.

## Άνοιγμα του HP Utility

1. Στον υπολογιστή, ανοίξτε το μενού Apple , κάντε κλικ στο μενού **System Preferences** (Προτιμήσεις συστήματος) και έπειτα κάντε κλικ στο εικονίδιο **Print & Fax** (Εκτύπωση & φαξ) ή **Print & Scan** (Εκτύπωση & σάρωση).
2. Επιλέξτε το προϊόν από την αριστερή πλευρά του παραθύρου.
3. Κάντε κλικ στο κουμπί **Options & Supplies** (Επιλογές & αναλώσιμα).
4. Κάντε κλικ στην καρτέλα **Utility** (Βοηθητικό πρόγραμμα).
5. Κάντε κλικ στο κουμπί **Open Printer Utility** (Άνοιγμα βοηθητικού προγράμματος εκτυπωτή).

## Λειτουργίες του HP Utility

Η γραμμή εργαλείων του Βοηθητικού προγράμματος HP εμφανίζεται στο επάνω μέρος κάθε σελίδας. Περιλαμβάνει τα εξής στοιχεία:

- **Συσκευές:** Κάντε κλικ σε αυτό το κουμπί για να εμφανίσετε ή να αποκρύψετε προϊόντα Mac που έχουν εντοπιστεί από το Βοηθητικό πρόγραμμα HP, στο παράθυρο **Εκτυπωτές** στην αριστερή πλευρά της οθόνης.
- **Όλες οι ρυθμίσεις:** Κάντε κλικ σε αυτό το κουμπί για να επιστρέψετε στην κύρια σελίδα του Βοηθητικού προγράμματος HP.
- **Υποστήριξη HP:** Κάντε κλικ σε αυτό το κουμπί για να ανοίξετε το πρόγραμμα περιήγησης και να μεταβείτε στην τοποθεσία υποστήριξης της HP στο Web για το προϊόν.
- **Αναλώσιμα:** Κάντε κλικ σε αυτό το κουμπί για να ανοίξετε την τοποθεσία Web HP SureSupply.
- **Καταχώρηση:** Κάντε κλικ σε αυτό το κουμπί για να ανοίξετε την τοποθεσία καταχώρησης προϊόντων της HP στο Web.
- **Ανακύκλωση:** Κάντε κλικ σε αυτό το κουμπί για να ανοίξετε την τοποθεσία Web του προγράμματος ανακύκλωσης HP Planet Partners.

Το Βοηθητικό πρόγραμμα HP αποτελείται από σελίδες που μπορείτε να ανοίξετε κάνοντας κλικ στη λίστα **Όλες οι ρυθμίσεις**. Ο παρακάτω πίνακας περιγράφει τις εργασίες που μπορείτε να εκτελέσετε με το Βοηθητικό πρόγραμμα HP.

Μενού	Περιγραφή
<b>Information And Support</b> (Πληροφορίες και υποστήριξη)	<ul style="list-style-type: none"> <li>• <b>Supplies Status</b> (Κατάσταση αναλώσιμων): Εμφάνιση της κατάστασης των αναλώσιμων της συσκευής και συνδέσεις για την παραγγελία αναλώσιμων online.</li> <li>• <b>Device Information</b> (Πληροφορίες συσκευής): Εμφάνιση πληροφοριών σχετικά με το επιλεγμένο προϊόν, όπως το αναγνωριστικό τεχνικής υποστήριξης του προϊόντος (εάν έχει αντιστοιχιστεί), η έκδοση υλικολογισμικού (έκδοση FW), ο σειριακός αριθμός και η διεύθυνση IP.</li> <li>• <b>File Upload</b> (Αποστολή αρχείου): Μεταφορά αρχείων από τον υπολογιστή στη συσκευή. Μπορείτε να ανεβάσετε τους ακόλουθους τύπους αρχείων: <ul style="list-style-type: none"> <li>◦ Γλώσσα εντολών εκτυπωτή HP LaserJet (.prn)</li> <li>◦ Portable document format (.PDF)</li> <li>◦ Postscript (.PS)</li> <li>◦ Text (.TXT)</li> </ul> </li> <li>• <b>HP Connected:</b> Πρόσβαση στην τοποθεσία Web του HP Connected.</li> <li>• <b>Upload Fonts</b> (Αποστολή γραμματοσειρών): Φόρτωση γραμματοσειρών από τον υπολογιστή στο προϊόν.</li> </ul>
<b>Printer Settings</b> (Ρυθμίσεις εκτυπωτή)	<ul style="list-style-type: none"> <li>• <b>Auto-off</b> (Αυτόματη απενεργοποίηση): Ρύθμιση του προϊόντος να απενεργοποιείται αυτόματα μετά από κάποιο διάστημα αδράνειας. Μπορείτε να ρυθμίσετε μετά από πόσα λεπτά θα απενεργοποιείται το προϊόν.</li> <li>• <b>Network Settings</b> (Ρυθμίσεις δικτύου): Διαμόρφωση των ρυθμίσεων δικτύου, όπως των ρυθμίσεων IPv4, IPv6 και Bonjour, καθώς και άλλων ρυθμίσεων.</li> <li>• <b>Supplies Management</b> (Διαχείριση αναλώσιμων): Διαμόρφωση του τρόπου συμπεριφοράς του προϊόντος όταν τα αναλώσιμα πλησιάζουν στο τέλος της εκτιμώμενης διάρκειας ζωής.</li> <li>• <b>Trays Configuration</b> (Διαμόρφωση δίσκων): Αλλαγή του μεγέθους και του τύπου χαρτιού για κάθε δίσκο.</li> <li>• <b>Additional Settings</b> (Πρόσθετες ρυθμίσεις): Άνοιγμα του Ενσωματωμένου Διακομιστή Web (EWS) της HP για το προϊόν.</li> </ul> <p><b>ΣΗΜΕΙΩΣΗ</b> Οι συνδέσεις USB δεν υποστηρίζονται.</p>
<b>Information</b> (Πληροφορίες)	<ul style="list-style-type: none"> <li>• <b>Message Center</b> (Κέντρο μηνυμάτων): Εμφάνιση των συμβάντων σφάλματος που έχουν παρουσιαστεί στο προϊόν.</li> </ul>



Μενού	Περιγραφή
<b>Fax Settings (Ρυθμίσεις φαξ)</b> (μόνο για μοντέλα με φαξ)	<ul style="list-style-type: none"> <li>• <b>Basic Fax Settings</b> (Βασικές ρυθμίσεις φαξ): Ρυθμίστε τα πεδία στην κεφαλίδα του φαξ και διαμορφώστε τον τρόπο με τον οποίο το προϊόν απαντά στις εισερχόμενες κλήσεις.</li> <li>• <b>Junk Fax Blocking</b> (Φραγή ανεπιθύμητων φαξ): Αποθηκεύστε τους αριθμούς φαξ που θέλετε να αποκλείσετε.</li> <li>• <b>Fax Forwarding</b> (Προώθηση φαξ): Ρυθμίστε το προϊόν έτσι ώστε να σας στέλνει τα εισερχόμενα φαξ σε άλλον αριθμό.</li> <li>• <b>Fax Logs</b> (Αρχεία καταγραφής φαξ): Δείτε τα αρχεία καταγραφής όλων των φαξ.</li> <li>• <b>Fax Speed Dials</b> (Γρήγορες κλήσεις φαξ): Προσθέστε αριθμούς φαξ στη λίστα γρήγορων κλήσεων.</li> </ul>
<b>Scan Settings (Ρυθμίσεις σάρωσης)</b> (μόνο για προϊόντα MFP)	<ul style="list-style-type: none"> <li>• <b>Scan to E-mail</b> (Σάρωση σε email): Άνοιγμα της σελίδας του Ενσωματωμένου Διακομιστή Web (EWS) της HP για διαμόρφωση των ρυθμίσεων σάρωσης σε email.</li> <li>• <b>Scan to Network Folder</b> (Σάρωση σε φάκελο δικτύου): Άνοιγμα της σελίδας του Ενσωματωμένου Διακομιστή Web (EWS) της HP για διαμόρφωση των ρυθμίσεων σάρωσης σε φάκελο δικτύου.</li> </ul>

**ΣΗΜΕΙΩΣΗ** Οι συνδέσεις USB δεν υποστηρίζονται.

## HP Web Jetadmin

Το HP Web Jetadmin είναι ένα βραβευμένο πρωτοπόρο εργαλείο για την αποτελεσματική διαχείριση μιας ευρείας γκάμας προϊόντων δικτύου της HP, όπως εκτυπωτές, πολυμηχανήματα και συστήματα ψηφιακής αποστολής. Αυτή η απλή λύση σας επιτρέπει να πραγματοποιείτε από απόσταση εγκατάσταση, παρακολούθηση, συντήρηση, αντιμετώπιση προβλημάτων και ασφάλιση του περιβάλλοντος εκτύπωσης και απεικόνισης – αυξάνοντας τελικά την παραγωγικότητα της επιχείρησής σας βοηθώντας σας να εξοικονομείτε χρόνο, να ελέγχετε τα κόστη και να προστατεύετε την επένδυσή σας.

Οι αναβαθμίσεις του HP Web Jetadmin είναι διαθέσιμες ανά χρονικά διαστήματα, ώστε να παρέχουν υποστήριξη για ειδικές λειτουργίες προϊόντων. Επισκεφτείτε τη διεύθυνση [www.hp.com/go/webjetadmin](http://www.hp.com/go/webjetadmin) και κάντε κλικ στη σύνδεση **Self Help and Documentation** (Αυτοβοήθεια και Τεκμηρίωση), για να μάθετε περισσότερα για τις αναβαθμίσεις.

## Δυνατότητες ασφαλείας της συσκευής

Το προϊόν υποστηρίζει πρότυπα ασφαλείας και συνιστώμενα πρωτόκολλα που σας βοηθούν σχετικά με την ασφάλεια του προϊόντος, την προστασία σημαντικών πληροφοριών στο δίκτυό σας και την απλούστευση του τρόπου με τον οποίο παρακολουθείτε και συντηρείτε το προϊόν.

Για αναλυτικές πληροφορίες σχετικά με τις λύσεις ασφαλούς απεικόνισης και εκτύπωσης της HP, επισκεφθείτε τη διεύθυνση [www.hp.com/go/secureprinting](http://www.hp.com/go/secureprinting). Η τοποθεσία παρέχει συνδέσεις σε άρθρα και έγγραφα με συνήθεις ερωτήσεις σχετικά με τις δυνατότητες ασφαλείας.

## Ορισμός ή αλλαγή του κωδικού πρόσβασης προϊόντος μέσω του Ενσωματωμένου διακομιστή Web της HP

Χρησιμοποιήστε τον Ενσωματωμένο διακομιστή Web της HP, για να ορίσετε ή να αλλάξετε τον κωδικό πρόσβασης για ένα προϊόν σε δίκτυο.

1. Ανοίξτε τον Ενσωματωμένο διακομιστή Web (EWS) της HP:
  - α. Στην αρχική οθόνη του πίνακα ελέγχου της συσκευής, πατήστε το κουμπί "Network" (Δίκτυο)  για να εμφανίσετε τη διεύθυνση IP ή το όνομα κεντρικού υπολογιστή.
  - β. Ανοίξτε ένα πρόγραμμα περιήγησης στο web και στη γραμμή διεύθυνσης πληκτρολογήστε τη διεύθυνση IP ή το όνομα κεντρικού υπολογιστή, ακριβώς όπως εμφανίζεται στον πίνακα ελέγχου της συσκευής. Πατήστε το πλήκτρο **Enter** στο πληκτρολόγιο του υπολογιστή. Ανοίγει ο EWS.

 <https://10.10.XX.XXX/>

2. Κάντε κλικ στην καρτέλα **System** (Σύστημα) και επιλέξτε τη σύνδεση **Product Security** (Ασφάλεια προϊόντος) ή **Administration** (Διαχείριση).

 **ΣΗΜΕΙΩΣΗ** Εάν προηγουμένως είχε οριστεί κωδικός πρόσβασης, θα σας ζητηθεί να τον εισαγάγετε. Εισαγάγετε τον κωδικό πρόσβασης και έπειτα κάντε κλικ στο κουμπί **Εφαρμογή**.

3. Πληκτρολογήστε το νέο κωδικό πρόσβασης στο πλαίσιο **Password** (Κωδικός πρόσβασης) και στο πλαίσιο **Confirm Password** (Επιβεβαίωση κωδικού πρόσβασης).
4. Στο κάτω μέρος του παραθύρου, κάντε κλικ στο κουμπί **Εφαρμογή** για να αποθηκεύσετε τον κωδικό πρόσβασης.

 **ΣΗΜΕΙΩΣΗ** Στα προϊόντα που συνδέονται με καλώδιο USB σε υπολογιστή με Windows, χρησιμοποιήστε το HP Device Toolbox για να αλλάξετε τον κωδικό πρόσβασης του προϊόντος:

1. Κάντε κλικ στο κουμπί **Έναρξη** και έπειτα κάντε κλικ στο μενού **Προγράμματα**.
2. Κάντε κλικ στην ομάδα προϊόντων HP και έπειτα στο στοιχείο **HP Device Toolbox**.
3. Κάντε κλικ στην καρτέλα **Σύστημα**.
4. Κάντε κλικ στην επιλογή **Διαχείριση** και εντοπίστε την περιοχή για να αλλάξετε τον κωδικό πρόσβασης.

## Ρυθμίσεις εξοικονόμησης

- [Εκτύπωση με τη λειτουργία EconoMode](#)
- [Ρύθμιση της καθυστέρησης αναστολής λειτουργίας](#)
- [Ρύθμιση της καθυστέρησης αυτόματης απενεργοποίησης](#)

### Εκτύπωση με τη λειτουργία EconoMode

Η συσκευή αυτή διαθέτει μια επιλογή EconoMode για την εκτύπωση πρόχειρων αντιγράφων. Η λειτουργία EconoMode καταναλώνει λιγότερο γραφίτη. Ωστόσο, η χρήση της λειτουργίας EconoMode μπορεί επίσης να μειώσει την ποιότητα της εκτύπωσης.

Η HP δεν συνιστά τη μόνιμη χρήση της λειτουργίας EconoMode. Εάν η λειτουργία EconoMode χρησιμοποιείται συνεχώς, ο γραφίτης ενδέχεται να διαρκέσει περισσότερο από τα μηχανικά μέρη του δοχείου γραφίτη. Εάν η ποιότητα της εκτύπωσης αρχίσει να υποβαθμίζεται και δεν είναι πλέον αποδεκτή, αντικαταστήστε το δοχείο γραφίτη.

 **ΣΗΜΕΙΩΣΗ** Εάν αυτή η επιλογή δεν είναι διαθέσιμη στο πρόγραμμα οδήγησης εκτύπωσης, μπορείτε να τη ρυθμίσετε χρησιμοποιώντας τον Ενσωματωμένο Διακομιστή Web της HP.

1. Στο πρόγραμμα λογισμικού, επιλέξτε **Εκτύπωση**.
2. Επιλέξτε το προϊόν και, στη συνέχεια, κάντε κλικ στο κουμπί **Ιδιότητες** ή **Προτιμήσεις**.
3. Κάντε κλικ στην καρτέλα **Χαρτί/Ποιότητα**.
4. Κάντε κλικ στο πλαίσιο ελέγχου **EconoMode**.

### Ρύθμιση της καθυστέρησης αναστολής λειτουργίας

1. Στην αρχική οθόνη του πίνακα ελέγχου του προϊόντος, πατήστε το κουμπί ρύθμισης .
2. Ανοίξτε τα ακόλουθα μενού:
  - [Ρύθμιση συστήματος](#)
  - [Ρυθμίσεις ενέργειας](#)
  - [Καθυστέρηση αναστολής λειτουργίας](#)
3. Επιλέξτε το χρόνο για την καθυστέρηση αναστολής λειτουργίας.

 **ΣΗΜΕΙΩΣΗ** Η προεπιλεγμένη τιμή είναι **15 λεπτά**.

### Ρύθμιση της καθυστέρησης αυτόματης απενεργοποίησης

 **ΣΗΜΕΙΩΣΗ** Αυτή η ρύθμιση δεν είναι διαθέσιμη για όλα τα προϊόντα.

1. Στην αρχική οθόνη του πίνακα ελέγχου του προϊόντος, πατήστε το κουμπί ρύθμισης .
2. Ανοίξτε τα ακόλουθα μενού:
  - [Ρύθμιση συστήματος](#)
  - [Ρυθμίσεις ενέργειας](#)

- [Αυτόματη απενεργοποίηση](#)
  - [Καθυστέρηση απενεργοποίησης](#)
3. Επιλέξτε το χρόνο καθυστέρησης της απενεργοποίησης.



**ΣΗΜΕΙΩΣΗ** Η προεπιλεγμένη τιμή είναι **30 λεπτά**.

---

4. Το προϊόν ενεργοποιείται αυτόματα από τη λειτουργία αυτόματης απενεργοποίησης όταν λάβει εργασίες ή όταν αγγίξετε την οθόνη στον πίνακα ελέγχου του προϊόντος. Μπορείτε να αλλάξετε τα συμβάντα που προκαλούν την ενεργοποίηση του προϊόντος. Ανοίξτε τα ακόλουθα μενού:
- [Ρύθμιση συστήματος](#)
  - [Ρυθμίσεις ενέργειας](#)
  - [Αυτόματη απενεργοποίηση](#)
  - [Συμβάντα αφύπνισης](#)

Για να απενεργοποιήσετε ένα συμβάν αφύπνισης, επιλέξτε το συμβάν, καταργήστε την επιλογή του πλαισίου ελέγχου δίπλα του και πατήστε το κουμπί **Τέλος**.

# Ενημέρωση του υλικολογισμικού

Η HP προσφέρει περιοδικές ενημερώσεις προϊόντος, νέες εφαρμογές υπηρεσιών Web και νέες λειτουργίες για υπάρχουσες εφαρμογές υπηρεσιών Web. Ακολουθήστε τα παρακάτω βήματα για να ενημερώσετε το υλικολογισμικό ενός προϊόντος. Όταν ενημερώνετε το υλικολογισμικό, οι εφαρμογές υπηρεσιών Web ενημερώνονται αυτόματα.

Η ενημέρωση του υλικολογισμικού στο προϊόν μπορεί να γίνει με δύο υποστηριζόμενες μεθόδους. Χρησιμοποιήστε μία από τις παρακάτω μεθόδους για την ενημέρωση του υλικολογισμικού του προϊόντος.

## Μέθοδος 1: Ενημέρωση του υλικολογισμικού μέσω του πίνακα ελέγχου

Ακολουθήστε τα παρακάτω βήματα για τη φόρτωση του υλικολογισμικού από τον πίνακα ελέγχου (μόνο για προϊόντα που είναι συνδεδεμένα σε δίκτυο) ή/και τη ρύθμιση του προϊόντος ώστε να φορτώνει αυτόματα μελλοντικές ενημερώσεις υλικολογισμικού. Για προϊόντα συνδεδεμένα μέσω USB, ανατρέξτε στη δεύτερη μέθοδο.

1. Βεβαιωθείτε ότι το προϊόν είναι συνδεδεμένο σε ένα ενσύρματο (Ethernet) ή ασύρματο δίκτυο με ενεργή σύνδεση στο Internet.

 **ΣΗΜΕΙΩΣΗ** Το προϊόν πρέπει να είναι συνδεδεμένο στο Internet για την ενημέρωση του υλικολογισμικού μέσω μιας σύνδεση δικτύου.

2. Στην αρχική οθόνη του πίνακα ελέγχου του προϊόντος, ανοίξτε το μενού **Ρύθμιση**.
  - Για πίνακες ελέγχου με οθόνη αφής, πατήστε το κουμπί ρύθμισης .
  - Για τυπικούς πίνακες ελέγχου, πατήστε το κουμπί αριστερού ή δεξιού βέλους.
3. Πραγματοποιήστε κύλιση, ανοίξτε το μενού **Συντήρηση** και πατήστε το μενού **Ενημέρωση LaserJet**.

 **ΣΗΜΕΙΩΣΗ** Εάν δεν υπάρχει η επιλογή **Ενημέρωση LaserJet**, χρησιμοποιήστε τη δεύτερη μέθοδο.

4. Ελέγξτε για ενημερώσεις.
  - Για πίνακες ελέγχου με οθόνη αφής, πατήστε **Έλεγχος για ενημερώσεις τώρα**.
  - Για τυπικούς πίνακες ελέγχου, επιλέξτε **Έλεγχος για ενημερώσεις**.

 **ΣΗΜΕΙΩΣΗ** Το προϊόν ελέγχει αυτόματα για τυχόν ενημερώσεις και, εάν εντοπιστεί μια νεότερη έκδοση, η διαδικασία ενημέρωσης ξεκινά αυτόματα.

5. Ρυθμίστε το προϊόν ώστε να ενημερώνει αυτόματα το υλικολογισμικό όταν υπάρχουν διαθέσιμες ενημερώσεις.

Στην αρχική οθόνη του πίνακα ελέγχου του προϊόντος, ανοίξτε το μενού **Ρύθμιση**.

- Για πίνακες ελέγχου με οθόνη αφής, πατήστε το κουμπί ρύθμισης .
- Για τυπικούς πίνακες ελέγχου, πατήστε το κουμπί αριστερού ή δεξιού βέλους.

Πραγματοποιήστε κύλιση, ανοίξτε το μενού **Συντήρηση**, πατήστε το μενού **Ενημέρωση LaserJet** και, στη συνέχεια, επιλέξτε το μενού **Διαχείριση ενημερώσεων**.

Ρυθμίστε το προϊόν ώστε να ενημερώνει αυτόματα το υλικολογισμικό.

- Για πίνακες ελέγχου με οθόνη αφής, ορίστε το στοιχείο **Να επιτρέπονται ενημερώσεις** στην επιλογή **ΝΑΙ** και έπειτα ορίστε το στοιχείο **Αυτόματος έλεγχος** στην επιλογή **Ενεργοποίηση**.
- Για τυπικούς πίνακες ελέγχου, ορίστε το στοιχείο **Να επιτρέπονται ενημερώσεις** στην επιλογή **ΝΑΙ** και έπειτα ορίστε το στοιχείο **Αυτόματος έλεγχος** στην επιλογή **Ενεργοποίηση**.

## Μέθοδος 2: Ενημέρωση του υλικολογισμικού μέσω του βοηθητικού προγράμματος ενημέρωσης υλικολογισμικού

Ακολουθήστε αυτά τα βήματα για μη αυτόματη λήψη και εγκατάσταση του βοηθητικού προγράμματος ενημέρωσης υλικολογισμικού από την τοποθεσία HP.com.

 **ΣΗΜΕΙΩΣΗ** Αυτή η μέθοδος είναι η μόνη διαθέσιμη επιλογή ενημέρωσης υλικολογισμικού για προϊόντα που είναι συνδεδεμένα στον υπολογιστή μέσω καλωδίου USB. Επίσης, λειτουργεί για προϊόντα που είναι συνδεδεμένα σε δίκτυο.

1. Μεταβείτε στη διεύθυνση [www.hp.com/go/support](http://www.hp.com/go/support), πατήστε τη σύνδεση **Drivers & Software** (Προγράμματα οδήγησης & στοιχεία λήψης), πληκτρολογήστε το όνομα του προϊόντος στο πεδίο αναζήτησης, πατήστε το κουμπί **ENTER** και επιλέξτε το προϊόν από τη λίστα των αποτελεσμάτων αναζήτησης.
2. Επιλέξτε το λειτουργικό σύστημα.
3. Στην ενότητα **Firmware** (Υλικολογισμικό), εντοπίστε το στοιχείο **Firmware Update Utility** (Βοηθητικό πρόγραμμα ενημέρωσης υλικολογισμικού).
4. Πατήστε **Download** (Λήψη), επιλέξτε **Run** (Εκτέλεση) και, στη συνέχεια, πατήστε ξανά **Run** (Εκτέλεση).
5. Όταν ξεκινήσει το βοηθητικό πρόγραμμα, επιλέξτε το προϊόν από την αναπτυσσόμενη λίστα και πατήστε **Send Firmware** (Αποστολή υλικολογισμικού).

 **ΣΗΜΕΙΩΣΗ** Προκειμένου να εκτυπώσετε μια σελίδα διαμόρφωσης για την επαλήθευση της εγκατεστημένης έκδοσης υλικολογισμικού πριν ή μετά τη διαδικασία ενημέρωσης, πατήστε **Print Config** (Εκτύπωση σελίδας διαμόρφωσης).

6. Ακολουθήστε τις οδηγίες που εμφανίζονται στην οθόνη για να ολοκληρώσετε την εγκατάσταση και, στη συνέχεια, πατήστε το κουμπί **Exit** (Εξοδος) για να κλείσετε το βοηθητικό πρόγραμμα.





## 9 Επίλυση προβλημάτων

- [Σύστημα βοήθειας του πίνακα ελέγχου](#)
- [Επαναφορά των εργοστασιακών προεπιλογών](#)
- [Στον πίνακα ελέγχου του προϊόντος εμφανίζεται το μήνυμα "Χαμηλή στάθμη δοχείου γραφίτη" ή "Πολύ χαμηλή στάθμη δοχείου γραφίτη".](#)
- [Το προϊόν δεν τραβά χαρτί ή η τροφοδοσία δεν γίνεται σωστά](#)
- [Αποκατάσταση εμπλοκών](#)
- [Βελτίωση ποιότητας εκτύπωσης](#)
- [Βελτίωση ποιότητας εικόνας αντιγραφής και σάρωσης](#)
- [Βελτίωση ποιότητας εικόνας φαξ](#)
- [Επίλυση προβλημάτων ενσύρματου δικτύου](#)
- [Επίλυση προβλημάτων ασύρματου δικτύου](#)
- [Επίλυση προβλημάτων φαξ](#)

### Για περισσότερες πληροφορίες:

Αν βρίσκεστε στις Η.Π.Α., επισκεφθείτε τη διεύθυνση: [www.hp.com/support/colorljMFPM476](http://www.hp.com/support/colorljMFPM476).

Αν βρίσκεστε εκτός Η.Π.Α., επισκεφθείτε τη διεύθυνση: [www.hp.com/support](http://www.hp.com/support). Επιλέξτε τη χώρα/περιοχή. Κάντε κλικ στην επιλογή **Υποστήριξη Προϊόντων & Βοήθεια**. Πληκτρολογήστε το όνομα προϊόντος και, στη συνέχεια, πατήστε **Αναζήτηση**.

Η βοήθεια που σας παρέχει η HP για το προϊόν σας περιλαμβάνει τις παρακάτω πληροφορίες:

- Εγκατάσταση και διαμόρφωση
- Εκμάθηση και χρήση
- Επίλυση προβλημάτων
- Λήψη ενημερώσεων λογισμικού
- Συμμετοχή σε φόρουμ υποστήριξης
- Εγγύηση και ρυθμιστικές πληροφορίες

## Σύστημα Βοήθειας του πίνακα ελέγχου

Το προϊόν διαθέτει ένα ενσωματωμένο σύστημα Βοήθειας, το οποίο εξηγεί τον τρόπο χρήσης κάθε οθόνης. Για να ανοίξετε το σύστημα βοήθειας, πατήστε το κουμπί Βοήθεια **?** στην επάνω δεξιά γωνία της οθόνης.

Για ορισμένες οθόνες, το σύστημα βοήθειας ανοίγει σε γενικό μενού όπου μπορείτε να αναζητήσετε συγκεκριμένα θέματα. Μπορείτε να περιηγηθείτε στη δομή του μενού, πατώντας τα αντίστοιχα κουμπιά του μενού.

Μερικές οθόνες βοήθειας περιέχουν κινούμενες εικόνες που σας καθοδηγούν σε διάφορες διαδικασίες, όπως είναι η αποκατάσταση εμπλοκών.

Για οθόνες που περιέχουν ρυθμίσεις μεμονωμένων εργασιών, το σύστημα βοήθειας ανοίγει ένα θέμα που εξηγεί τις επιλογές που υπάρχουν στην οθόνη.

Αν το προϊόν σας ειδοποιήσει για κάποιο σφάλμα ή προειδοποίηση, πατήστε το κουμπί Βοήθεια **?**, για να ανοίξει ένα μήνυμα που περιγράφει το πρόβλημα. Το μήνυμα περιέχει επίσης πληροφορίες για να σας βοηθήσει να λύσετε το πρόβλημα.

## Επαναφορά των εργοστασιακών προεπιλογών

Η επαναφορά των καθορισμένων εργοστασιακών προεπιλογών επαναφέρει όλες τις ρυθμίσεις της συσκευής και του δικτύου στις εργοστασιακές προεπιλογές. Δεν γίνεται επαναφορά του αριθμού σελίδων, του μεγέθους του δίσκου ή της γλώσσας. Για επαναφορά των εργοστασιακών προεπιλεγμένων ρυθμίσεων του προϊόντος, ακολουθήστε αυτά τα βήματα.

**⚠ ΠΡΟΣΟΧΗ** Η επαναφορά των καθορισμένων εργοστασιακών προεπιλογών επαναφέρει όλες τις ρυθμίσεις στις εργοστασιακές προεπιλογές. Επίσης, διαγράφει όλες τις σελίδες που αποθηκευτεί στη μνήμη.

1. Στην αρχική οθόνη του πίνακα ελέγχου του προϊόντος, πατήστε το κουμπί ρύθμισης .
2. Πραγματοποιήστε κύλιση και πατήστε το μενού [Συντήρηση](#).
3. Πραγματοποιήστε κύλιση και πατήστε το κουμπί [Επαναφορά προεπιλογών](#) και έπειτα το κουμπί [OK](#).

Εκτελείται αυτόματη επανεκκίνηση του προϊόντος.

## Στον πίνακα ελέγχου του προϊόντος εμφανίζεται το μήνυμα "Χαμηλή στάθμη δοχείου γραφίτη" ή "Πολύ χαμηλή στάθμη δοχείου γραφίτη".

**Χαμηλή στάθμη δοχείου γραφίτη:** Το προϊόν υποδεικνύει πότε η στάθμη ενός δοχείου γραφίτη είναι χαμηλή. Ο υπολειπόμενος πραγματικός χρόνος ζωής του δοχείου γραφίτη μπορεί να διαφέρει. Συνιστάται να έχετε ένα ανταλλακτικό δοχείο, το οποίο θα χρησιμοποιήσετε όταν η ποιότητα εκτύπωσης του παλιού δοχείου δεν θα είναι πλέον αποδεκτή. Δεν απαιτείται άμεση αντικατάσταση του δοχείου γραφίτη.

**Πολύ χαμηλή στάθμη δοχείου γραφίτη:** Το προϊόν υποδεικνύει πότε η στάθμη του δοχείου γραφίτη είναι πολύ χαμηλή. Ο υπολειπόμενος πραγματικός χρόνος ζωής του δοχείου γραφίτη μπορεί να διαφέρει. Συνιστάται να έχετε ένα ανταλλακτικό δοχείο, το οποίο θα χρησιμοποιήσετε όταν η ποιότητα εκτύπωσης του παλιού δοχείου δεν θα είναι πλέον αποδεκτή. Το δοχείο γραφίτη δεν χρειάζεται να αντικατασταθεί τώρα, εκτός αν η ποιότητα εκτύπωσης δεν είναι πλέον αποδεκτή.

Όταν για τη στάθμη ενός δοχείου γραφίτη HP εμφανιστεί το μήνυμα **Πολύ χαμηλή**, η εγγύηση Premium Protection της HP για το συγκεκριμένο δοχείο γραφίτη έχει λήξει.

### Αλλαγή των ρυθμίσεων "Πολύ χαμηλή" στάθμη

Μπορείτε να αλλάξετε τον τρόπο που το προϊόν αντιδρά όταν η στάθμη των αναλώσιμων είναι σε κατάσταση "Πολύ χαμηλή". Δεν χρειάζεται να διαμορφώσετε εκ νέου αυτές τις ρυθμίσεις κατά την εγκατάσταση ενός νέου δοχείου γραφίτη.

1. Στην αρχική οθόνη του πίνακα ελέγχου του προϊόντος, πατήστε το κουμπί ρύθμισης .
2. Ανοίξτε τα ακόλουθα μενού:
  - [Ρύθμιση συστήματος](#)
  - [Ρυθμίσεις αναλώσιμων](#)
  - [Μαύρο δοχείο ή Δοχεία έγχρωμων μελανιών](#)
  - [Ρύθμιση πολύ χαμηλής στάθμης](#)
3. Ορίστε μία από τις ακόλουθες επιλογές:
  - Επιλέξτε [Συνέχεια](#) για να ρυθμίσετε το προϊόν να σας ειδοποιεί όταν η στάθμη του δοχείου γραφίτη είναι πολύ χαμηλή, αλλά να συνεχίζει την εκτύπωση.
  - Επιλέξτε [Διακοπή](#) για να ρυθμίσετε το προϊόν να διακόπτει την εκτύπωση μέχρι να αντικαταστήσετε το δοχείο γραφίτη.
  - Επιλέξτε [Προτροπή](#) για να ρυθμίσετε το προϊόν να διακόπτει την εκτύπωση και να σας ζητάει να αντικαταστήσετε το δοχείο γραφίτη. Μπορείτε να επιβεβαιώσετε το μήνυμα και να συνεχίσετε την εκτύπωση. Η συσκευή διαθέτει μια επιλογή "Υπενθύμιση σε 100 σελίδες, 200 σελίδες, 300 σελίδες, 400 σελίδες ή ποτέ", την οποία μπορεί να διαμορφώσει ο χρήστης. Αυτή η επιλογή παρέχεται προς εξυπηρέτηση του χρήστη και δεν υποδηλώνει ότι η ποιότητα εκτύπωσης των σελίδων θα είναι αποδεκτή.

## Για προϊόντα με δυνατότητα φαξ

Όταν το προϊόν έχει ρυθμιστεί στην επιλογή **Διακοπή** ή **Προτροπή**, υπάρχει κίνδυνος να μην εκτυπωθούν τα φαξ, όταν το προϊόν συνεχίσει την εκτύπωση. Αυτό μπορεί να συμβεί εάν το προϊόν λάβει περισσότερα φαξ από αυτά που η μνήμη μπορεί να συγκρατήσει κατά το διάστημα αναμονής.

Το προϊόν μπορεί να εκτυπώνει φαξ χωρίς διακοπή όταν περάσει το όριο "Πολύ χαμηλή", εάν επιλέξετε **Συνέχεια** για το δοχείο γραφίτη, αλλά η ποιότητα εκτύπωσης ενδέχεται να υποβαθμιστεί.

## Παραγγελία αναλώσιμων

Παραγγελία αναλωσίμων και χαρτιού	<a href="http://www.hp.com/go/suresupply">www.hp.com/go/suresupply</a>
Παραγγελία μέσω αντιπροσώπου συντήρησης ή υποστήριξης	Επικοινωνήστε με έναν εξουσιοδοτημένο αντιπρόσωπο συντήρησης ή τεχνικής υποστήριξης της HP.
Παραγγελία με χρήση του Ενσωματωμένου διακομιστή Web της HP (EWS)	Για πρόσβαση, στο πεδίο διεύθυνσης/URL ενός υποστηριζόμενου προγράμματος περιήγησης Web στον υπολογιστή σας, πληκτρολογήστε τη διεύθυνση IP ή το όνομα του κεντρικού υπολογιστή της συσκευής. Ο EWS περιέχει μια σύνδεση προς την τοποθεσία Web HP SureSupply, η οποία παρέχει επιλογές για την αγορά γνήσιων αναλώσιμων HP.

# Το προϊόν δεν τραβά χαρτί ή η τροφοδοσία δεν γίνεται σωστά

## Το προϊόν δεν έλκει χαρτί

Αν το προϊόν δεν έλκει χαρτί από το δίσκο, δοκιμάστε τις παρακάτω λύσεις.

1. Ανοίξτε το προϊόν και αφαιρέστε φύλλα χαρτιού που έχουν μπλοκάρει.
2. Τοποθετήστε στο δίσκο το κατάλληλο μέγεθος χαρτιού για την εργασία.
3. Βεβαιωθείτε ότι το μέγεθος και ο τύπος του χαρτιού έχουν ρυθμιστεί σωστά στον πίνακα ελέγχου του προϊόντος.
4. Βεβαιωθείτε ότι οι οδηγοί χαρτιού στο δίσκο έχουν προσαρμοστεί κατάλληλα για το μέγεθος του χαρτιού. Προσαρμόστε τους οδηγούς στην κατάλληλη εσοχή του δίσκου.
5. Ελέγξτε τον πίνακα ελέγχου του προϊόντος, για να δείτε αν το προϊόν περιμένει να επιβεβαιώσετε ένα μήνυμα σχετικά με τη μη αυτόματη τροφοδοσία του χαρτιού. Τοποθετήστε χαρτί και συνεχίστε.
6. Οι κύλινδροι πάνω από το δίσκο ενδέχεται να έχουν ρυπανθεί. Καθαρίστε τους κυλίνδρους με ένα μαλακό πανί που δεν αφήνει χνούδι, βρεγμένο με ζεστό νερό.

## Το προϊόν έλκει πολλά φύλλα χαρτιού

Αν το προϊόν έλκει πολλά φύλλα χαρτιού από το δίσκο, δοκιμάστε τις παρακάτω λύσεις.

1. Αφαιρέστε τη στοίβα χαρτιού από το δίσκο, λυγίστε τη, περιστρέψτε τη 180 μοίρες και αναποδογυρίστε τη. *Μην ξεφυλλίζετε το χαρτί.* Επιστρέψτε τη στοίβα χαρτιού στο δίσκο.
2. Να χρησιμοποιείτε αποκλειστικά χαρτί που πληροί τις προδιαγραφές της HP για αυτό το προϊόν.
3. Να χρησιμοποιείτε χαρτί που δεν είναι τσαλακωμένο, διπλωμένο ή κατεστραμμένο. Αν χρειαστεί, χρησιμοποιήστε χαρτί από διαφορετικό πακέτο.
4. Βεβαιωθείτε ότι ο δίσκος δεν είναι υπερβολικά γεμάτος. Αν είναι, τότε αφαιρέστε ολόκληρη τη στοίβα χαρτιού από το δίσκο, ισιώστε τη στοίβα και, στη συνέχεια, επιστρέψτε ένα μέρος του χαρτιού στο δίσκο.
5. Βεβαιωθείτε ότι οι οδηγοί χαρτιού στο δίσκο έχουν προσαρμοστεί κατάλληλα για το μέγεθος του χαρτιού. Προσαρμόστε τους οδηγούς στην κατάλληλη εσοχή του δίσκου.
6. Βεβαιωθείτε ότι το περιβάλλον εκτύπωσης πληροί τις συνιστώμενες προδιαγραφές.

## Ο τροφοδότης εγγράφων παρουσιάζει εμπλοκή, δεν διατηρεί ίσιο το φύλλο ή πιάνει πολλά φύλλα χαρτιού



**ΣΗΜΕΙΩΣΗ** Αυτές οι πληροφορίες αφορούν μόνο τα προϊόντα MFP.

- Ενδέχεται να υπάρχει κάτι επάνω στο πρωτότυπο, όπως κλιπ συρραφής ή αυτοκόλλητες σημειώσεις, που πρέπει να αφαιρεθεί.
- Βεβαιωθείτε ότι όλοι οι κύλινδροι είναι στη θέση τους και ότι το κάλυμμα πρόσβασης στους κυλίνδρους στο εσωτερικό του τροφοδότη εγγράφων είναι κλειστό.
- Βεβαιωθείτε ότι το επάνω κάλυμμα του τροφοδότη εγγράφων είναι κλειστό.
- Ενδέχεται να μην έχουν τοποθετηθεί σωστά οι σελίδες. Ισιώστε τις σελίδες και ρυθμίστε τους οδηγούς χαρτιού ώστε να κεντραριστεί η στοίβα.
- Οι οδηγοί χαρτιού πρέπει να ακουμπούν τις πλευρές της στοίβας χαρτιού για να λειτουργούν σωστά. Βεβαιωθείτε ότι η στοίβα χαρτιού είναι ίσια και ότι οι οδηγοί εφάπτονται στη στοίβα χαρτιού.
- Ο δίσκος εισόδου ή ο δίσκος εξόδου του τροφοδότη εγγράφων ενδέχεται να περιέχουν περισσότερες σελίδες από το μέγιστο αριθμό. Βεβαιωθείτε ότι η στοίβα χαρτιού βρίσκεται κάτω από τους οδηγούς στο δίσκο εισόδου και αφαιρέστε τις σελίδες από το δίσκο εξόδου.
- Επιβεβαιώστε ότι δεν υπάρχουν κομματάκια χαρτιού, συρραπτικά, συνδετήρες ή άλλα υπολείμματα στη διαδρομή χαρτιού.
- Καθαρίστε τους κυλίνδρους τροφοδοσίας εγγράφων και το προστατευτικό διαχωρισμού. Χρησιμοποιήστε πεπιεσμένο αέρα ή ένα καθαρό πανί που δεν αφήνει χνούδι, βρεγμένο με ζεστό νερό. Εάν η τροφοδότηση συνεχίζει να είναι προβληματική, αντικαταστήστε τους κυλίνδρους.
- Στην αρχική οθόνη του πίνακα ελέγχου του προϊόντος, μεταβείτε με κύλιση στο κουμπί [Αναλώσιμα](#) και πατήστε το. Ελέγξτε την κατάσταση του κιτ τροφοδότη εγγράφων και αντικαταστήστε το, εάν είναι απαραίτητο.

## Καθαρισμός των κυλίνδρων παραλαβής και του εξαρτήματος διαχωρισμού του τροφοδότη εγγράφων

Αν ο τροφοδότης εγγράφων του προϊόντος αντιμετωπίζει προβλήματα με τη διαχείριση του χαρτιού, όπως εμπλοκές ή τροφοδότηση πολλών σελίδων, καθαρίστε τους κυλίνδρους και το προστατευτικό διαχωρισμού του τροφοδότη εγγράφων.

1. Ανοίξτε το κάλυμμα του τροφοδότη εγγράφων.

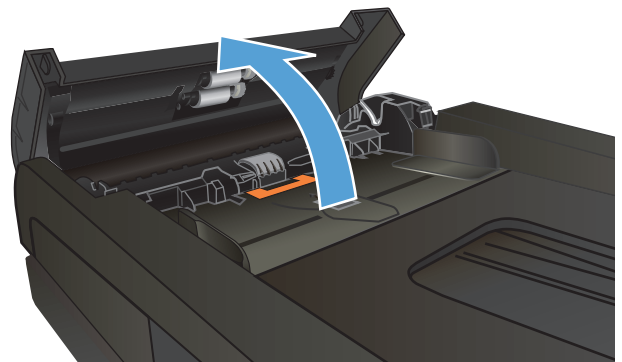

2. Χρησιμοποιήστε ένα υγρό λινό ύφασμα για να καθαρίσετε τους δύο κύλινδρους παραλαβής και το προστατευτικό διαχωρισμού, αφαιρώντας τη βρομιά.

**ΠΡΟΣΟΧΗ** Μην χρησιμοποιείτε στιλβωτικά, ακετόνη, βενζίνη, αμμωνία, αιθυλική αλκοόλη ή τετραχλωράνθρακα σε οποιοδήποτε μέρος του προϊόντος, γιατί μπορεί να προκαλέσουν ζημιά στο προϊόν. Μην φέρνετε υγρά σε απευθείας επαφή με τη γυάλινη επιφάνεια ή τον κύλινδρο. Ενδέχεται να εισχωρήσουν στο προϊόν και να του προκαλέσουν ζημιά.

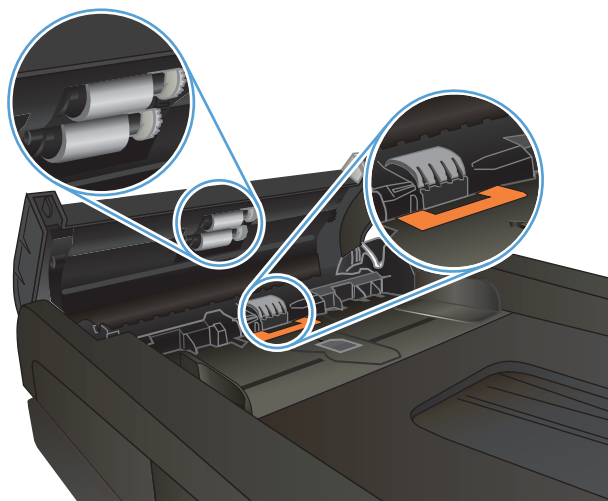

3. Κλείστε το κάλυμμα του τροφοδότη εγγράφων.

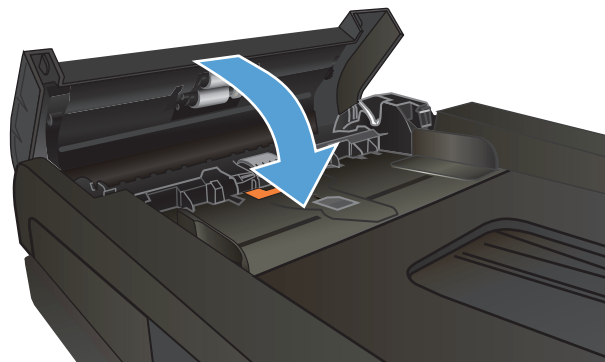



# Αποκατάσταση εμπλοκών

## Θέσεις εμπλοκών

Συμβουλευτείτε αυτήν την εικόνα για να εντοπίσετε τις θέσεις των εμπλοκών. Επιπλέον, εμφανίζονται οδηγίες στον πίνακα ελέγχου, οι οποίες σας καθοδηγούν στο σημείο εμπλοκής του χαρτιού, καθώς και για τον τρόπο αφαίρεσής του.

 **ΣΗΜΕΙΩΣΗ** Οι εσωτερικές περιοχές του προϊόντος που ίσως χρειαστεί να ανοιχτούν για την αποκατάσταση εμπλοκών έχουν πράσινες λαβές ή πράσινες ετικέτες.



1	Τροφοδότης εγγράφων
2	Εξάρτημα εκτύπωσης διπλής όψης
3	Δίσκος εξόδου
4	Δίσκος 1
5	Δίσκος 2
6	Δίσκος 3

Μετά από μια εμπλοκή, ενδέχεται να υπάρχει χυμένος γραφίτης μέσα στη συσκευή. Αυτό το πρόβλημα συνήθως επιλύεται μόνο του μετά την εκτύπωση μερικών φύλλων.

## Αντιμετωπίζετε συχνές ή επαναλαμβανόμενες εμπλοκές χαρτιού;

Για να μειώσετε τον αριθμό των εμπλοκών χαρτιού, δοκιμάστε τις παρακάτω λύσεις.

1. Να χρησιμοποιείτε αποκλειστικά χαρτί που πληροί τις προδιαγραφές της HP για αυτό το προϊόν.
2. Να χρησιμοποιείτε χαρτί που δεν είναι τσαλακωμένο, διπλωμένο ή κατεστραμμένο. Αν χρειαστεί, χρησιμοποιήστε χαρτί από διαφορετικό πακέτο.
3. Χρησιμοποιήστε χαρτί που δεν έχει εκτυπωθεί ή φωτοτυπηθεί προηγουμένως.

4. Βεβαιωθείτε ότι ο δίσκος δεν είναι υπερβολικά γεμάτος. Αν είναι, τότε αφαιρέστε ολόκληρη τη στοίβα χαρτιού από το δίσκο, ισιώστε τη στοίβα και, στη συνέχεια, επιστρέψτε ένα μέρος του χαρτιού στο δίσκο.
5. Βεβαιωθείτε ότι οι οδηγοί χαρτιού στο δίσκο έχουν προσαρμοστεί κατάλληλα για το μέγεθος του χαρτιού. Προσαρμόστε τους οδηγούς ώστε να εφάπτονται στη στοίβα του χαρτιού, χωρίς να το λυγίζουν.
6. Βεβαιωθείτε ότι ο δίσκος έχει τοποθετηθεί πλήρως στο προϊόν.
7. Αν εκτυπώνετε σε βαρύ, ανάγλυφο ή διάτρητο χαρτί, χρησιμοποιήστε τη λειτουργία αυτόματης τροφοδοσίας και τοποθετήστε ένα φύλλο κάθε φορά.
8. Στην αρχική οθόνη του πίνακα ελέγχου του προϊόντος, μεταβείτε με κύλιση στο κουμπί [Δίσκοι](#) και πατήστε το. Βεβαιωθείτε ότι ο δίσκος έχει διαμορφωθεί σωστά για τον τύπο και το μέγεθος του χαρτιού.
9. Βεβαιωθείτε ότι το περιβάλλον εκτύπωσης πληροί τις συνιστώμενες προδιαγραφές.

## Αποκαταστήστε τις εμπλοκές στον τροφοδότη εγγράφων

1. Ανοίξτε το κάλυμμα του τροφοδότη εγγράφων.

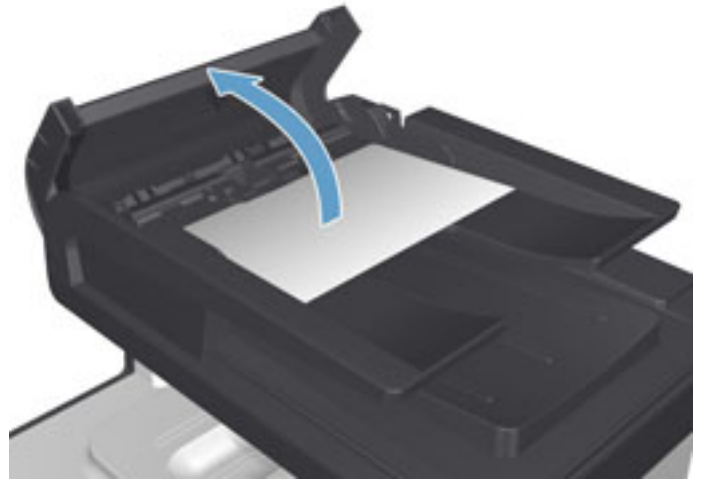

2. Τραβήξτε απαλά το χαρτί που έχει εμπλακεί για να το αφαιρέσετε.



3. Κλείστε το κάλυμμα του τροφοδότη εγγράφων.

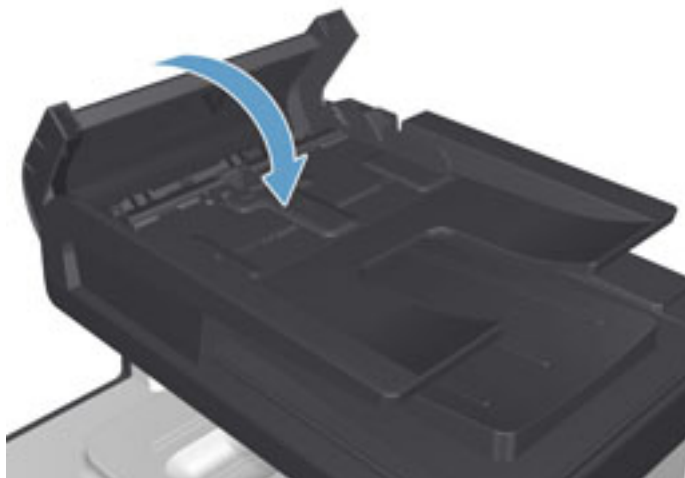

4. Ανοίξτε το κάλυμμα του σαρωτή. Αν το χαρτί έχει εμπλακεί στο κάλυμμα του σαρωτή, τραβήξτε το χαρτί απαλά προς τα έξω.



## Αποκατάσταση εμπλοκών στο δίσκο 1

1. Τραβήξτε το φύλλο που έχει κολλήσει από το δίσκο 1.

**ΣΗΜΕΙΩΣΗ** Εάν σκιστεί το φύλλο χαρτιού, βεβαιωθείτε ότι έχετε αφαιρέσει όλα τα κομμάτια του προτού συνεχίσετε την εκτύπωση.

Αν το μεγαλύτερο τμήμα του φύλλου χαρτιού έχει τραβηχτεί στο εσωτερικό του προϊόντος ή το χαρτί δεν είναι καθόλου ορατό, συνεχίστε εκτελώντας τα παρακάτω βήματα.

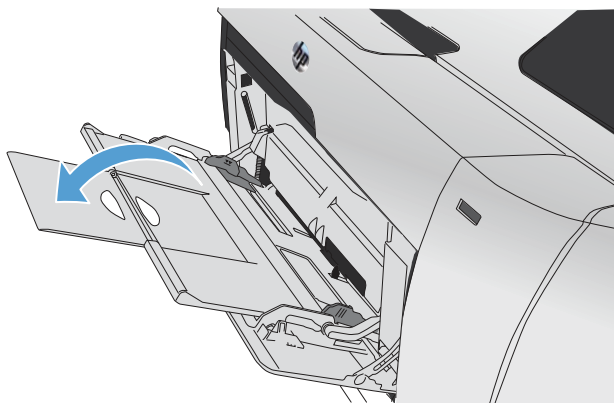

2. Τραβήξτε έξω το δίσκο 2 και τοποθετήστε τον σε μια επίπεδη επιφάνεια.

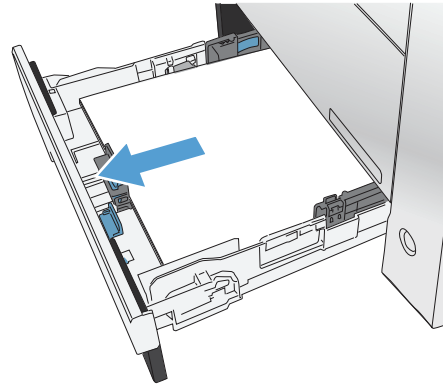

3. Κατεβάστε το δίσκο πρόσβασης στο σημείο εμπλοκής.

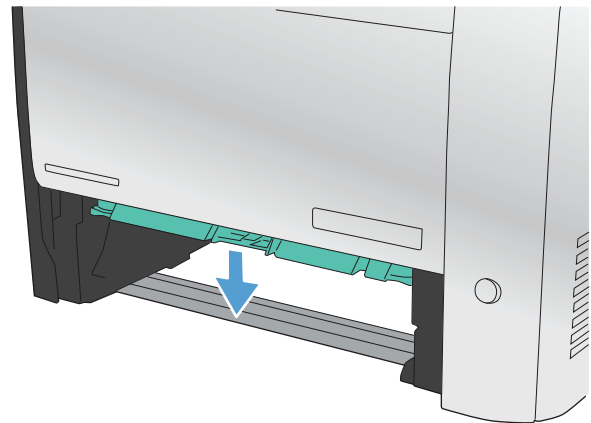

4. Αφαιρέστε το φύλλο που έχει κολλήσει τραβώντας το ευθεία προς τα έξω.

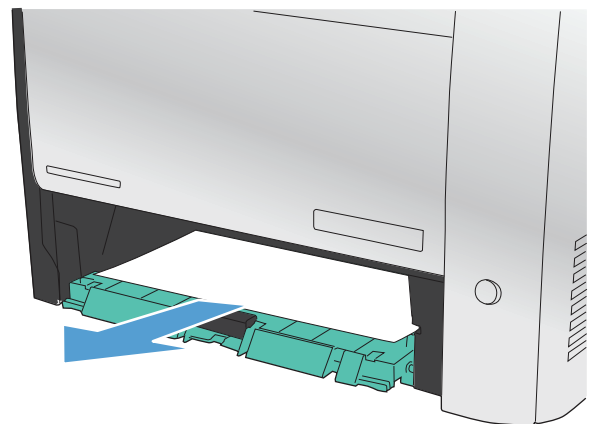

5. Σπρώξτε προς τα επάνω το δίσκο πρόσβασης στο σημείο εμπλοκής για να τον κλείσετε και, στη συνέχεια, τοποθετήστε ξανά το δίσκο 2.

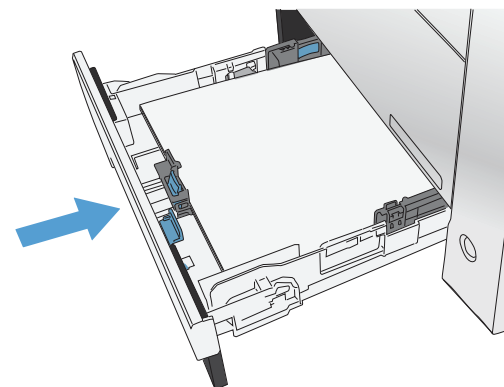

 **ΣΗΜΕΙΩΣΗ** Για να κλείσετε το δίσκο, σπρώξτε τον πιέζοντάς τον στο κέντρο ή πιέζοντας εξίσου και τις δύο πλευρές. Μην σπρώχνετε το δίσκο μόνο από τη μία πλευρά.

## Αποκατάσταση εμπλοκών στο δίσκο 2

1. Ανοίξτε το δίσκο 2.

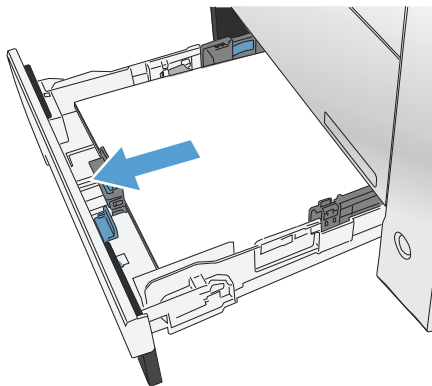

2. Αφαιρέστε το φύλλο που έχει κολλήσει τραβώντας το ευθεία προς τα έξω.

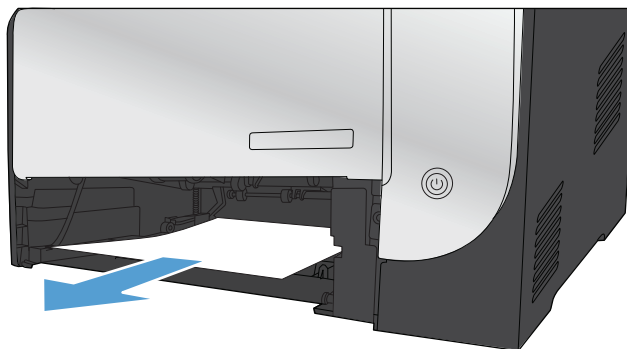

3. Κλείστε το δίσκο 2.

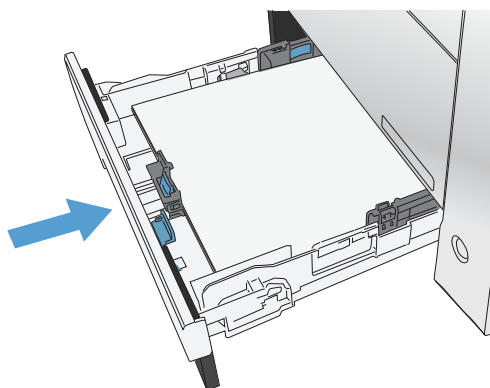

## Αποκατάσταση εμπλοκών στο δίσκο 3

1. Ανοίξτε το δίσκο 3.



2. Αφαιρέστε το φύλλο που έχει κολλήσει τραβώντας το προς τα έξω.



3. Κλείστε το δίσκο 3.



4. Ανοίξτε την πίσω θύρα.

**ΠΡΟΣΟΧΗ** Η μονάδα σταθεροποιητή γραφίτη που βρίσκεται στο πίσω μέρος της συσκευής είναι ζεστή. Πριν συνεχίσετε, περιμένετε να κρύνει η μονάδα σταθεροποιητή γραφίτη.

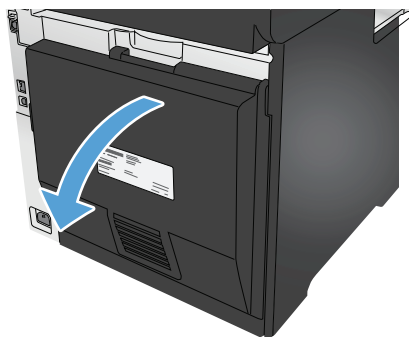

5. Αφαιρέστε το χαρτί από τη συσκευή, εφόσον το βλέπετε.

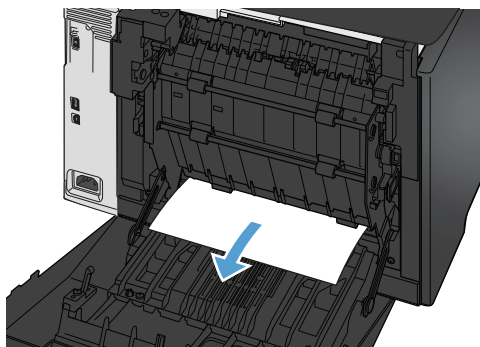

6. Κλείστε την πίσω θύρα.

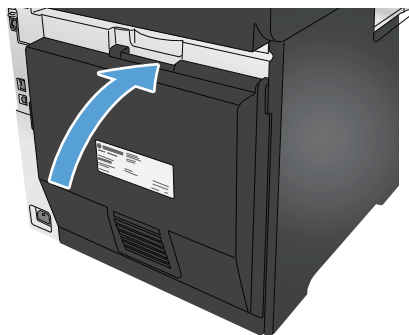



## Αποκατάσταση εμπλοκών από το εξάρτημα εκτύπωσης διπλής όψης

1. Ανοίξτε την πίσω θύρα.

**ΠΡΟΣΟΧΗ** Η μονάδα σταθεροποιητή γραφίτη που βρίσκεται στο πίσω μέρος της συσκευής είναι ζεστή. Πριν συνεχίσετε, περιμένετε να κρυώσει η μονάδα σταθεροποιητή γραφίτη.

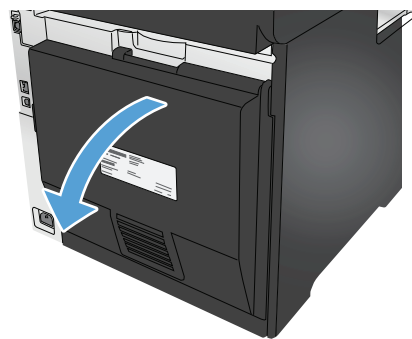

2. Εάν είναι απαραίτητο, τραβήξτε τον οδηγό (1) και αφαιρέστε το χαρτί (2), εφόσον το βλέπετε, από το κάτω μέρος της περιοχής εξαγωγής.

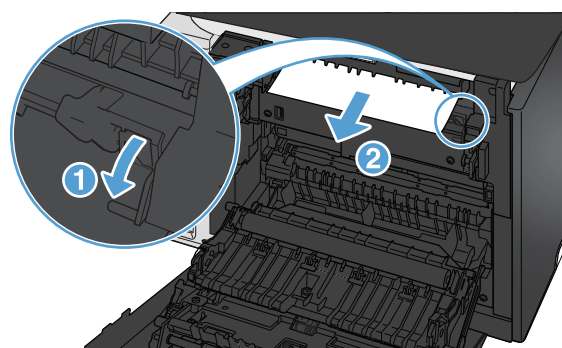

3. Εάν είναι απαραίτητο, αφαιρέστε το χαρτί, εφόσον το βλέπετε, από το κάτω μέρος της μονάδας εκτύπωσης διπλής όψης.

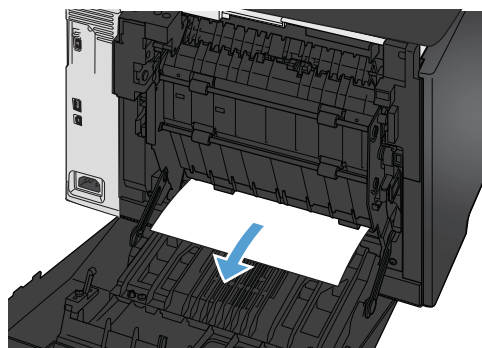

4. Εάν το χαρτί που προκάλεσε την εμπλοκή δεν είναι ορατό, ανασηκώστε τη διάταξη εκτύπωσης διπλής όψης χρησιμοποιώντας το πτερόγιο στο πλαι της μονάδας εκτύπωσης διπλής όψης.

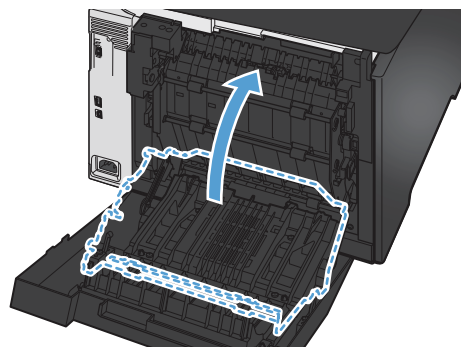

5. Εάν μπορείτε να δείτε το πίσω άκρο του χαρτιού, αφαιρέστε το χαρτί από τη συσκευή.

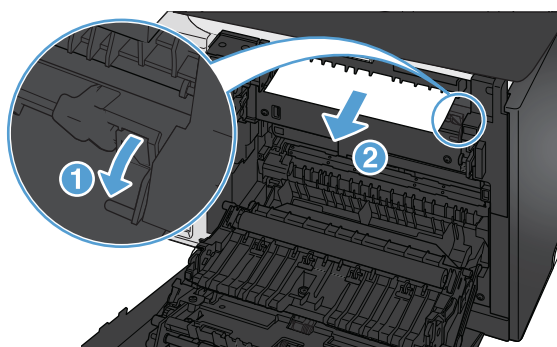

6. Εάν μπορείτε να δείτε το μπροστινό άκρο του χαρτιού, αφαιρέστε το χαρτί από τη συσκευή.

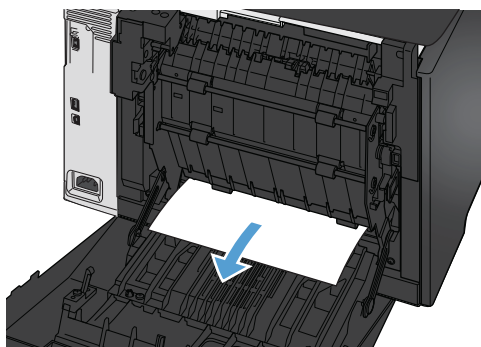

7. Κλείστε την πίσω θύρα.

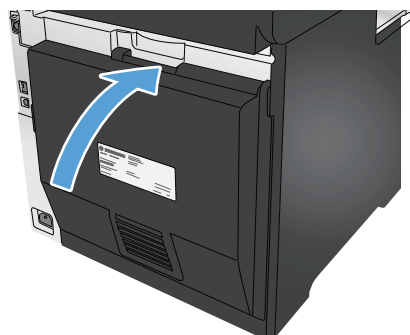

## Αποκατάσταση εμπλοκών στη θήκη εξόδου

1. Αν το χαρτί είναι ορατό στο δίσκο εξόδου, πιάστε και με τα δύο χέρια το εμπρός άκρο του και αφαιρέστε το αργά.
2. Ανοίξτε την πίσω θύρα και ελέγξτε αν υπάρχει μπλοκαρισμένο χαρτί.

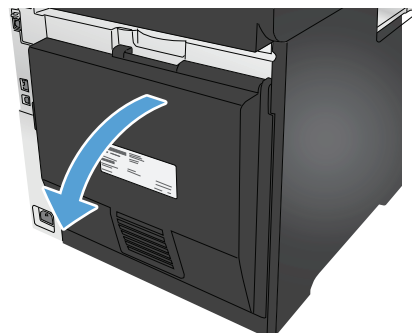

3. Αφαιρέστε το χαρτί που έχει μπλοκαριστεί. Χρησιμοποιήστε και τα δύο χέρια για να τραβήξετε έξω το χαρτί ώστε να μην σκιστεί.
4. Κλείστε την πίσω θύρα.

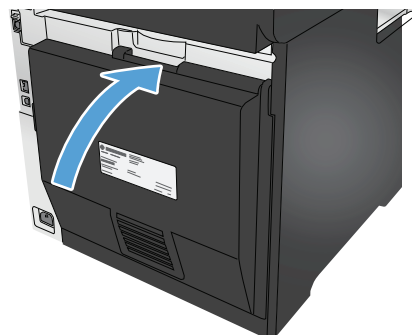

## Βελτίωση ποιότητας εκτύπωσης

Εάν το προϊόν αντιμετωπίζει προβλήματα ποιότητας εκτύπωσης, δοκιμάστε τις παρακάτω λύσεις με τη σειρά που εμφανίζονται για την επίλυση του προβλήματος.

Εάν το προϊόν αντιμετωπίζει προβλήματα ποιότητας σάρωσης, φαξ ή αντιγραφής, δοκιμάστε τις παρακάτω λύσεις και ανατρέξτε στις ενότητες "Βελτίωση ποιότητας σάρωσης", "Βελτίωση ποιότητας φαξ" ή "Βελτίωση ποιότητας αντιγραφής" για περαιτέρω λύσεις.

- [Εκτύπωση από διαφορετικό πρόγραμμα λογισμικού](#)
- [Έλεγχος της ρύθμισης τύπου χαρτιού για την εργασία εκτύπωσης](#)
- [Έλεγχος κατάστασης δοχείου γραφίτη](#)
- [Εκτύπωση και ερμηνεία της σελίδας ποιότητας εκτύπωσης](#)
- [Καθαρισμός του προϊόντος](#)
- [Οπτικός έλεγχος του δοχείου γραφίτη](#)
- [Έλεγχος χαρτιού και περιβάλλοντος εκτύπωσης](#)
- [Βαθμονόμηση του προϊόντος για ευθυγράμμιση των χρωμάτων](#)
- [Έλεγχος άλλων ρυθμίσεων εργασίας εκτύπωσης](#)
- [Δοκιμή διαφορετικού προγράμματος οδήγησης εκτύπωσης](#)

### Εκτύπωση από διαφορετικό πρόγραμμα λογισμικού

Δοκιμάστε να εκτυπώσετε από διαφορετικό πρόγραμμα λογισμικού. Εάν η σελίδα εκτυπώνεται σωστά, υπάρχει πρόβλημα στο πρόγραμμα λογισμικού από το οποίο εκτυπώνετε.

### Έλεγχος της ρύθμισης τύπου χαρτιού για την εργασία εκτύπωσης

Ελέγξτε τη ρύθμιση τύπου χαρτιού όταν εκτυπώνετε από πρόγραμμα λογισμικού και στις εκτυπωμένες σελίδες υπάρχουν μουντζούρες, θαμπάδες, σκούρα σημεία, παραμορφωμένο χαρτί, διάσπαρτες κουκκίδες γραφίτη, ασταθής γραφίτης ή μικρές περιοχές όπου λείπει ο γραφίτης.

### Έλεγχος της ρύθμισης τύπου χαρτιού (Windows)

1. Στο πρόγραμμα λογισμικού, ορίστε την επιλογή **Εκτύπωση**.
2. Επιλέξτε το προϊόν και, στη συνέχεια, κάντε κλικ στο κουμπί **Ιδιότητες** ή στο κουμπί **Προτιμήσεις**.
3. Κάντε κλικ στην καρτέλα **Χαρτί/Ποιότητα**.
4. Στην αναπτυσσόμενη λίστα **Τύπος χαρτιού**, κάντε κλικ στην επιλογή **Περισσότερα....**
5. Αναπτύξτε τη λίστα επιλογών **Τύπος** .
6. Αναπτύξτε την κατηγορία τύπων χαρτιού που ταιριάζει καλύτερα στο χαρτί σας.

7. Επιλέξτε τον τύπο χαρτιού που χρησιμοποιείτε και κάντε κλικ στο κουμπί **OK**.
8. Κάντε κλικ στο κουμπί **OK** για να κλείσετε το παράθυρο διαλόγου **Ιδιότητες εγγράφου**. Στο παράθυρο διαλόγου **Εκτύπωση**, κάντε κλικ στο κουμπί **OK** για να εκτυπωθεί η εργασία.

### Έλεγχος ρύθμισης τύπου χαρτιού (Mac OS X)

1. Κάντε κλικ στο μενού **File** (Αρχείο) και, στη συνέχεια, κάντε κλικ στην επιλογή **Print** (Εκτύπωση).
2. Στο μενού **Printer** (Εκτυπωτής), επιλέξτε το προϊόν.
3. Από προεπιλογή, το πρόγραμμα οδήγησης εκτύπωσης εμφανίζει το μενού **Copies & Pages** (Αντίγραφα και σελίδες). Ανοίξτε την αναπτυσσόμενη λίστα μενού και κάντε κλικ στο μενού **Finishing** (Φινίρισμα).
4. Επιλέξτε έναν τύπο από την αναπτυσσόμενη λίστα **Media-type** (Τύπος μέσου εκτύπωσης).
5. Κάντε κλικ στο κουμπί **Print** (Εκτύπωση).

### Έλεγχος κατάστασης δοχείου γραφίτη

Ελέγξτε τη σελίδα κατάστασης αναλώσιμων για τις ακόλουθες πληροφορίες:

- Εκτιμώμενο ποσοστό διάρκειας ζωής που απομένει για το δοχείο
- Σελίδες που απομένουν κατά προσέγγιση
- Κωδικοί προϊόντος για δοχεία γραφίτη HP
- Αριθμός εκτυπωμένων σελίδων

Χρησιμοποιήστε την παρακάτω διαδικασία για να εκτυπώσετε τη σελίδα κατάστασης αναλώσιμων:

1. Στην αρχική οθόνη του πίνακα ελέγχου του προϊόντος, πατήστε το κουμπί αναλώσιμων .
2. Για να εκτυπώσετε τη σελίδα κατάστασης αναλώσιμων, πατήστε το κουμπί [Αναφορά](#).
3. Ελέγξτε το ποσοστό της υπολειπόμενης διάρκειας ζωής των δοχείων γραφίτη και, εάν ισχύει, την κατάσταση των υπόλοιπων εξαρτημάτων συντήρησης.

Όταν χρησιμοποιείτε δοχείο γραφίτη που έχει φτάσει σχεδόν στο τέλος της διάρκειας ζωής του, μπορεί να παρουσιαστούν προβλήματα στην ποιότητα εκτύπωσης. Η σελίδα κατάστασης αναλώσιμων υποδεικνύει τότε κάποιο αναλώσιμο έχει πολύ χαμηλή στάθμη. Όταν ένα αναλώσιμο της HP έχει φτάσει στο όριο πολύ χαμηλής στάθμης, η εγγύηση Premium Protection της HP για το συγκεκριμένο αναλώσιμο έχει λήξει.

Το δοχείο γραφίτη δεν χρειάζεται να αντικατασταθεί τώρα, εκτός αν η ποιότητα εκτύπωσης δεν είναι πλέον αποδεκτή. Συνιστάται να έχετε ένα δοχείο αντικατάστασης, το οποίο θα χρησιμοποιήσετε όταν η ποιότητα εκτύπωσης του παλιού δοχείου δεν θα είναι πλέον αποδεκτή.

Εάν διαπιστώσετε ότι χρειάζεται να αντικαταστήσετε ένα δοχείο γραφίτη ή κάποιο άλλο εξάρτημα συντήρησης, μπορείτε να βρείτε τους κωδικούς των αυθεντικών αναλώσιμων HP στη σελίδα κατάστασης αναλώσιμων.

**4.** Ελέγξτε εάν χρησιμοποιείτε αυθεντικό δοχείο HP.

Τα αυθεντικά δοχεία γραφίτη HP φέρουν την ένδειξη "HP" ή "Hewlett-Packard" ή το λογότυπο της HP. Για περισσότερες πληροφορίες σχετικά με την αναγνώριση των δοχείων HP, επισκεφτείτε τη διεύθυνση [www.hp.com/go/learnaboutsupplies](http://www.hp.com/go/learnaboutsupplies).

Η Hewlett Packard δεν συνιστά τη χρήση αναλωσίμων, καινούργιων ή ανακατασκευασμένων, άλλων κατασκευαστών. Εφόσον δεν αποτελούν προϊόντα της HP, η HP δεν μπορεί να επέμβει στο σχεδιασμό τους ή να ελέγξει την ποιότητά τους. Εάν χρησιμοποιείτε αναπληρωμένο ή ανακατασκευασμένο δοχείο γραφίτη και δεν είστε ικανοποιημένοι με την ποιότητα εκτύπωσης, αντικαταστήστε το με ένα αυθεντικό δοχείο γραφίτη HP.

## Εκτύπωση και ερμηνεία της σελίδας ποιότητας εκτύπωσης

1. Στην αρχική οθόνη, πατήστε το κουμπί ρύθμισης .
2. Πατήστε το κουμπί [Αναφορές](#).
3. Πατήστε το κουμπί [Σελίδα ποιότητας εκτύπωσης](#).

Η σελίδα περιέχει πέντε μπάντες χρώματος, οι οποίες χωρίζονται σε τέσσερις ομάδες, όπως φαίνεται στο παρακάτω σχήμα. Αν εξετάσετε κάθε ομάδα, μπορείτε να απομονώσετε το πρόβλημα σε ένα συγκεκριμένο δοχείο γραφίτη.

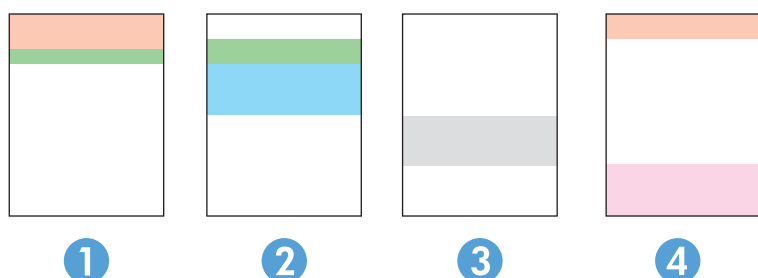

Ενότητα	Δοχείο γραφίτη
1	Κίτρινο
2	Κυανό
3	Μαύρο
4	Ματζέντα

- Αν σε μία από αυτές τις ομάδες εμφανιστούν κουκκίδες ή λωρίδες, αντικαταστήστε το δοχείο γραφίτη που σχετίζεται με την ομάδα.
- Αν οι κουκκίδες εμφανίζονται σε περισσότερες από μία ομάδες, εκτυπώστε μια σελίδα καθαρισμού. Αν δεν λυθεί το πρόβλημα, προσδιορίστε αν οι κουκκίδες έχουν πάντα το ίδιο χρώμα. Για παράδειγμα, αν εμφανίζονται κουκκίδες ματζέντα και στις πέντε μπάντες χρώματος. Αν όλες οι κουκκίδες έχουν το ίδιο χρώμα, αντικαταστήστε το συγκεκριμένο δοχείο γραφίτη.
- Αν οι λωρίδες εμφανίζονται σε πολλές μπάντες χρώματος, επικοινωνήστε με την HP. Το πρόβλημα οφείλεται μάλλον σε κάποιο άλλο εξάρτημα και όχι στο δοχείο γραφίτη.

## Καθαρισμός του προϊόντος

### Εκτύπωση σελίδας καθαρισμού

Κατά τη διάρκεια της διαδικασίας εκτύπωσης μπορεί να συσσωρευθούν χαρτί, γραφίτης και σκόνη στο εσωτερικό του προϊόντος, τα οποία ενδέχεται να προκαλέσουν προβλήματα ποιότητας εκτύπωσης όπως κόκκους ή πιτσιλιές γραφίτη, μουντζούρες, λωρίδες, γραμμές ή επαναλαμβανόμενα σημάδια.

Χρησιμοποιήστε την παρακάτω διαδικασία για να εκτυπώσετε μια σελίδα καθαρισμού.

1. Στην αρχική οθόνη του πίνακα ελέγχου του προϊόντος, πατήστε το κουμπί ρύθμισης .
2. Πατήστε το μενού [Συντήρηση](#).
3. Πατήστε το κουμπί [Σελίδα καθαρισμού](#).
4. Όταν σας ζητηθεί, τοποθετήστε απλό χαρτί Letter ή A4.
5. Για να ξεκινήσει η διαδικασία καθαρισμού, πατήστε το κουμπί **OK**.

Η συσκευή εκτυπώνει την πρώτη πλευρά και, στη συνέχεια, σας ζητά να αφαιρέσετε τη σελίδα από το δίσκο εξόδου και να την επανατοποθετήσετε στο Δίσκο 1, διατηρώντας τον ίδιο προσανατολισμό. Περιμένετε μέχρι να ολοκληρωθεί η διαδικασία. Πετάξτε τη σελίδα που εκτυπώνεται.

### Έλεγχος της γυάλινης επιφάνειας για σκόνη και αποτυπώματα

Με την πάροδο του χρόνου, μπορεί να συσσωρευτούν ρύποι στη γυάλινη επιφάνεια και τη λευκή πλαστική επένδυση του σαρωτή, γεγονός που μπορεί να επηρεάσει την απόδοση. Χρησιμοποιήστε την παρακάτω διαδικασία για να καθαρίσετε το σαρωτή.

1. Πατήστε το κουμπί λειτουργίας, για να απενεργοποιήσετε το προϊόν και, στη συνέχεια, απουσυνδέστε το καλώδιο τροφοδοσίας από την πρίζα.
2. Ανοίξτε το κάλυμμα του σαρωτή.
3. Καθαρίστε τη γυάλινη επιφάνεια και τη λευκή πλαστική επένδυση κάτω από το κάλυμμα του σαρωτή, με ένα μαλακό πανί ή σφουγγάρι που έχετε εμποτίσει με μη δραστικό καθαριστικό για γυάλινες επιφάνειες.

 **ΠΡΟΣΟΧΗ** Μην χρησιμοποιήσετε λειαντικά, ακετόνη, βενζίνη, αμμωνία, αιθυλική αλκοόλη ή τετραχλωράνθρακα σε οποιοδήποτε τμήμα του προϊόντος, καθώς μπορεί να το καταστρέψουν. Μην ρίχνετε υγρά απευθείας στη γυάλινη επιφάνεια ή στην πλάκα. Ενδέχεται να περάσουν στο εσωτερικό και να προκαλέσουν ζημιά στο προϊόν.

4. Στεγνώστε τη γυάλινη επιφάνεια και τα πλαστικά μέρη με σαμούα ή σφουγγάρι για να αποφευχθεί η δημιουργία στιγμάτων.
5. Συνδέστε το καλώδιο τροφοδοσίας σε μια πρίζα και, στη συνέχεια, πατήστε το κουμπί λειτουργίας για να ενεργοποιήσετε τη προίον.

## Οπτικός έλεγχος του δοχείου γραφίτη

1. Αφαιρέστε το δοχείο γραφίτη από το προϊόν και βεβαιωθείτε ότι έχει αφαιρεθεί η ταινία της συσκευασίας.
2. Ελέγξτε το τσιπ της μνήμης για τυχόν ζημιά.
3. Εξετάστε την επιφάνεια του τύμπανου απεικόνισης του δοχείου γραφίτη.

**⚠ ΠΡΟΣΟΧΗ** Μην αγγίζετε τον κύλινδρο (τύμπανο απεικόνισης) στο δοχείο. Τα δακτυλικά αποτυπώματα στο τύμπανο απεικόνισης μπορεί να οδηγήσουν σε προβλήματα ποιότητας εκτύπωσης.

4. Αν δείτε γρατσουνιές, δακτυλιές ή άλλη ζημιά στο τύμπανο απεικόνισης, αντικαταστήστε το δοχείο γραφίτη.
5. Αν δεν φαίνεται να έχει γίνει ζημιά στο τύμπανο απεικόνισης, κουνήστε απαλά μερικές φορές το δοχείο γραφίτη και τοποθετήστε το ξανά. Εκτυπώστε μερικές σελίδες, για να δείτε αν έχει λυθεί το πρόβλημα.

## Έλεγχος χαρτιού και περιβάλλοντος εκτύπωσης

### Βήμα 1: Χρησιμοποιήστε χαρτί που πληροί τις προδιαγραφές της HP

Ορισμένα προβλήματα στην ποιότητα εκτύπωσης οφείλονται στη χρήση χαρτιού που δεν πληροί τις προδιαγραφές της HP.

- Χρησιμοποιείτε πάντα τύπο και βάρος χαρτιού που υποστηρίζονται από τη συγκεκριμένη συσκευή.
- Για το καλύτερο δυνατό αποτέλεσμα, να χρησιμοποιείτε καλής ποιότητας χαρτί, χωρίς κοψίματα, σκισίματα, κηλίδες, σκόνη, ασταθή επιφάνεια, τσαλακώματα, κενά, συνδετήρες και κυρτές ή τσαλακωμένες άκρες.
- Χρησιμοποιήστε χαρτί που δεν έχει εκτυπωθεί προηγουμένως.
- Χρησιμοποιήστε χαρτί που δεν περιέχει μεταλλικό υλικό, όπως χρυσόσκονη.
- Χρησιμοποιήστε χαρτί που έχει σχεδιαστεί ειδικά για εκτυπωτές λέιζερ. Μην χρησιμοποιείτε χαρτί που έχει σχεδιαστεί μόνο για εκτυπωτές ψεκασμού.
- Μην χρησιμοποιείτε πολύ τραχύ χαρτί. Αν χρησιμοποιήσετε πιο απαλό χαρτί, η ποιότητα εκτύπωσης θα είναι καλύτερη.

### Βήμα 2: Έλεγχος του περιβάλλοντος

Το περιβάλλον μπορεί να επηρεάσει άμεσα την ποιότητα εκτύπωσης και αποτελεί συνήθη αιτία για προβλήματα ποιότητας εκτύπωσης ή τροφοδοσίας χαρτιού. Δοκιμάστε τις παρακάτω λύσεις:



- Απομακρύνετε το προϊόν από σημεία με ρεύματα αέρα, όπως ανοιχτά παράθυρα/πόρτες ή αεραγωγοί κλιματισμού.
- Βεβαιωθείτε ότι το προϊόν δεν είναι εκτεθειμένο σε θερμοκρασίες ή υγρασία εκτός των προδιαγραφών του προϊόντος.
- Μην τοποθετείτε το προϊόν σε περιορισμένο χώρο, όπως ντουλάπια.
- Τοποθετήστε το προϊόν σε στερεή, επίπεδη επιφάνεια.
- Αφαιρέστε οτιδήποτε εμποδίζει τους αεραγωγούς του προϊόντος. Πρέπει να διασφαλίζεται η καλή ροή αέρα σε όλες τις πλευρές του προϊόντος, συμπεριλαμβανομένου και του επάνω μέρους.
- Προστατέψτε το προϊόν από ακαθαρσίες, σκόνη, ατμό, γράσο ή άλλα στοιχεία που μεταφέρονται μέσω του αέρα και τα οποία μπορούν να αφήσουν κατάλοιπα στο εσωτερικό του προϊόντος.

## Βαθμονόμηση του προϊόντος για ευθυγράμμιση των χρωμάτων

Η βαθμονόμηση είναι μια λειτουργία του προϊόντος που βελτιστοποιεί την ποιότητα της εκτύπωσης.

Ακολουθήστε αυτά τα βήματα για να επιλύσετε προβλήματα ποιότητας εκτύπωσης όπως ακανόνιστο χρώμα, έγχρωμες σκιές, θολά γραφικά ή άλλα προβλήματα ποιότητας εκτύπωσης.

1. Στην αρχική οθόνη του πίνακα ελέγχου του προϊόντος, πατήστε το κουμπί ρύθμισης .
2. Ανοίξτε τα ακόλουθα μενού:
  - [Ρύθμιση συστήματος](#)
  - [Ποιότητα εκτύπωσης](#)
  - [Βαθμονόμηση χρώματος](#)
  - [Άμεση βαθμονόμηση](#)
3. Το μήνυμα **Βαθμονόμηση** θα εμφανιστεί στον πίνακα ελέγχου του προϊόντος. Η διαδικασία βαθμονόμησης διαρκεί μερικά λεπτά. Μην απενεργοποιήσετε το προϊόν προτού ολοκληρωθεί η διαδικασία βαθμονόμησης.
4. Περιμένετε όσο το προϊόν βαθμονομείται και στη συνέχεια δοκιμάστε να εκτυπώσετε ξανά.

## Έλεγχος άλλων ρυθμίσεων εργασίας εκτύπωσης

Κατά την εκτύπωση από ένα πρόγραμμα λογισμικού, ακολουθήστε αυτά τα βήματα για να επιλύσετε το πρόβλημα προσαρμόζοντας άλλες ρυθμίσεις προγράμματος οδήγησης εκτύπωσης.

## Έλεγχος ρυθμίσεων λειτουργίας **EconoMode**

Η ΗΡ δεν συνιστά τη μόνιμη χρήση της λειτουργίας EconoMode. Εάν η λειτουργία EconoMode χρησιμοποιείται συνεχώς, ο γραφίτης ενδέχεται να διαρκέσει περισσότερο από τα μηχανικά μέρη του δοχείου γραφίτη. Εάν η ποιότητα της εκτύπωσης αρχίσει να υποβαθμίζεται και δεν είναι πλέον αποδεκτή, αντικαταστήστε το δοχείο γραφίτη.



**ΣΗΜΕΙΩΣΗ** Η λειτουργία είναι διαθέσιμη με το πρόγραμμα οδήγησης εκτυπωτή PCL 6 για Windows. Αν δεν χρησιμοποιείτε αυτό το πρόγραμμα οδήγησης, μπορείτε να ενεργοποιήσετε τη λειτουργία μέσω του ενσωματωμένου διακομιστή web της HP.

Ακολουθήστε αυτά τα βήματα αν ολόκληρη η σελίδα είναι πολύ σκούρα ή πολύ ανοιχτόχρωμη.

1. Στο πρόγραμμα λογισμικού, επιλέξτε **Εκτύπωση**.
2. Επιλέξτε το προϊόν και, στη συνέχεια, κάντε κλικ στο κουμπί **Ιδιότητες** ή **Προτιμήσεις**.
3. Κάντε κλικ στην καρτέλα **Χαρτί/Ποιότητα** και εντοπίστε την περιοχή **Ποιότητα εκτύπωσης**.
4. Εάν ολόκληρη η σελίδα είναι πολύ σκούρα, χρησιμοποιήστε τις εξής ρυθμίσεις:
  - Επιλέξτε **600 dpi**.
  - Επιλέξτε το πλαίσιο ελέγχου **EconoMode** για να ενεργοποιήσετε τη λειτουργία.

Εάν ολόκληρη η σελίδα είναι πολύ ανοιχτόχρωμη, χρησιμοποιήστε τις εξής ρυθμίσεις:

- Επιλέξτε **FastRes 1200**.
  - Καταργήστε την επιλογή του πλαισίου ελέγχου **EconoMode** για να απενεργοποιήσετε τη λειτουργία.
5. Κάντε κλικ στο κουμπί **OK** για να κλείσετε το παράθυρο διαλόγου **Ιδιότητες εγγράφου**. Στο παράθυρο διαλόγου **Εκτύπωση**, κάντε κλικ στο κουμπί **OK** για να εκτυπώσετε την εργασία.

## Προσαρμογή ρυθμίσεων χρωμάτων (Windows)

Ακολουθήστε αυτά τα βήματα εάν τα χρώματα στην εκτυπωμένη σελίδα δεν ταιριάζουν με τα χρώματα στην οθόνη του υπολογιστή ή εάν τα χρώματα στην εκτυπωμένη σελίδα δεν είναι ικανοποιητικά.

### Αλλαγή του χρωματικού θέματος

1. Στο πρόγραμμα λογισμικού, ορίστε την επιλογή **Εκτύπωση**.
2. Επιλέξτε το προϊόν και, στη συνέχεια, κάντε κλικ στο κουμπί **Ιδιότητες** ή στο κουμπί **Προτιμήσεις**.
3. Κάντε κλικ στην καρτέλα **Χρώμα**.
4. Επιλέξτε το πλαίσιο ελέγχου **HP EasyColor** για να καταργήσετε την επιλογή του.
5. Επιλέξτε χρωματικό θέμα από την αναπτυσσόμενη λίστα **Χρωματικά θέματα**.
  - **Κατά προεπιλογή (sRGB)**: Το συγκεκριμένο θέμα ρυθμίζει το προϊόν ώστε να εκτυπώνει δεδομένα RGB σε λειτουργία συσκευής raw. Όταν χρησιμοποιείτε αυτό το θέμα, διαχειριστείτε το χρώμα από το πρόγραμμα ή από το λειτουργικό σύστημα, για πιο σωστή απόδοση.
  - **Έντονο (sRGB)**: Το προϊόν αυξάνει τον κορεσμό του χρώματος στους ενδιάμεσους τόνους. Χρησιμοποιήστε αυτό το θέμα κατά την εκτύπωση επαγγελματικών γραφικών.
  - **Φωτογραφία (sRGB)**: Το προϊόν ερμηνεύει το χρώμα RGB ως χρώμα που έχει εκτυπωθεί ως φωτογραφία μέσω ψηφιακού mini lab. Το προϊόν αποδίδει τα βαθύτερα και πιο κορεσμένα

χρώματα με διαφορετικό τρόπο απ' ό,τι το προεπιλεγμένο θέμα (sRGB). Χρησιμοποιήστε αυτό το θέμα κατά την εκτύπωση φωτογραφιών.

- **Φωτογραφία (Adobe RGB 1998):** Χρησιμοποιήστε αυτό το θέμα κατά την εκτύπωση ψηφιακών φωτογραφιών που χρησιμοποιούν το χρωματικό εύρος AdobeRGB αντί για το sRGB. Όταν χρησιμοποιείτε αυτό το θέμα, απενεργοποιήστε τη διαχείριση χρωμάτων στο πρόγραμμα.
  - **Κανένα:** Δεν χρησιμοποιείται κανένα χρωματικό θέμα.
  - **Προσαρμοσμένο προφίλ:** Ορίστε αυτή την επιλογή, για να χρησιμοποιήσετε ένα προσαρμοσμένο προφίλ εισαγωγής, προκειμένου να ελέγχετε με ακρίβεια την απόδοση των χρωμάτων (π.χ., για την εξομίωση κάποιου άλλου προϊόντος HP Color LaserJet). Κάντε λήψη προσαρμοσμένων προφίλ από τη διεύθυνση [www.hp.com](http://www.hp.com).
6. Κάντε κλικ στο κουμπί **OK** για να κλείσετε το παράθυρο διαλόγου **Ιδιότητες εγγράφου**. Στο παράθυρο διαλόγου **Εκτύπωση**, κάντε κλικ στο κουμπί **OK** για να εκτυπωθεί η εργασία.

### Αλλαγή των επιλογών χρώματος

1. Στο πρόγραμμα λογισμικού, ορίστε την επιλογή **Εκτύπωση**.
2. Επιλέξτε το προϊόν και, στη συνέχεια, κάντε κλικ στο κουμπί **Ιδιότητες** ή στο κουμπί **Προτιμήσεις**.
3. Κάντε κλικ στην καρτέλα **Χρώμα**.
4. Επιλέξτε το πλαίσιο ελέγχου **HP EasyColor** για να καταργήσετε την επιλογή του.
5. Κάντε κλικ στη ρύθμιση **Αυτόματη** ή **Μη αυτόματη**.
  - **Αυτόματη** ρύθμιση: Επιλέξτε αυτή τη ρύθμιση για τις περισσότερες εργασίες έγχρωμης εκτύπωσης
  - **Μη αυτόματη** ρύθμιση: Επιλέξτε αυτήν τη ρύθμιση, για να προσαρμόσετε τις ρυθμίσεις χρωμάτων ανεξάρτητα από τις υπόλοιπες ρυθμίσεις. Κάντε κλικ στο κουμπί **Ρυθμίσεις**, για να ανοίξετε το παράθυρο μη αυτόματης προσαρμογής χρωμάτων.



**ΣΗΜΕΙΩΣΗ** Η μη αυτόματη αλλαγή των ρυθμίσεων του χρώματος μπορεί να επηρεάσει το αποτέλεσμα. Η HP συνιστά η αλλαγή αυτών των ρυθμίσεων να γίνεται μόνο από ειδικούς σε θέματα έγχρωμων γραφικών.

6. Κάντε κλικ στην επιλογή **Εκτύπωση σε κλίμακα του γκρι**, για να εκτυπώσετε ένα έγχρωμο έγγραφο σε μαύρο χρώμα και αποχρώσεις του γκρι. Με αυτή την επιλογή εκτυπώνετε έγχρωμα έγγραφα που προορίζονται για φωτοτυπία ή αποστολή μέσω φαξ. Επίσης, χρησιμοποιήστε αυτή την επιλογή για να εκτυπώσετε πρόχειρα αντίγραφα ή για να εξοικονομήσετε έγχρωμο γραφίτη.
7. Κάντε κλικ στο κουμπί **OK** για να κλείσετε το παράθυρο διαλόγου **Ιδιότητες εγγράφου**. Στο παράθυρο διαλόγου **Εκτύπωση**, κάντε κλικ στο κουμπί **OK** για να εκτυπωθεί η εργασία.

### Δοκιμή διαφορετικού προγράμματος οδήγησης εκτύπωσης

Μπορεί να χρειαστεί να χρησιμοποιήσετε ένα διαφορετικό πρόγραμμα οδήγησης εκτύπωσης, εάν εκτυπώνετε από ένα πρόγραμμα λογισμικού και οι εκτυπωμένες σελίδες εμφανίζουν μη αναμενόμενες γραμμές σε γραφικά, κείμενο που λείπει, γραφικά που λείπουν, λανθασμένη μορφοποίηση ή αντικατεστημένες γραμματοσειρές.

Κάντε λήψη οποιουδήποτε από τα παρακάτω προγράμματα οδήγησης από την τοποθεσία της HP στο Web. Αν βρίσκεστε στις Η.Π.Α., επισκεφθείτε τη διεύθυνση: [www.hp.com/support/colorljiMFPM476](http://www.hp.com/support/colorljiMFPM476). Αν βρίσκεστε εκτός Η.Π.Α., επισκεφθείτε τη διεύθυνση [www.hp.com/support](http://www.hp.com/support). Επιλέξτε χώρα/περιοχή. Κάντε κλικ στην επιλογή **Προγράμματα οδήγησης & στοιχεία λήψης**. Πληκτρολογήστε το όνομα του προϊόντος και μετά επιλέξτε **Αναζήτηση**.

---

**Πρόγραμμα οδήγησης HP PCL 6**

- Παρέχεται ως το προεπιλεγμένο πρόγραμμα οδήγησης στο CD που συνοδεύει το προϊόν. Αυτό το πρόγραμμα οδήγησης εγκαθίσταται αυτόματα, εκτός εάν επιλέξετε κάποιο διαφορετικό.
- Συνιστάται για όλα τα περιβάλλοντα Windows
- Παρέχει άριστη συνολική ταχύτητα, ποιότητα εκτύπωσης και υποστήριξη των δυνατοτήτων του προϊόντος για τους περισσότερους χρήστες
- Σχεδιασμένο για ευθυγράμμιση με το Windows Graphic Device Interface (GDI) για άριστη ταχύτητα σε περιβάλλοντα Windows
- Ενδέχεται να μην είναι πλήρως συμβατό με προσαρμοσμένα, καθώς και τρίτων κατασκευαστών, προγράμματα λογισμικού που βασίζονται σε PCL 5.

---

**Πρόγραμμα οδήγησης HP UPD PS**

- Συνιστάται για εκτυπώσεις με προγράμματα λογισμικού Adobe® ή με άλλα προγράμματα λογισμικού που περιλαμβάνουν πολλά γραφικά
- Παρέχει υποστήριξη για εκτύπωση από εξομοίωση postscript ή υποστήριξη γραμματοσειρών postscript flash

---

**HP UPD PCL 5**

- Συνιστάται για γενικές εκτυπώσεις γραφείου σε περιβάλλοντα Windows
- Συμβατό με προηγούμενες εκδόσεις του PCL και παλαιότερα προϊόντα HP LaserJet
- Η καλύτερη επιλογή για εκτύπωση από προσαρμοσμένα, ή τρίτων κατασκευαστών, προγράμματα λογισμικού
- Η καλύτερη επιλογή κατά τη λειτουργία σε μικτά περιβάλλοντα, τα οποία απαιτούν ρύθμιση του προϊόντος σε PCL 5 (UNIX, Linux, κεντρικός υπολογιστής)
- Έχει σχεδιαστεί για χρήση σε εταιρικά περιβάλλοντα Windows, έτσι ώστε να παρέχεται ένα πρόγραμμα οδήγησης για χρήση με πολλά μοντέλα προϊόντων
- Προτιμάται κατά την εκτύπωση σε πολλά μοντέλα προϊόντων από ένα φορητό υπολογιστή με Windows

---

**HP UPD PCL 6**

- Συνιστάται για εκτύπωση σε όλα τα περιβάλλοντα Windows
  - Παρέχει τη συνολικά βέλτιστη ταχύτητα, ποιότητα εκτύπωσης και υποστήριξη δυνατότητας εκτυπωτή για τους περισσότερους χρήστες
  - Έχει σχεδιαστεί ώστε να ευθυγραμμίζεται με τη Διασύνδεση συσκευών γραφικών των Windows (GDI) για βέλτιστη ταχύτητα σε περιβάλλοντα Windows
  - Ενδέχεται να μην είναι πλήρως συμβατό με προσαρμοσμένα, καθώς και τρίτων κατασκευαστών, προγράμματα λογισμικού που βασίζονται σε PCL 5.
-

# Βελτίωση ποιότητας εικόνας αντιγραφής και σάρωσης

Εάν το προϊόν αντιμετωπίζει προβλήματα ποιότητας εικόνας, δοκιμάστε τις παρακάτω λύσεις με τη σειρά που εμφανίζονται για την επίλυση του προβλήματος.

- [Έλεγχος της γυάλινης επιφάνειας για σκόνη και αποτυπώματα](#)
- [Έλεγχος ρυθμίσεων χαρτιού](#)
- [Έλεγχος ρυθμίσεων προσαρμογής εικόνας](#)
- [Βελτιστοποίηση για κείμενο ή εικόνες](#)
- [Έλεγχος της ανάλυσης σαρωτή και των ρυθμίσεων χρωμάτων στον υπολογιστή](#)
- [Αντιγραφή από άκρη σε άκρη](#)

Δοκιμάστε πρώτα αυτά τα απλά βήματα:

- Χρησιμοποιήστε τον επίπεδο σαρωτή και όχι τον τροφοδότη εγγράφων.
- Να χρησιμοποιείτε πρωτότυπα υψηλής ποιότητας.
- Κατά τη χρήση του τροφοδότη εγγράφων, τοποθετήστε το πρωτότυπο έγγραφο στον τροφοδότη σωστά χρησιμοποιώντας τους οδηγούς χαρτιού, για να αποφύγετε τη δημιουργία θολών ή στραβών εικόνων.

Εάν το πρόβλημα παραμένει, δοκιμάστε αυτές τις πρόσθετες λύσεις. Εάν το πρόβλημα δεν επιδιορθώνεται, ανατρέξτε στην ενότητα "Βελτίωση ποιότητας εκτύπωσης" για περαιτέρω λύσεις.

## Έλεγχος της γυάλινης επιφάνειας για σκόνη και αποτυπώματα

Με την πάροδο του χρόνου, μπορεί να συσσωρευτούν ρύποι στη γυάλινη επιφάνεια και τη λευκή πλαστική επένδυση του σαρωτή, γεγονός που μπορεί να επηρεάσει την απόδοση. Χρησιμοποιήστε την παρακάτω διαδικασία για να καθαρίσετε το σαρωτή.

1. Πατήστε το κουμπί λειτουργίας, για να απενεργοποιήσετε το προϊόν και, στη συνέχεια, αποσυνδέστε το καλώδιο τροφοδοσίας από την πρίζα.
2. Ανοίξτε το κάλυμμα του σαρωτή.
3. Καθαρίστε τη γυάλινη επιφάνεια και τη λευκή πλαστική επένδυση κάτω από το κάλυμμα του σαρωτή, με ένα μαλακό πανί ή σφουγγάρι που έχετε εμποτίσει με μη δραστικό καθαριστικό για γυάλινες επιφάνειες.

**⚠ ΠΡΟΣΟΧΗ** Μην χρησιμοποιήσετε λειαντικά, ακετόνη, βενζίνη, αμμωνία, αιθυλική αλκοόλη ή τετραχλωράνθρακα σε οποιοδήποτε τμήμα του προϊόντος, καθώς μπορεί να το καταστρέψουν. Μην ρίχνετε υγρά απευθείας στη γυάλινη επιφάνεια ή στην πλάκα. Ενδέχεται να περάσουν στο εσωτερικό και να προκαλέσουν ζημιά στο προϊόν.

4. Στεγνώστε τη γυάλινη επιφάνεια και τα πλαστικά μέρη με σαμουά ή σφουγγάρι για να αποφευχθεί η δημιουργία στιγμάτων.
5. Συνδέστε το καλώδιο τροφοδοσίας σε μια πρίζα και, στη συνέχεια, πατήστε το κουμπί λειτουργίας για να ενεργοποιήσετε τη προϊόν.

## Έλεγχος ρυθμίσεων χαρτιού

1. Στην αρχική οθόνη του πίνακα ελέγχου του προϊόντος, πατήστε το κουμπί **Αντιγραφή**.
2. Πατήστε το κουμπί **Ρυθμίσεις** και έπειτα πραγματοποιήστε κύλιση και πατήστε το κουμπί **Χαρτί**.
3. Στη λίστα με τα μεγέθη χαρτιού, πατήστε το όνομα του μεγέθους χαρτιού που βρίσκεται στο δίσκο.
4. Στη λίστα με τους τύπους χαρτιού, πατήστε το όνομα του τύπου χαρτιού που βρίσκεται στο δίσκο.

## Έλεγχος ρυθμίσεων προσαρμογής εικόνας

1. Στην αρχική οθόνη, πατήστε το κουμπί **Αντιγραφή**.
2. Πατήστε το κουμπί **Ρυθμίσεις**, πραγματοποιήστε κύλιση και πατήστε το κουμπί **Ρύθμιση εικόνας**.
3. Πατήστε το όνομα της ρύθμισης που θέλετε να προσαρμόσετε.
  - **Φωτεινότητα**: Προσαρμόζει τη ρύθμιση φωτεινότητας/σκουρότητας.
  - **Αντίθεση**: Προσαρμόζει την αντίθεση μεταξύ των φωτεινότερων και των σκουρότερων περιοχών της εικόνας.
  - **Αύξηση ευκρίνειας**: Προσαρμόζει την καθαρότητα των χαρακτήρων κειμένου.
  - **Κατάργηση φόντου**: Προσαρμόζει τη σκουρότητα του φόντου της εικόνας. Αυτό είναι ιδιαίτερα χρήσιμο για πρωτότυπα έγγραφα που εκτυπώνονται σε έγχρωμο χαρτί.
  - **Ισορροπία χρωμάτων**: Προσαρμόζει τις αποχρώσεις του κόκκινου, του πράσινου και του μπλε.
  - **Γκρίζο**: Προσαρμόζει τη ζωντάνια των χρωμάτων.
4. Πατήστε τα κουμπιά – ή + για να προσαρμόσετε την τιμή της ρύθμισης και, στη συνέχεια, πατήστε το κουμπί **OK**.
5. Προσαρμόστε μια άλλη ρύθμιση ή πατήστε το πίσω βέλος για να επιστρέψετε στο κύριο μενού αντιγραφής.

## Βελτιστοποίηση για κείμενο ή εικόνες

1. Στην αρχική οθόνη του πίνακα ελέγχου του προϊόντος, πατήστε το κουμπί **Αντιγραφή**.
2. Πατήστε το κουμπί **Ρυθμίσεις** και έπειτα πραγματοποιήστε κύλιση και πατήστε το κουμπί **Βελτιστοποίηση**. Για να δείτε τις επιλογές, πατήστε τα κουμπιά βέλους. Στη συνέχεια, για να ενεργοποιήσετε μια επιλογή, πατήστε τη. Διατίθενται οι ακόλουθες ρυθμίσεις ποιότητας αντιγράφων:
  - **Αυτόματη επιλογή**: Χρησιμοποιήστε τη ρύθμιση αυτή όταν δεν σας απασχολεί η ποιότητα αντιγραφής. Αυτή είναι η προεπιλεγμένη ρύθμιση.
  - **Μικτό**: Χρησιμοποιήστε τη ρύθμιση αυτή για έγγραφα που περιέχουν κείμενο και γραφικά.
  - **Κείμενο**: Επιλέξτε τη ρύθμιση αυτή για έγγραφα που περιέχουν κυρίως κείμενο.
  - **Φωτογραφία**: Επιλέξτε τη ρύθμιση αυτή για έγγραφα που περιέχουν κυρίως γραφικά.

## Έλεγχος της ανάλυσης σαρωτή και των ρυθμίσεων χρωμάτων στον υπολογιστή

Εάν τυπώνετε μια εικόνα που προήλθε από σάρωση και η ποιότητα δεν είναι η αναμενόμενη, ενδέχεται να έχετε επιλέξει κάποια ρύθμιση ανάλυσης ή χρώματος στο λογισμικό του σαρωτή, η οποία δεν ανταποκρίνεται στις απαιτήσεις σας. Η ανάλυση και το χρώμα επηρεάζουν τα παρακάτω χαρακτηριστικά των εικόνων που προήλθαν από σάρωση:

- Ευκρίνεια εικόνας
- Υφή των διαβαθμίσεων χρώματος (ομαλή ή όχι)
- Χρόνος σάρωσης
- Μέγεθος παραγόμενου αρχείου

Η ανάλυση σάρωσης μετράται σε pixels ανά ίντσα (ppi).

 **ΣΗΜΕΙΩΣΗ** Οι μονάδες σάρωσης ppi δεν αντιστοιχούν στις μονάδες εκτύπωσης dpi (κουκκίδες ανά ίντσα).

Το χρώμα, η κλίμακα του γκρι και το ασπρόμαυρο ορίζουν τον αριθμό διαθέσιμων χρωμάτων. Μπορείτε να ρυθμίσετε την ανάλυση του σαρωτή σε επίπεδο υλικού έως τα 1200 ppi.

Στην λίστα με τους πίνακες ανάλυσης και οδηγών χρώματος παρατίθενται απλές συμβουλές που μπορείτε να ακολουθήσετε ώστε να είστε σε θέση να καλύψετε τις ανάγκες σας αναφορικά με τη σάρωση.

 **ΣΗΜΕΙΩΣΗ** Η ρύθμιση της ανάλυσης και του χρώματος σε υψηλά επίπεδα μπορεί να δημιουργήσει μεγάλα αρχεία που καταλαμβάνουν μεγάλο χώρο στο δίσκο και επιβραδύνουν τη διαδικασία σάρωσης. Προτού ρυθμίσετε την ανάλυση και το χρώμα, καθορίστε τον τρόπο με τον οποίο θέλετε να χρησιμοποιήσετε την εικόνα που θα σαρωθεί.

### Οδηγίες χρήσης για την ανάλυση και το χρώμα

Στον ακόλουθο πίνακα αναφέρεται η συνιστώμενη ανάλυση, καθώς και οι ρυθμίσεις χρώματος για διαφορετικούς τύπους και εργασίες σάρωσης.

 **ΣΗΜΕΙΩΣΗ** Η προεπιλεγμένη ανάλυση είναι 200 ppi.

Προοριζόμενη χρήση	Συνιστώμενη ανάλυση	Συνιστώμενες ρυθμίσεις χρώματος
Φαξ	150 ppi	<ul style="list-style-type: none"><li>• Ασπρόμαυρο</li></ul>
Email	150 ppi	<ul style="list-style-type: none"><li>• Ασπρόμαυρο, εάν η εικόνα δεν χρειάζεται εξομάλυνση των διαβαθμίσεων</li><li>• Κλίμακα του γκρι, εάν η εικόνα χρειάζεται εξομάλυνση των διαβαθμίσεων</li><li>• Έγχρωμο, εάν η εικόνα είναι έγχρωμη</li></ul>
Επεξεργασία κειμένου	300 ppi	<ul style="list-style-type: none"><li>• Ασπρόμαυρο</li></ul>

Προοριζόμενη χρήση	Συνιστώμενη ανάλυση	Συνιστώμενες ρυθμίσεις χρώματος
Εκτύπωση (γραφικά ή κείμενο)	600 ppi για σύνθετα γραφικά ή εάν θέλετε να μεγεθύνετε σημαντικά το έγγραφο	<ul style="list-style-type: none"> <li>• Ασπρόμαυρο για κείμενο και σκίτσα</li> <li>• Κλίμακα του γκρι για σκιασμένα ή έγχρωμα γραφικά και φωτογραφίες</li> </ul>
	300 ppi για κανονικά γραφικά και κείμενο	<ul style="list-style-type: none"> <li>• Έγχρωμο, εάν η εικόνα είναι έγχρωμη</li> </ul>
	150 ppi για φωτογραφίες	
Προβολή στην οθόνη	75 ppi	<ul style="list-style-type: none"> <li>• Ασπρόμαυρο για κείμενο</li> <li>• Κλίμακα του γκρι για γραφικά και φωτογραφίες</li> <li>• Έγχρωμο, εάν η εικόνα είναι έγχρωμη</li> </ul>

## Χρώμα

Μπορείτε να ρυθμίσετε τις τιμές χρώματος στις παρακάτω ρυθμίσεις κατά τη σάρωση.

Ρύθμιση	Συνιστώμενη χρήση
Χρώμα	Χρησιμοποιήστε αυτήν τη ρύθμιση για έγχρωμες φωτογραφίες υψηλής ποιότητας ή για κείμενα όπου το χρώμα είναι σημαντικό.
Ασπρόμαυρο	Χρησιμοποιήστε τη ρύθμιση αυτή για έγγραφα με κείμενο.
Κλίμακα του γκρι	Χρησιμοποιήστε αυτήν τη ρύθμιση αν υπάρχει πρόβλημα με το μέγεθος του αρχείου ή αν θέλετε να γίνει γρήγορη σάρωση του εγγράφου ή της φωτογραφίας.

## Αντιγραφή από άκρη σε άκρη

Η συσκευή δεν μπορεί να εκτελέσει εκτύπωση πλήρους κάλυψης. Υπάρχει ένα μη εκτυπώσιμο περιθώριο 4 mm γύρω από τη σελίδα.

### Ζητήματα για την εκτύπωση ή σάρωση εγγράφων με άκρες που έχουν περικοπεί:

- Όταν το πρωτότυπο είναι μικρότερο από το μέγεθος του αποτελέσματος, μετακινήστε το πρωτότυπο 4 mm από τη γωνία που υποδεικνύεται από το εικονίδιο επάνω στο σαρωτή. Επαναλάβετε την αντιγραφή ή τη σάρωση από αυτήν τη θέση.
- Όταν το πρωτότυπο έχει ίδιο μέγεθος με το αντίγραφο που θέλετε να εκτυπώσετε, χρησιμοποιήστε τη λειτουργία [Σμίκρυνση/Μεγέθυνση](#) για να μειώσετε το μέγεθος της εικόνας, ώστε να μην περικοπεί το αντίγραφο.



# Βελτίωση ποιότητας εικόνας φαξ

Εάν το προϊόν αντιμετωπίζει προβλήματα ποιότητας εικόνας, δοκιμάστε τις παρακάτω λύσεις με τη σειρά που εμφανίζονται για την επίλυση του προβλήματος.

- [Έλεγχος της γυάλινης επιφάνειας για σκόνη και αποτυπώματα](#)
- [Έλεγχος των ρυθμίσεων ανάλυσης φαξ αποστολής](#)
- [Έλεγχος των ρυθμίσεων διόρθωσης σφαλμάτων](#)
- [Έλεγχος ρύθμισης προσαρμογής στη σελίδα](#)
- [Αποστολή σε άλλη συσκευή φαξ](#)
- [Έλεγχος συσκευής φαξ αποστολέα](#)

Δοκιμάστε πρώτα αυτά τα απλά βήματα:

- Χρησιμοποιήστε τον επίπεδο σαρωτή και όχι τον τροφοδότη εγγράφων.
- Να χρησιμοποιείτε πρωτότυπα υψηλής ποιότητας.
- Κατά τη χρήση του τροφοδότη εγγράφων, τοποθετήστε το πρωτότυπο έγγραφο στον τροφοδότη σωστά χρησιμοποιώντας τους οδηγούς χαρτιού, για να αποφύγετε τη δημιουργία θολών ή στραβών εικόνων.

Εάν το πρόβλημα παραμένει, δοκιμάστε αυτές τις πρόσθετες λύσεις. Εάν το πρόβλημα δεν επιδιορθώνεται, ανατρέξτε στην ενότητα "Βελτίωση ποιότητας εκτύπωσης" για περαιτέρω λύσεις.

## Έλεγχος της γυάλινης επιφάνειας για σκόνη και αποτυπώματα

Με την πάροδο του χρόνου, μπορεί να συσσωρευτούν ρύποι στη γυάλινη επιφάνεια και τη λευκή πλαστική επένδυση του σαρωτή, γεγονός που μπορεί να επηρεάσει την απόδοση. Χρησιμοποιήστε την παρακάτω διαδικασία για να καθαρίσετε το σαρωτή.

1. Πατήστε το κουμπί λειτουργίας, για να απενεργοποιήσετε το προϊόν και, στη συνέχεια, αποσυνδέστε το καλώδιο τροφοδοσίας από την πρίζα.
2. Ανοίξτε το κάλυμμα του σαρωτή.
3. Καθαρίστε τη γυάλινη επιφάνεια και τη λευκή πλαστική επένδυση κάτω από το κάλυμμα του σαρωτή, με ένα μαλακό πανί ή σφουγγάρι που έχετε εμποτίσει με μη δραστικό καθαριστικό για γυάλινες επιφάνειες.

**⚠ ΠΡΟΣΟΧΗ** Μην χρησιμοποιήσετε λειαντικά, ακετόνη, βενζίνη, αμμωνία, αιθυλική αλκοόλη ή τετραχλωράνθρακα σε οποιοδήποτε τμήμα του προϊόντος, καθώς μπορεί να το καταστρέψουν. Μην ρίχνετε υγρά απευθείας στη γυάλινη επιφάνεια ή στην πλάκα. Ενδέχεται να περάσουν στο εσωτερικό και να προκαλέσουν ζημιά στο προϊόν.

4. Στεγνώστε τη γυάλινη επιφάνεια και τα πλαστικά μέρη με σαμουά ή σφουγγάρι για να αποφευχθεί η δημιουργία στιγμάτων.
5. Συνδέστε το καλώδιο τροφοδοσίας σε μια πρίζα και, στη συνέχεια, πατήστε το κουμπί λειτουργίας για να ενεργοποιήσετε τη προϊόν.

## Έλεγχος των ρυθμίσεων ανάλυσης φαξ αποστολής

Εάν το προϊόν δεν ήταν δυνατό να στείλει ένα φαξ επειδή η συσκευή φαξ προορισμού δεν απάντησε ή ήταν απασχολημένη, το προϊόν επιχειρεί επανάκληση με βάση τις επιλογές "επανάκληση όταν είναι απασχολημένο", "επανάκληση όταν δεν υπάρχει απάντηση" και "επανάκληση όταν προκύψει σφάλμα επικοινωνίας".

1. Στην αρχική οθόνη του πίνακα ελέγχου του προϊόντος, πατήστε το κουμπί ρύθμισης .
2. Πατήστε το μενού [Ρύθμιση φαξ](#).
3. Πατήστε το μενού [Ρύθμιση για προχωρημένους](#).
4. Ανοίξτε το μενού [Ανάλυση φαξ](#).

## Έλεγχος των ρυθμίσεων διόρθωσης σφαλμάτων

Συνήθως, το προϊόν παρακολουθεί τα σήματα στην τηλεφωνική γραμμή ενώ στέλνει ή λαμβάνει ένα φαξ. Εάν το προϊόν εντοπίσει ένα σφάλμα κατά τη διάρκεια της μετάδοσης και η ρύθμιση διόρθωσης σφαλμάτων είναι [ενεργοποιημένη](#), το προϊόν μπορεί να ζητήσει να ξανασταλεί το τμήμα του φαξ. Η εργοστασιακή προεπιλογή για τη διόρθωση σφαλμάτων είναι [Ενεργοποίηση](#).

Δεν θα πρέπει να απενεργοποιήσετε τη διόρθωση σφαλμάτων, εκτός αν αντιμετωπίζετε προβλήματα με την αποστολή ή τη λήψη ενός φαξ και είστε πρόθυμοι να δεχτείτε τα σφάλματα στη μετάδοση. Η απενεργοποίηση της λειτουργίας αποδεικνύεται χρήσιμη για την αποστολή φαξ σε υπερπόντιες χώρες/περιοχές ή για τη λήψη φαξ από αυτές, ή εάν χρησιμοποιείτε τηλεφωνική σύνδεση μέσω δορυφόρου.

1. Στην αρχική οθόνη του πίνακα ελέγχου του προϊόντος, πατήστε το κουμπί ρύθμισης .
2. Πατήστε το μενού [Συντήρηση](#).
3. Πατήστε το μενού [Συντήρηση φαξ](#).
4. Πατήστε το κουμπί [Διόρθωση σφαλμάτων](#) και, στη συνέχεια, το κουμπί [Ενεργοποίηση](#).

## Έλεγχος ρύθμισης προσαρμογής στη σελίδα

Εάν το προϊόν εκτυπώσει μια εργασία φαξ εκτός των περιθωρίων της σελίδας, ενεργοποιήστε τη λειτουργία προσαρμογής στη σελίδα από τον πίνακα ελέγχου του προϊόντος.



**ΣΗΜΕΙΩΣΗ** Βεβαιωθείτε ότι η ρύθμιση του προεπιλεγμένου μεγέθους χαρτιού αντιστοιχεί στο μέγεθος του χαρτιού του δίσκου.

1. Στην αρχική οθόνη του πίνακα ελέγχου του προϊόντος, πατήστε το κουμπί ρύθμισης .
2. Πατήστε το μενού [Ρύθμιση φαξ](#).
3. Πατήστε το μενού [Ρύθμιση για προχωρημένους](#).
4. Πατήστε το κουμπί [Προσαρμογή στη σελίδα](#) και, στη συνέχεια, το κουμπί [Ενεργοποίηση](#).

## Αποστολή σε άλλη συσκευή φαξ

Δοκιμάστε να στείλετε το φαξ σε ένα διαφορετικό μηχάνημα φαξ. Εάν η ποιότητα του φαξ είναι καλύτερη, το πρόβλημα σχετίζεται με τις ρυθμίσεις της συσκευής φαξ του αρχικού παραλήπτη ή με την κατάσταση των αναλώσιμων.

## Έλεγχος συσκευής φαξ αποστολέα

Ζητήστε από τον αποστολέα να δοκιμάσει να στείλει από διαφορετική συσκευή φαξ. Εάν η ποιότητα του φαξ είναι καλύτερη, υπάρχει πρόβλημα στη συσκευή φαξ του αποστολέα. Εάν δεν υπάρχει διαθέσιμη κάποια διαφορετική συσκευή φαξ, ζητήστε από τον αποστολέα να σκεφτεί το ενδεχόμενο να πραγματοποιήσει τις παρακάτω αλλαγές:

- Βεβαιωθείτε ότι το πρωτότυπο έγγραφο βρίσκεται σε λευκό (και όχι χρωματιστό) χαρτί.
- Αυξήστε τις τιμές στις ρυθμίσεις για την ανάλυση, το επίπεδο της ποιότητας ή την αντίθεση του φαξ.
- Εάν είναι δυνατόν, στείλτε το φαξ από ένα πρόγραμμα λογισμικού υπολογιστή.

# Επίλυση προβλημάτων ενσύρματου δικτύου

Ελέγξτε τα παρακάτω στοιχεία για να βεβαιωθείτε ότι η συσκευή επικοινωνεί με το δίκτυο. Πριν ξεκινήσετε, εκτυπώστε μια σελίδα διαμόρφωσης από τον πίνακα ελέγχου του προϊόντος και εντοπίστε τη διεύθυνση IP του προϊόντος η οποία εμφανίζεται σε αυτή τη σελίδα.

- [Κακή ενσύρματη σύνδεση](#)
- [Ο υπολογιστής χρησιμοποιεί εσφαλμένη διεύθυνση IP για το προϊόν](#)
- [Ο υπολογιστής δεν μπορεί να επικοινωνήσει με το προϊόν](#)
- [Το προϊόν χρησιμοποιεί εσφαλμένες ρυθμίσεις σύνδεσης και διπλής όψης για το δίκτυο](#)
- [Τα προβλήματα συμβατότητας μπορεί να οφείλονται σε νέα προγράμματα.](#)
- [Ο υπολογιστής ή ο σταθμός εργασίας μπορεί να μην έχει ρυθμιστεί σωστά](#)
- [Το προϊόν έχει απενεργοποιηθεί ή κάποιες άλλες ρυθμίσεις δικτύου είναι εσφαλμένες](#)



**ΣΗΜΕΙΩΣΗ** Η HP δεν υποστηρίζει ομότιμη δικτύωση, καθώς η δυνατότητα αυτή είναι μια λειτουργία των λειτουργικών συστημάτων της Microsoft και όχι των προγραμμάτων οδήγησης εκτύπωσης HP. Για περισσότερες πληροφορίες, επισκεφθείτε την τοποθεσία της Microsoft στη διεύθυνση [www.microsoft.com](http://www.microsoft.com).

## Κακή ενσύρματη σύνδεση

1. Βεβαιωθείτε ότι το προϊόν είναι συνδεδεμένο στη σωστή θύρα δικτύου μέσω ενός καλωδίου με το σωστό μήκος.
2. Βεβαιωθείτε ότι οι συνδέσεις καλωδίου είναι σταθερές.
3. Ελέγξτε τη σύνδεση θύρας δικτύου στο πίσω μέρος του προϊόντος και βεβαιωθείτε ότι η κίτρινη λυχνία δραστηριότητας και η πράσινη λυχνία κατάστασης σύνδεσης είναι αναμμένες.
4. Εάν το πρόβλημα παραμένει, δοκιμάστε ένα διαφορετικό καλώδιο ή μια διαφορετική θύρα στο διανομέα.

## Ο υπολογιστής χρησιμοποιεί εσφαλμένη διεύθυνση IP για το προϊόν

1. Ανοίξτε τις ιδιότητες του εκτυπωτή και κάντε κλικ στην καρτέλα **Θύρες**. Βεβαιωθείτε ότι η τρέχουσα διεύθυνση IP της συσκευής είναι επιλεγμένη. Η διεύθυνση IP του προϊόντος εμφανίζεται στη σελίδα διαμόρφωσης του προϊόντος.
2. Εάν εγκαταστήσατε το προϊόν χρησιμοποιώντας την τυπική θύρα TCP/IP της HP, επιλέξτε το πλαίσιο με την ετικέτα **Εκτύπωση πάντα σε αυτόν τον εκτυπωτή, ακόμα και αν αλλάζει η διεύθυνση IP**.
3. Αν εγκαταστήσατε το προϊόν χρησιμοποιώντας μια τυπική θύρα TCP/IP της Microsoft, χρησιμοποιήστε το όνομα κεντρικού υπολογιστή αντί της διεύθυνσης IP.
4. Εάν η διεύθυνση IP είναι σωστή, διαγράψτε το προϊόν και, στη συνέχεια, προσθέστε το πάλι.

## Ο υπολογιστής δεν μπορεί να επικοινωνήσει με το προϊόν

1. Για να ελέγξετε την επικοινωνία του δικτύου, κάντε ping στο δίκτυο.

- α. Ανοίξτε μια γραμμή εντολών στον υπολογιστή. Στα Windows, κάντε κλικ στο μενού Έναρξη, επιλέξτε **Εκτέλεση**, πληκτρολογήστε `cmd` και πατήστε **Enter**.
  - β. Πληκτρολογήστε πρώτα `ping` και έπειτα τη διεύθυνση IP του προϊόντος.  
  
Σε περιβάλλον Mac OS X, ανοίξτε το βοηθητικό πρόγραμμα δικτύου και πληκτρολογήστε τη διεύθυνση IP στο κατάλληλο πεδίο του παραθύρου **Ping**.
  - γ. Αν το παράθυρο εμφανιστεί και στην αποστολή και στην επιστροφή, τότε το δίκτυο λειτουργεί.
2. Εάν η εντολή `ping` απέτυχε, βεβαιωθείτε ότι οι διανομείς του δικτύου είναι ενεργοποιημένοι και, στη συνέχεια, βεβαιωθείτε ότι οι ρυθμίσεις δικτύου, το προϊόν και ο υπολογιστής είναι όλα διαμορφωμένα για το ίδιο δίκτυο.

## Το προϊόν χρησιμοποιεί εσφαλμένες ρυθμίσεις σύνδεσης και διπλής όψης για το δίκτυο

Η Hewlett-Packard συνιστά να αφήνετε αυτές τις ρυθμίσεις στην αυτόματη λειτουργία (η προεπιλεγμένη ρύθμιση). Αν αλλάξετε αυτές τις ρυθμίσεις, πρέπει επίσης να τις αλλάξετε για το δίκτυό σας.

## Τα προβλήματα συμβατότητας μπορεί να οφείλονται σε νέα προγράμματα.

Βεβαιωθείτε ότι τυχόν νέα προγράμματα λογισμικού εγκαταστάθηκαν σωστά και ότι χρησιμοποιούν το σωστό πρόγραμμα οδήγησης εκτυπωτή.

## Ο υπολογιστής ή ο σταθμός εργασίας μπορεί να μην έχει ρυθμιστεί σωστά

1. Ελέγξτε τα προγράμματα οδήγησης δικτύου, τα προγράμματα οδήγησης εκτύπωσης και τις ρυθμίσεις αναδρομολόγησης δικτύου.
2. Βεβαιωθείτε ότι το λειτουργικό σύστημα έχει διαμορφωθεί σωστά.

## Το προϊόν έχει απενεργοποιηθεί ή κάποιες άλλες ρυθμίσεις δικτύου είναι εσφαλμένες

1. Εξετάστε τη σελίδα διαμόρφωσης, για να ελέγξετε την κατάσταση του πρωτοκόλλου δικτύου. Εάν χρειάζεται, ενεργοποιήστε το.
2. Τροποποιήστε τις ρυθμίσεις δικτύου, εάν απαιτείται.

## Επίλυση προβλημάτων ασύρματου δικτύου

- [Λίστα ελέγχου ασύρματης συνδεσιμότητας](#)
- [Όταν ολοκληρωθεί η ρύθμιση παραμέτρων της ασύρματης σύνδεσης, το προϊόν δεν εκτυπώνει](#)
- [Το προϊόν δεν εκτυπώνει, ενώ στον υπολογιστή έχει εγκατασταθεί τείχος προστασίας άλλου κατασκευαστή](#)
- [Η ασύρματη σύνδεση δεν λειτουργεί μετά τη μετακίνηση του ασύρματου δρομολογητή ή του προϊόντος](#)
- [Δεν είναι δυνατή η σύνδεση περισσότερων υπολογιστών στο ασύρματο προϊόν](#)
- [Το ασύρματο προϊόν χάνει την επικοινωνία κατά τη σύνδεσή του σε VPN](#)
- [Το δίκτυο δεν εμφανίζεται στη λίστα ασύρματων δικτύων](#)
- [Το ασύρματο δίκτυο δεν λειτουργεί](#)
- [Εκτέλεση διαγνωστικού ελέγχου ασύρματου δικτύου](#)
- [Μείωση παρεμβολών σε ασύρματο δίκτυο](#)

### Λίστα ελέγχου ασύρματης συνδεσιμότητας

- Βεβαιωθείτε ότι το καλώδιο δικτύου δεν είναι συνδεδεμένο.
- Βεβαιωθείτε ότι το προϊόν και ο ασύρματος δρομολογητής έχουν ενεργοποιηθεί και τροφοδοτούνται με ρεύμα. Επίσης, βεβαιωθείτε ότι ο ασύρματος δέκτης του προϊόντος έχει ενεργοποιηθεί.
- Βεβαιωθείτε ότι το αναγνωριστικό συνόλου υπηρεσιών (SSID) είναι σωστό. Εκτυπώστε μια σελίδα διαμόρφωσης για να προσδιορίσετε το SSID. Αν δεν είστε σίγουροι για την ορθότητα του SSID, εκτελέστε ξανά τη ρύθμιση της ασύρματης σύνδεσης.
- Στα προστατευμένα δίκτυα, βεβαιωθείτε ότι τα στοιχεία ασφαλείας είναι σωστά. Αν τα στοιχεία ασφαλείας είναι εσφαλμένα, εκτελέστε ξανά τη ρύθμιση της ασύρματης σύνδεσης.
- Αν το ασύρματο δίκτυο λειτουργεί σωστά, προσπελάστε άλλους υπολογιστές στο ασύρματο δίκτυο. Αν το δίκτυο έχει πρόσβαση στο Internet, συνδεθείτε στο Internet μέσω ασύρματης σύνδεσης.
- Βεβαιωθείτε ότι η μέθοδος κρυπτογράφησης (AES ή TKIP) του προϊόντος είναι η ίδια με του σημείου ασύρματης πρόσβασης (σε δίκτυα με ασφάλεια WPA).
- Βεβαιωθείτε ότι το προϊόν βρίσκεται εντός της εμβέλειας του ασύρματου δικτύου. Στα περισσότερα δίκτυα, το προϊόν πρέπει να βρίσκεται σε ακτίνα 30 m από το σημείο ασύρματης πρόσβασης (ασύρματος δρομολογητής).
- Βεβαιωθείτε ότι το σήμα της ασύρματης σύνδεσης δεν εμποδίζεται. Αφαιρέστε τυχόν μεγάλα μεταλλικά αντικείμενα ανάμεσα στο σημείο πρόσβασης και στο προϊόν. Βεβαιωθείτε ότι το προϊόν και το σημείο ασύρματης πρόσβασης δεν χωρίζονται μεταξύ τους με στύλους, τοίχους ή κολόνες από μέταλλο ή τσιμέντο.
- Βεβαιωθείτε ότι το προϊόν βρίσκεται μακριά από ηλεκτρονικές συσκευές που μπορεί να προκαλέσουν παρεμβολές στο σήμα της ασύρματης σύνδεσης. Πολλές συσκευές μπορούν να

προκαλέσουν παρεμβολές στο σήμα της ασύρματης σύνδεσης (π.χ. μοτέρ, ασύρματα τηλέφωνα, κάμερες συστημάτων ασφαλείας, άλλα ασύρματα δίκτυα και μερικές συσκευές Bluetooth).

- Βεβαιωθείτε ότι το πρόγραμμα οδήγησης εκτύπωσης έχει εγκατασταθεί στον υπολογιστή.
- Βεβαιωθείτε ότι έχετε επιλέξει την κατάλληλη θύρα του εκτυπωτή.
- Βεβαιωθείτε ότι ο υπολογιστής και το προϊόν συνδέονται στο ίδιο ασύρματο δίκτυο.
- Για Mac OS X, βεβαιωθείτε ότι ο ασύρματος δρομολογητής υποστηρίζει Bonjour.

## Όταν ολοκληρωθεί η ρύθμιση παραμέτρων της ασύρματης σύνδεσης, το προϊόν δεν εκτυπώνει

1. Βεβαιωθείτε ότι το προϊόν έχει ενεργοποιηθεί και είναι έτοιμο για χρήση.
2. Απενεργοποιήστε τυχόν τείχη προστασίας άλλου κατασκευαστή στον υπολογιστή.
3. Βεβαιωθείτε ότι το ασύρματο δίκτυο λειτουργεί σωστά.
4. Βεβαιωθείτε ότι ο υπολογιστής λειτουργεί σωστά. Αν χρειαστεί, επανεκκινήστε τον υπολογιστή.
5. Βεβαιωθείτε ότι μπορείτε να ανοίξετε τον Ενσωματωμένο διακομιστή Web της HP του προϊόντος από έναν υπολογιστή στο δίκτυο.

## Το προϊόν δεν εκτυπώνει, ενώ στον υπολογιστή έχει εγκατασταθεί τείχος προστασίας άλλου κατασκευαστή

1. Ενημερώστε το τείχος προστασίας με τις πιο πρόσφατες ενημερώσεις από τον κατασκευαστή.
2. Αν τα προγράμματα ζητούν πρόσβαση από το τείχος προστασίας, κατά την εγκατάσταση του προϊόντος ή κατά την εκτύπωση, τότε βεβαιωθείτε ότι επιτρέπετε την εκτέλεση των προγραμμάτων.
3. Απενεργοποιήστε προσωρινά το τείχος προστασίας και, στη συνέχεια, εγκαταστήστε το ασύρματο προϊόν στον υπολογιστή. Όταν ολοκληρώσετε την εγκατάσταση της ασύρματης σύνδεσης, ενεργοποιήστε το τείχος προστασίας.

## Η ασύρματη σύνδεση δεν λειτουργεί μετά τη μετακίνηση του ασύρματου δρομολογητή ή του προϊόντος

1. Βεβαιωθείτε ότι ο δρομολογητής ή το προϊόν συνδέεται στο ίδιο δίκτυο με τον υπολογιστή.
2. Εκτυπώστε μια σελίδα διαμόρφωσης.
3. Συγκρίνετε το αναγνωριστικό συνόλου υπηρεσιών (SSID) της σελίδας διαμόρφωσης με το SSID της διαμόρφωσης του εκτυπωτή για τον υπολογιστή.
4. Αν οι κωδικοί δεν είναι ίδιοι, οι συσκευές δεν συνδέονται στο ίδιο δίκτυο. Διαμορφώστε ξανά τη ρύθμιση ασύρματης λειτουργίας του προϊόντος.

## Δεν είναι δυνατή η σύνδεση περισσότερων υπολογιστών στο ασύρματο προϊόν

1. Βεβαιωθείτε ότι οι υπόλοιποι υπολογιστές βρίσκονται εντός της ακτίνας ασύρματης κάλυψης και ότι το σήμα δεν εμποδίζεται. Στα περισσότερα δίκτυα, η ακτίνα ασύρματης κάλυψης είναι 30 m από το σημείο ασύρματης πρόσβασης.
2. Βεβαιωθείτε ότι το προϊόν έχει ενεργοποιηθεί και είναι έτοιμο για χρήση.
3. Απενεργοποιήστε τυχόν τείχη προστασίας άλλου κατασκευαστή στον υπολογιστή.
4. Βεβαιωθείτε ότι το ασύρματο δίκτυο λειτουργεί σωστά.
5. Βεβαιωθείτε ότι ο υπολογιστής λειτουργεί σωστά. Αν χρειαστεί, επανεκκινήστε τον υπολογιστή.

## Το ασύρματο προϊόν χάνει την επικοινωνία κατά τη σύνδεσή του σε VPN

- Συνήθως, δεν μπορείτε να συνδέεστε ταυτόχρονα σε VPN και σε άλλα δίκτυα.

## Το δίκτυο δεν εμφανίζεται στη λίστα ασύρματων δικτύων

- Βεβαιωθείτε ότι ο ασύρματος δρομολογητής έχει ενεργοποιηθεί και τροφοδοτείται με ρεύμα.
- Το δίκτυο μπορεί να μην είναι ορατό. Ωστόσο, μπορείτε να συνδεθείτε σε μη ορατό δίκτυο.

## Το ασύρματο δίκτυο δεν λειτουργεί

1. Βεβαιωθείτε ότι το καλώδιο δικτύου δεν είναι συνδεδεμένο.
2. Για να εξετάσετε αν το δίκτυο έχει χάσει την επικοινωνία, συνδέστε κι άλλες συσκευές στο δίκτυο.
3. Για να ελέγξετε την επικοινωνία του δικτύου, κάντε ping στο δίκτυο.
  - α. Ανοίξτε μια γραμμή εντολών στον υπολογιστή. Στα Windows, κάντε κλικ στο μενού Έναρξη, επιλέξτε Εκτέλεση, πληκτρολογήστε `cmd` και πατήστε **Enter**.
  - β. Πληκτρολογήστε `ping` και μετά τη διεύθυνση IP του δρομολογητή.

Σε περιβάλλον Mac OS X, ανοίξτε το βοηθητικό πρόγραμμα δικτύου και πληκτρολογήστε τη διεύθυνση IP στο κατάλληλο πεδίο του παραθύρου **Ping**.
  - γ. Αν το παράθυρο εμφανιστεί και στην αποστολή και στην επιστροφή, τότε το δίκτυο λειτουργεί.
4. Βεβαιωθείτε ότι ο δρομολογητής ή το προϊόν συνδέεται στο ίδιο δίκτυο με τον υπολογιστή.
  - α. Εκτυπώστε μια σελίδα διαμόρφωσης.
  - β. Συγκρίνετε το αναγνωριστικό συνόλου υπηρεσιών (SSID) της αναφοράς διαμόρφωσης με το SSID στη διαμόρφωση του εκτυπωτή για τον υπολογιστή.
  - γ. Αν οι κωδικοί δεν είναι ίδιοι, οι συσκευές δεν συνδέονται στο ίδιο δίκτυο. Διαμορφώστε ξανά τη ρύθμιση ασύρματης λειτουργίας του προϊόντος.



## Εκτέλεση διαγνωστικού ελέγχου ασύρματου δικτύου

Από τον πίνακα ελέγχου της συσκευής μπορείτε να εκτελέσετε διαγνωστικό έλεγχο ο οποίος παρέχει πληροφορίες για τις ρυθμίσεις του ασύρματου δικτύου.

1. Στην αρχική οθόνη του πίνακα ελέγχου του προϊόντος, πατήστε το κουμπί ρύθμισης .
2. Ανοίξτε τα ακόλουθα μενού
  - [Ρύθμιση συστήματος](#)
  - [Αυτόματοι διαγνωστικοί έλεγχοι](#)
3. Πατήστε το κουμπί [Εκτέλεση ελέγχου δικτύου](#) για να ξεκινήσετε τον έλεγχο. Η συσκευή εκτυπώνει μια σελίδα με τα αποτελέσματα του ελέγχου.

## Μείωση παρεμβολών σε ασύρματο δίκτυο

Ακολουθήστε τις παρακάτω συμβουλές, για να μειώσετε τις παρεμβολές ενός ασύρματου δικτύου:

- Διατηρήστε τις ασύρματες συσκευές μακριά από μεγάλα μεταλλικά αντικείμενα (π.χ. αρχαιοθήκες) και άλλες ηλεκτρομαγνητικές συσκευές (π.χ. φούρνοι μικροκυμάτων και ασύρματα τηλέφωνα). Αυτά τα αντικείμενα διακόπτουν τα ραδιοηλεκτρικά σήματα.
- Διατηρήστε τις ασύρματες συσκευές μακριά από μεγάλους τοίχους και άλλα κτίσματα. Αυτά τα αντικείμενα απορροφούν τα ραδιοκύματα και μειώνουν την ισχύ του σήματος.
- Τοποθετήστε τον ασύρματο δρομολογητή σε κεντρικό σημείο, σε οπτική ευθεία με τα ασύρματα προϊόντα του δικτύου.

# Επίλυση προβλημάτων φαξ

## Λίστα ελέγχου αντιμετώπισης προβλημάτων φαξ

- Υπάρχουν διάφορες πιθανές επιδιορθώσεις. Μετά από κάθε προτεινόμενη ενέργεια, επαναλάβετε την αποστολή/λήψη φαξ, για να δείτε αν έχει λυθεί το πρόβλημα.
  - Για καλύτερα αποτελέσματα κατά την επίλυση προβλημάτων με το φαξ, βεβαιωθείτε ότι το καλώδιο από το προϊόν είναι απευθείας συνδεδεμένο στη θύρα τηλεφώνου στον τοίχο. Αποσυνδέστε όλες τις άλλες συσκευές που έχουν συνδεθεί στο προϊόν.
1. Βεβαιωθείτε ότι το καλώδιο τηλεφώνου είναι συνδεδεμένο στη σωστή θύρα στην πίσω πλευρά του προϊόντος.
  2. Για να ελέγξετε την τηλεφωνική γραμμή, δοκιμάστε την αποστολή φαξ:
    - α. Στην αρχική οθόνη του πίνακα ελέγχου του προϊόντος, πατήστε το κουμπί ρύθμισης  και επιλέξτε το μενού **Συντήρηση**.
    - β. Επιλέξτε το μενού **Συντήρηση φαξ**.
    - γ. Ορίστε την επιλογή **Εκτέλεση δοκιμής φαξ**. Το προϊόν δημιουργεί αναφορά δοκιμαστικής αποστολής φαξ.

Η αναφορά περιέχει τα παρακάτω πιθανά αποτελέσματα:

      - **Επιτυχία:** Η αναφορά περιέχει όλες τις τρέχουσες ρυθμίσεις φαξ για έλεγχο.
      - **Αποτυχία:** Η αναφορά υποδεικνύει τη φύση του σφάλματος και περιέχει προτάσεις επίλυσης του προβλήματος.
  3. Βεβαιωθείτε ότι έχετε την πιο πρόσφατη έκδοση υλικολογισμικού του προϊόντος:
    - α. Για να αποκτήσετε τον κωδικό ημερομηνίας του υλικολογισμικού, εκτυπώστε μια σελίδα διαμόρφωσης από το μενού **Αναφορές** του πίνακα ελέγχου.
    - β. Μεταβείτε στη διεύθυνση [www.hp.com/go/support](http://www.hp.com/go/support), πατήστε τη σύνδεση **Drivers & Software** (Προγράμματα οδήγησης & στοιχεία λήψης), πληκτρολογήστε το όνομα του προϊόντος στο πεδίο αναζήτησης, πατήστε το κουμπί **ENTER** και επιλέξτε το προϊόν από τη λίστα των αποτελεσμάτων αναζήτησης.
    - γ. Επιλέξτε το λειτουργικό σύστημα.
    - δ. Στην ενότητα **Firmware** (Υλικολογισμικό), εντοπίστε το στοιχείο **Firmware Update Utility** (Βοηθητικό πρόγραμμα ενημέρωσης υλικολογισμικού).

---

 **ΣΗΜΕΙΩΣΗ** Βεβαιωθείτε ότι χρησιμοποιείτε το βοηθητικό πρόγραμμα ενημέρωσης υλικολογισμικού που είναι κατάλληλο για το μοντέλο του εκτυπωτή σας.

---
  - ε. Πατήστε **Download** (λήψη), επιλέξτε **Run** (Εκτέλεση) και, στη συνέχεια, πατήστε ξανά **Run** (Εκτέλεση).

- ζ. Όταν ξεκινήσει το Βοηθητικό πρόγραμμα, επιλέξτε το προϊόν από την αναπτυσσόμενη λίστα και πατήστε **Send Firmware** (Αποστολή υλικολογισμικού).



**ΣΗΜΕΙΩΣΗ** Προκειμένου να εκτυπώσετε μια σελίδα διαμόρφωσης για την επαλήθευση της εγκατεστημένης έκδοσης υλικολογισμικού πριν ή μετά τη διαδικασία ενημέρωσης, πατήστε **Print Config** (Εκτύπωση σελίδας διαμόρφωσης).

- η. Ακολουθήστε τις οδηγίες που εμφανίζονται στην οθόνη για να ολοκληρώσετε την εγκατάσταση και, στη συνέχεια, πατήστε το κουμπί **Exit** (Εξοδος) για να κλείσετε το Βοηθητικό πρόγραμμα.
4. Βεβαιωθείτε ότι το φαξ είχε ρυθμιστεί κατά την εγκατάσταση του λογισμικού του προϊόντος.
- Στον υπολογιστή, στο φάκελο προγραμμάτων της HP, εκτελέστε το Βοηθητικό πρόγραμμα ρύθμισης φαξ.
5. Βεβαιωθείτε ότι η υπηρεσία τηλεφωνίας υποστηρίζει τη λειτουργία αναλογικού φαξ.
- Αν χρησιμοποιείτε ISDN ή ψηφιακό PBX, επικοινωνήστε με την εταιρεία παροχής υπηρεσιών, για πληροφορίες σχετικά με τη διαμόρφωση αναλογικής γραμμής φαξ.
  - Εάν χρησιμοποιείτε μια υπηρεσία VoIP, αλλάξτε την **Ταχύτητα φαξ** σε **Αργή (V.29)** από τον πίνακα ελέγχου. Ρωτήστε τον πάροχο υπηρεσιών αν υποστηρίζει τη λειτουργία φαξ, καθώς και για την προτεινόμενη ταχύτητα μόντεμ του φαξ. Για ορισμένες εταιρείες, απαιτείται η χρήση προσαρμογέα.
  - Αν χρησιμοποιείτε υπηρεσία DSL, βεβαιωθείτε ότι στη σύνδεση της τηλεφωνικής γραμμής με το προϊόν περιλαμβάνεται φίλτρο. Αν δεν διαθέτετε φίλτρο, επικοινωνήστε με την εταιρεία παροχής υπηρεσιών DSL ή αγοράστε ένα φίλτρο DSL. Αν υπάρχει εγκατεστημένο φίλτρο DSL, δοκιμάστε κάποιο άλλο φίλτρο, καθώς τα φίλτρα μπορεί να είναι ελαττωματικά.

## Επίλυση γενικών προβλημάτων φαξ

- [Η αποστολή των φαξ γίνεται με χαμηλή ταχύτητα](#)
- [Η ποιότητα του φαξ είναι χαμηλή](#)
- [Το φαξ κόβεται ή εκτυπώνεται σε δύο σελίδες](#)

## Η αποστολή των φαξ γίνεται με χαμηλή ταχύτητα

Το προϊόν αντιμετωπίζει προβλήματα λόγω κακής κατάστασης της τηλεφωνικής γραμμής.

- Στείλτε ξανά το φαξ όταν βελτιωθούν οι συνθήκες της γραμμής.
- Ρωτήστε την εταιρεία παροχής υπηρεσιών τηλεφωνίας αν η γραμμή υποστηρίζει φαξ.
- Απενεργοποιήστε τη ρύθμιση **Διόρθωση σφαλμάτων**.
  - α. Ανοίξτε το μενού **Ρυθμίσεις**.
  - β. Ανοίξτε το μενού **Συντήρηση**.
  - γ. Ανοίξτε το μενού **Συντήρηση φαξ**.

- δ. Ανοίξτε το μενού [Διόρθωση σφαλμάτων](#).
- ε. Επιλέξτε τη ρύθμιση [Απενεργοποίηση](#).

---

 **ΣΗΜΕΙΩΣΗ** Μπορεί να μειωθεί η ποιότητα της εικόνας.

---

- Χρησιμοποιήστε λευκό χαρτί για το πρωτότυπο. Μην χρησιμοποιείτε χρώματα όπως το γκρι, το κίτρινο ή το ροζ.
- Αυξήστε τη ρύθμιση [Ταχύτητα φαξ](#).
  - α. Ανοίξτε το μενού [Ρυθμίσεις](#).
  - β. Ανοίξτε το μενού [Ρύθμιση φαξ](#).
  - γ. Ανοίξτε το μενού [Ρύθμιση για προχωρημένους](#).
  - δ. Ανοίξτε το μενού [Ταχύτητα φαξ](#).
  - ε. Επιλέξτε τη σωστή ρύθμιση.
- Χωρίστε τις μεγάλες εργασίες φαξ σε μικρότερα τμήματα και, στη συνέχεια, στείλτε τα μεμονωμένα.
- Αλλάξτε τις ρυθμίσεις φαξ στον πίνακα ελέγχου, μειώνοντας την ανάλυση.
  - α. Ανοίξτε το μενού [Ρυθμίσεις](#).
  - β. Ανοίξτε το μενού [Ρύθμιση φαξ](#).
  - γ. Ανοίξτε το μενού [Ρύθμιση για προχωρημένους](#).
  - δ. Ανοίξτε το μενού [Ανάλυση φαξ](#).
  - ε. Επιλέξτε τη σωστή ρύθμιση.

## Η ποιότητα του φαξ είναι χαμηλή

Το φαξ είναι θολό ή φωτεινό.

- Όταν στέλνετε φαξ, αυξήστε την ανάλυση του φαξ. Η ανάλυση δεν επηρεάζει τα φαξ που λαμβάνετε.
  - α. Ανοίξτε το μενού [Ρυθμίσεις](#).
  - β. Ανοίξτε το μενού [Ρύθμιση φαξ](#).
  - γ. Ανοίξτε το μενού [Ρύθμιση για προχωρημένους](#).
  - δ. Ανοίξτε το μενού [Ανάλυση φαξ](#).
  - ε. Επιλέξτε τη σωστή ρύθμιση.

---

 **ΣΗΜΕΙΩΣΗ** Όταν αυξάνεται η ανάλυση, μειώνεται η ταχύτητα μετάδοσης.

---

- Ενεργοποιήστε τη ρύθμιση [Διόρθωση σφαλμάτων](#) από τον πίνακα ελέγχου.

- α. Ανοίξτε το μενού [Ρυθμίσεις](#).
  - β. Ανοίξτε το μενού [Συντήρηση](#).
  - γ. Ανοίξτε το μενού [Συντήρηση φαξ](#).
  - δ. Ανοίξτε το μενού [Διόρθωση σφαλμάτων](#).
  - ε. Επιλέξτε τη ρύθμιση [Ενεργοποίηση](#).
- Ελέγξτε τα δοχεία γραφίτη και, αν χρειάζεται, αντικαταστήστε τα.
  - Ζητήστε από τον αποστολέα να μειώσει τη φωτεινότητα της ρύθμισης αντίθεσης στη συσκευή φαξ του αποστολέα και, στη συνέχεια, στείλτε ξανά το φαξ.

### Το φαξ κόβεται ή εκτυπώνεται σε δύο σελίδες

- Ορίστε τη ρύθμιση [Προεπιλεγμένο μέγεθος χαρτιού](#). Τα φαξ εκτυπώνονται σε ένα ενιαίο μέγεθος χαρτιού, ανάλογα με τις ρυθμίσεις στο πεδίο [Προεπιλεγμένο μέγεθος χαρτιού](#).
  - α. Ανοίξτε το μενού [Ρυθμίσεις](#).
  - β. Ανοίξτε το μενού [Ρύθμιση συστήματος](#).
  - γ. Ανοίξτε το μενού [Ρύθμιση χαρτιού](#).
  - δ. Ανοίξτε το μενού [Προεπιλεγμένο μέγεθος χαρτιού](#).
  - ε. Επιλέξτε τη σωστή ρύθμιση.
- Ορίστε τον τύπο και το μέγεθος του χαρτιού που προορίζεται για το δίσκο που χρησιμοποιείται για τα φαξ.
- Για να εκτυπώσετε μεγαλύτερα φαξ σε χαρτί μεγέθους Letter ή A4, ενεργοποιήστε τη ρύθμιση [Προσαρμογή στη σελίδα](#).
  - α. Ανοίξτε το μενού [Ρυθμίσεις](#).
  - β. Ανοίξτε το μενού [Ρύθμιση φαξ](#).
  - γ. Ανοίξτε το μενού [Ρύθμιση για προχωρημένους](#).
  - δ. Ανοίξτε το μενού [Προσαρμογή στη σελίδα](#).
  - ε. Επιλέξτε τη ρύθμιση [Ενεργοποίηση](#).



**ΣΗΜΕΙΩΣΗ** Εάν η ρύθμιση [Προσαρμογή στη σελίδα](#) είναι απενεργοποιημένη και η ρύθμιση [Προεπιλεγμένο μέγεθος χαρτιού](#) έχει οριστεί σε Letter, το πρωτότυπο μεγέθους Legal εκτυπώνεται σε δύο σελίδες.



# Ευρετήριο

- A**
- αλλαγή
  - κασέτα γραφίτη 19
- ανάλυση
  - αντιγραφή και σάρωση 2
- αναλώσιμα
  - κατάσταση, προβολή με Βοηθητικό πρόγραμμα HP για Mac 77, 85
  - κωδικοί εξαρτημάτων 18
  - παραγγελία 18
  - ρυθμίσεις κατώτατου ορίου 98
  - χρήση όταν είναι κατώτατο 98
- αντιγραφή
  - άκρες εγγράφων 126
  - ανάλυση 2
  - βελτιστοποίηση για κείμενο ή εικόνες 124
  - έγγραφα δύο όψεων 41
  - μεμονωμένα αντίγραφα 40
  - ορισμός μεγέθους και τύπου χαρτιού 124
  - πολλαπλά αντίγραφα 40
  - αντιγραφή διπλής όψης 41
  - αντιγραφή δύο όψεων 41
  - αντιμετώπιση προβλημάτων
    - ασύρματο δίκτυο 132
    - εμπλοκές 103
    - ενσύρματο δίκτυο 130
    - προβλήματα δικτύου 130
    - φαξ 136
  - αντιμετώπιση προβλημάτων φαξ
    - λίστα ελέγχου 136
  - απαιτήσεις προγράμματος περιήγησης
    - ενσωματωμένος διακομιστής Web της HP 82
  - απαιτήσεις προγράμματος περιήγησης Web
    - ενσωματωμένος διακομιστής Web της HP 82
  - απαιτήσεις συστήματος
    - ενσωματωμένος διακομιστής Web της HP 82
  - αποστολή φαξ
    - από λογισμικό 68
    - από τον επίπεδο σαρωτή 66
    - από τον τροφοδότη εγγράφων 67
    - από υπολογιστή (Windows) 68
  - αριθμός αντιγράφων, αλλαγή 40
  - Αρχική οθόνη, πίνακας ελέγχου 7
  - ασύρματο δίκτυο
    - αντιμετώπιση προβλημάτων 132
- B**
- βαθμονόμηση
  - χρώματα 119
- βοήθεια, πίνακας ελέγχου 96
- βοηθητικό πρόγραμμα HP 77, 85
- Βοηθητικό πρόγραμμα HP για Mac
  - λειτουργίες 77, 85
  - Bonjour 77, 85
- βοηθητικός εξοπλισμός
  - κωδικοί εξαρτημάτων 18
- Γ**
- γυάλινη επιφάνεια, καθαρισμός 117, 123, 127
- Δ**
- διακόπτης λειτουργίας, εντοπισμός 4
- διαφάνειες
  - εκτύπωση σε (Windows) 29
- δίκτυα
  - εγκατάσταση του προϊόντος 73
  - υποστηριζόμενα 2
  - HP Web Jetadmin 79, 88
- δίκτυο
  - κωδικός πρόσβασης, αλλαγή 89
  - κωδικός πρόσβασης, ορισμός 89
- δίσκοι
  - εντοπισμός 4
  - περιλαμβάνονται 2
  - χωρητικότητα 2
- δίσκοι, έξοδος
  - εντοπισμός 4
- δίσκος 1
  - αποκατάσταση εμπλοκών 106
- Δίσκος 1
  - τοποθέτηση μέσου εκτύπωσης 12
- δίσκος 2
  - αποκατάσταση εμπλοκών 108
  - τοποθέτηση χαρτιού 14
- δίσκος 3
  - αποκατάσταση εμπλοκών 109
  - τοποθέτηση χαρτιού 14
- δίσκος εξόδου
  - εντοπισμός 4
- δοχείο γραφίτη
  - έλεγχος για βλάβη 118
  - ρυθμίσεις κατώτατου ορίου 98
  - χρήση όταν είναι κατώτατο 98
- δύο όψεων 41
- E**
- εγκατάσταση σε δίκτυο 73
- ειδικό χαρτί
  - εκτύπωση σε (Windows) 29
- εκτύπωση
  - από μονάδες flash USB 37
  - εκτύπωση από USB 37
  - εκτύπωση διπλής όψης
    - μη αυτόματα (Mac) 30
    - μη αυτόματα (Windows) 27
  - ρυθμίσεις (Windows) 26
  - Mac 30
  - Windows 27

εκτύπωση και στις δύο όψεις  
μη αυτόματη, Windows 27  
ρυθμίσεις (Windows) 26  
Mac 30  
Windows 27  
Εκτύπωση μέσω επικοινωνίας  
κοντινού πεδίου 33  
Εκτύπωση μέσω HP Wireless  
Direct 33  
Εκτύπωση μέσω NFC 33  
εκτύπωση duplex (διπλής όψης)  
ρυθμίσεις (Windows) 26  
Windows 27  
εμπλοκές  
αιτίες 103  
τροφοδότης εγγράφων,  
αποκατάσταση 105  
Ενσωματωμένος διακομιστής Web  
αλλαγή κωδικού πρόσβασης  
89  
άνοιγμα 89  
Ενσωματωμένος διακομιστής Web  
(EWS)  
δυνατότητες 82  
Ενσωματωμένος διακομιστής Web  
της HP  
αλλαγή κωδικού πρόσβασης  
89  
άνοιγμα 89  
Ενσωματωμένος διακομιστής Web  
της HP (EWS)  
δυνατότητες 82  
εξαρτήματα  
παραγγελία 18  
επαναφορά εργοστασιακών  
προεπιλογών 97  
επιλογές χρώματος  
αλλαγή, Windows 120  
επίλυση προβλημάτων  
φαξ 137  
επισκευή από τον πελάτη  
κωδικοί εξαρτημάτων 18  
εργοστασιακές προεπιλογές,  
επαναφορά 97  
ετικέτες  
εκτύπωση σε (Windows) 29  
εφαρμογές  
λήψη 72

**H**  
ηλεκτρονικά φαξ  
αποστολή 68  
**Θ**  
θύρες  
εντοπισμός 5  
θύρες διασύνδεσης  
εντοπισμός 5  
**K**  
καθαρισμός  
γυάλινη επιφάνεια 117, 123,  
127  
διαδρομή χαρτιού 117  
καθυστέρηση αναστολής  
λειτουργίας  
απενεργοποίηση 90  
ενεργοποίηση 90  
καθυστέρηση απενεργοποίησης  
ρύθμιση 90  
καλύμματα, εντοπισμός 4  
κασέτα  
αντικατάσταση 19  
κασέτες γραφίτη  
αντικατάσταση 19  
κατάσταση  
Αρχική οθόνη, πίνακας  
ελέγχου 7  
HP Utility, Mac 77, 85  
κατάσταση αναλώσιμων 115  
κατάσταση δοχείων γραφίτη 115  
κιτ συντήρησης  
κωδικοί εξαρτημάτων 18  
κουμπί ενεργοποίησης/  
απενεργοποίησης, εντοπισμός 4  
κωδικοί εξαρτημάτων  
αναλώσιμα 18  
επισκευή από τον πελάτη 18  
κιτ συντήρησης 18  
**Λ**  
λειτουργικά συστήματα (OS)  
υποστηριζόμενα 2  
λίστα ελέγχου  
αντιμετώπιση προβλημάτων  
φαξ 136  
ασύρματη συνδεσιμότητα 132

λογισμικό  
αποστολή φαξ 68  
Βοηθητικό πρόγραμμα HP 77,  
85  
Λογισμικό HP ePrint 34  
Λογισμικό HP Scan (Mac) 45  
Λογισμικό HP Scan (Windows) 44  
λύσεις εκτύπωσης μέσω φορητών  
συσκευών 2  
**M**  
Μενού "Εφαρμογές" 72  
μη αυτόματη εκτύπωση διπλής  
όψης  
Mac 30  
Windows 27  
μνήμη  
περιλαμβάνεται 2  
μονάδες flash USB  
εκτύπωση από 37  
**Π**  
παραγγελία  
αναλώσιμα και εξαρτήματα  
18  
παρεμβολές ασύρματου δικτύου  
135  
πίνακας ελέγχου  
Αρχική οθόνη 7  
βοήθεια 96  
εντοπισμός 4  
κουμπιά και ενδεικτικές  
λυχνίες 6  
πολλαπλές σελίδες ανά φύλλο  
εκτύπωση (Windows) 28  
πολλές σελίδες ανά φύλλο  
εκτύπωση (Mac) 31  
προβλήματα έλξης χαρτιού  
επίλυση 100  
προεπιλογές, επαναφορά 97  
**P**  
ρυθμίσεις  
εργοστασιακές προεπιλογές,  
επαναφορά 97  
ρυθμίσεις οικονομίας 90  
ρύθμιση EcoMode 90, 119



## Σ

### σάρωση

ανάλυση 2

από λογισμικό HP Scan (Mac) 45

από λογισμικό HP Scan (Windows) 44

### σαρωτής

αποστολή φαξ από 66

καθαρισμός γυάλινης

επιφάνειας 117, 123, 127

σελίδες ανά λεπτό 2

σελίδες ανά φύλλο

επιλογή (Mac) 31

επιλογή (Windows) 28

σύνδεση τροφοδοσίας

εντοπισμός 5

## T

### ταχείες κλήσεις

προγραμματισμός 67

τηλεφωνικός κατάλογος, φαξ

διαγραφή όλων των

καταχωρίσεων 69

προσθήκη καταχωρίσεων 67

τοποθεσίες Web

HP Web Jetadmin, λήψη 79, 88

τοποθέτηση χαρτιού 14

δίσκος 1 12

δίσκος 2 14

δίσκος 3 14

τροφοδότης εγγράφων 41

αντιγραφή εγγράφων δύο

όψεων 41

αποστολή φαξ από 67

εμπλοκές 105

προβλήματα τροφοδοσίας

χαρτιού 100

χωρητικότητα 2

τύποι χαρτιού

επιλογή (Mac) 31

τύπος χαρτιού

επιλογή (Windows) 29

## Υ

υπηρεσίες Web

ενεργοποίηση 72

εφαρμογές 72

υπηρεσίες web της HP

ενεργοποίηση 72

Υπηρεσίες Web της HP

εφαρμογές 72

## Φ

φαξ

αποστολή από λογισμικό 68

επίλυση γενικών

προβλημάτων 137

ταχείες κλήσεις 67

## X

χαρτί

εμπλοκές 103

επιλογή 118

παραγγελία 18

χρώματα

βαθμονόμηση 119

χρωματικό θέμα

αλλαγή, Windows 120

## A

AirPrint 36

## E

Explorer, υποστηριζόμενες

εκδόσεις

ενσωματωμένος διακομιστής

Web της HP 82

## H

HP Device Toolbox, χρήση 74, 82

HP ePrint 34

HP EWS, χρήση 82

HP Utility, Mac 77, 85

HP Web Jetadmin 79, 88

## I

Internet Explorer, υποστηριζόμενες

εκδόσεις

ενσωματωμένος διακομιστής

Web της HP 82

## J

Jetadmin, HP Web 79, 88

## M

Macintosh

βοηθητικό πρόγραμμα HP 77,

85

Microsoft Word, αποστολή φαξ

από 68

## N

Netscape Navigator,

υποστηριζόμενες εκδόσεις

ενσωματωμένος διακομιστής

Web της HP 82

## O

online βοήθεια, πίνακας ελέγχου

96

OS (λειτουργικό σύστημα)

υποστηριζόμενο 2

## W

Windows

αποστολή φαξ από 68

Word, αποστολή φαξ από 68







CF385-90906

