



# HP OfficeJet 7510 Wide Format All-in-One Printer series

ユーザーガイド

## 著作権情報

© 2015 Copyright Hewlett-Packard Development Company, L.P.

第 1 版 2015 年 6 月

## Hewlett-Packard 社の告知

本書に記載した内容は、予告なく変更されることがあります。

すべての権利は保護されています。著作権法で許されている場合を除き、**Hewlett-Packard** の書面による事前の許可なく、この文書を複製、変更、あるいは翻訳することは禁じられています。

**HP** 製品とサービスに対する保証は、当該製品とサービスに付属の保証規定に明示的に記載されているものに限られます。ここに記載されたいかなる内容も、当該保証に新たに保証を追加するものではありません。この文書の技術的または編集上の誤りや遺漏に対して、**HP** は一切の責任を負いません。

## 承認

**Microsoft**、**Windows**、**Windows XP**、**Windows Vista**、**Windows 7**、**Windows 8**、および **Windows 8.1** は、米国における **Microsoft Corporation** の登録商標です。

**ENERGY STAR** および **ENERGY STAR** マークは、米国の登録商標です。

**Mac**、**OS X**、および **AirPrint** は、米国、およびその他の国における **Apple Inc.** の商標です。

## 安全に関する情報



火災や感電によるけがの危険を避けるため、この製品を使用する場合は、常に基本的な安全に関する注意を厳守してください。

1. プリンター付属の文書に記載されているすべての説明を読んで、十分に理解してください。
2. 製品に表示されているすべての警告と手順に従ってください。
3. 本体のクリーニングを行う際はコンセントから外してから行ってください。
4. この製品を水気の近くに設置したり、身体が濡れているときに設置したりしないでください。
5. 本製品は安定した表面にしっかりと設置してください。
6. ケーブルやコードに足をとられないような場所に設置してください。また、ケーブルやコードが損傷しないような場所を選びます。
7. 製品が正常に動作しない場合は、「問題の解決法」を参照してください。
8. 内部にはユーザーが修理可能な部品はありません。修理については資格のあるサービス担当者にお問い合わせください。



# 目次

<b>1 使用方法</b> .....	<b>1</b>
<b>2 はじめに</b> .....	<b>2</b>
アクセシビリティ .....	2
<b>HP EcoSolutions (HP エコソリューション)</b> .....	2
電力の管理 .....	3
印刷サプライ品の最適化 .....	3
プリンター各部の確認 .....	4
前面図 .....	4
印刷サプライ部 .....	5
背面図 .....	5
プリンターのコントロールパネルの使用 .....	6
ボタンとランプの概要 .....	6
コントロールパネルディスプレイのアイコン .....	6
プリンターの設定変更 .....	7
用紙の基本 .....	8
推奨する印刷用紙 .....	8
<b>HP 用紙サプライ品の注文</b> .....	10
用紙の選択と使用に関するヒント .....	10
用紙のセット .....	11
スキャナのガラス面への原稿のセット .....	17
ドキュメントフィーダーに原稿をセット .....	18
プリンターの更新 .....	19
<b>HP プリンター ソフトウェアを開きます(Windows)</b> .....	20
<b>3 印刷</b> .....	<b>21</b>
ドキュメントの印刷 .....	21
ブローシャの印刷 .....	22
封筒の印刷 .....	23
写真を印刷する .....	24
特殊およびカスタム サイズの用紙の印刷 .....	26
<b>AirPrint™</b> での印刷 .....	28
印刷完了のヒント .....	28

<b>4 コピーとスキャン</b> .....	<b>32</b>
コピー .....	32
スキャン .....	32
コンピューターにスキャンする .....	33
メモリ デバイスにスキャン .....	34
電子メールにスキャン .....	34
電子メールにスキャンのセットアップ .....	35
電子メールで送信するためにドキュメントまたは写真をスキャンする .....	35
アカウント設定の変更 .....	36
Webscan を使用したスキャン .....	36
ドキュメントの編集可能なテキストとしてのスキャン .....	37
ドキュメントを編集可能なテキストとしてスキャンする .....	37
ドキュメントを編集可能なテキストとしてスキャンするためのガイドライ ン .....	39
新しいスキャン ショートカットの作成(Windows) .....	39
スキャン設定の変更(Windows) .....	40
コピーとスキャン完了のヒント .....	41
<b>5 ファクス</b> .....	<b>42</b>
ファクスの送信 .....	42
標準ファクスの送信 .....	42
コンピューターから標準的なファクスを送信する .....	43
電話からのファクスの送信 .....	44
ダイヤル モニタリングを使用したファクス送信 .....	44
プリンターのメモリを使用してファクスを送信 .....	45
ファクスを複数の受信者に送信する .....	45
エラー補正モードでのファクス送信 .....	46
ファクスの受信 .....	46
ファクスの手動受信 .....	47
バックアップ ファクスの設定 .....	47
受信済みファクスのメモリからの再印刷 .....	48
別の番号へのファクスの転送 .....	48
受信したファクスを自動縮小に設定 .....	49
迷惑なファクス番号の拒否 .....	49
HP デジタル ファクスを使用したファクスの受信 .....	50
電話帳の連絡先の設定 .....	51
電話帳の連絡先の作成と編集 .....	52
グループ電話帳の連絡先の作成と編集 .....	52
電話帳の連絡先の削除 .....	53
電話帳の連絡先一覧の印刷 .....	54

ファクス設定の変更 .....	54
ファクスのヘッダーの設定 .....	54
応答モード (自動応答) の設定 .....	55
応答までの呼び出し回数 の設定 .....	55
着信識別応答呼び出し音のパターンの変更 .....	55
ダイヤル方式の設定 .....	56
リダイヤル オプションの設定 .....	56
ファクス速度の設定 .....	57
ファクス音量の設定 .....	57
ファクスおよびデジタル電話サービス .....	58
ボイス オーバー インターネット プロトコル経由のファクス .....	58
レポートの使用 .....	59
ファクス確認レポートの印刷 .....	59
ファクス エラー レポートの印刷 .....	60
ファクス ログの印刷と表示 .....	60
ファクス ログの消去 .....	60
ファクス処理レポートの印刷 .....	61
発信者 ID レポートの印刷 .....	61
発着信履歴の表示 .....	61
<b>6 Web サービス .....</b>	<b>62</b>
Web サービスとは .....	62
Web サービスの設定 .....	63
Web サービスの使用 .....	64
HP ePrint .....	64
HP プリント .....	65
Web サービスの削除 .....	65
<b>7 インク カートリッジのメンテナンス .....</b>	<b>66</b>
インク カートリッジとプリント ヘッドの情報 .....	66
推定インクレベルの確認 .....	66
黒インクのみまたはカラーインクのみで印刷する .....	67
インク カートリッジの交換 .....	68
インク カートリッジの注文 .....	69
印刷サプライ品の保管 .....	70
匿名の使用状況情報の保存 .....	70
インク カートリッジ保証情報 .....	70

<b>8 ネットワーク設定</b> .....	<b>72</b>
ワイヤレス通信用のプリンターのセットアップ .....	72
開始する前に .....	72
ワイヤレス ネットワークでのプリンターのセットアップ .....	73
接続タイプの変更 .....	73
ワイヤレス接続のテスト .....	74
プリンターのワイヤレス機能のオンとオフの切り替え .....	75
ネットワーク設定を変更する .....	75
Wi-Fi Direct の使用 .....	76
<b>9 プリンター管理ツール</b> .....	<b>80</b>
ツールボックス(Windows) .....	80
HP Utility (OS X) .....	80
内蔵 Web サーバー .....	80
Cookie について .....	81
内蔵 Web サーバーを開く .....	81
内蔵 Web サーバーを開けない .....	82
<b>10 問題の解決法</b> .....	<b>84</b>
紙詰まりと給紙の問題 .....	84
紙詰まりの解消 .....	84
ヘルプで紙詰まりを解消するための一般的な手順を読む .....	84
インクホルダーの詰まりの解消 .....	88
ヘルプでインクホルダーの詰まりを解消するための一般的な手順を読む .....	88
紙詰まりを防止する方法 .....	89
給紙の問題の解決 .....	89
印刷問題 .....	90
ページが印刷されない (印刷できない) 問題の解決 .....	90
ヘルプで印刷できない問題に対する一般的な手順を読む .....	90
印刷品質の問題の解決 .....	95
ヘルプで印刷品質問題を解決するための一般的な手順を読む .....	95
コピーの問題 .....	99
スキャンの問題 .....	99
ファクスの問題 .....	99
ファクス テストの実行 .....	100
ファクス テストに不合格の場合 .....	100
ファクス問題のトラブルシューティング .....	105
ヘルプで特定のファクス問題の一般的な手順を読む .....	105
ディスプレイに常に「受話器が外れています」と表示される .....	105



ファックスの送受信がうまくできない .....	105
ファックスを受信できないが、送信はできる .....	107
ファックスを送信できないが、受信はできる .....	108
ファクス トーンが留守番電話に録音される .....	108
コンピュータでファックスを受信できません (HP デジタル ファクス) .....	109
ネットワークおよび接続問題 .....	109
ワイヤレス接続の解決 .....	109
ワイヤレス接続のネットワーク設定の検索 .....	109
<b>Wi-Fi Direct</b> 接続の解決 .....	110
<b>USB</b> 接続をワイヤレスに変更する .....	110
<b>Ethernet</b> 接続の解決 .....	111
プリンターのハードウェアに関する問題 .....	111
プリンターのコントロールパネルからのヘルプの参照 .....	112
プリンター レポートの確認 .....	112
プリンター ステータス レポート .....	112
ネットワーク設定ページ .....	112
印刷品質レポート .....	113
ワイヤレス テスト レポート .....	113
<b>Web</b> アクセス レポート .....	113
<b>Web</b> サービスの使用に関する問題を解決する .....	113
プリンターの保守 .....	114
スキャナー ガラスをクリーニングする .....	114
外側のクリーニング .....	115
ドキュメント フィーダーのクリーニング .....	116
プリントヘッドとインク カートリッジのメンテナンス .....	117
デフォルトおよび設定の復元 .....	118
<b>HP</b> サポート .....	119
<b>付録 A 技術情報</b> .....	<b>121</b>
仕様 .....	121
法規について .....	124
規制モデル番号 .....	125
<b>FCC</b> 準拠声明 .....	125
韓国のユーザーに対する告知 .....	126
日本のユーザーに対する <b>VCCI</b> (クラス <b>B</b> ) 基準に関する告知 .....	126
日本のユーザーに対する告知 (電源コードについて) .....	126
ドイツの騒音放出に関する告知 .....	126
ドイツのユーザーに対する視覚的表示画面に関する告知 .....	126
米国電話網ユーザーへの告知: <b>FCC</b> の要件 .....	127
カナダ電話網ユーザーへの告知 .....	128

ドイツ電話網ユーザーへの告知 .....	128
オーストラリアでの有線ファクスの接続について .....	128
<b>EU の規制に関する告知 .....</b>	<b>129</b>
外部 AC アダプター付きの製品 .....	129
ワイヤレス機能付きの製品 .....	129
欧州電話網宣言 (モデム/ファクス) .....	129
適合宣言 .....	130
ワイヤレス製品の法規規定 .....	131
高周波曝露 .....	131
ブラジルのユーザーに対する告知 .....	131
カナダのユーザーに対する告知 .....	132
台湾のユーザーに対する告知 .....	132
メキシコのユーザーに対する告知 .....	133
日本のユーザーに対する告知 .....	133
韓国のユーザーに対する告知 .....	133
環境保全のためのプロダクト ステュワード プログラム .....	133
欧州連合委員会規則 1275/2008 .....	134
用紙の使用 .....	134
プラスチック .....	134
化学物質安全性データシート .....	134
リサイクルプログラム .....	134
<b>HP インクジェット サプライ品リサイクルプログラム .....</b>	<b>134</b>
お客様による廃棄機器の処理 .....	135
電力消費 .....	135
化学物質 .....	135
台湾におけるバッテリーの廃棄 .....	135
ブラジルのバッテリーに関する告知 .....	135
カリフォルニア州過塩素酸塩使用電池に関する通知 .....	136
制限物質の含有状況表示に関する声明書 (台湾) .....	137
有害物質/元素とその内容 (中国) の表 .....	138
有害物質規制 (ウクライナ) .....	138
<b>EU バッテリー指令 .....</b>	<b>139</b>
有害物質規制 (インド) .....	140
<b>EPEAT .....</b>	<b>140</b>
中国 <b>SEPA</b> エコラベル ユーザー情報 .....	140
プリンター、ファクス、コピー機用中国エネルギー効率ラベル .....	141
<b>付録 B 追加のファクス セットアップ .....</b>	<b>142</b>
ファクス機能のセットアップ (パラレル方式の電話システム) .....	142
自宅またはオフィスに合った正しいファクス セットアップの選択 .....	143

ケース A : 単独のファクス回線 (電話の着信なし) .....	145
ケース B : DSL 環境でのプリンターのセットアップ .....	146
ケース C : PBX 電話システムまたは ISDN 回線の環境でのプリンターのセットアップ .....	147
ケース D : 同じ回線でファクスと着信識別サービスを一緒に利用 .....	148
ケース E : 電話とファクスを一緒に利用する .....	149
ケース F : 電話とファクスとボイスメールサービスを一緒に利用する .....	150
ケース G : 同じ回線でファクスとコンピューター モデムを一緒に利用する (電話の着信なし) .....	151
コンピューターのダイヤルアップ モデム環境でプリンターをセットアップするには .....	152
コンピューターの DSL/ADSL モデム環境でのプリンターのセットアップ .....	153
ケース H : 電話とファクスとコンピューター モデムを一緒に利用する .....	154
電話とファクスとコンピューター ダイヤルアップ モデムを一緒に利用する ..	154
電話とファクスとコンピューターの DSL/ADSL モデムを一緒に利用する .....	156
ケース I : 電話とファクスと留守番電話を一緒に利用する .....	158
ケース J : 電話とファクスとコンピューター モデムと留守番電話を一緒に利用する .....	159
電話とファクスとコンピューター ダイヤルアップ モデムと留守番電話を一緒に利用する .....	159
電話とファクスとコンピューター DSL/ADSL モデムと留守番電話を一緒に利用する .....	161
ケース K : 電話とファクスとコンピューター ダイヤルアップ モデムとボイスメールを一緒に利用する .....	163
ファクス設定のテスト .....	165
索引 .....	169



---

# 1 使用方法

- [「はじめに」](#)
- [「印刷」](#)
- [「コピーとスキャン」](#)
- [「ファクス」](#)
- [「Web サービス」](#)
- [「インク カートリッジのメンテナンス」](#)
- [「問題の解決法」](#)

## 2 はじめに

このガイドでは、本プリンターの使用方法と問題の解決方法について詳しく説明します。

- [アクセシビリティ](#)
- **HP EcoSolutions (HP エコソリューション)**
- [プリンター各部の確認](#)
- [プリンターのコントロールパネルの使用](#)
- [用紙の基本](#)
- [用紙のセット](#)
- [スキャナのガラス面への原稿のセット](#)
- [ドキュメントフィーダーに原稿をセット](#)
- [プリンターの更新](#)
- [HP プリンター ソフトウェアを開きます\(Windows\)](#)

### アクセシビリティ

本プリンターは、障害のある方にもご利用いただけるよう数々の機能を備えています。

#### 視覚

本プリンターに付属する HP ソフトウェアは、お使いのオペレーティングシステムのアクセシビリティ オプションと機能を使用することで、視覚に障害のある方にもご利用いただけます。このソフトウェアでは、画面読み上げプログラム、ブライユ点字読み上げ機能、音声入力アプリケーションなどのユーザー補助技術もサポートしています。HP ソフトウェアで使用している色つきのボタンやタブには、色を識別しにくいユーザーの方のために、適切な操作が分かるような言葉 (アイコン ラベル) を併記または表示しています。

#### 移動性

HP ソフトウェアの機能は、キーボード コマンドでも実行できます。HP ソフトウェアでは、StickyKeys や ToggleKeys、FilterKeys、MouseKeys などの Windows アクセシビリティ オプションもサポートしています。プリンターの各ドア、ボタン類、給紙トレイ、および横方向用紙ガイドは、操作しやすい場所にあり、また大きな力を加えなくても操作できるようにしています。

#### サポート

本プリンターのアクセシビリティとアクセシビリティに対する HP の取り組みについては、HP の Web サイト [www.hp.com/accessibility](http://www.hp.com/accessibility) をご覧ください。

Mac OS X のアクセシビリティ情報については、Apple の Web サイト [www.apple.com/accessibility](http://www.apple.com/accessibility) をご覧ください。

### HP EcoSolutions (HP エコソリューション)

Hewlett-Packard は、お客様の環境負荷をできるだけ軽減し、家でもオフィスでも環境に配慮した印刷を実現できるように努めています。

製造課程で HP が従っている環境ガイドラインの詳細については、[環境保全のためのプロダクト ステュワードプログラム](#)を参照してください。HP の環境への取り組みの詳細については、[www.hp.com/ecosolutions](http://www.hp.com/ecosolutions) をご覧ください。

- [電力の管理](#)
- [印刷サプライ品の最適化](#)

## 電力の管理

電力を節約するには **[スリープモード]** および **[プリンタオン/オフ スケジュール]** を使用します。

### スリープモード

スリープモードのあいだ、電力利用が減少します。非動作状態が 5 分間続くと、プリンターは低電力モードになります。

プリンターがスリープモードに入るまでの非動作状態の時間を変更するには、次の手順に従います。

1. プリンターのコントロールパネルディスプレイで、**eco** をタッチします。
2. **[スリープモード]** をタッチし、使用するオプションをタッチします。

### スケジュール オン/オフ

この機能は、選択した日付にプリンターの電源を自動的にオンまたはオフにするために使用します。たとえば、月曜日から金曜日の午前 8 時に電源が入り、午後 8 時に電源が切れるようにプリンターをスケジュール設定できます。これにより、夜間と週末に電力を節約できます。

プリンターをオンまたはオフにする日付と時間をスケジュールするには、次の手順に従ってください。

1. プリンターのコントロールパネルディスプレイで、**eco** をタッチします。
2. **[スケジュール オン/オフ]** をタッチします。
3. 目的のオプションをタッチして、画面上のメッセージに従って、プリンターの電源をオンまたはオフにする日付と時間を設定します。

**⚠ 注意:** プリンターの電源を正しくオフにするには、プリンターの左前面の **[スケジュール オフ]** または **⏻ (電源ボタン)** を使用します。

プリンターの電源を正しく切らないと、インクホルダーが正しい位置に戻らず、インクカートリッジに問題が発生して印刷品質に悪影響を与えることがあります。

インクカートリッジが足りない場合は、プリンターの電源を切らないでください。印刷品質の問題や、残りのインクカートリッジからの余分なインクの使用またはインクシステムの損傷を避けるため、足りないカートリッジはできるだけ早く交換することをお勧めします。

## 印刷サプライ品の最適化

インク、用紙などの印刷サプライ品を最適化するには、次の方法を試してください。

- **HP Planet Partners** を通して使用済みの HP 製インクカートリッジをリサイクルします。詳細は、[www.hp.com/recycle](http://www.hp.com/recycle) をご覧ください。
- 用紙の両面に印刷して、用紙の使用をできるだけ抑えます。
- **HP Smart Print** を使って **Web** コンテンツの印刷時にインクと用紙を節約します。詳細は、[www.hp.com/go/smartprint](http://www.hp.com/go/smartprint) をご覧ください。

- プリンター ドライバーで印刷品質をドラフト設定に変更します。ドラフト設定では、インクの使用を少量に抑えます。
- プリントヘッドのクリーニングを不要に行わないでください。クリーニングを不要に行うと、インクが無駄になり、カートリッジの寿命を縮めます。

## プリンター各部の確認

このセクションでは、次のトピックについて説明します。

- [前面図](#)
- [印刷サプライ部](#)
- [背面図](#)

### 前面図

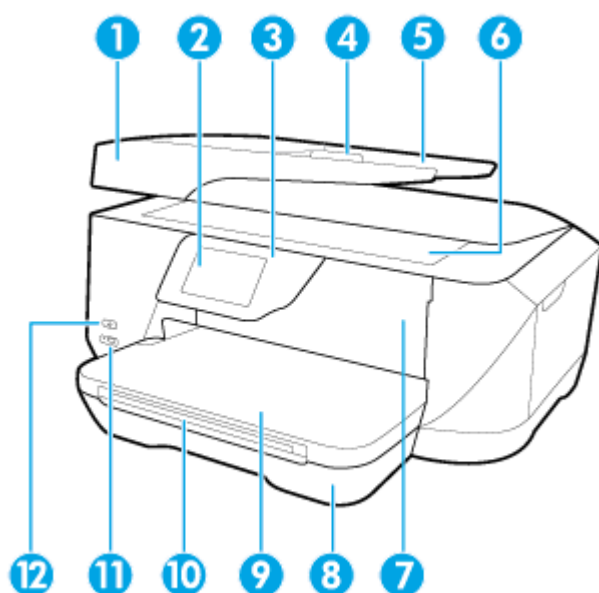

1	ドキュメント フィーダー
2	コントロール パネル ディスプレイ
3	コントロール パネル
4	ドキュメント フィーダー横方向用紙ガイド
5	ドキュメント フィーダー トレイ
6	スキャナのガラス面
7	インク カートリッジ アクセス ドア
8	給紙トレイ
9	排紙トレイ
10	用紙補助トレイ
11	前面 USB ポート :
12	電源 ボタン



## 印刷サプライ部

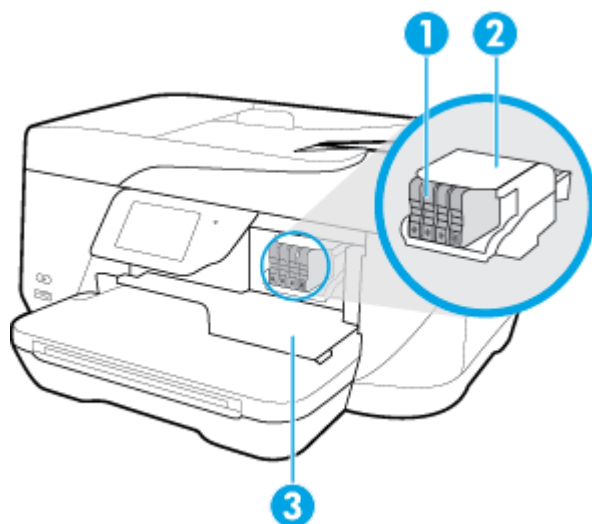

- |   |                   |
|---|-------------------|
| 1 | インク カートリッジ        |
| 2 | プリントヘッド           |
| 3 | インク カートリッジアクセス ドア |

 **注記:** 印刷品質問題またはプリントヘッドの損傷を避けるために、インク カートリッジはプリンターに装着したままにしてください。 サプライ品を長時間取り外したままにしないでください。 カートリッジが足りない場合は、プリンターの電源を切らないでください。

## 背面図

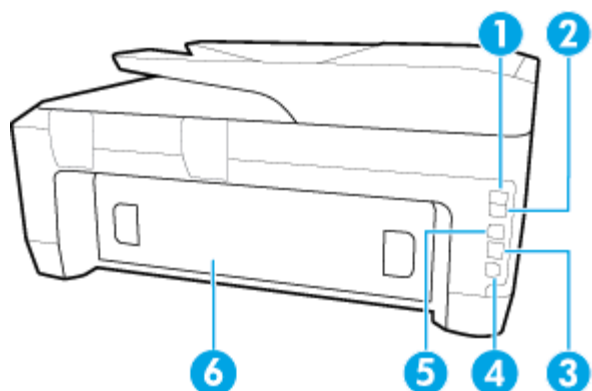

- |   |                            |
|---|----------------------------|
| 1 | ファクス ポート (1-LINE)          |
| 2 | ファクス ポート (2-EXT)           |
| 3 | <b>Ethernet</b> ネットワーク ポート |
| 4 | 電源入力                       |
| 5 | 後部 USB ポート                 |
| 6 | 後部アクセス パネル                 |

# プリンターのコントロールパネルの使用

このセクションでは、次のトピックについて説明します。

- [ボタンとランプの概要](#)
- [コントロールパネルディスプレイのアイコン](#)
- [プリンターの設定変更](#)

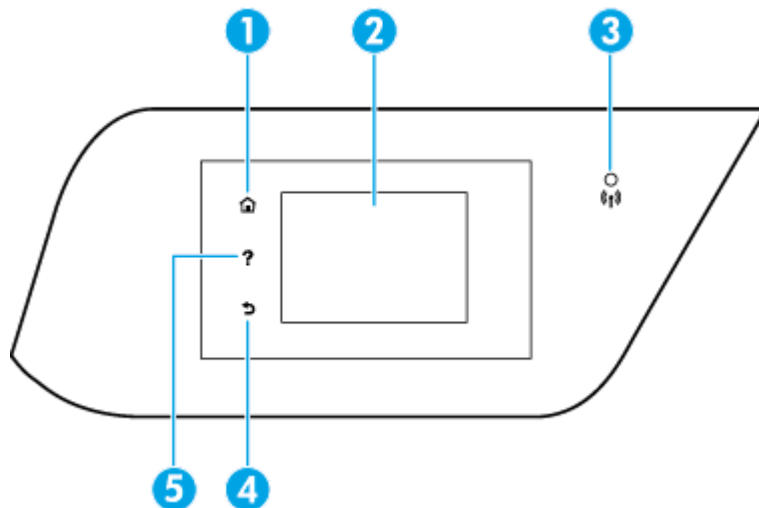

## ボタンとランプの概要

次の図と表を使って、プリンターのコントロールパネルの機能について説明します。



ラベル	名称および説明
1	ホーム ボタン：他の画面から【ホーム】画面に戻ります。
2	コントロールパネルディスプレイ：画面をタッチして、メニュー オプションを選択するか、またはメニュー アイテムをスクロールします。ディスプレイに表示されるアイコンの詳細については、 <a href="#">コントロールパネルディスプレイのアイコン</a> を参照してください。
3	ワイヤレス ランプ：プリンターのワイヤレス接続のステータスを示します。
4	戻るボタン：前のメニューに戻ります。
5	ヘルプ ボタン：【ヘルプ】メニューを開きます。

## コントロールパネルディスプレイのアイコン

アイコン	用途
	<b>[コピー]</b> ：コピーまたは他のオプションの選択を行える画面を表示します。
	<b>[Ethernet]</b> ：Ethernet ネットワーク接続があることを示し、ネットワーク ステータス画面にも簡単にアクセスできます。
	<b>[ワイヤレス]</b> ：ワイヤレス ステータスとメニュー オプションを表示します。詳しくは、 <a href="#">ワイヤレス通信のプリンターのセットアップ</a> を参照してください。

アイコン	用途
	<p>注記：  (Ethernet) と  (ワイヤレス) は同時に表示されません。 Ethernet アイコンが表示されるか、ワイヤレス アイコンが表示されるかは、プリンターのネットワークへの接続方法に依存します。 プリンターのネットワーク接続が設定されていない場合、デフォルトでは、プリンターのコントロールパネルディスプレイに  (ワイヤレス) が表示されます。</p>
	<p><b>[Wi-Fi Direct]</b>: [HP Wi-Fi Direct] メニューから、HP Wi-Fi Direct をオン (セキュリティあり、セキュリティなし) にしたり、HP Wi-Fi Direct をオフにできます。また、HP Wi-Fi Direct に対して [オン (セキュリティあり)] を選択した場合は、HP Wi-Fi Direct 名とパスワードを表示できます。</p>
	<p><b>[HP ePrint]</b>: [Web サービスの設定] メニューが表示され、ePrint ステータスの詳細情報の確認、ePrint 設定の変更、プリンタの電子メールアドレスを表示することができます。詳しくは、<a href="#">[HP ePrint]</a> を参照してください。</p>
	<p><b>[ファクス]</b>: ファクスの送信またはファクス設定の変更を行える画面を表示します。</p>
	<p><b>[スキャン]</b>: スキャンに使用する画面を表示します。</p>
	<p><b>[HP Printables]</b>: お使いのプリンターのアプリである HP プリントを使用できる画面を表示します。</p>
	<p><b>[写真]</b>: 写真の印刷やパスポート写真の作成を行うためのフォト画面を表示します。</p>
	<p><b>[セットアップ]</b>: レポートの作成、ファクスやその他のメンテナンス設定の変更を行うためのセットアップ画面を表示します。</p>
	<p><b>[ヘルプ]</b>: 操作方法ビデオ、プリンター機能の情報、ヒントを表示します。</p>
eco	<p><b>[HP EcoSolutions]</b>: プリンターの環境機能の一部を設定する画面を表示します。</p>
	<p><b>[ファクス ステータス]</b>: 自動応答機能、ファクス ログ、ファクスの音量のステータス情報を表示します。</p>
	<p><b>[インク]</b>: インクの充填レベルなど、インク カートリッジ情報を確認できる画面を表示します。</p> <p>注記: インク レベルの警告およびインジケーターが示すインク レベルは、インク交換のタイミングを示す予測にすぎません。 インク残量が少ないという警告メッセージが表示されたら、印刷できなくなる前に交換用のカートリッジを準備してください。印刷品質が望ましくないレベルに達するまでは、カートリッジを交換する必要はありません。</p>

## プリンターの設定変更

プリンターの機能や設定の変更、レポートの印刷、またはヘルプを参照するには、プリンターのコントロールパネルを使用します。

※ **ヒント**: プリンターがコンピューターに接続されている場合、コンピューターのプリンター管理ツールを使用してプリンターの設定を変更することもできます。



これらのツールの詳細については、「[プリンター管理ツール](#)」を参照してください。

## 機能の設定を変更するには

コントロールパネルディスプレイのホーム画面には、プリンターの使用可能な機能が表示されます。

1. コントロールパネルディスプレイから、画面にタッチして指をスライドし、アイコンにタッチして必要な機能を選択します。
2. 機能を選択した後で、タッチして使用可能な設定間をスクロールし、変更する設定をタッチします。
3. コントロールパネルディスプレイの指示に従って、設定を変更します。

---

 **注記：**  (ホーム) にタッチして、ホーム画面に戻ります。



---

## プリンター設定を変更するには

プリンターの設定変更、またはレポートの印刷を実行するには、[セットアップメニュー] 画面で以下のオプションを使用します。

1. プリンターのコントロールパネルディスプレイで、[セットアップ] をタッチします。
2. タッチして、画面をスクロールします。
3. 画面アイテムをタッチして画面またはオプションを選択します。

---

 **注記：**  (ホーム) にタッチして、ホーム画面に戻ります。

---

## 用紙の基本

このプリンターはほとんどの種類のオフィス用紙に対応しています。大量の用紙を購入する場合は、購入前にさまざまな種類の用紙で印刷を試してみることをお勧めします。最適な印刷品質をお求めの場合は HP 用紙をご使用ください。HP 用紙の詳細については、HP の Web サイト [www.hp.com](http://www.hp.com) をご覧ください。



通常のドキュメントの印刷には、ColorLok ロゴ付きの普通紙をお勧めします。ColorLok ロゴが入った用紙はすべて高い信頼性および印刷品質基準に適合するよう独自にテストされており、通常の普通紙に比べ、くっきり鮮明な黒色を再現し、乾燥が速い文書を実現します。ColorLok ロゴ入り用紙は、さまざまな重さとサイズのもがメーカーにより提供されています。

このセクションでは、次のトピックについて説明します。

- [推奨する印刷用紙](#)
- [HP 用紙サプライ品の注文](#)
- [用紙の選択と使用に関するヒント](#)

## 推奨する印刷用紙

最高画質で印刷するには、印刷するプロジェクトのタイプに合わせて設計された HP 専用紙を推奨します。

国/地域によっては、入手できない用紙もあります。

## フォトプリント

- **HP プレミアム プラス フォト用紙**

HP プレミアム プラス フォト用紙は、お客様の大切な写真のために HP が提供する高画質フォト用紙です。HP プレミアム プラス フォト用紙をご使用になれば、写真をきれいに印刷でき、速乾性があるためその場で皆に渡すことができます。用紙サイズには、**A4、8.5 x 11 インチ、10 x 15 cm (4 x 6 インチ)、13 x 18 cm (5 x 7 インチ)、11 x 17 インチ** などがあり、いずれも光沢またはソフト光沢 (半光沢) という 2 種類の仕上げがあります。お客様の大切な写真や特別な写真をフレームに入れたり、飾ったり、プレゼントしたりするのに最適です。HP プレミアム プラス フォト用紙は、最高級の品質と抜群の耐光性を備えています。

- **HP アドバンス フォト用紙**

この光沢のあるフォト用紙はすぐ乾くので汚れにくく取り扱いが簡単です。水、染み、指紋、湿気への抵抗性に優れています。プリントショップの仕上がりに似た印刷品質が得られます。用紙サイズには、**A4、8.5 x 11 インチ、10 x 15 cm (4 x 6 インチ)、13 x 18 cm (5 x 7 インチ)** などがあります。ドキュメントを長持ちさせる無酸性用紙です。

- **HP エブリデイ フォト用紙**

カラフルな一般のスナップ写真を低コストで印刷できる、カジュアルな写真印刷向け用紙です。手ごろな価格で、すぐ乾くので取り扱いが簡単です。インクジェットプリンターで使用すれば、鮮明で、くっきりしたイメージが得られます。用紙サイズには、**A4、8.5 x 11 インチ、5 x 7 インチ、4 x 6 インチ (10 x 15 cm)** などがあり、いずれも光沢仕上げです。ドキュメントを長持ちさせる無酸性用紙です。

- **HP フォトバリューパック**

HP フォトバリューパックは、お使いの HP プリンターで手ごろな価格でラボ品質の写真を印刷できる、HP 製インク カートリッジと HP アドバンス フォト用紙の便利なパッケージです。HP 製インクと HP アドバンス フォト用紙は、組み合わせて使用すると鮮明な色が長続きする写真を印刷できるように作られています。休暇中の写真を印刷したり、複数の写真を印刷して共有する場合に最適です。

## ビジネス文書

- **HP プレミアム プレゼンテーション用紙 120g (つや消し) または HP プロフェッショナル用紙 120 (つや消し)**

両面印刷が可能な厚手つや消し用紙です。プレゼンテーション、企画書、レポート、ニュースレター等に最適です。素晴らしい見た目や質感を実現する厚手用紙です。

- **HP ブローシャ用紙 180g (光沢) または HP プロフェッショナル用紙 180 (光沢)**

これらの用紙は、両面印刷に対応できるように、両面に光沢コーティングが施されています。写真に近い品質の印刷や、レポートのカバー、特別なプレゼンテーション、カタログ、宣伝用リーフレット、カレンダーなどに使用するビジネス用のグラフィックの印刷にお勧めします。

- **HP ブローシャ用紙 180g (つや消し) または HP プロフェッショナル用紙 180 (つや消し)**

これらの用紙は、両面印刷に対応できるように、両面につや消しコーティングが施されています。写真に近い品質の印刷や、レポートのカバー、特別なプレゼンテーション、カタログ、宣伝用リーフレット、カレンダーなどに使用するビジネス用のグラフィックの印刷にお勧めします。

## 普段の印刷

普段の印刷用に一覧されている用紙はすべて、にじみの少ない、くっきり鮮明な色を再現する **ColorLok** テクノロジーを採用しています。

- **HP インクジェット用上質普通紙**

HP インクジェット用上質普通紙を使用すると、ハイコントラストの色とシャープな文字で印刷されます。ある程度の厚みがあり両面カラー印刷をしても裏写りしないため、ニュースレターやレポート、広告などに最適です。

- **HP プリント用紙**

HP 印刷用紙は、高品質の多目的用紙です。標準の多目的用紙やコピー用紙と比べて、見た目も質感も重量感のあるしっかりした文書を作成できます。ドキュメントを長持ちさせる無酸性用紙です。

- **HP オフィス用紙**

HP オフィス用紙は、高品質の多目的用紙です。コピー、原稿、メモなど、毎日の使用に適しています。ドキュメントを長持ちさせる無酸性用紙です。

## HP 用紙サプライ品の注文

このプリンターはほとんどの種類のオフィス用紙に対応しています。最適な印刷品質をお求めの場合は **HP 用紙** をご使用ください。

HP 用紙とその他のサプライ品を注文するには、[www.hp.com](http://www.hp.com) にアクセスしてください。現時点では、HP Web サイトの一部は英語版のみです。

HP は一般文書の印刷やコピーには **ColorLok** ロゴが入った普通紙をお勧めしています。**ColorLok** ロゴが入った用紙はすべて高い信頼性および印刷品質基準に適合するよう独自にテストされており、通常の普通紙に比べ、くっきり鮮明な黒色を再現し、乾燥時間が短い文書を実現します。**ColorLok** ロゴ入り用紙は、さまざまな重さとサイズのもがメーカーにより提供されています。

## 用紙の選択と使用に関するヒント

最高の結果を得るには、次のガイドラインに従ってください。

- トレイまたはドキュメント フィーダーには一度に **1 種類** の用紙のみをセットしてください。
- 用紙を給紙トレイまたはドキュメント フィーダーから給紙する際、用紙が正しくセットされていることを確認します。
- トレイまたはドキュメント フィーダーにメディアを入れすぎないでください。
- 紙詰まり、印刷品質の低下など印刷上の問題を防止するため、トレイまたはドキュメント フィーダーに以下の用紙をセットするのはおやめください。
  - 貼り継ぎした用紙
  - 損傷や丸まっている、またはしわのある用紙
  - 切抜きやミシン目のある用紙
  - 強いテクスチャ、エンボスのあるメディアやインクをはじく用紙
  - 非常に軽量の用紙または簡単に伸張する用紙
  - ホチキスやクリップが付いた用紙

# 用紙のセット

標準用紙をセットするには

1. 排紙トレイを持ち上げます。

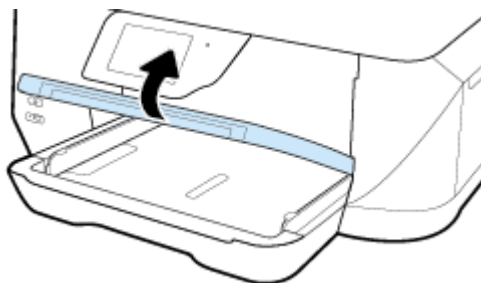

2. 横方向用紙ガイドをできるだけスライドさせます。

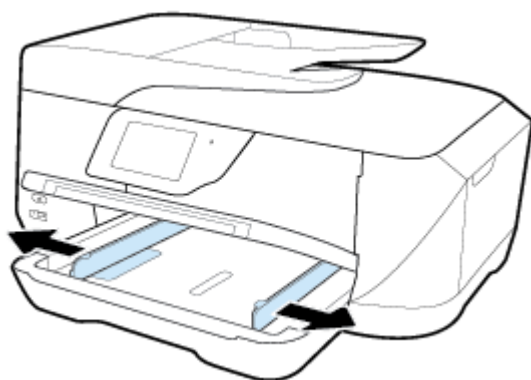

 **注記：**用紙が長すぎる場合、給紙トレイを引き出して目的の用紙サイズまで延長します。

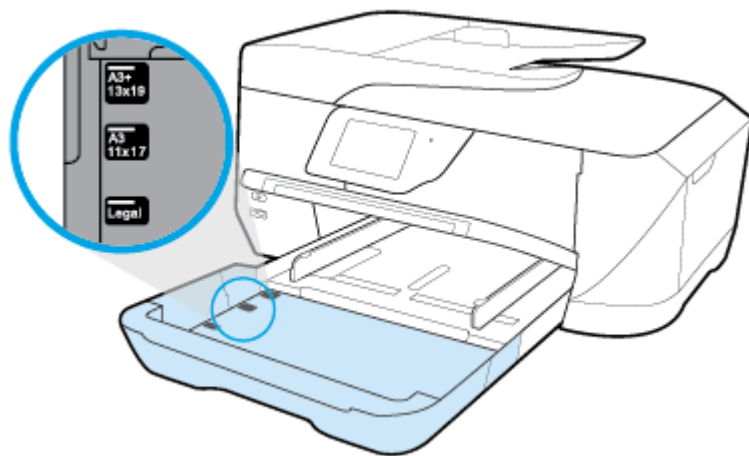

3. 縦方向に、印刷面を下にして用紙を挿入します。

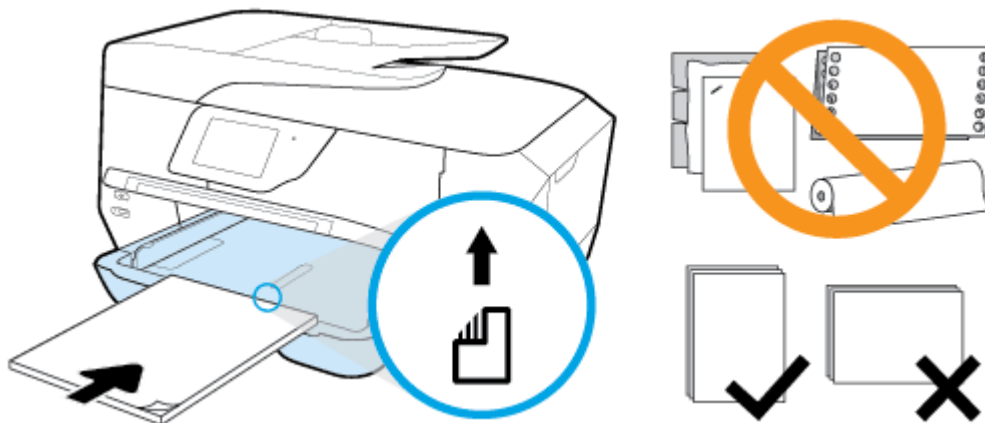

用紙の束が、給紙トレイの底部にある適切な用紙サイズ線に沿っており、給紙トレイの側面に示された積載制限マークを超えていないことを確認します。



 **注記**：印刷中は、用紙をセットしないでください。

4. トレイの横方向用紙ガイドを用紙の端に当たるまでスライドさせてから、必要に応じて給紙トレイを閉じます。

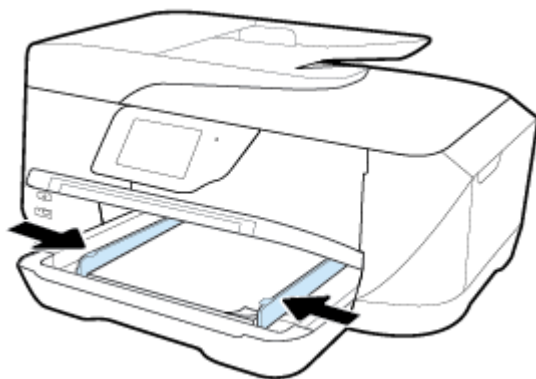

5. 排紙トレイを下げます。



6. 延長用排紙トレイを引き出します。

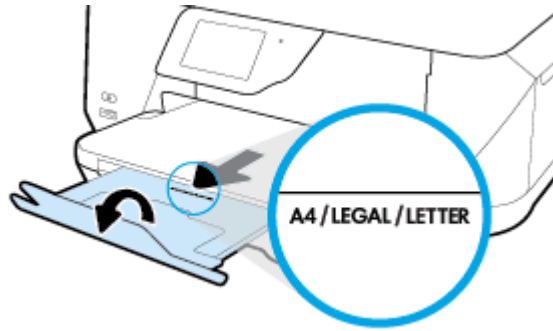

 **注記:** リーガル サイズまたはそれより長い用紙をセットする場合、排紙トレイの延長部を **B** サイズ用紙の印まで引き出します。

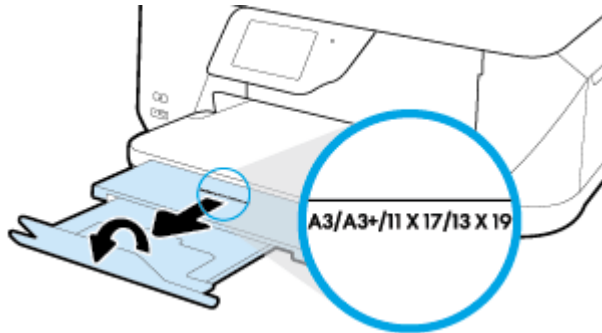

封筒をセットするには

1. 排紙トレイを持ち上げます。

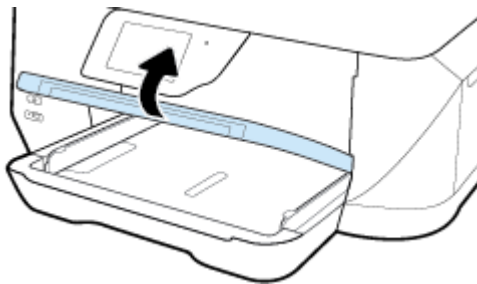

2. 給紙トレイからすべての用紙を取り出し、印刷面を下にして封筒を挿入し、図に従ってセットします。

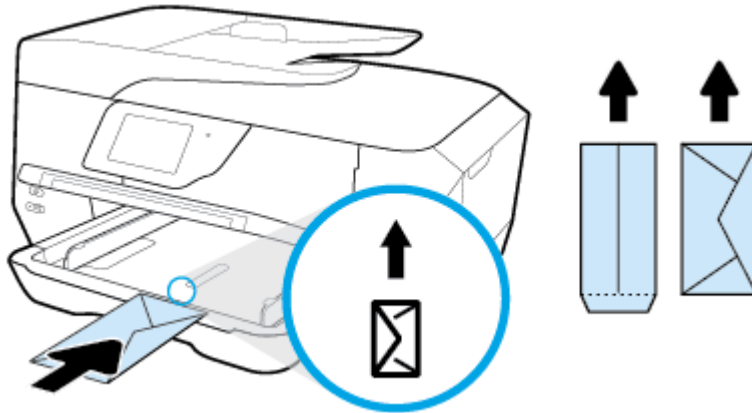

用紙の束が、給紙トレイの底部にある適切な用紙サイズ線に沿っており、給紙トレイの側面に示された積載制限マークを超えていないことを確認します。

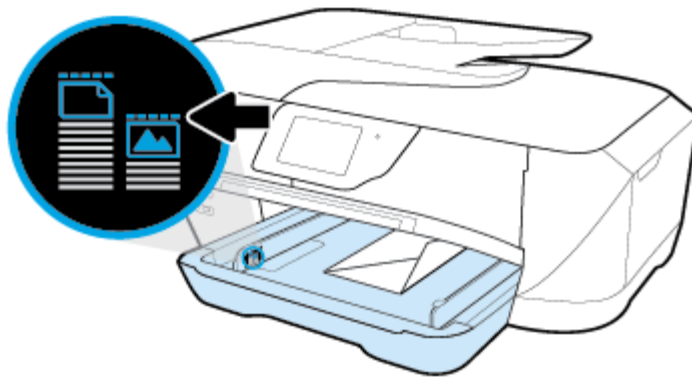

---

 **注記**：印刷中は、封筒をセットしないでください。

---

3. トレイの横方向用紙ガイドを封筒の端に当たるまでスライドさせます。

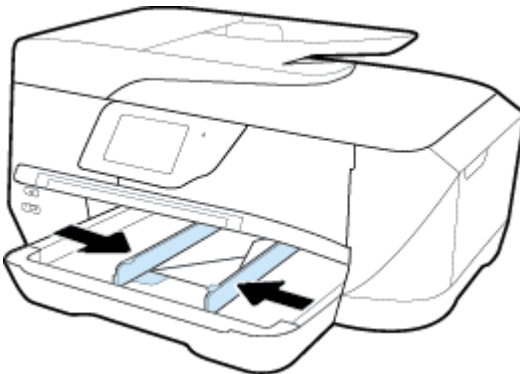

4. 排紙トレイを下げます。

5. 延長用排紙トレイを引き出します。

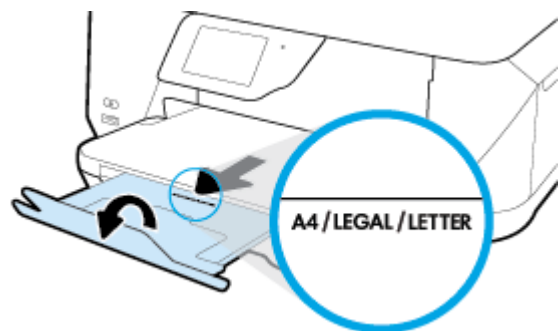

カードとフォト用紙をセットするには

1. 排紙トレイを持ち上げます。

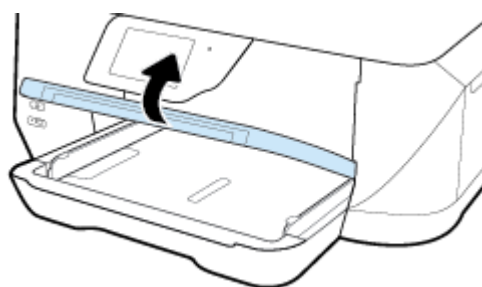

- 印刷面を下にしてトレイ中央に用紙を挿入します。

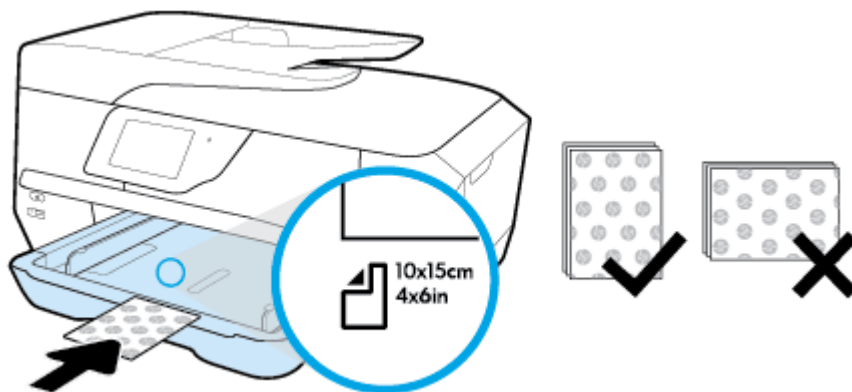

用紙の束が、給紙トレイの底部にある適切な用紙サイズ線に沿っており、給紙トレイの側面に示された積載制限マークを超えていないことを確認します。



 **注記**：印刷中は、用紙をセットしないでください。

- トレイの横方向用紙ガイドを用紙の端に当たるまでスライドさせます。

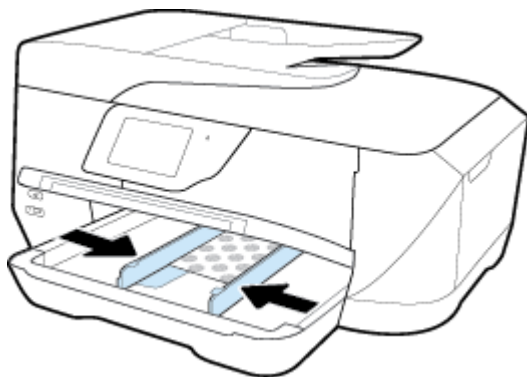

- 排紙トレイを下げます。

5. 延長用排紙トレイを引き出します。

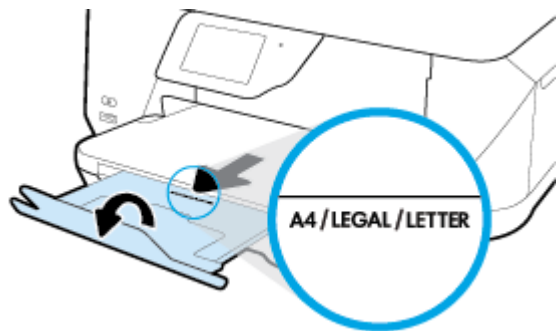

## スキヤナのガラス面への原稿のセット

スキヤナのガラス面に原稿をセットすると、原稿をコピー、スキャン、またはファクスすることができます。

ドキュメントフィーダーを使用してBサイズの文書をスキャン、コピー、またはファクスすることはできません。

 **注記：**スキヤナのガラス面や原稿押さえに汚れが付着していると、特殊機能の多くが正常に機能しなくなる可能性があります。詳しくは、プリンターの保守を参照してください。

 **注記：**プリンターのカバーを持ち上げる前に、ドキュメントフィーダートレイから原稿をすべて取り出してください。

スキヤナのガラス面に原稿をセットするには

1. スキヤナのカバーを持ち上げます。

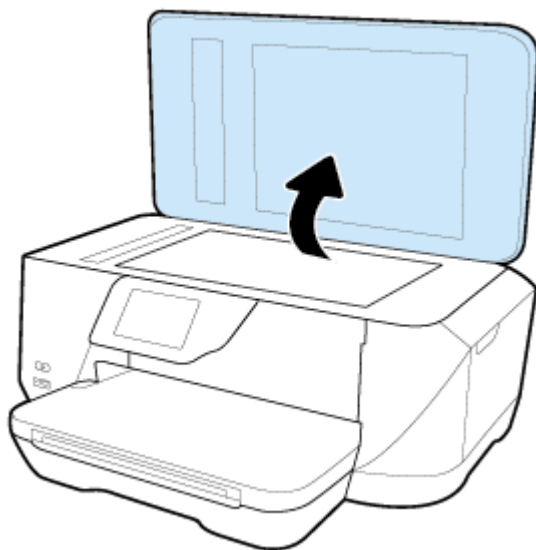

2. 次の図に示すように、印刷面を下にして原稿をセットします。

 **ヒント**：原稿のセット方法については、スキャナーのガラス面の端に示されているガイドを参照してください。

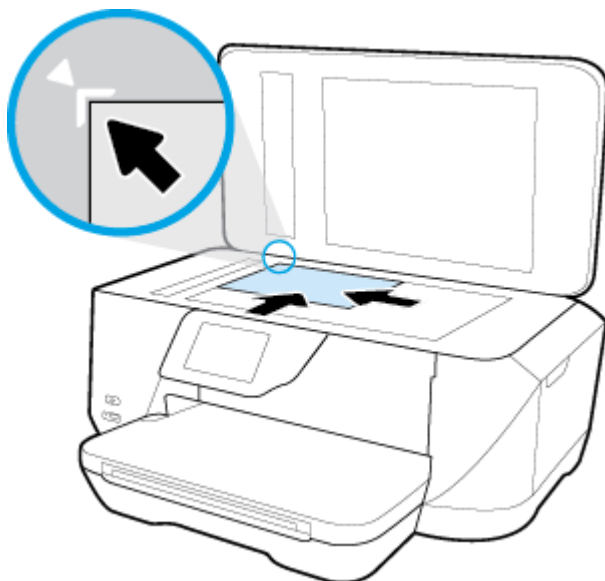

3. カバーを閉じます。

## ドキュメント フィーダーに原稿をセット

ドキュメント フィーダーに原稿をセットすると、原稿をコピー、スキャン、またはファクスすることができます。

ドキュメント フィーダー トレイには、最大 **35** 枚の **A4**、レター、またはリーガル サイズの普通紙をセットできます。

ドキュメント フィーダーを使用して **B** サイズの文書をスキャン、コピー、またはファクスすることはできません。

 **注意**：ドキュメント フィーダーには写真をセットしないでください。写真が破損する恐れがあります。ドキュメント フィーダーでサポートされている用紙のみを使用します。

 **注記**：[ページに合わせる] コピーなど、一部の機能は原稿をドキュメント フィーダーにセットすると動作しません。これらの機能を動作させるには、原稿をスキャナーのガラス面にセットしてください。

### ドキュメント フィーダーに原稿をセットするには

1. ドキュメント フィーダーに、印刷面を上にして原稿をセットします。
  - a. 縦方向に印刷された原稿をセットする場合は、文書の先頭が最初になるようにページを置きます。横方向に印刷された原稿をセットする場合は、文書の左端が最初になるようにページを置きます。
  - b. ドキュメント フィーダー内に用紙をスライドさせます。正しくセットされると音が鳴るか、セットした用紙を認識したことを示すメッセージがプリンターのコントロールパネルに表示されます。

 ヒント：原稿をドキュメントフィーダーにセットする方法については、ドキュメントフィーダートレイにある図を参照してください。

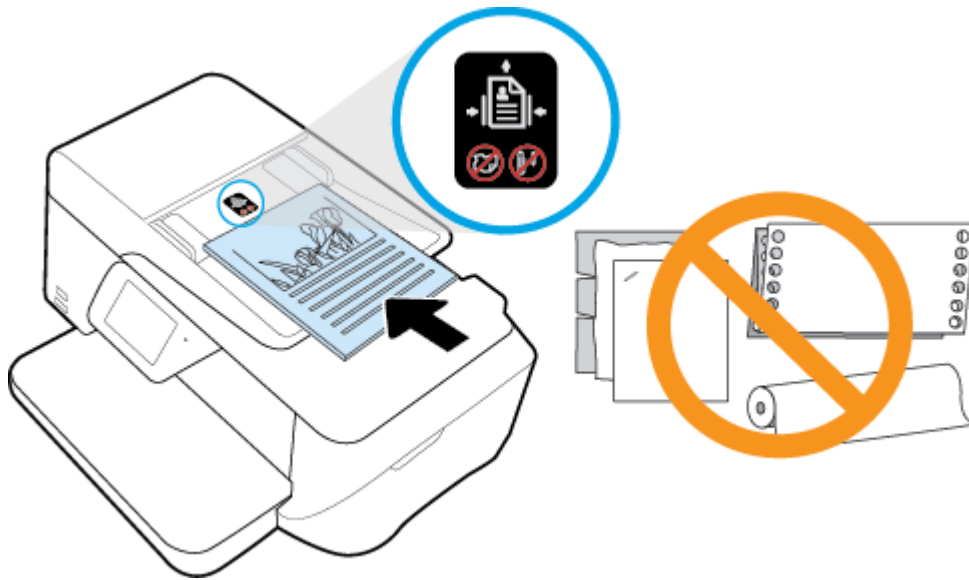

2. 横方向用紙ガイドを、用紙の左右の端に当たって止まるまでスライドさせます。

## プリンターの更新

デフォルトでは、プリンターがネットワークに接続され、Web サービスが有効になっている場合、プリンターは自動的にアップデートを確認します。

プリンターのコントロールパネルを使用してプリンターを更新するには

1. プリンターのコントロールパネルディスプレイで、[セットアップ] をタッチします。
2. [プリンターのメンテナンス] をタッチします。
3. [プリンターの更新] をタッチします。

アップデートを自動で確認するようにプリンターを設定するには

 注記：[自動アップデート] のデフォルトの設定は、[オン] です。

1. プリンターのコントロールパネルディスプレイで、 ([HP ePrint]) をタッチします。
2. [OK] をタッチします。
3. [設定]、[プリンターの更新] の順にタッチします。
4. [自動アップデート]、[オン] の順にタッチします。

内蔵 Web サーバーを使用してプリンターを更新するには

1. EWS を開きます。  
詳しくは、[内蔵 Web サーバー](#)を参照してください。
2. [ツール] タブをクリックします。
3. [プリンターのアップデート] セクションで、[ファームウェア アップデート] をクリックしてから、画面の指示に従ってください。

---

 **注記：**プリンターのアップデートが使用可能になると、プリンターがアップデートをダウンロードし、インストールしてから再起動します。

 **注記：**プロキシ設定の入力を求められたら、ネットワークでプロキシ設定が使用されている場合、画面の指示に従ってプロキシサーバーを設定します。詳細情報がない場合は、ネットワーク管理者またはネットワークを設定した人物にお問い合わせください。

---

## HP プリンター ソフトウェアを開きます(Windows)

HP プリンター ソフトウェアをインストールしたら、オペレーティング システムに応じて以下のいずれかを実行します。

- **Windows 8.1：** [スタート] 画面の左下隅にある下矢印をクリックして、プリンター名を選択してください。
- **Windows 8：** [スタート] 画面上の何も表示されていない領域を右クリックし、アプリ バーの [すべてのアプリ] をクリックして、プリンター名を選択します。
- **Windows 7、Windows Vista、Windows XP：** コンピューターのデスクトップで [スタート] をクリックし、[すべてのプログラム] を選択します。次に、[HP] をクリックし、プリンターのフォルダーをクリックして、使用するプリンター名のアイコンを選択します。



## 3 印刷

ほとんどの印刷設定はソフトウェアアプリケーションによって自動的に設定されます。印刷品質の変更、特定の種類の用紙への印刷、特殊機能の使用の場合のみ、手動で設定を変更する必要があります。

※ **ヒント**：本プリンターには HP が提供する無償のサービス、**[HP ePrint]** が備えられており、この機能を使用すると、**HP ePrint** 対応プリンターにいつでもどこからでもドキュメントを印刷できます。ソフトウェアやプリンター ドライバーは別途必要ありません。詳しくは、**[HP ePrint]** を参照してください。

**ヒント**：このプリンターを使ってモバイル デバイス (スマートフォン、タブレットなど) 上のドキュメントや写真を印刷できます。詳細については、**HP モバイル印刷 Web サイト ([www.hp.com/go/mobileprinting](http://www.hp.com/go/mobileprinting))** にアクセスしてください。(現時点では、この Web サイトはすべての言語には対応していません)。

- [ドキュメントの印刷](#)
- [ブローシャの印刷](#)
- [封筒の印刷](#)
- [写真を印刷する](#)
- [特殊およびカスタム サイズの用紙の印刷](#)
- [AirPrint™ での印刷](#)
- [印刷完了のヒント](#)

### ドキュメントの印刷

ドキュメントを印刷するには (**Windows**)

1. トレイに用紙をセットします。詳細については、[用紙のセット](#)を参照してください。
2. お使いのソフトウェアから **[印刷]** を選択します。
3. お使いのプリンターが選択されていることを確認します。
4. **[プロパティ]** ダイアログ ボックスを開くボタンをクリックします。

ソフトウェアによって、このボタンは **[プロパティ]**、**[オプション]**、**[プリンタ設定]**、**[プリンタのプロパティ]**、**[プリンタ]**、**[プリファレンス]** などの名前になっています。

📌 **注記**：すべてのプリントジョブのプリント設定を設定するには、プリンターに付属している HP ソフトウェアで変更します。HP ソフトウェアの詳細については、[「プリンター管理ツール」](#)を参照してください。

5. **[印刷ショートカット]** で、適切なオプションを選択します。

他の印刷設定を変更する場合は、他のタブをクリックしてください。

その他の印刷のヒントについては、[印刷完了のヒント](#)を参照してください。

---

 **注記:** 用紙サイズを変更する場合は、給紙トレイに正しい用紙がセットされていることを確認して、プリンターのコントロールパネル上で用紙サイズを設定してください。

---

6. **[OK]** をクリックして、**[プロパティ]** ダイアログ ボックスを閉じます。
7. 印刷を開始するには、**[印刷]** または **[OK]** をクリックします。

### ドキュメントを印刷するには (OS X)

1. お使いのソフトウェアで、**[ファイル]** メニューの **[プリント]** をクリックします。
2. お使いのプリンターが選択されていることを確認します。
3. ページのプロパティを指定します。  
[プリント] ダイアログにオプションが表示されない場合、**[詳細の表示]** をクリックしてください。

---

 **注記:** USB 接続のプリンターでは次のオプションが使用可能です。オプションの場所はアプリケーションごとに異なる場合があります。

---

- 用紙のサイズを選択します。

---

 **注記:** 用紙サイズを変更する場合は、給紙トレイに正しい用紙がセットされていることを確認して、プリンターのコントロールパネル上で用紙サイズを設定してください。

---

- 用紙の方向を選択します。
- 拡大/縮小の比率を入力します。

4. **[プリント]** をクリックします。

## ブローシャの印刷

### ブローシャを印刷するには (Windows)

1. トレイに用紙をセットします。詳細については、[用紙のセット](#)を参照してください。
2. お使いのソフトウェア アプリケーションの **[ファイル]** メニューで **[印刷]** をクリックします。
3. お使いのプリンターが選択されていることを確認します。
4. 設定を変更するには、**[プロパティ]** ダイアログ ボックスを開くボタンをクリックします。  
ソフトウェアによって、このボタンは **[プロパティ]**、**[オプション]**、**[プリンターのセットアップ]**、**[プリンター]**、**[基本設定]** などの名前になっています。

---

 **注記:** すべてのプリント ジョブのプリント設定を設定するには、プリンターに付属している HP ソフトウェアで変更します。HP ソフトウェアの詳細については、「[プリンター管理ツール](#)」を参照してください。

---

5. **[印刷ショートカット]** で、適切なオプションを選択します。  
他の印刷設定を変更する場合は、他のタブをクリックしてください。  
その他の印刷のヒントについては、[印刷完了のヒント](#)を参照してください。

---

 **注記:** 用紙サイズを変更する場合は、給紙トレイに正しい用紙がセットされていることを確認して、プリンターのコントロールパネル上で用紙サイズを設定してください。

---

6. **[OK]** をクリックします。
7. 印刷を開始するには、**[印刷]** または **[OK]** をクリックします。

### ブローシャを印刷するには (OS X)

1. トレイに用紙をセットします。詳細については、用紙のセットを参照してください。
2. お使いのソフトウェア アプリケーションの **[ファイル]** メニューで **[印刷]** をクリックします。
3. お使いのプリンターが選択されていることを確認します。
4. ページのプロパティを指定します。  
[プリント] ダイアログにオプションが表示されない場合、**[詳細の表示]** をクリックしてください。

 **注記:** USB 接続のプリンターでは次のオプションが使用可能です。オプションの場所はアプリケーションごとに異なる場合があります。

- a. **[用紙サイズ]** ポップアップ メニューから適切な用紙サイズを選択します。  
 **注記:** 用紙サイズを変更する場合は、給紙トレイに正しい用紙がセットされていることを確認して、プリンターのコントロールパネル上で用紙サイズを設定してください。
  - b. ポップアップ メニューから、**[用紙の種類/品質]** を選択し、続けて次の設定を選択します。
    - **[用紙の種類]** : 適切なフォト用紙の種類
    - **[品質]** : **[高画質]** または **[最大 dpi]**
5. 必要に応じてその他の印刷設定を選択し、**[印刷]** をクリックします。

## 封筒の印刷

次の特徴がある封筒は使用しないでください。

- 光沢仕上げの封筒
- 糊付き、留め具付き、または窓付きの封筒
- 分厚い封筒、規格外の封筒、端がカールしている封筒
- しわ、裂け目、破損がある封筒

プリンターにセットする封筒は、きっちりと折り目があることを確認します。

 **注記:** 封筒の印刷の詳細については、使用しているソフトウェアに用意されている説明書をご覧ください。

### 封筒に印刷するには(Windows)

1. トレイに封筒をセットします。詳しくは、用紙のセットを参照してください。
2. お使いになるソフトウェアの **[ファイル]** メニューで **[印刷]** をクリックします。
3. お使いのプリンターが選択されていることを確認します。
4. **[プロパティ]** ダイアログ ボックスを開くボタンをクリックします。  
ソフトウェアによって、このボタンは **[プロパティ]**、**[オプション]**、**[プリンタ設定]**、**[プリンタのプロパティ]**、**[プリンタ]**、**[プリファレンス]** などの名前になっています。

---

 **注記:** すべてのプリントジョブのプリント設定を設定するには、プリンターに付属している HP ソフトウェアで変更します。HP ソフトウェアの詳細については、「[プリンター管理ツール](#)」を参照してください。

---

5. **[印刷ショートカット]** で、適切なオプションを選択します。

他の印刷設定を変更する場合は、他のタブをクリックしてください。

その他の印刷のヒントについては、[印刷完了のヒント](#)を参照してください。

---

 **注記:** 用紙サイズを変更する場合は、給紙トレイに正しい用紙がセットされていることを確認して、プリンターのコントロールパネル上で用紙サイズを設定してください。

---

6. **[OK]** をクリックして、**[印刷]**、または **[印刷]** ダイアログボックスの **[OK]** をクリックします。

### 封筒に印刷するには(OS X)

1. お使いのソフトウェアで、**[ファイル]** メニューの **[プリント]** をクリックします。

2. お使いのプリンターが選択されていることを確認します。

3. 印刷オプションを設定します。

**[プリント]** ダイアログにオプションが表示されない場合、**[詳細の表示]** をクリックしてください。

---

 **注記:** USB 接続のプリンターでは次のオプションが使用可能です。オプションの場所はアプリケーションごとに異なる場合があります。

---

- a. **[用紙サイズ]** ポップアップメニューから適切な封筒のサイズを選択します。

---

 **注記:** 用紙サイズを変更する場合は、給紙トレイに正しい用紙がセットされていることを確認して、プリンターのコントロールパネル上で用紙サイズを設定してください。

---

- b. ポップアップメニューから、**[用紙の種類/品質]** を選択し、用紙の種類の設定が **普通紙** になっていることを確認します。

4. **[プリント]** をクリックします。

## 写真を印刷する

コンピューターまたは USB フラッシュ ドライブから写真を印刷できます。

---

 **注意:** USB フラッシュ ドライブにプリンターがアクセスしているときは、USB フラッシュ ドライブをプリンターの USB ポートから取り外さないでください。USB フラッシュ ドライブ内のファイルが損傷することがあります。USB ポート ランプが点滅していない場合にのみ、USB フラッシュ ドライブを安全に取り外すことができます。

---

 **注記:** プリンターは、暗号化された USB フラッシュ ドライブをサポートしていません。

---

未使用のフォト用紙を給紙トレイに置いたままにしないでください。用紙が波打って印刷品質が低下することがあります。フォト用紙は印刷前に平らにしておいてください。

---

 **ヒント:** このプリンターを使ってモバイルデバイス (スマートフォン、タブレットなど) 上のドキュメントや写真を印刷できます。詳細については、HP モバイル印刷 Web サイト ([www.hp.com/go/mobileprinting](http://www.hp.com/go/mobileprinting)) にアクセスしてください。(現時点では、この Web サイトはすべての言語には対応していません)。

---

## コンピューターから写真を印刷するには(Windows)

1. トレイに用紙をセットします。詳細については、[用紙のセット](#)を参照してください。
2. お使いのソフトウェアから **[印刷]** を選択します。
3. お使いのプリンターが選択されていることを確認します。
4. **[プロパティ]** ダイアログ ボックスを開くボタンをクリックします。

ソフトウェアによって、このボタンは **[プロパティ]**、**[オプション]**、**[プリンタ設定]**、**[プリンタのプロパティ]**、**[プリンタ]**、**[プリファレンス]** などの名前になっています。

5. **[印刷ショートカット]** で、適切なオプションを選択します。

他の印刷設定を変更する場合は、他のタブをクリックしてください。

その他の印刷のヒントについては、[印刷完了のヒント](#)を参照してください。

---

 **注記:** 用紙サイズを変更する場合は、給紙トレイに正しい用紙がセットされていることを確認して、プリンターのコントロールパネル上で用紙サイズを設定してください。

---

6. **[OK]** をクリックして、**[プロパティ]** ダイアログ ボックスに戻ります。
7. **[OK]** をクリックして、**[印刷]**、または **[印刷]** ダイアログ ボックスの **[OK]** をクリックします。

---

 **注記:** 印刷が完了したら、給紙トレイから未使用のフォト用紙を取り出します。印刷品質が低下する原因となる用紙のカールを防ぐため、フォト用紙を保存します。

---

## コンピューターから写真を印刷するには(OS X)

1. お使いのソフトウェアで、**[ファイル]** メニューの **[プリント]** をクリックします。
2. お使いのプリンターが選択されていることを確認します。
3. 印刷オプションを設定します。  
**[プリント]** ダイアログにオプションが表示されない場合、**[詳細の表示]** をクリックしてください。

---

 **注記:** USB 接続のプリンターでは次のオプションが使用可能です。オプションの場所はアプリケーションごとに異なる場合があります。

---

- a. **[用紙サイズ]** ポップアップ メニューから適切な用紙サイズを選択します。

---

 **注記:** 用紙サイズを変更する場合は、給紙トレイに正しい用紙がセットされていることを確認して、プリンターのコントロールパネル上で用紙サイズを設定してください。

---

- b. **[方向]** を選択します。
- c. ポップアップ メニューから、**[用紙の種類/品質]** を選択し、続けて次の設定を選択します。
  - **[用紙の種類]** : 適切なフォト用紙の種類
  - **[品質]** : **[高画質]** または **[最大 dpi]**
  - **[カラー オプション]** の三角マークをクリックして、適切な **[写真の修正]** オプションを選択します。
    - **[オフ]** 画像に変更を適用しません。
    - **[標準]** 自動的に画像の焦点を調整し、シャープネスも適度に調整します。
4. その他の必要な印刷設定を行い、**[印刷]** をクリックします。

## USB フラッシュ ドライブから写真を印刷するには

USB フラッシュ ドライブ (キーチェーン ドライブなど) をプリンター正面の USB ポートに接続できます。

1. USB フラッシュ ドライブを前面の USB ポートに挿入します。
2. コントロールパネル ディスプレイで、**[写真の印刷]** をタッチします。
3. コントロールパネル ディスプレイから、**[表示と印刷]** をタッチして写真を表示します。
4. プリンターのディスプレイで、印刷する写真を選択して、**[続行]** をタッチします。
5. 印刷する写真枚数を指定する場合は、上下にスクロールします。
6. 選択した写真を編集する場合は、 **([編集])** をタッチしてオプションを選択します。写真の回転、トリミング、または **[写真の修正]** や **[赤目除去]** のオン/オフの切り替えが可能です。
7. **[完了]**、**[続行]** の順にタッチして、選択した写真をプレビューします。レイアウトや用紙の種類を調整する場合は、 **([設定])** をタッチし、選択項目をタッチします。新しい設定をデフォルトとして保存することもできます。
8. 印刷を開始するには、**[印刷]** をタッチします。

## 特殊およびカスタム サイズの用紙の印刷

お使いのアプリケーションがカスタムサイズの用紙をサポートする場合、文書を印刷する前にアプリケーションで用紙サイズを設定しておきます。もしサポートしない場合は、プリンター ドライバーで用紙サイズを設定します。カスタムサイズの用紙に正しく印刷するには、既存文書の書式変更が必要となる場合があります。

### カスタム サイズを設定するには(Windows)

1. オペレーティング システムに応じて、以下のいずれかを実行します。
  - **Windows 8.1** および **Windows 8** : 画面の右上隅をポイントするかタップしてチャーム バーを開き、**[設定]** アイコン、**[コントロールパネル]** の順にクリックまたはタップし、**[デバイスとプリンターの表示]** をクリックまたはタップします。プリンター名をクリックまたはタップして、**[プリント サーバ プロパティ]** をクリックまたはタップします。
  - **Windows 7** : Windows の **[スタート]** メニューから、**[デバイスとプリンター]** をクリックします。プリンター名を選択して、**[プリント サーバ プロパティ]** を選択します。
  - **Windows Vista** : Windows の **[スタート]** メニューから、**[コントロールパネル]**、**[プリンタ]** の順にクリックします。**[プリンタ]** ウィンドウの何も表示されていない領域を右クリックし、**[サーバ プロパティ]** をクリックします。
  - **Windows XP** : Windows の **[スタート]** メニューから、**[コントロールパネル]**、**[プリンタと FAX]** の順にクリックします。**[ファイル]** メニューの **[サーバ プロパティ]** を選択します。
2. **[新しいフォームの作成]** チェックボックスを選択します。
3. カスタム サイズの用紙の名前を入力します。
4. **[フォーム説明 (測定値)]** セクションにカスタム サイズの寸法を入力してください。
5. **[フォームの保存]**、**[閉じる]** の順にクリックします。

### カスタム サイズを設定するには(OS X)

1. オペレーティング システムに応じて、以下のいずれかを実行します。

- ソフトウェアアプリケーションの **[ファイル]** メニューで **[ページ設定]** をクリックし、**[対象プリンタ]** ポップアップメニューで使用するプリンターが選択されていることを確認します。
  - ソフトウェアアプリケーションの **[ファイル]** メニューで **[印刷]** をクリックし、使用するプリンターが選択されていることを確認します。
2. **[用紙サイズ]** ポップアップメニューで **[カスタムサイズの管理]** をクリックします。
- 
-  **注記:** **[プリント]** ダイアログにこれらのオプションが表示されない場合は、**[プリンタ]** ポップアップメニューの横の三角マークまたは **[詳細の表示]** をクリックします。
- 
3. 画面の左側の **[+]** をクリックし、**[無題]** をダブルクリックして新しいカスタム サイズ名を入力します。
  4. **[幅]** と **[高さ]** ボックスで寸法を入力し、余白を変更する場合は余白を設定します。
  5. **[OK]** をクリックします。

### 特殊またはカスタム サイズ用紙に印刷するには (Windows)

 **注記:** カスタム サイズの用紙に印刷するには、プリント サーバー プロパティでカスタム サイズを設定しておきます。

1. トレイに用紙をセットします。詳しくは、[用紙のセット](#)を参照してください。
2. お使いのソフトウェアアプリケーションの **[ファイル]** メニューから、**[印刷]** をクリックします。
3. お使いのプリンターが選択されていることを確認します。
4. **[プロパティ]** ダイアログ ボックスを開くボタンをクリックします。

ソフトウェアによって、このボタンは **[プロパティ]**、**[オプション]**、**[プリンタ設定]**、**[プリンタのプロパティ]**、**[プリンタ]**、**[プリファレンス]** などの名前になっています。

 **注記:** すべてのプリントジョブのプリント設定を設定するには、プリンターに付属している HP ソフトウェアで変更します。HP ソフトウェアの詳細については、「[プリンター管理ツール](#)」を参照してください。

5. **[レイアウト]** タブまたは**[用紙/品質]** タブで、**[詳細設定]** ボタンをクリックします。
6. **[用紙/出力]** 領域で、**[用紙サイズ]** ドロップダウンリストからカスタム サイズを選択します。

 **注記:** 用紙サイズを変更する場合は、給紙トレイに正しい用紙がセットされていることを確認して、プリンターのコントロールパネル上で用紙サイズを設定してください。

7. 必要に応じてその他の印刷設定を選択し、**[OK]** をクリックします。
8. 印刷を開始するには、**[印刷]** または **[OK]** をクリックします。

### 特殊またはカスタム サイズ用紙に印刷するには (OS X)

カスタム サイズの用紙に印刷するには、HP ソフトウェアでカスタム サイズを設定しておきます。

1. トレイに用紙をセットします。詳しくは、[用紙のセット](#)を参照してください。
2. お使いのソフトウェアで、**[ファイル]** メニューの **[プリント]** をクリックします。
3. お使いのプリンターが選択されていることを確認します。



4. [用紙サイズ] ポップアップメニューから適切な用紙サイズを選択します。

[プリント]ダイアログにオプションが表示されない場合、[詳細の表示] をクリックしてください。

 **注記**：用紙サイズを変更する場合は、給紙トレイに正しい用紙がセットされていることを確認して、プリンターのコントロールパネル上で用紙サイズを設定してください。

5. その他の必要な印刷設定を行い、[印刷] をクリックします。

 **注記**：ソフトウェアとシステムの要件は、**Readme** ファイルにあります。このファイルは、プリンターに付属の HP プリンター ソフトウェア CD に収録されています。

## AirPrint™ での印刷

Apple の AirPrint を使用した印刷は、iOS 4.2 および Mac OS X 10.7 以降でサポートされます。以下のモバイルアプリケーションでは、AirPrint を使用して iPad (iOS 4.2)、iPhone (3GS 以降)、または iPod touch (第 3 世代以降) からワイヤレスでプリンターに印刷できます。

- メール
- 写真
- Safari
- サポートされているサードパーティ製のアプリケーション (Evernote など)

AirPrint を使用するには、次の手順に従ってください。

- プリンターは、AirPrint 対応デバイスと同じネットワークに接続する必要があります。AirPrint の使用方法および AirPrint に対応する HP 製品については、[www.hp.com/go/mobileprinting](http://www.hp.com/go/mobileprinting) をご覧ください。
- プリンターの用紙設定に一致する用紙をセットします (詳細については用紙のセットを参照してください)。セットされている用紙に合わせて用紙サイズを正しく設定することにより、モバイルデバイスが、印刷しようとしている用紙サイズを認識できます。

## 印刷完了のヒント

印刷ドライバで選択したソフトウェア設定は、印刷にのみ適用されます。コピーまたはスキャンには適用されません。

### インクのヒント

- 印刷品質に満足できない場合は、[印刷問題](#) を参照してください。
- HP 製インク カートリッジを使用します。

HP 製インク カートリッジは、HP プリンターおよび用紙で最高の性能が得られるように設計され、何度もテストされています。

 **注記**：他社製サプライ品の品質および信頼性は保証できません。HP 製以外のサプライ品を使用した結果、必要になったサービスや修理については保証対象になりません。

ご購入の製品が HP 純正カートリッジと思われる場合は、次のサイトをご覧ください。

[www.hp.com/go/anticounterfeit](http://www.hp.com/go/anticounterfeit)

- 黒のカートリッジとカラーカートリッジを正しく装着します。  
詳しくは、[インク カートリッジの交換](#)を参照してください。



- カートリッジの推定インク レベルを確認して、インクが十分にあることを確認します。  
インク レベルの警告およびインジケーターが示すインク レベルは、インク交換のタイミングを示す予測にすぎません。

詳しくは、[推定インクレベルの確認](#)を参照してください。

---

 **注記:** インク残量が少ないという警告メッセージが表示されたら、印刷できなくなる前に交換用のカートリッジを準備してください。印刷品質が使用に耐えないレベルに達するまでインク カートリッジを交換する必要はありません。

---

- プリンターのノズルを保護するため、プリンターの電源を切る場合は、常に  (電源 ボタン) を押してください。

## 用紙をセットするときのヒント

詳細については、[用紙のセット](#)も参照してください。

- 用紙が給紙トレイに正しくセットされていることを確認し、正しいメディア サイズとメディアの種類を設定します。用紙を給紙トレイにセットすると、メディア サイズとメディアの種類を設定するよう指示するメッセージが表示されます。
- 用紙の束をセットします (用紙は、1 枚のみをセットしないでください)。紙詰まりを防ぐため、すべて同じサイズと種類の用紙を使用してください。
- 用紙は印刷面を下にしてセットしてください。
- 用紙を給紙トレイに平らに置き、端が折れたり破れたりしないようにセットしてください。
- 用紙がぴったり収まるように、給紙トレイの横方向用紙ガイドを調整してください。ガイドでトレイの用紙を折らないようにしてください。

## プリンター設定のヒント (Windows)

- デフォルトの印刷設定を変更するには、HP プリンター ソフトウェアの [印刷、スキャン、ファクス] をクリックしてから、[基本設定] をクリックします。

オペレーティング システムに応じて、以下のいずれかを実行してプリンター ソフトウェアを開きます。

- **Windows 8.1:** [スタート] 画面の左下隅にある下矢印をクリックして、プリンター名を選択してください。
- **Windows 8:** [スタート] 画面上の何も表示されていない領域を右クリックし、アプリ バーの [すべてのアプリ] をクリックして、プリンター名を選択します。
- **Windows 7、Windows Vista、Windows XP:** コンピューターのデスクトップで [スタート] をクリックし、[すべてのプログラム] を選択します。次に、[HP] をクリックし、プリンターのフォルダーをクリックして、使用するプリンター名のアイコンを選択します。
- 1 枚の用紙に印刷するページ数を選択するには、プリンター ドライバーの [レイアウト] タブで [用紙あたりのページ数] ドロップダウン リストから適切なオプションを選択します。
- ページの向きを変更する場合は、使用するアプリケーションのインターフェースで用紙の向きを設定します。
- その他の印刷設定を表示するには、プリンター ドライバーの [レイアウト] タブまたは [用紙/品質] タブで、[詳細] ボタンをクリックして [詳細オプション] ダイアログ ボックスを開きます。

---

 **注記:** [レイアウト] タブのプレビューには、[用紙あたりのページ数のレイアウト]、[ブックレット]、または [ページ枠] ドロップダウン リストで選択した内容は反映されません。

---

- **[グレースケールで印刷]**: 黒のインクだけを使用して、ドキュメントをモノクロで印刷することができます。**[黒インクのみ]** を選択して、**[OK]** ボタンをクリックします。
- **[用紙あたりのページ数のレイアウト]**: 1 枚の用紙に 3 ページ以上が含まれるドキュメントを印刷する場合に、ページの順序を指定することができます。
- **[フチ無し印刷]**: フチ無しで写真を印刷するには、この機能を選択します。用紙の種類によっては、この機能を利用できません。**[メディア]** ドロップダウンリストで選択した用紙の種類がこの機能に対応していない場合は、オプションの横に警告アイコンが表示されません。
- **[HP Real Life 技術]**: この機能は、画像をなめらかでシャープにし、印刷品質を向上させます。
- **[ブックレット]**: 複数ページの文書をブックレットとして印刷することができます。折り畳むと用紙の半分の大きさのブックレットになるように、用紙の各面にそれぞれ 2 ページを配置します。ドロップダウンリストから綴じ方を選択し、**[OK]** をクリックします。
  - **[ブックレット-左綴じ]**: ブックレットに折り畳むと左側が綴じる側になります。左から右に読む場合は、このオプションを選択します。
  - **[ブックレット-右綴じ]**: ブックレットに折り畳むと右側が綴じる側になります。右から左に読む場合は、このオプションを選択します。
- **[ページ枠]**: 1 枚の用紙に 3 ページ以上が含まれるドキュメントを印刷する場合に、ページに境界線を追加することができます。
- 印刷のショートカットを使用すると、印刷の基本設定を設定する時間を節約できます。印刷のショートカットには、特定の種類のジョブに適した設定値が保存されるため、1 回のクリックですべてのオプションを設定することができます。ショートカットを使用するには、**[印刷ショートカット]** タブに移動して印刷ショートカットを 1 つ選択し、**[OK]** をクリックします。

新しい印刷ショートカットを追加するには、**[レイアウト]** タブまたは **[用紙/品質]** タブで設定を作成した後で、**[印刷ショートカット]** タブをクリックし、**[名前を付けて保存]** をクリックして名前を入力し、**[OK]** をクリックします。

印刷ショートカットを削除するには、ショートカットを選択して、**[削除]** をクリックします。

---

 **注記**: デフォルトの印刷ショートカットは削除できません。

---

## プリンター設定のヒント(OS X)

- **[プリント]** ダイアログの **[用紙サイズ]** ポップアップメニューで、プリンターにセットした用紙サイズを選択します。
- **[プリント]** ダイアログの **[用紙の種類/品質]** ポップアップメニューを選択し、適切な用紙の種類と印刷品質を選択します。
- 黒のインクだけを使用してドキュメントをモノクロで印刷するには、ポップアップメニューから **[用紙の種類/品質]** を選択します。次に、カラー オプションの横の三角マークをクリックして、**[カラー]** ポップアップメニューから **グレースケール** を選択して、**黒のプリントカートリッジのみ** を選択します。

## 注意

- HP 製インク カートリッジは、HP プリンターおよび用紙で最高の性能が得られるように設計され、何度もテストされています。

---

 **注記：**他社製サプライ品の品質および信頼性は保証できません。HP 製以外のサプライ品を使用した結果、必要になったサービスや修理については保証対象になりません。

ご購入の製品が HP 純正カートリッジと思われる場合は、次のサイトをご覧ください。

[www.hp.com/go/anticounterfeit](http://www.hp.com/go/anticounterfeit)

---

- インク レベルの警告およびインジケーターが示すインク レベルは、インク交換のタイミングを示す予測にすぎません。

---

 **注記：**インク残量が少ないという警告メッセージが表示されたら、印刷できなくなる前に交換用のカートリッジを準備してください。印刷品質が使用に耐えないレベルに達するまでインク カートリッジを交換する必要はありません。

---

---

## 4 コピーとスキャン

- [コピー](#)
- [スキャン](#)
- [コピーとスキャン完了のヒント](#)

### コピー

ドキュメントをコピーするには

1. 用紙がメイントレイにセットされていることを確認します。詳細については、[用紙のセット](#)を参照してください。
2. 原稿をスキャナーのガラス面で印刷面を下にセットするか、ドキュメントフィーダーに印刷面を上セットします。
3. プリンターのコントロールパネルディスプレイで、**[コピー]** をタッチします。
4. 上下にスクロールして、コピー枚数を選択します。

---

☼ **ヒント**：これらの設定を今後のジョブのデフォルトとして保存するには、プリンターのコントロールパネルディスプレイで、**[コピー]**、 または **[コピー設定]**、**[現在の設定を保存]** の順にタッチします。

---

5. **[モノクロ]** または **[カラー]** をタッチして、コピージョブを開始します。

### スキャン

ドキュメント、写真、その他の用紙の種類をスキャンし、コンピューターや電子メールの受信者などのさまざまなスキャン先に送信することができます。

HP プリンター ソフトウェアでドキュメントをスキャンする場合、検索して編集できる形式にスキャンできます。

フチ無し原稿をスキャンする場合は、ドキュメントフィーダーではなく、スキャナーのガラス面を使用します。

---

 **注記**：スキャン機能のいくつかは、HP プリンター ソフトウェアをインストールしてはじめて利用できるようになります。

☼ **ヒント**：ドキュメントのスキャンで問題が発生した場合は、[スキャンの問題](#)を参照してください。

---

- [コンピューターにスキャンする](#)
- [メモリ デバイスにスキャン](#)
- [電子メールにスキャン](#)
- [Webscan を使用したスキャン](#)
- [ドキュメントの編集可能なテキストとしてのスキャン](#)
- [新しいスキャン ショートカットの作成\(Windows\)](#)

- スキャン設定の変更(Windows)

## コンピューターにスキャンする

コンピューターにスキャンする前に、HP が推奨するプリンター ソフトウェアをインストールしていることを確認してください。プリンターとコンピューターを接続し、電源をオンにしてください。

また、Windows コンピューターでは、スキャンの前にプリンター ソフトウェアを実行しておく必要があります。

HP プリンター ソフトウェアを使用して原稿をスキャンして、編集可能なテキストに取り込むことができます。詳しくは、ドキュメントの編集可能なテキストとしてのスキャンを参照してください。

### コンピューターにスキャン機能を有効にするには (Windows)

コンピューターにスキャン機能は、デフォルトで工場出荷時に有効になっています。この機能が無効になっており、再度有効にする場合は、次の手順に従ってください。

1. HP プリンター ソフトウェアを開きます。
2. [スキャン] セクションに進みます。
3. [コンピュータへのスキャンを有効にする] をクリックします。
4. [有効] をクリックします。

### コンピュータにスキャン機能を有効にするには (OS X)

コンピュータにスキャン機能は、デフォルトで工場出荷時に有効になっています。この機能が無効になっており、再度有効にする場合は、次の手順に従ってください。

1. HP Utility を開きます。

 **注記：** HP Utility はアプリケーション フォルダーの HP フォルダーにあります。

2. [スキャン設定] で [コンピュータにスキャン] をクリックします。
3. [コンピュータにスキャンを有効にする] が選択されていることを確認します。

### ファイルにドキュメントまたは写真をスキャンするには(Windows)

1. 原稿を印刷面を下にしてスキャナーのガラス面に載せるか、印刷面を上にしてドキュメント フィーダーに装填します。
2. デスクトップにあるプリンター アイコンをダブルクリックするか、以下のいずれかを実行して、プリンター ソフトウェアを開きます。
  - **Windows 8.1** : [スタート] 画面の左下隅にある下矢印をクリックして、プリンター名を選択してください。
  - **Windows 8** : [スタート] 画面上の何も表示されていない領域を右クリックし、アプリ バーの [すべてのアプリ] をクリックして、プリンター名を選択します。
  - **Windows 7、Windows Vista、Windows XP** : コンピューターのデスクトップで [スタート] をクリックし、[すべてのプログラム] を選択します。次に、[HP] をクリックし、プリンターのフォルダーをクリックして、使用するプリンター名のアイコンを選択します。
3. プリンター ソフトウェアで、[ドキュメントまたは写真のスキャン] をクリックします。
4. 実行するスキャンの種類を選択し、[スキャン] をクリックします。

- ドキュメント (または写真) を PDF ファイルとして保存する場合は、**[PDF 形式で保存]** を選択します。
- ドキュメント (または写真) を画像ファイルとして保存する場合は、**[JPEG 形式で保存]** を選択します。

 **注記**：スキャンの設定を確認および変更するには、**[スキャン]** ダイアログの右上隅にある **[その他]** リンクをクリックします。

詳しくは、[スキャン設定の変更\(Windows\)](#)を参照してください。

**[スキャン後にビューアを表示]** が選択されている場合、プレビュー画面でスキャンされた画像を調整できます。

## HP プリンター ソフトウェアから原稿をスキャンするには(OS X)

1. HP Scan を開きます。  
HP Scan は、ハードディスクのトップ レベルにある **アプリケーション** フォルダー内の **Hewlett-Packard** フォルダーに存在します。
2. **[スキャン]** をクリックします。
3. 必要なスキャン プロファイルの種類を選択して、画面の指示に従います。

## メモリ デバイスにスキャン

プリンターのコントロールパネルから、コンピューターまたはプリンターに付属の HP ソフトウェアを使用せずに、**USB フラッシュ ドライブ**に直接スキャンすることができます。

 **注意**：USB フラッシュ ドライブにプリンターがアクセスしているときは、**USB フラッシュ ドライブ**をプリンターの **USB ポート**から取り外さないでください。**USB フラッシュ ドライブ**内のファイルが損傷することがあります。**USB ポート ランプ**が点滅していない場合にのみ、**USB フラッシュ ドライブ**を安全に取り外すことができます。

 **注記**：プリンターは、暗号化された **USB フラッシュ ドライブ**をサポートしていません。

また、**HP プリンター ソフトウェア**を使用して原稿をスキャンして編集可能なテキストに取り込むこともできます。詳細は、[ドキュメントの編集可能なテキストとしてのスキャン](#)を参照してください。

## プリンターのコントロールパネルから原稿をメモリ デバイスにスキャンするには

1. 原稿をスキャナーのガラス面で印刷面を下にセットするか、ドキュメント フィーダーに印刷面を上をセットします。
2. **USB フラッシュ ドライブ**を挿入します。
3. **[スキャン]** をタッチしてから、**[メモリ デバイス]** を選択します。
4. 必要に応じて、スキャン オプションを変更します。
5. **[スキャン スタート]** にタッチします。

## 電子メールにスキャン

**Scan-to-Email App** は、写真やドキュメントをすばやくスキャンし、指定した受信者に **HP e-All-in-One** プリンターから直接それらを電子メールで送信することができるアプリケーションです。電子メールアドレスを設定し、提供された **PIN** コードでアカウントにログインし、ドキュメントをスキャンして電子メールで送信できます。

このセクションでは、次のトピックについて説明します。

- [電子メールにスキヤンのセットアップ](#)
- [電子メールで送信するためにドキュメントまたは写真をスキャンする](#)
- [アカウント設定の変更](#)

## 電子メールにスキヤンのセットアップ

電子メールにスキヤンのセットアップをするには

1. プリンターで **Web** サービスを有効にします。詳しくは、[Web サービスの設定](#)を参照してください。
2. **[スキャン]**、**[電子メール]** の順にタッチします。
3. **[ようこそ]** 画面の **[続行]** をタッチします。
4. **[電子メール:]** ボックス内ををタッチして、電子メールアドレスを入力し、**[完了]** をタッチします。
5. **[続行]** をタッチします。
6. 入力した電子メールアドレスに **PIN** が送信されます。 **[続行]** をタッチします。
7. **[PIN]** をタッチして **PIN** を入力し、**[完了]** をタッチします。
8. プリンターへのログイン情報の保存方法に応じて、**[電子メールの保存]** または **[自動ログイン]** をタッチします。
9. **[写真]** または **[ドキュメント]** をタッチして、スキヤンの種類を選択します。
10. 写真の場合、スキヤン設定を選択して、**[続行]** をタッチします。  
ドキュメントの場合は、次の手順に進みます。
11. 電子メール情報を確認して、**[続行]** をタッチします。
12. **[電子メールにスキャン]** をタッチします。
13. スキヤンが完了したら **[OK]** をタッチし、別の電子メールを送信する場合は **[はい]**、操作を終了する場合は **[いいえ]** をタッチします。

## 電子メールで送信するためにドキュメントまたは写真をスキャンする

コントロールパネルから電子メールで送信するためにドキュメントまたは写真をスキャンする

1. 原稿を印刷面を下にしてスキャナーのガラス面に載せるか、印刷面を上にしてドキュメントフィーダーに装填します。
2. **[スキャン]**、**[電子メール]** の順にタッチします。
3. コントロールパネルディスプレイで、使用するアカウントを選択して、**[続行]** をタッチします。  

---

 **注記:** アカウントを持っていない場合は、**[アカウントが一覧されない]** を選択します。電子メールアドレスを入力して **PIN** を受信するよう指示するメッセージが表示されます。

---
4. 入力を求められた場合は、**PIN** を入力します。
5. **[写真]** または **[ドキュメント]** をタッチして、スキヤンの種類を選択します。



6. 写真の場合、スキャン設定を選択して、**[続行]** をタッチします。  
ドキュメントの場合は、次の手順に進みます。
7. 受信者を追加または削除するには、**[受信者の変更]** をタッチして、操作が完了したら **[完了]** をタッチします。
8. 電子メール情報を確認して、**[続行]** をタッチします。
9. **[電子メールにスキャン]** をタッチします。
10. スキャンが完了したら **[OK]** をタッチし、別の電子メールを送信する場合は **[はい]**、操作を終了する場合は **[いいえ]** をタッチします。

#### HP プリンター ソフトウェアから電子メールで送信するためにドキュメントまたは写真をスキャンする

1. 原稿を印刷面を下にしてスキャナーのガラス面に載せるか、印刷面を上にしてドキュメントフィーダーに装填します。
2. デスクトップのプリンター アイコンをダブルクリックし、**[ドキュメントまたは写真のスキャン]** をクリックするか、以下のいずれかを実行します。
3. スキャンの種類を選択し、**[スキャン]** をクリックします。

**[PDF 形式でメール送信]** または **[JPEG 形式でメール送信]** を選択すると、電子メール ソフトウェアが開き、スキャンしたファイルが添付ファイルとして表示されます。

 **注記：** スキャンの設定を確認および変更するには、**[スキャン]** ダイアログの右上隅にある **[その他]** リンクをクリックします。

詳しくは、[スキャン設定の変更\(Windows\)](#)を参照してください。

**[スキャン後にビューアを表示]** が選択されている場合、プレビュー画面でスキャンされた画像を調整できます。

## アカウント設定の変更

### アカウント設定を変更するには

1. **[スキャン]**、**[電子メール]** の順にタッチします。
2. コントロール パネル ディスプレイで、変更するアカウントを選択して、**[変更]** をタッチします。
3. 変更する設定を選択し、画面の指示に従います。
  - 自動ログイン
  - 電子メールの保存
  - リストから削除
  - PIN の変更
  - アカウントの削除

## Webscan を使用したスキャン

Webscan は、内蔵 Web サーバーの機能の 1 つで、この機能を使用すると、Web ブラウザを使用してプリンターからコンピューターに写真やドキュメントをスキャンできます。

この機能は、コンピューターにプリンター ソフトウェアをインストールしていない場合でも使用できます。



詳細は、[内蔵 Web サーバー](#)を参照してください。

 **注記**：デフォルトでは、**Webscan** はオフになっています。この機能は、**EWS** から有効することができます。

**Webscan** を **EWS** で開くことができない場合は、ネットワーク管理者が **Webscan** をオフにしている可能性があります。詳細については、ネットワーク管理者、またはネットワークを設定した人物に連絡してください。

### **Webscan** を有効にするには

1. 内蔵 **Web** サーバーを開きます。詳細については、[内蔵 Web サーバー](#)を参照してください。
2. **[設定]** タブをクリックします。
3. **[セキュリティ]** セクションで、**[管理者設定]** をクリックします。
4. **[Webscan]** を選択して、**Webscan** を有効にします。
5. **[適用]** をクリックします。

### **Web** スキャンを使用してスキャンするには

**Webscan** を使用してスキャンすると、基本的なスキャン オプションが提供されます。その他のスキャン オプションまたは機能を利用するには、**HP** プリンター ソフトウェアからスキャンしてください。

1. 原稿を印刷面を下にしてスキャナーのガラス面に載せるか、印刷面を上にしてドキュメント フィーダーに装填します。
2. 内蔵 **Web** サーバーを開きます。詳細については、[内蔵 Web サーバー](#)を参照してください。
3. **[スキャン]** タブをクリックします。
4. 左側のウィンドウで **[Webscan]** をクリックし、設定を変更してから **[スキャン スタート]** をクリックします。

 **ヒント**：ドキュメントを編集可能なテキストとしてスキャンするには、プリンターに付属の **HP** ソフトウェアをインストールする必要があります。詳細については、[ドキュメントの編集可能なテキストとしてのスキャン](#)を参照してください。

## ドキュメントの編集可能なテキストとしてのスキャン

ドキュメントをスキャンする場合、**HP** ソフトウェアを使用すると、ドキュメントをスキャンして、検索、コピー、貼り付け、および編集可能な形式に変換できます。これにより、レター、新聞の切り抜き、その他多くのドキュメントを編集することができます。

- [ドキュメントを編集可能なテキストとしてスキャンする](#)
- [ドキュメントを編集可能なテキストとしてスキャンするためのガイドライン](#)

### ドキュメントを編集可能なテキストとしてスキャンする

ドキュメントを編集可能なテキストとしてスキャンするには、以下のガイドラインに従ってください。

#### 編集可能なテキストにドキュメントをスキャンするには(**Windows**)

さまざまな種類の印刷文書を、検索および編集可能な形式にスキャンできます。

**[編集可能テキストとして保存 (OCR)]** が使用可能なスキャン オプションのリストにない場合は、ソフトウェアを再インストールし、目的のオプションを選択する必要があります。

1. 原稿を印刷面を下にしてスキャナーのガラス面に載せるか、印刷面を上にしてドキュメントフィーダーに装填します。
2. デスクトップにあるプリンターアイコンをダブルクリックするか、以下のいずれかを実行して、プリンターソフトウェアを開きます。
  - **Windows 8.1** : [スタート]画面の左下隅にある下矢印をクリックして、プリンター名を選択してください。
  - **Windows 8** : [スタート]画面上の何も表示されていない領域を右クリックし、アプリバーの[すべてのアプリ]をクリックして、プリンター名を選択します。
  - **Windows 7、Windows Vista、Windows XP** : コンピューターのデスクトップで[スタート]をクリックし、[すべてのプログラム]を選択します。次に、[HP]をクリックし、プリンターのフォルダーをクリックして、使用するプリンター名のアイコンを選択します。
3. プリンターソフトウェアで、[ドキュメントまたは写真のスキャン]をクリックします。
4. [編集可能テキストとして保存(OCR)]を選択し、[スキャン]をクリックします。

 **注記** : スキャンの設定を確認および変更するには、[スキャン]ダイアログの右上隅にある[その他]リンクをクリックします。

詳しくは、[スキャン設定の変更\(Windows\)](#)を参照してください。

[スキャン後にビューアを表示]が選択されている場合、プレビュー画面でスキャンされた画像を調整できます。

#### ドキュメントを編集可能なテキストとしてスキャンするには(OS X)

1. 原稿を印刷面を下にしてスキャナーのガラス面に載せるか、印刷面を上にしてドキュメントフィーダーに装填します。
2. HP Scan を開きます。  
HP Scan は、ハードディスクのトップレベルにある **アプリケーション** フォルダー内の **Hewlett-Packard** フォルダーに存在します。
3. [スキャン] ボタンをクリックします。スキャンデバイスとスキャン設定プリセットの確認を求めるダイアログが表示されます。
4. 画面上の指示に従って、スキャンを完了します。
5. すべてのページをスキャンしたら、[ファイル]メニューから [保存] を選択します。[保存]ダイアログが表示されます。
6. 編集可能なテキストの種類を選択します。

実行内容...	手順
原稿のテキストだけが、フォーマットなしで抽出されます。	[フォーマット] ポップアップメニューから [TXT] を選択します。
原稿のテキストと一部のフォーマットが抽出されます。	[フォーマット] ポップアップメニューから [RTF] を選択します。
テキストを抽出して、PDFリーダーで検索可能にする	[フォーマット] ポップアップメニューから、 [検索可能な PDF] を選択します。

7. [保存] をクリックします。

## ドキュメントを編集可能なテキストとしてスキャンするためのガイドライン

ソフトウェアによってドキュメントが問題なく変換されたことを確認するには、次のガイドラインに従います。

- **スキャナーのガラス面またはドキュメント フィーダー ウィンドウが汚れていないことを確認します。**

スキャナーのガラス面またはドキュメント フィーダーのウィンドウに汚れやほこりが付いていると、ドキュメントが編集可能なテキストに変換されない場合があります。

- **ドキュメントが正しくセットされていることを確認します。**

原稿が正しくセットされていること、またドキュメントがゆがんでいないことを確認します。

- **ドキュメントのテキストが汚れていないことを確認します。**

ドキュメントを編集可能なテキストに正常に変換するには、原稿が汚れておらず、高品質である必要があります。

次の条件によって、ソフトウェアがドキュメントを正常に変換できないことがあります。

- 原稿のテキストがかすれているか、しわが寄っている。
- テキストが小さすぎる。
- ドキュメントの構造が複雑すぎる。
- テキストの文字間が狭い。ソフトウェアで変換するテキストの文字が失われていたり、つながったりしていると、たとえば、"rn"が"m"と認識される場合があります。
- テキストの背景に色が付いている。背景に色が付いていると、前景の画像と必要以上に混ざることがあります。

- **適正なプロファイルを選択します。**

編集可能なテキストとしてスキャンできるショートカットまたはプリセットを選択してください。これらのオプションでは、OCR スキャンの品質を最大限に高めるように設計されたスキャン設定が使用されます。

**Windows** : [編集可能なテキストで保存 (OCR)] または [PDF 形式で保存] ショートカットを使用します。

**OS X** : [ドキュメント] プリセットを使用します。

- **ファイルを適切な形式で保存します。**

原稿のテキストだけをフォーマットなしで抽出する場合、プレーン テキスト ([テキスト (.txt)], [TXT] など) を選択します。

原稿のテキストと一部のフォーマットを抽出する場合、リッチ テキスト形式 ([リッチ テキスト (.rtf)], [RTF] など) または検索可能な PDF 形式 ([検索可能な PDF (.pdf)] または [検索可能な PDF]) を選択します。

## 新しいスキャン ショートカットの作成(Windows)

スキャンを簡単にするためにスキャン ショートカットを独自に作成できます。例えば、写真を通常どおりスキャンして、JPEG 形式ではなく PNG 形式で保存できます。

1. 原稿を印刷面を下にしてスキャナーのガラス面に載せるか、印刷面を上にしてドキュメントフィーダーに装填します。
2. デスクトップにあるプリンターアイコンをダブルクリックするか、以下のいずれかを実行して、プリンターソフトウェアを開きます。
  - **Windows 8.1** : [スタート]画面の左下隅にある下矢印をクリックして、プリンター名を選択してください。
  - **Windows 8** : [スタート]画面上の何も表示されていない領域を右クリックし、アプリバーの[すべてのアプリ]をクリックして、プリンター名を選択します。
  - **Windows 7、Windows Vista、Windows XP** : コンピューターのデスクトップで[スタート]をクリックし、[すべてのプログラム]を選択します。次に、[HP]をクリックし、プリンターのフォルダーをクリックして、使用するプリンター名のアイコンを選択します。
3. プリンターソフトウェアで、[ドキュメントまたは写真のスキャン]をクリックします。
4. [新しいスキャンショートカットの作成]をクリックします。
5. わかりやすい名前を入力し、新しいショートカットの基となる既存のショートカットを選択して、[作成]をクリックします。

例えば、写真用に新しいショートカットを作成する場合、[JPEG形式で保存]または[JPEG形式でメール送信]を選択します。これにより、スキャン時に画像を操作するためのオプションを使用できるようになります。
6. ニーズに合わせて新しいショートカットの設定を変更し、ショートカットの右にある保存アイコンをクリックします。

---

 **注記** : スキャンの設定を確認および変更するには、[スキャン]ダイアログの右上隅にある[その他]リンクをクリックします。

詳しくは、[スキャン設定の変更\(Windows\)](#)を参照してください。

---

## スキャン設定の変更(Windows)

- 1 回だけ使用するためにスキャン設定を変更することも、永続的に使用するために変更を保存することも可能です。これらの設定には、ページサイズと向き、スキャン解像度、コントラスト、保存したスキャンのフォルダーの場所などがあります。
1. 原稿を印刷面を下にしてスキャナーのガラス面に載せるか、印刷面を上にしてドキュメントフィーダーに装填します。
  2. デスクトップにあるプリンターアイコンをダブルクリックするか、以下のいずれかを実行して、プリンターソフトウェアを開きます。
    - **Windows 8.1** : [スタート]画面の左下隅にある下矢印をクリックして、プリンター名を選択してください。
    - **Windows 8** : [スタート]画面上の何も表示されていない領域を右クリックし、アプリバーの[すべてのアプリ]をクリックして、プリンター名を選択します。
    - **Windows 7、Windows Vista、Windows XP** : コンピューターのデスクトップで[スタート]をクリックし、[すべてのプログラム]を選択します。次に、[HP]をクリックし、プリンターのフォルダーをクリックして、使用するプリンター名のアイコンを選択します。
  3. プリンターソフトウェアで、[ドキュメントまたは写真のスキャン]をクリックします。

4. [HP Scan] ダイアログの右上隅にある [その他] リンクをクリックします。

詳細設定ペインが右側に表示されます。各セクションの現在の設定が左の列に要約されます。右の列で、ハイライト表示されたセクションの設定を変更できます。

5. 詳細設定ペインの左側の各セクションをクリックすると、そのセクションの設定を確認できます。

ほとんどの設定は、ドロップダウンメニューを使用して確認および変更できます。

設定によっては、新しいペインを表示した方がより柔軟に作業できます。これらの設定には、設定の右側に + (プラス記号) が付いています。詳細設定ペインに戻るには、このページの変更を受け入れるか、取り消す必要があります。

6. 設定の変更を完了したら、次のいずれかを実行します。

- [スキャン] をクリックします。スキャンの完了後、ショートカットに対する変更を保存するか、または却下するかを確認するメッセージが表示されます。
- ショートカットの右にある保存アイコンをクリックして、[スキャン] をクリックします。

HP Scan ソフトウェアの使用法の詳細については、インターネットに接続してください。 ガイドでは、次の方法について説明しています。

- 画像ファイルの種類、スキャン解像度、コントラスト レベルなどのスキャン設定のカスタマイズ
- ネットワーク フォルダとクラウド ドライブへのスキャン
- スキャン前の画像のプレビューと調整

## コピーとスキャン完了のヒント

コピーとスキャンを正常に完了するには、次のヒントを参考にしてください。

- プリンター ディスプレイからスキャンした画像を電子メールで送信することができます。  
詳細についてはここをクリックしてオンラインに接続します。
- ガラス面と原稿押さえをきれいに拭きます。スキャナは、ガラス面上で検出した物を画像の一部として認識します。
- 印刷面を下にしてガラス板の右下隅に合わせて原稿をセットします。
- 小さな原稿から大きなコピーを作成する場合は、原稿をスキャンしてコンピューターに取り込み、スキャン ソフトウェアで画像サイズを変更してから、拡大された画像のコピーを印刷します。
- スキャンサイズ、出力の種類、スキャン解像度、ファイルの種類などを調整する場合は、プリンター ソフトウェアからスキャンを開始します。
- スキャンされたテキストが乱れていたり、欠けたりすることがないように、ソフトウェアで明度が適切に設定されていることを確認してください。
- 複数のページがあるドキュメントを複数のファイルでなく 1つのファイルにスキャンする場合、プリンター ディスプレイから [スキャン] を選択する代わりにプリンター ソフトウェア でスキャンを開始します。

## 5 ファクス

本プリンターを使用して、カラーファクスなどのファクスを送受信できます。ファクスにスケジュールを設定すると、後で24時間以内にファクスが送信されます。また電話帳に連絡先を設定すると、よくかける電話番号にすばやく簡単にファクスを送信できます。プリンターのコントロールパネルから、送信するファクスの解像度や濃淡のコントラストなどのさまざまなファクスオプションを設定することができます。

 **注記：**ファクスを使用する前に、ファクスを使用できるようにプリンターを正しくセットアップしていることを確認してください。ファクス機能が正しく設定されているかどうかは、プリンターコントロールパネルからファクスセットアップテストを実行して確かめることができます。

ファクスセットアップおよびテストについて説明します。詳細については[ここをクリックしてオンラインに接続します](#)。

 **注記：**プリンターは、Bサイズのファクスをサポートしていません。

- [ファクスの送信](#)
- [ファクスの受信](#)
- [電話帳の連絡先の設定](#)
- [ファクス設定の変更](#)
- [ファクスおよびデジタル電話サービス](#)
- [ボイス オーバー インターネット プロトコル 経由のファクス](#)
- [レポートの使用](#)

### ファクスの送信

状況やニーズに応じたさまざまな方法でファクスを送信できます。

- [標準ファクスの送信](#)
- [コンピューターから標準的なファクスを送信する](#)
- [電話からのファクスの送信](#)
- [ダイヤル モニタリングを使用したファクス送信](#)
- [プリンターのメモリを使用してファクスを送信](#)
- [ファクスを複数の受信者に送信する](#)
- [エラー補正モードでのファクス送信](#)

### 標準ファクスの送信

1 ページまたは複数ページのモノクロ ファクスまたはカラー ファクスをプリンターのコントロールパネルを使って簡単に送信できます。

 **注記：**単一ページのファクスを送信するには、原稿をガラス面にセットしてください。複数ページのファクスを送信する場合は、ドキュメントフィーダーを使用してください。

 **注記**：ファクスの送信に成功したことを示す確認メッセージを印刷する必要がある場合は、ファクス送受信の確認を有効にする必要があります。

---

### プリンターのコントロールパネルから標準的なファクスを送信するには

1. 原稿を印刷面を下にしてスキャナーのガラス面に載せるか、印刷面を上にしてドキュメントフィーダーに装填します。
2. プリンターのコントロールパネルディスプレイで、**[ファクス]** をタッチします。
3. **[今すぐ送信]** をタッチします。
4. キーパッドを使用するか、電話帳から選択して、ファクス番号を入力します。

 **ヒント**：入力するファクス番号間に一定の間隔を入れるには、ディスプレイにダッシュ記号 **[(-)]** が表示されるまで **[\*]** をタッチします。

---

5. **[モノクロ]** または **[カラー]** をタッチします。

ドキュメントフィーダーにセットされた原稿が検出されると、入力した番号にドキュメントが送信されます。

 **ヒント**：受信者からの知らせで、ファクスの品質に問題があることがわかった場合は、ファクスの解像度やコントラストを変えてみます。

---

### コンピューターから標準的なファクスを送信する

ドキュメントを印刷することなく直接コンピューターからファクスできます。

この機能を使用するには、コンピューターに HP プリンター ソフトウェアをインストールしていること、プリンターが正常に機能している電話回線に接続されていること、ファクス機能がセットアップされ正しく動作していることを確認してください。

#### コンピューターから標準的なファクスを送信するには(Windows)

1. コンピューター上で、ファクスするドキュメントを開きます。
2. お使いのソフトウェアアプリケーションの **[ファイル]** メニューで **[印刷]** をクリックします。
3. **[名前]** リストで、名前に **[“fax”]** が付いたプリンターを選択します。
4. モノクロファクスまたはカラーファクスとしてドキュメントを送信するように設定するなど、設定を変更するには、**[プロパティ]** ダイアログボックスを開くボタンをクリックします。ソフトウェアによって、このボタンは **[プロパティ]**、**[オプション]**、**[プリンタ設定]**、**[プリンタ]**、**[プリファレンス]** などの名前になっています。
5. 設定を変更した後で、**[OK]** をクリックします。
6. **[印刷]** または **[OK]** をクリックします。
7. 受信者のファクス番号およびその他の情報を入力して、さらにファクス設定を変更してから、**[ファクスの送信]** をクリックします。プリンターはファクス番号のダイヤルとドキュメントのファクス送信を開始します。

#### コンピューターから標準的なファクスを送信するには(OS X)

1. コンピューター上で、ファクスするドキュメントを開きます。
2. お使いになるソフトウェアの **[ファイル]** メニューで **[印刷]** をクリックします。
3. 名前に **[“Fax”]** が付いたプリンターを選択します。

4. すでにファクス番号が入力されている [連絡先] からファクス番号または名前を入力します。
5. ファクス情報の入力完了したら、[ファクス] をクリックします。

## 電話からのファクスの送信

子機を使用してファクスを送信できます。これにより、ファクスを送信する前に受信者と通話できます。

### 子機からファクスを送信するには

1. 原稿を印刷面を下にしてスキャナーのガラス面に載せるか、印刷面を上にしてドキュメントフィーダーに装填します。
2. プリンターに接続された電話のダイヤルキーから、番号をダイヤルします。  
受信者が電話に出たら、ファクスのトーン音が聞こえた後にファクス機でファクスを受信することを伝えます。ファクス機が応答すると、受信中のファクス機からファクスのトーン音が聞こえます。
3. プリンターのコントロールパネルディスプレイで、[ファクス] をタッチします。
4. [今すぐ送信] をタッチします。
5. ファクスを送信する準備ができたら、[モノクロ] または [カラー] をタッチします。

ファクスの送信中は、電話回線は無音になります。ファクスの送信後、受信者と話をする場合は、電話を切らないでください。受信者との会話が終わっていた場合は、ファクス送信後すぐに受話器を置いてかまいません。

## ダイヤル モニタリングを使用したファクス送信

ダイヤルのモニタ機能を使用してファクスを送信する際には、ダイヤルのトーン音、電話の応答メッセージ、またはその他の音がプリンターのスピーカーを通して聞こえます。これにより、ダイヤル中に音声ガイダンスに应答することも、ダイヤルするペースを指定することもできます。

 **ヒント:** コーリングカードを使用する場合、コーリングカード PIN の入力が遅すぎると、プリンターによるファクス音の送信開始のタイミングが早すぎて、コーリングカード PIN がコーリングカードサービスによって認識されないことがあります。この場合には、コーリングカードの PIN を登録する電話帳の連絡先を作成します。



 **注記:** ダイヤル トーンを聞いて、ボリュームがオンになっていることを確認します。

### プリンターのコントロールパネルからダイヤルのモニタ機能を使用してファクスを送信するには

1. 原稿を印刷面を下にしてスキャナーのガラス面に載せるか、印刷面を上にしてドキュメントフィーダーに装填します。
2. プリンターのコントロールパネルディスプレイで、[ファクス] をタッチします。
3. [今すぐ送信] をタッチします。
4. [モノクロ] または [カラー] をタッチします。
5. ダイヤル トーンが聞こえたら、デバイスのコントロールパネルのキーパッドで番号を入力します。
6. 音声ガイダンスがあれば、従ってください。



---

 **ヒント**：コーリングカード PIN を電話帳の連絡先に登録し、コーリングカードを使ってファクスを送信する場合は、PIN の入力を求めるメッセージに対して  ([電話帳]) をタッチして、PIN を登録した電話帳の連絡先を選択します。

---

受信側のファクス機が応答すると、ファクスが送信されます。

## プリンターのメモリを使用してファクスを送信



モノクロ ファクスをメモリに読み込んで、メモリからファクスを送信することができます。この機能は、送信先のファクス番号が使用中であったり、一時的に使用できなくなっている場合に便利です。プリンターは原稿をメモリに読み込んで、相手側ファクス機に接続可能なときにファクスを送信します。プリンターが原稿ページをメモリに読み込んだら、ドキュメントフィーダートレイまたはスキヤナーガラスから原稿をすぐに取り除くことができます。

---

 **注記**：モノクロ ファクスを送信できるのはメモリからだけです。

---

プリンターのメモリを使用してファクスを送信するには



1. [スキャンとファクス方法] がオンになっていることを確認します。
  - a. プリンターのコントロールパネルディスプレイで、[セットアップ] をタッチします。
  - b. [ファクス設定]、[基本設定] の順にタッチします。
  - c. [スキャンとファクス方法] を [オン] に設定します。
2. ドキュメントフィーダーに、印刷面を上にして原稿をセットします。
3. プリンターのコントロールパネルディスプレイで、[ファクス] をタッチします。
4. [今すぐ送信] をタッチします。
5. キーパッドでファクス番号を入力するか、 ([電話帳]) をタッチして電話帳の連絡先を選択するか、または  ([発着信履歴]) をタッチして発信ダイヤル番号や着信ダイヤル番号を選択してください。
6. [モノクロ] または [カラー] をタッチします。

プリンターは原稿をメモリに読み込んで、相手側ファクス機が受信可能なときにファクスを送信します。

## ファクスを複数の受信者に送信する

2人以上の受信者から成るグループ電話帳の連絡先を作成すると、ファクスを複数の受信者に送信できます。

グループ電話帳を使用してファクスを複数の受信者に一度に送信するには

1. 原稿を印刷面を下にしてスキヤナーのガラス面に載せるか、印刷面を上にしてドキュメントフィーダーに装填します。
2. プリンターのコントロールパネルディスプレイで、[ファクス] をタッチします。
3. [今すぐ送信] をタッチします。
4. 原稿がスキヤナーのガラス面にセットされている場合、[ガラス面を使用] をタッチします。
5.  ([電話帳]) にタッチします。
6.  ([グループ電話帳の連絡先]) をタッチします。

7. グループ電話帳の連絡先の名前をタッチします。
8. **[ファクス送信]** をタッチします。

プリンターは、ドキュメントフィーダーにセットされた原稿を検出すると、グループ電話帳の連絡先の各番号にドキュメントを送信します。

---

※ **ヒント**：受信者からの知らせで、ファクスの品質に問題があることがわかった場合は、ファクスの解像度やコントラストを変えてみます。

---

## エラー補正モードでのファクス送信

**[エラー補正モード] (ECM)** は、ファクスの転送中に発生したエラーを検出し、自動的にエラー部分の再転送を要求することで、電話回線の不良によるデータの喪失を防止します。電話回線が良好な場合は、電話料金への影響はなく、さらに電話料金を下げることがあります。電話回線が不良な場合は、**ECM** によって送信時間が長くなり、そのため電話料金が上がりますが、データ送信の信頼性が増します。デフォルトの設定は **[オン]** です。**ECM** によって電話料金が極端に上がる場合や、電話料金を下げる代わりに品質が劣化してもかまわない場合にのみ、**ECM** をオフにしてください。

**ECM** をオフにする場合：

- 送受信するファクスの品質と送信速度に影響があります。
- **[ファクス速度]** が自動的に **[標準]** に設定されます。
- カラーファクスの送受信を行うことができなくなります。

コントロールパネルから **ECM** 設定を変更するには

1. プリンターのコントロールパネルディスプレイで、**[ファクス]** をタッチします。
2. **[セットアップ]** をタッチします。
3. **[基本設定]** をタッチします。
4. **[エラー補正モード]** までスクロールし、タッチしてこの機能をオンまたはオフにします。

## ファクスの受信

ファクスは自動または手動で受信できます。**[自動応答]** オプションをオフにすると、ファクスは手動で受信しなければなりません。**[自動応答]** オプションをオン (デフォルト設定) にすると、プリンターは **[応答呼出し回数]** 設定で設定した呼び出し回数の後、自動的に着信に応答してファクスを受信します (デフォルトの **[応答呼出し回数]** 設定は、5 回です)。

プリンターでリーガルサイズ用の紙が設定されていないときに、リーガルサイズ以上の大きさのファクスを受信すると、プリンターにセットされている用紙に収まるようにファクスのサイズが自動で縮小されます。**[自動縮小]** 機能がオフになっていると、プリンターはファクスを 2 ページにわたって印刷します。

---

📄 **注記**：ファクスの受信時にドキュメントをコピーしていると、受信されたファクスはコピーが完了するまでプリンターのメモリに保存されます。

---

- ファクスの手動受信
- バックアップファクスの設定
- 受信済みファクスのメモリからの再印刷
- 別の番号へのファクスの転送

- 受信したファクスを自動縮小に設定
- 迷惑なファクス番号の拒否
- HP デジタル ファクスを使用したファクスの受信

## ファクスの手動受信

電話中に接続を維持しながら、通話先の相手からファクスを送ってもらうことができます。受話器を取り上げて話すか、ファクス トーンを聞くことができます。

2-EXT ポートでプリンターに直接接続されている電話から手動でファクスを受信できます。

### ファクスを手動で受信するには

1. プリンターの電源が入っていることと、メイン トレイに用紙がセットされていることを確認してください。
2. ドキュメント フィーダー トレイから原稿を取り除きます。
3. プリンターが応答する前に、ユーザーが着信に応答できるように、**[応答呼出し回数]** を多めに設定します。または、**[自動応答]** の設定をオフにし、プリンターが自動的に受信ファクスに応答しないようにします。
4. 送信者と電話がつながっている場合は、相手のファクス機で **[スタート]** を押すように指示します。
5. 送信中のファクス機からファクス音が聞こえたとき、以下を実行します。
  - a. プリンターのコントロールパネルディスプレイから、**[ファクス]**、**[送受信]** の順にタッチし、さらに **[今すぐ受信]** をタッチします。
  - b. ファクス受信が始まったら、受話器を置くことも、通話を続けることもできます。ファクスの転送中、電話回線は無音になります。

## バックアップ ファクスの設定

ユーザーのプリファレンスとセキュリティ要件に応じて、プリンターが受信したファクスをすべて保存するか、エラー状態の間に受信したファクスのみを保存するか、どのファクスも保存しないかを設定することができます。

### プリンターのコントロールパネルから、バックアップ ファクスを設定するには

1. プリンターのコントロールパネルディスプレイで、**[ファクス]** をタッチします。
2. **[セットアップ]** をタッチします。
3. **[基本設定]** をタッチします。
4. **[バックアップファクス受信]** をタッチします。
5. 必要な設定をタッチします。

#### [オン]

デフォルトの設定です。 **[バックアップファクス]** が **[オン]** の場合、プリンターは受信したファクスをすべてメモリに保存します。これにより、印刷済みのファクスがまだメモリに保存されていれば、最近印刷した最大 **30** 件までのファクスを再印刷できます。

**注記：** プリンターのメモリ容量が不足している場合、プリンターが新しいファクスを受信したときに最も古い印刷済みファクスが上書きされます。メモリが未印刷のファクスでいっぱいになると、プリンターは着信ファクスへの応答を停止します。

**注記:** きめの細かいカラー写真など、サイズの大きなファクスを受信した場合は、メモリ容量の制限により、メモリに保存されないことがあります。

[エラーの場合のみ]	プリンターがファクスを印刷できないようなエラーが発生した場合のみ(プリンターに用紙がセットされていない場合など)、プリンターはファクスをメモリに保存します。プリンターは、使用可能なメモリが存在する間は着信ファクスの保存を継続します(メモリがいっぱいになると、プリンターは着信ファクスへの応答を停止します)。エラー状態が解決されると、メモリ内に保存されているファクスが自動的に印刷され、メモリから削除されます。
[オフ]	ファクスはメモリに保存されません。たとえば、セキュリティのために [バックアップファクス] をオフにする場合があります。プリンターがファクスを印刷できないようなエラーが発生した場合(プリンターに用紙がセットされていないなど)、プリンターは着信ファクスへの応答を停止します。

## 受信済みファクスのメモリからの再印刷

印刷されていない受信済みファクスは、メモリに保存されます。

 **注記:** メモリに空きがなくなったら、ファクスを印刷するか、メモリからファクスを削除するまで、プリンターは新しいファクスを受信できなくなります。セキュリティまたはプライバシー保護のために、メモリ内のファクスを削除することもできます。

メモリに保存されている最近印刷したファクスを 30 件まで再印刷することができます。たとえば、最後に受信したプリントアウトをなくしても、ファクスを再印刷できます。

プリンターのコントロールパネルから、メモリに保存されているファクスを再印刷するには

1. 用紙がメイントレイにセットされていることを確認します。詳細については、用紙のセットを参照してください。
2. プリンターのコントロールパネルディスプレイで、[ファクス] をタッチします。
3. [再印刷] をタッチします。  
受信したときとは逆の順序で、直前に受信したファクスが最初に印刷されます。
4. メモリ内のファクスの再印刷を中止する場合は、 (キャンセル) をタッチします。

## 別の番号へのファクスの転送

ファクスを別のファクス番号に転送するようにプリンターを設定することができます。すべてのファクスは、送信方法に関係なくモノクロで転送されます。

転送の前に、転送先のファクス番号を確認することをお勧めします。テストでファクスを送信し、転送先のファクス機がファクスを受信できるか確認してください。

プリンターのコントロールパネルからファクスを転送するには

1. プリンターのコントロールパネルディスプレイで、[ファクス] をタッチします。
2. [セットアップ] をタッチします。
3. [基本設定] をタッチします。
4. [ファクスの転送] をタッチします。
5. [オン (印刷および転送)] をタッチしてファクスを印刷および転送するか、[オン (転送)] を選択してファクスを転送します。

---

 **注記：**プリンターが指定したファクス機にファクスを転送できない場合 (指定したファクス機の電源が入っていない場合など)、プリンターはファクスを印刷します。受信したファクスのエラーレポートを印刷するようにプリンターを設定する場合、エラーレポートも印刷されます。

---

6. 指示画面で、転送先ファクス機の番号を入力して、**[完了]** をタッチします。以下の各指示画面で、必要な情報を入力します。開始日、開始時間、終了日、終了時間。

7. ファクス転送がオンになります。**[OK]** をタッチして確定します。

ファクスの転送が設定されているときに停電になると、プリンターはファクスの転送設定と電話番号を保存します。プリンターの電源が復帰したときには、ファクスの転送設定は**[オン]**の状態のままです。

---

 **注記：****[ファクスの転送]** メニューの**[オフ]** を選択すると、ファクスの転送をキャンセルできません。

---

## 受信したファクスを自動縮小に設定

**[自動縮小]** 設定は、受信したファクスがセットされた用紙サイズよりも大きい場合にプリンターがどう対応するかの設定です。デフォルトの設定はオンで、受信したファクスの画像が1ページに収まるように縮小されます。この機能がオンの場合、最初のページに収まらない情報は次のページに印刷されます。**[自動縮小]** は、リーガルサイズのファクスを受信するときにレターサイズの用紙が給紙トレイにセットされているようなときに便利です。

プリンターのコントロールパネルから自動縮小を設定するには

1. プリンターのコントロールパネルディスプレイで、**[ファクス]** をタッチします。
2. **[セットアップ]** をタッチします。
3. **[基本設定]** をタッチします。
4. **[自動縮小]** までスクロールし、タッチしてこの機能をオンまたはオフにします。

## 迷惑なファクス番号の拒否

電話会社を介して着信識別サービスに登録すると、特定のファクス番号を拒否して、このファクス番号から着信したファクスをプリンターが受信しないようにすることができます。着信ファクスを受信すると、プリンターは迷惑ファクス番号一覧の番号と比較して、着信ファクスを拒否するかどうかを判断します。ファクス番号が拒否ファクス番号一覧内の番号に一致する場合、そのファクスは受信されません (拒否できるファクス番号の最大数は、モデルによって異なります)。

---

 **注記：**この機能は、一部の国/地域ではサポートされていません。お住まいの国/地域でサポートされていない場合、**[基本設定]** メニューに**[迷惑ファクスを拒否]** は表示されません。

 **注記：**発信者 ID リストに電話番号が1つも追加されていない場合は、発信者 ID サービスに登録していないと考えられます。

---

特定のファクス番号を迷惑ファクス一覧に追加すると、それらの番号を拒否できます。これらの番号を迷惑ファクス一覧から削除すると拒否を解除できます。また、拒否された迷惑ファクス番号一覧を印刷することもできます。

迷惑ファクス一覧に番号を追加するには

1. プリンターのコントロールパネルディスプレイで、**[ファクス]** をタッチします。
2. **[セットアップ]** をタッチします。
3. **[基本設定]** をタッチします。

4. **[迷惑ファクスを拒否]** にタッチします。
5. **[+]** (+ 記号) をタッチします。
6. 次のいずれかの手順に従ってください。
  - 拒否するファクス番号を発着信履歴リストから選択する場合は、 (**[発着信履歴]**) をタッチします。
  - 拒否するファクス番号を手動で入力して、**[追加]** をタッチします。

 **注記:** 受信したファクスのヘッダーに表示されている番号は実際と異なる場合があるので、ヘッダーの番号ではなく、コントロールパネルのディスプレイに表示されるファクス番号を入力してください。

### 迷惑ファクス一覧から番号を削除するには

ファクス番号を拒否する必要がなくなった場合は、その番号を迷惑ファクス一覧から削除することができます。

1. プリンターのコントロールパネルディスプレイで、**[ファクス]** をタッチします。
2. **[セットアップ]** をタッチします。
3. **[基本設定]** をタッチします。
4. **[迷惑ファクスを拒否]** にタッチします。
5. 削除するファクス番号をタッチし、**[削除]** をタッチします。

### 迷惑ファクス一覧を印刷するには

1. プリンターのコントロールパネルディスプレイで、**[ファクス]** をタッチします。
2. **[セットアップ]**、**[レポート]** の順にタッチします。
3. **[ファクス レポートの印刷]** をタッチします。
4. **[迷惑ファクス レポート]** をタッチします。
5. 印刷を開始するには、**[印刷]** をタッチします。

## HP デジタル ファクスを使用したファクスの受信

HP デジタル ファクスを使用すると、自動的にファクスを受信してコンピューターに直接保存できます。これにより、用紙とインクを節約できます。

受信したファクスは **TIFF** (タグ付きイメージファイル形式) または **PDF** (ポータブル ドキュメント形式) で保存されます。

ファイルには、次の形式で名前が付けられます。XXXX\_YYYYYYYY\_ZZZZZZ.tif。この場合、「X」は送信者の情報、「Y」は日付、「Z」はファクスの受信時刻です。

 **注記:** コンピュータにファクスは、モノクロ ファクスの受信にのみ使用できます。カラー ファクスが印刷されます。

### HP デジタル ファクスの要件

- コンピューターの宛先フォルダーは、常に使用できる状態にしておく必要があります。コンピューターがスリープまたは休止モードの場合、ファクスは保存されません。
- 用紙は給紙トレイにセットしておきます。詳細については、用紙のセットを参照してください。

### HP デジタルファクスを設定するには(Windows)

1. HP プリンター ソフトウェアを開きます。
2. [印刷、スキャン、ファクス] をクリックして、[デジタルファクス セットアップ ウィザード] をクリックします。
3. 画面の指示に従ってください。

### HP デジタルファクスを設定するには(OS X)

1. HP Utility を開きます。詳細については、[HP Utility \(OS X\)](#)を参照してください。
2. 該当するプリンターを選択します。
3. [ファクス設定]セクションの [デジタルファクス アーカイブ] をクリックします。

### HP プリンター ソフトウェアから設定を変更するには(Windows)

1. HP プリンター ソフトウェアを開きます。
2. [印刷、スキャン、ファクス] をクリックして、[デジタルファクス セットアップ ウィザード] をクリックします。
3. 画面の指示に従ってください。

### HP プリンター ソフトウェアから設定を変更するには(OS X)

1. HP Utility を開きます。詳細については、[HP Utility \(OS X\)](#)を参照してください。
2. 該当するプリンターを選択します。
3. [ファクス設定]セクションの [デジタルファクス アーカイブ] をクリックします。

### [HP デジタルファクス]をオフにするには

1. プリンターのコントロールパネル ディスプレイで、[セットアップ] をタッチします。
2. [ファクス設定] をタッチします。
3. [基本設定]、[HP デジタルファクス] の順にタッチします。
4. [HP デジタルファクスをオフ] をタッチします。
5. [はい] をタッチします。

## 電話帳の連絡先の設定

頻繁に使うファクス番号は、電話帳の連絡先として設定できます。そうすれば、プリンターのコントロールパネルからすぐにダイヤルすることができます。

※ ヒント：プリンターのコントロールパネルから電話帳の連絡先を作成および管理できるだけでなく、プリンターに付属の HP ソフトウェア、プリンターの EWS など、お使いのコンピューターで利用可能なツールを使用することもできます。詳しくは、「[プリンター管理ツール](#)」を参照してください。



- [電話帳の連絡先の作成と編集](#)
- [グループ電話帳の連絡先の作成と編集](#)
- [電話帳の連絡先の削除](#)
- [電話帳の連絡先一覧の印刷](#)



## 電話帳の連絡先の作成と編集

ファクス番号を電話帳の連絡先として保存できます。

### 電話帳の連絡先を設定するには

1. プリンターのコントロールパネルディスプレイで、**[ファクス]** をタッチします。
2. **[今すぐ送信]** をタッチします。
3.  (**[電話帳]**) にタッチします。
4.  (**[電話帳の連絡先]**) をタッチします。
5. **+** (**[プラス記号]**) をタッチして連絡先を追加します。
6. **[名前]** をタッチして、電話帳の連絡先の名前を入力して **[完了]** をタッチします。
7. **[ファクス番号]** をタッチして、電話帳の連絡先のファクス番号を入力して、**[完了]** をタッチします。



---

 **注記：** 市外局番、PBX システム外の番号のアクセスコード (通常は **9** または **0**)、長距離電話のプレフィックスなど、間隔や他の必要な番号を含めてください。

---

8. **[追加]** をタッチします。

### 電話帳の連絡先を変更するには

1. プリンターのコントロールパネルディスプレイで、**[ファクス]** をタッチします。
2. **[今すぐ送信]** をタッチします。
3.  (**[電話帳]**) にタッチします。
4.  (**[電話帳の連絡先]**) をタッチします。
5.  (**[編集]**) をタッチして連絡先を編集します。
6. 編集する電話帳の連絡先をタッチします。
7. **[名前]** をタッチして、電話帳の連絡先の名前を編集して **[完了]** をタッチします。
8. **[ファクス番号]** をタッチして、電話帳の連絡先のファクス番号を編集して、**[完了]** をタッチします。

---

 **注記：** 市外局番、PBX システム外の番号のアクセスコード (通常は **9** または **0**)、長距離電話のプレフィックスなど、間隔や他の必要な番号を含めてください。

---

9. **[完了]** にタッチします。



## グループ電話帳の連絡先の作成と編集

ファクス番号のグループをグループ電話帳の連絡先として保存することができます。





## グループ電話帳の連絡先を設定するには

 **注記：** グループ電話帳の連絡先を作成するには、あらかじめ1つ以上の電話帳の連絡先を作成する必要があります。



1. プリンターのコントロールパネルディスプレイで、**[ファクス]** をタッチします。
2. **[今すぐ送信]** をタッチします。
3.  (**[電話帳]**) にタッチします。
4.  (**[グループ電話帳の連絡先]**) をタッチします。
5. **+** (**[プラス記号]**) をタッチしてグループを追加します。
6. **[名前]** をタッチして、グループの名前を入力して、**[完了]** をタッチします。
7. **[メンバー数]** をタッチして、このグループに含める電話帳の連絡先を選択して、**[選択]** をタッチします。
8. **[作成]** をタッチします。

## グループ電話帳の連絡先を変更するには

1. プリンターのコントロールパネルディスプレイで、**[ファクス]** をタッチします。
2. **[今すぐ送信]** をタッチします。
3.  (**[電話帳]**) にタッチします。
4.  (**[グループ電話帳の連絡先]**) をタッチします。
5.  (**[編集]**) をタッチしてグループを編集します。
6. 編集するグループ電話帳の連絡先をタッチします。
7. **[名前]** をタッチして、グループ電話帳の連絡先の名前を編集して **[完了]** をタッチします。
8. **[メンバー数]** をタッチします。
9. このグループから削除する電話帳の連絡先を選択するか、**+** (**[プラス記号]**) をタッチして連絡先をグループに追加します。
10. **[完了]** にタッチします。

## 電話帳の連絡先の削除

電話帳の連絡先またはグループ電話帳の連絡先を削除できます。

1. プリンターのコントロールパネルディスプレイで、**[ファクス]** をタッチします。
2. **[今すぐ送信]** をタッチします。
3.  (**[電話帳]**) にタッチします。
4.  (**[電話帳の連絡先]**) をタッチします。
5.  (**[編集]**) をタッチします。
6. 削除する電話帳の連絡先の名前をタッチします。

7. **[削除]** をタッチします。
8. **[はい]** をタッチして確定します。

## 電話帳の連絡先一覧の印刷

電話帳の連絡先一覧を印刷できます。

1. トレイに用紙をセットします。詳細については、用紙のセットを参照してください。
2. プリンターのコントロールパネル ディスプレイで、**[ファクス]** をタッチします。
3. **[セットアップ]**、**[レポート]** の順にタッチします。
4. **[電話帳を印刷]** をタッチします。

## ファクス設定の変更

プリンターに付属の **[セットアップ ガイド]** の手順を実行した後、初期設定を変更したり、ファクスのその他のオプションを設定したりするには、次の手順を実行します。

- ファクスのヘッダーの設定
- 応答モード(自動応答)の設定
- 応答までの呼び出し回数の設定
- 着信識別応答呼び出し音のパターンの変更
- ダイヤル方式の設定
- リダイヤル オプションの設定
- ファクス速度の設定
- ファクス音量の設定

## ファクスのヘッダーの設定

送信する各ファクスの上部のファクスのヘッダーには、送信者名とファクス番号が印刷されます。プリンターに付属している **HP ソフトウェア** を使用してファクスのヘッダーを設定するようにしてください。また、ここでの説明に従ってプリンターのコントロールパネルからファクスのヘッダーを設定することもできます。

---

 **注記：**一部の国または地域では、法令等によりファクスのヘッダー情報の明記が義務付けられています。

---

ファクスのヘッダーを設定または変更するには

1. プリンターのコントロールパネル ディスプレイで、**[ファクス]** をタッチします。
2. **[セットアップ]**、**[基本設定]** の順にタッチします。
3. **[ファクスのヘッダー]** をタッチします。
4. 個人または会社名を入力し、**[完了]** をタッチします。
5. 自分のファクス番号を入力し、**[完了]** をタッチします。

## 応答モード(自動応答)の設定

応答モードでは、プリンターが着信に自動で応答するかどうかを設定します。

- ファクスに自動応答するには、設定をオンにします。プリンターが、すべての着信とファクスに自動で応答します。[自動応答]
- ファクスに手動応答するには、設定をオフにします。受信ファクスに応答するには、ユーザーが手動で受信操作をしなければなりません。この操作を行わないと、プリンターはファクスを受信しません。[自動応答]

応答モードを設定するには

1. プリンターのコントロールパネルディスプレイで、[ファクス]をタッチします。
2. [セットアップ]、[基本設定]の順にタッチします。
3. [自動応答]をタッチして、オンとオフを切り替えます。

ホーム画面の  ([ファクスステータス] ボタン)を押してもこの機能にアクセスできます。

## 応答までの呼び出し回数設定

[自動応答] 設定をオンにした場合、デバイスが自動的に着信音に応答するまでの呼び出し回数を指定できます。

[応答呼出し回数] 設定は、特にプリンターと同じ電話回線で留守番電話を使用している場合に重要です。プリンターが応答する前に留守番電話で応答する必要があるからです。プリンターの応答呼出し回数を、留守番電話が応答する回数よりも多く設定する必要があります。

たとえば、留守番電話の呼び出し回数を少なくし、プリンターの呼び出し回数を最大数に設定します(呼び出しの最大回数は、国/地域によって異なります)。この設定では、留守番電話が電話に応答し、プリンターが電話回線を監視します。プリンターがファクス受信音を検出した場合、プリンターはファクスを受信します。着信が電話の場合は、留守番電話が着信のメッセージを録音します。

応答までの呼び出し回数を設定するには

1. プリンターのコントロールパネルディスプレイで、[ファクス]をタッチします。
2. [セットアップ]、[基本設定]の順にタッチします。
3. [応答呼出し回数]にタッチします。
4. 呼び出し回数をタッチします。
5. [完了]にタッチして設定します。

## 着信識別応答呼び出し音のパターンの変更

多くの電話会社から、1本の電話回線で複数の電話番号を持てる着信識別音機能が提供されています。この着信識別サービスでは、番号ごとに異なる呼び出し音のパターンが割り当てられます。プリンターが特定の呼び出し音の着信に応答するように設定することができます。

着信識別音が設定されている電話回線にプリンターを接続する場合は、電話会社に音声着信の呼び出し音とファクス受信の呼び出し音を、それぞれ別に割り当ててもらいます。ファクス番号には、2回または3回の呼び出し音を割り当ててもらうことをお勧めします。プリンターは、指定した呼び出し音のパターンを検出したときに、ファクスの受信を開始します。

---

**ヒント**：プリンターのコントロールパネルにある呼出し音のパターン検出機能を使用して、着信識別を設定することもできます。この機能により、プリンターは着信に基づいてこの着信の呼び出し音のパターンを認識および記録し、電話会社によってファクス受信に割り当てられた着信識別音のパターンを自動的に特定します。

---

着信識別サービスを使用していない場合は、デフォルトの呼び出し音パターン **[すべての呼び出し]** を使用してください。

---

**注記**：メインの電話番号の受話器が外れている場合、プリンターはファクスを受信できません。

---

### 着信識別応答呼び出し音のパターンを変更するには

1. プリンターがファクスの呼び出しに自動応答するよう設定されていることを確認します。
2. プリンターのコントロールパネルディスプレイで、**[ファクス]** をタッチします。
3. **[セットアップ]** をタッチして、**[基本設定]** を選択します。
4. **[応答呼び出し音のパターン]** にタッチします。
5. 同じ電話回線に複数の番号がある場合以外はこの設定を変更しないように警告するメッセージが表示されます。**[はい]** をタッチして続行します。
6. 次のいずれかの操作を行います。
  - 電話会社によってファクス受信に割り当てられた呼び出し音のパターンをタッチします。
  - **[呼び出し音のパターン検出]** をタッチし、プリンターのコントロールパネルの指示に従います。

---

**注記**：呼び出し音のパターン検出機能が呼び出し音のパターンを検出できなかった場合、または検出の完了前にキャンセルされた場合には、自動的にデフォルト (**[すべての呼び出し]**) に設定されます。

**注記**：内部呼び出しと外部呼び出しで呼び出し音のパターンが異なる PBX 電話システムを使用している場合は、ファクス番号を外部番号から呼び出す必要があります。

---

## ダイヤル方式の設定

トーンダイヤルモードまたはパルスダイヤルモードに設定するには、次の手順に従います。工場出荷時のデフォルトの設定は **[トーン]** です。電話回線でトーンダイヤルを使用できないことがわかっている場合以外は、この設定を変更しないでください。

---

**注記**：パルスダイヤルオプションは、一部の国/地域では利用できません。

---

### ダイヤル方式を設定するには

1. プリンターのコントロールパネルディスプレイで、**[ファクス]** をタッチします。
2. **[セットアップ]**、**[基本設定]** の順にタッチします。
3. **[ダイヤルの種類]** をタッチします。
4. タッチして **[トーン]** または **[パルス]** を選択します。

## リダイヤルオプションの設定

受信側のファクス機が応答しないか、ビジー状態であるためにプリンターがファクスを送信できなかった場合、プリンターはリダイヤルオプションの設定に応じてリダイヤルします。このオプションのオンとオフを切り替えるには、次の手順を実行します。

- **ビジーリダイヤル**: このオプションがオンの場合、プリンターはビジー信号を受け取ると自動的にリダイヤルします。デフォルトの設定は **[オン]** です。
- **応答なしリダイヤル**: このオプションがオンの場合、受信側のファクス機が応答しないとプリンターは自動的にリダイヤルします。デフォルトの設定は **[オフ]** です。
- **接続問題のリダイヤル**: このオプションがオンの場合、受信側のファクス機で接続問題が発生した場合にプリンターは自動的にリダイヤルします。接続問題のリダイヤルは、ファクスをメモリから送信する場合にのみ機能します。デフォルトの設定は **[オン]** です。

リダイヤルオプションを設定するには

1. プリンターのコントロールパネルディスプレイで、**[ファクス]** をタッチします。
2. **[セットアップ]**、**[基本設定]** の順にタッチします。
3. **[自動リダイヤル]** にタッチします。
4. **[ビジーリダイヤル]**、**[応答なしリダイヤル]** または **[接続問題のリダイヤル]** をタッチしてオン、オフを切り替えます。

## ファクス速度の設定

ファクスの送受信時に、お使いのプリンターと他のファクス機間でのデータ通信に使用するファクス速度を設定できます。

以下のサービスを使用している場合は、必要に応じて、ファクス速度の設定を遅くします。

- インターネット電話サービス
- PBX (構内交換機) システム
- ボイス オーバー インターネット プロトコル (VoIP) 経由のファクス
- ISDN (総合デジタル通信網) サービス

ファクスの送受信時に問題が発生した場合、**[ファクス速度]** をより小さい値に設定しなおしてください。以下の表に、選択できるファクス速度の設定を示します。

ファクス速度の設定	ファクス速度
<b>[はやい]</b>	v.34 (33600 ボー)
<b>[標準]</b>	v.17 (14400 ボー)
<b>[おそい]</b>	v.29 (9600 ボー)

ファクス速度を設定するには

1. プリンターのコントロールパネルディスプレイで、**[ファクス]** をタッチします。
2. **[セットアップ]**、**[基本設定]** の順にタッチします。
3. **[ファクス速度]** にタッチします。
4. オプションをタッチして選択します。

## ファクス音量の設定

ファクスの音量を変更できます。

ファクス音のボリュームを設定するには

1. プリンターのコントロールパネルディスプレイで、**[ファクス]** をタッチします。
2. **[セットアップ]**、**[基本設定]** の順にタッチします。
3. **[ファクス ボリューム]** をタッチします。
4. **[小さい]**、**[大きい]**、**[オフ]** のいずれかをタッチして選択します。

ホーム画面の  (**[ファクス ステータス]** ボタン) を押してもこの機能にアクセスできます。

## ファクスおよびデジタル電話サービス

電話会社の多くは、次のようなデジタル電話サービスをお客様に提供しています。

- **DSL** : 電話会社を通じてデジタル加入者線 (**DSL**) を利用。(DSL は、国/地域によっては **ADSL** と呼ばれています)。
- **PBX** : 構内交換機 (**PBX**) システム。
- **ISDN** : **ISDN** (総合デジタル通信網) システム。
- **VoIP** : インターネットを使用することで、プリンターを使用してファクスの送受信ができる低コストの電話サービス。この方法は、**VoIP (Fax on Voice over Internet Protocol)** と呼ばれます。

詳しくは、[ボイス オーバー インターネット プロトコル経由のファクス](#)を参照してください。

HP プリンターは、従来のアナログ電話サービス専用設計されています。プリンターをデジタル電話環境 (**DSL/ADSL**、**PBX**、**ISDN** など) で使用する場合、プリンターをファクスの送受信用に設定するときに、デジタルからアナログへのフィルターまたはコンバーターを使用する必要があります。

 **注記** : すべてのデジタル環境で、またはデジタルからアナログへのコンバーターの使用により、プリンターとすべてのデジタル サービス回線またはプロバイダーとの互換性を確保できると保証することはできません。電話会社提供の回線サービスに基づく正しい設定オプションについて、電話会社に直接お問い合わせになることをお勧めします。

## ボイス オーバー インターネット プロトコル経由のファクス

インターネットを使用することで、プリンターを使用してファクスの送受信ができる低コストの電話サービスに登録することもできます。この方法は、**VoIP (Fax on Voice over Internet Protocol)** と呼ばれます。

以下に該当する場合、**VoIP** サービスを利用している可能性があります。

- ファクス番号と一緒に特別のアクセス コードをダイヤルします。
- インターネットに接続する **IP** コンバータ ボックスがあり、ファクス接続用のアナログ電話ポートがある

 **注記** : ファクスの送受信は、電話コードをプリンターの製品背面のプリンターの **"1-LINE"** ポートに接続しているときしか行えません。つまり、インターネット接続は、コンバータ ボックス (ファクス接続用に通常のアナログ電話ジャックを装備) または電話会社経由で行う必要があるということです。

 **ヒント** : インターネット プロトコルの電話システムを介した従来のファクス送信のサポートは、多くの場合、制限されています。ファクスの使用で問題が起きたら、ファクス速度を遅くするか、ファクスのエラー補正モード (**ECM**) を無効にしてください。ただし、**ECM** をオフにすると、カラーファクスを送受信できなくなります。

インターネット ファクスについて質問がある場合は、インターネット ファクス サービス サポート部門、またはお近くのサービス プロバイダにお問い合わせください。

## レポートの使用

ファクスを送受信するたびに、エラー レポートおよび確認レポートを自動的に印刷するようにプリンターを設定できます。また、必要に応じてシステム レポートを手動で印刷できます。これらのレポートはプリンターに関する役に立つシステム情報を提供します。

デフォルトで、プリンターは、ファクスの送受信で問題が発生した場合にのみレポートを印刷するように設定されています。ファクスの送信に成功したことを示す確認メッセージが、ファクスの送受信のたびにコントロールパネルのディスプレイに短い時間表示されます。

---

 **注記:** レポートが判読できない場合は、コントロールパネル、または **HP** ソフトウェアから推定インク レベルを確認できます。詳しくは、[推定インクレベルの確認](#)を参照してください。

 **注記:** インク レベルの警告およびインジケーターは、インク交換の準備を促すことを目的としています。インク残量が少ないという警告が表示されたら、印刷が滞らないよう、交換用のカートリッジを準備してください。印刷品質が使用に耐えないレベルに達するまでインク カートリッジを交換する必要はありません。

 **注記:** プリントヘッドとインク カートリッジが良好な状態で、正しく取り付けられていることを確認してください。詳細は、「[インク カートリッジのメンテナンス](#)」を参照してください。

---

このセクションでは、次のトピックについて説明します。

- [ファクス確認レポートの印刷](#)
- [ファクス エラー レポートの印刷](#)
- [ファクス ログの印刷と表示](#)
- [ファクス ログの消去](#)
- [ファクス処理レポートの印刷](#)
- [発信者 ID レポートの印刷](#)
- [発着信履歴の表示](#)

### ファクス確認レポートの印刷

ファクスの送信時またはファクスの送受信時に確認レポートを印刷できます。デフォルトの設定は、**[オン(ファクス送信)]**です。オフにすると、ファクスを送受信するたびにコントロールパネル上に確認メッセージが短い時間表示されます。

#### ファクス送受信の確認を有効にするには

1. プリンターのコントロールパネルディスプレイで、**[ファクス]**をタッチします。
2. **[セットアップ]**をタッチします。
3. **[レポート]**、**[ファクスの確認]**の順にタッチします。
4. 次のいずれかのオプションをタッチして選択します。

---

**[オフ]**                      ファクスの送受信に問題がない時は、ファクス確認レポートを印刷しません。これがデフォルト設定値です。

---

**[オン(ファクス送信)]**      ファクスの送信ごとにファクス確認レポートを印刷します。

---

---

[オン(ファクス受信)] ファクスの受信ごとにファクス確認レポートを印刷します。

---

[オン(ファクスの送受信)] ファクスの送受信ごとにファクス確認レポートを印刷します。

---

レポートにファクスの画像を含めるには

1. プリンターのコントロールパネルディスプレイで、[ファクス]をタッチします。
2. [セットアップ]をタッチします。
3. [レポート]、[ファクスの確認]の順にタッチします。
4. [オン(ファクス送信)]または[オン(ファクスの送受信)]をタッチします。
5. [画像付きでファクスを確認]をタッチします。

## ファクス エラー レポートの印刷

送受信中にエラーが起きたときにレポートを自動印刷するようにプリンターを設定できます。

ファクス エラー レポートを自動的に印刷するようにプリンターを設定するには

1. プリンターのコントロールパネルディスプレイで、[ファクス]をタッチします。
2. [セットアップ]をタッチします。
3. [レポート]、[ファクス エラー レポート]の順にタッチします。
4. 次のいずれかをタッチして選択します。

---

[オン(ファクスの送受信)] ファクス エラーが発生するたびに印刷されます。

---

[オフ] ファクス エラー レポートは印刷されません。

---

[オン(ファクス送信)] 送受信エラーが発生するたびに印刷されます。これはデフォルト設定です。

---

[オン(ファクス受信)] 受信エラーが発生するたびに印刷されます。

---

## ファクス ログの印刷と表示

プリンターが送受信したファクスのログを印刷できます。

プリンターのコントロールパネルからファクス ログを印刷するには

1. プリンターのコントロールパネルディスプレイで、[ファクス]をタッチします。
2. [セットアップ]、[レポート]の順にタッチします。
3. [ファクス レポートの印刷]をタッチします。
4. [最後の 30 件のトランザクションの印刷]にタッチします。
5. 印刷を開始するには、[印刷]をタッチします。

## ファクス ログの消去

ファクス ログを消去すると、メモリに保存されているすべてのファクスが削除されます。



ファクス ログを消去するには

1. プリンターのコントロールパネルディスプレイで、**[ファクス]** をタッチします。
2. **[セットアップ]**、**[ツール]** の順にタッチします。
3. **[ファクス ログの消去]** をタッチします。

## ファクス処理レポートの印刷

ファクス処理レポートには、最近行ったファクス処理の詳細が印刷されます。レポートには、ファクス番号、ページ数、ファクスのステータスが記載されます。

ファクス処理レポートを印刷するには

1. プリンターのコントロールパネルディスプレイで、**[ファクス]** をタッチします。
2. **[セットアップ]**、**[レポート]** の順にタッチします。
3. **[ファクス レポートの印刷]** をタッチします。
4. **[最近のファクス処理のログ]** をタッチします。
5. 印刷を開始するには、**[印刷]** をタッチします。

## 発信者 ID レポートの印刷

着信識別ファクス番号リストを印刷できます。

着信識別履歴を印刷するには

1. プリンターのコントロールパネルディスプレイで、**[ファクス]** をタッチします。
2. **[セットアップ]**、**[レポート]** の順にタッチします。
3. **[ファクス レポートの印刷]** をタッチします。
4. **[発信者 ID レポート]** をタッチします。
5. 印刷を開始するには、**[印刷]** をタッチします。

## 発着信履歴の表示



プリンター上のすべての発着信を一覧表示するには、次の手順を使用します。

---

 **注記**：発着信履歴は印刷できません。

---

発着信履歴を表示するには

1. プリンターのコントロールパネルディスプレイで、**[ファクス]** をタッチします。
2. **[今すぐ送信]** をタッチします。
3.  (**[電話帳]**) にタッチします。
4.  (**[発着信履歴]**) にタッチします。

## 6 Web サービス

プリンターには革新的な Web 対応のソリューションが用意されており、インターネットへの迅速なアクセス、ドキュメントの取得、手間なく高速なドキュメントの印刷など、すべてコンピューターを使用せずに行うことができます。

 **注記：** これらの Web 機能を使用するには、プリンターをインターネットに接続する必要があります (Ethernet ケーブルまたはワイヤレス接続を使用)。プリンターが USB ケーブルを使用して接続されている場合、これらの Web 機能を使用することはできません。

このセクションでは、次のトピックについて説明します。

- [Web サービスとは](#)
- [Web サービスの設定](#)
- [Web サービスの使用](#)
- [Web サービスの削除](#)

### Web サービスとは

#### [HP ePrint]

- **[HP ePrint]** は HP が提供する無償のサービスで、このサービスを使用すると HP ePrint 対応プリンターにいつでもどこからでも印刷できます。プリンターで Web サービスを有効にすると、プリンターに割り当てられる電子メールアドレスに電子メールを送信するだけで印刷できます。特別なドライバーやソフトウェアは必要ありません。電子メールを送信できれば、**[HP ePrint]** を利用してどこからでも印刷できます。

 **注記：** HP Connected ([www.hpconnected.com](http://www.hpconnected.com)) にサインアップしてアカウントを作成し、サインインして ePrint 設定を設定できます。

HP Connected でのアカウント登録が完了したら ([www.hpconnected.com](http://www.hpconnected.com)) サインインして、**[HP ePrint]** ジョブステータスの表示、**[HP ePrint]** プリンターのキューの管理、プリンターの **[HP ePrint]** の電子メールアドレスを使って印刷できるユーザーの管理、**[HP ePrint]** ヘルプの表示を行えるようになります。

#### HP プリント

- HP プリントを使用すると、プリンターからフォーマット済みの Web コンテンツをすぐに見つけて直接印刷できます。ドキュメントをスキャンし、デジタル化して Web に保存することもできます。

HP プリントは、お店のクーポンをはじめ、家族の行事、ニュース、旅行、スポーツ、料理、写真など、幅広いコンテンツを提供します。一般的な写真サイトの画像をオンラインで表示し、印刷することもできます。

App コンテンツのプリンターへの配信をスケジュール設定できる HP プリントもあります。

フォーマット済みコンテンツはお使いのプリンター専用にデザインされているため、テキストや写真が切れたり、テキスト 1 行のみの追加ページが印刷されたりする心配がありません。一部のプリンターでは、印刷プレビュー画面で用紙および印刷品質設定も選択できます。

# Web サービスの設定

Web サービスをセットアップする前に、Ethernet またはワイヤレス接続のいずれかでプリンターがインターネットに接続していることを確認します。

Web サービスをセットアップするには、次のいずれかの方法を使用します。

プリンターのコントロールパネルを使用して Web サービスを設定するには

1. プリンターのコントロールパネルディスプレイで、**[セットアップ]** をタッチします。
2. **[Web サービス セットアップ]** をタッチします。
3. **[同意する]** をタッチして、Web サービスの使用条件に合意して、Web サービスを有効にします。
4. **[自動アップデート]** 画面で、**[はい]** をタッチして、プリンターが製品の更新を自動的に確認しインストールできるようにします。

---

 **注記：**更新が使用可能になると、自動的にダウンロードされてインストールされ、プリンターが再起動します。

 **注記：**プロキシ設定の入力を求められたら、ネットワークでプロキシ設定が使用されている場合、画面の指示に従ってプロキシサーバーを設定します。プロキシの詳細情報がない場合は、ネットワーク管理者またはネットワークを設定した人物にお問い合わせください。

---

5. プリンターをサーバーに接続すると、情報ページが印刷されます。情報ページに表示される指示に従って、設定を行います。

内蔵 Web サーバーを使用して Web サービスを設定するには

1. EWS を開きます。詳細については、[内蔵 Web サーバー](#)を参照してください。
2. **[Web サービス]** タブをクリックします。
3. **[Web サービスの設定]** セクションで、**[セットアップ]**、**[続行]** の順にクリックし、画面上の指示に従って使用条件に同意します。
4. メッセージが表示されたら、プリンターによるアップデートの確認とインストールを許可することを選択します。

---

 **注記：**更新が使用可能になると、自動的にダウンロードされてインストールされ、プリンターが再起動します。

 **注記：**プロキシ設定の入力を求められたら、ネットワークでプロキシ設定が使用されている場合、画面の指示に従ってプロキシサーバーを設定します。プロキシの詳細情報がない場合は、ネットワーク管理者またはネットワークを設定した人物にお問い合わせください。

---

5. プリンターをサーバーに接続すると、情報ページが印刷されます。情報ページに表示される指示に従って、設定を行います。

HP プリンター ソフトウェアを使用して Web サービスを設定するには(Windows)

1. HP プリンター ソフトウェアを開きます。
2. 表示されたウィンドウで、**[印刷、スキャンおよびファクス]** をダブルクリックして、**[印刷]** の下の **[プリンタを Web に接続]** を選択します。プリンターのホーム ページ (内蔵 Web サーバー) が開きます。
3. **[Web サービス]** タブをクリックします。

4. **[Web サービスの設定]** セクションで、**[セットアップ]**、**[続行]** の順にクリックし、画面上の指示に従って使用条件に同意します。
5. メッセージが表示されたら、プリンターによるアップデートの確認とインストールを許可することを選択します。

---

 **注記：**更新が使用可能になると、自動的にダウンロードされてインストールされ、プリンターが再起動します。

 **注記：**プロキシ設定の入力を求められたら、ネットワークでプロキシ設定が使用されている場合、画面の指示に従ってプロキシサーバーを設定します。詳細情報がない場合は、ネットワーク管理者またはネットワークを設定した人物にお問い合わせください。

---

6. プリンターをサーバーに接続すると、情報ページが印刷されます。情報ページに表示される指示に従って、設定を行います。

## Web サービスの使用

このセクションでは **Web** サービスの使用方法和設定方法について説明します。

- [HP ePrint](#)
- [HP プリント](#)

### [HP ePrint]

[HP ePrint] を使用するには、以下を実行します。

- インターネットに接続され電子メールの送受信ができるコンピューターまたはモバイル デバイスがあることを確認します。
- プリンターで **Web** サービスを有効にします。詳しくは、[Web サービスの設定](#)を参照してください。

---

 **ヒント：** [HP ePrint] 設定の管理と構成の詳細、および最新機能については、HP Connected の Web サイト ([www.hpconnected.com](http://www.hpconnected.com)) をご覧ください。

---

### [HP ePrint] を使用してドキュメントを印刷するには

1. コンピューターまたはモバイル デバイスで電子メール アプリケーションを開きます。
2. 新しい電子メール メッセージを作成し、印刷するファイルを添付します。
3. **[HP ePrint]** の電子メール アドレスを **[宛先]** フィールドに入力し、電子メール メッセージを送信するためのオプションを選択します。

---



 **注記：** [宛先] フィールドまたは **[CC]** フィールドには、追加の電子メール アドレスを入力しないでください。複数の電子メール アドレスがあると、**[HP ePrint]** サーバーは印刷ジョブを受け付けません。

---

### [HP ePrint] 電子メールアドレスを調べるには

1. プリンターのコントロールパネル ディスプレイで、 (**[HP ePrint]**) をタッチします。
2. 電子メールアドレスをカスタマイズするには、**[プリント情報]** をタッチします。プリンターから印刷される情報ページに、プリンター コードと電子メールアドレスの変更方法が記載されています。

## [HP ePrint] をオフにするには

1. プリンターのコントロールパネルで、 ([HP ePrint])、 ([Web サービスの設定]) の順にタッチします。
2. [ePrint]、[オフ] の順にタッチします。

---

 **注記：**すべての Web サービスを削除するには、[Web サービスの削除](#)を参照してください。

---

## HP プリント

HP プリントを使用すると、プリンターからフォーマット済みの Web コンテンツをすぐに見つけて直接印刷できます。

### HP プリントを使用するには



1. プリンターのコントロールパネルで、 ([HP プリント]) をタッチします。
2. 使用する HP プリントをタッチします。

個々の HP プリントの詳細については、Web サイト ([www.hpconnected.com](http://www.hpconnected.com)) にアクセスしてください。

### HP プリントを管理するには

- HP プリントを HP Connected で管理できます。HP プリントの追加、設定、削除、およびプリンターのコントロールパネルディスプレイでの表示順の設定が行えます。

### HP プリントをオフにする

1. プリンターのコントロールパネルで、 ([HP ePrint])、 ([Web サービスの設定]) の順にタッチします。
2. [HP プリント]、[オフ] の順にタッチします。

---



 **注記：**すべての Web サービスを削除するには、[Web サービスの削除](#)を参照してください。

---

## Web サービスの削除

Web サービスを削除するには、次の手順に従います。

### プリンターのコントロールパネルを使用して Web サービスを削除するには

1. プリンターのコントロールパネルディスプレイで、 ([HP ePrint])、 ([Web サービスの設定]) の順にタッチします。
2. [Web サービスの削除] をタッチします。

### 内蔵 Web サーバーを使用して Web サービスを削除するには

1. EWS を開きます。詳細は、[内蔵 Web サーバー](#) を参照してください。
2. [Web サービス] タブをクリックし、[Web サービスの設定] セクションの [Web サービスの削除] をクリックします。
3. [Web サービスの削除] をクリックします。
4. プリンターから Web サービスを削除するには、[はい] をクリックします。



## 7 インク カートリッジのメンテナンス

このセクションでは、次のトピックについて説明します。

- [インク カートリッジとプリントヘッドの情報](#)
- [推定インクレベルの確認](#)
- [黒インクのみまたはカラーインクのみで印刷する](#)
- [インク カートリッジの交換](#)
- [インク カートリッジの注文](#)
- [印刷サプライ品の保管](#)
- [匿名の使用状況情報の保存](#)
- [インク カートリッジ保証情報](#)

### インク カートリッジとプリントヘッドの情報

印刷の品質を保つために、HP インク カートリッジの取り扱い方について、次のことに注意してください。

- このユーザー ガイドの手順はインク カートリッジを交換するための手順です。初めて装着するための手順ではありません。初めて装着する場合は、プリンターに付属しているセットアップポスターの指示に従ってください。
- プリンターの電源をオフにする場合は、必ず  (電源ボタン) を使用してください。これにより、プリントヘッドにキャップが付けられ、損傷から保護されます。
- プリントヘッドのクリーニングを不必要に行わないでください。インクが無駄になり、カートリッジの寿命を縮めます。
- インク カートリッジは注意深く取り扱ってください。装着するときに、落としたり振ったり乱暴に取り扱うと、印刷が不調になることがあります。
- プリンターを運搬する場合は次の項目に従い、プリンターからインクが漏れたり、プリンターに何らかの損傷が生じたりしないようにします。
  - プリンターの電源を正しくオフにするには、 (電源ボタン) を押します。内部の動作音が完全に停止してから、プリンターのプラグを取り外します。
  - 運搬中は必ずプリンターを平らなところに置くようにします。プリンターの側面、背面、前面、上面を下に向けて置かないでください。

**⚠注意：**印刷品質の問題や、余分なインクの使用またはインク システムの損傷を避けるため、足りないカートリッジはできるだけ早く交換することをお勧めします。インク カートリッジが足りない場合は、プリンターの電源を切らないでください。

### 推定インクレベルの確認

推定インク レベルは、プリンター ソフトウェアまたはプリンターのコントロール パネルで確認できます。

プリンターのコントロールパネルから推定インク レベルを確認するには

- ▲ [ホーム]画面で  ([インク] アイコン) をタッチして、推定インク レベルを表示します。

HP プリンター ソフトウェアからインク レベルを確認するには (Windows)

1. HP プリンター ソフトウェアを開きます。
2. プリンター ソフトウェア で、[推定インクレベル] をクリックします。

HP プリンター ソフトウェアからインク レベルを確認するには(OS X)

1. HP Utility を開きます。  
HP Utility は、ハードディスクのトップ レベルにある **アプリケーション** フォルダー内の **Hewlett-Packard** フォルダーに存在します。
2. ウィンドウの左側のデバイスの一覧から **HP OfficeJet 7510 series** を選択します。
3. [サプライ用品のステータス] をクリックします。  
推定インク レベルが表示されます。
4. [すべての設定] をクリックし、[インフォメーションおよびサポート] パネルに戻ります。

 **注記**：再充填または再生されたプリント カートリッジや、別のプリンターで使用されていたプリント カートリッジを取り付けた場合、インク レベル インジケーターが不正確であったり、表示されない場合があります。

 **注記**：インク レベルの警告およびインジケータは、インク交換の準備を促すことを目的としています。インク残量が少ないという警告が表示されたら、印刷が滞らないよう、交換用のカートリッジを準備してください。メッセージが表示されるまでは、カートリッジを交換する必要はありません。

 **注記**：カートリッジ内のインクは、印刷処理のさまざまな場面で消費されます。初期化処理で、プリンターとカートリッジの印刷準備を行う際や、プリントヘッドのクリーニングで、プリントノズルをクリーニングしてインクの流れをスムーズにする際にも消費されます。また、使用済みカートリッジ内にはある程度のインクが残っています。詳細は、[www.hp.com/go/inkusage](http://www.hp.com/go/inkusage) を参照してください。

## 黒インクのみまたはカラーインクのみで印刷する

この製品は、通常の使用状況では、カラー カートリッジのインクが切れたときに黒のカートリッジのみで印刷する設計にはなっていません。

ただし、お使いのプリンターは、カートリッジのインクが切れ始めた後でもなるべく長く印刷できる仕組みになっています。

プリントヘッドに十分なインクがあるときには、1つ以上のカラー カートリッジのインクが切れた場合には黒インクのみで、黒のカートリッジのインクが切れた場合にはカラー インクのみで印刷するよう選択することができます。

- 黒インクのみまたはカラー インクのみで印刷できる枚数には限りがあるため、黒インクまたはカラー インクのみで印刷しているときは、交換用インク カートリッジを用意してください。
- インクが不足して印刷できなくなると、1つ以上のカートリッジのインクがなくなったことを知らせるメッセージが表示されます。印刷を再開するには、インクがなくなったカートリッジを交換する必要があります。



**⚠注意：**プリンターから取り外したままにしたときにインクカートリッジが損傷を受けないとしても、プリンターを設定し、使用を開始したら、プリントヘッドに常にすべてのカートリッジを装着しておく必要があります。1つまたは複数のカートリッジスロットを長時間空にしておくと、印刷品質の問題が発生し、プリントヘッドが損傷する可能性があります。最近カートリッジをプリンターから長時間取り外したままにしたり、最近用紙の紙詰まりが発生したりして印刷品質が低下していることに気づいた場合は、プリントヘッドをクリーニングしてください。詳しくは、プリントヘッドとインクカートリッジのメンテナンスを参照してください。

## インクカートリッジの交換

プリンターの交換用インクカートリッジを用意していない場合は、インクカートリッジの注文を参照してください。一部のインクカートリッジは、国/地域によってはご利用になれません。

**⚠注意：**印刷品質の問題や、余分なインクの使用またはインクシステムの損傷を避けるため、足りないカートリッジはできるだけ早く交換することをお勧めします。インクカートリッジが足りない場合は、プリンターの電源を切らないでください。

使用済みインクサプライ品のリサイクルについては、HPインクジェットサプライ品リサイクルプログラムを参照してください。

### インクカートリッジを交換するには

1. プリンターの電源がオンであることを確認します。
2. インクカートリッジのアクセスドアを開きます。

**🔗注記：**インクホルダーが止まるのを待ってから、作業を続けてください。

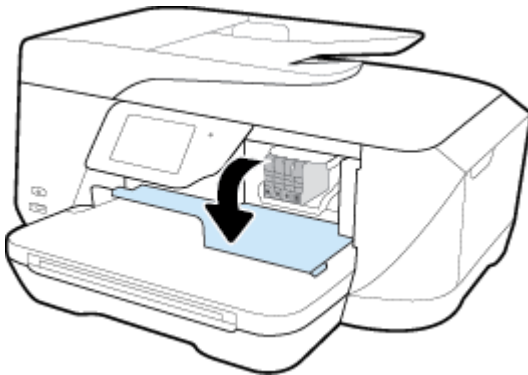

3. インクカートリッジの前面を押して固定を解除し、スロットから取り外します。

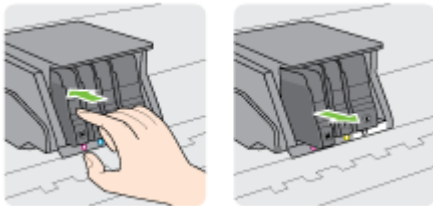

4. パッケージから新しいインクカートリッジを取り出します。



5. 色分けされた文字を参考にしながら、空のスロットにインク カートリッジを差し込み、しっかりとスロットに固定されるまで押し込みます。

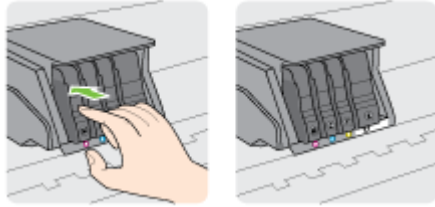

取り付けるインク カートリッジと同じ色の文字のスロットに、インク カートリッジを挿入してください。



6. 交換している各インク カートリッジに対して、3 から 5 の手順を繰り返してください。
7. インク カートリッジアクセス ドアを閉じます。

## インク カートリッジの注文

インク カートリッジを注文するには、[www.hp.com](http://www.hp.com) にアクセスしてください。(現時点では、HP Web サイトの一部は英語版のみです。) カートリッジのオンライン注文は、取り扱っていない国/地域もあります。電話によるご注文、販売代理店のご案内、ショッピングリストの印刷方法などに関する情報が多くの国で提供されています。さらに、[www.hp.com/buy/supplies](http://www.hp.com/buy/supplies) にアクセスすると、国ごとの HP 製品購入に関する情報が得られます。

インク カートリッジを交換する場合は、現在使用中のカートリッジと同じカートリッジ番号のものと交換してください。カートリッジ番号は次の場所で確認できます。

- 交換するインク カートリッジのラベル。
- プリンターの内部のステッカー。インク カートリッジアクセス ドアを開いてステッカーの位置を特定します。
- プリンターソフトウェアで[ショッピング]をクリックし、[サプライ品のオンライン購入]をクリックします。
- 内蔵 Web サーバーで、[ツール] タブをクリックし、[製品情報] の下の [インク ゲージ] をクリックします。詳細は、[内蔵 Web サーバー](#) を参照してください。

 **注記:** プリンターに付属のセットアップ インク カートリッジは別途購入することができません。

## 印刷サプライ品の保管

- インクカートリッジはパッケージを未開封のまま保管し、使用するときに開封してください。
- インクカートリッジは、プリンター内に長期間置いておくことができます。ただし、インクカートリッジの最適な状態を確保するには、 (電源ボタン) を押してプリンターの電源を必ず正しく切ってください。
- インクカートリッジは、常温 (15~35°C) で保管してください。

## 匿名の使用状況情報の保存

本プリンターで使用される HP カートリッジには、プリンターの動作を補助するためのメモリチップが搭載されています。また、このメモリチップはプリンターの使用状況についての匿名情報を一部、保存します。カートリッジで印刷したページ数、ページカバレッジ、印刷頻度、使用した印刷モードなどです。

HP は、これらの情報をお客様の印刷ニーズに合ったプリンターの開発に役立てています。カートリッジのメモリチップから収集されたデータには、カートリッジやプリンターのお客様やユーザーの特定に利用可能な情報は含まれていません。

HP は、HP の無料回収およびリサイクルプログラム (**HP Planet Partners: [www.hp.com/recycle](http://www.hp.com/recycle)**)。このサンプリングから得られたメモリチップは、今後の HP プリンター改良のために読み取られ、研究されます。このカートリッジのリサイクルを補助する HP パートナーも同様に、このデータにアクセスできる場合があります。

第三者がカートリッジを所有すると、メモリチップ上の匿名情報にアクセスできる場合があります。もし、お客様がこの情報へのアクセスを許可したくない場合は、チップを動作不能にすることができます。ただし、メモリチップを動作不能にした後で、そのカートリッジを HP プリンターに使用することはできません。

この匿名情報の提供に懸念がある場合は、プリンターの使用状況情報を収集するメモリチップの機能をオフにして、この情報にアクセスできないようにすることができます。

### 使用情報機能を無効にするには

1. プリンターのコントロールパネルで、**[セットアップ]** をタッチします。
2. **[基本設定]** をタッチします。
3. オプションリストの最後までフリックし、**[匿名データを自動的に送信]** オプションと **[匿名使用状況情報の保存]** オプションをオフに切り替えます。

---

 **注記**：使用情報機能をオンにするには、出荷時のデフォルト設定を復元します。

 **注記**：メモリチップのプリンター使用情報を回収する機能をオフにしても、引き続き HP プリンターでそのカートリッジを使用することができます。

---

## インクカートリッジ保証情報

HP カートリッジの保証は、指定された HP 製プリンティングデバイスで使用された場合に適用されます。この保証は、詰め替え、再生、刷新、誤用、改造のいずれかを受けた HP インク製品には適用されません。

保証期間中、HP 製インクが消耗していないことと、保証期限日付に達していないことを条件として、製品に保証が適用されます。保証期間終了日は、製品に YYYY-MM 形式で表示されている場合があります。

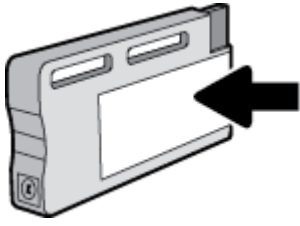

## 8 ネットワーク設定

その他の詳細設定は、プリンターのホーム ページ (内蔵 Web サーバー (EWS)) から利用できます。詳しくは、[内蔵 Web サーバー](#)を参照してください。

このセクションでは、次のトピックについて説明します。

- [ワイヤレス通信用のプリンターのセットアップ](#)
- [ネットワーク設定を変更する](#)
- [Wi-Fi Direct の使用](#)

### ワイヤレス通信用のプリンターのセットアップ

- [開始する前に](#)
- [ワイヤレス ネットワークでのプリンターのセットアップ](#)
- [接続タイプの変更](#)
- [ワイヤレス接続のテスト](#)
- [プリンターのワイヤレス機能のオンとオフの切り替え](#)

 **注記：** プリンターを接続する際に問題が発生した場合は、[ネットワークおよび接続問題](#) を参照してください。

 **ヒント：** プリンターのワイヤレス設定および使用方法の詳細は、[HP ワイヤレス プリンティング センターの Web サイト \(www.hp.com/go/wirelessprinting\)](#) をご覧ください。

#### 開始する前に

以下を確認してください。

- プリンターが **Ethernet** ケーブルを使用してネットワーク接続されていないことを確認します。
- ワイヤレス ネットワークが正しく設定され、正しく動作していることを確認します。
- プリンターとプリンターを使用するコンピューターが、同じネットワーク (サブネット) にあることを確認します。

プリンターの接続中に、ワイヤレス ネットワーク名 (**SSID**) とワイヤレス パスワードの入力を求められる場合があります。

- ワイヤレス ネットワーク名は、ワイヤレス ネットワークの名前です。
- ワイヤレス パスワードは、他人が許可なしにワイヤレス ネットワークに接続するのを防ぐためのものです。必要なセキュリティのレベルに応じて、ワイヤレス ネットワークでは **WPA** パスフレーズまたは **WEP** キーを使用できます。

ワイヤレス ネットワークをセットアップしてからネットワーク名またはセキュリティ パスワードを変更していない場合は、ワイヤレス ルーターの背面または側面にこれらの情報が記載されている場合があります。



ネットワーク名またはセキュリティ パスワードがわからない場合や思い出せない場合は、コンピューターまたはワイヤレス ルーターに付属しているマニュアルを参照してください。それでもこの情報

が見つからない場合は、ネットワーク管理者またはワイヤレス ネットワークを設定した人物にお問い合わせください。

## ワイヤレス ネットワークでのプリンターのセットアップ

プリンターのコントロール パネル ディスプレイからワイヤレス セットアップ ウィザードを使用して、ワイヤレス通信を設定します。

 **注記**：続行する前に、開始する前に にあるリストに目を通してください。

1. プリンターのコントロール パネルで、 (ワイヤレス) をタッチします。
2.  ([設定]) にタッチします。
3. [ワイヤレス設定] をタッチします。
4. [[ワイヤレス セットアップ ウィザード]] をタッチします。
5. 画面の指示に従って、セットアップを完了します。

既に USB 接続などの別の接続方法でプリンターを使用している場合は、接続タイプの変更の指示に従ってワイヤレス ネットワークでプリンターをセットアップしてください。

## 接続タイプの変更

HP プリンター ソフトウェアをインストールし、コンピューターまたはネットワークにプリンターを接続したら、そのソフトウェアを使用して接続タイプを (たとえば、USB 接続からワイヤレス接続へ) 変更できます。

 **注記**：Ethernet ケーブルを接続すると、プリンターのワイヤレス機能はオフになります。

### Ethernet 接続をワイヤレス接続に変更するには(Windows)

1. Ethernet ケーブルをプリンターから取り外します。
2. インストールしたら、プリンター ソフトウェアを開きます。

ワイヤレス セットアップ ウィザードを実行してワイヤレス接続を確立します。詳しくは、ワイヤレス ネットワークでのプリンターのセットアップを参照してください。

### USB 接続からワイヤレス ネットワークに変更するには(Windows)

続行する前に、開始する前に にあるリストに目を通してください。

1. オペレーティング システムに応じて、以下のいずれかを実行します。
  - **Windows 8.1**：[スタート] 画面の左下隅にある下矢印をクリックして、プリンター名を選択してから [ユーティリティ] をクリックします。
  - **Windows 8**：[スタート] 画面上の何も表示されていない領域を右クリックし、アプリ バーの [すべてのアプリ] をクリックして、プリンター名を選択して、[ユーティリティ] をクリックします。
  - **Windows 7、Windows Vista、Windows XP**：コンピューターのデスクトップで、[スタート] をクリックし、[すべてのプログラム] を選択します。次に、[HP] をクリックして、プリンターのフォルダーをクリックします。
2. [プリンターのセットアップとソフトウェア] をクリックします。
3. [USB 接続プリンターのワイヤレスへの変換] を選択します。画面の指示に従ってください。

## USB または Ethernet 接続をワイヤレス接続に変更するには(OS X)

続行する前に、開始する前に にあるリストに目を通してください。

1. プリンターをワイヤレス ネットワークに接続します。
2. **[システム環境設定]** を開きます。
3. オペレーティング システムに応じて、**[ハードウェア]** セクションの **[プリントとファクス]**、**[印刷、スキャンおよびファクス]**、または **[プリンターとスキャナー]** をクリックします。
4. 左のペインでプリンターを選択し、リストの一番下の - をクリックします。現在の接続に対してファクス エントリがある場合、ファクス エントリにも同じ操作を実行します。
5. HP Utility を開きます。

HP Utility は、ハードディスクのトップ レベルにある **アプリケーション** フォルダー内の **Hewlett-Packard** フォルダーに存在します。

6. **[デバイス]** > **[HP オート ワイヤレス コネクト]** を選択し、画面の指示に従います。



USB からワイヤレス接続に変更する方法の詳細について説明します。

詳細についてはここをクリックしてオンラインに接続します。 (現時点では、この Web サイトはすべての言語には対応していません)。

## ワイヤレス接続を USB または Ethernet 接続に変更するには(Windows)

- USB または Ethernet ケーブルをプリンターに接続します。

## ワイヤレス接続を USB または Ethernet 接続に変更するには(OS X)

プリンターを印刷キューに追加してください。

1. **[システム環境設定]** を開きます。
2. オペレーティング システムに応じて、**[ハードウェア]** セクションの **[プリントとファクス]**、**[印刷、スキャンおよびファクス]**、または **[プリンターとスキャナー]** をクリックします。
3. 左のペインでプリンターを選択し、リストの一番下の - をクリックします。現在の接続に対してファクス エントリがある場合、ファクス エントリにも同じ操作を実行します。
4. HP Utility を開きます。



HP Utility は、ハードディスクのトップ レベルにある **アプリケーション** フォルダー内の **Hewlett-Packard** フォルダーに存在します。

5. **[デバイス]** > **[新しいデバイスのセットアップ]** を選択し、画面の指示に従います。

## ワイヤレス接続のテスト

プリンターのワイヤレス接続に関する情報を取得するためワイヤレス テスト レポートを印刷します。ワイヤレス テスト レポートには、プリンターの状態、ハードウェア (MAC) アドレス、IP アドレスに関する情報が記載されています。プリンターをネットワークに接続している場合、このテスト レポートには、ネットワーク設定についての詳細が表示されます。



ワイヤレス テスト レポートを印刷するには

1. プリンターのコントロールパネルで、 (ワイヤレス ボタン)、 ([設定]) をタッチします。
2. [レポートの印刷] をタッチします。
3. [ワイヤレス テスト レポート] をタッチします。

## プリンターのワイヤレス機能のオンとオフの切り替え

プリンターのワイヤレス機能がオンの場合、プリンターのコントロールパネル上の青いワイヤレスランプが点灯します。

 **注記** : Ethernet ケーブルをプリンターに接続すると、自動的にワイヤレス機能がオフになり、ワイヤレスランプも消灯します。

1. プリンターのコントロールパネルで、 (ワイヤレス ボタン)、 ([設定]) をタッチします。
2. [ワイヤレス設定] をタッチします。
3. [ワイヤレス] をタッチしてオン、オフを切り替えます。



## ネットワーク設定を変更する

プリンターのコントロールパネルから、プリンターのワイヤレス接続の設定や管理を行ったり、さまざまなネットワーク管理タスクを実行したりできます。このタスクには、ネットワーク設定の表示と変更、ネットワークのデフォルト設定の復元、ワイヤレス機能のオン/オフ設定などが含まれます。

 **注意** : 必要に応じて、ネットワークを設定することができます。ただし、ネットワーク管理に詳しくない場合は、リンク速度、IP 設定、デフォルトゲートウェイ、ファイアウォール設定などの設定を変更しないでください。

### ネットワーク設定を印刷するには

次のいずれかの操作を実行します。

- プリンターのコントロールパネルで、 (ワイヤレス) または  (Ethernet) をタッチします。ネットワークステータス画面が表示されます。[詳細の印刷] をタッチしてネットワーク設定ページを印刷します。
- プリンターのコントロールパネルで、[セットアップ]、[レポート] の順にタッチし、さらに[ネットワーク設定レポート] をタッチします。

### リンク速度を設定するには

ネットワーク上でのデータ送信速度を変更することができます。デフォルトの設定は [自動] です。



1. プリンターのコントロールパネルで、[セットアップ]、[ネットワーク セットアップ] の順にタッチします。
2. [Ethernet 設定] をタッチします。
3. [詳細設定] を選択します。
4. [リンク速度] をタッチします。
5. お使いのネットワーク ハードウェアに適したオプションを選択します。

## IP 設定を変更するには

デフォルトの IP 設定は **[自動]** で、IP 設定を自動的に行いますが、ネットワーク管理に詳しく、さまざまな設定 (IP アドレス、サブネットマスク、またはデフォルトゲートウェイなど) を使用する場合は、それらの設定を手動で変更できます。

☞ **ヒント:** 手入力 IP アドレスを設定する前に、自動モードを使用してプリンターをネットワークに接続することを推奨します。これにより、ルーターがプリンターでその他の必要な設定 (サブネットマスク、デフォルトゲートウェイ、DNS アドレスなど) を行えるようになります。

⚠ **注意:** IP アドレスを手動で割り当てる場合は慎重に行ってください。インストール時入力した IP アドレスが正しくないと、お使いのネットワークコンポーネントをプリンターに接続できなくなります。

1. プリンターのコントロールパネルで、 (ワイヤレス) または  (Ethernet) をタッチします。
2.  (**[設定]**) にタッチします。
3. **[Ethernet 設定]** または **[ワイヤレス設定]** をタッチします。
4. **[詳細設定]** をタッチします。
5. **[IP 設定]** をタッチします。
6. IP アドレスを変更するとプリンターがネットワークから削除されることを知らせるメッセージが表示されます。 **[OK]** をタッチして続行します。
7. デフォルトで **[自動]** が選択されています。設定を手動で変更するには、**[手動]** をタッチし、次の設定に対する適切な情報を入力します。
  - **[IP アドレス]**
  - **[サブネットマスク]**
  - **[デフォルトゲートウェイ]**
  - **[DNS アドレス]**
8. 変更を入力し、 **[完了]** をタッチします。
9. **[OK]** をタッチします。

## Wi-Fi Direct の使用

Wi-Fi Direct では、コンピューター、スマートフォン、タブレット、その他のワイヤレス対応デバイスから、既存のワイヤレスネットワークに接続せずにワイヤレス印刷を実行できます。

### Wi-Fi Direct 使用のガイドライン



- コンピューターまたはモバイルデバイスに必要なソフトウェアが存在することを確認します。
  - コンピューターを使用する場合、プリンターに付属するプリンターソフトウェアがインストールされている必要があります。



コンピューターに HP プリンター ソフトウェアをインストールしていない場合は、最初に **Wi-Fi Direct** に接続し、次にプリンター ソフトウェアをインストールしてください。プリンター ソフトウェアによって接続タイプの入力を求められたら、**[ワイヤレス]** を選択します。

- モバイル デバイスを使用する場合、互換性のある印刷アプリケーションがインストールされている必要があります。モバイル印刷に関する詳細は、[www.hp.com/global/us/en/eprint/mobile\\_printing\\_apps.html](http://www.hp.com/global/us/en/eprint/mobile_printing_apps.html) をご覧ください。
- プリンターの **Wi-Fi Direct** がオンであることを確認します。
- 最大 5 台のコンピューターとモバイルデバイスが、同じ **Wi-Fi Direct** 接続を使用できます。
- **Wi-Fi Direct** は、プリンターが **USB** ケーブルでコンピューターに接続されている場合や、ワイヤレス接続を使用してネットワークに接続されている場合も使用できます。
- **Wi-Fi Direct** を使用して、コンピューター、モバイル デバイス、またはプリンターをインターネットに接続することはできません。

### Wi-Fi Direct をオンにするには

1. プリンターのコントロールパネルで、 (**Wi-Fi Direct**) をタッチします。
2.  (**[設定]**) にタッチします。
3. ディスプレイに **Wi-Fi Direct** が **[オフ]** であることが表示される場合は、**[Wi-Fi Direct]** をタッチしてオンにします。

※ ヒント : EWS から **Wi-Fi Direct** をオンにすることもできます。EWS の使用の詳細については、[内蔵 Web サーバー](#) を参照してください。

### ワイヤレス対応モバイルデバイスから印刷するには

モバイル デバイスに互換性のある印刷アプリケーションがインストールされていることを確認します。詳細は、[www.hp.com/global/us/en/eprint/mobile\\_printing\\_apps.html](http://www.hp.com/global/us/en/eprint/mobile_printing_apps.html) をご覧ください。

1. プリンターで **Wi-Fi Direct** がオンになっていることを確認します。
2. モバイルデバイスの **Wi-Fi** 接続をオンにします。詳細は、モバイル デバイスに付属のマニュアルを参照してください。

 **注記** : お使いのモバイルデバイスが **Wi-Fi** をサポートしていない場合は、**Wi-Fi Direct** を使用することはできません。

3. モバイルデバイスから新しいネットワークに接続します。新しいワイヤレス ネットワークまたはホットスポットに接続する際に普段使用している操作を実行してください。表示されるワイヤレス ネットワークのリストから、**Wi-Fi Direct** 名を選択します。たとえば、**[DIRECT-\*\*-HP OfficeJet XXXX]** (ここで、\*\* はプリンターを識別する一意の文字で、XXXX はプリンター上にあるプリンター モデル) などです。

指示に従って、**Wi-Fi Direct** のパスワードを入力します。

4. ドキュメントを印刷します。

## ワイヤレス対応コンピューターから印刷するには(Windows)

1. プリンターで **Wi-Fi Direct** がオンになっていることを確認します。
2. コンピューターの **Wi-Fi** 接続をオンにします。詳細は、コンピューターに付属のマニュアルを参照してください。

 **注記：**お使いのコンピューターが **Wi-Fi** をサポートしていない場合は、**Wi-Fi Direct** を使用することはできません。

3. コンピューターから新しいネットワークに接続します。新しいワイヤレス ネットワークまたはホットスポットに接続する際に普段使用している操作を実行してください。表示されるワイヤレス ネットワークのリストから、**Wi-Fi Direct** 名を選択します。たとえば、**[DIRECT-\*\*-HP OfficeJet XXXX]** (ここで、\*\* はプリンターを識別する一意の文字で、XXXX はプリンター上にあるプリンターモデル) などです。

指示に従って、**Wi-Fi Direct** のパスワードを入力します。

4. プリンターがインストールされ、ワイヤレス ネットワーク経由でコンピューターに接続されている場合は、ステップ 5 に進みます。プリンターがインストールされ、**USB** ケーブルでコンピューターに接続されている場合、前述の手順を実行して **HP Wi-Fi Direct** 接続を使用してプリンター ソフトウェア をインストールします。
  - a. オペレーティング システムに応じて、以下のいずれかを実行します。
    - **Windows 8.1** : [スタート] 画面の左下隅にある下矢印をクリックして、プリンター名を選択してから **[ユーティリティ]** をクリックします。
    - **Windows 8** : [スタート] 画面上の何も表示されていない領域を右クリックし、アプリ バーの **[すべてのアプリ]** をクリックして、プリンター名を選択して、**[ユーティリティ]** をクリックします。
    - **Windows 7、Windows Vista、Windows XP** : コンピューターのデスクトップで、**[スタート]** をクリックし、**[すべてのプログラム]** を選択します。次に、**[HP]** をクリックして、プリンターのフォルダーをクリックします。
  - b. **[プリンタ セットアップとソフトウェア]** をクリックしてから、**[新しいプリンタを接続する]** をクリックします。
  - c. **[接続オプション]** ソフトウェア画面が表示されたら、**[ワイヤレス]** を選択します。
  - d. 検出されたプリンターのリストからお使いの **HP** プリンターを選択します。
  - e. 画面の指示に従ってください。
5. ドキュメントを印刷します。

## ワイヤレス対応コンピューターから印刷するには(OS X)

1. プリンターで **Wi-Fi Direct** がオンになっていることを確認します。
2. コンピューターで **Wi-Fi** をオンにします。

詳しくは、Apple 提供のマニュアルを参照してください。

3. Wi-Fi アイコンをクリックし、Wi-Fi Direct 名を選択します。たとえば、**[DIRECT-\*\*-HP OfficeJet XXXX]** (ここで、\*\* はプリンターを識別する一意の文字で、XXXX はプリンター上にあるプリンターモデル) などです。

Wi-Fi Direct でセキュリティが有効になっている場合、プロンプトに従ってパスワードを入力します。

4. プリンターを追加します。
  - a. **[システム環境設定]** を開きます。
  - b. オペレーティング システムに応じて、**[ハードウェア]** セクションの **[プリントとファクス]**、**[印刷、スキャンおよびファクス]**、または **[プリンターとスキャナー]** をクリックします。
  - c. 左側のプリンターのリストの下の **+** をクリックします。
  - d. 検出されたプリンターのリストからプリンターを選択し (プリンター名の隣の右側の列に “Bonjour” という語が表示されています)、**[追加]** をクリックします。



Wi-Fi Direct のオンライン トラブルシューティングを実行する場合や、Wi-Fi Direct の設定に関する追加のヘルプが必要な場合は、[ここをクリックしてください](#)。(現時点では、この Web サイトはすべての言語には対応していません)。

## 9 プリンター管理ツール

このセクションでは、次のトピックについて説明します。

- [ツールボックス\(Windows\)](#)
- [HP Utility \(OS X\)](#)
- [内蔵 Web サーバー](#)

### ツールボックス(Windows)

ツールボックスでは、プリンターのメンテナンス情報が提供されます。

 **注記**：お使いのコンピューターがシステム要件を満たしている場合は、**HP ソフトウェア CD** からツールボックスをインストールできます。システムの要件は、**Readme** ファイルにあります。このファイルは、プリンターに付属の **HP プリンター ソフトウェア CD** に収録されています。

ツールボックスを開くには

1. **HP プリンター ソフトウェア**を開きます。詳しくは、[HP プリンター ソフトウェアを開きます \(Windows\)](#)を参照してください。
2. **[印刷、スキャン、ファクス]** をクリックします。
3. **[プリンタのメンテナンス]** をクリックします。

### HP Utility (OS X)

**HP Utility** には、プリント設定の構成、プリンターの位置調整、サプライ品のオンライン注文、および **Web** サイトのサポート情報の検索などのツールが含まれています。

 **注記**：**HP Utility** で使用できる機能は、選択したプリンターによって異なります。

インク レベルの警告およびインジケーターが示すインク レベルは、インク交換のタイミングを示す予測にすぎません。インク残量が少ないという警告メッセージが表示されたら、印刷できなくなる前に交換用のカートリッジを準備してください。印刷品質が望ましくないレベルに達するまでは、カートリッジを交換する必要はありません。

ハードディスクのトップレベルにある **[アプリケーション]** フォルダー内の **[Hewlett-Packard]** フォルダーにある **HP Utility** をダブルクリックします。

### 内蔵 Web サーバー

プリンターがネットワークに接続されている場合、**内蔵 Web サーバー (EWS)** を使用してコンピューターからステータス情報の表示、設定の変更、およびプリンターの管理などを行うことができます。

 **注記**：一部の設定を表示または変更するには、パスワードが必要です。

 **注記**：内蔵 **Web** サーバーは、インターネットに接続しなくても、開いて使用できます。ただし、一部の機能が使用できません。

- [Cookie](#) について
- [内蔵 Web サーバーを開く](#)
- [内蔵 Web サーバーを開けない](#)

## Cookie について

内蔵 Web サーバー (EWS) は、ブラウザからページを表示したときに小さいテキスト ファイル (Cookie) をハードディスクに作成します。これらのファイルにより EWS は次回アクセス時にユーザーのコンピューターを認識することができます。例えば、EWS 言語を設定した場合、選択した言語が Cookie に記憶されるので、次に EWS を開いたときに、ページがその言語で表示されます。一部の Cookie (ユーザー固有の設定を記憶する Cookie など) は手動で消去するまでコンピューターに保存されています。

ブラウザの設定によって、すべての Cookie を受け入れることも、Cookie が書き込まれる前に警告することもできます。これにより、どの Cookie を受け入れ、どれを拒否するかを選択できます。また、ブラウザを使用して不要な Cookie を削除することもできます。

デバイスによっては、Cookie を無効にすると、以下の機能のどれかが使用できなくなる場合があります。



- 一部のセットアップ ウィザードの使用
- EWS ブラウザ言語設定の記憶
- EWS ホーム ページのパーソナライズ

プライバシーおよび Cookie 設定の変更方法と、Cookie の表示または削除方法については、Web ブラウザで利用できるドキュメントを参照してください。

## 内蔵 Web サーバーを開く

ネットワークまたは Wi-Fi Direct 経由で内蔵 Web サーバーにアクセスできます。

### ネットワーク経由で内蔵 Web サーバーを開く



1. プリンターの IP アドレスまたはホスト名を確認するには、 (ワイヤレス) または  (Ethernet) をタッチするか、ネットワーク設定ページを印刷します。

 **注記:** プリンターがネットワークに接続され、IP アドレスが指定されている必要があります。

2. コンピューターでサポートされている Web ブラウザで、プリンターに割り当てられている IP アドレスまたはホスト名を入力します。

例えば、IP アドレスが 123.123.123.123 の場合、以下のアドレスを Web ブラウザに入力します。  
http://123.123.123.123

### Wi-Fi Direct から内蔵 Web サーバーを開くには

1. プリンターのコントロール パネルで、 (Wi-Fi Direct) をタッチします。
2.  ([設定]) にタッチします。
3. ディスプレイに Wi-Fi Direct が [オフ] であることが表示される場合は、[Wi-Fi Direct] をタッチしてオンにします。

4. ワイヤレス コンピューターから、ワイヤレスをオンにし、**Wi-Fi Direct** 名 (例 : **[DIRECT-\*\*-HP OfficeJet XXXX]**) (ここで、\*\* はプリンターを識別する一意の文字で、XXXX はプリンター上にあるプリンター モデルです。)

指示に従って、**Wi-Fi Direct** のパスワードを入力します。

5. コンピューターのサポートされた **Web** ブラウザで、次のアドレスを入力します。http://123.123.123.123

## 内蔵 **Web** サーバーを開けない

### ネットワーク設定の確認

- 電話コードまたはクロスオーバー ケーブルを使用してプリンターをネットワークに接続していないことを確認します。
- ネットワーク ケーブルがプリンター本体にしっかりと接続されていることを確認します。
- ネットワーク ハブ、スイッチ、またはルーターがオンになり、正しく作動していることを確認します。

### コンピューターの確認

- お使いのコンピューターがネットワークに接続されていることを確認します。

---

 **注記 :** プリンターの **HP Wi-Fi Direct** がオンで、プリンターの **IP** アドレスがわかっている場合も、**EWS** にアクセスできます。

---

### **Web** ブラウザの確認

- **Web** ブラウザがシステム最小要件を満たしていることを確認します。詳細については、**HP** プリンター ソフトウェア **CD** に収録されているプリンターの **Readme** ファイルに記載されているシステムの要件を参照してください。
- お使いの **Web** ブラウザーでインターネットに接続するためにプロキシ設定を使用している場合は、これらの設定をオフに設定してみてください。詳細については、使用している **Web** ブラウザで使用可能なマニュアルを参照してください。
- お使いの **Web** ブラウザで **JavaScript** と **cookies** が有効になっていることを確認してください。詳細については、使用している **Web** ブラウザで使用可能なマニュアルを参照してください。

### プリンターの **IP** アドレスの確認

- プリンターの **IP** アドレスを確認するには、ネットワーク設定ページを印刷して **IP** アドレスを取得します。プリンターのコントロールパネルディスプレイで、**[セットアップ]**、**[レポート]** の順にタッチし、さらに**[ネットワーク設定レポート]** をタッチします。
- コマンドプロンプト (**Windows**) またはネットワーク ユーティリティ (**OS X**) から、プリンターの **IP** アドレスを使用して **PING** コマンドを実行します。

---

 **注記 :** **OS X Lion** および **OS X Mountain Lion** : ネットワーク ユーティリティは、ハードディスクのトップレベルにある **[アプリケーション]** フォルダー内の **[ユーティリティ]** フォルダーに存在します。

**OS X Mavericks:** **[Finder]** を開いて、**Option** キーを押しながら、**[Apple]** (  ) メニューの**[システム情報]** を選択します。 **[ウィンドウ > ネットワーク ユーティリティ]** を選択します。

---

例えば、**IP** アドレスが **123.123.123.123** の場合、以下をコマンドプロンプトに入力します (**Windows**)。

C:\ping 123.123.123.123

または

ネットワーク ユーティリティ (OS X) で、**[Ping]** タブをクリックし、ボックスに **123.123.123.123** を入力して、**[Ping]** をクリックします。

応答が表示された場合、**IP** アドレスは正しいということです。タイムアウト応答が表示された場合は、**IP** アドレスが間違っています。

---

※ **ヒント** : **Windows** を実行しているコンピューターを使用している場合、**HP** オンラインサポート **Web** サイト [www.hp.com/support](http://www.hp.com/support) にアクセスしてください。この **Web** サイトには、プリンターに関する多くの一般的な問題の解決に役立つ情報とユーティリティが用意されています。

---

# 10 問題の解決法

このセクションでは、一般的な問題のソリューションを示します。お使いのプリンターが正しく動作しないときに、ここに記載された提案にしたがっても問題が解決できなかった場合は、[HP サポート](#)に一覧されるサポート サービスのいずれかを問題の解決にお役立てください。

このセクションでは、次のトピックについて説明します。

- [紙詰まりと給紙の問題](#)
- [印刷問題](#)
- [コピーの問題](#)
- [スキャンの問題](#)
- [ファクスの問題](#)
- [ネットワークおよび接続問題](#)
- [プリンターのハードウェアに関する問題](#)
- [プリンターのコントロールパネルからのヘルプの参照](#)
- [プリンター レポートの確認](#)
- [Web サービスの使用に関する問題を解決する](#)
- [プリンターの保守](#)
- [デフォルトおよび設定の復元](#)
- [HP サポート](#)

## 紙詰まりと給紙の問題

何を実行しますか？

### 紙詰まりの解消

紙詰まり問題を解決します。	<a href="#">HP オンライン トラブルシューティング ウィザード</a> を使用する プリンターまたは自動ドキュメント フィーダ内の紙詰まりを解消するため、および用紙や給紙の問題を解決するための指示です。
---------------	-----------------------------------------------------------------------------------------------------------------

 **注記：** [HP オンライン トラブルシューティング ウィザード](#)がお客様の言語で利用できない場合があります。

### ヘルプで紙詰まりを解消するための一般的な手順を読む

紙詰まりは、プリンター内部の複数の箇所が発生する可能性があります。

 **注意：** プリントヘッドの損傷を避けるため、できるだけ早く紙詰まりを解消します。



## 内部の紙詰まりを解消するには

**⚠ 注意：**詰まった用紙がある場合にプリンター前面から引っ張らないでください。その場合は、以下の手順に従って紙詰まりを解消してください。プリンター前面から詰まった用紙を引っ張ると、用紙が破れてプリンター内部に紙切れが残る可能性があります。プリンター内部に紙切れが残っていると、紙詰まりが起りやすくなります。

1. **⏻ (電源ボタン)**を押して、プリンターの電源をオフにします。
2. 排紙トレイから用紙をすべて取り出します。
3. **後部アクセスドアから紙詰まりを解消するには**
  - a. 後部アクセスドアの両側にあるボタンを押し、ドアを引っ張ってプリンターから取り外します。

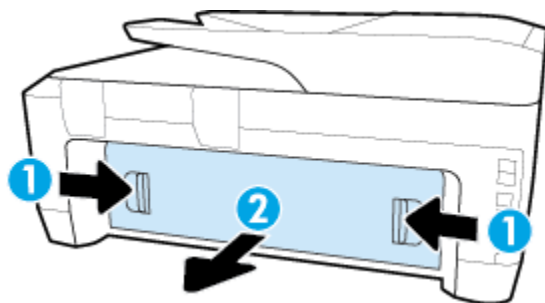

- b. プリンター内部に詰まった用紙を見つけ、両手でそとつかんで手前に引きます。

**⚠ 注意：**ローラーから引き出している途中に用紙が破れてしまった場合、ローラーとホイールを点検して、プリンターの中に紙切れが残っていないか確認してください。

光を当てて、プリンターの内部に破れた用紙の切れ端が残っていないかチェックします。プリンターに紙切れが残っていると、紙詰まりが起りやすくなります。

- c. 後部アクセスドアをカチッとハマるまでスライドさせて、プリンターに再度取り付けます。
4. プリンターの正面を確認します。
    - a. インクホルダーアクセスドアを開きます。

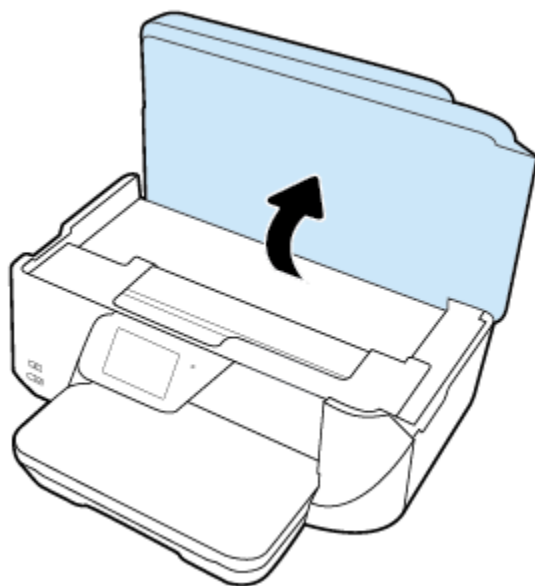

- b. インク カートリッジのアクセス ドアを開きます。



- c. 詰まっている紙がある場合、インクホルダーをプリンターの右端に移動させ、詰まっている紙を両手でつかんで手前に引っ張ってください。

**⚠ 注意：**ローラーから引き出している途中に用紙が破れてしまった場合、ローラーとホイールを点検して、プリンターの中に紙切れが残っていないか確認してください。

光を当てて、プリンターの内部に破れた用紙の切れ端が残っていないかチェックします。プリンターに紙切れが残っていると、紙詰まりが起こりやすくなります。



- d. インクホルダーをプリンターの左端に移動させて、前の手順で行ったのと同じ方法で破れた用紙の断片を取り出してください。



5. インクカートリッジアクセスドアを閉じます。  
6.  (電源ボタン)を再度押して、プリンターの電源をオンにします。

ドキュメントフィーダーから詰まった紙を取り除くには

1. ドキュメントフィーダーのカバーを持ち上げます。

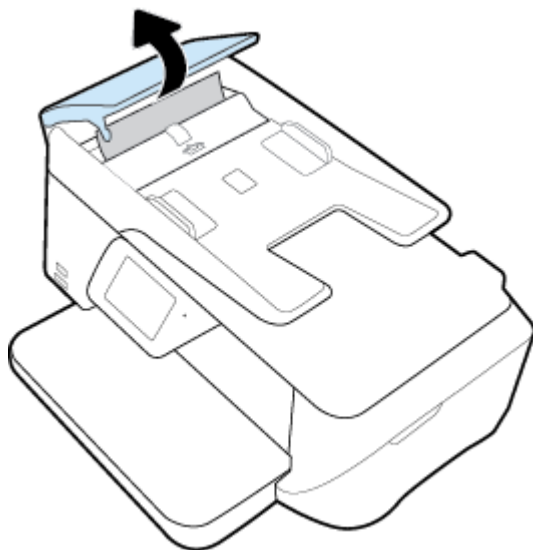

2. ドキュメント フィーダーの正面にある青色の矢印ラベルを持ち上げます。

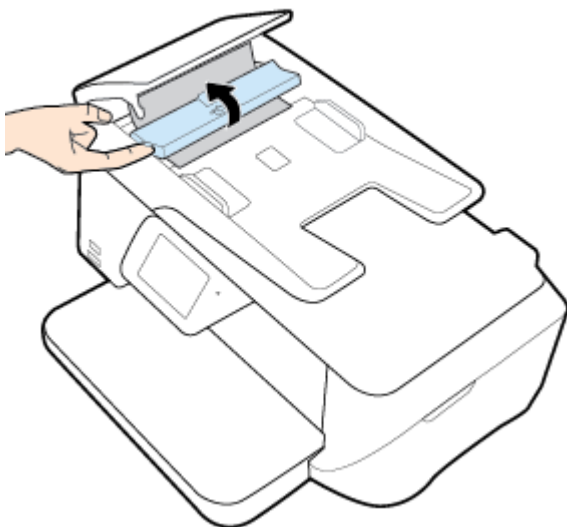

3. 詰まっている用紙をローラーからゆっくり引っ張り出します。

**⚠ 注意：**ローラーから引き出している途中に用紙が破れてしまった場合、ローラーとホイールを点検して、プリンター本体の中に紙切れが残っていないか確認してください。

光を当てて、プリンターの内部に破れた用紙の切れ端が残っていないかチェックします。プリンターに紙切れが残っていると、紙詰まりが起りやすくなります。

4. ドキュメント フィーダーのカバーを閉じ、カチッとはまるまでしっかりと下に押します。

## インクホルダーの詰まりの解消

インクホルダーの詰まりを解決します。

HP オンライントラブルシューティング ウィザードを使用する

インクホルダーの動きを妨害するものがあるか、インクホルダーがスムーズに動かない場合、詳細な手順を入手します。

**📖 注記：**HP オンライントラブルシューティング ウィザードがお客様の言語で利用できない場合があります。

## ヘルプでインクホルダーの詰まりを解消するための一般的な手順を読む

用紙など、インクホルダーをふさいでいる障害物を取り除きます。

**📖 注記：**紙詰まりを取り除くために、工具やその他の道具を使用しないでください。プリンター内部から紙詰まりの用紙を取り除くときには、常に注意してください。

## 紙詰まりを防止する方法

紙詰まりを起こさないようにするには、以下の注意に従ってください。

- 排紙トレイから印刷された用紙を頻繁に取り除くようにしてください。
- しわが寄っていたり、折れ曲がっていたり、傷んでいる用紙を使用していないことを確認します。
- 未使用の用紙はジッパー付きの袋に平らに入れ、用紙が波打ったり、しわが寄ったりしないように保管してください。
- プリンターで厚すぎたり薄すぎたりする用紙を使用しないでください。
- トレイにメディアが正しくセットされていること、セットされているメディアの数が多すぎないことを確認します。詳細については、[用紙のセット](#)を参照してください。
- 用紙を給紙トレイに平らに置き、端が折れたり破れたりしないようにセットしてください。
- ドキュメント フィーダー トレイに紙を入れすぎないでください。ドキュメント フィーダにセット可能な原稿の最大数については、[仕様](#)を参照してください。
- 給紙トレイに種類やサイズの異なる用紙を一緒にセットしないでください。給紙トレイにセットする用紙は、すべて同じサイズと種類でなければなりません。
- 用紙がぴったり収まるように、給紙トレイの横方向用紙ガイドを調整してください。横方向用紙ガイドで給紙トレイの用紙を折らないようにしてください。
- 用紙を給紙トレイの奥に入れすぎないでください。
- ページの両面に印刷している場合、飽和画像を薄い用紙に印刷しないでください。
- ご使用のプリンターで推奨している用紙の種類をお使いください。
- プリンターが用紙切れの状態で作動しようとしている場合、プリンターが用紙切れの状態で作動した後、用紙を追加してください。印刷中は、用紙をセットしないでください。

## 給紙の問題の解決

どのような問題がありますか？

- **用紙がトレイから供給されない**
  - 用紙がトレイにセットされていることを確認します。詳細は、[用紙のセット](#)を参照してください。用紙をセットする前に、扇状に広げます。
  - セットしている用紙サイズに対して、用紙ガイドがトレイの正しい位置に設定されていることを確認します。用紙ガイドが用紙の束にきつすぎずにぴったりと合っていることも確認します。
  - 用紙の束が、給紙トレイの底部にある適切な用紙サイズ線に沿っており、給紙トレイの側面に示された積載制限マークを超えていないことを確認します。
  - トレイの用紙が丸まっていないことを確認します。丸まっている紙は反対に丸めて、平らにします。
- **ページが曲がっている**

- 給紙トレイにセットされた用紙が横方向用紙ガイドにぴったり収まっていることを確認します。必要に応じて、プリンターから給紙トレイを引き出して用紙を正しくセットし直して、用紙ガイドが正しく調整されていることを確認してください。
- 印刷中はプリンターに用紙をセットしないでください。
- **一度に 2 枚以上給紙される**
  - セットしている用紙サイズに対して、用紙ガイドがトレイの正しい位置に設定されていることを確認します。横方向用紙ガイドが用紙の束にきつすぎずにぴったりと合っていることも確認します。
  - 用紙の束が、給紙トレイの底部にある適切な用紙サイズ線に沿っており、給紙トレイの側面に示された積載制限マークを超えていないことを確認します。
  - トレイに用紙がセットされすぎていないことを確認します。
  - 最高のパフォーマンスと効率を実現するには、**HP 用紙**を使用してください。

## 印刷問題

何を実行しますか？

### ページが印刷されない (印刷できない) 問題の解決

<b>HP Print and Scan Doctor</b>	<p>HP 印刷 &amp; スキャン ドクターは、問題の診断と解決を自動的に試みるユーティリティです。</p> <p><b>注記：</b> このユーティリティは <b>Windows</b> オペレーティング システムでのみ使用できます。</p>
印刷ジョブが印刷されない問題をトラブルシューティングします。	<p>HP オンライン トラブルシューティング ウィザードを使用する</p> <p>プリンターが応答しないか印刷しない場合、詳細な手順を入手します。</p>

 **注記：** HP 印刷 & スキャン ドクターと HP オンライン トラブルシューティング ウィザードがお客様の言語で利用できない場合があります。

### ヘルプで印刷できない問題に対する一般的な手順を読む

#### 印刷の問題を解決するには(Windows)

 **注記：** プリンターの電源がオンであり、トレイに用紙があることを確認します。それでも印刷できない場合は、次の手順に従ってください。

1. プリンター ディスプレイのエラー メッセージを確認し、画面上の指示に従ってエラーを解決します。
2. コンピューターが **USB** ケーブルでプリンターに接続されている場合は、**USB** ケーブルをいったん外し、再度接続します。コンピューターがワイヤレス接続でプリンターに接続されている場合は、接続が機能していることを確認します。
3. プリンターが停止していない、またはオフラインでないことを確認します。

プリンターが停止していない、またはオフラインでないことを確認するには

- a. オペレーティング システムに応じて、以下のいずれかを実行します。
    - **[Windows 8.1]** および**[Windows 8]** : 画面の右上をポイントまたはタップしてチャームバーを開き、**[設定]** アイコンをクリックします。**[コントロールパネル]** をクリックまたはタップし、**[デバイスとプリンターの表示]** をクリックまたはタップします。
    - **Windows 7** : Windows の **[スタート]** メニューから、**[デバイスとプリンター]** をクリックします。
    - **Windows Vista** : Windows の**[スタート]** メニューから、**[コントロールパネル]**、**[プリンタ]** の順にクリックします。
    - **Windows XP** : Windows の **[スタート]** メニューから、**[コントロールパネル]**、**[プリンタと FAX]** の順にクリックします。
  - b. プリンターのアイコンをダブルクリックするか、プリンターのアイコンを右クリックして**[印刷内容の表示]** を選択し、印刷キューを開きます。
  - c. **[プリンタ]** メニューで**[一時停止]** または**[プリンタをオフラインで使用する]** の横にチェックマークがないことを確認します。
  - d. 何らかの変更を行なった場合は、もう一度印刷を実行します。
4. プリンターがデフォルトプリンターに設定されていることを確認します。

プリンターがデフォルトプリンターに設定されていることを確認するには

- a. オペレーティング システムに応じて、以下のいずれかを実行します。
    - **[Windows 8.1]** および**[Windows 8]** : 画面の右上をポイントまたはタップしてチャームバーを開き、**[設定]** アイコンをクリックします。**[コントロールパネル]** をクリックまたはタップし、**[デバイスとプリンターの表示]** をクリックまたはタップします。
    - **Windows 7** : Windows の **[スタート]** メニューから、**[デバイスとプリンター]** をクリックします。
    - **Windows Vista** : Windows の**[スタート]** メニューから、**[コントロールパネル]**、**[プリンタ]** の順にクリックします。
    - **Windows XP** : Windows の **[スタート]** メニューから、**[コントロールパネル]**、**[プリンタと FAX]** の順にクリックします。
  - b. 正しいプリンターがデフォルトプリンターとして設定されていることを確認します。  
デフォルトプリンターは横の黒または緑の丸内にチェックマークが付いています。
  - c. 間違ったプリンターがデフォルトプリンターとして設定されている場合は、正しいプリンターを右クリックし、**[通常使うプリンタに設定]** を選択します。
  - d. プリンターを再度使ってみます。
5. 印刷スプーラーを再起動してください。

印刷スプーラーを再起動するには

- a. オペレーティング システムに応じて、以下のいずれかを実行します。

### Windows 8.1 および Windows 8 :

- i. 画面の右上隅をポイントまたはタップして **Charms** バーを開いて、**[設定]** アイコンをクリックします。
- ii. **[コントロールパネル]** をクリックまたはタップして、**[システムとセキュリティ]** をクリックまたはタップします。
- iii. **[管理ツール]** をクリックまたはタップして、**[サービス]** をダブルクリックまたはダブルタップします。
- iv. **[印刷スプーラ]** を右クリックまたはタッチし続け、**[プロパティ]** をクリックします。
- v. **[スタートアップの種類]** の横の **[全般]** タブで、**[自動]** が選択されていることを確認します。
- vi. サービスがまだ起動していなければ、**[サービスの状態]** の下で、**[開始]** をクリックまたはタップして、**[OK]** をクリックまたはタップします。

### Windows 7

- i. Windows の **[スタート]** メニューから、**[コントロールパネル]**、**[システムとセキュリティ]**、**[管理ツール]** の順にクリックします。
- ii. **[サービス]** をダブルクリックします。
- iii. **[印刷スプーラ]** を右クリックし、**[プロパティ]** をクリックします。
- iv. **[スタートアップの種類]** の横の **[全般]** タブで、**[自動]** が選択されていることを確認します。
- v. サービスがまだ起動していなければ、**[サービスの状態]** の下で、**[開始]** をクリックして、**[OK]** の順にクリックします。

### Windows Vista

- i. Windows の **[スタート]** メニューから、**[コントロールパネル]**、**[システムとメンテナンス]**、**[管理ツール]** の順にクリックします。
- ii. **[サービス]** をダブルクリックします。
- iii. **[印刷スプーラサービス]** を右クリックし、**[プロパティ]** をクリックします。
- iv. **[スタートアップの種類]** の横の **[全般]** タブで、**[自動]** が選択されていることを確認します。
- v. サービスがまだ起動していなければ、**[サービスの状態]** の下で、**[開始]** をクリックして、**[OK]** の順にクリックします。

### Windows XP

- i. Windows の **[スタート]** メニューから、**[マイ コンピュータ]** を右クリックします。
  - ii. **[管理]** をクリックし、次に **[サービスとアプリケーション]** をクリックします。
  - iii. **[サービス]** をダブルクリックし、次に **[印刷スプーラ]** をダブルクリックします。
  - iv. **[印刷スプーラ]** を右クリックし、**[再起動]** をクリックしてサービスを再起動します。
- b. 正しいプリンターがデフォルトプリンターとして設定されていることを確認します。  
デフォルトプリンターは横の黒または緑の丸内にチェックマークが付いています。



- c. 間違ったプリンターがデフォルト プリンターとして設定されている場合は、正しいプリンターを右クリックし、**[通常使うプリンタに設定]** を選択します。
  - d. プリンターを再度使ってみます。
6. コンピューターを再起動します。
  7. 印刷キューをクリアします。

#### 印刷キューをクリアするには

- a. オペレーティング システムに応じて、以下のいずれかを実行します。
  - **[Windows 8.1]** および**[Windows 8]** : 画面の右上をポイントまたはタップしてチャームバーを開き、**[設定]** アイコンをクリックします。**[コントロールパネル]** をクリックまたはタップし、**[デバイスとプリンターの表示]** をクリックまたはタップします。
  - **Windows 7** : Windows の **[スタート]** メニューから、**[デバイスとプリンター]** をクリックします。
  - **Windows Vista** : Windows の **[スタート]** メニューから、**[コントロールパネル]**、**[プリンタ]** の順にクリックします。
  - **Windows XP** : Windows の **[スタート]** メニューから、**[コントロールパネル]**、**[プリンタと FAX]** の順にクリックします。
- b. 印刷キューを開くためにプリンターのアイコンをダブルクリックします。
- c. **[プリンタ]** メニューで、**[すべてのドキュメントの取り消し]** または **[ドキュメントの削除]** をクリックし、**[はい]** をクリックして確定します。
- d. それでもまだキューに文書が残っている場合は、コンピューターを再起動し、再起動後もう一度印刷を実行します。
- e. 印刷キューを再度チェックしてクリアされていることを確認し、もう一度印刷を実行します。

#### プリンターの電源の接続状態を確認し、プリンターをリセットするには

1. 電源コードがプリンターにきちんと差し込まれていることを確認してください。

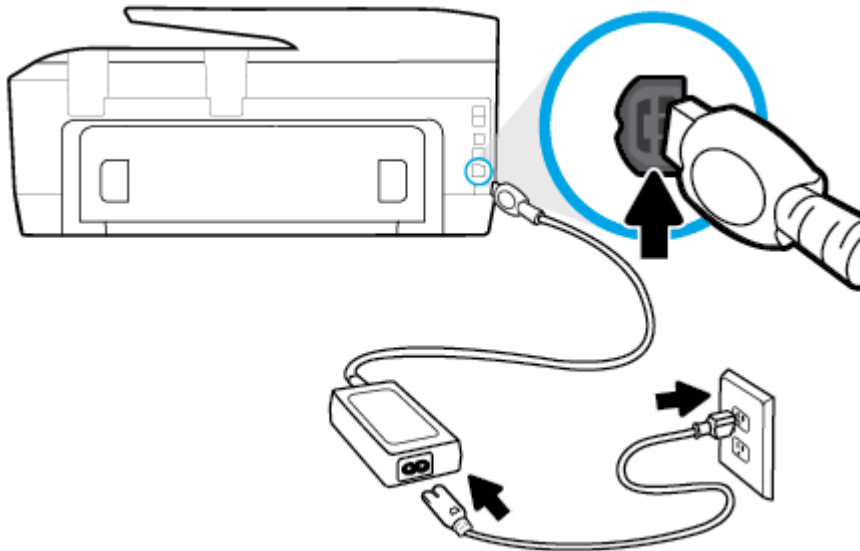

1 プリンターと電源との接続

2 コンセントへの差し込み

2. プリンターの正面にある【オン】ボタンを確認してください。点灯していない場合、プリンターはオフになっています。【オン】ボタンを押し、プリンターの電源をオンにします。

 **注記：**プリンターに電力が供給されていない場合は、別のコンセントに接続します。

3. プリンターをオンにした状態で、プリンターの側面から電源コードを抜きます。
4. 電源コードをコンセントから抜きます。
5. 15秒以上待ちます。
6. 電源コードをコンセントに再び接続します。
7. プリンターの側面に電源コードを再び差し込みます。
8. プリンターの電源が自動的に入らないときは、【オン】ボタンを押し、プリンターの電源をオンにします。
9. プリンターをもう一度使ってみます。

### 印刷の問題を解決するには(OS X)

1. エラーメッセージを確認して、解決します。
2. USBケーブルをいったん外し、再度接続します。
3. プリンターが停止またはオフラインでないことを確認します。

プリンターが停止またはオフラインでないことを確認するには

- a. [システム環境設定] で、[プリントとファクス] をクリックします。
- b. [プリントキューを開く] ボタンをクリックします。
- c. 印刷ジョブをクリックして、選択します。

以下のボタンを使用して、印刷ジョブを管理します。

- **[削除]**： 選択した印刷ジョブをキャンセルします。
- **[保留]**： 選択した印刷ジョブを一時停止します。
- **[再開]**： 一時停止中の印刷ジョブを再開させます。
- **[プリンタを一時停止]**： 印刷待ちのすべての印刷ジョブを一時停止します。

d. 何らかの変更を行なった場合は、もう一度印刷を実行します。

4. コンピューターを再起動します。

## 印刷品質の問題の解決

ほとんどの印刷品質問題を解決するための詳細な手順です。	印刷品質問題をオンラインでトラブルシューティングする
-----------------------------	----------------------------

### ヘルプで印刷品質問題を解決するための一般的な手順を読む

 **注記**：印刷品質の問題が発生しないようにするには、常に **[オン]** ボタンを押してプリンターをオフにし、**[オン]** ボタンのランプが消えるのを待ってから電源コードを抜くようにしてください。これにより、プリンターのカートリッジはホームポジションに移動でき、乾燥から保護されます。

### 印刷品質を改善するには(Windows)

1. HP 製インク カートリッジを使用していることを確認します。
2. プリンター ソフトウェアで、**メディア** ドロップダウン リストから適切な用紙タイプが選択されていること、さらに**品質設定**ドロップダウン リストから印刷品質が選択されていることを確認します。
  - プリンター ソフトウェアの **[印刷、スキャンおよびファクス]** をクリックしてから **[基本設定]** をクリックすると、プリントのプロパティにアクセスできます。
3. 推定インク レベルを確認し、カートリッジのインクが不足していないか調べます。詳しくは、[推定インクレベルの確認](#)を参照してください。インク カートリッジでインク残量が不足している場合は、インク カートリッジを交換してください。
4. カートリッジを調整します。

#### プリンター ソフトウェアからカートリッジを調整するには

 **注記**：カートリッジを調整することで高品質の出力が得られます。HP All-in-One では、新しいカートリッジを取り付けるたびに、カートリッジの調整を求めるメッセージが表示されます。インク カートリッジを取り外した後もう一度取り付けた場合には、インク カートリッジの調整のメッセージは表示されません。HP All-in-One にはインク カートリッジに合わせて調整した値が記憶されるので、インク カートリッジの再調整は必要ありません。

- a. 用紙トレイに、A4 の白い普通紙をセットします。
- b. オペレーティング システムに応じて、以下のいずれかを実行してプリンター ソフトウェアを開きます。

- **Windows 8.1** : [スタート] 画面の左下隅にある下矢印をクリックして、プリンター名を選択してください。
  - **Windows 8** : [スタート] 画面上の何も表示されていない領域を右クリックし、アプリケーションの [すべてのアプリ] をクリックして、プリンター名を選択します。
  - **Windows 7、Windows Vista、Windows XP** : コンピューターのデスクトップで [スタート] をクリックし、[すべてのプログラム] を選択します。次に、[HP] をクリックし、プリンターのフォルダーをクリックして、使用するプリンター名のアイコンを選択します。
- c. プリンター ソフトウェアの [印刷、スキャンおよびファクス] をクリックしてから [プリンターのメンテナンス] をクリックすると、[プリンタ ツールボックス] にアクセスできます。
  - d. [プリンタ ツールボックス] の [プリンタ サービス] タブで、[プリントヘッドの調整] をクリックします。調整シートが印刷されます。
  - e. 原稿を、印刷面を下にして、スキャナのガラス面の端に沿って刻まれたガイドのそばにセットします。

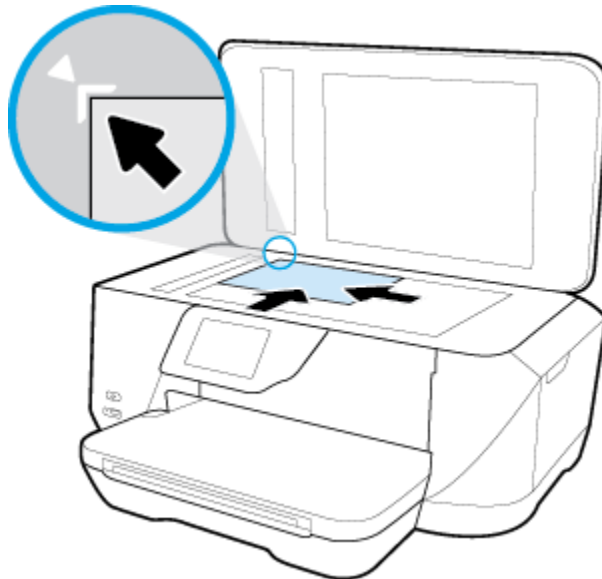

- f. プリンター ディスプレイの指示に従ってカートリッジを調整します。使用したカートリッジ調整シートは再利用するか破棄してください。

#### プリンター ディスプレイからカートリッジを調整するには

- a. 給紙トレイに、レター、A4、またはリーガルサイズの未使用の白い普通紙をセットします。
  - b. プリンターのコントロールパネルディスプレイで、[セットアップ] をタッチします。
  - c. [プリンターのメンテナンス] にタッチして [プリントヘッドの調整] をタッチし、画面上の指示に従います。
5. カートリッジのインクが少なくなっていない場合は、診断ページを印刷します。

#### プリンター ソフトウェアから診断ページを印刷するには

- a. 用紙トレイに、A4 の白い普通紙をセットします。
- b. オペレーティングシステムに応じて、以下のいずれかを実行してプリンター ソフトウェアを開きます。

- **Windows 8.1** : [スタート]画面の左下隅にある下矢印をクリックして、プリンター名を選択してください。
  - **Windows 8** : [スタート]画面上の何も表示されていない領域を右クリックし、アプリバーの [すべてのアプリ] をクリックして、プリンター名を選択します。
  - **Windows 7、Windows Vista、Windows XP** : コンピューターのデスクトップで [スタート] をクリックし、[すべてのプログラム] を選択します。次に、[HP] をクリックし、プリンターのフォルダーをクリックして、使用するプリンター名のアイコンを選択します。
- c. プリンターソフトウェアの [印刷、スキャンおよびファクス] をクリックしてから [プリンターのメンテナンス] をクリックすると、プリンターツールボックスにアクセスできます。
  - d. [デバイス レポート] タブの [診断情報の印刷] をクリックして、診断ページを印刷します。診断ページで青、マゼンタ、黄色、および黒のカラーボックスを確認します。色のボックスと黒のボックスの中に縞模様が見えるか、ボックスの場所にインクがない場合は、カートリッジが自動的にクリーニングされます。

#### プリンターディスプレイから診断ページを印刷するには

- a. 用紙トレイに、A4の白い普通紙をセットします。
  - b. プリンターのコントロールパネルで、[セットアップ] をタッチします。
  - c. [レポート] をタッチします。
  - d. [印刷品質レポート] をタッチします。
6. 診断ページのカラーおよび黒のボックスに線が入っていたり、カラーおよび黒のボックスの一部でインクが途切れている場合は、インクカートリッジの自動クリーニングを実行します。

#### プリンターソフトウェアからカートリッジをクリーニングするには

- a. 用紙トレイに、A4の白い普通紙をセットします。
- b. オペレーティングシステムに応じて、以下のいずれかを実行してプリンターソフトウェアを開きます。
  - **Windows 8.1** : [スタート]画面の左下隅にある下矢印をクリックして、プリンター名を選択してください。
  - **Windows 8** : [スタート]画面上の何も表示されていない領域を右クリックし、アプリバーの [すべてのアプリ] をクリックして、プリンター名を選択します。
  - **Windows 7、Windows Vista、Windows XP** : コンピューターのデスクトップで [スタート] をクリックし、[すべてのプログラム] を選択します。次に、[HP] をクリックし、プリンターのフォルダーをクリックして、使用するプリンター名のアイコンを選択します。
- c. プリンターソフトウェアの [印刷、スキャンおよびファクス] をクリックしてから [プリンターのメンテナンス] をクリックすると、[プリンターツールボックス] にアクセスできます。
- d. [プリンターサービス] タブの [プリントヘッドのクリーニング] をクリックします。画面の指示に従います。

### プリンター ディスプレイからカートリッジをクリーニングするには

- a. 給紙トレイに、レター、A4、またはリーガルサイズの未使用の白い普通紙をセットします。
- b. プリンターのコントロールパネルディスプレイで、**[セットアップ]** をタッチします。
- c. **[プリンターのメンテナンス]** にタッチして **[プリントヘッドのクリーニング]** を選択し、画面上の指示に従います。

プリントヘッドをクリーニングしても問題が解決しない場合は、HP サポートまでご連絡ください。[www.hp.com/support](http://www.hp.com/support) にアクセスしてください。この Web サイトには、プリンターに関する多くの一般的な問題の解決に役立つ情報とユーティリティが用意されています。情報の入力を要求された場合は、国または地域を選択して、**[すべての HP の連絡先]** をクリックして情報を参照し、テクニカルサポートにお問い合わせください。

### 印刷品質を改善するには(OS X)

1. HP 製カートリッジを使用していることを確認します。
2. **[プリント]** ダイアログで適切な用紙の種類および印刷品質を選択していることを確認します。
3. 推定インク レベルを確認し、カートリッジのインクが不足していないか調べます。  
インクの残量が少ない場合は、プリントカートリッジの交換を準備してください。
4. プリンターのカートリッジを調整します。

#### プリントカートリッジを調整するには

- a. 用紙トレイにレター、A4、またはリーガルサイズの白い普通紙をセットします。
- b. HP Utility を開きます。

---

 **注記:** HP Utility は、ハードディスクのトップレベルにある **アプリケーション** フォルダー内の **Hewlett-Packard** フォルダーに存在します。

---

- c. ウィンドウの左側のデバイスの一覧から **HP OfficeJet 7510 series** を選択します。
  - d. **[調整]** をクリックします。
  - e. **[位置調整]** をクリックして画面上の指示に従います。
  - f. **[すべての設定]** をクリックし、**[インフォメーションおよびサポート]** パネルに戻ります。
5. テストページを印刷します。

#### テストページを印刷するには

- a. 用紙トレイにレター、A4、またはリーガルサイズの白い普通紙をセットします。
- b. HP Utility で、**[テストページ]** をクリックします。
- c. **[テストページのプリント]** をクリックして画面上の指示に従います。

テストページをチェックしてテキスト内や色のついたボックスにぎざぎざの線や縞がないかを確認します。ボックスの中にぎざぎざの線や縞があったり、インクがない箇所があった場合は、自動的にカートリッジのクリーニングが実行されます。

6. 診断ページに縞があったり、テキスト内や色のついたボックスにインクがない箇所があった場合は、自動的にカートリッジのクリーニングが実行されます。

プリントヘッドの自動クリーニングをするには

- a. 用紙トレイにレター、A4、またはリーガルサイズの白い普通紙をセットします。
- b. HP Utility で、[プリントヘッドのクリーニング] をクリックします。
- c. [クリーニング] をクリックして画面上の指示に従います。

**⚠ 注意：**プリントヘッドの不必要なクリーニングは行わないでください。必要以上にクリーニングを行うとインクが無駄になり、またプリントヘッドの寿命も短くなります。

**📖 注記：**クリーニングを行っても印刷品質が改善されない場合は、プリンタの調整を行ってください。クリーニングや調整を行っても印刷品質の問題が解決しない場合は、HP サポートに連絡してください。

- d. [すべての設定] をクリックし、[インフォメーションおよびサポート] パネルに戻ります。

## コピーの問題

コピー問題のトラブルシューティング	HP オンライン トラブルシューティング ウィザードを使用する プリンターがコピーを作成しない場合、またはプリントアウトの品質が低い場合、詳細な手順を入手します。
-------------------	--------------------------------------------------------------------------------------

**📖 注記：**HP オンライン トラブルシューティング ウィザードがお客様の言語で利用できない場合があります。

[コピーとスキャン完了のヒント](#)

## スキャンの問題

HP Print and Scan Doctor	HP 印刷 & スキャン ドクターは、問題の診断と解決を自動的に試みるユーティリティです。 <b>注記：</b> このユーティリティは Windows オペレーティング システムでのみ使用できます。
スキャンの問題の解決	HP オンライン トラブルシューティング ウィザードを使用する スキャンを作成できない場合、またはスキャンの品質が低い場合、詳細な手順を入手します。

**📖 注記：**HP 印刷 & スキャン ドクターと HP オンライン トラブルシューティング ウィザードがお客様の言語で利用できない場合があります。

[コピーとスキャン完了のヒント](#)

## ファクスの問題

ファクスの設定に問題がないか確認するために、最初にファクス テスト レポートを実行します。テストに合格してもファクスの問題が解消されない場合は、レポートに記載されているファクス設定を調べて、正しく設定されていることを確認します。

## ファクステストの実行

プリンターの状態を確認し、ファクスを使用できるようにプリンターが正しくセットアップされていることを確認するために、ファクスセットアップをテストできます。このテストは、プリンターでファクスのセットアップが完了した後のみ実行します。テストの内容は次のとおりです。

- ファクスのハードウェアをテストする
- 正しい種類の電話コードがプリンターに接続されていることを確認する
- 電話線が正しいポートに接続されていることを確認する
- ダイヤルトーンを検出する
- 電話回線の接続状態をテストする
- アクティブな電話回線を検出する

### プリンターのコントロールパネルからファクス設定をテストするには

1. ご家庭や職場に適した設定方法で、プリンターのファクス設定を行います。
2. テストを行う前に、インクカートリッジを取り付け、給紙トレイに普通紙をセットします。
3. [ファクス]画面で右にフリックして[セットアップ]にタッチし、[セットアップウィザード]にタッチして、画面の指示に従います。

プリンターのディスプレイにテストの状態が表示され、レポートが印刷されます。

4. プリンターのコントロールパネルからファクス設定をテストするには
5. レポートの内容を確認します。
  - ファクステストに不合格の場合、下のソリューションを確認します。
  - ファクステストに合格してもファクスの問題が解消されない場合は、レポートに記載されているファクス設定を調べて、正しく設定されていることを確認します。HPのオンライントラブルシューティングウィザードも使用できます。

## ファクステストに不合格の場合

ファクステストを実行して失敗した場合、レポートを調べてエラーの基本情報を確認します。詳細については、レポートでテストのどの部分で失敗したか確認し、このセクションの該当トピックで対処方法をご確認ください。

### 「ファクスハードウェアテスト」に失敗した

- プリンターの左前面の  (電源ボタン) を押して、プリンターの電源をオフにし、プリンターの背面から電源コードを抜きます。数秒経ってから、再度電源コードを差し込んで、電源をオンにします。もう一度テストを実行します。またテストに失敗した場合、引き続きこのセクションのトラブルシューティング情報を調べてください。
- テストファクスを送信または受信してみてください。ファクスの送信または受信に成功したら、問題ない可能性があります。
- [ファクスセットアップウィザード] (Windows) または [HP Utility] (OS X) からテストを実行している場合、デバイスがファクスの受信やコピー作成など別のタスクを完了しようとしてビジーになっていないことを確認します。コントロールパネルディスプレイのメッセージで、プリンターがビジー状態であるか確認してください。ビジー状態の場合、タスクが終了してアイドル状態になってからテストを実行します。



- 必ずプリンターに付属している電話コードを使用してください。付属のコードで壁側のモジュラーjackとプリンターを接続しないと、ファクスの送受信が正常に行われなことがありません。プリンターに付属している電話コードを差し込んだら、ファクステストをもう一度実行します。
- 電話スプリッターを使用していると、ファクスの問題の原因になる場合があります。(スプリッターとは、壁側のモジュラーjackに接続する2コードコネクタです)。スプリッターを取り除き、プリンターを壁側のモジュラーjackに直接接続してください。

問題が見つかったら解決してからもう一度ファクステストを実行して、テストが成功したら、プリンターでファクスを利用する準備ができています。[ファクスハードウェアテスト]の失敗が続き、ファクスを使用できない場合は、HPサポートにお問い合わせください。[www.hp.com/support](http://www.hp.com/support) にアクセスしてください。このWebサイトには、プリンターに関する多くの一般的な問題の解決に役立つ情報とユーティリティが用意されています。情報の入力を要求された場合は、国または地域を選択して、[すべてのHPの連絡先]をクリックして情報を参照し、テクニカルサポートにお問い合わせください。

### 「ファクスが壁側電話jackに接続完了」テストに失敗した

- 電話の壁側のモジュラーjackとプリンターの接続を確認して、電話コードがしっかり接続されていることを確認してください。
- 必ずプリンターに付属している電話コードを使用してください。付属のコードで壁側のモジュラーjackとプリンターを接続しないと、ファクスの送受信が正常に行われなことがありません。プリンターに付属している電話コードを差し込んだら、ファクステストをもう一度実行します。
- プリンターが壁側のモジュラーjackに正しく接続されていることを確認します。プリンターに付属の電話コードの一方の端を壁側のモジュラーjackに、もう一方の端をプリンターの背面に1-LINEと書かれているポートに接続します。

ファクスセットアップおよびテストについて説明します。詳細については[ここをクリックしてオンラインに接続します](#)。

- 電話スプリッターを使用していると、ファクスの問題の原因になる場合があります。(スプリッターとは、壁側のモジュラーjackに接続する2コードコネクタです)。スプリッターを取り除き、プリンターを壁側のモジュラーjackに直接接続してください。
- 正常に機能する電話機と電話コードを、製品に使用している壁側のモジュラーjackに接続し、発信音の有無を確認します。ダイヤル音が聞こえない場合、電話会社に連絡して、回線の検査を依頼してください。
- テストファクスを送信または受信してみてください。ファクスの送信または受信に成功したら、問題ない可能性があります。

問題が見つかったら解決してからもう一度ファクステストを実行して、テストが成功したら、プリンターでファクスを利用する準備ができています。

### 「電話コードがファクスの正しいポートに接続完了」テストに失敗した

必ずプリンターに付属している電話コードを使用してください。付属のコードで壁側のモジュラーjackとプリンターを接続しないと、ファクスの送受信が正常に行われなことがありません。プリンターに付属している電話コードを差し込んだら、ファクステストをもう一度実行します。

電話スプリッターを使用していると、ファクスの問題の原因になる場合があります。(スプリッターとは、壁側のモジュラーjackに接続する2コードコネクタです)。スプリッターを取り除き、プリンターを壁側のモジュラーjackに直接接続してください。

#### 電話コードを正しいポートに接続する

1. プリンターに付属の電話コードの一方の端を壁側のモジュージャックに、もう一方の端をプリンターの背面に **1-LINE** と書かれているポートに接続します。

 **注記** : 2-EXT を使用して壁側のモジュージャックに接続する場合、ファクスの送受信ができません。2-EXT ポートは、留守番電話などの他の機器に接続する場合にのみ使用します。

図 10-1 プリンターの背面図



1	壁側のモジュージャック
2	"1-LINE" ポート接続用にプリンター付属の電話コードを使用します

2. **1-LINE** と書かれたラベルのポートに電話コードを接続したら、もう一度ファクステストを実行します。テストが成功したら、プリンターでファクスを利用する準備ができています。
3. テストファクスを送信または受信してみてください。

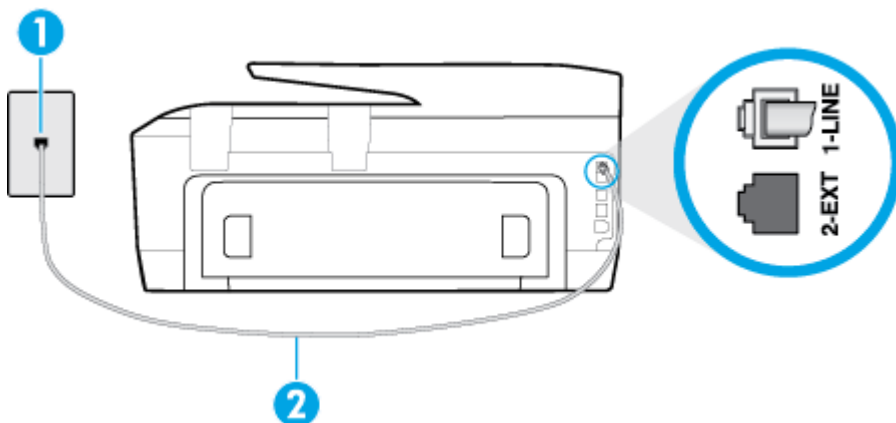
## 「ファクスで正しい電話コード使用中」テストに失敗した

- プリンター付属の電話コードを使用して、壁側のモジュラージャックに接続していることを確認してください。図に示すように、電話コードの一方の端をプリンターの後部にある **1-LINE** と書かれたポートに接続し、もう一方の端を壁側のモジュラージャックに接続します。

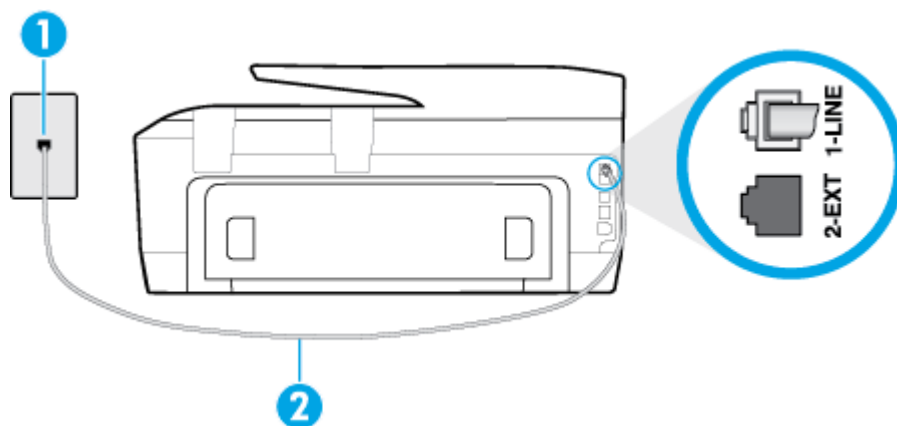

1	壁側のモジュラージャック
2	"1-LINE" ポート接続用にプリンター付属の電話コードを使用します

プリンター付属の電話コードの長さが足りない場合、**2** 線式電話コードを使用して延長できます。このコードは、電話のアクセサリを扱っている電器店で購入できます。

- 電話の壁側のモジュラージャックとプリンターの接続を確認して、電話コードがしっかり接続されていることを確認してください。
- 必ずプリンターに付属している電話コードを使用してください。付属のコードで壁側のモジュラージャックとプリンターを接続しないと、ファクスの送受信が正常に行われなくなることがあります。プリンターに付属している電話コードを差し込んだら、ファクステストをもう一度実行します。
- 電話スプリッターを使用していると、ファクスの問題の原因になる場合があります。(スプリッターとは、壁側のモジュラージャックに接続する **2** コード コネクタです)。スプリッターを取り除き、プリンターを壁側のモジュラージャックに直接接続してください。

## 「ダイヤルトーン検出」テストに失敗した

- プリンターと同じ電話回線を使用している他の機器がテスト失敗の原因となっている可能性があります。他の機器が原因になっているかどうかを確認するために、電話回線からすべての機器を外し、もう一度テストを実行します。他の機器がないときに **[ダイヤルトーン検出テスト]** に合格した場合、**1** つ以上の機器が問題の原因である可能性があります。どの機器が問題の原因であるかわかるまで、機器を一度に **1** つずつ戻し、そのつどテストを再実行します。
- 正常に機能する電話機と電話コードを、製品に使用している壁側のモジュラージャックに接続し、発信音の有無を確認します。ダイヤルトーンが聞こえない場合、電話会社に連絡して、回線の検査を依頼してください。
- プリンターが壁側のモジュラージャックに正しく接続されていることを確認します。プリンターに付属の電話コードの一方の端を壁側のモジュラージャックに、もう一方の端をプリンターの背面に **1-LINE** と書かれているポートに接続します。

- 電話スプリッターを使用していると、ファクスの問題の原因になる場合があります。(スプリッターとは、壁側のモジュラージャックに接続する 2 コード コネクタです)。スプリッターを取り除き、プリンターを壁側のモジュラージャックに直接接続してください。
- 構内交換機 (PBX) システムなど、ご使用の電話システムが通常のダイヤルトーンを使用していない場合、テストに失敗する原因になる可能性があります。これは、ファクス送受信の問題の原因にはなりません。テストファクスを送信または受信してみてください。
- お住まいの国/地域に対して、国/地域の設定が適切に設定されていることを確認してください。国/地域が設定されていないか、間違って設定されていると、テストに失敗し、ファクスの送受信に問題が発生することがあります。
- プリンターをアナログ回線に接続していることを確認します。その以外の場合、ファクスの送受信はできません。電話回線がデジタルであるかどうかを確認するには、回線に通常のアナログ電話を接続してダイヤルトーンを聞きます。通常のダイヤル音が聞こえない場合は、デジタル電話用に設定された電話回線の場合があります。プリンターをアナログ回線に接続し、ファクスの送受信を試します。
- 必ずプリンターに付属している電話コードを使用してください。付属のコードで壁側のモジュラージャックとプリンターを接続しないと、ファクスの送受信が正常に行われないことがあります。プリンターに付属している電話コードを差し込んだら、ファクステストをもう一度実行します。

問題が見つかったら解決してからもう一度ファクステストを実行して、テストが成功したら、プリンターでファクスを利用する準備ができています。[ダイヤルトーン検出] テストの失敗が続く場合は、電話会社に連絡して回線の検査を依頼してください。

#### 「ファクス回線状態」テストに失敗した

- プリンターをアナログ回線に接続していることを確認します。その以外の場合、ファクスの送受信はできません。電話回線がデジタルであるかどうかを確認するには、回線に通常のアナログ電話を接続してダイヤルトーンを聞きます。通常のダイヤル音が聞こえない場合は、デジタル電話用に設定された電話回線の場合があります。プリンターをアナログ回線に接続し、ファクスの送受信を試します。
- 電話の壁側のモジュラージャックとプリンターの接続を確認して、電話コードがしっかり接続されていることを確認してください。
- プリンターが壁側のモジュラージャックに正しく接続されていることを確認します。プリンターに付属の電話コードの一方の端を壁側のモジュラージャックに、もう一方の端をプリンターの背面に 1-LINE と書かれているポートに接続します。
- プリンターと同じ電話回線を使用している他の機器がテスト失敗の原因となっている可能性があります。他の機器が原因になっているかどうかを確認するために、電話回線からすべての機器を外し、もう一度テストを実行します。
  - 他の機器を外したときに [ファクス回線状態テスト] に成功する場合、他の 1 つ以上の機器が問題の原因になっている可能性があります。問題の原因になっている機器を特定できるまで、機器を一度に 1 つずつ戻し、そのたびにテストを実行します。
  - 他の機器が無くても、[ファクス回線状態テスト] に失敗する場合は、正常に機能している電話回線にプリンターを接続して、引き続きこのセクションのトラブルシューティング情報を調べてください。
- 電話スプリッターを使用していると、ファクスの問題の原因になる場合があります。(スプリッターとは、壁側のモジュラージャックに接続する 2 コード コネクタです)。スプリッターを取り除き、プリンターを壁側のモジュラージャックに直接接続してください。
- 必ずプリンターに付属している電話コードを使用してください。付属のコードで壁側のモジュラージャックとプリンターを接続しないと、ファクスの送受信が正常に行われないことがあります。

す。プリンターに付属している電話コードを差し込んだら、ファクステストをもう一度実行します。

問題が見つかったら解決してからもう一度ファクステストを実行して、テストが成功したら、プリンターでファクスを利用する準備ができています。[ファクス回線状態] テストに引き続き失敗し、ファクスができない場合、電話会社に連絡して電話回線の検査を依頼してください。

## ファクス問題のトラブルシューティング

ファクス問題のトラブルシューティング	HP オンライン トラブルシューティング ウィザードを使用する ファクスの送受信またはコンピューターへのファクスの問題を解決します。
--------------------	-----------------------------------------------------------------------

 **注記:** HP オンライン トラブルシューティング ウィザードがお客様の言語で利用できない場合があります。



## ヘルプで特定のファクス問題の一般的な手順を読む

どのようなファクスの問題がありますか?

### ディスプレイに常に「受話器が外れています」と表示される

- 誤った種類の電話コードを使用しています。プリンターと電話回線を接続するためにプリンター付属の2線式電話コードを使用していることを確認してください。プリンター付属の電話コードの長さが足りない場合、より長い電話コードを使用して延長できます。このコードは、電話のアクセサリを扱っている電器店で購入できます。
- プリンターと同じ電話回線の他の機器が使用中である可能性があります。内線電話(同じ電話回線にあるがプリンターには接続されていない電話)や他の機器などが使用されていないこと、また受話器が外れていないことを確認してください。内線電話の受話器が外れている場合や、コンピューターのモデムを経由して電子メールの送信やインターネットへのアクセスを実行している場合、ファクス機能は使用できません。

### ファクスの送受信がうまくできない

- プリンターの電源がオンであることを確認します。プリンターのディスプレイを見てください。ディスプレイに何も表示されず、 (電源ボタン) ランプが点灯していない場合は、プリンターの電源が入っていません。電源ケーブルがプリンターに接続され、電源コンセントにきちんと差し込まれていることを確認します。 (電源ボタン) を押して、プリンターの電源をオンにします。  
プリンターの電源をオンにしたら、5分ほど待ってから、ファクスの送受信を行うようお勧めします。電源をオンにしても、初期化中はファクスを送受信できません。
- [HP デジタル ファクス] が有効になっていると、ファクスメモリがいっぱいである場合(プリンターメモリによって制限)ファクスの送受信ができない場合があります。

- プリンター付属の電話コードを使用して、壁側のモジュラージャックに接続していることを確認してください。図に示すように、電話コードの一方の端をプリンターの後部にある **1-LINE** と書かれたポートに接続し、もう一方の端を壁側のモジュラージャックに接続します。

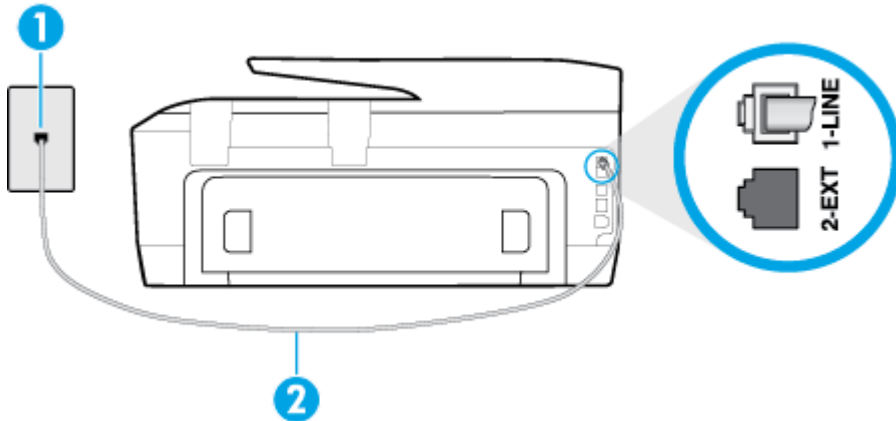

<b>1</b>	壁側のモジュラージャック
<b>2</b>	"1-LINE" ポート接続用にプリンター付属の電話コードを使用します

プリンター付属の電話コードの長さが足りない場合、2線式電話コードを使用して延長できます。このコードは、電話のアクセサリを扱っている電器店で購入できます。

- 正常に機能する電話機と電話コードを、製品に使用している壁側のモジュラージャックに接続し、発信音の有無を確認します。発信音が聞こえない場合、電話会社にお問い合わせください。
- プリンターと同じ電話回線の他の機器が使用中である可能性があります。内線電話の受話器が外れている場合や、コンピューターのモデムを経由して電子メールの送信やインターネットへのアクセスを実行している場合、ファクス機能は使用できません。
- 別の処理が原因でエラーが発生していないかどうかを確認します。ディスプレイまたはコンピューターで、問題とその解決法のエラーメッセージを確認してください。エラーが解決するまで、ファクスの送受信をすることができません。
- 電話回線の接続ノイズが発生している可能性があります。電話回線の音質が悪い(ノイズがある)と、ファクスの使用時に問題が発生することがあります。電話を壁側のモジュラージャックに接続し、静電ノイズなどのノイズに注意して、電話線の音質をチェックしてください。ノイズが聞こえたら、**[エラー補正モード] (ECM)** をオフにして、もう一度ファクスしてみてください。問題が解決しない場合、電話会社に連絡してください。
- デジタル加入者線 (DSL) サービスの使用時は、**DSL フィルター** が接続されていることを確認してください。そうしないと、ファクスを使用することができません。  
詳細についてはここをクリックしてオンラインに接続します。
- プリンターが、デジタル電話用にセットアップされた壁側のモジュラージャックに接続されていないことを確認します。電話回線がデジタルであるかどうかを確認するには、回線に通常のアナログ電話を接続してダイヤルトーンを聞きます。通常ダイヤル音が聞こえない場合は、デジタル電話用に設定された電話回線の場合があります。
- **PBX (構内交換機)** または **ISDN コンバータ/ターミナルアダプタ** を使用している場合は、プリンターが正しいポートに接続され、ターミナルアダプタがお住まいの国または地域に適した種類のスイッチに設定されていることを確認してください。  
詳細についてはここをクリックしてオンラインに接続します。

- プリンターが DSL サービスと同じ電話回線を共有している場合、DSL モデムが正しく接地されていない可能性があります。DSL モデムが正しく接地されていない場合、電話回線にノイズが発生することがあります。電話回線の音質が悪い(ノイズがある)と、ファクスの使用時に問題が発生することがあります。電話機を壁側のモジュラージャックに接続して、静的ノイズなどのノイズの有無を聞き取ると、電話回線の音質を確認できます。ノイズが聞こえる場合は、DSL モデムをオフにして、少なくとも 15 分間電力を完全に除去します。DSL モデムをもう一度オンにして、発信音を聞いてください。

 **注記:** 今後、電話回線で再び雑音聞こえる場合があります。プリンターでファクスの送受信ができない場合は、この手順を繰り返してください。

電話回線のノイズが消えない場合、電話会社に連絡してください。DSL モデムをオフにする方法については、DSL プロバイダにお問い合わせください。

- 電話スプリッターを使用していると、ファクスの問題の原因になる場合があります。(スプリッターとは、壁側のモジュラージャックに接続する 2 コード コネクタです)。スプリッターを取り除き、プリンターを壁側のモジュラージャックに直接接続してください。

## ファックスを受信できないが、送信はできる

- 着信識別サービスを使用していない場合は、プリンターの **[応答呼出し音のパターン]** 機能が **[すべての呼び出し]** になっていることを確認します。
- **[自動応答]** が **[オフ]** の場合は、手動でファックスを受信する必要があります。そうしないと、プリンターはファックスを受信できません。
- ファックスと同じ電話番号でボイス メールサービスを使用している場合は、ファックスを自動ではなく手動で受信しなければなりません。ファクスの着信に応答するためにその場にいる必要があります。ボイス メールサービスを使用している場合のプリンターのセットアップについて説明します。[詳細についてはここをクリックしてオンラインに接続します。](#)
- プリンターと同じ電話回線上にコンピューター モデムがある場合は、モデムに付属のソフトウェアが、ファックスを自動受信するような設定になっていないことを確認してください。ファックスを自動受信するよう設定されたモデムは、すべての受信ファックスを受け取るため、自動的に電話回線を引き継ぐので、プリンターがファックスを受信できなくなります。
- プリンター本体と同じ電話回線上に留守番電話がある場合は、以下のいずれかの問題が発生している可能性があります。
  - 留守番電話がプリンターに対して適切にセットアップされていない。
  - 発信メッセージが長すぎる、または発信メッセージの音量が大きすぎるためにプリンターがファクス トーンを検出できず、それが原因で送信元のファクス機が切断される。
  - プリンターがファクス トーンを検出できるだけの十分な時間が、留守番電話の発信メッセージの後にない。この問題は、デジタル留守番電話の場合に最もよく発生します。

以下のアクションを実行すると、これらの問題が解決される場合があります。

- ファックスと同じ電話回線で留守番電話を使用する場合、留守番電話をプリンター本体に直接接続してください。[詳細についてはここをクリックしてオンラインに接続します。](#)
- プリンターが自動的にファックスを受信するように設定されていることを確認します。
- **[応答呼出し回数]** 設定を留守番電話よりも多い回数に設定していることを確認します。
- 留守番電話の接続を解除し、ファックスを受信してみます。この状態でファクスの受信に成功した場合は、留守番電話が原因である可能性があります。
- 留守番電話をもう一度接続し、発信メッセージを録音し直します。約 10 秒の長さのメッセージを録音します。メッセージを録音するときには、低い音量で、ゆっくりと話してください。



い。音声メッセージの後、沈黙した状態で5秒以上録音を続けます。この沈黙時間を録音するときには、バックグラウンドノイズが入らないよう注意します。もう一度ファクスを受信してください。

 **注記:** デジタル留守番電話には、外出メッセージの最後に録音した無音部分を保持しないものもあります。外出メッセージを再生して確認してください。

- プリンターが、留守番電話やコンピューターモデム、マルチポートスイッチボックスなど、その他のタイプの電話機器と同じ電話回線を共有している場合は、ファクスの信号レベルが減衰することがあります。スプリッターを使ったり、別のケーブルをつないで電話コードを延長しても信号レベルは低下します。ファクスの信号レベルが低下すると、ファクスの受信に問題が発生する場合があります。

他の機器が問題の原因となっているかどうかを確認するため、本プリンター以外の機器すべてを電話回線から取り外し、ファクスを受信してみてください。他の機器を接続しないでファクスを正常に受信できた場合は、他の機器のいずれかが問題の原因になっています。機器を1つずつ追加し、問題の原因となっている機器を特定してください。

- ファクス用電話番号の呼び出し音のパターンが特殊な場合(電話会社を通じて着信識別サービスを使用している場合)は、それに合致するようにプリンターの **[応答呼出し音のパターン]** 設定を確認してください。

## ファクスを送信できないが、受信はできる

- プリンターのダイヤルする速度が速すぎるか、またはダイヤルの間隔が短すぎます。ファクス番号の途中に間隔の挿入が必要になることがあります。たとえば、電話番号をダイヤルする前に外線にアクセスする必要がある場合、外線番号の後ろに間隔を挿入してください。ダイヤルする番号が **95555555** で、**9** が外線へのアクセス番号である場合、**9-555-5555** のように間隔を挿入します。入力するファクス番号間に一定の間隔を入れるには、ディスプレイにダッシュ記号 **(-)** が表示されるまで **[\*]** をタッチします。

ダイヤルのモニタ機能を使用してファクスを送信できます。これにより、ダイヤル時に電話回線の音を聞くことができます。ダイヤルのペースを設定し、ダイヤル時にプロンプトに応答できます。

- ファクス送信の際に入力したファクス番号の形式が正しくないか、受信中のファクス機に問題が発生しています。電話機からファクス番号をダイヤルし、ファクス トーンを聞いてください。ファクス トーンが聞こえない場合は、受信側のファクス機の電源が入っていなかったり、接続されていないことがあります。また、ボイス メール サービスが、受信側の電話回線を妨害している場合もあります。受信者に、受信側のファクス機に問題がないか確認するように依頼してください。

## ファクス トーンが留守番電話に録音される

- ファクスと同じ電話回線で留守番電話を使用する場合、留守番電話をプリンター本体に直接接続してください。詳細については[ここをクリックしてオンラインに接続します](#)。留守番電話を推奨される方法で接続しないと、ファクス トーンが留守番電話に録音される場合があります。
- プリンターが自動的にファクスを受信するように設定されていること、さらに **[応答呼出し回数]** 設定が正しいことを確認します。プリンターの応答呼出し回数を、留守番電話が応答する回数よりも多く設定する必要があります。留守番電話の応答回数と応答呼び出し回数が同じ回数に設定されていると、電話とファクスの両方が着信に応答してしまうため、ファクス トーンが留守番電話に録音されます。
- 留守番電話の呼出し回数を少なくし、サポートするプリンターの呼出し回数を最大数に設定します(呼び出しの最大回数は、国/地域によって異なります。)この設定では、留守番電話が電話に応答し、プリンターが電話回線を監視します。プリンターがファクス受信音を検出した場合、プリ



ンターはファクスを受信します。着信が電話の場合は、留守番電話が着信のメッセージを録音します。

## コンピュータでファクスを受信できません (HP デジタル ファクス)

- ファクスの受信用として選択したコンピューターがオフです。ファクス受信用として選択したコンピューターが常にオンであるようにしてください。
- セットアップ用とファクス受信用に設定したコンピューターが異なり、いずれかの電源がオフです。ファクスを受信するコンピューターがセットアップに使用したコンピューターと異なる場合、両方のコンピューターの電源が常に入っている必要があります。
- [HP デジタル ファクス] が無効になっているか、コンピューターがファクスを受信するように設定されていません。[HP デジタル ファクス] を有効にし、コンピューターがファクスを受信するように設定されていることを確認します。

## ネットワークおよび接続問題

何を実行しますか?

### ワイヤレス接続の解決



次のトラブルシューティング オプションのいずれかを選択します。

<b>HP Print and Scan Doctor</b>	HP 印刷 & スキャン ドクターは、問題の診断と解決を自動的に試みるユーティリティです。 <b>注記：</b> このユーティリティは Windows オペレーティング システムでのみ使用できます。
HP オンライントラブルシューティング ウィザードを使用する	ファイアウォールまたはウイルス対策問題をトラブルシューティングします (コンピューターがプリンターに接続できない原因としてファイアウォールまたはウイルス対策ソフトが疑われる場合)。 <ul style="list-style-type: none"><li>● <u>ワイヤレス問題をトラブルシューティングします</u> (プリンターを一度も接続できない場合と接続できていたのに接続できなくなった場合の両方)。</li><li>● <u>ファイアウォールまたはウイルス対策問題をトラブルシューティングします</u> (コンピューターがプリンターに接続できない原因としてファイアウォールまたはウイルス対策ソフトが疑われる場合)。</li></ul>

 **注記：** HP 印刷 & スキャン ドクターと HP オンライントラブルシューティング ウィザードがお客様の言語で利用できない場合があります。

### ヘルプでワイヤレストラブルシューティングの一般的な手順を読む

ネットワーク設定を確認したり、ワイヤレステストレポートを印刷して、ネットワーク接続問題の診断に役立てることができます。

1. [ホーム] 画面で  (ワイヤレス) をタッチし、 ([設定]) をタッチします。
2. [レポートの印刷] をタッチしてから、[ネットワーク設定ページ] または [ワイヤレステストレポート] をタッチします。

### ワイヤレス接続のネットワーク設定の検索

次のトラブルシューティング オプションのいずれかを選択します。

<b>HP Print and Scan Doctor</b>	HP 印刷 & スキャン ドクターは、ネットワーク名 (SSID) とパスワード (ネットワーク キー) を表示できるユーティリティです。 <b>注記:</b> このユーティリティは Windows オペレーティング システムでのみ使用できます。
<b>HP オンライントラブルシューティング ウィザードを使用する</b>	ネットワーク名 (SSID) とワイヤレス パスワードの検索方法を学びます。

 **注記:** HP 印刷 & スキャン ドクターと HP オンライン トラブルシューティング ウィザードがお客様の言語で利用できない場合があります。

## Wi-Fi Direct 接続の解決

<b>HP オンライントラブルシューティング ウィザードを使用する</b>	Wi-Fi Direct 問題をトラブルシューティングするか、Wi-Fi Direct の設定方法を学びます。
---------------------------------------	---------------------------------------------------------

 **注記:** HP オンライン トラブルシューティング ウィザードがお客様の言語で利用できない場合があります。

ヘルプで **Wi-Fi Direct** トラブルシューティングの一般的な手順を読む

1. プリンターで **Wi-Fi Direct** がオンになっていることを確認します。  
▲ プリンターのコントロールパネルで、 (**Wi-Fi Direct**) をタッチします。
2. ワイヤレス コンピューターまたはモバイル デバイスで、**Wi-Fi** 接続をオンにし、プリンターの **Wi-Fi Direct** 名を検索して接続します。
3. 指示に従って、**Wi-Fi Direct** のパスワードを入力します。
4. モバイル デバイスを使用する場合、互換性のある印刷アプリケーションがインストールされている必要があります。モバイル印刷に関する詳細は、[www.hp.com/global/us/en/eprint/mobile\\_printing\\_apps.html](http://www.hp.com/global/us/en/eprint/mobile_printing_apps.html) をご覧ください。

## USB 接続をワイヤレスに変更する

次のトラブルシューティング オプションのいずれかを選択します。

<b>HP Print and Scan Doctor</b>	HP 印刷 & スキャン ドクターは、問題の診断と解決を自動的に試みるユーティリティです。 <b>注記:</b> このユーティリティは Windows オペレーティング システムでのみ使用できます。
<b>HP オンライントラブルシューティング ウィザードを使用する</b>	USB 接続をワイヤレスまたは <b>Wi-Fi Direct</b> に変更します。

 **注記:** HP 印刷 & スキャン ドクターと HP オンライン トラブルシューティング ウィザードがお客様の言語で利用できない場合があります。

## Ethernet 接続の解決

次の点を確認します。

- ネットワークが使用できる状態で、ネットワーク ハブ、スイッチ、またはルーターがオンになっている。
- **Ethernet** ケーブルのプラグがプリンターに正しく差し込まれており、コネクタ付近の **Ethernet** ランプが点灯している。
- スパイウェア保護プログラムを含むウイルス対策プログラムが、プリンターへのネットワーク接続に影響を与えていない。コンピューターがプリンターに接続できない原因がウイルス対策またはファイアウォールソフトウェアにあることがわかっている場合、**HP オンラインファイアウォールトラブルシューティング**を使用して問題を解決します。
- **HP Print and Scan Doctor**  
HP 印刷 & スキャン ドクター を実行して問題を自動的にトラブルシューティングします。ユーティリティが問題の診断と解決を試みます。HP 印刷 & スキャン ドクターは、すべての言語には対応していません。

## プリンターのハードウェアに関する問題

---

※ ヒント：**HP Print and Scan Doctor** を実行して、印刷、スキャン、コピーの問題を診断し、自動的に修正します。アプリケーションは、一部の言語にのみ対応しています。

---

### プリンターの電源が突然切れる



- 電源と電源接続を確認します。
- プリンターが電源コードでコンセントにしっかりと接続されていることを確認します。

### プリントヘッドの調整に失敗

- 調整プロセスに失敗した場合は、給紙トレイに未使用の普通紙がセットされていることを確認してください。インク カートリッジを調整するときに、色付きの用紙が給紙トレイにセットされていると、調整に失敗します。
- 引き続き調整に失敗する場合は、プリントヘッドのクリーニングを行う必要があるか、またはセンサーが故障している可能性があります。プリントヘッドをクリーニングするには、プリントヘッドとインク カートリッジのメンテナンスを参照してください。
- プrintヘッドをクリーニングしても問題が解決しない場合は、**HP サポート**までご連絡ください。[www.hp.com/support](http://www.hp.com/support) にアクセスしてください。この Web サイトには、プリンターに関する多くの一般的な問題の解決に役立つ情報とユーティリティが用意されています。情報の入力を要求された場合は、国または地域を選択して、**[すべての HP の連絡先]** をクリックして情報を参照し、テクニカル サポートにお問い合わせください。

## プリンターの障害を解決する

こうした問題を解決するには、次の手順を実行します。

1.  (電源ボタン) を押して、プリンターの電源をオフにします。
2. 電源コードを抜き、再度差し込みます。
3.  (電源ボタン) を押して、プリンターの電源をオンにします。

問題が解決しない場合は、メッセージ画面のエラーコードを書き取り、**HP サポート**にご連絡ください。**HP サポート**へのお問い合わせについては、[HP サポート](#)を参照してください。

## プリンターのコントロールパネルからのヘルプの参照

プリンターのヘルプ トピックを参照すると、プリンターについてさらに詳しく知ることができます。一部のヘルプ トピックでは、紙詰まりの解消方法などの操作手順を示すアニメーションが用意されています。

プリンターのコントロールパネルからヘルプ トピックを開くには、ホーム画面で  ([ヘルプ]) をタッチします。

## プリンター レポートの確認

プリンターに関する問題の解決に役立てるために、次のレポートを印刷できます。

- [プリンター ステータス レポート](#)
- [ネットワーク設定ページ](#)
- [印刷品質レポート](#)
- [ワイヤレステストレポート](#)
- [Web アクセス レポート](#)

## プリンター ステータス レポート

プリンター ステータス レポートを使用して、現在のプリンター情報およびインク カートリッジの状態を表示します。プリンター ステータス レポートは、プリンターの問題のトラブルシューティングに役立てることもできます。

プリンター ステータス レポートには、最新イベントのログも含まれます。

HP に問い合わせるとき、事前にプリンター ステータス レポートを印刷しておく、問題の解決に役立ちます。

## ネットワーク設定ページ

プリンターをネットワークに接続すると、ネットワーク設定ページを印刷してプリンターのネットワーク設定、およびプリンターによって検出されたネットワークのリストを確認できます。レポートの最後のページに、エリア内で検出可能なすべてのワイヤレス ネットワーク一覧、信号強度、使用されているチャンネルが表示されます。これを参照することで、他のネットワークであまり使用されていないネットワークのチャンネルを選択でき、ネットワークのパフォーマンスを向上させることができます。

ネットワーク接続に関する問題の解決に役立てるために、ネットワーク設定ページを使用できます。HP に問い合わせるとき、事前にこのページを印刷しておく、問題の解決に役立ちます。



## 印刷品質レポート

印刷品質問題には、ソフトウェア設定、低画質の画像ファイル、印刷システム自体など、さまざまな原因があります。印刷の質に不満がある場合は、印刷品質診断ページを印刷すると、印刷システムが正常に機能しているかどうかを簡単に判断できます。

## ワイヤレス テスト レポート

プリンターのワイヤレス接続に関する情報を取得するためワイヤレス テスト レポートを印刷します。ワイヤレス テスト レポートには、プリンターの状態、ハードウェア (MAC) アドレス、IP アドレスに関する情報が記載されています。プリンターをネットワークに接続している場合、このテストレポートには、ネットワーク設定についての詳細が表示されます。

ワイヤレス テスト レポートを印刷するには

1. プリンターのコントロールパネルで、 (ワイヤレス ボタン)、 ([設定]) をタッチします。
2. [レポートの印刷] をタッチします。
3. [ワイヤレス テスト レポート] をタッチします。

## Web アクセス レポート

Web サービスに影響する可能性があるインターネット接続に関する問題の特定に役立つ Web アクセス レポートを印刷します。

Web アクセス レポートを印刷するには

1. プリンターのコントロールパネルで、[セットアップ] をタッチします。
2. [レポート] をタッチします。
3. [Web アクセス レポート] をタッチします。

## Web サービスの使用に関する問題を解決する

[HP ePrint]、HP プリントなどの Web サービスを使用するときに問題が発生する場合、次の点を確認してください。

- プリンターが Ethernet 接続またはワイヤレス接続でインターネットに接続されていることを確認します。
- 
-  **注記：** プリンターが USB ケーブルを使用して接続されている場合、これらの Web 機能を使用することはできません。
- 
- プリンターに製品の最新のアップデートがインストールされていることを確認します。
  - プリンターで Web サービスが有効になっていることを確認します。詳しくは、[Web サービスの設定](#)を参照してください。
  - ネットワーク ハブ、スイッチ、またはルーターがオンになり、正しく作動していることを確認します。
  - Ethernet ケーブルを使用してプリンターを接続している場合、電話コードまたはクロスオーバーケーブルを使用してプリンターをネットワークに接続していないこと、および Ethernet ケーブルがプリンター本体にしっかりと接続されていることを確認します。詳しくは、[ネットワークおよび接続問題](#)を参照してください。

- ワイヤレス接続を使用してプリンターを接続している場合、ワイヤレス ネットワークが正しく機能していることを確認します。詳しくは、[ネットワークおよび接続問題を参照してください](#)。
- **[HP ePrint]** を使用している場合、以下を確認してください。
  - プリンターの電子メールアドレスが正しいことを確認してください。
  - 電子メールメッセージの【宛先】行に、プリンターの電子メールアドレスのみが表示されていることを確認します。【宛先】行に他の電子メールアドレスが表示されていると、送信する添付ファイルが印刷されないことがあります。
  - 送信するドキュメントが **[HP ePrint]** 要件を満たしていることを確認します。詳細については、**HP Connected ([www.hpconnected.com](http://www.hpconnected.com))** にアクセスしてください。
- お使いのネットワークでインターネットに接続するためにプロキシ設定を使用している場合は、入力しているプロキシ設定が正しいことを確認します。
  - **Internet Explorer、Firefox、Safari** など、使用している **Web** ブラウザで使用されている設定を確認します。
  - **IT 管理者** または **ファイアウォール** を設定した人物に確認します。

ファイアウォールによって使用されているプロキシ設定を変更した場合は、プリンターのコントロールパネルまたは内蔵 **Web** サーバーでこれらのプロキシ設定を更新する必要があります。これらの設定を更新しないと、**Web** サービスを使用できなくなります。

詳しくは、[Web サービスの設定](#)を参照してください。

---

※ ヒント : **Web** サービスの設定および使用方法についての追加のヘルプについては、**HP Connected** の **Web** サイト ([www.hpconnected.com](http://www.hpconnected.com)) をご覧ください。

---

## プリンターの保守

何を実行しますか?

### スキャナー ガラスをクリーニングする

スキャナ ガラス、スキャナの保護シート、またはスキャナ フレームのほこりや汚れにより、パフォーマンスが低下したり、スキャンの品質が低下したり、コピーを特定のページサイズに合わせるなどの特殊機能の正確さが損なわれたりすることがあります。

スキャナ ガラスをクリーニングするには

---

**⚠ 警告!** プリンターのクリーニングを行う前に、**⏻ (電源 ボタン)** を押してプリンターをオフにした後、電源コードをコンセントから抜きます。

---

1. スキャナのカバーを持ち上げます。

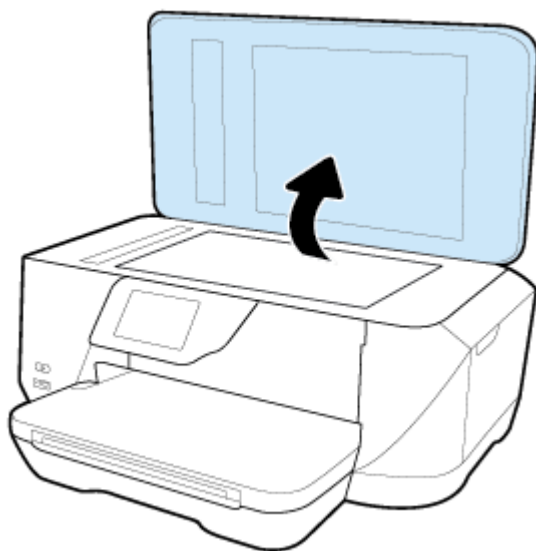

2. あまり強くないガラス用洗剤を吹き付けた、柔らかい、糸くずのない布でスキャナーのガラス面と保護シートをクリーニングします。



**△注意:** スキャナーのガラス面のクリーニングにはガラス用洗剤以外使用しないでください。研磨剤、アセトン、ベンゼン、四塩化炭素などを含む洗剤は使用しないでください。これらの成分は、スキャナーのガラス面を傷める可能性があります。また、イソプロピルアルコールの使用も避けてください。スキャナーのガラス面に縞模様が残ることがあります。

**注意:** ガラス用洗剤をスキャナーのガラス面に直接吹き付けしないでください。ガラス用洗剤を吹き付け過ぎると、洗剤が本体内に入り、スキャナーを傷めることがあります。

3. スキャナのカバーを閉じて、プリンターの電源を入れます。

## 外側のクリーニング

**△警告!** プリンターのクリーニングを行う前に、**⏻**(電源 ボタン)を押してプリンターをオフにした後、電源コードをコンセントから抜きます。

ほこりや汚れ、しみなどは、水分を少し含ませた、糸くずのでない柔らかい布で拭きとってください。プリンターのコントロールパネルやプリンターの内部には、液体などをかけないようにしてください。

## ドキュメント フィーダーのクリーニング

ドキュメント フィーダーが一度に用紙をまとめて給紙してしまったり、普通紙をまったく給紙しない場合、ローラーやセパレータパッドをクリーニングしてください。

ローラーやセパレータパッドをクリーニングするには

---

**⚠警告!** プリンターのクリーニングを行う前に、 (電源 ボタン) を押してプリンターをオフにした後、電源コードをコンセントから抜きます。

---

1. ドキュメント フィーダー トレイから原稿をすべて取り除きます。



- ドキュメント フィーダーのカバーを持ち上げます。

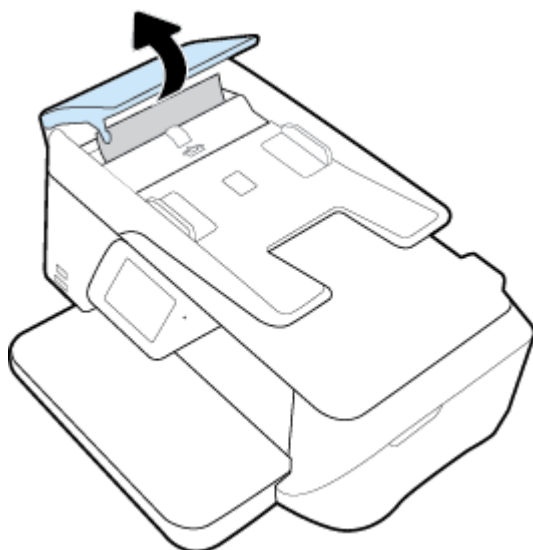

これにより、ローラー (1) とセパレーターパッド (2) に簡単にアクセスできるようになります。

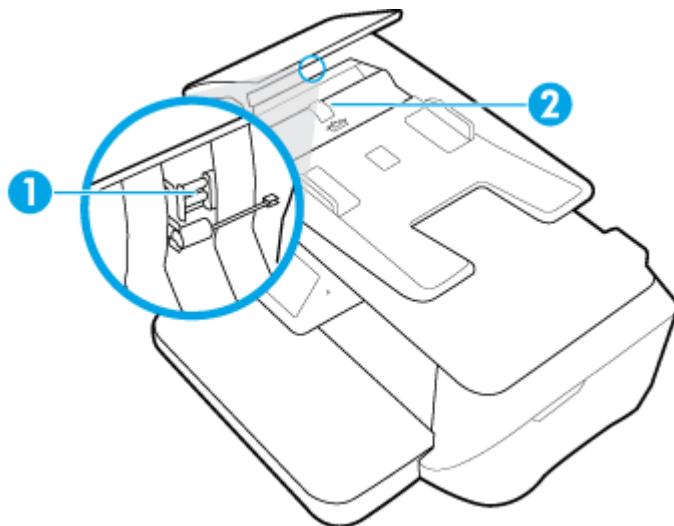

1	ローラー
2	セパレーターパッド

- きれいな糸くずの出ない布を蒸留水に浸し、余分な水分を絞ります。
- 湿った布を使用して、ローラーやセパレーターパッドからカスを拭き取ります。

 **注記：** 蒸留水でカスが取れない場合は、イソプロピル (消毒用) アルコールを使用してみます。

- ドキュメント フィーダーのカバーを閉めます。

## プリントヘッドとインク カートリッジのメンテナンス

印刷時に問題が発生した場合は、プリントヘッドに問題がある可能性があります。次のセクションで書かれた手順は、印刷品質を改善するために指示された場合のみ実行してください。

不必要な調整やクリーニングは、インクを無駄に使い、カートリッジの寿命を縮めます。

- 印刷結果に縞模様、または色の間違いや欠損がある場合は、プリントヘッドのクリーニングが必要です。

クリーニングは、3段階で行われます。各段階は2分程続き、この間、1枚の紙とインクを使用します。インクの使用量は段階を追うごとに増えていきます。各段階の後、印刷ページの品質を確認してください。印刷品質が満足できるレベルでなかった場合のみ、クリーニングの次の段階を開始するようにしてください。

すべての段階のクリーニングを実行しても印刷品質が改善されない場合は、プリンターの調整を行ってください。クリーニングや調整を行っても印刷品質の問題が解決しない場合は、HPサポートに連絡してください。詳しくは、[HPサポート](#)を参照してください。

- プリンタの状態ページの色ブロックに縞模様や白い線が現れている場合、または印刷品質に問題がある場合、プリンターを調整してください。

プリンターは初期設定の際、自動的にプリントヘッドの位置調整を行います。

 **注記：**クリーニングにはインクが使用されるため、プリントヘッドのクリーニングは必要な場合しか行わないでください。数分でクリーニングが完了します。処理中に雑音が発生することがあります。

プリンターの電源を正しくオフにしないと、印刷品質問題が発生する可能性があります。

### プリプリントヘッドのクリーニングまたは調整を行うには

1. 給紙トレイに、レターまたはA4の未使用の白い普通紙をセットします。詳しくは、[用紙のセット](#)を参照してください。
2. プリンターのコントロールパネルディスプレイで、**[セットアップ]**をタッチします。
3. **[プリンターのメンテナンス]**にタッチして目的のオプションを選択し、画面上の指示に従います。

 **注記：**HPプリンターソフトウェアまたは内蔵Webサーバー(EWS)からも同じ処理を実行することができます。ソフトウェアまたはEWSにアクセスするには、[内蔵Webサーバーを開く](#)を参照してください。

## デフォルトおよび設定の復元

無効にした機能や変更した設定を元に戻す場合は、プリンターを出荷時の設定またはネットワーク設定に復元することができます。

### プリンターを出荷時の設定に復元するには

1. プリンターのコントロールパネルディスプレイで、**[セットアップ]**をタッチします。
2. **[プリンターのメンテナンス]**をタッチします。
3. **[復元]**をタッチします。
4. **[設定の復元]**をタッチします。
5. 次のうち、出荷時の設定に復元する機能を選択します。
  - コピー
  - スキャン
  - ファクス
  - フォト

- ネットワーク
- Web サービス
- プリンターの設定

[復元] をタッチします。

出荷時の設定に戻すことを示すメッセージが表示されます。

6. [はい] をタッチします。

#### プリンターを出荷時のデフォルト設定に戻すには

1. プリンターのコントロールパネルで、[セットアップ] をタッチします。
2. [プリンターのメンテナンス] をタッチします。
3. [復元] をタッチします。
4. [出荷時デフォルト値に戻す] をタッチします。  
出荷時のデフォルト設定に戻すことを示すメッセージが表示されます。
5. [復元] をタッチします。

#### プリンターを元のネットワーク設定に復元するには

1. プリンターのコントロールパネルで、[セットアップ] をタッチします。
2. [ネットワーク セットアップ] にタッチします。
3. [ネットワーク設定の復元] をタッチします。  
ネットワークのデフォルト設定に戻すことを示すメッセージが表示されます。
4. [はい] をタッチします。
5. ネットワーク設定ページを印刷し、ネットワーク設定がリセットされているかどうかを確認します。

 **注記：** プリンターのネットワーク設定をリセットすると、構成されていたワイヤレス設定は削除されます。

 **ヒント：** プリンターに関する多くの一般的な問題の解決に役立つ情報とユーティリティについては、HP オンラインサポートの Web サイト [www.hp.com/support](http://www.hp.com/support) をご覧ください。

(Windows) **HP Print and Scan Doctor** を実行して、印刷、スキャン、コピーの問題を診断し、自動的に修正します。アプリケーションは、一部の言語にのみ対応しています。

## HP サポート

製品の製品の更新とサポート情報については、[HP OfficeJet 7510 series サポート Web サイト](http://www.hp.com/support) [www.hp.com/support](http://www.hp.com/support) をご覧ください。HP オンラインサポートでは、プリンターの使用をサポートするためのさまざまなオプションを提供しています。



**ドライバー&ダウンロード：** ソフトウェア ドライバーとアップデート、プリンターに付属している製品マニュアルと説明書をダウンロードできます。



**HP サポート フォーラム**：HP サポート フォーラムにアクセスして、よくある質問や問題の解決方法を参照できます。他の HP カスタマーが投稿した質問を参照したり、サインインして質問やコメントを投稿できます。



**トラブルシューティング**：HP オンライン ツールを使用して、プリンターを検出し、推奨される解決方法を検索できます。

## お問い合わせ

問題を解決するために、HP 技術サポート担当者からのサポートが必要な場合は、日本 HP へのお問い合わせにアクセスしてください。保証期間中のお客様は、次のお問い合わせのオプションを無料で利用できます (保証期間外のお客様に対する HP エンジニアのサポートには、料金が発生する場合があります)。



HP サポート エンジニアとオンラインでチャットします。



HP サポート エンジニアへ電話します。

HP サポートへお問い合わせになる際には、次の情報をご用意ください。

- 製品名 (HP OfficeJet 7510A または HP OfficeJet 7512A のように、(プリンターに記載されています))
- 製品番号 (カートリッジアクセス エリア付近)

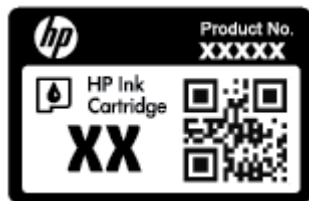

- シリアル番号 (プリンターの背面または底部に記載)

## プリンターの登録

登録に数分かけるだけで、迅速なサービス、効果的なサポート、製品サポートの通知を得ることができます。ソフトウェアのインストール中にプリンターを登録しなかった場合、<http://www.register.hp.com> で登録できます。

## 追加の保証オプション

追加料金で HP OfficeJet 7510 series のサービス プランを拡張できます。[www.hp.com/support](http://www.hp.com/support) にアクセスして、国/地域、言語を選択し、ご使用のプリンターで利用可能な延長保証のオプションを参照してください。

# A 技術情報

このセクションでは、次のトピックについて説明します。

- [仕様](#)
- [法規について](#)
- [環境保全のためのプロダクト スチュワード プログラム](#)

## 仕様

詳細については、[www.hp.com/support](http://www.hp.com/support) 国または地域を選択します。[製品サポートとトラブルシューティング] をクリックします。プリンターの前面に表示される名前を入力し、[検索] を選択します。[製品情報]、[製品仕様] の順にクリックします。

### システム要件

- ソフトウェアとシステムの要件は、**Readme** ファイルにあります。このファイルは、プリンターに付属の **HP プリンター ソフトウェア CD** に収録されています。
- 将来的なオペレーティング システムのリリースおよびサポートについての情報は、**HP のオンライン サポート Web サイト [www.hp.com/support](http://www.hp.com/support)** を参照してください。

### 環境仕様

- 動作温度：摂氏 5°～ 40°C (華氏 41°～ 104°F)
- 動作時湿度: 15 ～ 80% RH (結露しないこと)
- 動作時推奨条件：摂氏 15°～ 32°C (華氏 59°～ 90°F)
- 推奨相対湿度: 20 ～ 80% 結露しないこと

### 給紙トレイの容量

- 普通紙 (60 ～ 105 g/m<sup>2</sup> [16 ～ 28 lb])：最高 250 枚
- 封筒：最高 30 枚
- インデックスカード：最高 80 枚
- フォト用紙の枚数：最高 60 枚

### 排紙トレイ容量

- 普通紙 (60 ～ 105 g/m<sup>2</sup> [16 ～ 28 lb])：最高 75 枚

### ドキュメント フィーダーの容量

- 普通紙 (60 ～ 90 g/m<sup>2</sup> [16 ～ 24 lb])：最高 35 枚

## 用紙のサイズと重さ

対应用紙サイズについては、HP プリンター ソフトウェアで確認してください。

- 普通紙： 60 ~ 105 g/m<sup>2</sup> (16 ~ 12.70 kg)
- 封筒： 75 ~ 90 g/m<sup>2</sup> (20 ~ 24 lb)
- カード： 最大 200 g/m<sup>2</sup> (インデックスの場合、最大 110-lb)
- フォト用紙： 300 g/m<sup>2</sup> (80 lb)

## 印刷の仕様

- 印刷速度はドキュメントの複雑さ、およびプリンター モデルによって異なる
- 方式： オンデマンド型サーマル officejet
- 言語： PCL3 GUI
- 印字解像度：

サポートされている印刷解像度リストについては、[HP OfficeJet 7510 series サポート Web サイト \(www.hp.com/support\)](http://www.hp.com/support) をご覧ください。

- 最小マージンの設定:

文書のマージンは、縦方向に指定されたマージン以上に設定する必要があります。

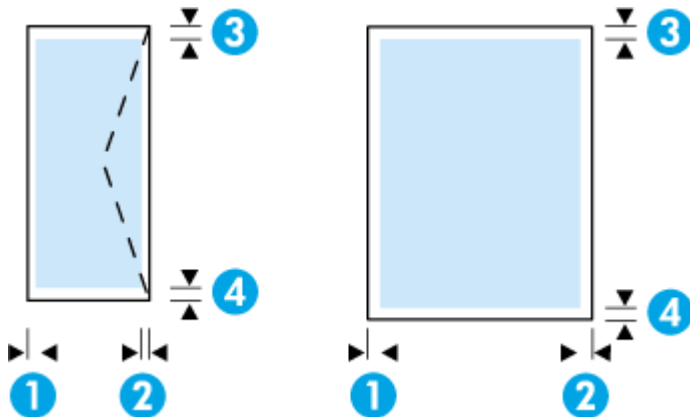

用紙	(1) 左マージン	(2) 右マージン	(3) 上部マージン	(4) 下余白
U.S. レター	3.3 mm (0.13 インチ)	3.3 mm (0.13 インチ)	3.3 mm (0.13 インチ)	3.3 mm (0.13 インチ)
U.S. リーガル				
A4				
U.S. エグゼクティブ				
U.S. ステートメント				
8.5 x 13 インチ				
B5				
A5				
カード				
フォトメディア				

用紙	(1)左マージン	(2)右マージン	(3)上部マージン	(4)下余白
11 x 14 インチ	5 mm (0.197 インチ)	5 mm (0.197 インチ)	5 mm (0.197 インチ)	5 mm (0.197 インチ)
12 x 12 インチ				
<b>B4 (JIS)</b>				
タブロイド (11 x 17 インチ)				
スーパー B (13 x 19 インチ)				
<b>A3</b>				
<b>A3+</b>				
封筒	3.3 mm (0.13 インチ)	3.3 mm (0.13 インチ)	16.5 mm (0.65 インチ)	16.5 mm (0.65 インチ)
カスタムサイズのメディア	3 mm (0.125 インチ)	3 mm (0.125 インチ)	3 mm (0.125 インチ)	3 mm (0.125 インチ)

### コピーの仕様

- デジタルイメージ処理
- コピー速度はドキュメントの複雑さ、およびプリンター モデルによって異なる
- 原稿のコピーは 99 枚まで
- デジタルズーム 25 ~ 400%
- 用紙適合、コピーのプレビュー

### スキャンの仕様

- 解像度：最大で 1200×1200 ppi (光学)  
スキャン解像度についての詳細は、HP プリンター ソフトウェアを参照してください。
- カラー：24 ビット カラー、8 ビット グレースケール (256 階調)
- 最大スキャン サイズ：
  - スキャナー ガラス：216 x 356 mm (8.5 x 14 インチ)
  - ドキュメント フィーダー：216 x 356 mm (8.5 x 14 インチ)

### ファクスの仕様

- Walk-up 方式のモノクロおよびカラー ファクス機能。
- 最大 100 の短縮ダイヤルの設定。
- 最大 100 ページ メモリ (標準解像度で ITU-T Test Image #1 に基づく場合)。複雑なページまたは高解像度の場合は、長くかかり、メモリの消費が増えます。
- 手動ファクス送受信。
- 最大 5 回のビジー自動リダイヤル (国/地域によって異なります)。
- 自動無応答リダイヤル最大 2 回 (国/地域によって異なります)。
- 最大 5 回の自動通信問題のリダイヤル (国/地域によって異なります)。

- 確認レポートおよびアクティビティ レポート。
- CCITT/ITU Group 3 ファクス (エラー訂正モード対応)。
- 伝送速度 33.6 Kbps
- 33.6 Kbps の場合の伝送速度は 4 秒/枚 (ITU-T Test Image #1 を標準解像度で受信した場合)。複雑なページまたは高解像度の場合は、長くかかり、メモリの消費が増えます。
- 呼び出しの自動検出とそれに伴うファクス/留守番電話の自動切り替え。
- ファクス解像度:

	写真 (dpi)	超高画質 (dpi)	高画質 (dpi)	標準 (dpi)
モノクロ	203 x 196 (8 ビット グレースケール)	300 x 300	203 x 196	203 x 98
カラー	200 x 200	200 x 200	200 x 200	200 x 200

- PC ファクス受信仕様
  - サポートされているファイル形式: TIFF、PDF
  - サポートされるファクス形式: モノクロ ファクス

#### カートリッジの印刷可能枚数

- カートリッジの印刷可能枚数の詳細については、[www.hp.com/go/learnaboutequipment](http://www.hp.com/go/learnaboutequipment) をご覧ください。

## 法規について

プリンターは、お住まいの国/地域の規制当局からの製品要件に適合しています。

このセクションでは、次のトピックについて説明します。

- [規制モデル番号](#)
- [FCC 準拠声明](#)
- [韓国のユーザーに対する告知](#)
- [日本のユーザーに対する VCCI \(クラス B\) 基準に関する告知](#)
- [日本のユーザーに対する告知 \(電源コードについて\)](#)
- [ドイツの騒音放出に関する告知](#)
- [ドイツのユーザーに対する視覚的表示画面に関する告知](#)
- [米国電話網ユーザーへの告知: FCC の要件](#)
- [カナダ電話網ユーザーへの告知](#)
- [ドイツ電話網ユーザーへの告知](#)
- [オーストラリアでの有線ファクスの接続について](#)
- [EU の規制に関する告知](#)
  - [外部 AC アダプター付きの製品](#)
  - [ワイヤレス機能付きの製品](#)



- 欧州電話網宣言 (モデム/ファクス)
- 適合宣言
- ワイヤレス製品の法規規定
  - 高周波曝露
  - ブラジルのユーザーに対する告知
  - カナダのユーザーに対する告知
  - 台湾のユーザーに対する告知
  - メキシコのユーザーに対する告知
  - 日本のユーザーに対する告知
  - 韓国のユーザーに対する告知

## 規制モデル番号

規制識別の目的で、製品には規制モデル番号が割り当てられています。本製品の規制モデル番号は、**SNPRC-1103-01**です。この規制番号を、製品名 (**HP OfficeJet 7510 Wide Format All-in-One Printer series**) や製品番号 (**G3J47A** または **K1Z44A**) と混同しないようご注意ください。

## FCC 準拠声明

### FCC statement

The United States Federal Communications Commission (in 47 CFR 15.105) has specified that the following notice be brought to the attention of users of this product.

This equipment has been tested and found to comply with the limits for a Class B digital device, pursuant to Part 15 of the FCC Rules. These limits are designed to provide reasonable protection against harmful interference in a residential installation. This equipment generates, uses and can radiate radio frequency energy and, if not installed and used in accordance with the instructions, may cause harmful interference to radio communications. However, there is no guarantee that interference will not occur in a particular installation. If this equipment does cause harmful interference to radio or television reception, which can be determined by turning the equipment off and on, the user is encouraged to try to correct the interference by one or more of the following measures:

- Reorient or relocate the receiving antenna.
- Increase the separation between the equipment and the receiver.
- Connect the equipment into an outlet on a circuit different from that to which the receiver is connected.
- Consult the dealer or an experienced radio/TV technician for help.

For further information, contact:

Manager of Corporate Product Regulations  
Hewlett-Packard Company  
3000 Hanover Street  
Palo Alto, Ca 94304  
(650) 857-1501

### Modifications (part 15.21)

The FCC requires the user to be notified that any changes or modifications made to this device that are not expressly approved by HP may void the user's authority to operate the equipment.

This device complies with Part 15 of the FCC Rules. Operation is subject to the following two conditions: (1) this device may not cause harmful interference, and (2) this device must accept any interference received, including interference that may cause undesired operation.

## 韓国のユーザーに対する告知

B 급 기기 (가정용 방송통신기기)	이 기기는 가정용(B급)으로 전자파적합등록을 한 기기로서 주로 가정에서 사용하는 것을 목적으로 하며, 모든 지역에서 사용할 수 있습니다.
------------------------	------------------------------------------------------------------------------

## 日本のユーザーに対する VCCI (クラス B) 基準に関する告知

この装置は、クラスB情報技術装置です。この装置は、家庭環境で使用することを目的としていますが、この装置がラジオやテレビジョン受信機に近接して使用されると、受信障害を引き起こすことがあります。取扱説明書に従って正しい取り扱いをして下さい。	VCCI-B
------------------------------------------------------------------------------------------------------------------------	--------

## 日本のユーザーに対する告知 (電源コードについて)

製品には、同梱された電源コードをお使い下さい。 同梱された電源コードは、他の製品では使用出来ません。
-------------------------------------------------------

## ドイツの騒音放出に関する告知

<b>Geräuschemission</b> LpA < 70 dB am Arbeitsplatz im Normalbetrieb nach DIN 45635 T. 19
----------------------------------------------------------------------------------------------

## ドイツのユーザーに対する視覚的表示画面に関する告知

<b>GS-Erklärung (Deutschland)</b> Das Gerät ist nicht für die Benutzung im unmittelbaren Gesichtsfeld am Bildschirmarbeitsplatz vorgesehen. Um störende Reflexionen am Bildschirmarbeitsplatz zu vermeiden, darf dieses Produkt nicht im unmittelbaren Gesichtsfeld platziert werden.
------------------------------------------------------------------------------------------------------------------------------------------------------------------------------------------------------------------------------------------------------------------------------------------

## 米国電話網ユーザーへの告知：FCCの要件

### Notice to users of the U.S Telephone network: FCC requirements

This equipment complies with Part 68 of the FCC rules and the requirements adopted by the ACTA. On the rear (or bottom) of this equipment is a label that contains, among other information, a product identifier in the format US:AAAEQ##TXXXX. If requested, this number must be provided to the telephone company.

Applicable connector jack Universal Service Order Codes ("USOC") for the Equipment is: RJ-11C.

A plug and jack used to connect this equipment to the premises wiring and telephone network must comply with the applicable FCC Part 68 rules and requirements adopted by the ACTA. A compliant telephone cord and modular plug is provided with this product. It is designed to be connected to a compatible modular jack that is also compliant. See installation instructions for details.

The REN is used to determine the number of devices that may be connected to a telephone line. Excessive RENs on a telephone line may result in the devices not ringing in response to an incoming call. In most but not all areas, the sum of RENs should not exceed five (5.0). To be certain of the number of devices that may be connected to a line, as determined by the total RENs, contact the local telephone company. For products approved after July 23, 2001, the REN for this product is part of the product identifier that has the format US:AAAEQ##TXXXX. The digits represented by ## are the REN without a decimal point (e.g., 00 is a REN of 0.0).

If this equipment causes harm to the telephone network, the telephone company will notify you in advance that temporary discontinuance of service may be required. But if advance notice isn't practical, the telephone company will notify the customer as soon as possible. Also, you will be advised of your right to file a complaint with the FCC if you believe it is necessary.

The telephone company may make changes in its facilities, equipment, operations or procedures that could affect the operation of the equipment. If this happens the telephone company will provide advance notice in order for you to make necessary modifications to maintain uninterrupted service.

If trouble is experienced with this equipment, please contact the manufacturer, or look elsewhere in this manual, for repair or warranty information. If the equipment is causing harm to the telephone network, the telephone company may request that you disconnect the equipment until the problem is resolved.

Connection to party line service is subject to state tariffs. Contact the state public utility commission, public service commission or corporation commission for information.

If your home has specially wired alarm equipment connected to the telephone line, ensure the installation of this equipment does not disable your alarm equipment. If you have questions about what will disable alarm equipment, consult your telephone company or a qualified installer.

WHEN PROGRAMMING EMERGENCY NUMBERS AND/OR MAKING TEST CALLS TO EMERGENCY NUMBERS:

- 1) Remain on the line and briefly explain to the dispatcher the reason for the call.
- 2) Perform such activities in the off-peak hours, such as early morning or late evenings.



**Note** The FCC hearing aid compatibility rules for telephones are not applicable to this equipment.

The Telephone Consumer Protection Act of 1991 makes it unlawful for any person to use a computer or other electronic device, including FAX machines, to send any message unless such message clearly contains in a margin at the top or bottom of each transmitted page or on the first page of the transmission, the date and time it is sent and an identification of the business or other entity, or other individual sending the message and the telephone number of the sending machine or such business, other entity, or individual. (The telephone number provided may not be a 900 number or any other number for which charges exceed local or long-distance transmission charges.)

In order to program this information into your FAX machine, you should complete the steps described in the software.

## カナダ電話網ユーザーへの告知

### **Note à l'attention des utilisateurs du réseau téléphonique canadien/Notice to users of the Canadian telephone network**

Cet appareil est conforme aux spécifications techniques des équipements terminaux d'Industrie Canada. Le numéro d'enregistrement atteste de la conformité de l'appareil. L'abréviation IC qui précède le numéro d'enregistrement indique que l'enregistrement a été effectué dans le cadre d'une Déclaration de conformité stipulant que les spécifications techniques d'Industrie Canada ont été respectées. Néanmoins, cette abréviation ne signifie en aucun cas que l'appareil a été validé par Industrie Canada.

Pour leur propre sécurité, les utilisateurs doivent s'assurer que les prises électriques reliées à la terre de la source d'alimentation, des lignes téléphoniques et du circuit métallique d'alimentation en eau sont, le cas échéant, branchées les unes aux autres. Cette précaution est particulièrement importante dans les zones rurales.



**Remarque** Le numéro REN (Ringer Equivalence Number) attribué à chaque appareil terminal fournit une indication sur le nombre maximal de terminaux qui peuvent être connectés à une interface téléphonique. La terminaison d'une interface peut se composer de n'importe quelle combinaison d'appareils, à condition que le total des numéros REN ne dépasse pas 5.

Basé sur les résultats de tests FCC Partie 68, le numéro REN de ce produit est 0.0B.

This equipment meets the applicable Industry Canada Terminal Equipment Technical Specifications. This is confirmed by the registration number. The abbreviation IC before the registration number signifies that registration was performed based on a Declaration of Conformity indicating that Industry Canada technical specifications were met. It does not imply that Industry Canada approved the equipment.

Users should ensure for their own protection that the electrical ground connections of the power utility, telephone lines and internal metallic water pipe system, if present, are connected together. This precaution might be particularly important in rural areas.



**Note** The REN (Ringer Equivalence Number) assigned to each terminal device provides an indication of the maximum number of terminals allowed to be connected to a telephone interface. The termination on an interface might consist of any combination of devices subject only to the requirement that the sum of the Ringer Equivalence Numbers of all the devices does not exceed 5.

The REN for this product is 0.0B, based on FCC Part 68 test results.

## ドイツ電話網ユーザーへの告知

### **Hinweis für Benutzer des deutschen Telefonnetzes**

Dieses HP-Fax ist nur für den Anschluss eines analogen Public Switched Telephone Network (PSTN) gedacht. Schließen Sie den TAE N-Telefonstecker, der im Lieferumfang des HP All-in-One enthalten ist, an die Wandsteckdose (TAE 6) Code N an. Dieses HP-Fax kann als einzelnes Gerät und/oder in Verbindung (mit seriellen Anschluss) mit anderen zugelassenen Endgeräten verwendet werden.

## オーストラリアでの有線ファクスの接続について

In Australia, the HP device must be connected to Telecommunication Network through a line cord which meets the requirements of the Technical Standard AS/ACIF S008.

## EU の規制に関する告知



CE マークが付いた製品は、以下の 1 つ以上の適用可能な EU 指令に適合します： **Low Voltage Directive 2006/95/EC**、**EMC Directive 2004/108/EC**、**Ecodesign Directive 2009/125/EC**、**R&TTE Directive 1999/5/EC**、**RoHS Directive 2011/65/EU**。これらの指令への準拠は、適用可能な欧州整合規格を使用して評価されます。適合宣言の全文は、次の Web サイトで入手できます。 [www.hp.com/go/certificates](http://www.hp.com/go/certificates) (製品モデル名または規制ラベル上のその RMN (Regulatory Model Number) を使用して検索します)。

規制関連の連絡先：

Hewlett-Packard GmbH, Dept./MS: HQ-TRE, Herrenberger Strasse 140, 71034 Boeblingen, GERMANY

### 外部 AC アダプター付きの製品

本製品の CE コンプライアンスは、HP が提供する適切な CE マークの付いた AC アダプターを使用して電源を供給する場合にのみ有効です。

### ワイヤレス機能付きの製品

#### EMF

- 本製品は、高周波曝露に関する国際ガイドライン (ICNIRP) に適合します。  
本製品に無線送受信デバイスが内蔵されている場合、通常の用途では、20 cm 距離を離すと、高周波曝露レベルが EU 要件に準拠します。

#### 欧州でのワイヤレス機能

- 本製品は、すべての EU 諸国、およびアイスランド、リヒテンシュタイン、ノルウェー、スイスでは制限なしで使用できるように設計されています。

### 欧州電話網宣言 (モデム/ファクス)

FAX 機能を備えた HP 製品は R&TTE 指令 1999/5/EC (Annex II) の要件に適合しており、CE マークが付けられています。ただし、国や地域によって個々の PSTN に違いがあるため、この承認自体は、どの PSTN ネットワーク終端点でも問題なく動作することを無条件に保証するものではありません。問題が発生した場合、まず一番に機器のサプライヤにお問い合わせください。



## DECLARATION OF CONFORMITY

according to ISO/IEC 17050-1 and EN 17050-1

DoC #: SNPRC-1103-01

**Supplier's Name:** Hewlett-Packard Company  
**Supplier's Address:** 138 Depot Road, #04-01, Singapore 109683

**declares, that the product**  
**Product Name and Model:** HP Officejet 7610 Wide Format e-All-in-One, HP Officejet 7612 Wide Format e-All-in-One, **HP OfficeJet 7510 Wide Format All-in-One, HP OfficeJet 7512 Wide Format All-in-One** and **HP OfficeJet 7510 Wide Format All-in-One Series.**

Regulatory Model Number: <sup>1)</sup> SNPRC-1103-01  
**Product Options:** All  
**Power Adapter:** External, 0957-2304 & 0957-2305 [See 3 under Additional Information]  
**Radio Module Number:** SDGOB-1191/ **SDGOB-1391** [See 4 under Additional Information]

**conforms to the following Product Specifications and Regulations:**

**EMC:** CISPR 22:2008 / EN55022:2010 Class B  
EN 55024:2010  
EN 61000-3-2:2006+A1:2009+A2:2009  
EN 61000-3-3:2008  
FCC CFR 47, Part 15 / ICES-003, Issue 4

**Safety:** IEC 60950-1:2005 (2nd Edition)+A1:2009 / EN 60950-1:2006+A11:2009+A1:2010+A12:2011  
EN 62479:2010

**Telecom:** EN 301 489-1 V1.9.2/ EN 301 489-17 V2.1.1  
EN 300 328 V1.7.1  
FCC Rules and Regulations 47 CFR Part 68  
TIA-968-B Telecommunications – Telephone Terminal Equipment Technical Requirements for Connection of Terminal Equipment to the Telephone Network (Sep 2009)  
ES 203 021-2/-3 V2.1.2  
CS-03, Part I, Issue 9, Amendment 4, December 2010  
EN 62311:2008

**Energy:** Regulation (EC) No. 1275/2008  
ENERGY STAR® Qualified Imaging Equipment Operational Mode (OM) Test Procedure  
Regulation (EC) No. 278/2009  
Test Method for Calculating the Energy Efficiency of Single-Voltage External Ac-Dc and Ac-Ac Power Supplies (August 11, 2004)

**RoHS:** EN 50581:2012

This device complies with part 15 of the FCC Rules. Operation is subject to the following two conditions:

(1) This device may not cause harmful interference, and (2) this device must accept any interference received, including interference that may cause undesired operation.

The product herewith complies with the requirements of the Low Voltage Directive 2006/95/EC, the EMC Directive 2004/108/EC, the Ecodesign Directive 2009/125/EC, the RoHS Directive 2011/95/EU and carries the **CE** marking accordingly.

**Additional Information:**

- 1) This product is assigned a Regulatory Model Number which stays with the regulatory aspects of the design. The Regulatory Model Number is the main product identifier in the regulatory documentation and test reports, this number should not be confused with the marketing name or the product numbers.
- 2) The product was tested in a typical configuration.
- 3) The internal power adapter 0957-2305 is for India and China market only.
- 4) WIFI module operates only in 2.4GHz band within this product.

Singapore  
July 2014

Yik Hou Meng  
Product Regulations Manager  
TCE & Q, Inkjet Business and Platform

**Local contact for regulatory topics only:**

EMEA: Hewlett-Packard GmbH, HQ-TRE, Herrenberger Strasse 140, 71034 Boeblingen, Germany  
U.S.: Hewlett-Packard, 3000 Hanover St., Palo Alto 94304, U.S.A. 650-857-1501

[www.hp.eu/certificates](http://www.hp.eu/certificates)

## ワイヤレス製品の法規規定

このセクションでは、ワイヤレス製品に関する以下の規制事項について説明します。

- [高周波曝露](#)
- [ブラジルのユーザーに対する告知](#)
- [カナダのユーザーに対する告知](#)
- [台湾のユーザーに対する告知](#)
- [メキシコのユーザーに対する告知](#)
- [日本のユーザーに対する告知](#)
- [韓国のユーザーに対する告知](#)

### 高周波曝露

#### Exposure to radio frequency radiation



**Caution** The radiated output power of this device is far below the FCC radio frequency exposure limits. Nevertheless, the device shall be used in such a manner that the potential for human contact during normal operation is minimized. This product and any attached external antenna, if supported, shall be placed in such a manner to minimize the potential for human contact during normal operation. In order to avoid the possibility of exceeding the FCC radio frequency exposure limits, human proximity to the antenna shall not be less than 20 cm (8 inches) during normal operation.

### ブラジルのユーザーに対する告知

#### Aviso aos usuários no Brasil

Este equipamento opera em caráter secundário, isto é, não tem direito à proteção contra interferência prejudicial, mesmo de estações do mesmo tipo, e não pode causar interferência a sistemas operando em caráter primário.



## カナダのユーザーに対する告知

### Notice to users in Canada/Note à l'attention des utilisateurs canadiens

Under Industry Canada regulations, this radio transmitter may only operate using an antenna of a type and maximum (or lesser) gain approved for the transmitter by Industry Canada. To reduce potential radio interference to other users, the antenna type and its gain should be so chosen that the equivalent isotropically radiated power (e.i.r.p.) is not more than that necessary for successful communication.

This device complies with Industry Canada licence-exempt RSS standard(s). Operation is subject to the following two conditions: (1) this device may not cause interference, and (2) this device must accept any interference, including interference that may cause undesired operation of the device.

**WARNING!** Exposure to Radio Frequency Radiation The radiated output power of this device is below the Industry Canada radio frequency exposure limits. Nevertheless, the device should be used in such a manner that the potential for human contact is minimized during normal operation.

To avoid the possibility of exceeding the Industry Canada radio frequency exposure limits, human proximity to the antennas should not be less than 20 cm (8 inches).

Conformément au Règlement d'Industrie Canada, cet émetteur radioélectrique ne peut fonctionner qu'avec une antenne d'un type et d'un gain maximum (ou moindre) approuvé par Industrie Canada. Afin de réduire le brouillage radioélectrique potentiel pour d'autres utilisateurs, le type d'antenne et son gain doivent être choisis de manière à ce que la puissance isotrope rayonnée équivalente (p.i.r.e.) ne dépasse pas celle nécessaire à une communication réussie.

Cet appareil est conforme aux normes RSS exemptes de licence d'Industrie Canada. Son fonctionnement dépend des deux conditions suivantes : (1) cet appareil ne doit pas provoquer d'interférences nuisibles et (2) doit accepter toutes interférences reçues, y compris des interférences pouvant provoquer un fonctionnement non souhaité de l'appareil.

**AVERTISSEMENT** relatif à l'exposition aux radiofréquences. La puissance de rayonnement de cet appareil se trouve sous les limites d'exposition de radiofréquences d'Industrie Canada. Néanmoins, cet appareil doit être utilisé de telle sorte qu'il soit mis en contact le moins possible avec le corps humain.

Afin d'éviter le dépassement éventuel des limites d'exposition aux radiofréquences d'Industrie Canada, il est recommandé de maintenir une distance de plus de 20 cm entre les antennes et l'utilisateur.

## 台湾のユーザーに対する告知

### 低功率電波輻射性電機管理辦法

#### 第十二條

經型式認證合格之低功率射頻電機，非經許可，公司、商號或使用者均不得擅自變更頻率、加大功率或變更設計之特性及功能。

#### 第十四條

低功率射頻電機之使用不得影響飛航安全及干擾合法通信；經發現有干擾現象時，應立即停用，並改善至無干擾時方得繼續使用。

前項合法通信，指依電信法規定作業之無線電通信。低功率射頻電機須忍受合法通信或工業、科學及醫藥用電波輻射性電機設備之干擾。



## メキシコのユーザーに対する告知

### **Aviso para los usuarios de México**

La operación de este equipo está sujeta a las siguientes dos condiciones: (1) es posible que este equipo o dispositivo no cause interferencia perjudicial y (2) este equipo o dispositivo debe aceptar cualquier interferencia, incluyendo la que pueda causar su operación no deseada.  
Para saber el modelo de la tarjeta inalámbrica utilizada, revise la etiqueta regulatoria de la impresora.

## 日本のユーザーに対する告知

この機器は技術基準適合証明又は工事設計認証を受けた無線設備を搭載しています。

## 韓国のユーザーに対する告知

해당 무선설비는 전파혼신 가능성이 있으므로 인명안전과 관련된 서비스는 할 수 없음

## 環境保全のためのプロダクト スチュワード プログラム

Hewlett-Packard では、優れた製品を環境に配慮した持続可能な方法で提供することに積極的に取り組んでいます。

- この製品では、再利用を考慮した設計を取り入れています。
- 高度な機能と信頼性を確保する一方、素材の種類は最小限にとどめられています。
- 素材が異なる部分は、簡単に分解できるように作られています。
- 金具などの接合部品は、作業性を考慮した分かりやすい場所にあるので、一般的な工具を使って簡単に取り外すことができます。
- 重要な部品も手の届きやすい場所にあり、取り外しや修理が簡単に行えます。

詳しくは、[www.hp.com/ecosolutions](http://www.hp.com/ecosolutions) を参照してください。

このセクションでは、次のトピックについて説明します。

- [欧州連合委員会規則 1275/2008](#)
- [用紙の使用](#)
- [プラスチック](#)
- [化学物質安全性データシート](#)
- [リサイクルプログラム](#)
- [HP インクジェット サプライ品リサイクルプログラム](#)
- [お客様による廃棄機器の処理](#)
- [電力消費](#)
- [化学物質](#)
- [台湾におけるバッテリーの廃棄](#)

- [ブラジルのバッテリーに関する告知](#)
- [カリフォルニア州過塩素酸塩使用電池に関する通知](#)
- [制限物質の含有状況表示に関する声明書 \(台湾\)](#)
- [有害物質/元素とその内容 \(中国\) の表](#)
- [有害物質規制 \(ウクライナ\)](#)
- [EU バッテリー指令](#)
- [有害物質規制 \(インド\)](#)
- [EPEAT](#)
- [中国 SEPA エコラベルユーザー情報](#)
- [プリンター、ファクス、コピー機用中国エネルギー効率ラベル](#)

## 欧州連合委員会規則 1275/2008

すべての有線ネットワークポートが接続されている場合またはすべてのワイヤレスネットワークポートがアクティブな場合、ネットワークスタンバイ状態の製品における消費電力など、製品の電力データについては、製品の IT ECO 宣言 ([www.hp.com/hpinfo/globalcitizenship/environment/productdata/itecodesktop-pc.html](http://www.hp.com/hpinfo/globalcitizenship/environment/productdata/itecodesktop-pc.html)) の 14 ページ「Additional Information」(その他の情報) セクションを参照してください。

## 用紙の使用

本製品は DIN 19309 と EN 12281:2002 に従ったリサイクル用紙の使用に適しています。

## プラスチック

25 グラム以上のプラスチックのパーツには、国際規格に基づく材料識別マークが付いているため、プリンターを処分する際にプラスチックを正しく識別することができます。

## 化学物質安全性データシート

化学物質安全性データシート (MSDS) は、次の HP Web サイトから入手することができます。

[www.hp.com/go/msds](http://www.hp.com/go/msds)

## リサイクルプログラム

HP は世界中の国/地域で、大規模なエレクトロニクスリサイクルセンターと提携して、さまざまな製品回収およびリサイクルプログラムを次々に実施しております。また、弊社の代表的製品の一部を再販することで、資源を節約しています。HP 製品のリサイクルについての詳細は、下記サイトをご参照ください。

[www.hp.com/recycle](http://www.hp.com/recycle)

## HP インクジェット サプライ品リサイクルプログラム

HP では、環境の保護に積極的に取り組んでいます。HP のインクジェット消耗品リサイクルプログラムは多くの国/地域で利用可能であり、これを使用すると使用済みのプリントカートリッジおよびインクカートリッジを無料でリサイクルすることができます。詳細については、次の Web サイトを参照してください。

## お客様による廃棄機器の処理



この記号は、お客様の製品を他の家庭ごみと一緒に廃棄してはならないことを示すものです。家庭ごみと一緒に廃棄せず、お客様の責任で電気・電子廃棄物のリサイクル用に指定された収集場所に持ち込むことで、人の健康を保護し、生活環境を保全するようにしてください。詳細については、一般廃棄物収集運搬業者にご連絡いただくか、<http://www.hp.com/recycle>をご覧ください。

## 電力消費

ENERGY STAR® ロゴがマーキングされた Hewlett-Packard 印刷/イメージング機器は、U.S. Environmental Protection Agency (米国環境保護庁) のイメージング機器のエネルギー スター仕様に従って認定されています。ENERGY STAR 認定のイメージング製品には、以下のマークが付いています。



追加のエネルギー スター認定イメージング製品モデルに関する情報については、以下をご覧ください。[www.hp.com/go/energystar](http://www.hp.com/go/energystar)

## 化学物質

HP では、REACH (欧州議会および理事会の規則 (EC) No 1907/2006) などの法的要件に準拠するため、弊社製品に含まれる化学物質に関する情報を、必要に応じてお客様に提供することに努めています。この製品の化学物質に関するレポートは、次の Web サイトに掲載されています。[www.hp.com/go/reach](http://www.hp.com/go/reach)。

## 台湾におけるバッテリーの廃棄



廢電池請回收

## ブラジルのバッテリーに関する告知

A bateria deste equipamento não foi projetada para ser removida pelo cliente.

## カリフォルニア州過塩素酸塩使用電池に関する通知

### **California Perchlorate Material Notice**

Perchlorate material - special handling may apply. See:  
<http://www.dtsc.ca.gov/hazardouswaste/perchlorate/>

This product's real-time clock battery or coin cell battery may contain perchlorate and may require special handling when recycled or disposed of in California.

# 制限物質の含有状況表示に関する声明書 (台湾)

## 限用物質含有状況標示聲明書

### Declaration of the Presence Condition of the Restricted Substances Marking

單元 Unit	限用物質及其化學符號 Restricted substances and its chemical symbols					
	鉛 Lead (Pb)	汞 Mercury (Hg)	鎘 Cadmium (Cd)	六價鉻 Hexavalent chromium (Cr <sup>+6</sup> )	多溴聯苯 Polybrominat ed biphenyls (PBB)	多溴二苯醚 Polybrominat ed diphenyl ethers (PBDE)
外殼和紙匣 (External Casings and Trays)	0	0	0	0	0	0
電線 (Cables)	0	0	0	0	0	0
印刷電路板 (Printed Circuit Boards)	—	0	0	0	0	0
列印引擎(Print Engine)	—	0	0	0	0	0
列印機組件 (Print Assembly)	—	0	0	0	0	0
噴墨印表機墨水匣 (Print Supplies)	0	0	0	0	0	0
列印機配件 (Print Accessory)	—	0	0	0	0	0

備考 1. “超出 0.1 wt %” 及 “超出 0.01 wt %” 係指限用物質之百分比含量超出百分比含量基準值。

Note 1: “Exceeding 0.1 wt %” and “exceeding 0.01 wt %” indicate that the percentage content of the restricted substance exceeds the reference percentage value of presence condition.

備考 2. “0” 係指該項限用物質之百分比含量未超出百分比含量基準值。

Note 2: “0” indicates that the percentage content of the restricted substance does not exceed the percentage of reference value of presence.

備考 3. “—” 係指該項限用物質為排除項目。

Note 3: The “—” indicates that the restricted substance corresponds to the exemption.

若要存取產品的最新使用指南或手冊，請前往 [www.support.hp.com](http://www.support.hp.com)。選取[搜尋您的產品]，然後依照 畫面上的指示繼續執行。

To access the latest user guides or manuals for your product, go to [www.support.hp.com](http://www.support.hp.com). Select [Find your product], and then follow the onscreen instructions.

## 有害物質/元素とその内容(中国)の表

<b>产品中有毒有害物质或元素的名称及含量</b> 根据中国《电子信息产品污染控制管理办法》						
部件名称	有毒有害物质或元素					
	铅 (Pb)	汞 (Hg)	镉 (Cd)	六价铬 (Cr(VI))	多溴联苯 (PBB)	多溴二苯醚 (PBDE)
外壳和托盘	0	0	0	0	0	0
电线	0	0	0	0	0	0
印刷电路板	X	0	0	0	0	0
打印系统	X	0	0	0	0	0
显示器	X	0	0	0	0	0
喷墨打印机墨盒	0	0	0	0	0	0
驱动光盘	X	0	0	0	0	0
扫描仪	X	X	0	0	0	0
网络配件	X	0	0	0	0	0
电池板	X	0	0	0	0	0
自动双面打印系统	0	0	0	0	0	0
外部电源	X	0	0	0	0	0

本表格依据SJ/T 11364 的规定编制。  
 0: 表示该有害物质在该部件所有均质材料中的含量均在GB/T 26572 规定的限量要求以下。  
 X: 表示该有害物质至少在该部件的某一均质材料中的含量超出GB/T 26572 规定的限量要求。  
 此表中所有名称中含“X”的部件均符合欧盟 RoHS 立法。  
 注: 环保使用期限的参考标识取决于产品正常工作的温度和湿度等条件。

## 有害物質規制(ウクライナ)

### Технічний регламент щодо обмеження використання небезпечних речовин (Україна)

Обладнання відповідає вимогам Технічного регламенту щодо обмеження використання деяких небезпечних речовин в електричному та електронному обладнанні, затвердженого постановою Кабінету Міністрів України від 3 грудня 2008 № 1057

# EU バッテリー指令



English	<b>European Union Battery Directive</b> This product contains a battery that is used to maintain data integrity of real time clock or product settings and is designed to last the life of the product. Any attempt to service or replace this battery should be performed by a qualified service technician.
Français	<b>Directive sur les batteries de l'Union Européenne</b> Ce produit contient une batterie qui permet de maintenir l'intégrité des données pour les paramètres du produit ou l'horloge en temps réel et qui a été conçue pour durer aussi longtemps que le produit. Toute tentative de réparation ou de remplacement de cette batterie doit être effectuée par un technicien qualifié.
Deutsch	<b>Batterie-Richtlinie der Europäischen Union</b> Dieses Produkt enthält eine Batterie, die dazu dient, die Datenintegrität der Echtzeituhr sowie der Produkteinstellungen zu erhalten, und die für die Lebensdauer des Produkts ausreicht. Im Bedarfsfall sollte das Instandhalten bzw. Austauschen der Batterie von einem qualifizierten Service-Techniker durchgeführt werden.
Italiano	<b>Direttiva dell'Unione Europea relativa alla raccolta, al trattamento e allo smaltimento di batterie e accumulatori</b> Questo prodotto contiene una batteria utilizzata per preservare l'integrità dei dati dell'orologio in tempo reale o delle impostazioni del prodotto e la sua durata si intende pari a quella del prodotto. Eventuali interventi di riparazione o sostituzione della batteria devono essere eseguiti da un tecnico dell'assistenza qualificato.
Español	<b>Directiva sobre baterías de la Unión Europea</b> Este producto contiene una batería que se utiliza para conservar la integridad de los datos del reloj de tiempo real o la configuración del producto y está diseñada para durar toda la vida útil del producto. El mantenimiento o la sustitución de dicha batería deberá realizarla un técnico de mantenimiento cualificado.
Česky	<b>Směrnice Evropské unie pro nakládání s bateriemi</b> Tento výrobek obsahuje baterii, která slouží k uchování správných dat hodin reálného času nebo nastavení výrobku. Baterie je navržena tak, aby vydržela celou životnost výrobku. Jakýkoliv pokus o opravu nebo výměnu baterie by měl provést kvalifikovaný servisní technik.
Dansk	<b>EU's batteridirektiv</b> Produktet indeholder et batteri, som bruges til at vedligeholde dataintegriteten for realtidsur- eller produktindstillinger og er beregnet til at holde i hele produktets levetid. Service på batteriet eller udskiftning bør foretages af en uddannet servicetekniker.
Nederlands	<b>Richtlijn batterijen voor de Europese Unie</b> Dit product bevat een batterij die wordt gebruikt voor een juiste tijdsaanduiding van de klok en het behoud van de productinstellingen. Bovendien is deze ontworpen om gedurende de levensduur van het product mee te gaan. Het onderhoud of de vervanging van deze batterij moet door een gekwalificeerde onderhoudstechnicus worden uitgevoerd.
Eesti	<b>Euroopa Liidu aku direktiiv</b> Toode sisaldab akut, mida kasutatakse reaalaja kella andmeühitsuse või toote sätete säilitamiseks. Aku on valmistatud kestma terve toote kasutusaja. Akut tohib hooldada või vahetada ainult kvalifitseeritud hooldustehnik.
Sveens	<b>Euroopan unionin paristodirektiivi</b> Tämä laite sisältää pariston, jota käytetään reaaliaikaisen kellon tietojen ja laitteen asetusten säilyttämiseen. Pariston on suunniteltu kestävä laitteen koko käyttöajan ajan. Pariston mahdollinen korjaus tai vaihto on jätettävä pätevän huoltohenkilön tehtäväksi.
Ελληνικά	<b>Οδηγία της Ευρωπαϊκής Ένωσης για τις ηλεκτρικές στήλες</b> Αυτό το προϊόν περιλαμβάνει μια μπαταρία, η οποία χρησιμοποιείται για τη διατήρηση της ακριβείας των δεδομένων ρολογιού πραγματικού χρόνου ή των ρυθμιστικών προϊόντων και έχει σχεδιαστεί έτσι ώστε να διαρκέσει όσο και το προϊόν. Τυχόν απόπειρες επιδιόρθωσης ή αντικατάστασης αυτής της μπαταρίας θα πρέπει να πραγματοποιούνται από κατάλληλα εκπαιδευμένο τεχνικό.
Magyar	<b>Az Európai unió telepek és akkumulátorok direktívája</b> A termék tartalmaz egy elemet, melynek feladata az, hogy biztosítsa a valós idejű óra vagy a termék beállításainak adatintegritását. Az elem úgy van tervezve, hogy végig tartson a termék használatá során. Az elem bármilyen javítását vagy cseréjét csak képzett szakember végezheti el.
Latvīki	<b>Eiropas Savienības Bateriju direktīva</b> Produktam ir baterija, ko izmanto reālā laikā pulksteņa vai produkta iestatījumu datu integritātes saglabāšanai, un tā ir paredzēta visam produkta dzīves ciklam. Jebkura apkoņe vai baterijas nomaiņa ir jāveic atbilstoši kvalificētam darbiniekam.
Lietuviškai	<b>Eiropos Sąjungos baterijų ir akumuliatorių direktiva</b> Šiame gaminyje yra baterija, kuri naudojama, kad būtų galima prižiūrėti realaus laiko laikrodžio veikimą arba gaminio nuostatas; ji skirta veikti visą gaminio eksploatavimo laiką. Bet kokius šios baterijos aptarnavimo arba keitimo darbus turi atlikti kvalifikuotas aptarnavimo technikas.
Polski	<b>Dyrektywa Unii Europejskiej w sprawie baterii i akumulatorów</b> Produkt zawiera baterię wykorzystywaną do zachowania integralności danych zegara czasu rzeczywistego lub ustawień produktu, która podtrzymuje działanie produktu. Przegląd lub wymiana baterii powinny być wykonywane wyłącznie przez uprawnionego technika serwisu.
Português	<b>Directiva sobre baterias da União Europeia</b> Este produto contém uma bateria que é usada para manter a integridade dos dados do relógio em tempo real ou das configurações do produto e é projetada para ter a mesma duração que este. Qualquer tentativa de consertar ou substituir essa bateria deve ser realizada por um técnico qualificado.
Slovenčina	<b>Smernica Európskej únie pre zaobchádzanie s batériami</b> Tento výrobok obsahuje batériu, ktorá slúži na uchovanie správnych údajov hodín reálneho času alebo nastavení výrobku. Batéria je skonštruovaná tak, aby vydržala celú životnosť výrobku. Akýkoľvek pokus o opravu alebo výmenu batérie by mal vykonať kvalifikovaný servisný technik.
Slovenski	<b>Direktiva Evropske unije o baterijah in akumulatorjih</b> V tem izdelku je baterija, ki zagotavlja natančnost podatkov ure v realnem času ali nastavitev izdelka v celotni življenjski dobi izdelka. Kakršno koli popravilo ali zamenjavo te baterije lahko izvede le pooblaščen tehnik.
Svenska	<b>EU:s batteridirektiv</b> Produkten innehåller ett batteri som används för att upprätthålla data i realtidsklockan och produktinställningarna. Batteriet ska räckta produktens hela livslängd. Endast kvalificerade servicetekniker får utföra service på batteriet och byta ut det.
Български	<b>Директива за батерии на Европейския съюз</b> Този продукт съдържа батерия, която се използва за поддържане на целостта на данните на часовника в реално време или настройките за продукта, създадена на издръжливост през целия живот на продукта. Сервиант или заманата на батериата трябва да се извършва от квалифициран техник.
Română	<b>Directiva Uniunii Europene referitoare la baterii</b> Acest produs conține o baterie care este utilizată pentru a menține integritatea datelor ceasului de timp real sau setările produsului și care este proiectată să funcționeze pe întreaga durată de viață a produsului. Orice lucrare de service sau de înlocuire a acestei baterii trebuie efectuată de un tehnician de service calificat.

## 有害物質規制 (インド)

### Restriction of hazardous substances (India)

This product complies with the "India E-waste (Management and Handling) Rule 2011" and prohibits use of lead, mercury, hexavalent chromium, polybrominated biphenyls or polybrominated diphenyl ethers in concentrations exceeding 0.1 weight % and 0.01 weight % for cadmium, except for the exemptions set in Schedule 2 of the Rule.

## EPEAT

### EPEAT

Most HP products are designed to meet EPEAT. EPEAT is a comprehensive environmental rating that helps identify greener electronics equipment. For more information on EPEAT go to [www.epeat.net](http://www.epeat.net). For information on HP's EPEAT registered products go to [www.hp.com/hpinfo/globalcitizenship/environment/pdf/epeat\\_printers.pdf](http://www.hp.com/hpinfo/globalcitizenship/environment/pdf/epeat_printers.pdf).

## 中国 SEPA エコラベル ユーザー情報

### 中国环境标识认证产品用户说明

噪声大于63.0Db(A)的办公设备不宜放置于办公室内，请在独立的隔离区域使用。

如需长时间使用本产品或打印大量文件，请确保在通风良好的房间内使用。

如您需要确认本产品处于零能耗状态，请按下电源关闭按钮，并将插头从电源插座断开。

您可以使用再生纸，以减少资源耗费。



## 复印机、打印机和传真机能源效率标识 实施规则

依据“复印机、打印机和传真机能源效率标识实施规则”，该打印机具有中国能效标识。标识上显示的能效等级和操作模式值根据“复印机、打印机和传真机能效限定值及能效等级”标准（“GB 21521”）来确定和计算。

### 1. 能效等级

产品能效等级分为3级，其中1级能效最高。能效限定值根据产品类型和打印速度由标准确定。能效等级则根据基本功耗水平以及网络接口和内存等附加组件和功能的功率因子之和来计算。

### 2. 能效信息

#### 喷墨打印机

- 操作模式功率

睡眠状态的能耗按照 GB 21521 标准来衡量和计算。该数据以瓦特 (W) 表示。

- 待机功率

待机状态是产品连接到电网电源上功率最低的状态。该状态可以延续无限长时间，且使用者无法改变此状态下产品的功率。对于“成像设备”产品，“待机”状态通常相当于“关闭”状态，但也可能相当于“准备”状态或“睡眠”状态。该数据以瓦特 (W) 表示。

- 睡眠状态预设延迟时间

出厂前由制造商设置的时间决定了该产品在完成主功能后进入低耗模式（例如睡眠、自动关机）的时间。该数据以分钟表示。

- 附加功能功率因子之和

网络接口和内存等附加功能的功率因子之和。该数据以瓦特 (W) 表示。

标识上显示的能耗数据是根据典型配置测量得出的数据，此类配置包含登记备案的打印机依据复印机、打印机和传真机能源效率标识实施规则所选的所有配置。因此，该特定产品型号的实际能耗可能与标识上显示的数据有所不同。

要了解规范的更多详情，请参考最新版的 GB 21521 标准。

## B 追加のファクス セットアップ

[セットアップガイド]に記載されたすべての手順が完了したら、このセクションの説明を読みファクスのセットアップを行ってください。[セットアップガイド]は後で使えるように保管してください。

このセクションでは、ファクス機能が同じ電話回線上の機器やサービスと正常に動作するように、プリンターを設定する方法を説明します。

 **ヒント:** ファクスセットアップウィザード (Windows) または HP Utility (OS X) を使用して、応答モードやファクスのヘッダー情報などの重要なファクス設定を簡単に設定することもできます。これらのツールにはプリンターにインストールしている HP ソフトウェアを通してアクセスできます。これらのツールを実行したら、このセクションで説明する手順に従ってファクスのセットアップを行います。

このセクションでは、次のトピックについて説明します。

- ファクス機能のセットアップ (パラレル方式の電話システム)
- ファクス設定のテスト

### ファクス機能のセットアップ (パラレル方式の電話システム)

ファクスを使用できるように本プリンターのセットアップを開始する前に、お住まいの国/地域で採用されている電話の種類を確認してください。採用されている電話システムの方式がシリアル方式かパラレル方式かによって、ファクスのセットアップ手順が異なります。

- 表に記載する国/地域に、お住まいの国/地域がない場合は、シリアル方式の電話システムである可能性があります。シリアル方式の電話システムを使用する国/地域の場合は、共有する電話機器 (モデム、電話、留守番電話等) のコネクタが異なるため、本プリンターの “2-EXT” ポートに物理接続することができません。代わりに、すべての機器を壁側のモジュラージャックに接続する必要があります。

 **注記:** シリアル方式の電話システムを使用する一部の国/地域では、壁側のプラグを追加して、そこにプリンターに付属している電話コードを接続しなければならない場合があります。このようにすると、プリンターを差し込んでいる壁側のモジュラージャックに別の通信機器を接続できます。

国/地域に対して提供されたアダプタ用の付属の電話コードを接続する必要がある場合もあります。

- お住まいの国/地域が表に記載されている場合、お使いの電話はパラレル方式の電話システムである可能性があります。パラレル方式の電話システムの場合、共有する電話機器を本プリンター背面の “2-EXT” ポートを使用して電話回線に接続できます。

 **注記:** パラレル方式の電話システムの場合は、プリンターに付属している 2 線式電話コードを使用して、壁側のモジュラージャックにプリンターを接続することをお勧めします。

表 B-1 パラレルタイプの電話の国または地域

アルゼンチン	オーストラリア	ブラジル
カナダ	チリ	中国

**表 B-1** パラレルタイプの電話の国または地域 (続き)

コロンビア	ギリシア	インド
インドネシア	アイルランド	日本
韓国	南米	マレーシア
メキシコ	フィリピン	ポーランド
ポルトガル	ロシア	サウジアラビア
シンガポール	スペイン	台湾
タイ	アメリカ	ベネズエラ
ベトナム		

シリアル方式またはパラレル方式のどちらの電話方式かわからない場合は、最寄りの電話会社にお問い合わせください。

このセクションでは、次のトピックについて説明します。

- 自宅またはオフィスに合った正しいファックス セットアップの選択
- ケース A：単独のファックス回線 (電話の着信なし)
- ケース B：DSL 環境でのプリンターのセットアップ
- ケース C：PBX 電話システムまたは ISDN 回線の環境でのプリンターのセットアップ
- ケース D：同じ回線でファックスと着信識別サービスを一緒に利用
- ケース E：電話とファックスを一緒に利用する
- ケース F：電話とファックスとボイスメール サービスを一緒に利用する
- ケース G：同じ回線でファックスとコンピューター モデムを一緒に利用する (電話の着信なし)
- ケース H：電話とファックスとコンピューター モデムを一緒に利用する
- ケース I：電話とファックスと留守番電話を一緒に利用する
- ケース J：電話とファックスとコンピューター モデムと留守番電話を一緒に利用する
- ケース K：電話とファックスとコンピューター ダイアルアップ モデムとボイスメールを一緒に利用する

## 自宅またはオフィスに合った正しいファックス セットアップの選択

正常にファックスの送受信を行うには、本プリンターと同じ電話回線を共有している機器とサービスの種類を認識する必要があります。既存のオフィス機器を直接本プリンターに接続する必要性が生じたり、ファックスを正常に送受信できるようにするためにファックス設定を変更する必要性が生じる可能性があるためです。

1. 電話がシリアル方式かパラレル方式かを判断します。  
詳しくは、ファックス機能のセットアップ (パラレル方式の電話システム)を参照してください。
2. ファックスと一緒に利用する機器やサービスの組み合わせを選択します。

- **DSL**：電話会社を通じてデジタル加入者線 (DSL) を利用。(DSL は、国/地域によっては **ADSL** と呼ばれています。)
  - **PBX**：構内交換機 (PBX) システム。
  - **ISDN**：ISDN (総合デジタル通信網) システム。
  - **着信識別サービス**：電話会社の着信識別サービスでは、複数の電話番号が与えられ、その電話番号ごとに呼び出し音のパターンを変えられます。
  - **電話**：電話をプリンターのファクスに使用すると同じ電話番号で受信します。
  - **コンピューターダイヤルアップモデム**：プリンターと同じ電話回線でコンピューターモデムを使用しています。次のいずれかに当てはまる場合は、コンピューターダイヤルアップモデムを利用しています。
    - ダイヤルアップ接続でコンピューターのソフトウェアアプリケーションから直接ファクスを送受信している。
    - ダイヤルアップ接続でコンピューターから電子メールのメッセージを送受信している。
    - ダイヤルアップ接続でコンピューターからインターネットを利用している。
  - **留守番電話**：プリンターのファクスに使用すると同じ電話番号で電話に応答する留守番電話。
  - **ボイスメールサービス**：プリンターのファクスと同じ番号での電話会社からのボイスメールサービスへの加入。
- 3.** 次の表から、自宅やオフィスの設定に当てはまる機器とサービスの組み合わせを選択してください。次に、推奨するファクスセットアップを調べます。各方法については、この後手順を追って説明します。

 **注記**：自宅またはオフィスのセットアップがこのセクションで説明されていない場合、プリンターを通常のアナログ電話のようにセットアップします。付属の電話コードの一方の端を壁側のモジュラージャックに、もう一方の端を本プリンターの背面に **1-LINE** と書かれているポートに接続します。他の電話コードを使用している場合は、ファクスの送受信に問題が発生することがあります。

国/地域に対して提供されたアダプタ用の付属の電話コードを接続する必要がある場合もあります。

ファクスと一緒に利用する機器やサービス							推奨するファクスセットアップ
DSL	PBX	着信識別サービス	電話	コンピューターダイヤルアップモデム	留守番電話	ボイスメールサービス	
							ケース A：単独のファクス回線 (電話の着信なし)
✓							ケース B：DSL 環境でのプリンターのセットアップ
	✓						ケース C：PBX 電話システムまたは ISDN 回線の環境でのプリンターのセットアップ
		✓					ケース D：同じ回線でファクスと着信識別サービスを一緒に利用

ファクスと一緒に利用する機器やサービス							推奨するファクスセットアップ
DSL	PBX	着信識別サービス	電話	コンピュータダイヤルアップモデム	留守番電話	ボイスメールサービス	
			✓				ケース E: 電話とファクスと一緒に利用する
			✓			✓	ケース F: 電話とファクスとボイスメールサービスを一緒に利用する
				✓			ケース G: 同じ回線でファクスとコンピュータモデムと一緒に利用する(電話の着信なし)
			✓	✓			ケース H: 電話とファクスとコンピュータモデムと一緒に利用する
			✓		✓		ケース I: 電話とファクスと留守番電話を一緒に利用する
			✓	✓	✓		ケース J: 電話とファクスとコンピュータモデムと留守番電話を一緒に利用する
			✓	✓		✓	ケース K: 電話とファクスとコンピュータダイヤルアップモデムとボイスメールを一緒に利用する

## ケース A : 単独のファクス回線 (電話の着信なし)

電話を受け付けない単独の電話回線を利用し、この電話回線に機器を何も接続しない場合は、次のようにプリンターを設定します。

図 B-1 プリンターの背面図

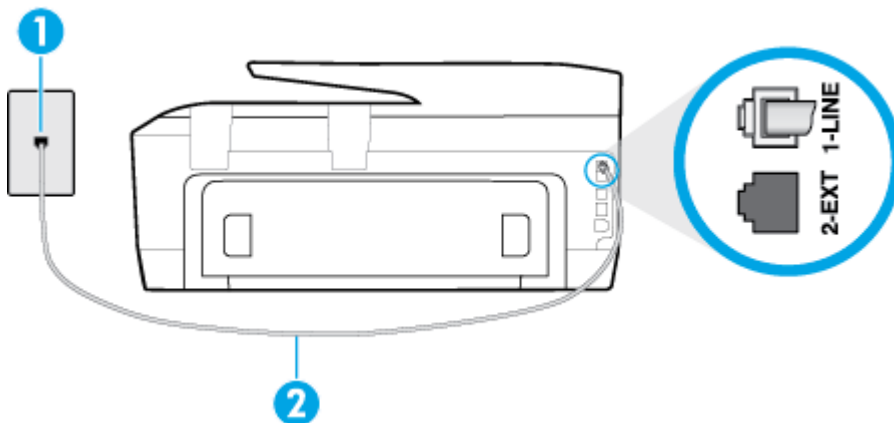

1	壁側のモジュージャック
2	プリンター付属の電話コードを使用して <b>1-LINE</b> ポートに接続します。  国/地域に対して提供されたアダプタ用の付属の電話コードを接続する必要がある場合もあります。

### 単独のファクス回線の環境にプリンターをセットアップするには

1. プリンターに付属の電話コードの一方の端を壁側のモジュージャックに、もう一方の端をプリンターの背面に **1-LINE** と書かれているポートに接続します。

 **注記：** 国/地域に対して提供されたアダプタ用の付属の電話コードを接続する必要がある場合もあります。

付属のコードで壁側のモジュージャックとプリンターを接続しないと、ファクスの送受信が正常に行われなかったりすることがあります。この専用電話コードは、自宅やオフィスで使用している電話コードとは異なります。

2. **[自動応答]** の設定をオンにします。
3. (オプション) **[応答呼出し回数]** 設定を最小設定 (呼び出し **2** 回) に変更します。
4. ファクステストを実行します。

電話が鳴ると、プリンターは **[応答呼出し回数]** 設定で設定した呼び出し回数した後、自動的に着信に応答します。プリンターは、送信側のファクス機へのファクス受信トーンの発信を開始して、ファクスを受信します。

### ケース B : DSL 環境でのプリンターのセットアップ

電話会社の **DSL** サービスに加入していて、本プリンターに対して他に接続している機器がない場合、このセクションでの説明に従って、壁側のモジュージャックと本プリンターの間に **DSL** フィルタを接続してください。DSL フィルタはプリンターに干渉する可能性のあるデジタル信号を除去することで、プリンターが電話回線と正常に通信できるようにします (DSL は、国/地域によっては **ADSL** と呼ばれています)。

 **注記：** DSL を利用していて **DSL** フィルタを取り付けていないと、プリンターでファクスを送受信できなくなります。

図 B-2 プリンターの背面図



1	壁側のモジュージャック
2	DSL プロバイダから支給された DSL (または ADSL) フィルタおよびコード
3	プリンター付属の電話コードを使用して 1-LINE ポートに接続します。 国/地域に対して提供されたアダプタ用の付属の電話コードを接続する必要がある場合もあります。

## DSL の環境でプリンターをセットアップするには

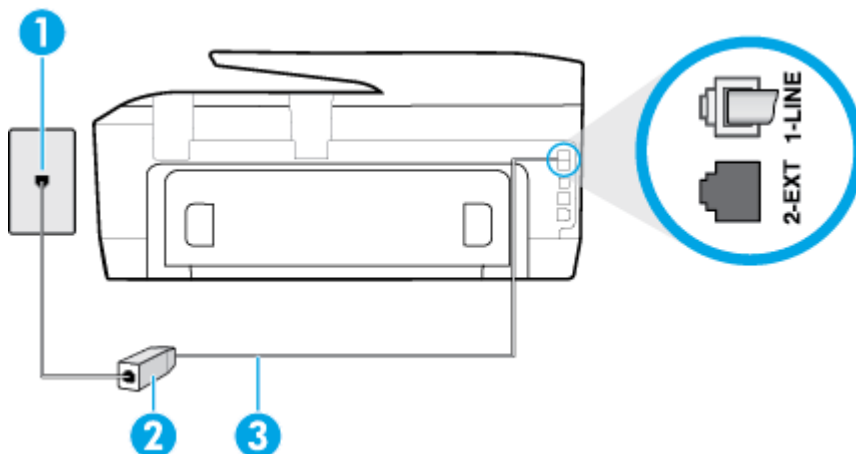
1. DSL フィルタは、DSL プロバイダから入手してください。
2. プリンター付属の電話コードの一方の端を DSL フィルタの開いているポートに接続し、もう一方の端をプリンター背面の 1-LINE というラベルの付いたポートに接続します。

 **注記：**国/地域に対して提供されたアダプタ用の付属の電話コードを接続する必要がある場合もあります。

付属のコードで DSL フィルタとプリンターを接続しないと、正常にファクスできないことがあります。この専用電話コードは、自宅やオフィスで使用している電話コードとは異なります。

付属の電話コードは 1 本なので、このセットアップでは追加の電話コードが必要になる場合があります。

3. DSL フィルタの追加の電話コードを壁側のモジュージャックに接続します。
4. ファクステストを実行します。

プリンターとオプション機器のセットアップで問題が生じた場合は、お近くのサービス プロバイダ、またはメーカーにお問い合わせください。

## ケース C : PBX 電話システムまたは ISDN 回線の環境でのプリンターのセットアップ

PBX または ISDN コンバータ/ターミナルアダプタを使用している場合、次の指示に従ってください。

- PBX または ISDN コンバータ/ターミナルアダプタを使用している場合は、ファクスおよび電話用のポートにプリンターを接続してください。また、ターミナルアダプタがお住まいの国/地域に対応したスイッチタイプに設定されていることも確認してください。

 **注記：**ISDN システムの中には、ユーザーが特定の電話機器に応じてポートを設定できるようになっているものがあります。たとえば、電話と G3 規格のファクスに 1 つのポートを割り当て、多目的用に別のポートを割り当てることができます。ISDN コンバータのファクス/電話ポートに接続すると問題が発生する場合は、多用途向けのポートを使用してみてください。このポートには "multi-combi" などのラベルが付いている場合があります。

- PBX システムを使用している場合は、電話の呼び出し音をオフにします。

 **注記：**デジタル PBX システムの多くは、デフォルトで電話の呼び出し音が "オン" に設定されています。電話の呼び出し音はファクスの転送を妨害するため、プリンターでのファクスの送受信ができなくなります。電話の呼び出し音をオフに切り替える方法については、PBX 電話システム付属のマニュアルを参照してください。

- PBX システムを使用している場合は、ファクス番号をダイヤルする前に外線番号をダイヤルします。
- 付属のコードで本プリンターと壁側のモジュラーjackを接続していることを確認します。接続していない場合、ファクスの送受信を正常に行うことができません。この専用電話コードは、自宅やオフィスで使用している電話コードとは異なります。付属の電話コードの長さが足りない場合は、最寄りの電気店で2線式電話コードを購入し、電話コードを延長してください。

国/地域に対して提供されたアダプタ用の付属の電話コードを接続する必要がある場合もあります。

プリンターとオプション機器のセットアップで問題が生じた場合は、お近くのサービス プロバイダ、またはメーカーにお問い合わせください。

## ケース D：同じ回線でファクスと着信識別サービスを一緒に利用

1本の電話回線に複数の電話番号があり、その電話番号ごとに呼び出し音のパターンを変える、電話会社の着信識別サービスを利用している場合、次のようにプリンターを設定します。

図 B-3 プリンターの背面図

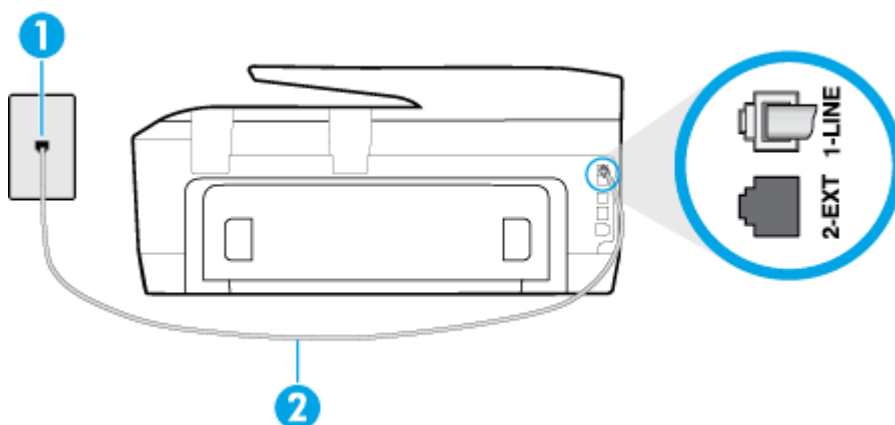

1	壁側のモジュラーjack
2	プリンター付属の電話コードを使用して 1-LINE ポートに接続します。 国/地域に対して提供されたアダプタ用の付属の電話コードを接続する必要がある場合もあります。

### 着信識別サービスの環境でプリンターをセットアップするには

1. プリンターに付属の電話コードの一方の端を壁側のモジュラーjackに、もう一方の端をプリンターの背面に 1-LINE と書かれているポートに接続します。

 **注記：** 国/地域に対して提供されたアダプタ用の付属の電話コードを接続する必要がある場合もあります。

付属のコードで壁側のモジュラーjackとプリンターを接続しないと、ファクスの送受信が正常に行われないことがあります。この専用電話コードは、自宅やオフィスで使用している電話コードとは異なります。

2. [自動応答] の設定をオンにします。
3. [応答呼び出し音のパターン] 設定を変更して、電話会社がお使いのファクス番号に指定した呼び出し音のパターンに合わせます。



**注記:** デフォルトでは、プリンターは呼び出し音のすべてのパターンに応答します。お使いのファクス番号に割り当てられている呼び出しパターンに一致するように **[応答呼び出し音のパターン]** を設定しないと、プリンターは、電話と着信ファクスの両方に応答するか、そのどちらにも応答しない場合があります。

**ヒント:** プリンターのコントロールパネルにある呼び出し音のパターン検出機能を使用して、着信識別を設定することもできます。この機能により、プリンターは着信に基づいてこの着信の呼び出し音のパターンを認識および記録し、電話会社によってファクス受信に割り当てられた着信識別音のパターンを自動的に特定します。詳細は、**着信識別応答呼び出し音のパターンの変更** を参照してください。

4. (オプション) **[応答呼び出し回数]** 設定を最小設定 (呼び出し 2 回) に変更します。

5. ファクステストを実行します。

プリンターは、指定した呼び出し回数 (**[応答呼び出し音のパターン]** 設定) の後、指定した呼び出しパターン (**[応答呼び出し回数]** 設定) が割り当てられた着信に自動的に応答します。プリンターは、送信側のファクス機へのファクス受信トーンの発信を開始して、ファクスを受信します。

プリンターとオプション機器のセットアップで問題が生じた場合は、お近くのサービスプロバイダ、またはメーカーにお問い合わせください。

## ケース E : 電話とファクスを一緒に利用する

同じ電話番号で電話とファクスを一緒に受け、この電話回線にオフィス機器 (またはボイスメールサービス) を何も接続しない場合は、次のようにプリンターを設定します。

図 B-4 プリンターの背面図

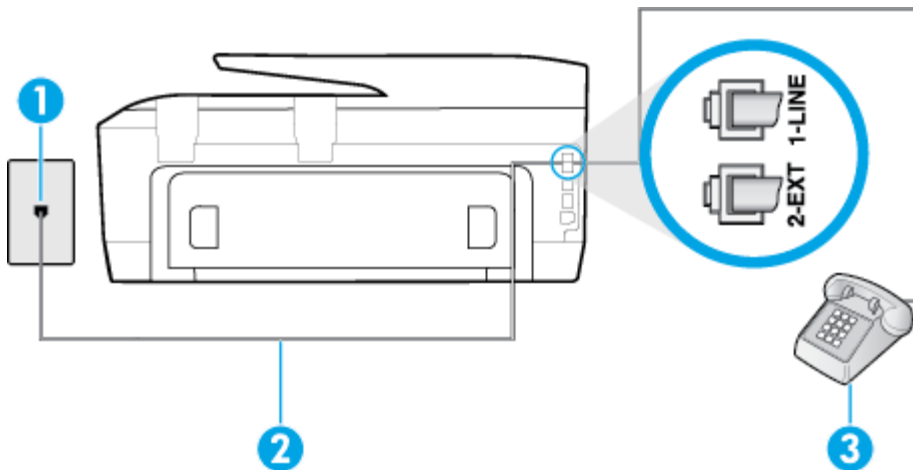

1	壁側のモジュージャック
2	プリンター付属の電話コードを使用して <b>1-LINE</b> ポートに接続します。 国/地域に対して提供されたアダプタ用の付属の電話コードを接続する必要がある場合もあります。
3	電話機 (オプション)

### 電話とファクスの共有回線環境にプリンターをセットアップするには

1. プリンターに付属の電話コードの一方の端を壁側のモジュージャックに、もう一方の端をプリンターの背面に **1-LINE** と書かれているポートに接続します。

---

 **注記：**国/地域に対して提供されたアダプタ用の付属の電話コードを接続する必要がある場合があります。

付属のコードで壁側のモジュージャックとプリンターを接続しないと、ファクスの送受信が正常に行われなくなることがあります。この専用電話コードは、自宅やオフィスで使用している電話コードとは異なります。

---

2. 次のいずれかの操作を行います。

- パラレル方式の電話システムを使用している場合、プリンターの背面の **2-EXT** と書かれているポートから白いプラグを抜き取り、このポートに電話を接続します。
- シリアル方式の電話の場合は、壁のプラグが接続されたプリンターのケーブルの一番先に電話を直接接続します。

3. ここで、プリンターでのファクス呼び出し音の応答方法を、自動または手動に決めます。

- 着信に**自動的に**応答するようにプリンターをセットアップすると、すべての着信に応答しファクスを受信します。この場合、プリンターはファクスと電話を区別できません。したがって呼び出しが電話であると思ったら、プリンターが応答する前に電話にでる必要があります。着信に自動的に応答するようにプリンターをセットアップするには、**[自動応答]** 設定をオンにします。
- ファクスに**手動で**応答するようにプリンターをセットアップする場合、ユーザーが手動で受信操作を行う必要があります。そうしないと、プリンターはファクスを受信できません。着信に手動で応答するようにプリンターをセットアップするには、**[自動応答]** 設定をオフにします。

4. ファクステストを実行します。

プリンターが着信に応答する前に受話器を取って、送信側ファクス機からのファクス トーンが聞こえた場合は、手動でファクスに応答する必要があります。

プリンターとオプション機器のセットアップで問題が生じた場合は、お近くのサービス プロバイダ、またはメーカーにお問い合わせください。

## ケース F：電話とファクスとボイスメール サービスを一緒に利用する

同じ電話番号で電話とファクスを一緒に受け、電話会社からボイスメール サービスも利用する場合は、次のようにプリンターを接続します。

---

 **注記：**ファクスと同じ電話番号でボイスメール サービスを利用している場合、ファクスを自動受信することはできません。ファクスを手動で受信する必要があります。つまり、受信ファクスの着信に応答するためにその場にいる必要があります。これ以外にファクスを自動受信するには、電話会社に問い合わせて着信識別を利用するか、ファクス専用の別回線を取得してください。

---

図 B-5 プリンターの背面図

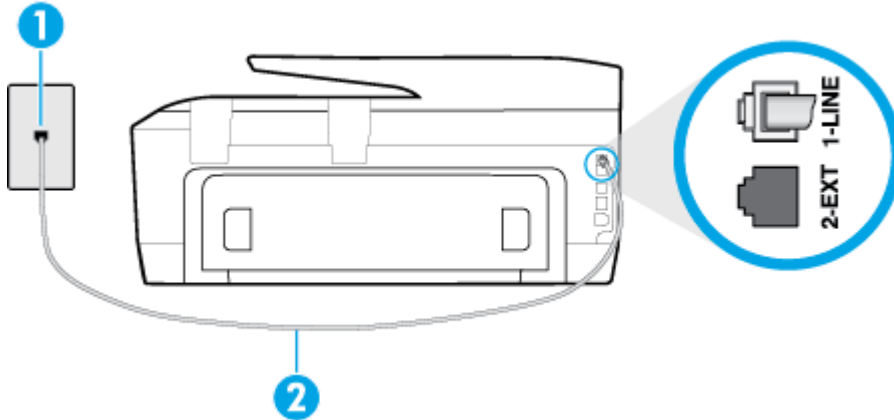

1	壁側のモジュージャック
2	プリンター付属の電話コードを使用して <b>1-LINE</b> ポートに接続します。 国/地域に対して提供されたアダプタ用の付属の電話コードを接続する必要がある場合もあります。

#### ボイス メール サービスの環境でプリンターをセットアップするには

1. プリンターに付属の電話コードの一方の端を壁側のモジュージャックに、もう一方の端をプリンターの背面に **1-LINE** と書かれているポートに接続します。

国/地域に対して提供されたアダプタ用の付属の電話コードを接続する必要がある場合もあります。

 **注記：** 国/地域に対して提供されたアダプタ用の付属の電話コードを接続する必要がある場合もあります。

付属のコードで壁側のモジュージャックとプリンターを接続しないと、ファクスの送受信が正常に行われなくなることがあります。この専用電話コードは、自宅やオフィスで使用している電話コードとは異なります。

2. [自動応答] の設定をオフにします。
3. ファクステストを実行します。

ファクス着信に直接応答してください。そうしないとプリンターでファクスを受信できなくなります。ボイスメールが応答する前に手動でファクスを開始する必要があります。

プリンターとオプション機器のセットアップで問題が生じた場合は、お近くのサービス プロバイダ、またはメーカーにお問い合わせください。

#### ケース G: 同じ回線でファクスとコンピューター モデムを一緒に利用する (電話の着信なし)

電話を受け付けないファクス回線を利用し、この回線にコンピューター モデムを接続する場合は、次のようにプリンターをセットアップします。

 **注記：** コンピューター モデムを使用する場合、コンピューター モデムはプリンターと同じ電話回線を使用します。したがって、モデムとプリンターを同時に使用することはできません。コンピューターのモデムを経由して電子メールの送信やインターネットへのアクセスを実行している場合、ファクス機能は使用できません。

- コンピューターのダイヤルアップ モデム環境でプリンターをセットアップするには
- コンピューターの DSL/ADSL モデム環境でのプリンターのセットアップ

### コンピューターのダイヤルアップ モデム環境でプリンターをセットアップするには

1つの電話回線をファクスの送信とコンピューターのダイヤルアップ モデムに使用している場合は、次の手順に従ってプリンターをセットアップします。

図 B-6 プリンターの背面図

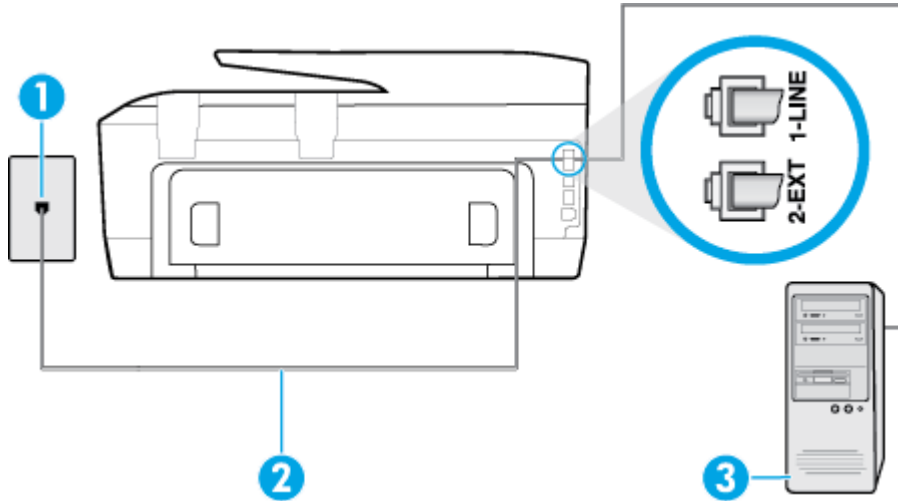

1	壁側のモジュージャック
2	プリンター付属の電話コードを使用して <b>1-LINE</b> ポートに接続します。 国/地域に対して提供されたアダプタ用の付属の電話コードを接続する必要がある場合もあります。
3	モデム搭載コンピューター

### コンピューター ダイヤルアップ モデムの環境でプリンターをセットアップするには

1. プリンターの背面の **2-EXT** と書かれているポートから白いプラグを抜き取ります。
2. コンピューター (コンピューター モデム) の背面から壁側のモジュージャックに差し込まれている電話コードを見つけます。この電話コードを壁側モジュージャックから抜き、プリンター背面の **2-EXT** というラベルの付いたポートに差し込みます。
3. プリンターに付属の電話コードの一方の端を壁側のモジュージャックに、もう一方の端をプリンターの背面に **1-LINE** と書かれているポートに接続します。

 **注記：** 国/地域に対して提供されたアダプタ用の付属の電話コードを接続する必要がある場合もあります。

付属のコードで壁側のモジュージャックとプリンターを接続しないと、ファクスの送受信が正常に行われないことがあります。この専用電話コードは、自宅やオフィスで使用している電話コードとは異なります。

4. モデムのソフトウェアで、ファクスをコンピューターに自動受信するよう設定している場合は、その設定を解除してください。

 **注記:** モデムのソフトウェアで自動ファクス受信の設定を解除しないと、プリンターでファクスを受信できなくなります。

5. [自動応答] の設定をオンにします。
6. (オプション) [応答呼出し回数] 設定を最小設定 (呼び出し 2 回) に変更します。
7. ファクステストを実行します。

電話が鳴ると、プリンターは [応答呼出し回数] 設定で設定した呼び出し回数の後、自動的に着信に応答します。プリンターは、送信側のファクス機へのファクス受信トーンの発信を開始して、ファクスを受信します。

プリンターとオプション機器のセットアップで問題が生じた場合は、お近くのサービスプロバイダ、またはメーカーにお問い合わせください。

## コンピューターの DSL/ADSL モデム環境でのプリンターのセットアップ

DSL 回線があり、その電話回線を使用してファクスを送信する場合は、次の手順に従ってファクスをセットアップします。

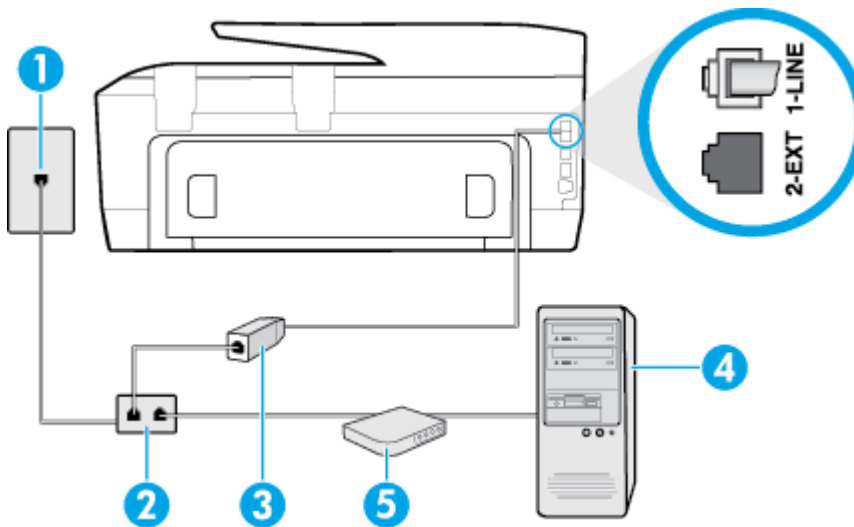

1	壁側のモジュージャック
2	パラレル スプリッター
3	DSL/ADSL フィルタ プリンターに付属している壁側のモジュージャックの一方の端を、プリンター背面の 1-LINE ポートにコードのもう一方の端を DSL/ADSL フィルタに接続します。 国/地域に対して提供されたアダプタ用の付属の電話コードを接続する必要がある場合もあります。
4	コンピューター
5	コンピューターの DSL/ADSL モデム



 **注記:** パラレル スプリッターを購入する必要があります。パラレル スプリッターは前面に RJ-11 ポートが 1 つ、背面に RJ-11 ポートが 2 つあります。前面に 2 つの RJ-11 ポート、背面にプラグがある 2 線式の電話スプリッター、シリアル スプリッター、またはパラレル スプリッターは使用しないでください。

図 B-7 パラレル スプリッターの例



コンピューターの **DSL/ADSL** モデムの環境でプリンターをセットアップするには

1. DSL フィルタは、DSL プロバイダから入手してください。
2. プリンターに付属の電話コードの一方の端を DSL フィルタに、もう一方の端をプリンター背面の 1-LINE というラベルの付いたポートに接続します。

 **注記：** 国/地域に対して提供されたアダプタ用の付属の電話コードを接続する必要がある場合もあります。

付属のコードで DSL フィルタとプリンターの背面を接続しないと、正常にファクスできないことがあります。この専用電話コードは、自宅やオフィスで使用している電話コードとは異なります。

3. DSL フィルタをパラレル スプリッターに接続します。
4. DSL モデムをパラレル スプリッターに接続します。
5. パラレル スプリッターを壁側のモジュラー ジャックに接続します。
6. ファクス テストを実行します。

電話が鳴ると、プリンターは [応答呼出し回数] 設定で設定した呼び出し回数後、自動的に着信に応答します。プリンターは、送信側のファクス機へのファクス受信トーンの発信を開始して、ファクスを受信します。

プリンターとオプション機器のセットアップで問題が生じた場合は、お近くのサービス プロバイダ、またはメーカーにお問い合わせください。

## ケース H：電話とファクスとコンピューター モデムを一緒に利用する

コンピューターの電話ポートの数によって、コンピューターを使用するプリンターのセットアップ方法が 2 つあります。操作を開始する前に、コンピューターに備えられている電話ポートが 1 つか 2 つかを確認します。

 **注記：** コンピューターに 1 つの電話ポートしかない場合、図に示すようにパラレル スプリッター (カプラとも呼びます) を購入する必要があります (パラレル スプリッターは前面に RJ-11 ポートが 1 つ、背面に RJ-11 ポートが 2 つあります。前面に 2 つの RJ-11 ポート、背面にプラグがある 2 線式の電話 スプリッター、シリアル スプリッター、またはパラレル スプリッターは使用しないでください)。

- 電話とファクスとコンピューター ダイアルアップ モデムを一緒に利用する
- 電話とファクスとコンピューターの DSL/ADSL モデムを一緒に利用する

## 電話とファクスとコンピューター ダイアルアップ モデムを一緒に利用する

電話回線をファクスと電話の両方に使用する場合は、次の手順に従ってファクスをセットアップします。

コンピューターの電話ポートの数によって、コンピューターを使用するプリンターのセットアップ方法が 2 つあります。操作を開始する前に、コンピューターに備えられている電話ポートが 1 つか 2 つかを確認します。

 **注記：** コンピューターに1つの電話ポートしかない場合、図に示すようにパラレル スプリッター (カプラとも呼びます) を購入する必要があります (パラレル スプリッターは前面に RJ-11 ポートが1つ、背面に RJ-11 ポートが2つあります。前面に2つの RJ-11 ポート、背面にプラグがある2線式の電話スプリッター、シリアルスプリッター、またはパラレル スプリッターは使用しないでください)。

図 B-8 パラレル スプリッターの例



図 B-9 プリンターの背面図

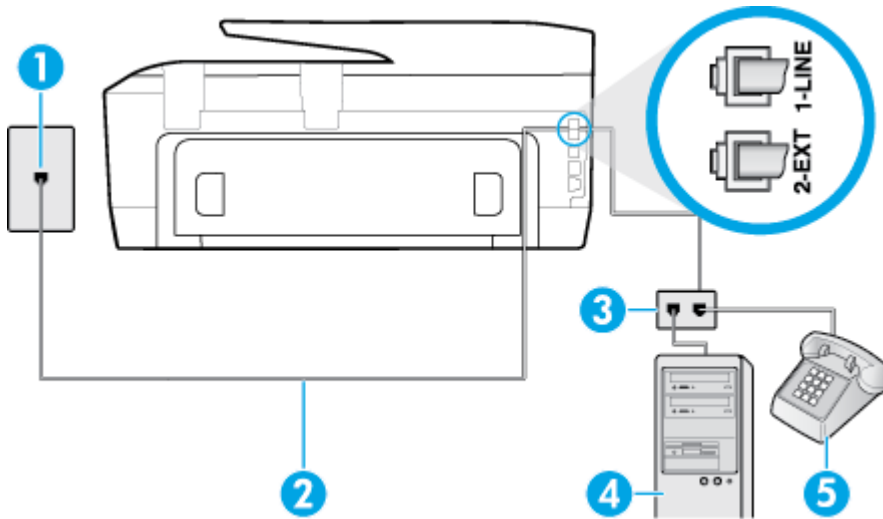

1	壁側のモジュージャック
2	プリンター付属の電話コードを使用して 1-LINE ポートに接続します。
3	パラレル スプリッター
4	モデム搭載コンピューター
5	電話機

### 電話ポートが2つあるコンピューターと同じ電話回線上にプリンターをセットアップするには

1. プリンターの背面の 2-EXT と書かれているポートから白いプラグを抜き取ります。
2. コンピューター (コンピューター モデム) の背面から壁側のモジュージャックに差し込まれている電話コードを見つけます。この電話コードを壁側モジュージャックから抜き、プリンター背面の 2-EXT というラベルの付いたポートに差し込みます。
3. 電話をコンピューター ダイヤルアップ モデムの背面の "OUT" ポートにつなぎます。
4. プリンターに付属の電話コードの一方の端を壁側のモジュージャックに、もう一方の端をプリンターの背面に 1-LINE と書かれているポートに接続します。

 **注記：** 国/地域に対して提供されたアダプタ用の付属の電話コードを接続する必要がある場合があります。

付属のコードで壁側のモジュージャックとプリンターを接続しないと、ファクスの送受信が正常に行われなくなることがあります。この専用電話コードは、自宅やオフィスで使用している電話コードとは異なります。



5. モデムのソフトウェアで、ファクスをコンピューターに自動受信するよう設定している場合は、その設定を解除してください。

 **注記:** モデムのソフトウェアで自動ファクス受信の設定を解除しないと、プリンターでファクスを受信できなくなります。

6. ここで、プリンターでのファクス呼び出し音の応答方法を、自動または手動に決めます。
- 着信に**自動的に**応答するようにプリンターをセットアップすると、すべての着信に応答しファクスを受信します。この場合、プリンターはファクスと電話を区別できません。したがって呼び出しが電話であると思ったら、プリンターが応答する前に電話にでる必要があります。着信に自動的に応答するようにプリンターをセットアップするには、**[自動応答]**設定をオンにします。
  - ファクスに**手動**で応答するようにプリンターをセットアップする場合、ユーザーが手動で受信操作を行う必要があります。そうしないと、プリンターはファクスを受信できません。着信に手動で応答するようにプリンターをセットアップするには、**[自動応答]**設定をオフにします。

7. ファクステストを実行します。

プリンターが着信に応答する前に受話器を取って、送信側ファクス機からのファクス トーンが聞こえた場合は、手動でファクスに応答する必要があります。

電話回線を電話、ファクス、およびコンピューターのダイヤルアップ モデムに使用する場合は、次の手順に従ってファクスをセットアップします。

プリンターとオプション機器のセットアップで問題が生じた場合は、お近くのサービス プロバイダ、またはメーカーにお問い合わせください。

## 電話とファクスとコンピューターの **DSL/ADSL** モデムを一緒に利用する

コンピューターに **DSL/ADSL** モデムがある場合は、次の手順に従います。

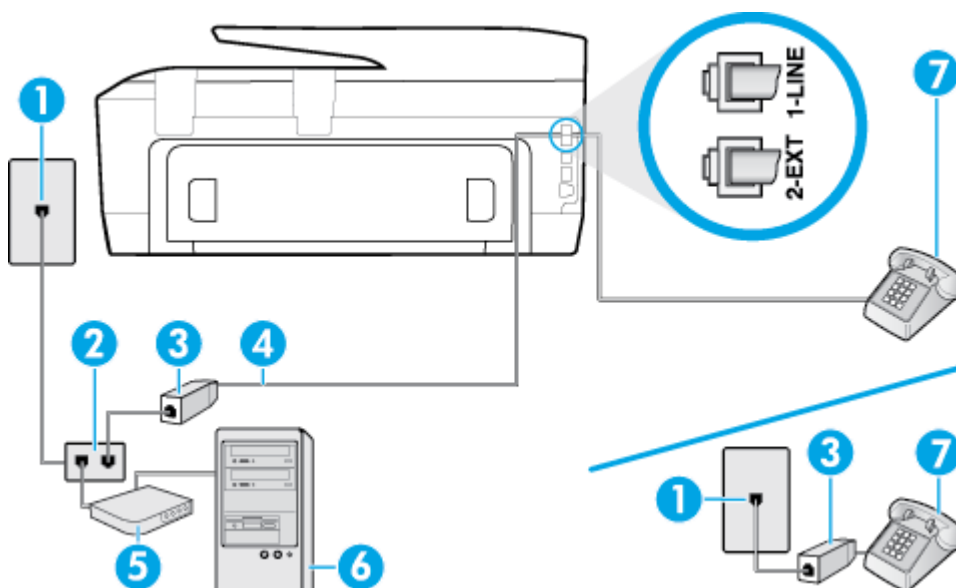

1	壁側のモジュージャック
2	パラレル スプリッター
3	DSL/ADSL フィルタ



4	付属の電話コードを使用して、プリンター背面の <b>1-LINE</b> ポートに接続します。 国/地域に対して提供されたアダプタ用の付属の電話コードを接続する必要がある場合もあります。
5	<b>DSL/ADSL</b> モデム
6	コンピューター
7	電話



 **注記:** パラレル スプリッターを購入する必要があります。パラレル スプリッターは前面に **RJ-11** ポートが 1 つ、背面に **RJ-11** ポートが 2 つあります。前面に 2 つの **RJ-11** ポート、背面にプラグがある 2 線式の電話スプリッター、シリアル スプリッター、またはパラレル スプリッターは使用しないでください。

図 B-10 パラレル スプリッターの例



### コンピューターの **DSL/ADSL** モデムの環境でプリンターをセットアップするには

1. **DSL** フィルタは、**DSL** プロバイダから入手してください。

 **注記:** **DSL** サービスと同じ電話番号を共有している自宅やオフィスの他の場所にある電話は、追加の **DSL** フィルタに接続して、電話をかけたときにノイズが発生しないようにする必要があります。

2. プリンターに付属の電話コードの一方の端を **DSL** フィルタに、もう一方の端をプリンター背面の **1-LINE** というラベルの付いたポートに接続します。

 **注記:** 国/地域に対して提供されたアダプタ用の付属の電話コードを接続する必要がある場合もあります。

付属のコードで **DSL** フィルタとプリンターを接続しないと、正常にファクスできないことがあります。この専用電話コードは、自宅やオフィスで使用している電話コードとは異なります。

3. パラレル方式の電話システムを使用している場合、プリンターの背面の **2-EXT** と書かれているポートから白いプラグを抜き取り、このポートに電話を接続します。
4. **DSL** フィルタをパラレル スプリッターに接続します。
5. **DSL** モデムをパラレル スプリッターに接続します。
6. パラレル スプリッターを壁側のモジュラー ジャックに接続します。
7. ファクステストを実行します。

電話が鳴ると、プリンターは **[応答呼出し回数]** 設定で設定した呼び出し回数の後、自動的に着信に応答します。プリンターは、送信側のファクス機へのファクス受信トーンの発信を開始して、ファクスを受信します。

プリンターとオプション機器のセットアップで問題が生じた場合は、お近くのサービス プロバイダ、またはメーカーにお問い合わせください。

## ケース I：電話とファクスと留守番電話を一緒に利用する

同じ電話番号で電話とファクスを一緒に受け、この電話番号で留守番電話も接続する場合は、次のようにプリンターを設定します。

図 B-11 プリンターの背面図

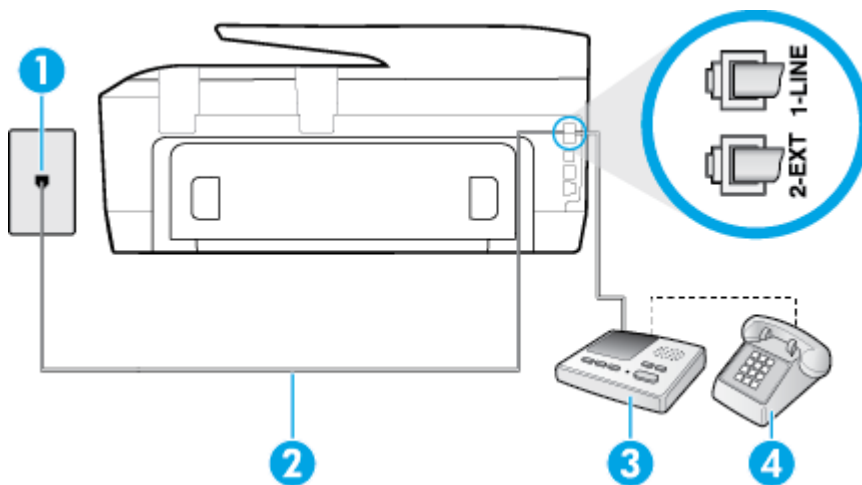

1	壁側のモジュージャック
2	付属の電話コードを使用して、プリンター背面の <b>1-LINE</b> ポートに接続します 国/地域に対して提供されたアダプタ用の付属の電話コードを接続する必要がある場合もあります。
3	留守番電話
4	電話機 (オプション)

### 電話とファクスと留守番電話を一緒に利用する環境でプリンターをセットアップするには

1. プリンターの背面の **2-EXT** と書かれているポートから白いプラグを抜き取ります。
2. 留守番電話のコードを壁側のモジュージャックから抜き、プリンターの背面の **2-EXT** と書かれているポートに差し込みます。

 **注記:** プリンターに留守番電話を直接接続していないと、送信側ファクスからのファクス トーンが留守番電話に記録されてしまい、プリンターでファクスを受信できないことがあります。

3. プリンターに付属の電話コードの一方の端を壁側のモジュージャックに、もう一方の端をプリンターの背面に **1-LINE** と書かれているポートに接続します。

 **注記:** 国/地域に対して提供されたアダプタ用の付属の電話コードを接続する必要がある場合もあります。

付属のコードで壁側のモジュージャックとプリンターを接続しないと、ファクスの送受信が正常に行われないことがあります。この専用電話コードは、自宅やオフィスで使用している電話コードとは異なります。

4. (オプション) 留守番電話に電話が内蔵されていない場合は、必要に応じて留守番電話の背面にある **"OUT"** ポートに電話をつなぐこともできます。

---

 **注記:** 留守番電話が外部の電話に接続できない場合、留守番電話と電話の両方をプリンターに接続するためにパラレル スプリッター (カプラーとも呼びます) を購入および使用します。これらの接続には、標準の電話コードを使用できます。

---

5. [自動応答] の設定をオンにします。
6. 少ない呼び出し回数で応答するように留守番電話を設定します。
7. プリンターの [応答呼び出し回数] 設定を変更し、呼び出し回数をサポートされている最大数に設定します(呼び出しの最大回数は、国/地域によって異なります)。
8. ファクステストを実行します。

電話が鳴ると、設定した呼び出し回数の後で留守番電話が応答し、あらかじめ録音した応答メッセージが再生されます。この間、プリンターは着信を監視して、ファクス トーンを「リッスン」します。着信ファクス トーンが検出されると、プリンターはファクス受信トーンを発信してファクスを受信します。ファクス トーンが検出されないと、プリンターは回線の監視を停止し、留守番電話が音声メッセージを録音できる状態になります。

プリンターとオプション機器のセットアップで問題が生じた場合は、お近くのサービス プロバイダ、またはメーカーにお問い合わせください。

## ケース J: 電話とファクスとコンピューター モデムと留守番電話を一緒に利用する

同じ電話番号で電話とファクスを一緒に受け、この電話回線にコンピューター モデムと留守番電話も接続する場合は、次のようにプリンターをセットアップします。

---

 **注記:** コンピューター モデムとプリンターは同じ回線を使用しているため、モデムとプリンターを同時に使用することはできません。コンピューターのモデムを経由して電子メールの送信やインターネットへのアクセスを実行している場合、ファクス機能は使用できません。

---

- 電話とファクスとコンピューター ダイアルアップ モデムと留守番電話を一緒に利用する
- 電話とファクスとコンピューター DSL/ADSL モデムと留守番電話を一緒に利用する

### 電話とファクスとコンピューター ダイアルアップ モデムと留守番電話を一緒に利用する

コンピューターの電話ポートの数によって、コンピューターを使用してのプリンターのセットアップ方法が 2 つあります。はじめる前に、コンピューターの電話ポートが 1 つか 2 つかを確認してください。

---

 **注記:** コンピューターに 1 つの電話ポートしかない場合、図に示すようにパラレル スプリッター (カプラーとも呼びます) を購入する必要があります(パラレル スプリッターは前面に RJ-11 ポートが 1 つ、背面に RJ-11 ポートが 2 つあります。前面に 2 つの RJ-11 ポート、背面にプラグがある 2 線式の電話 スプリッター、シリアル スプリッター、またはパラレル スプリッターは使用しないでください)。

---

図 B-12 パラレル スプリッターの例



図 B-13 プリンターの背面図

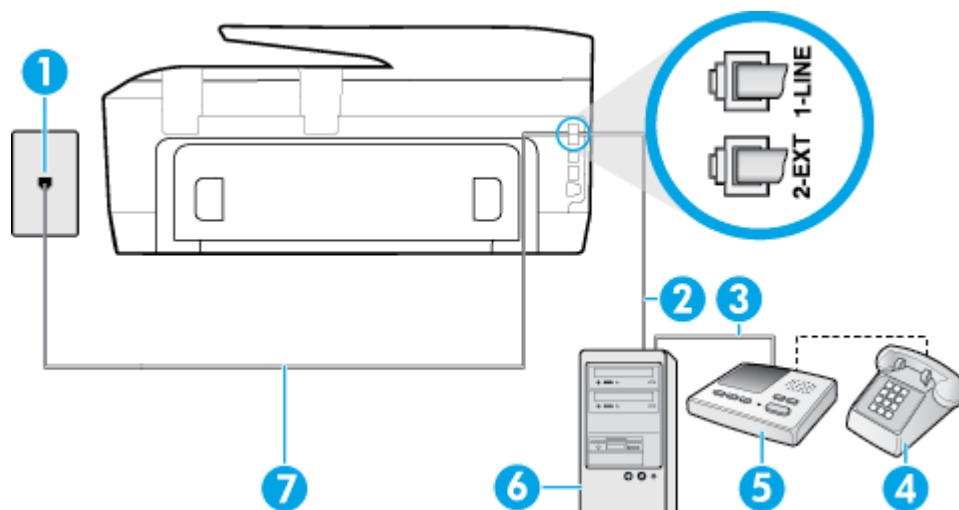

1	壁側のモジュージャック
2	コンピューターの "IN" 電話ポート
3	コンピューターの "OUT" 電話ポート
4	電話機 (オプション)
5	留守番電話
6	モデム搭載コンピューター
7	プリンター付属の電話コードを使用して 1-LINE ポートに接続します。 国/地域に対して提供されたアダプタ用の付属の電話コードを接続する必要がある場合もあります。

### 電話ポートが 2 つあるコンピューターと同じ電話回線上にプリンターをセットアップするには

1. プリンターの背面の 2-EXT と書かれているポートから白いプラグを抜き取ります。
2. コンピューター (コンピューター モデム) の背面から壁側のモジュージャックに差し込まれている電話コードを見つけます。この電話コードを壁側モジュージャックから抜き、プリンター背面の 2-EXT というラベルの付いたポートに差し込みます。
3. 留守番電話のコードを壁側のモジュージャックから抜き、コンピューター背面 (コンピューター モデム) の "OUT" というラベルの付いたポートに接続します。
4. プリンターに付属の電話コードの一方の端を壁側のモジュージャックに、もう一方の端をプリンターの背面に 1-LINE と書かれているポートに接続します。

 **注記:** 国/地域に対して提供されたアダプタ用の付属の電話コードを接続する必要がある場合もあります。

付属のコードで壁側のモジュージャックとプリンターを接続しないと、ファクスの送受信が正常に行われないことがあります。この専用電話コードは、自宅やオフィスで使用している電話コードとは異なります。

5. (オプション) 留守番電話に電話が内蔵されていない場合は、必要に応じて留守番電話の背面にある "OUT" ポートに電話をつなぐこともできます。

 **注記：**留守番電話が外部の電話に接続できない場合、留守番電話と電話の両方をプリンターに接続するためにパラレル スプリッター (カプラーとも呼びます) を購入および使用します。これらの接続には、標準の電話コードを使用できます。

6. モデムのソフトウェアで、ファクスをコンピューターに自動受信するよう設定している場合は、その設定を解除してください。

 **注記：**モデムのソフトウェアで自動ファクス受信の設定を解除しないと、プリンターでファクスを受信できなくなります。

7. [自動応答] の設定をオンにします。
8. 少ない呼び出し回数で応答するように留守番電話を設定します。
9. プリンターの [応答呼び出し回数] 設定を変更し、呼び出し回数をサポートされている最大数に設定します (呼び出しの最大回数は、国/地域によって異なります)。
10. ファクステストを実行します。

電話が鳴ると、設定した呼び出し回数その後で留守番電話が応答し、あらかじめ録音した応答メッセージが再生されます。この間、プリンターは着信を監視して、ファクス トーンを「リッスン」します。着信ファクス トーンが検出されると、プリンターはファクス受信トーンを発信してファクスを受信します。ファクス トーンが検出されないと、プリンターは回線の監視を停止し、留守番電話が音声メッセージを録音できる状態になります。

プリンターとオプション機器のセットアップで問題が生じた場合は、お近くのサービス プロバイダ、またはメーカーにお問い合わせください。

## 電話とファクスとコンピューター DSL/ADSL モデムと留守番電話を一緒に利用する

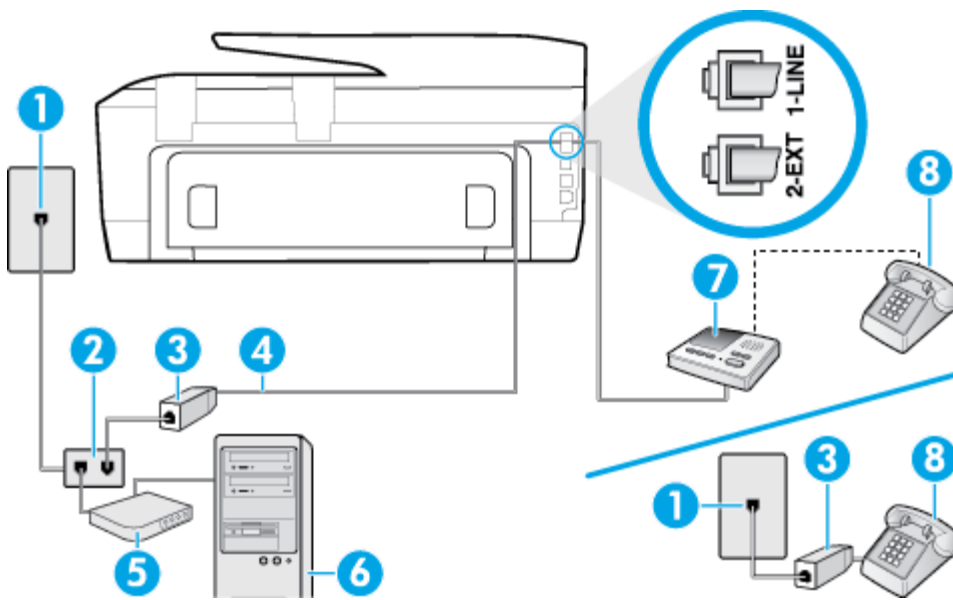

1	壁側のモジュージャック
2	パラレル スプリッター
3	DSL/ADSL フィルタ
4	プリンター背面の 1-LINE ポートに接続されているプリンター付属の電話コード 国/地域に対して提供されたアダプタ用の付属の電話コードを接続する必要がある場合もあります。

5	DSL/ADSL モデム
6	コンピューター
7	留守番電話
8	電話機 (オプション)

 **注記:** パラレル スプリッターを購入する必要があります。パラレル スプリッターは前面に RJ-11 ポートが 1 つ、背面に RJ-11 ポートが 2 つあります。前面に 2 つの RJ-11 ポート、背面にプラグがある 2 線式の電話スプリッター、シリアル スプリッター、またはパラレル スプリッターは使用しないでください。

 **B-14** パラレル スプリッターの例



コンピューターの DSL/ADSL モデムの環境でプリンターをセットアップするには

1. DSL/ADSL フィルタは、DSL/ADSL プロバイダから入手してください。

 **注記:** DSL/ADSL サービスと同じ電話番号を共有している自宅やオフィスの他の場所にある電話は、追加の DSL/ADSL フィルタに接続して、電話をかけたときにノイズが発生しないようにする必要があります。

2. プリンターに付属の電話コードの一方の端を DSL/ADSL フィルタに、もう一方の端をプリンター背面の 1-LINE というラベルの付いたポートに接続します。

 **注記:** 国/地域に対して提供されたアダプタ用の付属の電話コードを接続する必要がある場合があります。

付属のコードで DSL/ADSL フィルタとプリンターを接続しないと、正常にファクスできないことがあります。この専用電話コードは、自宅やオフィスで使用している電話コードとは異なります。

3. DSL/ADSL フィルタをスプリッターに接続します。
4. 留守番電話のコードを壁側のモジュラージャックから抜き、プリンター背面の 2-EXT というラベルの付いたポートに差し込みます。

 **注記:** プリンターに留守番電話を直接接続していないと、送信側ファクスからのファクス トーンが留守番電話に記録されてしまい、プリンターでファクスを受信できないことがあります。

5. DSL モデムをパラレル スプリッターに接続します。
6. パラレル スプリッターを壁側のモジュラー ジャックに接続します。
7. 少ない呼び出し回数で応答するように留守番電話を設定します。
8. プリンターの [応答呼び出し回数] 設定を変更し、呼び出し回数をサポートされている最大数に設定します

 **注記:** 呼び出しの最大回数は、国/地域によって異なります。

9. ファクス テストを実行します。

電話が鳴ると、設定した呼び出し回数その後で留守番電話が応答し、あらかじめ録音した応答メッセージが再生されます。この間、プリンターは着信を監視して、ファクストーンを「リッスン」します。着信ファクストーンが検出されると、プリンターはファクス受信トーンを発信してファクスを受信します。ファクストーンが検出されないと、プリンターは回線の監視を停止し、留守番電話が音声メッセージを録音できる状態になります。

同じ電話回線を電話とファクスに使用しており、コンピューターの DSL モデムがある場合は、次の手順に従ってファクスをセットアップします。

プリンターとオプション機器のセットアップで問題が生じた場合は、お近くのサービスプロバイダ、またはメーカーにお問い合わせください。

## ケース K: 電話とファクスとコンピューターダイヤルアップモデムとボイスメールを一緒に利用する

同じ電話番号で電話とファクスを一緒に受け、この電話回線でコンピューターダイヤルアップモデムも利用して電話会社からボイスメールサービスも利用する場合は、次のようにプリンターを設定します。

 **注記:** ファクスと同じ電話番号でボイスメールサービスを利用している場合、ファクスを自動受信することはできません。ファクスを手動で受信する必要があります。つまり、受信ファクスの着信に応答するためにその場にいる必要があります。これ以外にファクスを自動受信するには、電話会社にお問い合わせで着信識別を利用するか、ファクス専用の別回線を取得してください。

コンピューターモデムとプリンターは同じ回線を使用しているため、モデムとプリンターを同時に使用することはできません。コンピューターのモデムを経由して電子メールの送信やインターネットへのアクセスを実行している場合、ファクス機能は使用できません。

コンピューターの電話ポートの数によって、コンピューターを使用してのプリンターのセットアップ方法が 2 つあります。操作を開始する前に、コンピューターに備えられている電話ポートが 1 つか 2 つかを確認します。

- コンピューターに 1 つの電話ポートしかない場合、図に示すようにパラレルスプリッター (カブラとも呼びます) を購入する必要があります (パラレルスプリッターは前面に RJ-11 ポートが 1 つ、背面に RJ-11 ポートが 2 つあります。前面に 2 つの RJ-11 ポート、背面にプラグがある 2 線式の電話スプリッター、シリアルスプリッター、またはパラレルスプリッターは使用しないでください)。

図 B-15 パラレルスプリッターの例



- コンピューターの電話ポートが 2 つある場合は、次のようにプリンターをセットアップしてください。



図 B-16 プリンターの背面図

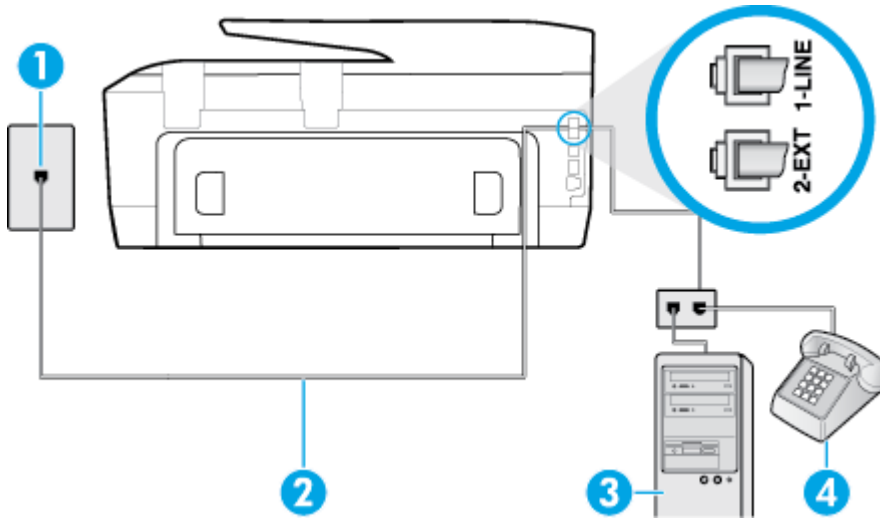

1	壁側のモジュージャック
2	プリンター付属の電話コードを使用して 1-LINE ポートに接続します。 国/地域に対して提供されたアダプタ用の付属の電話コードを接続する必要がある場合もあります。
3	モデム搭載コンピューター
4	電話

電話ポートが 2 つあるコンピューターと同じ電話回線上にプリンターをセットアップするには

1. プリンターの背面の 2-EXT と書かれているポートから白いプラグを抜き取ります。
2. コンピューター (コンピューター モデム) の背面から壁側のモジュージャックに差し込まれている電話コードを見つけます。この電話コードを壁側モジュージャックから抜き、プリンター背面の 2-EXT というラベルの付いたポートに差し込みます。
3. 電話をコンピューターダイヤルアップモデムの背面の "OUT" ポートにつなぎます。
4. プリンターに付属の電話コードの一方の端を壁側のモジュージャックに、もう一方の端をプリンターの背面に 1-LINE と書かれているポートに接続します。

 **注記:** 国/地域に対して提供されたアダプタ用の付属の電話コードを接続する必要がある場合もあります。

付属のコードで壁側のモジュージャックとプリンターを接続しないと、ファクスの送受信が正常に行われないことがあります。この専用電話コードは、自宅やオフィスで使用している電話コードとは異なります。

5. モデムのソフトウェアで、ファクスをコンピューターに自動受信するよう設定している場合は、その設定を解除してください。

 **注記:** モデムのソフトウェアで自動ファクス受信の設定を解除しないと、プリンターでファクスを受信できなくなります。

6. [自動応答] 設定をオフにします。
7. ファクステストを実行します。



ファクス着信に直接応答してください。そうしないとプリンターでファクスを受信できなくなります。

プリンターとオプション機器のセットアップで問題が生じた場合は、お近くのサービス プロバイダ、またはメーカーにお問い合わせください。

## ファクス設定のテスト

プリンターの状態を確認し、ファクスを使用できるようにプリンターが正しくセットアップされていることを確認するために、ファクスセットアップをテストできます。ファクスを使用するためにプリンターを設定したら、このテストを実行してください。テストでは以下が実施されます。

- ファクスのハードウェアをテストする
- 正しい種類の電話コードがプリンターに接続されていることを確認する
- 電話線が正しいポートに接続されていることを確認する
- ダイヤル トーンを検出する
- アクティブな電話回線を検出する
- 電話回線の接続状態をテストする

テスト結果は、レポートとして印刷されます。テストに失敗した場合、レポートを参照して問題の解決方法を確認し、テストを再実行してください。

### プリンターのコントロールパネルからファクス設定をテストするには

1. ご家庭や職場に適した設定方法で、プリンターのファクス設定を行います。
2. テストを行う前に、インク カートリッジを取り付け、給紙トレイに普通紙をセットします。
3. プリンターのコントロールパネルで、**[セットアップ]** をタッチします。
4. **[ファクス設定]** をタッチします。
5. **[ツール]**、**[ファクス テストを実行]** の順にタッチします。

プリンターのディスプレイにテストの状態が表示され、レポートが印刷されます。

6. レポートの内容を確認します。
  - テストにパスしてもファクスの送受信に問題がある場合は、レポートに記載されているファクス設定をチェックして、正しく設定されているかどうかを確認します。設定がブランクになっていたり、正しく設定されていなかったりすると、ファクスの送受信に問題が発生します。
  - テストにパスしなかった場合は、レポートで問題の解決方法を確認します。

## C エラー (Windows)

- [インク カートリッジの問題](#)
- [扉が開いています](#)
- [セットアップ カートリッジを使用](#)
- [対応していないインク カートリッジ](#)
- [プリンターの準備の問題](#)
- [セットアップ カートリッジに関する問題](#)
- [インク システムの問題](#)
- [プリントヘッドに関する問題](#)

### インク カートリッジの問題

このメッセージに表示されているインク カートリッジが見つからないか、損傷しているか、互換性のないカートリッジであるか、またはプリンターの誤ったスロットに挿入されています。

 **注記：**メッセージでカートリッジに互換性がないと表示されている場合、プリンターに合ったカートリッジの入手方法については、[インク カートリッジの注文](#)を参照してください。

この問題を解決するには、以下の解決方法を試してください。解決方法は、解決する可能性が最も高いものから順に記載されています。最初の解決方法で問題が解決しない場合は、問題が解決するまで残りの解決方法を試し続けてください。

- **解決策 1：**プリンターの電源をオフにしてからオンにします。
- **解決策 2：**インク カートリッジを正しく取り付けます。

#### **解決策 1：プリンターの電源をオフにしてからオンにする**

プリンターの電源をオフにし、再びオンにします。

問題が解決しない場合は、次の解決方法を試してください。

#### **解決策 2：インク カートリッジを正しく取り付ける**

すべてのインク カートリッジが正しく装着されていることを確認します。

1. プリンターの電源がオンであることを確認します。
2. インク カートリッジのアクセス ドアを開きます。

 **注記：**インクホルダーが止まるのを待ってから、作業を続けてください。

3. インク カートリッジの前面を押して固定を解除し、スロットから取り外します。
4. カートリッジをスロットに挿入します。カートリッジをしっかり押し込み、正しく装着したことを確認してください。
5. インク カートリッジアクセス ドアを閉じます。

## 扉が開いています

プリンターで文書を印刷する前に、すべてのドアとカバーを閉じる必要があります。

※ **ヒント**：完全に閉じると、ほとんどのドアとカバーが所定の位置にしっかりと合致します。

すべてのドアとカバーをしっかりと閉じて問題が解決しない場合は、**HP** カスタマ サポートに連絡してサポートを受けてください。詳細は、[HP サポート](#)を参照してください。

## セットアップ カートリッジを使用

プリンターを初めてセットアップするときには、プリンターの箱に同梱されていたカートリッジを装着する必要があります。これらのカートリッジには **SETUP** というラベルが貼られており、これらのカートリッジによって最初の印刷ジョブの前にプリンターが調整されます。初期製品セットアップ中に **SETUP** カートリッジを装着しないと、エラーが発生します。通常のカートリッジセットを装着した場合、プリンターのセットアップを完了するには、それらを取り外して、**SETUP** カートリッジを装着します。プリンターのセットアップの完了後は、プリンターで通常のカートリッジを使用できます。

それでもエラーメッセージが表示され、プリンターがインク システムの初期化を完了できない場合は、**HP** サポートまでご連絡ください。詳しくは、[HP サポート](#)を参照してください。

詳細については[ここをクリックしてオンラインに接続します](#)。(現時点では、この **Web** サイトはすべての言語には対応していません)。

## 対応していないインク カートリッジ

- インク カートリッジとご使用のプリンターの接続に問題があります。  
解決方法：インク カートリッジの接触部を柔らかく、けば立たない布で慎重にクリーニングし、インク カートリッジを再装着します。
- インク カートリッジがご使用のプリンターに対応していません。  
解決方法：このカートリッジを直ちに取出して、互換性のあるインク カートリッジと交換してください。新しいカートリッジの装着方法については、[インク カートリッジの交換](#)を参照してください。

## プリンターの準備の問題

プリンター クロックに障害が発生し、インクの準備が完了しないことがあります。推定インク レベルゲージは不正確であることがあります。

解決方法：印刷ジョブの印刷品質を確認してください。満足できる品質でない場合は、ツールボックスからプリントヘッドのクリーニング手順を実行すると改善されることがあります。

## セットアップ カートリッジに関する問題

セットアップ カートリッジに問題があり、プリンターがインク システムの初期化を完了できません。[HP サポート](#) にお問い合わせください。

## インク システムの問題

インク カートリッジを取り外して、漏れの兆候がないか調べてください。カートリッジに漏れがある場合、**HP** サポートにお問い合わせください。漏れのあるカートリッジを使用しないでください。

漏れがなければ、カートリッジを入れ直し、プリンター カバーを閉じます。プリンターの電源を入れ直します。このメッセージが再度表示された場合、**HP サポート**にお問い合わせください。

**HP サポート**への連絡方法については、[HP サポート](#)を参照してください。

## プリントヘッドに関する問題

プリントヘッドに問題があります。

プリンターの電源をオフにし、再びオンにします。

それでも問題が解決しないときは、**HP サポート**に連絡します。詳しくは、[HP サポート](#)を参照してください。

# 索引

## A

ADSL、ファックスのセットアップ  
パラレル方式の電話システム  
146

## D

DSL、ファックスのセットアップ  
パラレル方式の電話システム  
146

## E

ECM. エラー補正モードを参照  
EWS. 内蔵 Web サーバーを参照

## F

FoIP 58

## H

HP Utility (OS X)  
開く 80

## I

IP アドレス  
プリンターの確認 82  
IP 設定 76  
ISDN 回線、ファックスのセットアップ  
パラレル方式の電話システム  
147

## M

Mac OS 23

## O

OCR  
スキャンした文書の編集 37

## OS X

HP Utility 80

## P

PBX システム、ファックスのセットアップ  
パラレル方式の電話システム  
147

## U

USB 接続  
ポート、位置の確認 5  
USB 接続  
ポート、位置 4

## W

Webscan 36  
Web アクセス レポート 113  
Web サイト  
環境プログラム 133  
Web サイト  
アクセシビリティ情報 2  
Windows  
システム要件 121  
ブローシャの印刷 22

## あ

アクセシビリティ 2

## い

一斉送信、ファクス  
送信 45  
インク カートリッジ  
場所 5  
製品番号 69  
インク カートリッジ  
インク レベルの確認 66  
交換 68  
ヒント 66  
インク カートリッジのアクセスド  
ア、位置 5  
インク カートリッジの交換 68  
インク カートリッジ 5  
インク レベルアイコン 7  
インクレベル、確認 66  
印刷  
ファクス 48  
ファクス レポート 59, 61  
ファクス ログ 60  
インターネット プロトコル  
ファクス、使用 58

## え

エラー補正モード 46  
エラー レポート、ファクス 60

## お

応答呼び出し音のパターン  
パラレル方式の電話システム  
148  
変更 55  
応答呼び出し回数 55  
温度仕様 121  
音量  
ファクス音 57

## か

カートリッジ 69  
回線状態のテスト、ファクス 104  
確認レポート、ファクス 59  
カスタマ サポート  
保証 120  
壁側のモジュラー ジャックのテス  
ト、ファクス 101  
ガラス版、スキャナ  
原稿のセット 17  
ガラス面、スキャナー  
クリーニング 114  
場所 4  
カラーテキスト、および OCR 37  
環境仕様 121

## き

技術情報  
コピーの仕様 123  
スキャンの仕様 123  
ファクスの仕様 123  
規制モデル番号 125  
規定情報 131  
拒否するファクス番号  
設定 49

- く
  - 内蔵 Web サーバー
    - トラブルシューティング、開けない 82
    - バージョン情報 80
  - クリーニング
    - スキャナーのガラス面 114
    - ドキュメントフィーダー 116
    - プリントヘッド 117, 118
    - 外側 115
  
- こ
  - 後部アクセス パネル
    - 図 5
  - コネクタ、位置の確認 5
  - コピー 6
  - コピー
    - 仕様 123
  - コントロール パネル
    - ステータスアイコン 6
  - コントロール パネル
    - ボタン 6
    - ランプ 6
  - コンピューター モデム
    - ファクスおよび留守番電話との共有 (パラレル方式の電話システム) 159
  - コンピューター モデム
    - ファクスおよび電話回線との共有 (パラレル方式の電話システム) 154
    - ファクスおよびボイス メールとの共有 (パラレル方式の電話システム) 163
    - ファクスとの共有 (パラレル方式の電話システム) 151
  
- さ
  - 再印刷
    - メモリ内のファクス 48
  - サブスクライバ識別コード 54
  - サポートされているオペレーティング システム 121
  
- し
  - システム要件 121
  - 湿度仕様 121
  - 自動ファクス縮小 49
  
- 手動ファクス
  - 受信 47
  - 送信 44
- 消去
  - ファクス ログ 60
- 仕様
  - システム要件 121
- シリアル方式の電話システム
  - 国/地域 142
  - セットアップの種類 143
  
- す
  - スキャナーのガラス面
    - クリーニング 114
    - 場所 4
  - スキャナのガラス面
    - 原稿のセット 17
  - スキャン
    - Webscan から 36
    - スキャン画面 7
  - スキャン画像の送信
    - OCR 用 37
  - スキャン
    - OCR 37
    - スキャンの仕様 123
  - スキャン画面 7
  - ステータス アイコン 6
  
- せ
  - 設定
    - 音量、ファクス 57
    - 速度、ファクス 57
    - 着信識別音 55
    - ファクスのテスト 165
  - セットアップ
    - コンピューター モデムと留守番電話 (パラレル方式の電話システム) 159
    - 留守番電話とモデム (パラレル方式の電話システム) 159
  - セットアップ
    - DSL (パラレル方式の電話システム) 146
    - ISDN 回線 (パラレル方式の電話システム) 147
    - PBX システム (パラレル方式の電話システム) 147
    - 共有電話回線 (パラレル方式の電話システム) 149
  
- コンピューター モデム (パラレル方式の電話システム) 151
- コンピューター モデムと電話回線 (パラレル方式の電話システム) 154
- コンピューター モデムとボイス メール (パラレル方式の電話システム) 163
- 単独のファクス回線 (パラレル方式の電話システム) 145
- 着信識別 (パラレル方式の電話システム) 148
- ファクス、パラレル方式の電話システム 142
- ファクスのシナリオ 143
- ボイス メール (パラレル方式の電話システム) 150
- ボイス メールとコンピューター モデム (パラレル方式の電話システム) 163
- 留守番電話 (パラレル方式の電話システム) 158
- セットアップ ボタン 7
  
- そ
  - ソフトウェア
    - Webscan 36
  - ソフトウェア
    - OCR 37
  
- た
  - ダイヤルアップ モデム
    - ファクスおよび留守番電話との共有 (パラレル方式の電話システム) 159
  - ダイヤルアップ モデム
    - ファクスおよび電話回線との共有 (パラレル方式の電話システム) 154
    - ファクスおよびボイス メールとの共有 (パラレル方式の電話システム) 163
    - ファクスとの共有 (パラレル方式の電話システム) 151
  - ダイヤルトーン のテスト、失敗 103
  - ダイヤル方式、設定 56
  - ダイヤル モニタリング 44

- 正しいポートのテスト、ファクス 101
- ち
- 着信識別音
  - 変更 55
- 着信識別
  - パラレル方式の電話システム 148
- て
- テスト、ファクス
  - 失敗 100
- テスト、ファクス
  - 設定 165
  - ダイヤルトーン、失敗 103
  - 電話の壁側のモジュラー ジャック 101
  - ハードウェア、失敗 100
  - ファクス回線状態 104
  - ファクスに使用している電話コードの種類のテストに失敗した 103
  - ポート接続、失敗 101
- 電源入力、位置の確認 5
- 電源
  - トラブルシューティング 111
- 電話回線、応答呼び出し音のパターン 55
- 電話コード
  - 種類のテストに失敗した 103
  - 正しいポートに接続完了テストに失敗した 101
- 電話の壁側のモジュラー ジャック、ファクス 101
- 電話、ファクス
  - 受信 47
- と
- ドキュメント フィーダー
  - クリーニング 116
  - 給紙の問題、トラブルシューティング 116
  - 原稿のセット 18
- トラブルシューティング
  - コントロール パネル ヘルプ システム 112
  - ネットワーク設定ページ 112
  - ファクス 99
  - ファクス テスト 100
- プリンター ステータス レポート 112
- ページが曲がっている 89
- 一度に2枚以上給紙される 90
- 印刷 111
- 給紙の問題 89
- 用紙がトレイから供給されない 89
- トラブルシューティング
  - 内蔵 Web サーバー 82
- トラブルシューティング
  - 電源 111
  - ファクス回線のテストに失敗した 104
  - ファクスに使用している電話コードの種類のテストに失敗した 103
  - ファクスの壁側のモジュラー ジャックのテスト、失敗 101
  - ファクスのダイヤルトーンのテストに失敗した 103
  - ファクスの電話コードの接続テストに失敗した 101
  - ファクス ハードウェア テストに失敗した 100
  - ファクスの受信 105, 107
  - ファクスの送信 105, 108
  - 留守番電話 108
- トレイ
  - メディアの供給のトラブルシューティング 89
  - 横方向用紙ガイドのイラスト 4
  - 紙詰まりの解消 84
  - 場所 4
- トレイ
  - 用紙のセット 11
- トーン ダイヤル 56
- ね
- ネットワーク
  - IP 設定 76
  - リンク速度 75
  - 設定の表示と印刷 75
  - 設定、変更 75
  - 無線設定 112
- ネットワーク
  - コネクタ図 5
  - ワイヤレス通信のセットアップ 72
- の
- ノイズ
  - 規定情報 131
- は
- バックアップ ファクス 47
- パラレル方式の電話システム
  - モデムと留守番電話のセットアップ 159
- パラレル方式の電話システム
  - DSL のセットアップ 146
  - ISDN セットアップ 147
  - PBX セットアップ 147
  - 共有回線のセットアップ 149
  - 国/地域 142
  - セットアップの種類 143
  - 単独回線のセットアップ 145
  - 着信識別のセットアップ 148
  - 電話回線と共有するモデムのセットアップ 154
  - モデムとボイス メールのセットアップ 163
  - モデムのセットアップ 151
  - 留守番電話のセットアップ 158
- パルス ダイヤル 56
- ハードウェア、ファクス セットアップ テスト 100
- ふ
- ファクス
  - インターネット プロトコル、經由 58
  - テストの失敗 100
  - トラブルシューティング 99
- ファクスの縮小 49
- ファクスの受信
  - 応答呼び出し回数 55
  - 自動応答モード 55
  - 自動 46
  - 手動 47
  - 転送 48
  - 番号の拒否 49

- ファクスの送信
  - ダイヤル モニタリング 44, 45
- ファクスの転送 48
- ファクスの送信
  - メモリから送信 45
  - 基本的なファクス 42
  - 電話から 44
- ファクス
  - ISDN 回線、セットアップ (パラレル方式の電話システム) 147
  - PBX システム、セットアップ (パラレル方式の電話システム) 147
  - 印刷、ファクス レポート 61
  - エラー補正モード 46
  - エラー レポート 60
  - 応答モード 55
  - 応答呼び出し回数 55
  - 音量 57
  - 回線状態のテスト、失敗 104
  - 確認レポート 59
  - 壁側のモジュラー ジャックのテスト、失敗 101
  - 共有電話回線のセットアップ (パラレル方式の電話システム) 149
  - 再印刷 48
  - 自動応答 55
  - 縮小 49
  - 受信 46
  - 手動受信 47
  - 仕様 123
  - 設定のテスト 165
  - 設定、変更 54
  - 送信 42
  - 速度 57
  - ダイヤルトーンのテスト、失敗 103
  - ダイヤル方式、設定 56
  - ダイヤル モニタリング 44, 45
  - 単独回線のセットアップ (パラレル方式の電話システム) 145
  - 着信識別音、パターンの変更 55
  - 着信識別のセットアップ (パラレル方式の電話システム) 148
- 転送 48
- 電話コードの種類のテスト、失敗 103
- 電話コードの接続テスト、失敗 101
- バックアップ ファクス 47
- パラレル方式の電話システム 142
- 番号の拒否 49
- ヘッダー 54
- ボイス メール、セットアップ (パラレル方式の電話システム) 150
- モデムと電話回線、共有 (パラレル方式の電話システム) 154
- モデムとボイス メール、共有 (パラレル方式の電話システム) 163
- モデム、共有 (パラレル方式の電話システム) 151
- リダイヤル オプション 56
- 留守番電話のトラブルシューティング 108
- 留守番電話、セットアップ (パラレル方式の電話システム) 158
- レポート 59
- ログ、印刷 60
- ログ、消去 60
- ファクス
  - モデムと留守番電話、共有 (パラレル方式の電話システム) 159
  - 留守番電話とモデム、共有 (パラレル方式の電話システム) 159
- ファクス画面 7
- ファクスの受信
  - トラブルシューティング 105, 107
- ファクスの送信
  - トラブルシューティング 105, 108
- ファクス
  - DSL、セットアップ (パラレル方式の電話システム) 146
  - 受信、トラブルシューティング 105, 107
- セットアップの種類 143
- 送信、トラブルシューティング 105, 108
- フォト ボタン 7
- プリンター ステータス レポート 情報 112
- プリンター ソフトウェア (Windows)
  - 開く 20, 80
  - 説明 80
- プリンターのコントロール パネル ネットワーク設定 75
- 場所 4
- プリンターのコントロール パネル ファクスの送信 43
- プリントヘッド 117
  - クリーニング 118
- プリントヘッドの調整 117
- プリントヘッド、調整 117
- ブローシャの印刷
  - 印刷 23
- へ
- ヘッダー、ファクス 54
- ヘルプ ボタン 7
- 編集
  - OCR プログラムのテキスト 37
- ほ
- ボイス メール
  - ファクスおよびコンピューター モデムとのセットアップ (パラレル方式の電話システム) 163
  - ファクスのセットアップ (パラレル方式の電話システム) 150
- 法規について 124
- 保証 120
- 保存
  - メモリ内のファクス 47
- ボタン、コントロール パネル 6
- ホルダー
  - インク ホルダーの詰まりの解消 88
- ボーレート 57
- ま
- マージン
  - 設定、仕様 122



## め

迷惑ファクス モード 49

### メモリ

ファクスの再印刷 48

ファクスの保存 47

### メンテナンス

クリーニング 115

プリントヘッド 117

プリントヘッドのクリーニング  
118

プリントヘッドの調整 117

ページの汚れ 117

診断ページ 113

### メンテナンス

インク カートリッジの交換  
68

インク レベルの確認 66

## も

### モデム

ファクスおよび留守番電話との  
共有 (パラレル方式の電話シ  
ステム) 159

### モデム

ファクスおよび電話回線との共  
有 (パラレル方式の電話シス  
テム) 154

ファクスおよびボイス メール  
との共有 (パラレル方式の電  
話システム) 163

ファクスとの共有 (パラレル方  
式の電話システム) 151

モニタリング、ダイヤル 45

### モノクロ ページ

ファクス 42

## ゆ

ゆがみ、トラブルシューティング  
印刷 89

## よ

### 用紙

選択 10

トレイへのセット 11

## ら

ランプ、コントロール パネル 6

## り

### リサイクル

インク カートリッジ 134

リダイヤル オプション、設定 56

リンク速度、設定 75

## る

### 留守番電話

ファクスおよびモデムとのセッ  
トアップ 159

### 留守番電話

ファクス トーンが録音され  
る 108

ファクスのセットアップ (パラ  
レル方式の電話システム)  
158

## れ

### レポート

Web アクセス 113

ファクステストの失敗 100

ワイヤレス テスト 113

診断 113

### レポート

エラー、ファクス 60

確認、ファクス 59

## ろ

### ログ、ファクス

印刷 60

## わ

### ワイヤレス通信

規定情報 131

セットアップ 72

ワイヤレス テスト レポート 113

ワイヤレス接続アイコン 6

## ん

一度に 2 枚以上給紙される、トラブ  
ルシューティング 90

### 印刷

トラブルシューティング 111

診断ページ 113

### 印刷品質

ページの汚れのクリーニング  
117

印刷品質レポート 113

環境維持プログラム 133

給紙の問題、トラブルシューティン  
グ 89

### 仕様

物理 121

用紙 122

### 紙詰まり

クリア 84

使ってはいけない用紙 10

### 手動ファクス

送信 44

### 状態

ネットワーク設定ページ 112

診断ページ 113

### 設定

ネットワーク 75

### 電話、ファクス

送信 44

送信、 44

### 電話帳

グループの連絡先の設定 52

グループの連絡先の変更 52

セットアップ 52

ファクス送信 42

一覧の印刷 54

連絡先の削除 53

連絡先の変更 52

### 内蔵 Web サーバー

Webscan 36

開く 81

### 排紙トレイ

場所 4

### 表示

ネットワーク設定 75

### 用紙

HP、注文 10

ページが曲がっている 89

メディアの供給のトラブルシュー  
ティング 89

仕様 122

紙詰まりの解消 84