



**HP PageWide MFP P77740-60 series**

**Korisnički priručnik**

## **Autorska prava i licenca**

© 2017 Copyright HP Development Company, L.P.

Sva prava pridržana. Umnožavanje, modifikacija i prijevod ovog materijala nisu dopušteni bez prethodnog pismenog odobrenja tvrtke HP, osim u mjeri dopuštenoj zakonima o autorskim pravima.

Informacije sadržane u ovom dokumentu podložne su izmjenama bez prethodne najave.

Jedina jamstva za HP-ove proizvode i usluge navedena su u izričitim jamstvenim izjavama priloženima uz takve proizvode i usluge. Ništa ovdje navedeno ne smije se shvatiti kao dodatno jamstvo. HP nije odgovoran za eventualne tehničke i uredničke pogreške ili propuste u dokumentu.

Izdanje 1, 5/2017.

## **Informacije o zaštitnom znaku**

Adobe®, Acrobat® i PostScript® registrirani su zaštitni znakovi ili zaštitni znakovi tvrtke Adobe Systems Incorporated u SAD-u i/ili drugim zemljama.

ENERGY STAR i oznaka ENERGY STAR registrirani su zaštitni znakovi Američke agencije za zaštitu okoliša.

Intel® Core™ zaštitni je znak tvrtke Intel Corporation u SAD-u i drugim državama.

Java je zaštitni znak tvrtke Oracle i/ili njezinih podružnica.

Microsoft i Windows u registrirani zaštitni znaci ili zaštitni znaci tvrtke Microsoft Corporation u SAD-u i/ili drugim državama.

UNIX® je registrirani zaštitni znak tvrtke The Open Group.

# Sadržaj

<b>1 Početak rada</b>	<b>1</b>
Dobro došli	1
Značajke proizvoda	1
HP PageWide MFP P77740-60 series	1
Kapacitet ladice (bond papir od 75 gsm ili 20 lb)	2
Ispis	2
Kopiranje	3
Skeniranje	3
Faksiranje	3
Bežična veza	4
Povezivost	4
Obrada	4
Dodatna oprema	4
Značajke za očuvanje okoliša	5
Značajke dostupnosti	5
Pogledi na proizvod	5
Prikaz sprijeda lijevo	6
Prikaz sprijeda desno	7
Pogled straga	8
Brojevi spremnika i proizvoda	8
Uključivanje i isključivanje napajanja	9
Isključite, a zatim ponovno uključite uređaj	9
Upravljanje napajanjem	10
Korištenje upravljačke ploče	11
Gumbi upravljačke ploče	11
Početni zaslon upravljačke ploče	12
Nadzorna ploča upravljačke ploče	13
Brze postavke	13
Značajke pomoći	14
Informacije o pisaču	14
Animacije pomoći	14
<b>2 Povezivanje uređaja</b>	<b>15</b>
Povezivanje proizvoda s računalom ili mrežom	15
Povezivanje proizvoda putem USB kabela	15
Povezivanje proizvoda s mrežom	16

Podržani mrežni protokoli .....	16
Povezivanje proizvoda pomoću ožičene mreže .....	16
Povezivanje proizvoda pomoću bežične mreže (samo bežični modeli) .....	17
Omogućivanje bežične veze na proizvodu .....	17
Povezivanje proizvoda s bežičnom mrežom pomoću čarobnjaka za bežičnu vezu .....	17
Povezivanje proizvoda s bežičnom mrežom pomoću WPS-a .....	18
Ručno povezivanje proizvoda s bežičnom mrežom .....	18
Korištenje usluge Wi-Fi Direct .....	19
Isključivanje značajke Wi-Fi Direct .....	19
Ispis s mobilnog uređaja s podrškom za bežičnu vezu .....	20
Ispis s bežičnog računala (Windows) .....	20
Ispis s bežičnog računala (OS X) .....	20
Instalirajte HP-ov softver pisača za bežični proizvod koji se već nalazi u mreži .....	21
Otvaranje softvera pisača (Windows) .....	21
Upravljanje mrežnim postavkama .....	21
Prikaz i promjena mrežnih postavki .....	22
Postavljanje ili promjena lozinke proizvoda .....	22
Ručno konfiguriranje TCP/IP parametara s upravljačke ploče .....	22
Postavke brzine veze i obostranog ispisa .....	23

### **3 Upravljanje pisačem i servisi ..... 24**

HP Embedded Web Server .....	24
O EWS-u .....	24
O kolačićima .....	24
Otvaranje EWS-a .....	25
Značajke .....	25
Kartica Početna stranica .....	25
Kartica Skeniranje .....	26
Kartica Kopiranje/ispis .....	27
Kartica Faksiranje .....	27
Kartica HP JetAdvantage .....	28
Kartica Network (Mreža) .....	28
Kartica Alati .....	28
Kartica Postavke .....	29
Sigurnosne značajke uređaja .....	29
Sigurnosni propisi .....	30
Firewall (Vatrozid) .....	30
Postavke sigurnosti .....	30
Ažuriranja firmvera .....	30
HP Printer Assistant u sustavu softver pisača (Windows) .....	30

Otvaranje programa HP Printer Assistant .....	30
Značajke .....	31
Kartica Ispis, skeniranje i faksiranje .....	31
Kartica Trgovina .....	32
Kartica Pomoć .....	32
Kartica Alati .....	32
Kartica Procijenjene razine .....	32
HP Utility (OS X) .....	32
AirPrint™ (OS X) .....	32

#### **4 Papir i mediji za ispis ..... 33**

Opis korištenja papira .....	33
Podržane veličine medija .....	34
Podržane veličine papira i medija za ispis .....	34
Podržane veličine omotnica (samo ladica 1) .....	36
Podržane veličine kartica .....	36
Podržane veličine papira .....	36
Podržane veličine fotomedija .....	37
Podržane vrste papira, kapaciteti ladica i usmjerenja .....	37
Usmjerenje .....	37
Vrste papira i kapaciteti ladica .....	37
Konfiguriranje ladica .....	38
Smjernice .....	38
Primjeri .....	39
Umetanje medija .....	40
Punjenje Ladice 1 .....	40
Napunite ladicu 2 (samostalnu) ili ladice 2/3 (tandem) .....	41
Punjenje donjih ladica za 550 listova .....	43
Punjenje HCl ladica .....	44
Umetanje omotnica .....	45
Umetanje memoranduma ili tiskanica .....	47
Napunite ulagač dokumenata .....	48
Umetanje u skener .....	49
Ponovno umetanje dodatka za klamanje .....	50
Savjeti za odabir i korištenje papira .....	52

#### **5 Spremnici ..... 54**

Spremnici HP PageWide .....	54
HP-ovi propisi koji se odnose na spremnike drugih proizvođača .....	54
Krivotvoreni HP-ovi spremnici .....	54
Upravljanje spremnicima .....	54

Pohrana spremnika .....	55
Ispis u načinu General Office (Opće uredsko) .....	55
Ispis kada spremnik dođe do kraja predviđenog vijeka trajanja .....	55
Provjera procijenjene razine spremnika .....	55
Naručivanje spremnika .....	56
Reciklirajte spremnike .....	57
Zamjena spremnika .....	57
Savjeti vezani uz rad sa spremnicima .....	59

## **6 Ispis ..... 61**

Ispis s računala .....	61
ispis s računala (Windows) .....	61
ispis s računala (OS X) .....	63
Postavljanje prečaca za ispis (Windows) .....	64
Postavljanje zadanih postavki ispisa (OS X) .....	64
Prilagodba boja i upravljanje njima .....	64
Odabir zadane teme u boji za zadatak ispisa .....	65
Ručna prilagodba mogućnosti boja za zadatak ispisa .....	65
Usklađivanje boja s onima na zaslonu računala .....	66
Upravljanje pristupom ispisu u boji .....	66
Ispis s upravljačke ploče .....	67
Ispis pomoću pohrane zadataka .....	67
Onemogućivanje ili omogućivanje pohrane zadataka .....	67
Onemogućivanje ili omogućivanje pohrane zadataka (Windows) .....	67
Onemogućivanje ili omogućivanje pohrane zadataka (OS X) .....	67
Primjena pohrane zadataka na jedan ili sve zadatke ispisa .....	68
Primjena pohrane zadataka na jedan zadatak ispisa (Windows) .....	68
Primjena pohrane zadataka na sve zadatke ispisa (Windows) .....	68
Primjena pohrane zadataka na jedan zadatak ispisa (OS X) .....	69
Primjena pohrane zadataka na sve zadatke ispisa (OS X) .....	70
Ispis pohranjenog zadatka na pisaču .....	71
Brisanje pohranjenog zadatka na pisaču .....	71
Ispis s USB uređaja .....	71
Ispis uz NFC .....	71
Ispis uz AirPrint (OS X) .....	72
Savjeti za uspješan ispis .....	72
Savjeti za korištenje spremnika s tintom .....	72
Savjeti za umetanje papira .....	72
Savjeti vezani uz postavke pisača (Windows) .....	72
Savjeti vezani uz postavke pisača (OS X) .....	73

<b>7 Kopiranje i skeniranje .....</b>	<b>74</b>
Kopiranje .....	74
Postavke kopiranja .....	74
Prilagodba svjetline ili zatamnjenja kopija .....	74
Odabir ladice papira za kopije .....	74
Smanjivanje ili povećavanje kopije .....	75
Umetanje i kopiranje identifikacijskih kartica .....	75
Kopiranje fotografija .....	76
Umetanje i kopiranje izvornika različitih veličina .....	76
Automatsko kopiranje na obje strane .....	77
Poništavanje zadatka kopiranja .....	77
Skeniranje .....	77
Skeniranje na USB pogon .....	77
Skeniranje na računalo .....	78
Postavljanje skeniranja na računalo .....	78
Postavljanje značajke skeniranja na računalo (Windows) .....	78
Postavljanje značajke skeniranja na računalo (OS X) .....	78
Skeniranje na računalo s upravljačke ploče .....	78
Skeniranje u e-poštu .....	79
Postavljanje skeniranja u e-poštu .....	79
Skeniranje dokumenta ili fotografije u e-poštu .....	79
Promjena postavki računa .....	80
Promjena postavki računa na EWS-u .....	80
Promjena postavki računa (OS X) .....	80
Skeniranje u mrežnu mapu .....	80
Postavljanje skeniranja u mrežnu mapu .....	80
Skeniranje u mrežnu mapu .....	80
Skeniranje na SharePoint .....	81
Postavljanje skeniranja na SharePoint .....	81
Skeniranje na SharePoint .....	81
Skeniranje pomoću HP-ova softvera za skeniranje .....	81
Skeniranje pomoću HP-ova softvera za skeniranje (Windows) .....	82
Skeniranje pomoću HP-ova softvera za skeniranje (OS X) .....	82
Skeniranje putem drugog softvera .....	82
Skeniranje iz programa kompatibilnog sa standardom TWAIN .....	83
Skeniranje iz programa kompatibilnog sa standardom WIA .....	83
Skeniranje pomoću značajke Webscan .....	83
Skeniranje dokumenata kao teksta koji je moguće uređivati .....	84
Smjernice za skeniranje dokumenata kao teksta koji se može uređivati .....	84
Skeniranje dokumenata kao teksta koji je moguće uređivati (Windows) .....	85
Skeniranje dokumenata kao teksta koji je moguće uređivati (OS X) .....	85

Savjeti za uspješno kopiranje i skeniranje .....	86
--	----

## **8 Faksiranje .....** 87

Postavljanje faksa .....	87
Povezivanje faksa s telefonskom linijom .....	87
Konfiguriranje postavki faksa .....	87
Konfiguriranje postavki faksa putem upravljačke ploče .....	88
Konfiguriranje postavki faksa pomoću čarobnjaka za postavljanje programa HP Digital Fax .....	88
Konfiguriranje postavki faksa (Windows) .....	88
Konfiguriranje postavki faksa (OS X) .....	89
Postavljanje programa HP Digital Fax .....	89
Preduvjeti značajke HP Digital Fax .....	89
Postavljanje programa HP Digital Fax .....	89
Postavljanje programa HP Digital Fax (Windows) .....	89
Postavljanje programa HP Digital Fax (OS X) .....	89
Postavljanje programa HP Digital Fax na ESW-u .....	89
Izmjena postavki programa HP Digital Fax .....	90
Izmjena postavki programa HP Digital Fax (Windows) .....	90
Izmjena postavki programa HP Digital Fax (OS X) .....	90
Izmjena postavki programa HP Digital Fax na EWS-u .....	90
Isključivanje značajke HP Digital Fax .....	90
Programi za faksiranje, sustavi i softver .....	90
Podržani programi za faksiranje .....	90
Podržani telefonski servisi – analogni .....	91
Zamjenski telefonski servisi - digitalni .....	91
DSL .....	91
PBX .....	91
ISDN .....	91
VoIP .....	92
Postavljanje postavki faksiranja .....	92
Postavke slanja faksa .....	92
Postavljanje pauza ili brzog spuštanja ili dizanja slušalice .....	92
Postavljanje predbroja za pozivanje .....	92
Postavljanje tonskog ili pulsnoeg biranja .....	93
Postavljanje automatskog biranja i vremena između ponovnih biranja .....	93
Postavljanje mogućnosti ponovnog biranja kada je linija zauzeta .....	93
Postavljanje mogućnosti ponovnog biranja kada nema odgovora .....	94
Postavljanje mogućnosti ponovnog biranja kada dođe do pogreške u komunikaciji .....	94
Postavljanje postavke svjetlo/tamno .....	94



Postavljanje zadane razlučivosti .....	94
Korištenje predložaka naslovnice .....	95
Postavke primanja faksa .....	95
Postavljanje prosljeđivanja faksa .....	95
Blokiranje i deblokiranje brojeva faksova .....	96
Postavljanje broja zvonjenja do odgovora .....	96
Postavljanje razlikovnog zvona .....	97
Postavljanje automatskog smanjivanja za dolazne faksove .....	97
Postavljanje glasnoće zvuka faksa .....	98
Postavljanje pečatiranja dolaznih faksova .....	98
Slanje faksa .....	98
Slanje faksa s upravljačke ploče .....	98
Korištenje unosa u telefonski imenik .....	99
Slanje standardnog faksa s računala .....	99
Slanje standardnog faksa s računala (Windows) .....	99
Slanje standardnog faksa s računala (OS X) .....	100
Slanje faksa iz softvera .....	100
Slanje faksa pomoću nadzora biranja prilikom slanja faksa .....	101
Slanje faksa iz memorije pisača .....	101
Primanje faksa .....	102
Ručno primanje faksa .....	102
Memorija faksa .....	103
Ponovni ispis faksa .....	103
Brisanje faksova iz memorije .....	103
Korištenje adresara .....	103
Stvaranje i uređivanje pojedinačnih unosa u telefonskom imeniku .....	103
Stvaranje i uređivanje grupnih unosa u telefonskom imeniku .....	104
Brisanje unosa iz telefonskog imenika .....	104
Korištenje izvješća .....	104
Ispis izvješća s potvrđama faksiranja .....	105
Ispis izvješća o pogrešci faksa .....	105
Ispis i prikaz zapisnika faksova .....	106
Čišćenje zapisnika faksa .....	106
Ispis pojedinosti posljednjeg prijenosa faksa .....	106
Ispis izvješća o ID-ju pozivatelja .....	106
Prikaz povijesti poziva .....	107
<b>9 Rješavanje problema .....</b>	<b>108</b>
Kontrolni popis za rješavanje problema .....	108
Provjera je li napajanje proizvoda uključeno .....	109
Traženje poruka o pogreškama na upravljačkoj ploči .....	109

Testiranje funkcije ispisa .....	109
Testiranje funkcije kopiranja .....	109
Testiranje funkcije slanja faksova .....	109
Testiranje funkcije primanja faksova .....	109
Pokušajte poslati zadatak ispisa s računala .....	110
Testiranje funkcije uključi-i-ispisi putem USB priključka .....	110
Čimbenici koji utječu na performanse proizvoda .....	110
Stranice s informacijama .....	110
Tvornički zadane postavke .....	111
Brisanje rutinskih postupaka .....	112
Čišćenje glave pisača .....	112
Čišćenje staklene trake skenera i ploče .....	112
Čišćenje valjaka podizača i podloška za odvajanje ulagača dokumenata .....	113
Čišćenje dodirnog zaslona .....	114
Problemi sa zaglavljivanjem i uvlačenjem papira .....	114
Uređaj ne uvlači papir .....	114
Uređaj je povukao više listova papira .....	114
Sprječavanje zaglavljivanja papira .....	115
Uklanjanje zaglavljivanja .....	115
Smjernice za uklanjanje zaglavljivanja papira .....	116
Mjesta zaglavljivanja .....	117
Uklanjanje zaglavljivanja papira iz ulagača dokumenata .....	118
Vađenje zaglavljivanja papira iz Ladice 1 (višenamjenska ladica) .....	119
Uklanjanje zaglavljivanja papira iz ladice 2 (tandem) .....	119
Uklanjanje zaglavljivanja papira iz ladice 3 (tandem) .....	121
Uklanjanje zaglavljivanja papira iz ladice 2 (samostalne) .....	122
Uklanjanje zaglavljivanja papira iz donjih ladica za 550 listova .....	124
Uklanjanje zaglavljivanja papira iz dijela Ladica za 550 listova ili prve ladice na stalku .....	124
Uklanjanje zaglavljivanja papira iz druge ladice u dijelu Ladica i stalak za 3 x 550 listova .....	126
Uklanjanje zaglavljivanja papira iz treće ladice u dijelu Ladica i stalak za 3 x 550 listova .....	127
Uklanjanje zaglavljivanja papira u HCI ladicama .....	129
Uklanjanje zaglavljivanja papira iz lijeve HCI ladice .....	130
Uklanjanje zaglavljivanja papira iz desne HCI ladice .....	132
Uklanjanje zaglavljivanja papira iza lijevih vratašca .....	134
Uklanjanje zaglavljivanja papira iz lijevog dodatka za obostrani ispis .....	135
Uklanjanje zaglavljivanja papira iza desnih vratašca .....	137
Uklanjanje zaglavljivanja papira iz desnog dodatka za obostrani ispis .....	138
Uklanjanje zaglavljivanja papira iz izlazne ladice .....	139

Uklanjanje zaglavljelog papira iz dodatka za klamanje/slaganje .....	140
Uklanjanje zaglavljelog papira iz dodatka za klamanje .....	141
Problemi sa spremnicima .....	143
Ponovno napunjeni ili prerađeni spremnici .....	144
Tumačenje poruka o spremnicima na upravljačkoj ploči .....	144
Spremnik ispražnjen .....	144
Niska razina spremnika .....	144
Problem sa spremnikom .....	145
Vrlo niska razina spremnika .....	145
Ugrađen je krivotvoreni ili korišteni spremnik s tintom [boja] .....	145
Nemojte koristiti spremnike za postavljanje .....	145
Umetnuti su originalni HP-ovi spremnici .....	145
[color] nije kompatibilna .....	146
Install [color] cartridge (Umetnite spremnik s [boja] tonerom) .....	146
Instalirani spremnici koji nisu HP-ovi .....	146
Kvar pisača .....	146
Problem sa sustavom za ispis .....	146
Problem pripreme pisača .....	147
Problem sa spremnicima za postavljanje .....	147
Korištenje spremnika za postavljanje .....	147
Used [color] installed (Instaliran je korišteni spremnik boje [boja]) .....	147
Problemi s ispisom .....	147
Uređaj ne ispisuje .....	148
Kontrolni popis za otklanjanje poteškoća prilikom ispisa .....	148
Ponovno umetanje ili zamjena lijevog dodatka za obostrani ispis .....	149
Uklanjanje graničnika brisača ispisnih glava .....	151
Proizvod sporo ispisuje .....	152
Problemi sa značajkom uključi-i-ispisi putem USB-a .....	152
Izbornik Mogućnosti memorijskog uređaja ne otvara se kada umetnete USB uređaj .....	152
Datoteka s USB uređaja za pohranu se ne ispisuje .....	153
Datoteka koju želite ispisati ne nalazi se na izborniku Mogućnosti memorijskog uređaja .....	153
Poboljšajte kvalitetu ispisa .....	153
Provjera originalnih HP-ovih spremnika .....	153
Korištenje papira koji zadovoljava HP-ove specifikacije .....	153
Korištenje ispravne postavke vrste papira u upravljačkom programu pisača .....	154
Promjena postavke vrste i veličine papira (Windows) .....	154
Promjena postavke vrste i veličine papira (OS X) .....	154
Korištenje upravljačkog programa pisača koji najbolje zadovoljava vaše potrebe za ispisom .....	154

Ispis izvješća o kvaliteti ispisa .....	155
Poravnavanje glave pisača .....	155
Problemi s kopiranjem .....	156
Problemi sa skeniranjem .....	156
Problemi s faksom .....	156
Kontrolni popis za rješavanje problema s faksom .....	157
Promjena ispravljanja pogrešaka i brzine faksiranja .....	158
Postavljanje načina rada za ispravljanje pogrešaka faksa .....	158
Postavite brzinu faksa .....	158
Zapisnici i izvješća o faksiranju .....	158
Ispis pojedinačnih izvješća o faksiranju .....	158
Postavljanje izvješća o pogreškama faksiranja .....	159
poruke o pogreškama faksa .....	159
Pogreška u komunikaciji. ....	160
Otvorena su vratašca ulagača dokumenata. Faks je otkazan. ....	160
Faks je zauzet. Slanje je otkazano. ....	160
Faks je zauzet. Ponovno biranje je na čekanju. ....	161
Pohrana faksa je puna. Otkazivanje slanja faksa. ....	161
Pogreška pri primanju faksa. ....	161
Pogreška pri slanju faksa. ....	162
Pohrana faksa je puna. Otkazivanje primanja faksa. ....	162
Nema tona za biranje. ....	162
Faks ne odgovara. Slanje je otkazano. ....	163
Faks ne odgovara. Ponovno biranje je na čekanju. ....	163
Faks nije pronađen. ....	164
Otklanjanje poteškoća sa slanjem faksova .....	164
Na upravljačkoj ploči prikazuje se poruka o pogrešci. ....	164
Zaglavljenje papira u ulagaču dokumenata .....	164
Pogreška skenera .....	164
Na upravljačkoj ploči prikazuje se poruka Spremno bez pokušaja slanja faksa. ....	164
Na upravljačkoj ploči prikazuje se poruka "Primanje 1. stranice" i ne nastavlja nakon te poruke .....	165
Faksove je moguće primati, ali ne i slati .....	165
Nije moguće koristiti funkcije faksa iz upravljačke ploče .....	165
Nije moguće koristiti unose u telefonski imenik .....	165
Nije moguće koristiti grupne unose u telefonski imenik .....	165
Primanje snimljene poruke o pogrešci telefonskog operatera prilikom pokušaja slanja faksa .....	166
Faks nije moguće slati kada je telefon povezan s proizvodom .....	166
Otklanjanje poteškoća s primanjem faksova .....	166
Na upravljačkoj ploči prikazuje se poruka o pogrešci. ....	166

Faks ne reagira .....	166
Pošiljatelj prima signal zauzetosti .....	167
Nije moguće slanje ili primanje faksa putem PBX linije .....	167
Rješavanje općenitih problema s faksiranjem .....	167
Faksovi se šalju sporo .....	167
Kvaliteta faksiranja je loša .....	168
Faks reže ili ispisuje na dvije stranice .....	168
Problemi s vezom .....	168
Rješavanje problema s izravnim povezivanjem putem USB-a .....	169
Rješavanje problema s mrežom .....	169
Loša fizička veza .....	169
Računalo koristi pogrešnu IP adresu za proizvod .....	169
Računalo nije u mogućnosti komunicirati s proizvodom .....	170
Proizvod koristi neispravne postavke veze i obostranog ispisa za mrežu .....	170
Novi programi mogli bi uzrokovati probleme s kompatibilnosti .....	170
Računalo i radna stanica možda su neispravno postavljeni .....	170
Proizvod je onemogućen ili su ostale postavke mreže neispravne .....	170
Problemi s bežičnom mrežom .....	170
Kontrolni popis za mrežnu vezu .....	171
Proizvod ne ispisuje, a na računalu je instaliran vatrozid drugog proizvođača .....	171
Bežična veza ne funkcionira nakon premještanja bežičnog usmjerivača ili uređaja .....	171
Bežični uređaj gubi komunikaciju kada je povezan s VPN-om .....	172
Mreža se ne prikazuje na popisu bežičnih mreža .....	172
Problemi sa softverom uređaja (Windows) .....	172
Problemi sa softverom uređaja (OS X) .....	173
Upravljački program pisača ne nalazi se na popisu Print & Fax (Ispis i faksiranje) .....	173
Naziv proizvoda se ne pojavljuje na popisu proizvoda na popisu Print & Fax (Ispis i faksiranje) ..	173
Upravljački program proizvoda ne postavlja automatski odabrani proizvod na popis Print & Scan (Ispis i skeniranje) .....	174
Zadatak ispisa nije poslan uređaju kojem ste ga željeli poslati .....	174
Kada je povezan USB kabelom, proizvod se nakon odabira upravljačkog programa ne pojavljuje na popisu Print & Scan (Ispis i skeniranje). .....	174
Prilikom korištenja USB veze koristite generički upravljački program pisača .....	174
<b>10 Usluge i podrška .....</b>	<b>175</b>
Služba za korisničku podršku .....	175
HP-ova izjava o ograničenom jamstvu .....	175
UK, Irska i Malta .....	177
Austrija, Belgija, Njemačka i Luksemburg .....	177
Belgija, Francuska i Luksemburg .....	178
Italija .....	179

Španjolska .....	179
Danska .....	180
Norveška .....	180
Švedska .....	180
Portugal .....	180
Grčka i Cipar .....	181
Mađarska .....	181
Republika Češka .....	181
Slovačka .....	182
Poljska .....	182
Bugarska .....	182
Rumunjska .....	183
Belgija i Nizozemska .....	183
Finska .....	183
Slovenija .....	184
Hrvatska .....	184
Latvija .....	184
Litva .....	184
Estonija .....	185
Rusija .....	185

## **Dodatak A Tehnički podaci ..... 186**

Tehnički podaci o proizvodu .....	186
Specifikacije ispisa .....	186
Fizičke specifikacije .....	186
Ikone upozorenja .....	187
Potrošnja energije i električne specifikacije .....	187
Specifikacije širenja zvuka .....	187
Specifikacije za očuvanje okoliša .....	187
Program ekološkog zbrinjavanja proizvoda .....	188
Zaštita okoliša .....	188
Tehničke specifikacije .....	189
Proizvodnja ozona .....	189
Potrošnja električne energije .....	189
Uredba Europske komisije 1275/2008 .....	189
Papir .....	189
Plastika .....	189
Potrošni materijal HP PageWide .....	189
Upotreba papira .....	189
Recikliranje elektroničkog hardvera .....	190
Materijalna ograničenja .....	190

Materijalna ograničenja .....	190
Odlaganje baterija u otpad na Tajvanu .....	190
Obavijest o perkloratnim materijalima za Kaliforniju .....	190
Direktiva EU-a o baterijama .....	191
Obavijest o bateriji za Brazil .....	191
Kemijske tvari .....	191
EPEAT .....	191
Odlaganje opreme u otpad .....	191
Zbrinjavanje otpada u Brazilu .....	191
Tablica otrovnih i opasnih tvari/elemenata i njihova sadržaja (Kina) .....	192
Ograničenje opasnih tvari (Indija) .....	192
Izjava o označavanju uvjeta prisutnosti ograničenih tvari (Tajvan) .....	193
Izjava o ograničenju korištenja opasnih tvari (Turska) .....	194
Izjava o ograničenju korištenja opasnih tvari (Ukrajina) .....	194
Energetska naljepnica za pisače, faks-uređaje i fotokopirne uređaje u Kini .....	194
Regulatorni podaci .....	195
Pravne obavijesti .....	195
Regulatorni identifikacijski broj modela .....	195
Izjava FCC .....	195
Izjava o usklađenosti s VCCI-jem (klasa B) za korisnike u Japanu .....	196
Upute za kabel za napajanje .....	196
Obavijest korisnicima u Japanu o kabelu za napajanje .....	196
Obavijest korisnicima u Koreji .....	196
Izjava o emisiji buke za Njemačku .....	196
Regulatorna napomena Europske Zajednice .....	197
Proizvodi s bežičnom funkcijom .....	197
Samo modeli s funkcijom faksiranja .....	197
Izjava o radnim mjestima s vizualnim prikazom u Njemačkoj .....	197
Dodatne izjave za bežične proizvode .....	198
Izloženost radiofrekvencijskom zračenju .....	198
Obavijest korisnicima u Brazilu .....	198
Obavijest korisnicima u Kanadi .....	198
Obavijest korisnicima u Kanadi (5 GHz) .....	199
Obavijest korisnicima u Srbiji (5 GHz) .....	199
Obavijest korisnicima na Tajvanu (5 GHz) .....	199
Obavijest korisnicima u Tajvanu .....	199
Obavijest za korisnike iz Meksika .....	200
Obavijest korisnicima u Japanu .....	200
Obavijest korisnicima u Koreji .....	200
Dodatne izjave za telekomunikacijske (faks) proizvode .....	200

Dodatna izjava Federalne komisije za komunikacije za telekomunikacijske proizvode (SAD) .....	200
Zahtjevi udruženja Industry Canada CS-03 .....	201
Obavijest korisnicima kanadske telefonske mreže .....	202
Obavijest korisnicima njemačke telefonske mreže .....	202
Obavijest korisnicima u Japanu .....	202
Australia Wired Fax statement .....	202
Izjave vezane uz telekomunikacije za Novi Zeland .....	202

<b>Kazalo .....</b>	<b>204</b>
---------------------	------------



---

# 1 Početak rada

- [Dobro došli](#)
- [Značajke proizvoda](#)
- [Pogledi na proizvod](#)
- [Uključivanje i isključivanje napajanja](#)
- [Korištenje upravljačke ploče](#)

## Dobro došli

Dobro došli u sustav elektroničke pomoći za pisač iz serije HP PageWide. Ovaj sustav pomoći nudi osnovne informacije o proizvodu, uključujući:

- sažetak značajki proizvoda
- mogućnosti i postavke upravljanja potrošnjom energije
- korištenje upravljačke ploče
- način pristupa lokalnom sustavu pomoći i videozapisima s uputama
- fizikalne, električke, akustičke i ekološke specifikacije
- obavezne pravne, ekološke i regulatorne informacije

Ako vam je potrebna pomoć za rješavanje problema, obratite se administratoru za pisače ili tehničkoj podršci.

## Značajke proizvoda

- [HP PageWide MFP P77740-60 series](#)
- [Značajke za očuvanje okoliša](#)
- [Značajke dostupnosti](#)

## HP PageWide MFP P77740-60 series

- [Kapacitet ladice \(bond papir od 75 gsm ili 20 lb\)](#)
- [Ispis](#)
- [Kopiranje](#)
- [Skeniranje](#)
- [Faksiranje](#)
- [Bežična veza](#)
- [Povezivost](#)
- [Obrada](#)
- [Dodatna oprema](#)

## Kapacitet ladice (bond papir od 75 gsm ili 20 lb)

	P77740dn	P77740dw	P77740z	P77740zs	P77750z	P77750zs	P77760z
Ladica 1: 100 listova	✓	✓	✓	✓	✓	✓	✓
Ladica 2 (samostalna): 550 listova			✓	✓	✓	✓	✓
Ladica 2 (tandem): 550 listova	✓	✓					
Ladica 3 (tandem): 550 listova	✓	✓					
Izlazna ladica: 500 listova	✓	✓	✓	✓	✓	✓	✓
Dodatak za klamanje/slaganje: 350 listova				✓		✓	
Ulađač dokumenata: 100 listova	✓	✓	✓	✓	✓	✓	✓

## Ispis

	P77740dn	P77740dw	P77740z	P77740zs	P77750z	P77750zs	P77760z
Brzine jednostranog crno-bijelog ispisa i ispisa u boji u načinu rada Professional:							
• Do 40 stranica u minuti (str./min)	✓	✓	✓	✓			
• Do 50 str./min					✓	✓	
• Do 60 str./min							✓
Brzine obostranog crno-bijelog ispisa i ispisa u boji u načinu rada Professional:							
• Do 28 str./min	✓	✓	✓	✓			
• Do 35 str./min					✓	✓	
• Do 40 str./min							✓
Brzine jednostranog crno-bijelog ispisa i ispisa u boji u načinu rada General Office:							
• Do 60 str./min	✓	✓	✓	✓			
• Do 70 str./min					✓	✓	
• Do 80 str./min							✓
Walk-up:							
• "Uključi i ispiši" uz glavni USB priljučak tipa A	✓	✓	✓	✓	✓	✓	✓
• Ispis dokumenata sustava MS Office	✓	✓	✓	✓	✓	✓	✓

## Kopiranje

	P77740dn	P77740dw	P77740z	P77740zs	P77750z	P77750zs	P77760z
Brzine jednostranog kopiranja crno-bijelo i u boji							
<ul style="list-style-type: none"> <li>Do 40 stranica u minuti (str/min)</li> </ul>	✓	✓	✓	✓			
<ul style="list-style-type: none"> <li>Do 50 str./min</li> </ul>					✓	✓	
<ul style="list-style-type: none"> <li>Do 60 str./min</li> </ul>							✓
Ulagač dokumenata za 100 listova podržava stranice duljine do 420 mm (17 inča) i širine do 297 mm (11 inča)	✓	✓	✓	✓	✓	✓	✓

## Skeniranje

	P77740dn	P77740dw	P77740z	P77740zs	P77750z	P77750zs	P77760z
Jednostrano skeniranje brzinom do 50 str./min, crno-bijelo i u boji	✓	✓	✓	✓	✓	✓	✓
Obostrano skeniranje brzinom do 35 str./min, crno-bijelo i u boji	✓	✓	✓	✓	✓	✓	✓
Skenirajte u "walk-up" USB uređaj, adresu e-pošte, mrežnu mapu ili web-mjesto sustava SharePoint	✓	✓	✓	✓	✓	✓	✓
Staklo koje podržava stranice duljine do 420 mm (17 inča) i širine do 297 mm (11 inča)	✓	✓	✓	✓	✓	✓	✓
HP-ov softver omogućuje skeniranje dokumenta u datoteku koju je moguće uređivati	✓	✓	✓	✓	✓	✓	✓
Kompatibilan s programima TWAIN, WIA, i WS-Scan	✓	✓	✓	✓	✓	✓	✓

## Faksiranje

	P77740dn	P77740dw	P77740z	P77740zs	P77750z	P77750zs	P77760z
Faksiranje na adresu e-pošte ili u mrežnu mapu	✓	✓	✓	✓	✓	✓	✓
Faksiranje s "walk-up" upravljačke ploče ili iz programa na povezanom uređaju	✓	✓	✓	✓	✓	✓	✓
Arhiva faksa, zapisnik faksiranja, blokiranje neželjenih	✓	✓	✓	✓	✓	✓	✓

	P77740dn	P77740dw	P77740z	P77740zs	P77750z	P77750zs	P77760z
faksova, nevolatilna memorija faksiranja, značajka preusmjerivanja faksiranja							

## Bežična veza

	P77740dn	P77740dw	P77740z	P77740zs	P77750z	P77750zs	P77760z
ugrađena funkcija bežične veze		✓	✓	✓	✓	✓	✓
Podrška za dvojni frekvencijski pojas 802.11n		✓	✓	✓	✓	✓	✓
Omogućen NFC (komunikacija bliskog polja); "walk-up" ispis s pametnih telefona i tableta		✓	✓	✓	✓	✓	✓
Bluetooth Smart		✓	✓	✓	✓	✓	✓
Wi-Fi Direct		✓	✓	✓	✓	✓	✓

## Povezivost

	P77740dn	P77740dw	P77740z	P77740zs	P77750z	P77750zs	P77760z
802.3 LAN (10/100/1000) Ethernet priključak	✓	✓	✓	✓	✓	✓	✓
Glavni USB priključci tipa A (prednji i stražnji)	✓	✓	✓	✓	✓	✓	✓
USB priključak za uređaje tipa B (stražnji)	✓	✓	✓	✓	✓	✓	✓
Modemski priključak / telefonska linija 2 RJ-11	✓	✓	✓	✓	✓	✓	✓
Dodatak za integraciju hardvera (za priključivanje dodatne opreme i uređaja drugih proizvođača)			✓	✓	✓	✓	✓

## Obrada

	P77740dn	P77740dw	P77740z	P77740zs	P77750z	P77750zs	P77760z
Dodatak za klamanje/slaganje				✓		✓	

## Dodatna oprema

	P77740dn	P77740dw	P77740z	P77740zs	P77750z	P77750zs	P77760z
Ladica za 550 listova	✓	✓	✓	✓	✓	✓	✓

	P77740dn	P77740dw	P77740z	P77740zs	P77750z	P77750zs	P77760z
Ladica i stalak za 550 listova	✓	✓	✓	✓	✓	✓	✓
Ladica i stalak za 3 x 550 listova	✓	✓	✓	✓	✓	✓	✓
Ulazne ladice visokog kapaciteta i stalak za 4000 listova	✓	✓	✓	✓	✓	✓	✓
Ugrađena multimedijaska kartica vrste MultiMediaCard (eMMC) od 128 GB	✓	✓	✓	✓	✓	✓	✓
Dodatak za integraciju hardvera (za priključivanje dodatne opreme i uređaja drugih proizvođača)	✓	✓					

## Značajke za očuvanje okoliša

Značajka	Korist za okoliš
Obostrani ispis	Automatski obostrani ispis dostupan je na svim modelima ovog proizvoda. Obostrani ispis čuva okoliš i štedi vaš novac.
Ispis više stranica po listu	Štedite papir tako da ispišete dvije ili više stranica, jednu pored druge, na jednom listu papira. Pristupite ovoj značajki pomoću upravljačkog programa pisača.
Kopiranje više stranica po listu	Štedite papir tako da ispišete dvije stranice originalnog dokumenta, jednu pored druge, na jednom listu papira.
Recikliranje	Smanjite otpad korištenjem recikliranog papira. Reciklirajte ispisne spremnike putem programa povrata HP Planet Partners.
Ušteda energije	Tehnologija stanja mirovanja i mogućnosti mjerača vremena omogućavaju brz prijelaz uređaja u stanje s manjom potrošnjom energije kad se ne ispisuje pa se time štedi energija.

## Značajke dostupnosti

Proizvod sadrži nekoliko značajki koje pomažu korisnicima s ograničenjima vida, sluha, rukovanja, ili snage:

- Online korisnički priručnik kompatibilan s čitačima teksta.
- Spremnici se mogu umetnuti i izvaditi samo jednom rukom.

## Pogledi na proizvod

- [Prikaz sprijeda lijevo](#)
- [Prikaz sprijeda desno](#)
- [Pogled straga](#)
- [Brojevi spremnika i proizvoda](#)

## Prikaz sprijeda lijevo

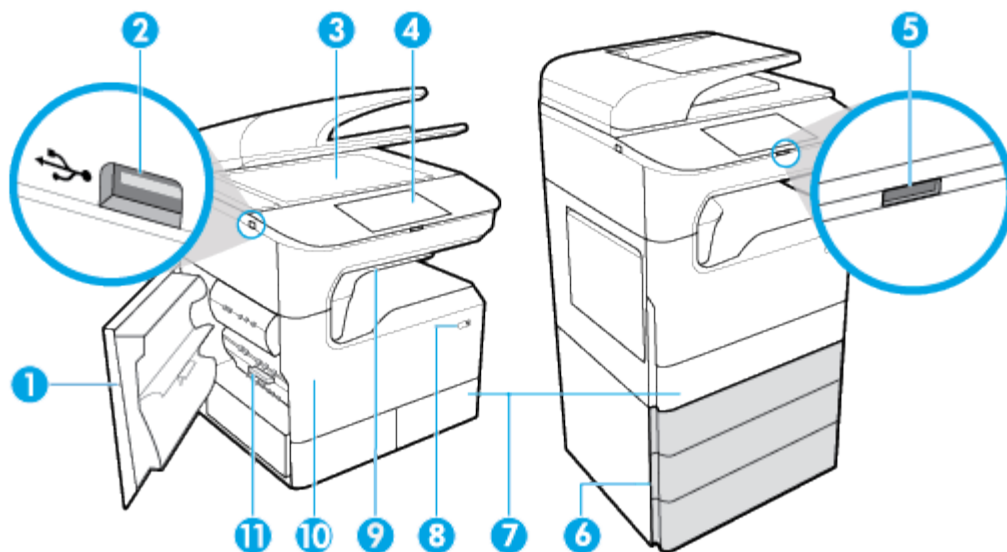

Oznaka	Opis
1	Lijeva vrata
2	Glavni USB priljučak tipa A
3	Staklo skenera
4	Upravljačka ploča (navedene veličine ovise o modelu): <ul style="list-style-type: none"> <li>• 203 mm (8 inča) (na slici)</li> <li>• 109 mm (4,3 inča)</li> </ul>
5	Gumb za otpuštanje upravljačke ploče veličine 203 mm (8 inča) – pritisnite da biste podignuli upravljačku ploču
6	Donje ladice (dostupne samo s dodatnom opremom): <ul style="list-style-type: none"> <li>• Ladica za 550 listova</li> <li>• Ladica i stalak za 550 listova</li> <li>• Ladica i stalak za 3 x 550 listova (na slici)</li> <li>• Ulazne ladice visokog kapaciteta i stalak za 4000 listova</li> </ul>
7	Ovisno o modelu, proizvod može imati jedno od sljedećeg: <ul style="list-style-type: none"> <li>• Ladica 2 (samostalna), desna slika: ovo je zadana ladica za proizvod</li> <li>• Ladice 2 i 3 (tandem), lijeva slika: ladica 3 zadana je ladica za proizvod</li> </ul>
8	Gumb za uključivanje
9	Dodatak za slaganje/klamanje (dostupno na odabranim modelima):
10	Vratašca za pristup spremniku s tintom
11	Lijevi dodatak za obostrani ispis

## Prikaz sprijeda desno

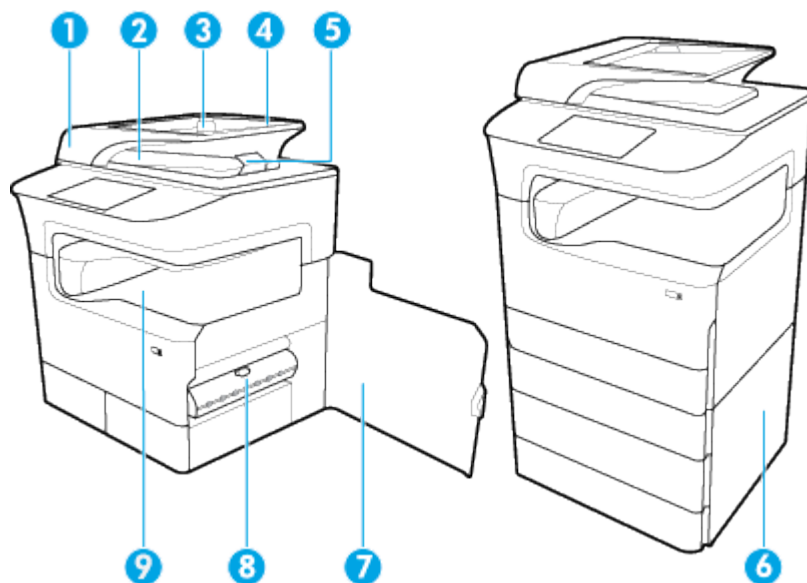

Oznaka	Opis
1	Poklopac ulagača dokumenata
2	Izlazni spremnik za dokumente
3	Vodilice za papir u ulagaču dokumenata
4	Prostor za punjenje ulagača dokumenata
5	Graničnik izlazne ladice ulagača za dokumente
6	Donja desna vratašca (dostupna samo s dodatnom opremom)
7	Desna vratašca
8	Desni dodatak za obostrani ispis
9	Izlazni spremnik

## Pogled straga

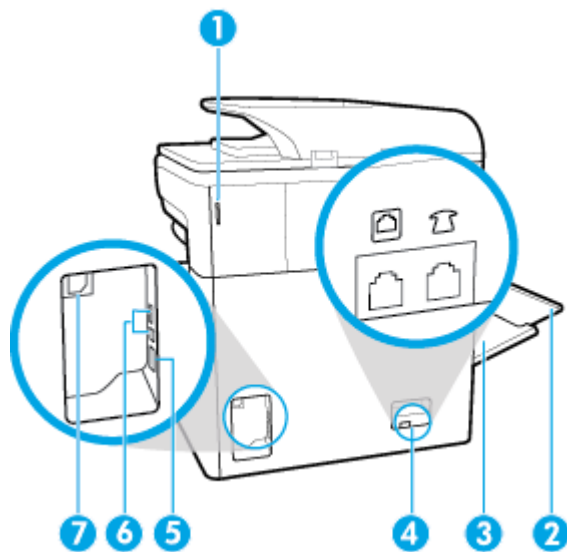

Oznaka	Opis
1	Vratašca dodatka za klamanje (dostupno na odabranim modelima)
2	Produžetak ladice 1
3	Ladica 1 (višenamjenska ladica)
4	Priključci za faksiranje
5	Ethernet priključak
6	Glavni USB priključak tipa A i USB priključak za uređaje tipa B
7	Priključak kabela napajanja

## Brojevi spremnika i proizvoda

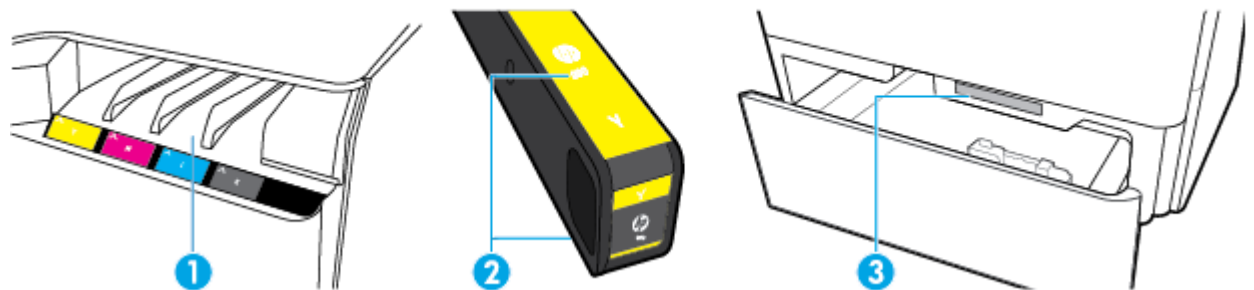

Oznaka	Opis
1	Utori spremnika



Oznaka	Opis
2	Brojevi dijela spremnika
3	Serijski broj i broj proizvoda

## Uključivanje i isključivanje napajanja

**OBAVIJEST:** Kako ne biste oštetili uređaj, upotrebljavajte samo kabel za napajanje koji je isporučen uz uređaj.

- [Isključite, a zatim ponovno uključite uređaj](#)
- [Upravljanje napajanjem](#)

### Isključite, a zatim ponovno uključite uređaj

#### Uključivanje uređaja

1. Priključite kabel za napajanje isporučen uz proizvod u priključak na poleđini uređaja.
2. Kabel za napajanje priključite u zidnu utičnicu.

 **NAPOMENA:** Provjerite odgovara li izvor napajanja ulaznom naponu naznačenom na uređaju. Uređaj koristi struju napona od 100 V do 240 V izmjeničnog napona ili od 200 Vo do 240 V izmjeničnog napona pri 50/60 Hz.

3. Pritisnite i pustite gumb za napajanje na prednjoj strani proizvoda.

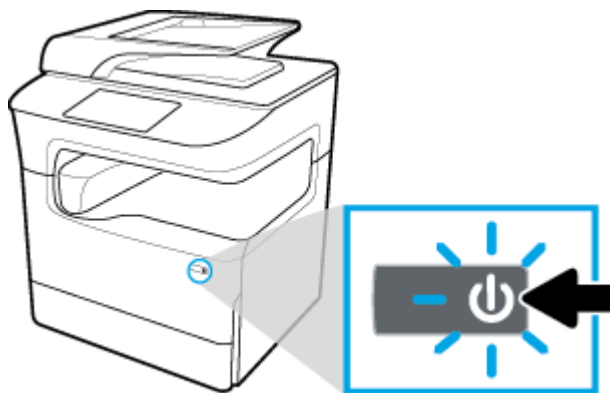

#### Isključivanje uređaja

Vrijeme isključivanja ovisi o funkcijama koje proizvod u trenutku isključivanja izvodi.

 **NAPOMENA:** Ne isključujte proizvod dok je spremnik s tintom izvađen. To može dovesti do oštećenja proizvoda.

- ▲ Pritisnite i pustite gumb za napajanje na prednjoj strani proizvoda da biste isključili pisač HP PageWide MFP P77740-60 series.



Na upravljačkoj se ploči prikazuje poruka upozorenja ako pokušate isključiti proizvod dok nedostaju neki spremnici.

**OBVIJEST:** Da biste spriječili probleme s kvalitetom ispisa, isključite proizvod samo pomoću gumba za uključivanje i isključivanje na prednjoj strani. Proizvod nemojte odspajati, nemojte isključivati napajanje ni koristiti neki drugi način.

## Upravljanje napajanjem

Pisači HP PageWide MFP P77740-60 series imaju značajke upravljanja napajanjem koje pridonose smanjenju potrošnje i uštedi energije.

- Način mirovanja prebacuje proizvod u stanje smanjenje potrošnje energije ako je neaktivan tijekom nekog određenog razdoblja. Vrijeme nakon kojeg uređaj ulazi u stanje mirovanja možete postaviti na upravljačkoj ploči.
- Naredba Zakazivanje uključivanja/isključivanja omogućuje automatsko uključivanje i isključivanje proizvoda u dane i vremena koje postavite na upravljačkoj ploči. Možete, primjerice, zakazati isključivanje proizvoda u 18.00 od ponedjeljka do petka.

 **NAPOMENA:** Napajanjem možete upravljati i iz HP-ova ugrađenog web-poslužitelja. Dodatne informacije potražite u odjeljku [Kartica Postavke](#).

### Postavljanje vremena prelaska u stanje mirovanja

1. Otvorite nadzornu ploču na upravljačkoj ploči (povucite karticu nadzorne ploče na vrhu bilo kojeg zaslona prema dolje ili dodirnite traku pri vrhu početnog zaslona).
2. Na nadzornoj ploči upravljačke ploče dodirnite  ([Postavljanje](#)).
3. Dodirnite [Upravljanje napajanjem](#), a zatim [Stanje mirovanja](#).
4. Odaberite neku od mogućnosti vremenskog intervala.

Proizvod prelazi u stanje smanjene potrošnje energije kada je neaktivan tijekom odabranog razdoblja.

### Zakazivanje uključivanja ili isključivanja proizvoda

1. Otvorite nadzornu ploču na upravljačkoj ploči (povucite karticu nadzorne ploče na vrhu bilo kojeg zaslona prema dolje ili dodirnite traku pri vrhu početnog zaslona).
2. Na nadzornoj ploči upravljačke ploče dodirnite  ([Postavljanje](#)).
3. Dodirnite [Upravljanje napajanjem](#), a zatim [Zakazivanje uključivanja/isključivanja stanja mirovanja](#).

4. Uključite mogućnost **Zakaži uključivanje** ili **Zakaži isključivanje**.
5. Odaberite mogućnost **Schedule On** (Zakaži uključivanje) ili **Schedule Off** (Zakaži isključivanje) pa odaberite dan i vrijeme koje želite zakazati.

Proizvod se uključuje ili isključuje u odabrano vrijeme odabranog dana.

 **NAPOMENA:** Kada je isključen, proizvod ne može primiti faksove.

## Korištenje upravljačke ploče



- [Gumbi upravljačke ploče](#)
- [Početni zaslon upravljačke ploče](#)
- [Nadzorna ploča upravljačke ploče](#)
- [Brze postavke](#)
- [Značajke pomoći](#)

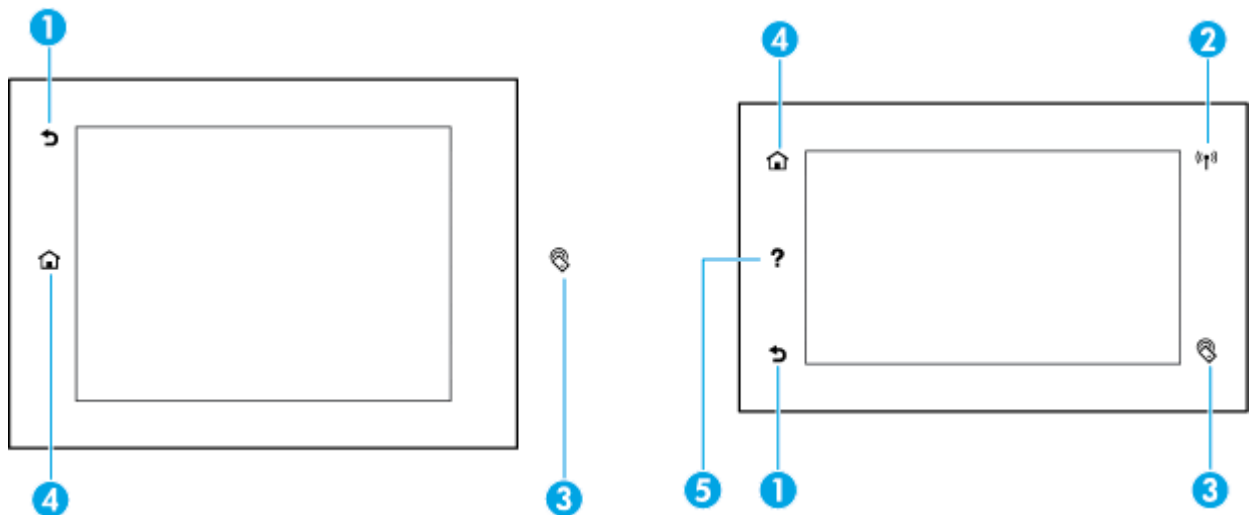

### Gumbi upravljačke ploče

Gumbi i indikatorske žaruljice na upravljačkoj ploči proizvoda HP PageWide MFP P77740-60 series svijetle kada je funkcija dostupna, a ne svijetle kada funkcija nije dostupna.

Na sljedećim je dijagramima s lijeve strane prikazana upravljačka ploča veličine 203 mm (8 inča), a s desne strane upravljačka ploča veličine 109 mm (4,3 inča).



1		Gumb <b>Back</b> (Natrag) ili <b>Cancel</b> (Odustani). Dodirnite da biste se vratili na prethodni zaslon ili prekinuli trenutni proces.
2		Pokazivač <b>bežične</b> mreže (dostupna samo na nekim pisačima). Svijetli plavo kada je proizvod povezan s bežičnom mrežom. Trepće dok proizvod traži bežičnu vezu. Isključena je ako je ispunjen neki od sljedećih uvjeta: <ul style="list-style-type: none"> <li>• Uređaj je povezan s ožičenom mrežom.</li> <li>• Bežična je mreža isključena.</li> <li>• Administrator je onemogućio značajku bežične mreže.</li> </ul>

3		Pokazivač značajke <b>NFC</b> za komunikaciju bliskog polja (nije dostupna na svim pisačima). Dodirnite taj pokazivač uređajem sa značajkom NFC za brz i jednostavan mobilni ispis.
4		Gumb <b>Home</b> (Početno). Dodirnite da biste prikazali početni zaslon upravljačke ploče.
5		Gumb <b>pomoći</b> . Dodirnite da biste prikazali izbornik Help (Pomoć).

## Početni zaslon upravljačke ploče

Na početnom zaslonu upravljačke ploče prikazuje se nadzorna ploča, aplikacije i korisnički definirani prečaci na zadatke.

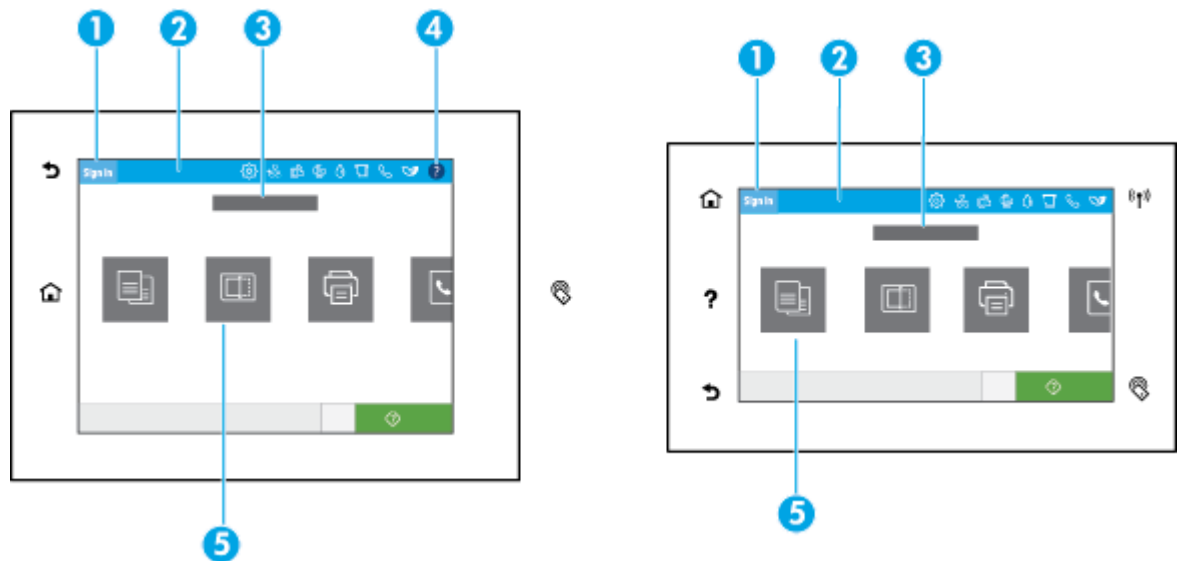

### 1 Ikona prijave.

Proizvod je moguće postaviti tako da prije korištenja nekih aplikacija traži prijavu. Dodirnite ovdje da biste se prijavili pomoću pristupnog koda.

### 2 Nadzorna ploča.

Ikone nadzorne ploče prikazuju trenutni status proizvoda te pružaju pristup zaslonima za promjenu njegovih postavki (pogledajte [Nadzorna ploča upravljačke ploče](#)). Da biste vidjeli cijelu nadzornu ploču, dodirnite traku pri vrhu početnog zaslona ili pritisnite i držite ručicu na sredini trake nadzorne ploče.

### 3 Prikaz vremena i datuma.

U tom se odjeljku prikazuju i zakazani događaji, npr. zakazano vrijeme isključivanja (pogledajte [Upravljanje napajanjem](#)).

### 4 Gumb pomoći.

Dodirnite da biste prikazali izbornik Help (Pomoć).

### 5 Ikone aplikacija ili postavljanja.

Pritisnite i povucite da biste se vodoravno pomicali među dostupnim ikonama. Da biste prikazali aplikaciju ili zaslon postavljanja, dodirnite neku ikonu.

## Nadzorna ploča upravljačke ploče

Da biste otvorili nadzornu ploču, povucite karticu nadzorne ploče pri vrhu zaslona prema dolje ili dodirnite traku pri vrhu početnog zaslona.

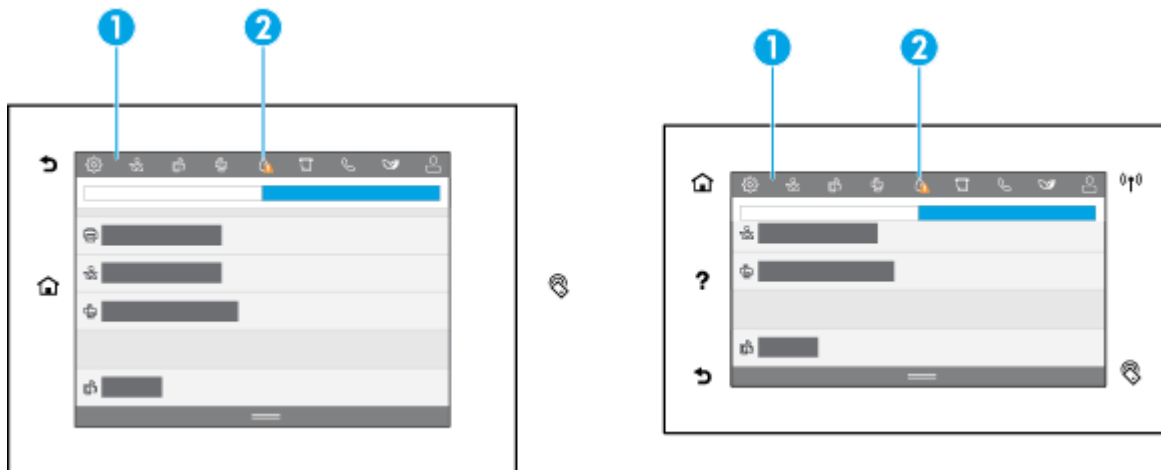

- 1 Duž vrha nadzorne ploče prikazuju se veće ikone. Te ikone pokazuju stanje proizvoda te vam omogućuju promjenu njegovih postavki.  
Povucite prstom da biste se vodoravno pomicali među dostupnim ikonama. Da biste pogledali zaslon statusa ili promijenili postavke proizvoda, dodirnite neku ikonu.
- 2 Da bi se prikazalo da je potrebna korisnikova pozornost, na ikone se prikazuje žuti ili crveni trokutić.  
U gornjem primjeru žuto upozorenje označava da je sadržaj nekih spremnika na niskoj razini.

## Brze postavke

Brze postavke prečaci su na zadatke dostupni s početnog zaslona ili unutar značajke brzih postavki na upravljačkoj ploči uređaja i ne utječu na zadane postavke za osnovnu aplikaciju. Da biste neku brzu postavku koristili na upravljačkoj ploči uređaja, omogućite osnovnu aplikaciju.

Da biste poboljšali preciznost rada i skratili vrijeme dovršenja zadatka, izradite brze postavke za sljedeće osnovne aplikacije:

- Skeniranje u e-poštu
- Faksiranje (ako je dostupno)
- Skeniranje u mrežnu mapu
- Skeniranje na USB
- Skeniranje na SharePoint
- Kopiranje

Odaberite neke od različitih mogućnosti za zadatke, kao što je započinjanje zadatka odmah po odabiru brze postavke ili zahtijevanje pretpregleda slike prije početka.

Za stvaranje brzih postavki koristite HP-ov ugrađeni web-poslužitelj (EWS). Na upravljačkoj ploči pisača dodirnite  (Ethernet) da biste saznali IP adresu pisača. IP adresu uređaja upišite u podržani web-preglednik. Kliknite karticu **Postavke** pa **Prilagodba upravljačke ploče**, a zatim odaberite **Brze postavke**. Slijedite upute na zaslonu.

## Značajke pomoći

Pisači HP PageWide MFP P77740-60 series imaju ugrađeni sustav pomoć kojemu se može pristupiti s upravljačke ploče. Značajke pomoći obuhvaćaju savjete, važne informacije o proizvodu koje možete prikazati ili ispisati te animacije koje pokazuju zadatke ili rješavaju probleme.

Da bi se prikazale značajke pomoći, dodirnite  (Pomoć) na nadzornoj ploči ili  (Pomoć) na upravljačkoj ploči pisača.



- [Informacije o pisaču](#)
- [Animacije pomoći](#)

## Informacije o pisaču

Na stranici Printer Information (Informacije o pisaču) prikazuju se sljedeće informacije o pisaču HP PageWide MFP P77740-60 series:



- Naziv i broj modela
- Serijski broj proizvoda
- ID servisiranja proizvoda
- Broj trenutne verzije firmvera
- Informacije o korištenju, statusu i postavkama (ako ispišete cijele stranice sa svim informacijama o proizvodu i izvješćem o statusu pisača)

## Pregled ili ispis stranice s informacijama o pisaču

1. Dodirnite  (Pomoć) na nadzornoj ploči ili  (Pomoć) na upravljačkoj ploči pisača.
2. Dodirnite [Informacije o pisaču](#).
3. Ako želite ispisati podatke, dodirnite [Ispis](#).

## Animacije pomoći

Ugrađeni sustav pomoći sadrži animacije koje prikazuju kako obaviti zadatke ili riješiti probleme. Da biste odabrali i prikazali dostupnu animaciju pomoći:

1. Dodirnite  (Pomoć) na nadzornoj ploči ili  (Pomoć) na upravljačkoj ploči pisača.
2. Dodirnite [Videozapisi s uputama](#).
3. Odaberite animaciju koju želite reproducirati.

## 2 Povezivanje uređaja

- [Povezivanje proizvoda s računalom ili mrežom](#)
- [Korištenje usluge Wi-Fi Direct](#)
- [Instalirajte HP-ov softver pisača za bežični proizvod koji se već nalazi u mreži](#)
- [Otvaranje softvera pisača \(Windows\)](#)
- [Upravljanje mrežnim postavkama](#)

### Povezivanje proizvoda s računalom ili mrežom

- [Povezivanje proizvoda putem USB kabela](#)
- [Povezivanje proizvoda s mrežom](#)

#### Povezivanje proizvoda putem USB kabela

Proizvod možete povezati s računalom pomoću USB kabela.

Proizvod podržava povezivanje putem USB 2.0 priključka. Koristite USB kabel A ili B vrste. HP preporučuje korištenje kabela koji nije duži od 2 m.

---

**OBAVIJEST:** Nemojte priključivati USB kabel dok to softverska instalacija ne zatraži.

---

1. Zatvorite sve otvorene programe na računalu.
2. Instalirajte softver pisača s web-mjesta [HP-ova služba za korisničku podršku](#) i slijedite upute na zaslonu.
3. Kada se to od vas zatraži, odaberite **USB – povežite pisač s računalom pomoću USB kabela**, a zatim kliknite gumb **Dalje**.



**NAPOMENA:** Prikazat će se dijaloški okvir s upozorenjem da HP ePrint i ispisne aplikacije nisu dostupni za instalaciju putem USB veze. Kliknite **Da** da biste nastavili s instalacijom putem USB veze ili **Ne** da biste je otkazali.

---

4. Kada to softver od vas zatraži, povežite kraj vrste B USB kabela s USB priključkom za uređaje tipa B (1) sa stražnje strane proizvoda.

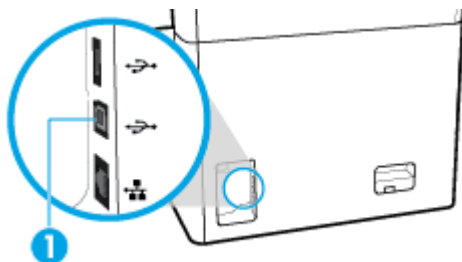

5. Kada je instalacija dovršena, ispišite probnu stranicu ili stranicu iz bilo kojeg programa kako biste se uvjerali da je ispisni softver ispravno instaliran.

## Povezivanje proizvoda s mrežom

Proizvod podržava povezivanje s ožičenom ili na bežičnom mrežom.

### Podržani mrežni protokoli

Proizvod podržava sljedeće mrežne protokole:

- 
- |                    |   |
|--------------------|---|
| • AirPrint 1.6 x   | • LLNMR   |
| • AirPrint Scan    | • LPD   |
| • ARP Ping         | • Microsoft Web Services (Print, Scan, Discovery) |
| • Bonjour          | • Netbios   |
| • Bootp            | • Port 9100 Printing                              |
| • CIFS klijent     | • SLP   |
| • DHCP, AutoIP     | • SMTP klijent za upozorenja                      |
| • DHCP v6          | • SNMP V1, V2, V3                                 |
| • HTTP, HTTPS      | • Syslog  |
| • IPP              | • TLS 1.0, 1.1, 1.2                               |
| • IPv4             | • WINS  |
| • IPv6             | • WPA Enterprise                                  |
| • Zadani Legacy IP |   |
- 

### Povezivanje proizvoda pomoću ožičene mreže

Koristite ovaj postupak da biste proizvod instalirali na ožičenoj mreži:

1. Priključivanje Ethernet kabela u Ethernet priključak (1) i u mrežu.

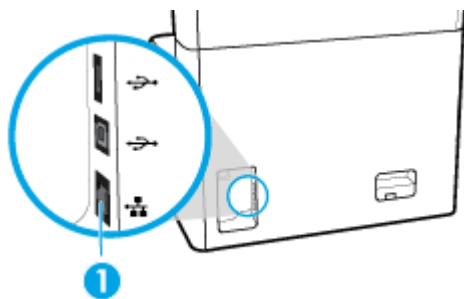

2. Uključite uređaj.
3. Pričekajte 60 sekundi prije nastavka. Tijekom tog vremena mreža prepoznaje proizvod i dodjeljuje mu IP adresu ili naziv glavnog računala za proizvod.
4. Otvorite nadzornu ploču na upravljačkoj ploči (povucite karticu nadzorne ploče na vrhu bilo kojeg zaslona prema dolje ili dodirnite traku pri vrhu početnog zaslona).
5. Na nadzornoj ploči upravljačke ploče dodirnite  (Ethernet) da bi se prikazala IP adresa. Dodirnite [Detalji o ispisu](#) da biste ispisali stranicu s IP adresom.



## Povezivanje proizvoda pomoću bežične mreže (samo bežični modeli)

Bežična je veza prema zadanom isključena. Pomoću sljedećih načina uključite bežičnu vezu i povežite proizvod s bežičnom mrežom:

- [Omogućivanje bežične veze na proizvodu](#)
- [Povezivanje proizvoda s bežičnom mrežom pomoću čarobnjaka za bežičnu vezu](#)
- [Povezivanje proizvoda s bežičnom mrežom pomoću WPS-a](#)
- [Ručno povezivanje proizvoda s bežičnom mrežom](#)



**NAPOMENA:** Pisač podržava 802.11n mreže (2,4GHz i 5GHz).

Ako vaš bežični usmjerivač ne podržava WPS (Wi-Fi Protected Setup), od administratora sustava zatražite naziv bežične mreže ili SSID (naziv mreže) i sigurnosnu lozinku bežične mreže ili ključ šifriranja.

### Omogućivanje bežične veze na proizvodu

1. Otvorite nadzornu ploču na upravljačkoj ploči (povucite karticu nadzorne ploče na vrhu bilo kojeg zaslona prema dolje ili dodirnite traku pri vrhu početnog zaslona).
2. Na nadzornoj ploči upravljačke ploče dodirnite  (Postavljanje).
3. Dodirnite [Postavljanje mreže](#), a zatim [Bežične postavke](#).
4. Dodirnite [Bežično](#), a zatim [Uključi](#).

### Povezivanje proizvoda s bežičnom mrežom pomoću čarobnjaka za bežičnu vezu

Čarobnjak za postavljanje bežične veze najbolji je način instaliranja proizvoda putem bežične mreže.

1. Provjerite je li uključena mogućnost bežične veze za pisač.  
Dodatne informacije potražite u odjeljku [Omogućivanje bežične veze na proizvodu](#).
2. Otvorite nadzornu ploču na upravljačkoj ploči (povucite karticu nadzorne ploče na vrhu bilo kojeg zaslona prema dolje ili dodirnite traku pri vrhu početnog zaslona).
3. Na nadzornoj ploči upravljačke ploče dodirnite  (Postavljanje).
4. Dodirnite [Postavljanje mreže](#), a zatim [Bežične postavke](#).
5. Dodirnite [Čarobnjak za bežič. post.](#)
6. Proizvod traži dostupne bežične mreže i prikazuje popis mrežnih naziva (SSID-ova). Odaberite SSID za bežični usmjerivač s popisa ako je dostupan. Ako se SSID za bežični usmjerivač ne nalazi na popisu, dodirnite [Unesite SSID](#). Kada se od vas zatraži vrsta mrežne sigurnosti, odaberite vrstu koju bežični usmjerivač koristi. Na zaslonu upravljačke ploče otvorit će se tipkovnica.
7. Učinite nešto od slijedećeg:
  - Ako bežični usmjerivač koristi WPA sigurnost, upišite lozinku na tipkovnici.
  - Ako bežični usmjerivač koristi WEP sigurnost, upišite ključ na tipkovnici.
8. Dodirnite [OK](#) i pričekajte da proizvod uspostavi vezu s bežičnim usmjerivačem. Uspostavljanje bežične veze može potrajati nekoliko minuta.

## Povezivanje proizvoda s bežičnom mrežom pomoću WPS-a

Prije nego povežete pisač s bežičnom mrežom pomoću WPS-a, provjerite jesu li sljedeći uvjeti ispunjeni:

- bežični usmjerivač s omogućenim WPS-om ili pristupnom točkom
- računalo mora biti povezano s bežičnom mrežom s kojom namjeravate povezati pisač. Na računalu morate imati instaliran HP-ov softver za pisač.

Ako imate WPS usmjerivač s WPS gumbom, koristite metodu **konfiguriranja putem gumba**. Ako niste sigurni ima li vaš usmjerivač taj gumb, slijedite **metodu s PIN-om**.

### Metoda Push Button

1. Provjerite je li uključena mogućnost bežične veze za pisač.  
Dodatne informacije potražite u odjeljku [Omogućivanje bežične veze na proizvodu](#).
2. Otvorite nadzornu ploču na upravljačkoj ploči (povucite karticu nadzorne ploče na vrhu bilo kojeg zaslona prema dolje ili dodirnite traku pri vrhu početnog zaslona).
3. Na nadzornoj ploči upravljačke ploče dodirnite  (Postavljanje).
4. Dodirnite [Postavljanje mreže](#), a zatim [Bežične postavke](#).
5. Dodirnite [Wi-Fi Protected Setup](#), a zatim odaberite [gumb](#).
6. Dodirnite [Start](#).

### PIN metoda

1. Provjerite je li uključena mogućnost bežične veze za pisač.  
Dodatne informacije potražite u odjeljku [Omogućivanje bežične veze na proizvodu](#).
2. Pronađite PIN za WPS:
  - a. Otvorite nadzornu ploču na upravljačkoj ploči (povucite karticu nadzorne ploče na vrhu bilo kojeg zaslona prema dolje ili dodirnite traku pri vrhu početnog zaslona).
  - b. Na nadzornoj ploči upravljačke ploče dodirnite  (Postavljanje).
  - c. Dodirnite [Postavljanje mreže](#), a zatim [Bežične postavke](#).
  - d. Dodirnite [Wi-Fi Protected Setup](#), a zatim [PIN](#).PIN za WPS prikazat će se na zaslonu.
3. Otvorite konfiguracijski uslužni program ili softver za bežični usmjerivač ili bežičnu pristupnu točku, a potom upišite PIN za WPS.



**NAPOMENA:** Dodatne informacije o korištenju konfiguracijskog uslužnog programa potražite u dokumentaciji koju ste dobili uz usmjerivač ili bežičnu pristupnu točku.

4. Pričekajte približno dvije minute. Kada se pisač uspješno poveže, indikator  (Bežična veza) prestat će treptati, no i dalje će svijetliti.

### Ručno povezivanje proizvoda s bežičnom mrežom

Tijekom prvih 120 minuta postavljanja ili nakon ponovnog postavljanja zadanih postavki mreže (i bez mrežnog kabela povezanog s proizvodom) bežični radio proizvoda emitirat će bežičnu mrežu za postavljanje za proizvod.

Naziv te mreže je "HP-Setup-xx-[product name]" (HP-Postavljanje-xx-[naziv proizvoda]).



**NAPOMENA:** "xx" u mrežnom nazivu su posljednja dva znaka MAC adrese proizvođača. Naziv proizvođača je HP PageWide MFP P77740-60.

1. Provjerite je li uključena mogućnost bežične veze za pisač.  
Dodatne informacije potražite u odjeljku [Omogućivanje bežične veze na proizvodu](#).
2. Na proizvodu na kojem je omogućena bežična mreža povežite se s mrežom za postavljanje za uređaj.
3. Dok ste povezani s tom mrežom za postavljanje otvorite web-preglednik pa pomoću sljedeće IP adrese otvorite HP-ov ugrađeni web-poslužitelj (EWS).
  - 192.168.223.1
4. U EWS-u pronađite čarobnjak za bežično postavljanje i slijedite upute da biste ručno povezali proizvod.



**NAPOMENA:** Prema zadanim postavkama proizvod koristi automatsku DHCP adresu.



## Korištenje usluge Wi-Fi Direct

Wi-Fi Direct vam omogućuje bežični ispis s računala, pametnog telefona, tablet računala ili drugog uređaja s podrškom za bežične veze bez povezivanja s postojećom bežičnom mrežom.

### Smjernice za korištenje značajke Wi-Fi Direct

- Provjerite ima li računalo ili mobilni uređaj potrebni softver:
  - Ako koristite računalo, preuzmite softver pisača s web-mjesta [www.support.hp.com](http://www.support.hp.com).  
Povežite se na Wi-Fi Direct. Kada softver za pisač zatraži vrstu veze, odaberite **Bežična veza** i instalirajte softver pisača.
  - Ako koristite mobilni uređaj, provjerite jeste li instalirali kompatibilnu aplikaciju za ispis. Dodatne informacije o mobilnom ispisu potražite na web-mjestu [www.hp.com/go/mobileprinting](http://www.hp.com/go/mobileprinting).
- Provjerite je li uključen Wi-Fi Direct za pisač.
- Istu vezu usluge Wi-Fi Direct može koristiti do pet računala i mobilnih uređaja.
- Wi-Fi Direct možete koristiti i dok je pisač povezan s računalom putem USB kabela ili s mrežom putem bežične veze.
- Wi-Fi Direct ne možete koristiti za povezivanje računala, mobilnog uređaja ili pisača s internetom.

### Isključivanje značajke Wi-Fi Direct

1. Otvorite nadzornu ploču na upravljačkoj ploči (povucite karticu nadzorne ploče na vrhu bilo kojeg zaslona prema dolje ili dodirnite traku pri vrhu početnog zaslona).
2. Na nadzornoj ploči upravljačke ploče dodirnite  (Wi-Fi Direct).
3. Dodirnite  (Postavke).
4. Ako zaslon prikazuje da je značajka Wi-Fi Direct isključena, dodirnite **Wi-Fi Direct** i uključite je.



**NAPOMENA:** Dodatne Wi-Fi Direct postavke možete konfigurirati iz EWS-a radi sigurnosti. Na kartici **Mreža** u odjeljku **Wi-Fi Direct** kliknite **Status**, a zatim **Uredi postavke**. U odjeljku **Status** kliknite **Uključi**, a u odjeljku **Način povezivanja** kliknite **Napredno**.



**SAVJET:** Wi-Fi Direct možete omogućiti i na ugrađenom web-poslužitelju (EWS). Informacije o korištenju ugrađenog poslužitelja (EWS) potražite u dijelu [HP Embedded Web Server](#).

## Ispis s mobilnog uređaja s podrškom za bežičnu vezu

 **NAPOMENA:** Provjerite jeste li na mobilni uređaj instalirali kompatibilnu aplikaciju za ispis. Dodatne informacije potražite na web-mjestu [www.hp.com/go/mobileprinting](http://www.hp.com/go/mobileprinting).

1. Provjerite jeste li uključili Wi-Fi Direct na pisaču.
2. Uključite Wi-Fi vezu na mobilnom uređaju. Dodatne informacije potražite u dokumentaciji koju ste dobili uz mobilni uređaj.

 **NAPOMENA:** Ako vaš mobilni uređaj ne podržava Wi-Fi, ne možete koristiti Wi-Fi Direct.



3. Povežite se s novom mrežom putem mobilnog uređaja. Koristite postupak kojim se obično povezujete s novom bežičnom mrežom ili pristupnom točkom. Odaberite naziv za Wi-Fi Direct s popisa prikazanih bežičnih mreža, primjerice **DIRECT-\*\*-HP PageWide XXXX** (pri čemu simboli \*\* označavaju jedinstvene znakove za identifikaciju pisača, a XXXX na pisaču označava model pisača).
4. Kada se to zatraži, unesite lozinku za Wi-Fi Direct.
5. Ispišite dokument.

## Ispis s bežičnog računala (Windows)

1. Provjerite je li uključen Wi-Fi Direct za pisač.
2. Uključite Wi-Fi vezu računala. Dodatne informacije potražite u dokumentaciji koju ste dobili uz računalo.

 **NAPOMENA:** Ako vaše računalo ne podržava Wi-Fi, ne možete koristiti Wi-Fi Direct.

3. Povežite se s novom mrežom putem računala. Koristite postupak kojim se obično povezujete s novom bežičnom mrežom ili pristupnom točkom. Odaberite naziv za Wi-Fi Direct s popisa prikazanih bežičnih mreža, primjerice **DIRECT-\*\*-HP PageWide XXXX** (pri čemu simboli \*\* označavaju jedinstvene znakove za identifikaciju pisača, a XXXX na pisaču označava model pisača).
4. Kada se to zatraži, unesite lozinku za Wi-Fi Direct.

 **NAPOMENA:** Da biste pronašli lozinku, na početnom zaslonu dodirnite  (Wi-Fi Direct).

5. Priđite na sljedeći korak ako je pisač povezan s računalom putem bežične mreže. Ako ste pisač povezali s računalom putem USB kabela, slijedite korake u nastavku da biste instalirali softver pisača putem veze HP Wi-Fi Direct:
  - a. Otvorite softver za pisač. Dodatne informacije potražite u odjeljku [Otvaranje softvera pisača \(Windows\)](#).
  - b. Kliknite **Postavljanje pisača i softver**, a zatim kliknite **Povezivanje novog pisača**
  - c. Kada se pojavi zaslon **Mogućnosti povezivanja**, odaberite **Bežična veza**.
  - d. Na popisu pisača odaberite softver za svoj HP-ov pisač.
  - e. Slijedite upute na zaslonu.
6. Ispišite dokument.

## Ispis s bežičnog računala (OS X)

1. Provjerite je li uključen Wi-Fi Direct za pisač.
2. Uključite Wi-Fi na računalu.  
Dodatne informacije potražite u dokumentaciji tvrtke Apple.

3. Kliknite ikonu Wi-Fi i odaberite naziv za Wi-Fi Direct, primjerice **DIRECT-\*\*-HP PageWide XXXX** (pri čemu simboli \*\* označavaju jedinstvene znakove za identifikaciju pisača, a XXXX na pisaču označava model pisača).
4. Ako je Wi-Fi Direct uključen uz zaštitu, upišite lozinku kad se to od vas zatraži.
5. Dodavanje pisača:
  - a. Otvorite **Preference sustava**.
  - b. Kliknite **Pisači i skeneri**.
  - c. Kliknite + ispod popisa pisača s lijeve strane.
  - d. Odaberite pisač s popisa otkrivenih pisača (u desnom stupcu pored naziva pisača navedena je riječ "Bonjour"), a potom kliknite **Dodaj**.

## Instalirajte HP-ov softver pisača za bežični proizvod koji se već nalazi u mreži

Ako je proizvod već dobio IP adresu u bežičnoj mreži i želite instalirati softver proizvoda na računalo, dovršite sljedeće korake:

1. Potražite IP proizvoda (na nadzornoj ploči upravljačke ploče dodirnite  [Ethernet]).
2. Instalirajte softver pisača s web-mjesta [www.support.hp.com](http://www.support.hp.com).
3. Slijedite upute na zaslону.
4. Kada se to od vas zatraži, odaberite **Bežično - povezivanje pisača s bežičnom vezom i internetom**, a zatim kliknite **Dalje**.
5. S popisa dostupnih pisača odaberite pisač s točnom IP adresom.

## Otvaranje softvera pisača (Windows)

Ovisno o operacijskom sustavu, možete otvoriti softver pisača kako slijedi:

- **Windows 10:** na radnoj površini računala kliknite **Start**, odaberite **Sve aplikacije**, kliknite **HP**, kliknite mapu za pisač, a zatim odaberite ikonu s nazivom pisača.
- **Windows 8,1:** Kliknite strelicu dolje u donjem lijevom kutu početnog zaslona i odaberite naziv pisača.
- **Windows 8:** Desnom tipkom miša kliknite prazno područje na početnom zaslону, pa **Sve aplikacije** na traci aplikacija te na kraju odaberite naziv pisača.
- **Windows 7, Windows Vista i Windows XP:** Na radnoj površini računala kliknite **Start**, odaberite **Svi programi**, kliknite **HP**, a zatim mapu pisača te odaberite ikonu s nazivom pisača.

## Upravljanje mrežnim postavkama

- [Prikaz i promjena mrežnih postavki](#)
- [Postavljanje ili promjena lozinke proizvoda](#)
- [Ručno konfiguriranje TCP/IP parametara s upravljačke ploče](#)
- [Postavke brzine veze i obostranog ispisa](#)

## Prikaz i promjena mrežnih postavki

Pomoću HP-ova ugrađena web-poslužitelja pregledajte ili promijenite postavke IP konfiguracije.

1. Potražite IP proizvoda (na nadzornoj ploči upravljačke ploče dodirnite  [Ethernet]).
2. Upišite IP adresu proizvoda u adresnu traku web-preglednika da biste otvorili HP-ov ugrađeni web-poslužitelj.
3. Kliknite karticu **Mreža** da biste dobili informacije o mreži. Postavke možete promijeniti po želji.

## Postavljanje ili promjena lozinke proizvoda

Koristite HP-ov ugrađeni web-poslužitelj da biste postavili lozinku ili promijenili postojeću lozinku uređaja na mreži kako neovlašteni korisnici ne bi mogli mijenjati postavke proizvoda.



**NAPOMENA:** Informacije o zaštiti lozinke proizvoda potražite u dokumentu Security Best Practices na web-mjestu [HP secure printing](#).

1. Potražite IP proizvoda (na nadzornoj ploči upravljačke ploče dodirnite  [Ethernet]).
2. U adresnu traku u pregledniku unesite IP adresu uređaja. Kliknite karticu **Postavke**, zatim **Sigurnost**, a zatim vezu **Opća sigurnost**.



**NAPOMENA:** Ako je prethodno postavljena lozinka, na pojavu upita potrebno ju je upisati. Kao korisničko ime upišite "admin" zajedno s lozinkom, a zatim kliknite **Primijeni**.

3. Upišite novu lozinku u polja **Lozinka** i **Potvrdite lozinku**.
4. Pri dnu prozora kliknite **Primijeni** da biste spremili lozinku.

## Ručno konfiguriranje TCP/IP parametara s upravljačke ploče

Pomoću izbornika na upravljačkoj ploči ručno postavite IPv4 adresu, masku podmreže i zadani pristupnik.

1. Otvorite nadzornu ploču na upravljačkoj ploči (povucite karticu nadzorne ploče na vrhu bilo kojeg zaslona prema dolje ili dodirnite traku pri vrhu početnog zaslona).
2. Na nadzornoj ploči upravljačke ploče dodirnite  (**Postavljanje**).
3. Dodirnite **Postavljanje mreže**, a zatim nešto od sljedećeg:
  - **Postavke Ethernet veze** (za ožičenu mrežu)
  - **Postavke bežične veze** (za bežičnu mrežu)
4. Dodirnite **Napredne postavke**, a zatim **IP postavke**.
5. Dodirnite **Ručno**, a zatim **IP adresa**.
6. Pomoću numeričke tipkovnice učinite sljedeće:
  - a. Unesite IP adresu, a zatim dodirnite **Završeno**.
  - b. Unesite masku podmreže, a zatim dodirnite **Završeno**.
  - c. Unesite zadani pristupnik, a zatim dodirnite **Završeno**.
7. Dodirnite **Promijeni**.

## Postavke brzine veze i obostranog ispisa



**NAPOMENA:** Ove informacije vrijede samo za Ethernet (ožičene) mreže. Ne vrijede za bežične mreže.

Brzina veze i način komunikacije poslužitelja ispisa mora odgovarati podacima mrežnog koncentratora. U većini situacija ostavite proizvod u automatskom načinu rada. Neispravne promjene postavki brzine veze i obostranog ispisa mogu proizvedu onemogućiti komunikaciju s ostalim mrežnim uređajima. Ako želite unijeti promjene, koristite upravljačku ploču pisača.



**NAPOMENA:** Unos promjena u te postavke može uzrokovati isključivanje i ponovno uključivanje proizvoda. Promjene unosite samo kada je proizvod neaktivan.

1. Otvorite nadzornu ploču na upravljačkoj ploči (povucite karticu nadzorne ploče na vrhu bilo kojeg zaslona prema dolje ili dodirnite traku pri vrhu početnog zaslona).
2. Na nadzornoj ploči upravljačke ploče dodirnite  (Postavljanje).
3. Dodirnite [Postavljanje mreže](#), a zatim [Postavke Ethernet veze](#).
4. Dodirnite [Napredne postavke](#), a zatim [Brzina veze](#).
5. Odaberite neku od ovih mogućnosti:

Postavka	Opis
<a href="#">Automatic (Automatsko)</a>	Poslužitelj ispisa automatski se sam konfigurira radi najveće brzine veze i načina komunikacije koji su dopušteni u mreži.
<a href="#">10-Full (10-puna)</a>	10 Mb/s, dvosmjerni prijenos
<a href="#">10-Half (10-pola)</a>	10 Mb/s, naizmjenični prijenos
<a href="#">100-Full (100-puna)</a>	100 Mb/s, dvosmjerni prijenos
<a href="#">100-Half (100-pola)</a>	100 Mb/s, naizmjenični prijenos
<a href="#">1000BT</a>	1000 Mb/s, dvosmjerni prijenos

## 3 Upravljanje pisačem i servisi

- [HP Embedded Web Server](#)
- [Sigurnosne značajke uređaja](#)
- [HP Printer Assistant u sustavu softver pisača \(Windows\)](#)
- [HP Utility \(OS X\)](#)
- [AirPrint™ \(OS X\)](#)

### HP Embedded Web Server

- [O EWS-u](#)
- [O kolačićima](#)
- [Otvaranje EWS-a](#)
- [Značajke](#)

#### O EWS-u

Uređaj je opremljen HP-ovim ugrađenim web-poslužiteljem (EWS) koji osigurava pristup informacijama o uređaju i aktivnostima mreže. EWS pruža web-stranice koje je moguće pregledavati u standardnom web-pregledniku.

EWS se nalazi u hardverskom uređaju (poput HP-ova pisača) ili firmveru, za razliku od softvera koji se učitava na mrežnom poslužitelju.

Prednost ugrađenog web-poslužitelja je u tome što omogućava sučelje za uređaj koje može koristiti bilo tko s mrežnim uređajem i računalom. Ne morate instalirati niti konfigurirati poseban softver, morate imati samo podržani web-preglednik na računalo. Da biste stekli pristup ugrađenom web-poslužitelju, u pregledniku u redak za adresu upišite IP adresu uređaja.

#### O kolačićima

EWS stavlja male tekstne datoteke (kolačiće) na vaš tvrdi disk dok pretražujete internet. Te datoteke omogućuju ugrađenom web-poslužitelju da prepozna vaše računalo pri sljedećem posjetu. Primjerice, ako ste konfigurirali jezik ugrađenog web-poslužitelja, kolačić pomaže u pamćenju odabranog jezika tako da se pri sljedećem pristupu ugrađenom web-poslužitelju stranice prikazuju na tom jeziku. Iako se neki kolačići brišu nakon svake sesije (npr. kolačić u kojem je spremljen odabrani jezik), oni drugi (npr. kolačić u kojem su spremljene preference specifične za korisnika) pohranjuju se na računalo dok ih ručno ne očistite.

 **VAŽNO:** Kolačići koje EWS pohranjuje na računalo koriste se samo za spremanje postavki na računalo ili za razmjenu informacija između pisača i računala. Ti se kolačići ne šalju na HP-ova web-mjesta.

Svoj preglednik možete konfigurirati da prihvaća sve kolačiće ili pak da vas upozori za svaki ponuđeni kolačić, čime vam omogućuje da sami odlučite koje kolačiće želite prihvatiti ili odbiti. Putem preglednika možete i ukloniti neželjene kolačiće.

Ako odaberete onemogućivanje kolačića, mogli biste, ovisno o pisaču, onemogućiti i jednu ili više sljedećih značajki:



- početak rada na mjestu na kojem ste izašli iz aplikacije (posebice korisno prilikom korištenja čarobnjaka za postavljanje)
- pamćenje postavki jezika za preglednik EWS-a
- personalizacija početne stranice EWS-a

Informacije o načinu mijenjanja postavki privatnosti i kolačića te načinu pregleda i brisanja kolačića potražite u dokumentaciji dostupnoj uz vaš web-preglednik.

## Otvaranje EWS-a

Da biste otvorili EWS, učinite jedno od sljedećeg:

- U podržanom web-pregledniku upišite IP adresu okvir za adresu. (Da biste dobili IP adresu, na nadzornoj ploči upravljačke ploče dodirnite  [Ethernet].)
- U softveru pisača otvorite HP Printer Assistant i na kartici **Ispis** kartice **Ispis, skeniranje i faksiranje** kliknite **Početna stranica pisača (EWS)**.

Dodatne informacije potražite u odjeljku [Otvaranje programa HP Printer Assistant](#).

- U operacijskom sustavu OS X koristite HP Utility ili kliknite **Preference sustava > Pisači i skeneri > HP PageWide MFP P77740-60 > Mogućnosti i potrošni materijal > Općenito > Prikaži web-stranicu pisača**.

---

 **NAPOMENA:** Ako prilikom otvaranja poslužitelja EWS dođe do pogreške, potvrdite da su postavke proxy poslužitelja ispravne za vašu mrežu.

 **SAVJET:** Kada otvorite URL, spremite ga kao knjižnu oznaku da biste se ubuduće mogli brzo vratiti na njega.

---

## Značajke

- [Kartica Početna stranica](#)
- [Kartica Skeniranje](#)
- [Kartica Kopiranje/ispis](#)
- [Kartica Faksiranje](#)
- [Kartica HP JetAdvantage](#)
- [Kartica Network \(Mreža\)](#)
- [Kartica Alati](#)
- [Kartica Postavke](#)

---

 **NAPOMENA:** Promjena mrežnih postavki u EWS-u može onemogućiti neke značajke proizvoda ili softvera proizvoda.

---

## Kartica Početna stranica

Pomoću kartice **Početna stranica** možete otvoriti najčešće korištene stavke na karticama **Skeniranje**, **Faksiranje**, **Web-servisi**, **Mreža**, **Alati** i **Postavke**.

---

 **NAPOMENA:** Nisu sve od sljedećih stavki prema zadanim postavkama vidljive. Koristite gumb **Personaliziraj** da bi se prikazale ili sakrile odabrane stavke.

---

Stavka	Opis
Pošalji skenirani dokument e-poštom	Konfiguriranje ciljnih profila adrese e-pošte za značajku skeniranja u e-poštu.
Skeniranje u mrežnu mapu	Konfiguriranje ciljne mrežne mape za značajku skeniranja na mrežu.
HP Digital Fax	Konfiguriranje pisača radi spremanja faksova na mrežu ili prosljeđivanja u e-poštu.
Postavke uštede energije	Konfiguriranje značajki uštede energije koje aktiviraju stanje mirovanja ili automatski uključuju ili isključuju pisac
Ažuriranje pisača	Provjera postoje li nova ažuriranja pisača.
Procijenjene razine spremnika	Pregled statusa razine spremnika.
Sažetak o mreži	Prikaz statusa ožičene mreže (802.3) ili bežične mreže (802.11).
Alatni okvir kvalitete ispisa	Pokrenite alate za održavanje da biste poboljšali kvalitetu ispisa.
Čarobnjak za postavljanje bežične veze	Postavljanje bežične veze pomoću čarobnjaka.
Wi-Fi Direct	Postavljanje značajke Wi-Fi Direct radi ispisa s mobilnog uređaja izravno na pisac bez povezivanja s bežičnom mrežom.
AirPrint	Postavljanje značajke AirPrint™ za ispis s proizvoda koji podržavaju Appleove proizvode.
Informacije o pisaču	Prikaz informacija o pisaču, kao što su serijski broj proizvoda, servisni ID, verzija firmvera i ukupan broj stranica.
Administrator	Postavljanje administratorske kontrole za značajke pisača.
Sigurnosno kopiranje	Sigurnosno kopiranje postavki pisača u datoteku šifriranu lozinkom.
Zapisnik faksova	Prikaz svih aktivnosti povezanih s faksiranjem i upravljanje njima (uključujući digitalni zapisnik faksova).
Čarobnjak za postavljanje faksa	Pokrenite čarobnjak za postavljanje značajki faksiranja.
Vatrozid	Konfiguriranje mrežnog vatrozida.
Izvešća pisača	Ispis stranica s informacijama o pisaču.
Skeniranje na SharePoint	Konfiguriranje ciljne mape sustava SharePoint za značajku skeniranja u mapu.
Izvešće o korištenju	Prikaz brojača korištenja za zadatke ispisa, faksiranja i kopiranja.
Webscan	Omogućivanje postavke Webscan koja svakome s pristupom pisaču omogućuje skeniranje ono što se nalazi na staklu skenera.



**NAPOMENA:** Postavke za tu stranicu automatski se spremaju u kolačićima web-preglednika. Ako se kolačići web-preglednika izbrišu, te će postavke biti izbrisane.

## Kartica Skeniranje

Koristite karticu **Skeniranje** da biste konfigurirali značajke skeniranja proizvoda.

Stavka	Opis
Skeniranje na računalo	Koristite postavku Webscan.

Stavka	Opis
	<p><b>VAŽNO:</b> Zbog sigurnosnih razloga postavka Webscan prema zadanome je onemogućena. Da biste omogućili Webscan, otvorite karticu <b>Postavke</b>, kliknite <b>Postavke administratora</b>, potvrdite okvir <b>Omogući</b> pokraj značajke Webscan, a zatim kliknite <b>Primijeni</b>.</p> <p>Kada je ova značajka omogućena, svatko s pristupom pisaču može skenirati ono što se nalazi na staklu skenera.</p>
Pošalji skenirani dokument e-poštom	<ul style="list-style-type: none"> <li>• <b>Postavljanje skeniranja u e-poštu:</b> Postavite funkciju skeniranja u e-poštu i konfigurirajte pošiljatelja skeniranih dokumenata.</li> <li>• <b>Adresar e-pošte:</b> Konfigurirajte popis osoba kojima možete slati skenirane dokumente.</li> <li>• <b>Mogućnosti e-pošte:</b> Konfigurirajte zadani redak SUBJECT (Predmet) te tekst poruke i konfigurirajte zadane postavke skeniranja.</li> </ul>
Skeniranje u mrežnu mapu	<b>Postavljanje skeniranja u mrežnu mapu:</b> Konfigurirajte mrežnu mapu za spremanje skeniranih slika ili dokumenata s pisača.
Skeniranje na SharePoint	<b>Postavljanje sustava SharePoint:</b> Konfigurirajte odredište u sustavu SharePoint radi spremanja skeniranih dokumenata s pisača.
Skeniranje na USB	Konfigurirajte slijedeće postavke: <ul style="list-style-type: none"> <li>• <b>Postavke skeniranja:</b> odaberite originalnu veličinu, usmjerenje, zatamnjenje i jednostrani ili obostrani ispis.</li> <li>• <b>Postavke datoteka:</b> odaberite zadani naziv datoteke, vrstu datoteke, preference boje, kvalitetu ispisa, razlučivost i sažimanje.</li> </ul>
Adresar	Unesite i pohranite brojeve često korištenih kontakata te upravljajte njima.

## Kartica Kopiranje/ispis

Koristite karticu **Kopiranje/ispis** da biste konfigurirali značajke kopiranja i ispisa na proizvodu.

Stavka	Opis
Postavke kopiranja	Konfigurirajte postavke kopiranja na pisaču, primjerice: <ul style="list-style-type: none"> <li>• <b>Postavke kopiranja:</b> odaberite postavke za jednostrani ili obostrani ispis i boju.</li> <li>• <b>Odabir ladice:</b> postavite zadanu veličinu i vrstu papira za svaku ladicu na proizvodu, a zatim odaberite zadanu ladicu za papir koja će se koristiti kada nije odabrana nijedna ladica ili kada u odabranu ladicu papir nije pravilno umetnut.</li> <li>• <b>Kvaliteta kopija i poboljšanja:</b> odaberite razinu kvalitete, svjetlinu/zatamnjenje, način poboljšanja, značajku razvrstavanja i marginu za uvezivanje.</li> </ul>
Postavke ispisa	Konfigurirajte opće postavke ispisa (primjerice kvalitetu), obostranog ispisa (ispisa na obje strane papira), PCL fontova i PostScript pogrešaka.
Ograničavanje boje	Postavljanje korisničkog pristupa ispisivanju u boji i kopiranju i upravljanje njime.

## Kartica Faksiranje

Koristite karticu **Faksiranje** da biste konfigurirali značajke faks-uređaja proizvoda.

Stavka	Opis
Čarobnjak za postavljanje faksa	Konfigurirajte značajku faksa pisača.

Stavka	Opis
Osnovne postavke faksiranja	Promijenite naziv zaglavlja ili broj faksa te postavite druge osnovne postavke faksa.
Dodatne postavke faksiranja	Postavljanje detalja faksiranja kao što su Izvješćivanje o pogreškama, Potvrda i drugo.
Posljediv. faksa	Automatski preusmjerite dolazne faksove na drugi broj faksa.
Blokada neželjenih faksova	Blokirajte faksove određenih osoba ili tvrtki.
Informacije	<b>Zapisnik faksova:</b> Prikaz popisa faksova koje je proizvod poslao ili primio.
HP Digital Fax	<b>Profil digitalnog faksiranja:</b> Spremite dolazne crno-bijele faksove u određenu mapu na mreži ili ih prosljedite kao poruku e-pošte.

## Kartica HP JetAdvantage

Koristite karticu **HP JetAdvantage** da biste konfigurirali jednostavne tijekove rada i rješenja za ispis koja se temelje i na mreži i na oblaku. HP JetAdvantage osmišljen je da bi vam upravljanje skupinom pisača i skenera u tvrtki bilo jednostavnije.

HP JetAdvantage obuhvaća rješenja za sigurnost, upravljanje, tijekove rada i mobilni ispis. Da biste omogućili HP JetAdvantage, provjerite je li pisač povezan s mrežom i internetom, a potom kliknite **Nastavi**. Slijedite upute na zaslonu.

## Kartica Network (Mreža)

Karticu **Mreža** koristite za konfiguriranje i zaštitu mrežnih postavki uređaja kad je uređaj povezan s IP mrežom. Kartica **Mreža** ne prikazuje se ako je uređaj povezan s drugim vrstama mreža.

Nekorištene protokole i servise možete omogućiti ili onemogućiti. Te protokole i servise moguće je zaštititi od mijenjanja postavljanjem administratorske lozinke EWS-a. Popis mrežnih protokola i servisa potražite u odjeljku [Podržani mrežni protokoli](#).

## Kartica Alati

Koristite karticu **Alati** da biste pregledali uslužne programe proizvoda i upravljali njima.

Stavka	Opis
Podaci o proizvodu	<ul style="list-style-type: none"> <li>• <b>Informacije o pisaču:</b> Prikaz informacija o pisaču, kao što su serijski broj proizvoda, servisni ID, verzija firmvera i ukupan broj stranica.</li> <li>• <b>Status potrošnog materijala:</b> Pregled statusa razine spremnika.</li> <li>• <b>Postavke potrošnog materijala:</b> postavljanje praga pri kojemu pisač prikazuje obavijesti da su spremnici pri kraju.</li> </ul>
Izvješća	<ul style="list-style-type: none"> <li>• <b>Izvješće o korištenju:</b> pregledajte broj obrađenih stranica za ispis, skeniranje, kopiranje i faksiranje.</li> <li>• <b>Izvješća pisača:</b> ispis različitih izvješća, kao što su popisi fontova.</li> <li>• <b>Zapisnik događaja:</b> prikaz zadnjih 50 poruka o pogreškama pisača.</li> <li>• <b>Dnevnik zadataka:</b> prikaz popisa nedavno korištenih zadataka pisača.</li> <li>• <b>Dnevnik zadataka s korištenjem boje:</b> prikaz broja ispisanih stranica crno-bijelo ili u sivim tonovima te stranica u boji za sve zadatke i za pojedinačne zadatke.</li> </ul>
Uslužni programi	<ul style="list-style-type: none"> <li>• <b>Postavljanje knjižnih oznaka:</b> postavite knjižne oznake na stranice u EWS-u.</li> </ul>

Stavka	Opis
	<ul style="list-style-type: none"> <li>• <b>Alatni okvir kvalitete ispisa:</b> Pokrenite alate za održavanje da biste poboljšali ispisnu kvalitetu ispisa.</li> <li>• <b>Praćenje inventara:</b> Dodijelite uređaju inventurni broj ili mjesto.</li> </ul>
Sigurnosno kopiranje i vraćanje	<ul style="list-style-type: none"> <li>• <b>Sigurnosno kopiranje:</b> Stvorite datoteku šifriranu lozinkom u kojoj su pohranjene postavke pisača.</li> <li>• <b>Vraćanje:</b> vratite postavke pisača pomoću sigurnosne datoteke koju je stvorio EWS.</li> </ul>
Ponovno pokretanje pisača	<b>Napajanje:</b> isključite, a zatim ponovno uključite pisač.
Ažuriranja pisača	<b>Ažuriranja firmvera:</b> postavite pisač tako da vas upozori o ažuriranjima ili automatski instalira ažuriranja.

## Kartica Postavke

Koristite karticu **Postavke** za postavljanje i održavanje raznih mogućnosti proizvoda, primjerice upravljanja napajanjem, datuma i vremena, upozorenja e-pošte, tvornički zadanih postavki i postavki vatrozida.

Stavka	Opis
Upravljanje napajanjem	Postavite način uštede energije tako da minimizirate količinu energije koju proizvod troši kada nije aktivan i smanjite trošenje elektroničkih komponenti.
Preference	Konfigurirajte zadane postavke za općenite značajke pisača, kao što su datum i vrijeme, jezik, prikaz i podaci o anonimnom korištenju. Možete i postaviti zadane vrijednosti za određene značajke kao što su ručni unos, upravljanje ladicama i papirom, registracija slika, ColorLok i tihi način rada.
Prilagodba upravljačke ploče	<ul style="list-style-type: none"> <li>• <b>Prilagodba početnog zaslona:</b> dodajte i uklanjajte ikone upravljačke ploče na početnom zaslonu pisača i mijenjate im raspored.</li> <li>• <b>Brze postavke:</b> stvarajte skupine često korištenih mogućnosti za zadatke, čime ćete smanjiti potrebu za ručnim konfiguriranjem postavki za svaki zadatak ispisa. Brze postavke prikazuju se na upravljačkoj ploči.</li> </ul>
Zaštita	Konfigurirajte postavke da biste spriječili neovlašteno korištenje pisača ili određenih značajki pisača. Dodatne informacije potražite u odjeljku <a href="#">Postavke sigurnosti</a> .
Upozorenja e-poštom	Postavite zadane vrijednosti za poslužitelj e-pošte, odredišta upozorenja i postavke upozorenja.
Vraćanje zadanih postavki	Vraćanje tvornički zadanih postavki ili mrežnih postavki.
Vatrozid	Konfigurirajte postavke vatrozida, kao što su pravila, adrese, servisi i ostale mogućnosti.

## Sigurnosne značajke uređaja

- [Sigurnosni propisi](#)
- [Firewall \(Vatrozid\)](#)
- [Postavke sigurnosti](#)
- [Ažuriranja firmvera](#)

## Sigurnosni propisi

Ovaj proizvod podržava sigurnosne standardne i protokole koji pomažu osigurati proizvod, zaštititi informacije na mreži te pojednostavniti nadzor i održavanje proizvoda.

Dodatne informacije o HP-ovim rješenjima sigurnosnog stvaranja slika i ispisa potražite na web-mjestu [HP secure printing](#). Web-mjesto pruža veze do studija i dokumenata s najčešćim pitanjima o sigurnosnim značajkama i može sadržavati informacije o dodatnim sigurnosnim značajkama koje ne postoje u ovom dokumentu. Informacije o najboljim praksama potražite u dokumentu Security Best Practices na tom web-mjestu.

## Firewall (Vatrozid)

HP-ov ugrađeni web-poslužitelj daje mogućnost omogućivanja i konfiguriranja pravila vatrozida proizvoda, prioriteta, predložaka, servisa i pravila. Značajka vatrozida daje mrežni sloj sigurnosti na IPv4 i IPv6 mrežama. Mogućnost konfiguracije vatrozida omogućuje nadzor nad IP adresama kojima je dopušten pristup proizvodu. Omogućuje i postavljanje dozvola i prioriteta za servise upravljanja, otkrivanja i ispisa. Sve to omogućuje sigurniji način kontrole pristupa proizvodu.

## Postavke sigurnosti

Pomoću kartice **Postavke** ugrađenog web-poslužitelja u odjeljku **Sigurnost** provjerite sigurnost proizvoda.

Stavka	Opis
Opća sigurnost	Postavljanje lozinke radi sprječavanja daljinskog konfiguriranja ili prikaza postavki pisača s EWS-a neovlaštenim korisnicima.
Postavke administratora	Prilagodba pisača tako da se omoguće ili onemoguće značajke povezane s mrežnom vezom, funkcijama pisača (npr. ispis u boji), memorijskim uređajima i ažuriranjima firmvera. <b>NAPOMENA:</b> Neke su značajke zbog sigurnosnih razloga po zadanom onemogućene (na primjer, udaljeno skeniranje i Webscan). Morate ih omogućiti da biste ih koristili.
Kontrola pristupa	Omogućivanje i konfiguriranje metoda prijave za kontrolu korisničkog pristupa određenim zadacima pisača.
Zaštita pohranjenih podataka	Konfiguriranje postavki radi zaštite zadataka pohranjenih na pisaču od neovlaštenih korisnika.

## Ažuriranja firmvera

Firmver pisača može se automatski ažurirati. Na kartici **Alati** ugrađenog web-poslužitelja kliknite **Ažuriranja pisača**, **Ažuriranja firmvera**, a zatim **Instaliraj ažuriranja automatski**. HP preporučuje korištenje te mogućnosti.

## HP Printer Assistant u sustavu softver pisača (Windows)

HP Printer Assistant omogućuje pristup značajkama i resursima HP-ova pisača s izbornika programa sustava Windows ili putem ikone radne površine na računalu.

## Otvaranje programa HP Printer Assistant

1. Na računalu kliknite **Početak**, a zatim **Svi programi**.
2. Kliknite **HP**, zatim naziv proizvoda, a potom pisač.

## Značajke

- [Kartica Ispis, skeniranje i faksiranje](#)
- [Kartica Trgovina](#)
- [Kartica Pomoć](#)
- [Kartica Alati](#)
- [Kartica Procijenjene razine](#)

## Kartica Ispis, skeniranje i faksiranje

Koristite karticu **Ispis, skeniranje i faksiranje** da biste pregledali uslužne programe za ispis, skeniranje i faksiranje te upravljali njima.

Stavka	Opis
Ispis	<ul style="list-style-type: none"><li>• <b>Što se trenutno ispisuje:</b> Kliknite da biste otvorili nadzornik ispisa i pregledali, pauzirali ili otkazali zadatke ispisa.</li><li>• <b>Prilagodba pisača:</b> Kliknite da biste otvorili dijaloški okvir Svojstva ispisa radi promjene naziva, sigurnosnih postavki ili drugih svojstava pisača.</li><li>• <b>Početna stranica pisača (EWS):</b> Kliknite da biste otvorili HP-ov ugrađeni web-poslužitelj i konfigurirali, pratili i održavali pisač.</li><li>• <b>Postavi preference:</b> Kliknite da biste otvorili dijaloški okvir Preference ispisa radi prikaza i promjene zadanih postavki veličine papira, kvalitete ispisa itd.</li><li>• <b>Održavanje pisača:</b> Kliknite da biste otvorili alatni okvir te poravnali i očistili spremnike ili ispisali dijagnostičku stranicu.</li><li>• <b>Ispis s mobilnih uređaja:</b> Kliknite da biste otvorili web-mjesto <a href="http://www.hp.com/go/mobileprinting">www.hp.com/go/mobileprinting</a> i potražili informacije o tome kako ispisivati s pametnog telefona ili tableta. Ako lokalna verzija web-mjesta nije dostupna u vašoj državi/regiji, možda ćete biti preusmjereni na HP-ovo web-mjesto za mobilni ispis za drugu državu/regiju ili na drugom jeziku.</li></ul> <p><b>NAPOMENA:</b> Neke su značajke zbog sigurnosnih razloga po zadanom onemogućene (na primjer, udaljeno skeniranje i Webscan). Morate ih omogućiti da biste ih koristili.</p>
Skeniranje	<p><b>VAŽNO:</b> Zbog sigurnosnih razloga daljinsko je skeniranje prema zadanom onemogućeno. Da biste omogućili tu značajku, na ugrađenom web-poslužitelju otvorite karticu <b>Postavke</b>, kliknite <b>Postavke administratora</b>, potvrdite okvir <b>Omogući</b> uz postavku <b>Skeniraj iz računala ili mobilnog uređaja</b>, a zatim kliknite <b>Primijeni</b>.</p> <p>Kada je ova značajka omogućena, svatko s pristupom pisaču može skenirati ono što se nalazi na staklu skenera.</p> <ul style="list-style-type: none"><li>• <b>Skeniraj dokument ili fotografiju:</b> Otvara se dijaloški okvir za skeniranje.</li><li>• <b>Readiris Pro za HP:</b> pretvarajte papirnatu dokumente u PDF datoteke koje je moguće uređivati i pretraživati.</li><li>• <b>Upravljanje skeniranjem na računalo:</b> uključite skeniranje s upravljačke ploče pisača na računalo putem mreže.</li></ul>
Faksiranje	<p><b>NAPOMENA:</b> Postavke administratora mogu utjecati na funkciju faksiranja u programu HP Printer Assistant.</p> <ul style="list-style-type: none"><li>• <b>Pošalji faks:</b> pošaljite pojedinačni ili grupni faks.</li><li>• <b>Upravljanje postavkama faksiranja:</b> prikaz povijesti faksiranja, blokiranje neželjenih faksova i upravljanje postavkama faksiranja.</li><li>• <b>Čarobnjak za postavljanje faksa:</b> postavite pisač za primanje i slanje faksova.</li><li>• <b>Čarobnjak za postavljanje digitalnog faksiranja:</b> spremite digitalno sve dolazne faksove.</li></ul>

## Kartica Trgovina

Pomoću kartice **Trgovina** kupite HP-ov potrošni materijal putem interneta.

## Kartica Pomoć

Pomoću kartice **Pomoć** pronađite resurse kao što je internetska pomoć i HP Eco Solutions.

## Kartica Alati

Pomoću kartice **Alati** postavite i održavajte upravljački program i softver pisača te dijagnosticirajte i riješite probleme s ispisom, skeniranjem i vezom.

## Kartica Procijenjene razine

Pomoću kartice **Procijenjene razine** pregledajte razine spremnika i naručite nove spremnike po potrebi.

# HP Utility (OS X)

HP Utility sadrži alate za konfiguriranje postavki ispisa, kalibriranje pisača, naručivanje potrošnog materijala putem interneta i pronalaženje informacija o web-mjestu za podršku.



### NAPOMENA:

- Značajke dostupne u uslužnom programu HP Utility ovise o odabranom pisaču.
- Upozorenja i pokazatelji razine spremnika pružaju procjene samo u svrhu planiranja. Kad primite poruku upozorenja o niskoj razini spremnika, razmislite o nabavi zamjenskog spremnika kako biste izbjegli moguće zastoje pri ispisivanju. Ispisne spremnike ne morate mijenjati dok kvaliteta ispisa ne postane neprihvatljiva.
- Zbog sigurnosnih su razloga neke funkcije po zadanom onemogućene. Morate ih omogućiti da biste ih koristili.
- Postavke administratora mogu utjecati na funkciju faksiranja u programu HP Utility.

## Otvaranje programa HP Utility

- ▲ U mapi **Aplikacije** dvokliknite **HP Utility** u podmapi **HP**.

# AirPrint™ (OS X)

Proizvod podržava ispis putem Appleove značajke AirPrint za iOS 4.2 i Mac OS X v10.10 ili noviji. Upotrijebite AirPrint za izravan ispis na pisaču s uređaja iPad (iOS 4.2), iPhone (3GS ili noviji) ili iPod touch (treća generacija ili noviji).

Dodatne informacije potražite u odjeljku [Ispis uz AirPrint \(OS X\)](#).



## 4 Papir i mediji za ispis

- [Opis korištenja papira](#)
- [Podržane veličine medija](#)
- [Podržane vrste papira, kapaciteti ladica i usmjerenja](#)
- [Konfiguriranje ladica](#)
- [Umetanje medija](#)
- [Savjeti za odabir i korištenje papira](#)

### Opis korištenja papira

Spremnici HP PageWide posebno se razvijaju za korištenje s HP-ovim ispisnim glavama. Jedinstvene recepture pomažu produžiti život ispisnim glavama i poboljšati pouzdanost. Kada se koristi s papirom ColorLok®, ti spremnici daju izlaz boje nalik laserskom koji se brzo suši i spreman je za distribuciju.

 **NAPOMENA:** Temeljem HP-ova internog ispitivanja korištenjem raspona običnog papira, HP preporučuje papir s logotipom ColorLok® za ovaj proizvod. Detalje potražite na web-mjestu o [HP-ovoj postojanosti ispisa](#).



Proizvod podržava razne vrste papira i ostalih medija za ispis. Papir ili mediji za ispis koji ne zadovoljavaju sljedeće smjernice mogu uzrokovati lošu kvalitetu ispisa, više zaglavljenog papira i preuranjenu istrošenost proizvoda.

Moguće je da papir zadovoljava sve smjernice i ipak ne dovodi do zadovoljavajućih rezultata. To može biti posljedica neispravnog rukovanja, neprihvatljivih vrijednosti temperature i/ili vlažnosti, ili nekog drugog čimbenika na koji HP ne može utjecati.

**OBAVIJEST:** Korištenje papira ili medija za ispis koji ne zadovoljavaju HP-ove specifikacije može uzrokovati probleme s proizvodom zbog čega ga je potrebno popraviti. Takav popravak nije obuhvaćen HP-ovim jamstvom ni ugovorima o uslugama.

Pomoću sljedećih smjernica možete postići zadovoljavajuće rezultate prilikom korištenja posebnog papira i medija za ispis. Postavite vrstu i veličinu papira u ladici pisača da biste postigli najbolje rezultate.

Vrsta medija	čini	Nemojte
Omotnice	<ul style="list-style-type: none"><li>• Omotnice pohranjujte vodoravno.</li><li>• Koristite omotnice na kojima se šav proteže cijelom dužinom do kuta omotnice.</li></ul>	<ul style="list-style-type: none"><li>• Nemojte koristiti zgužvane, savijene, zalijepljene omotnice ili omotnice oštećene na bilo koji način.</li><li>• Nemojte koristiti omotnice koja imaju kopče, prozore ili podstavljenu unutrašnjost.</li></ul>
Naljepnice	<ul style="list-style-type: none"><li>• Naljepnice okrenite prema uputama proizvođača naljepnice. U većini slučajeva najprije ćete umetnuti kratki rub naljepnice, čak i ako ladica omogućuje umetanje dugog ruba.</li></ul>	<ul style="list-style-type: none"><li>• Nemojte koristiti naljepnice koje imaju nabore ili mjehuriće, ili su pak oštećene.</li><li>• Nemojte ispisivati dijelove listova s naljepnicama.</li></ul>

Vrsta medija	Čini	Nemojte
	<ul style="list-style-type: none"> <li>Koristite svježe naljepnice. Stare naljepnice mogle bi se odlijepiti tijekom ispisa.</li> <li>Koristite samo naljepnice između kojih se ne vidi pozadina.</li> <li>Koristite naljepnice koje nisu izbočene.</li> <li>Koristite samo potpune listove naljepnica.</li> </ul>	
Memorandumi ili tiskanice	<ul style="list-style-type: none"> <li>Koristite samo papir odobren za korištenje u proizvodima HP PageWide.</li> </ul>	<ul style="list-style-type: none"> <li>Nemojte koristiti izbočene ili metallic memorandume.</li> </ul>
Težak papir	<ul style="list-style-type: none"> <li>Koristite samo težak papir čija je upotreba odobrena u proizvodima HP PageWide i koji odgovara specifikacijama težine za proizvod.</li> </ul>	<ul style="list-style-type: none"> <li>Nemojte koristiti papir koji je teži od preporučene specifikacije medija za taj proizvod, osim u slučaju HP-ova papira koji je odobren za korištenje u proizvodu.</li> </ul>
Sjajan ili premazan papir	<ul style="list-style-type: none"> <li>Koristite samo sjajan ili premazan papir odobren za korištenje u proizvodima HP PageWide.</li> </ul>	<ul style="list-style-type: none"> <li>Koristite sjajan ili premazan papir odobren za korištenje u laserskim pisačima.</li> </ul>

**OBAVIJEST:** Nemojte koristiti nikakve medije koji sadrže klamerice ili spajalice.

## Podržane veličine medija

Proizvod, ovisno o modelu, uz ladicu 1 može imati ladicu 2 (samostalnu) ili ladicu 2 i 3 (tandem). Kao dodatnu opremu možete dodati jednu od sljedećih donjih ladica:

- Ladica za 550 listova
- Ladica i stalak za 550 listova
- Ladica i stalak za 3 x 550 listova
- Ulazne ladice visokog kapaciteta i stalak za 4000 listova

Za svaku ladicu koristite odgovarajuće veličine papira i medija:

- [Podržane veličine papira i medija za ispis](#)
- [Podržane veličine omotnica \(samo ladicu 1\)](#)
- [Podržane veličine kartica](#)
- [Podržane veličine papira](#)
- [Podržane veličine fotomedija](#)

## Podržane veličine papira i medija za ispis

Veličina	Dimenzije – mm (inči)	Ladica 1	Ladice 2 i 3 (tandem)	Ladica 2 (samostalna)	Donje ladice za 550 listova	HCI ladice	Automatski obostrani ispis
Letter	216 x 279	✓	✓	✓	✓	✓	✓
Legal	216 x 356	✓		✓	✓		✓
Executive	184 x 267	✓	✓	✓	✓		✓

Veličina	Dimenzije – mm (inči)	Ladica 1	Ladice 2 i 3 (tandem)	Ladica 2 (samostalna)	Donje ladice za 550 listova	HCI ladice	Automatski obostrani ispis
Statement	140 x 216	✓					✓
Oficio 8,5 x 13 in	216 x 330	✓		✓	✓		✓
Oficio 216 x 340 mm	216 x 340	✓		✓	✓		✓
11 x 17 in	279 x 432	✓		✓	✓		✓
12 x 18 in	305 x 457 (12 x 18 mm)	✓					
A3	297 x 420	✓		✓	✓		✓
A4	210 x 297	✓	✓	✓	✓	✓	✓
A5	148 x 210	✓	✓	✓	✓		✓
A6	105 x 148	✓					✓
RA3	305 x 430	✓					✓
RA4	215 x 305	✓		✓	✓		✓
SRA4	225 x 320	✓		✓	✓		✓
B4 (JIS)	257 x 364	✓		✓	✓		✓
B5 (JIS)	182 x 257	✓	✓	✓	✓		✓
B6 (JIS)	128 x 182	✓					✓
10 x 15 cm	101,6 x 152,4	✓					✓
4 x 6 in	102 x 152	✓					✓
5 x 7 in	127 x 178	✓					✓
5 x 8 in	127 x 203	✓					✓
Japanska razglednica	100 x 148	✓					✓
Dvostruka japanska rotirana razglednica	148 x 200	✓					✓
8k	260 x 368	✓		✓	✓		✓
	270 x 390	✓		✓	✓		✓
	273 x 394	✓		✓	✓		
16k	184 x 260	✓	✓	✓	✓		
	195 x 270	✓	✓	✓	✓		
	197 x 273	✓	✓	✓	✓		✓
Prilagođene veličine – mm (inči)		100 do 304,8 x 148 do 457,2	210 do 297 x 148 do 216	210 do 297 x 148 do 431,8	210 do 297 x 148 do 431,8	279,4 do 297 x 210 do 216	✓

## Podržane veličine omotnica (samo ladica 1)

Size (Veličina)	Dimenzije – mm (inči)
Omotnica #9	98,4 x 225,4
Omotnica #10	104,8 x 241,3
Monarch	98,4 x 190,5
Omotnica B5	176 x 250
Omotnica C5	162 x 229
Omotnica C6	114 x 162
Omotnica DL	110 x 220
Japanska omotnica Chou #3	120 x 235

## Podržane veličine kartica

Veličina	Dimenzije – mm (inči)	Ladica 1	Ladice 2 i 3 (tandem)	Ladica 2 (samostalna)	Donje ladice za 550 listova	HCI ladice	Automatski obostrani ispis
4 x 6 in	102 x 152	✓					✓
5 x 8 in	127 x 203	✓					✓
A6	105 x 148,5	✓					✓
Japanska razglednica	100 x 148	✓					✓
Dvostruka japanska rotirana razglednica	148 x 200	✓					✓
Prilagođene veličine – mm (inči)		100 do 304,8 x 148 do 457,2	210 do 297 x 148 do 216	210 do 297 x 148 do 431,8	210 do 297 x 148 do 431,8	279,4 do 297 x 210 do 216	✓

## Podržane veličine papira



**NAPOMENA:** Naljepnice okrenite prema uputama proizvođača naljepnice. U većini slučajeva najprije ćete umetnuti kratki rub naljepnice, čak i ako ladica omogućuje umetanje dugog ruba.

Size (Veličina)	Dimenzije – mm (inči)	Ladica 1	Ladice 2 i 3 (tandem)	Ladica 2 (samostalna)	Donje ladice za 550 listova	HCI ladice
Letter	216 x 279	✓		✓	✓	
A4	210 x 297	✓		✓	✓	

## Podržane veličine fotomedija

Size (Veličina)	Dimenzije – mm (inči)	Ladica 1	Ladice 2 i 3 (tandem)	Ladica 2 (samostalna)	Donje ladice za 550 listova	HCI ladice
4 x 6 in	102 x 152	✓				
10 x 15 cm	101,6 x 152,4	✓				
5 x 7 in	127 x 178	✓				
Japanska razglednica	100 x 148	✓				
Prilagođene veličine – mm (inči)		100 do 304,8 x 148 do 457,2	210 do 297 x 148 do 216	210 do 297 x 148 do 431,8	210 do 297 x 148 do 431,8	279,4 do 297 x 210 do 216

## Podržane vrste papira, kapaciteti ladica i usmjerenja

Da biste postigli najbolje rezultate, koristite odgovarajuće vrste papira, kapacitete ladica i usmjerenja.

 **NAPOMENA:** Kapacitet ovisi o masi i debljini papira te uvjetima radne okoline.

### Usmjerenje

Neke veličine medija, primjerice Letter i A4, omogućuju umetanje medija u ladicu na dva načina: (1) dugom stranom uz bočni rub (okomito usmjerenje) ili (2) dugom stranom uz stražnji rub (vodoravno usmjerenje).

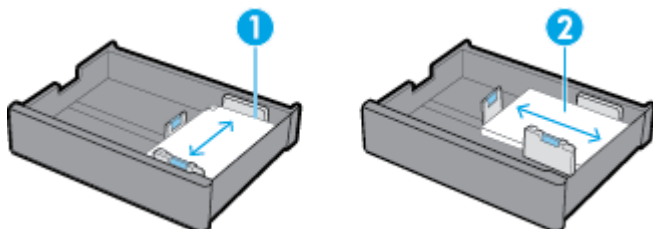

### SAVJET:

- Okomito (1) je željeno usmjerenje. Ako je moguće, medij umetnite dugim rubom uz bočnu stranu ladice.
- Kada tijekom zadatka ispisa nestane medija u ladici, proizvod neće automatski ispisivati iz druge ladice ako je usmjerenje drugačije. U tom slučaju zadatak ispisa bit će zaustavljen i od vas će se zatražiti da umetnete medij u praznu ladicu.
- Kada u ladici nestane medija, obavezno umetnite novi u istom usmjerenju kao i prije.

### Vrste papira i kapaciteti ladica

Kapaciteti ladica približne su procjene utemeljene na standardiziranoj masi medija bond papira od 20 lb. Teži papiri smanjit će kapacitet ladice.

Vrsta papira	Ladica 1	Ladice 2 i 3 (tandem)	Ladica 2 (samostalna)	Donje ladice za 550 listova	HCI ladice
60 do 175 g/m <sup>2</sup> :	Do 100 listova	Do 550 listova po ladici	Do 550 listova	Do 550 listova po ladici	Do 2000 listova po ladici
• Neodređeni i obični					
• HP EcoFFICIENT					

Vrsta papira	Ladica 1	Ladice 2 i 3 (tandem)	Ladica 2 (samostalna)	Donje ladice za 550 listova	HCI ladice
<ul style="list-style-type: none"> <li>• Memorandum</li> <li>• Tiskanice</li> <li>• Perforirani obrasci</li> <li>• Lagan 60 – 74 g</li> <li>• Srednji 85 – 95 g</li> <li>• Srednje težine 96 – 110 g</li> <li>• Teški 111 – 130 g</li> <li>• HP Premium mat papir za prezentacije 120 g</li> <li>• Izrazito teški 131 – 175 g</li> <li>• U boji</li> <li>• Bond</li> <li>• Reciklirani</li> <li>• Grubi</li> </ul>					
<ul style="list-style-type: none"> <li>• HP mat za brošure 180 g</li> <li>• HP Brochure Glossy (Brošurni sjajni)</li> </ul>	Do 50 listova	Do 300 listova po ladici	Do 300 listova	Do 300 listova po ladici	Do 2000 listova (medij od 20 lb) po ladici
<ul style="list-style-type: none"> <li>• Tanji karton 176 – 220 g</li> <li>• HP Advanced Photo Paper</li> </ul>	Do 40 listova	Do 220 listova po ladici	Do 220 listova	Do 220 listova po ladici	Do 2000 listova (medij od 20 lb) po ladici
<ul style="list-style-type: none"> <li>• Omotnica</li> <li>• Teška omotnica</li> </ul>	Do 14 omotnica	Nije dostupno	Nije dostupno	Nije dostupno	Nije dostupno

## Konfiguriranje ladica

Ladica se konfigurira pomoću upravljačke ploče obično tijekom prvog postavljanja. Pravilno upravljanje ladicom ključno je da bi se proizvod koristio na najbolji mogući način. Preporučuje se provjeriti jesu li postavke konfiguracije točne ako se pojavljuju problemi s ispisom.

[Riješite problem s konfiguracijom ladice.](#)

Upotrijebite HP-ov internetski čarobnjak za otklanjanje poteškoća.

Ako pisač ne koristi željenu ladicu, nabavite detaljne upute.



**NAPOMENA:** HP-ovi internetski čarobnjaci za otklanjanje poteškoća možda nisu dostupni na svim jezicima.

## Smjernice

- da biste izbjegli zaglavljenje papira, u svaku ladicu umetnite samo podržane veličine i vrste medija.

Dodatne informacije potražite u odjeljcima [Podržane veličine medija](#) i [Podržane vrste papira, kapaciteti ladica i usmjerenja](#).

- Vodilice papira obavezno poravnajte sa snopom medija. Vodilice papira omogućuju proizvodu da prepozna veličinu medija.
- Na upravljačkoj ploči proizvoda provjerite odgovaraju li veličina i vrsta medija medijima umetnutim u svaku ladicu. Da biste pristupili zaslonima za konfiguraciju pisača, otvorite nadzornu ploču, dodirnite  ([Konfiguracija ladice/postavljanje](#)) i odaberite zaslon koji vam je potreban.
- Kada ispisujete, nemojte zaboraviti odabrati odgovarajuće postavke ladice u softveru pisača za namjeravani zadatak ispisa.

## Primjeri

U ovoj su tablici navedene točne postavke za softver pisača, konfiguraciju pisača i neke uobičajene zadatke ispisa.

Želim...	Slijedite ove korake	Proizvod će učiniti sljedeće...
Postavljanje automatskog odabira odgovarajuće ladice na proizvodu.	<ul style="list-style-type: none"> <li>• Učinite nešto od sljedećeg: <ul style="list-style-type: none"> <li>— <b>Windows:</b> U odjeljku <b>Izvor papira</b> odaberite <b>Automatski odabir pisača</b>.</li> <li>— <b>OS X:</b> U odjeljku <b>Umetanje papira</b> odaberite <b>Automatski odabir</b>.</li> </ul> </li> </ul> <p>Zatim odaberite odgovarajuću veličinu i vrstu medija za zadatak ispisa.</p> <ul style="list-style-type: none"> <li>• Konfiguracija pisača: U odjeljku <a href="#">Postavke</a> na zaslonu <a href="#">Postavljanje papira</a> veličina i vrsta medija za svaku ladicu moraju odgovarati mediju umetnutom u ladicu.</li> </ul>	<p>Tijekom tog postupka uređaj provjerava ladice i odabire prvu s odgovarajućom veličinom i vrstom medija, s time da počinje od zadane ladice.</p> <p>Ako se u ladica 1 nalazi medij i ako je konfiguracija ladice postavljena na <b>Sve veličine</b> i <b>Sve vrste</b>, proizvod najprije ispisuje u tu ladicu.</p>
Ispis iz ladice 1.	<ul style="list-style-type: none"> <li>• Učinite nešto od sljedećeg: <ul style="list-style-type: none"> <li>— <b>Windows:</b> U odjeljku <b>Izvor papira</b> odaberite <b>Automatski odabir pisača</b>.</li> <li>— <b>OS X:</b> U odjeljku <b>Umetanje papira</b> odaberite <b>Automatski odabir</b>.</li> </ul> </li> <li>• Konfiguracija pisača: U odjeljku <a href="#">Postavke</a> na zaslonu <a href="#">Postavljanje papira</a> za ladicu 1 <a href="#">Veličina papira</a> mora biti postavljena na <a href="#">Sve veličine</a>, a <a href="#">Vrsta papira</a> mora biti postavljena na <a href="#">Sve vrste</a>.</li> </ul>	<p>Ispisuje iz ladice 1 dok se ladica ne isprazni. Zatim provjerava ostale ladice i ispisuje iz prve s odgovarajućom veličinom i vrstom medija.</p>
Pošaljite zadatak pisaču koji će čekati dok ne umetnete medij u ladicu 1.	<ul style="list-style-type: none"> <li>• Softver pisača: Odaberite <b>Ručno umetanje</b>.</li> <li>• Konfiguracija pisača: U odjeljku <a href="#">Postavke</a> na zaslonu <a href="#">Upravljanje ladicom</a> <a href="#">Upit za ručno umetanje</a> mora biti postavljen na <a href="#">Uvijek</a>.</li> </ul>	<p>Prikazat će se poruka u kojoj se traži da u tu ladicu umetnete odgovarajući medij. Kada umetnete medij, proizvod će pokrenuti ispis tek kada dodirnete <b>U redu</b>.</p>
Ispis isključivo u određenu ladicu.	<ul style="list-style-type: none"> <li>• Softver pisača: Odaberite željenu ladicu.</li> <li>• Konfiguracija pisača: U odjeljku <a href="#">Postavke</a> na zaslonu <a href="#">Upravljanje ladicom</a> <a href="#">Koristi traženu ladicu</a> mora biti postavljen na <a href="#">Isključivo</a>.</li> </ul>	<p>Ispisuje zadatak u određenu ladicu ako se veličina i vrsta medija podudaraju s postavkama.</p> <p>Ako se ne podudaraju, na upravljačkoj će se ploči prikazati poruka u kojoj se traži da u tu ladicu umetnete medij koji odgovara veličini i vrsti medija odabranog za zadatak ispisa u softveru pisača.</p> <p>Kada umetnete odgovarajući medij, pisač će automatski ažurirati postavke konfiguracije ladice</p>

Želim...	Slijedite ove korake	Proizvod će učiniti sljedeće...
Ispisuje u određenu ladicu ako se veličina i vrsta medija podudaraju; ako se ne podudaraju, ispisuje u drugu ladicu.	<ul style="list-style-type: none"> <li>• Softver pisača: Odaberite željenu ladicu.</li> <li>• Konfiguracija pisača: U odjeljku <a href="#">Postavke</a> na zaslonu <a href="#">Upravljanje ladicom Koristi traženu ladicu</a> mora biti postavljen na <a href="#">Prvo</a>.</li> </ul>	vrste i veličine medija da bi se podudarao sa zadatkom ispisa i ispisanim materijalima.  Ispisuje zadatak u određenu ladicu ako se veličina i vrsta medija podudaraju s postavkama. Ako se ne podudaraju, proizvod će provjeriti ostale ladice i ispisivati iz prve ladice s odgovarajućom veličinom i vrstom medija.

Dodatne informacije o postavkama softvera pisača potražite u odjeljku [ispis s računala \(Windows\)](#) ili [ispis s računala \(OS X\)](#).

## Umetanje medija

U ovom se odjeljku opisuje način umetanja okomito umetnutog papira u ladicu za jednostrani ispis (što je tvornički zadana postavka). Za vaš proizvod možda nisu dostupne sljedeće ladice ili značajke:

- [Punjenje Ladice 1](#)
- [Napunite ladicu 2 \(samostalnu\) ili ladice 2/3 \(tandem\)](#)
- [Punjenje donjih ladica za 550 listova](#)
- [Punjenje HCI ladica](#)
- [Umetanje omotnica](#)
- [Umetanje memoranduma ili tiskanica](#)
- [Napunite ulagač dokumenata](#)
- [Umetanje u skener](#)
- [Ponovno umetanje dodatka za klamanje](#)

### Punjenje Ladice 1

Ladica 1 višenamjenska je ladicu s lijeve strane proizvoda.



**NAPOMENA:** Ako ne koristite način ALM (Alternate Letterhead Mode), za jednostrani ispis papir postavite na sljedeći način:

- **Veličina A4/Letter:** okomito okrenuti papir postavite tako da je strana za ispis okrenuta prema dolje, a gornji rub prema stražnjoj strani ladice.
- **Veličina A3/Ledger:** vodoravno okrenuti papir postavite tako da je strana za ispis okrenuta prema dolje, a gornji rub ulijevo.

Informacije o ALM orijentaciji potražite u odjeljku [Umetanje memoranduma ili tiskanica](#).

1. Otvorite ladicu 1.



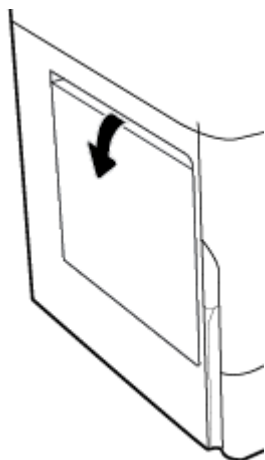

2. Potpuno otvorite vodilice papira, a zatim umetnite papir.

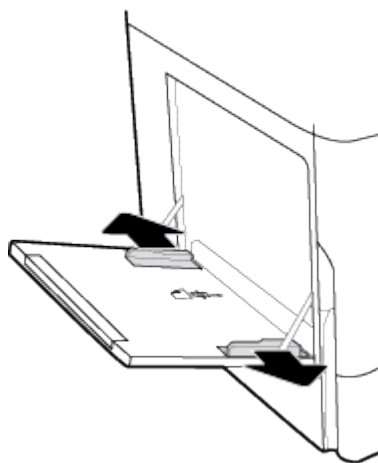

3. Zatvorite vodilice papira oko umetnutog medija.

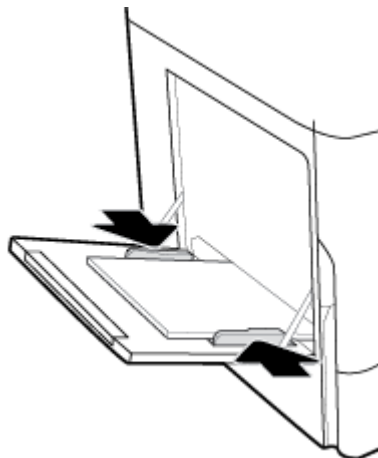

## Napunite ladicu 2 (samostalnu) ili ladice 2/3 (tandem)

Ovisno o modelu proizvoda, zadana je ladica ladica 2 (samostalna) ili ladica 3 (tandem). Prilikom prvog umetanja papira u proizvod najprije napunite zadanu ladicu.

 **NAPOMENA:** Ako ne koristite način ALM (Alternate Letterhead Mode), za jednostrani ispis papir postavite na sljedeći način:

- **Veličina A4/Letter:** okomito okrenuti papir postavite tako da je strana za ispis okrenuta prema dolje, a gornji rub prema stražnjoj strani ladice.
- **Veličina A3/Ledger:** vodoravno okrenuti papir postavite tako da je strana za ispis okrenuta prema dolje, a gornji rub ulijevo.

Informacije o ALM orijentaciji potražite u odjeljku [Umetanje memoranduma ili tiskanica](#).

1. Izvucite ladicu iz proizvoda.

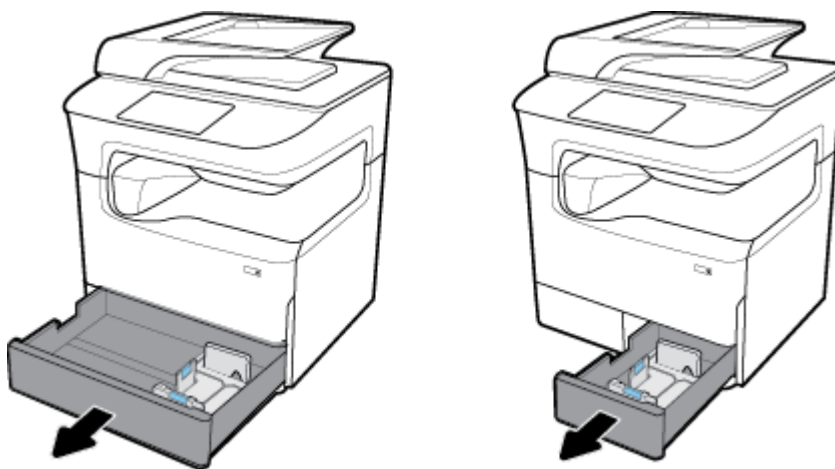

2. Potpuno otvorite vodilice za dužinu i širinu papira.

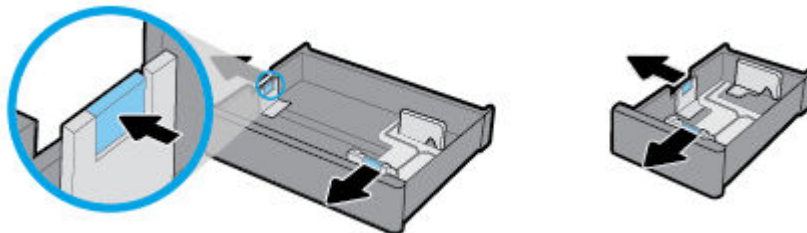

3. Umetnite papir u ladicu i provjerite je li poravnat u sva četiri kuta. Zatvorite vodilice za dužinu i širinu papira oko umetnutog medija.

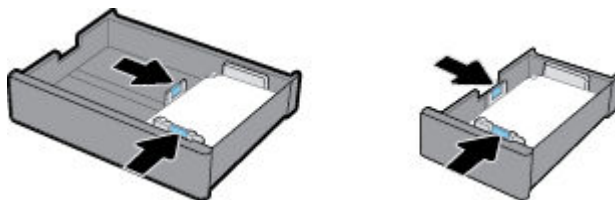

4. Pritisnite papir da biste provjerili je li snop ispod pokazatelja visine snopa na stražnjoj strani ladice.

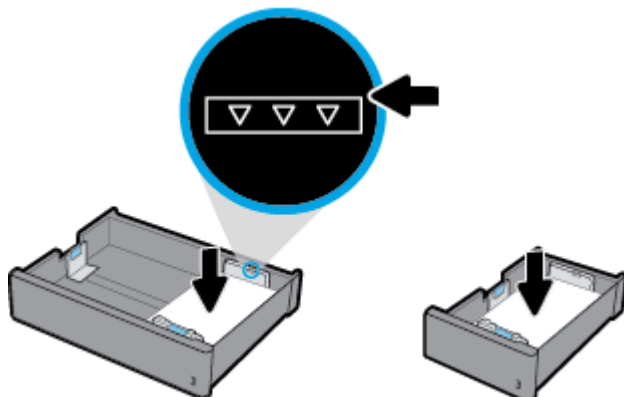

5. Gurnite ladicu u proizvod.

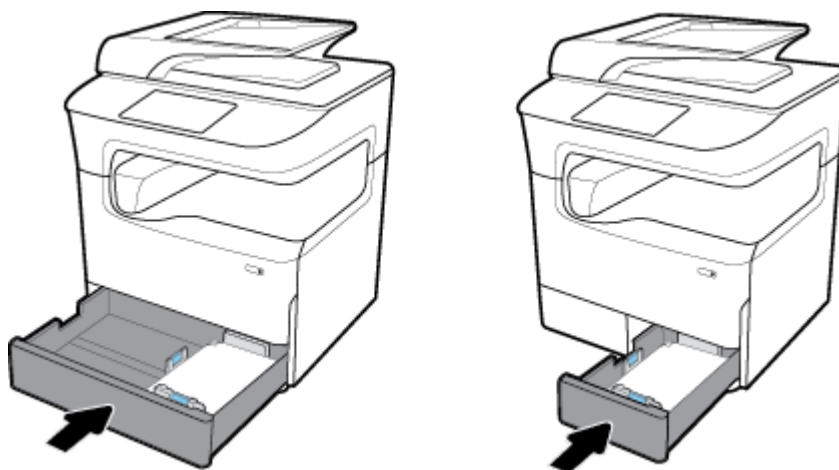

 **NAPOMENA:** Ako imate ladicu tandem, ponavljajte ove upute da biste papir umetnuli u drugu ladicu.

## Punjenje donjih ladica za 550 listova

Proizvod može sadržavati jednu od sljedećih donjih ladica kao standardnu značajku ili dodatnu opremu:

- Ladica za 550 listova (na slici)
- Ladica i stalak za 550 listova
- Ladica i stalak za 3 x 550 listova



Da biste umetnuli medij u ove ladice, slijedite upute za [Napunite ladicu 2 \(samostalnu\) ili ladice 2/3 \(tandem\)](#).

## Punjenje HCI ladicica

Ulazne ladice visokog kapaciteta i stalak za 4000 listova možete dodati proizvodu kao dodatnu opremu.

 **NAPOMENA:** Ako ne koristite način ALM (Alternate Letterhead Mode), za jednostrani ispis papir postavite na sljedeći način:

- **Veličina A4/Letter:** okomito okrenuti papir postavite tako da je strana za ispis okrenuta prema dolje, a gornji rub prema stražnjoj strani ladice.

Informacije o ALM orijentaciji potražite u odjeljku [Umetanje memoranduma ili tiskanica](#).

1. Izvucite ladicu iz proizvoda.

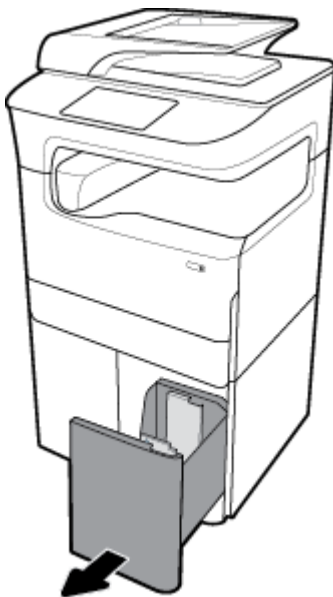

2. Potpuno otvorite vodilicu za dužinu papira.

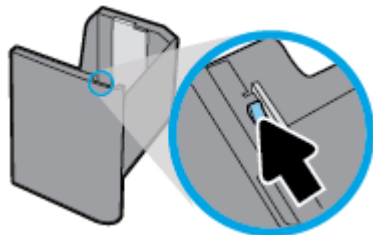

3. Umetnite papir u ladicu i provjerite je li poravnat u sva četiri kuta.

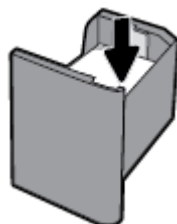

4. Zatvorite vodilicu za dužinu papira uz umetnuti medij.

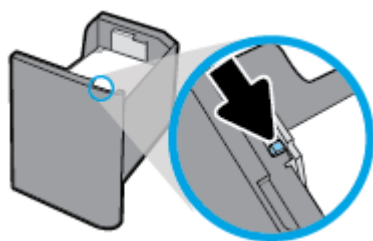

5. Gurnite ladicu u proizvod.

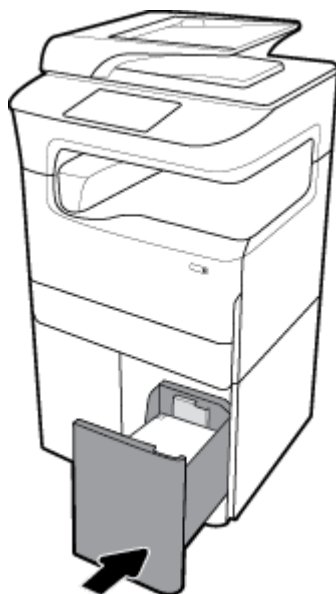

## Umetanje omotnica

Omotnice možete umetnuti u ladicu 1.

1. Otvorite ladicu 1.

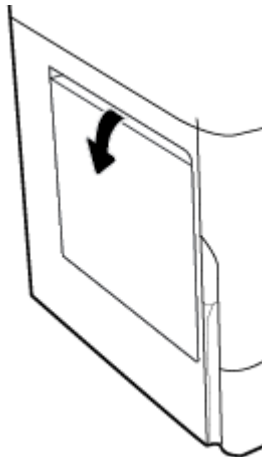

2. U skladu s oznakom za medije na ladici, umetnite omotnice u ladicu 1 s prednjom stranom okrenutom prema dolje i gornjim rubom usmjerenim prema stražnjoj strani pisača.

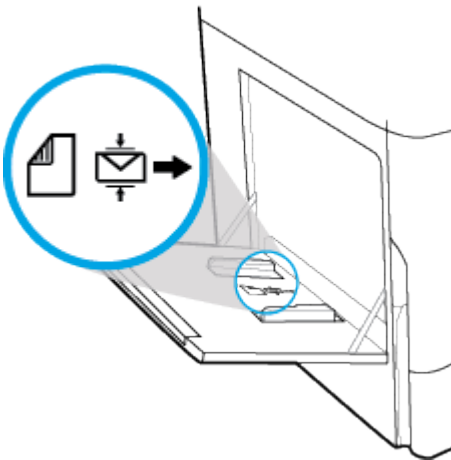

3. Zatvorite vodilice papira.

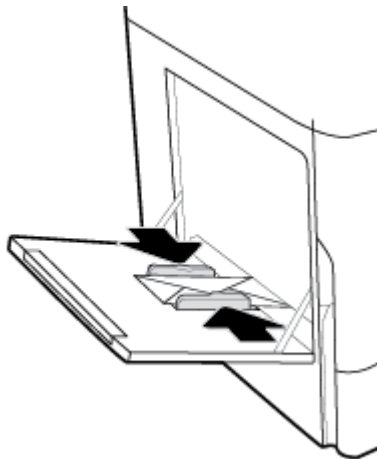

## Umetanje memoranduma ili tiskanica

Umetnite memorandume, tiskanice ili perforirane obrasce u bilo koju ladicu. Usmjerenje papira ovisi o tome ispisujete li jednostrano ili obostrano. Ako je omogućen ALM (Alternative Letterhead Mode), možete ispisivati i jednostrano i obostrano bez promjene usmjerenja papira.

### Omogućavanje ili onemogućavanje ALM-a s upravljačke ploče

1. Otvorite nadzornu ploču na upravljačkoj ploči (povucite karticu nadzorne ploče na vrhu bilo kojeg zaslona prema dolje ili dodirnite traku pri vrhu početnog zaslona).
2. Na nadzornoj ploči upravljačke ploče dodirnite  (Postavljanje).
3. Dodirnite [Upravljanje ladicom i papirom](#), a zatim [Alternative Letterhead Mode](#) i uključite ga ili isključite.

### Omogućavanje ili onemogućavanje ALM-a s EWS-a

1. Upišite IP adresu proizvoda u okvir za adresu web-preglednika da biste otvorili EWS. (Da biste dobili IP adresu proizvoda, na nadzornoj ploči upravljačke ploče dodirnite  [Ethernet].)
2. Kliknite karticu **Postavke**.
3. Kliknite **Preference**, a zatim **Upravljanje ladicom i papirom**.
4. U odjeljku **Alternative Letterhead Mode** odaberite **Omogućeno** ili **Onemogućeno**.
5. Kliknite **Primijeni**.

### Umetanje memoranduma i perforiranih obrazaca s omogućenim ALM-om



**NAPOMENA:** Kada je ALM omogućen, u postavkama konfiguracije ladice na upravljačkoj ploči proizvoda morate odabrati [Memorandum](#), [Tiskanica](#) ili [Perforirani obrazac](#).

1. U ladicu umetnite medij veličine A4/Letter licem prema gore tako da je gornji dio obrasca okrenut prema stražnjoj strani ladice, a dugi rubovi uz bočnu stranu.

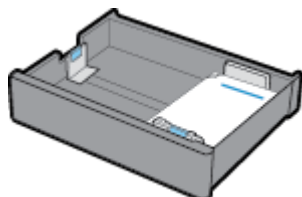

2. Dovršite korake u odjeljku [Punjenje Ladice 1](#), [Napunite ladicu 2 \(samostalnu\) ili ladice 2/3 \(tandem\)](#), [Punjenje donjih ladica za 550 listova](#) ili [Punjenje HCI ladica](#).

### Umetanje memoranduma i perforiranih obrazaca s onemogućenim ALM-om

1. Papir usmjerite kao što je navedeno za zadatke jednostranog ili obostranog ispisa:
  - Jednostrani ispis: U ladicu umetnite medij veličine A4/Letter licem prema dolje tako da je gornji dio obrasca okrenut prema stražnjoj strani ladice, a dugi rubovi uz bočnu stranu.

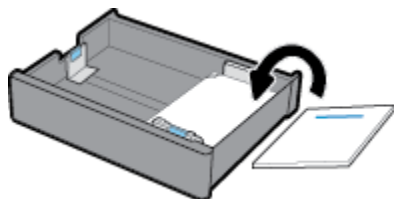

- Obostrano: U ladicu umetnite medij veličine A4/Letter licem prema gore tako da je gornji dio obrasca okrenut prema stražnjoj strani ladice, a dugi rubovi uz bočnu stranu.

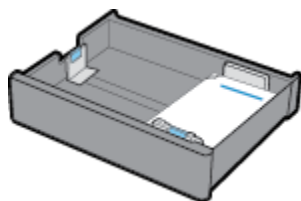

2. Dovršite korake u odjeljku [Punjenje Ladice 1](#), [Napunite ladicu 2 \(samostalnu\) ili ladice 2/3 \(tandem\)](#), [Punjenje donjih ladica za 550 listova](#) ili [Punjenje HCI ladica](#).

## Napunite ulagač dokumenata

Ulagač dokumenata prima do 100 listova debljeg papira od 75 g/m<sup>2</sup>.

**OBAVIJEST:** Prilikom korištenja ulagača dokumenata obavezno pazite da dokumenti ne sadrže klamerice, spajalice, ljepljive trake ni slične predmete koji mogu oštetiti uređaj.

1. Otvorite vodilice za papir u ulagaču dokumenata.



2. Prilikom ispisa duljih dokumenata po potrebi izvucite proširenje za punjenje ulagača dokumenata.

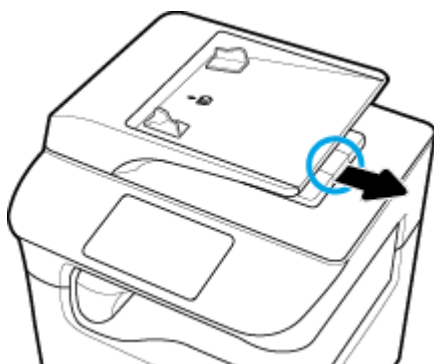



3. Provjerite oznaku medija na ladici koja vam pokazuje pravilno usmjerenje papira.  
Dokumente koje želite kopirati stavite u prostor za punjenje ulagača dokumenata licem prema gore.



4. Gurnite dokumente ulijevo dok ih ne zaustavi mehanizam ulagača ispod poklopca ulagača dokumenata. Na upravljačkoj ploči pisača prikazat će se poruka **Dokument je umetnut**.
5. Čvrsto zatvorite vodilice papira oko umetnutih dokumenata.

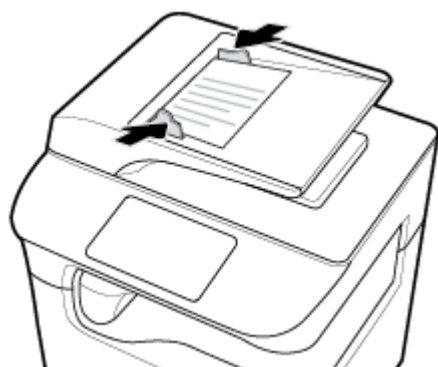

## Umetanje u skener

1. Otvorite poklopac skenera.
2. Koristite znak medija s lijeve stražnje strane stakla skenera da biste usmjerili izvorni dokument.

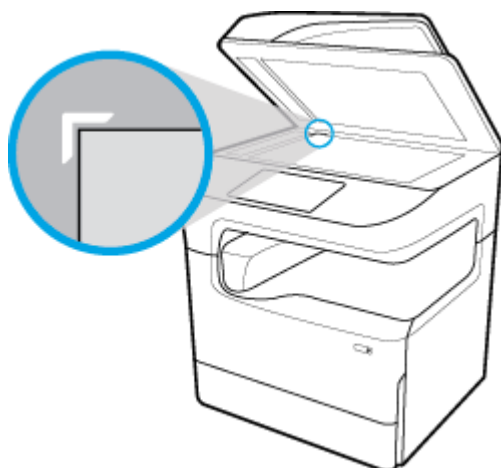

3. Stavite izvornik okrenut licem prema dolje na staklo skenera. Dokument usmjerite u skladu s oznakama medija na staklu skenera.



4. Zatvorite polopac skenera.

## Ponovno umetanje dodatka za klamanje

1. Pažljivo pomaknite pisač i otvorite vratašca dodatka za klamanje sa stražnje strane.

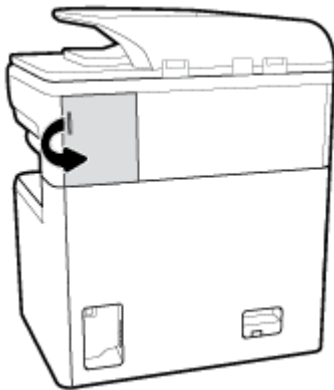

2. Lagano povucite poklopac na spremniku s klamericama da biste otpustili spremnik.

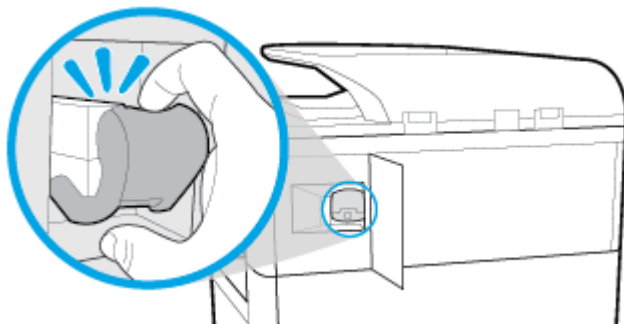

3. Izvadite spremnik s klamericama iz pisača.

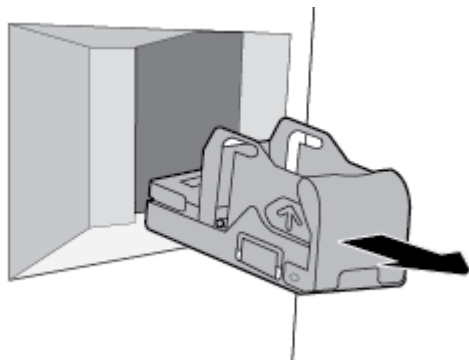

4. Da biste uklonili prazan spremnik iz baze:

- Palcem i prstima jedne ruke uhvatite bazu dodatka za klamanje kod stražnjeg kraja, a kažiprst postavite na poklopac spremnika.
- Palcem i prstima druge ruke uhvatite spremnik sa spojnicama, a kažiprst postavite na stražnju stranu spremnika.
- Pažljivo kažiprstima izvucite spremnik iz baze.

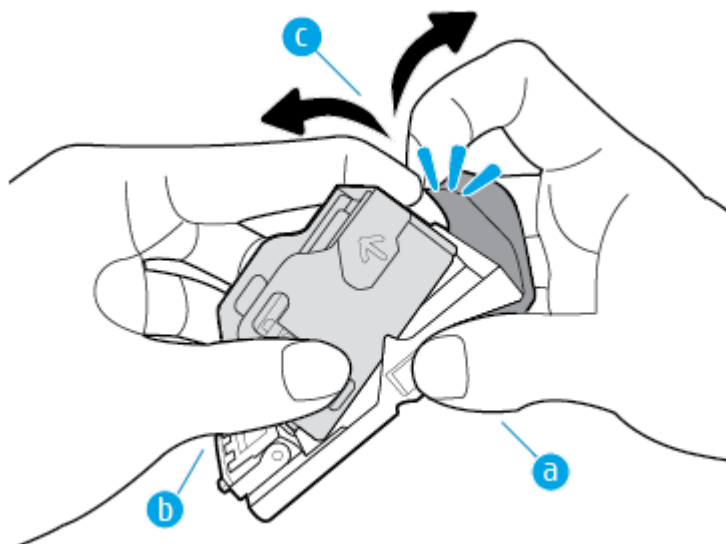

5. Da biste umetnuli puni spremnik u bazu:

- Pomaknite plastični jezičak na spremniku klamerica u odgovarajući utor na bazi dodatka za klamanje.
- Pritišćite spremnik dok ne sjedne na svoje mjesto.

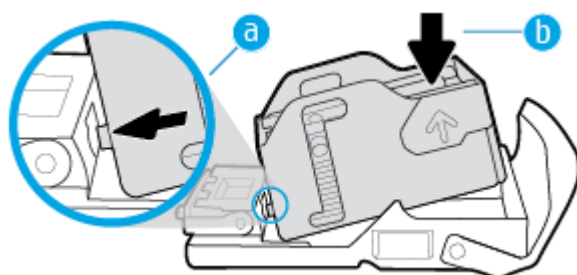

6. Gurajte spremnik s klamericama u pisač dok ne sjedne na mjesto.

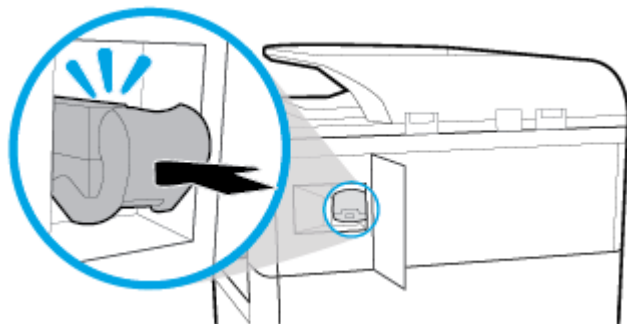

7. Zatvorite vratašca dodatka za klamanje i pažljivo vratite pisač na prethodni položaj.

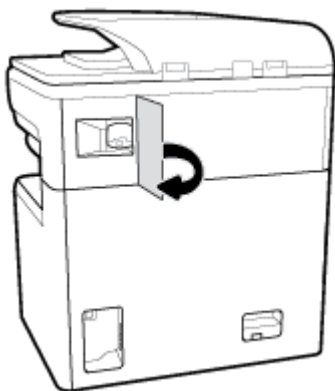

## Savjeti za odabir i korištenje papira

Da biste postigli najbolje rezultate, pridržavajte se sljedećih smjernica:

- Da biste spriječili zaglavljivanje papira, lošu kvalitetu ispisa i ostale probleme prilikom ispisa, izbjegavajte punjenje ladice ili ulagača dokumenata sljedećim vrstama papira:
  - višedijelnim medijima
  - medijima koji su oštećeni, savinuti ili izgužvani
  - medijima sa zarezima i perforacijama
  - Mediji teške teksture, reljefni mediji ili oni na koje je iz drugih razloga teško ispisivati
  - medijima koji su previše lagani i koji se lako mogu pocijepati
  - medijima na kojima su spojnice ili spajalice
- Umetnite snop papira (ne samo jednu stranicu). Sav papir u snopu mora biti iste veličine i vrste da bi se izbjeglo zaglavljivanje papira.
- U ladicu za papir ili ulagač dokumenata istovremeno stavljajte samo jednu vrstu papira.
- U ladicu za papir ili ulagač dokumenata istovremeno stavljajte samo jednu veličinu papira.
- Prilikom umetanja papira u ulaznu ladicu ili u ulagač dokumenata, pripazite da bude pravilno umetnut.
- Pazite da papir umetnut u ladicu za papir leži ravno te da rubovi nisu svinuti ili poderani.

- Nemojte umetati previše papira u ladicu ili ulagač dokumenata.
- Vodilice za širinu papira pomaknite tako da tijesno prijanjaju uz papir. Vodilice ne smiju savijati umetnuti papir.

## 5 Spremnici

- [Spremnici HP PageWide](#)
- [Upravljanje spremnicima](#)
- [Zamjena spremnika](#)
- [Savjeti vezani uz rad sa spremnicima](#)

### Spremnici HP PageWide

- [HP-ovi propisi koji se odnose na spremnike drugih proizvođača](#)
- [Krivotvoreni HP-ovi spremnici](#)

### HP-ovi propisi koji se odnose na spremnike drugih proizvođača



#### VAŽNO:

- HP ne jamči kvalitetu ili pouzdanost sadržaja HP-ovih spremnika koji ne proizvodi HP.
- Jamstvo HP-ovih spremnika ne obuhvaća spremnike koje ne proizvodi HP ili spremnike sa sadržajem koji ne proizvodi HP.
- Jamstvo za HP-ov pisač ne obuhvaća popravke ili usluge vezane uz korištenje spremnika koje ne proizvodi tvrtka HP ili spremnike sa sadržajem koji ne proizvodi HP.



#### NAPOMENA:

- Pisač nije namijenjen korištenju sustava neprekidnog dotoka tinte. Da biste nastavili s ispisom, uklonite sustav neprekidnog dotoka tinte i umetnite originalne HP-ove (ili kompatibilne) spremnike.
- Pisač koristi spremnike koji se upotrebljavaju dok se ne isprazne. Ponovno punjenje spremnika prije nego što se posve isprazne može uzrokovati kvar pisača. Ako se to dogodi, umetnite novi spremnik (originalan HP-ov ili kompatibilan) da biste nastavili s ispisom.

### Krivotvoreni HP-ovi spremnici

Spremnik možda nije originalan HP-ov spremnik ako primijetite sljedeće:

- Na upravljačkoj ploči ili u izvješću o statusu pisača prikazuje se da je umetnut korišteni ili krivotvoreni spremnik.
- Imate niz problema sa spremnikom.
- Spremnik ne izgleda onako kako inače izgleda (primjerice, pakiranje se razlikuje od HP-ova pakiranja).

Kada instalirate HP-ov spremnik za ispis, a poruka na upravljačkoj ploči uređaja javi da je spremnik već korišten ili se radi o krivotvorini, posjetite web-mjesto [www.hp.com/go/anticounterfeit](http://www.hp.com/go/anticounterfeit). HP će vam pomoći da riješite problem.

### Upravljanje spremnicima

Ispravno pohranjivanje, korištenje i praćenje spremnika pridonijet će ispisu visoke kvalitete i produžiti vijek trajanja spremnika.

- [Pohrana spremnika](#)
- [Ispis u načinu General Office \(Opće uredsko\)](#)
- [Ispis kada spremnik dođe do kraja predviđenog vijeka trajanja](#)
- [Provjera procijenjene razine spremnika](#)
- [Naručivanje spremnika](#)
- [Reciklirajte spremnike](#)

## Pohrana spremnika

- Ne vadite spremnik iz pakiranja ako ga ne mislite upotrijebiti.
- Spremnike pohranjujte na sobnoj temperaturi (15 – 35° C ili 59 – 95° F) najmanje 12 sati prije korištenja.
- Pažljivo rukujte spremnicima. Ispuštanje, udaranje ili grubo rukovanje tijekom umetanja može dovesti do privremenih problema s ispisom.

## Ispis u načinu General Office (Opće uredsko)

Opći uredski način rada stvara nešto svjetlije ispise, što može produljiti vijek trajanja spremnika.

1. U izborniku **Datoteka** u programu odaberite **Ispis**.
2. Provjerite je li pisač odabran.
3. Učinite nešto od slijedećeg:
  - **Windows:** Kliknite vezu ili gumb kojim se otvara dijaloški okvir **Svojstva** .  
Ovisno o aplikaciji koju koristite, veza ili gumb može imati naziv **Svojstva** , **Mogućnosti**, **Postavljanje pisača**, **Svojstva pisača**, **Pisač** ili **Postavljanje preferenci**.
  - **OS X:** Na padajućem izborniku odaberite **Kopije i stranice**.
4. Pritisnite jezičak **Paper/Quality** (Papir/kvaliteta).
5. Odaberite **Opći uredski način rada** a padajućeg popisa **Kvaliteta ispisa** (Windows) ili skočnog izbornika (OS X).

## Ispis kada spremnik dođe do kraja predviđenog vijeka trajanja

Poruke vezane za potrošni materijal naći ćete na upravljačkoj ploči pisača.

- Poruka [Niska razina spremnika](#) prikazuje se kada je spremnik potrebno uskoro zamijeniti. Ispis se može nastaviti, ali dobro bi bilo da pri ruci imate zamjenski spremnik. Spremnik ne morate zamijeniti dok se to ne zatraži od vas.
- Poruka [Vrlo niska razina spremnika](#) prikazuje se kada je spremnik gotovo pri kraju. Pisač koristi rezerve za ispis. Približan broj stranica koje možete ispisati pomoću rezervi potražite na upravljačkoj ploči pisača.
- Poruka [Spremnik ispražnjen](#) prikazuje se kada je spremnik ispražnjen i kada ga je potrebno zamijeniti prije nastavka ispisa. Umetanjem novog spremnika rezerve će se ponovno napuniti.

## Provjera procijenjene razine spremnika

Procijenjene razine spremnika možete provjeriti na upravljačkoj ploči ili u softveru pisača.



## NAPOMENA:

- Ako ste postavili ponovno napunjen ili prerađeni spremnik ili pak spremnik koji je bio korišten u drugom uređaju, pokazivač razine spremnika možda će biti netočan ili nedostupan.
- Upozorenja i pokazivači razine spremnika omogućuju procjenu samo u svrhu planiranja. Kada primite upozorenje o niskoj razini spremnika, razmislite o nabavi zamjenskog spremnika da biste izbjegli moguće zastoje pri ispisivanju. Spremnike ne morate mijenjati dok se to ne zatraži od vas.
- Spremnici se u procesu ispisa koriste na mnogo različitih načina. Ti načini obuhvaćaju proces inicijalizacije, koji priprema pisač i spremnike za ispis, i servisiranje ispisne glave, koje održava besprijekorno funkcioniranje spremnika. Određena količina tinte ostaje u spremniku nakon korištenja. Dodatne informacije potražite na web-mjestu [www.hp.com/buy/supplies](http://www.hp.com/buy/supplies).

### Provjera razine spremnika s upravljačke ploče

1. Otvorite nadzornu ploču na upravljačkoj ploči (povucite karticu nadzorne ploče na vrhu bilo kojeg zaslona prema dolje ili dodirnite traku pri vrhu početnog zaslona).
2. Na nadzornoj ploči upravljačke ploče dodirnite  (**Procijenjene razine tinte**) da bi se prikazale razine spremnika.

### Provjera razine spremnika s EWS-a

1. Otvorite ugrađeni web-poslužitelj (EWS). Dodatne informacije potražite u odjeljku [Otvaranje EWS-a](#).
2. Kliknite karticu **Alati**, a zatim **Status potrošnog materijala**.

### Provjera razina spremnika u softveru proizvođa (Windows)

1. Otvaranje HP Printer Assistant. Dodatne informacije potražite u odjeljku [Otvaranje programa HP Printer Assistant](#).
2. Na kartici **Ispis, skeniranje i faksiranje** u odjeljku **Ispis** kliknite **Održavanje pisača**.
3. Kliknite karticu **Procijenjene razine spremnika**.

### Provjera razina spremnika u softveru proizvođa (OS X)

1. Otvorite HP Utility. Dodatne informacije potražite u odjeljku [Otvaranje programa HP Utility](#).
2. Provjerite je li pisač odabran.
3. Pritisnite **Supplies Status** (Status potrošnog materijala).  
Prikazuju se procijenjene razine spremnika.

## Naručivanje spremnika

Da biste naručili spremnike, posjetite [www.hp.com](http://www.hp.com). (Trenutno su neki dijelovi HP-ova web-mjesta dostupni samo na engleskom jeziku.) Kupnja spremnika putem interneta nije podržana za sve države/regije. No u mnogim državama postoje informacije o naručivanju telefonom, pronalaženju lokalne trgovine i ispisivanju popisa za kupnju. Osim toga, možete posjetiti web-mjesto [www.hp.com/buy/supplies](http://www.hp.com/buy/supplies) da biste pročitali informacije o kupnji HP-ovih proizvoda u svojoj državi.

Koristite samo zamjenske spremnike koji imaju isti broj spremnika kao i spremnici koje zamjenjujete. Broj spremnika nalazi se na sljedećim mjestima:

- Na naljepnici spremnika koji namjeravate zamijeniti.
- Na naljepnici u pisaču. Otvorite vratašca za pristup spremniku da biste pronašli naljepnicu.



- U softveru pisača otvorite HP Printer Assistant, kliknite **Trgovina**, a zatim **Kupnja potrošnog materijala putem interneta**.
- Na HP-ovu ugrađenom web-poslužitelju kliknite karticu **Alati**, a zatim u odjeljku **Informacije o proizvodu** kliknite **Status potrošnog materijala**. Dodatne informacije potražite u odjeljku [HP Embedded Web Server](#).

 **NAPOMENA:** Spremnik za postavljanje koji se isporučuje s pisačem ne može se kupiti zasebno.

## Reciklirajte spremnike

Posjetite web-mjesto <http://hp.com/recycle> da biste pročitali potpune informacije o recikliranju i naručili besplatne naljepnice, omotnice i kutije za recikliranje.

## Zamjena spremnika

Uređaj koristi četiri boje i za svaku boju ima drugi spremnik: žuta (Y), magenta (M), cijan (C) i crna (K).

### OBAVIJEST:

- Da biste spriječili probleme s kvalitetom ispisa, HP preporučuje zamjenu svih spremnika koji nedostaju originalnim HP-ovim spremnicima što je prije moguće. Dodatne informacije potražite u odjeljku [Naručivanje spremnika](#).
- Nikada nemojte isključivati pisač ako u njemu nema spremnika.

1. Otvorite vratašca spremnika s tintom.



2. Gurnite spremnik prema unutra da biste ga otključali i otpustili.

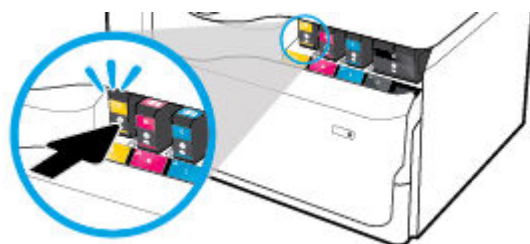

3. Uхватite ručicu na starom spremniku i povucite spremnik ravno van da biste ga uklonili.

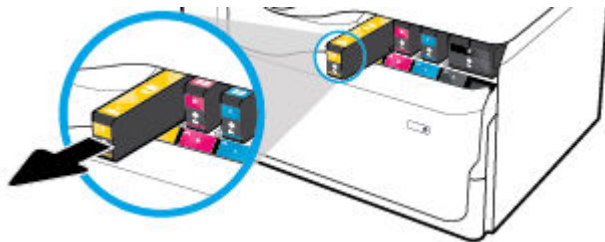

4. Nemojte dodirivati metalne kontakte na spremniku. Otisci prstiju na kontaktima mogu uzrokovati pogreške u povezivanju.



5. Novi spremnik umetnite u utor.

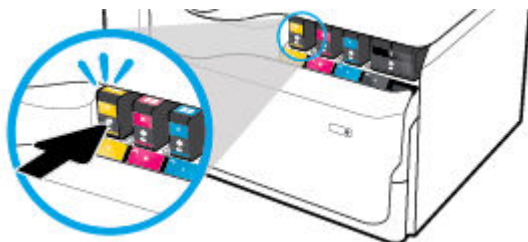

6. Zatvorite vratašca spremnika s tintom.



## Savjeti vezani uz rad sa spremnicima

Pri radu sa spremnicima imajte u vidu sljedeće savjete:

- Koristite originalne HP-ove spremnike.

Originalni HP-ovi spremnici dizajnirani su i testirani s HP-ovim pisačima i papirima da biste svaki put postizali sjajne rezultate.

 **NAPOMENA:** HP ne može garantirati kvalitetu ili pouzdanost spremnika koje ne proizvodi HP. Servis uređaja ili popravci potrebni zbog korištenja spremnika koje nije proizveo HP nisu pokriveni jamstvom.

Ako vjerujete da ste kupili originalne HP-ove spremnike s tintom, posjetite [www.hp.com/go/anticounterfeit](http://www.hp.com/go/anticounterfeit).

- Da biste riješili problem s kvalitetom boje, učinite sljedeće:
  - Pisač uvijek isključite pomoću gumba za napajanje s prednje strane i pričekajte da se žaruljica gumba isključi.



- Provjerite jesu li svi utori spremnika popunjeni.
- Ako kvaliteta ispisa nije prihvatljiva, dodatne informacije potražite u odjeljku [Poboljšajte kvalitetu ispisa](#).
- Ako iz bilo kojeg razloga uklonite spremnik iz pisača, nastojte ga ponovno zamijeniti što je prije moguće.
- Spremnike otvorite i otpakirajte tek kada ste spremni za umetanje.
- Spremnike umetnite u odgovarajuće utore. Uskladite boju i ikonu na svakom spremniku s tintom s bojom i ikonom svakog utora. Provjerite jesu li oba spremnika s tintom sjela na mjesto.
- Provjerite procijenjene razine spremnika da biste provjerili ima li u njima dovoljno tinte.

Upozorenja i pokazatelji razine potrošnog materijala pružaju procjene samo u svrhu planiranja.

Dodatne informacije potražite u odjeljku [Provjera procijenjene razine spremnika](#).

 **NAPOMENA:** Kad primite poruku upozorenja o niskoj razini spremnika, razmislite o nabavi zamjenskog spremnika kako biste izbjegli moguće zastoje pri ispisivanju. Spremnike ne morate mijenjati dok se to ne zatraži od vas.

- Glavu pisača nemojte nepotrebno čistiti. Time se skraćuje vijek trajanja spremnika.
- Da biste pri prijenosu pisača spriječili curenje iz pisača ili neka druga oštećenja, poduzmite sljedeće:
  - Isključite pisač pritiskom na gumb za napajanje s prednje strane. Prije nego što isključite pisač iz utičnice, pričekajte da prestanu svi zvukovi unutarnjih pokreta.
  - Spremnike obavezno ostavite u pisaču.

- Pisač je potrebno prenositi na ravnoj podlozi; ne smije se postaviti na bočnu, stražnju, prednju ni gornju stranu.
- pisač mora biti u uspravnom položaju nakon umetanja spremnika da bi se spriječilo oštećenje. Pisač nemojte transportirati zračnom poštom nakon umetanja spremnika.

# 6 Ispis

- [Ispis s računala](#)
- [Ispis s upravljačke ploče](#)
- [Ispis uz NFC](#)
- [Ispis uz AirPrint \(OS X\)](#)
- [Savjeti za uspješan ispis](#)

## Ispis s računala

- [ispis s računala \(Windows\)](#)
- [ispis s računala \(OS X\)](#)
- [Postavljanje prečaca za ispis \(Windows\)](#)
- [Postavljanje zadanih postavki ispisa \(OS X\)](#)
- [Prilagodba boja i upravljanje njima](#)

### ispis s računala (Windows)

Upute se odnose na ispis na različite medije, uključujući sljedeće:

- |                             |               |              |
|-----------------------------|---------------|--------------|
| • Obični papir              | • Omotnice    | • Brošure    |
| • Memorandumi ili tiskanice | • Fotografije | • Naljepnice |

### ispis s računala (Windows)

1. Umetnite podržane medije u ispravnu ladicu.

Dodatne informacije potražite u odjeljku [Umetanje medija](#).

2. U izborniku **Datoteka** u programu odaberite **Ispis**.
3. Provjerite je li pisač odabran.
4. Kliknite vezu ili gumb kojim se otvara dijaloški okvir **Svojstva**.

Ovisno o aplikaciji koju koristite, veza ili gumb može imati naziv **Svojstva**, **Mogućnosti**, **Postavljanje pisača**, **Svojstva pisača**, **Pisač** ili **Postavljanje preferenci**.

5. Postavite odgovarajuće mogućnosti ispisa za medij. U sljedećoj se tablici opisuju kartice i mogućnosti dostupne u softverskom programu:

Kartica	Opis
Prečaci za ispis	Prečac za ispis pohranjuje odgovarajuće postavke za određenu vrstu zadatka, pa sve mogućnosti možete postaviti jednim klikom.

Kartica	Opis
	Na kartici se prikazuju trenutni prečaci i ostale postavke, kao što su vrsta papira, izvor papira i boja ili sivi tonovi.
Papir/Kvaliteta	<p>Kartica sadrži postavke koje definiraju vrstu zadatka ispisa. Primjerice, za ispis na omotnice koristi se druga veličina, izvor i vrsta papira nego za ispis na obični papir.</p> <p>Odaberite jednu od sljedećih mogućnosti:</p> <ul style="list-style-type: none"> <li>• <b>Veličina papira:</b> obuhvaća Letter, Omotnica #10 i Japanska omotnica Chou #3.</li> <li>• <b>Izvor papira:</b> obuhvaća Automatski odabir pisača, Ručno uvlačenje, Ladica 1 i Ladica 2.</li> <li>• <b>Paper type (Vrsta papira):</b> obuhvaća Obični, Memorandumi, Tiskanice, Omotnice, Fotografski papir HP Advanced, HP Brochure Matte 180 g i Naljepnice.</li> </ul> <p><b>NAPOMENA:</b> Ako je omogućen ALM (Alternative Letterhead Mode) i ispisujete memorandume, tiskanice ili perforirane obrasce, odaberite Memorandumi, Tiskanice ili Perforirani obrasci kao vrstu papira. Dodatne informacije potražite u odjeljku <a href="#">Umetanje memoranduma ili tiskanica</a>.</p> <ul style="list-style-type: none"> <li>• <b>Posebne stranice:</b> sadrži prednje i stražnje naslovnice, prazne listove i tiskanice.</li> <li>• <b>Kvaliteta ispisa:</b> obuhvaća Prezentacija (za visoku kvalitetu) i Profesionalno (za svakodnevne zadatke).</li> </ul> <p><b>NAPOMENA:</b> Omotnice ili naljepnice nije moguće ispisivati u Općem uredskom načinu rada.</p>
Efekti	<p>Kartica sadrži postavke koje privremeno utječu na izvedbu zadatka ispisa:</p> <ul style="list-style-type: none"> <li>• <b>Promjena mogućnosti:</b> obuhvaća stvarnu veličinu, postotak stvarnog ili skalirano na posebnu veličinu medija kao što je Letter ili Omotnica #10.</li> <li>• <b>Vodeni žigovi:</b> obuhvaća Povjerljivo i Skice.</li> </ul>
Obrada	<p>Kartica sadrži postavke koje utječu na izvedbu zadatka ispisa:</p> <ul style="list-style-type: none"> <li>• <b>Obostrani ispis:</b> ispis na jednoj strani ili na obje strane. Kada je ova mogućnost odabrana, dostupne su dodatne mogućnosti: <ul style="list-style-type: none"> <li>— ovisno o usmjerenju papira, stranice možete okrenuti prema gore za uvezivanje po kratkom rubu (na primjer, kalendare) ili po dugom rubu (za knjige).</li> <li>— Za izgled brošure ispisivati možete s prostorom za uvezivanje s lijeve ili desne strane ili pak nijedne strane.</li> </ul> </li> <li>• <b>Stranica po listu:</b> ispisuje se više stranica po listu, uz mogućnost ispisa obruba oko svake stranice.</li> <li>• <b>Usmjerenje:</b> obuhvaća Okomito i Vodoravno.</li> </ul>
Rezultat ispisa	<p>Dostupno samo za modele s dodatkom za klamanje/slaganje, ova kartica sadrži postavke za klamanje zadatka ispisa:</p> <ul style="list-style-type: none"> <li>• <b>Ništa:</b> Bez klamerica.</li> <li>• <b>Jedna klamerica lijevo:</b> klamerica je u lijevom kutu gornjeg ruba papira.</li> <li>• <b>Jedna klamerica desno:</b> klamerica je u desnom kutu gornjeg ruba papira.</li> <li>• <b>Izlazna ladica – automatski odabir:</b> pisač zadatke šalje u gornju ladicu radi klamanja. Svi ostali zadaci šalju se u donju ladicu.</li> <li>• <b>Izlazna ladica – gornja ladica:</b> pisač šalje zadatke koji <i>podržavaju</i> klamanje u gornju ladicu; ne trebaju se klamati. Svi ostali zadaci šalju se u donju ladicu.</li> </ul>
Pohrana zadataka	<p>Kartica sadrži postavke za ispis pohranjenog zadatka s upravljačke ploče. Ovdje je opisana samo jedna postavka:</p> <ul style="list-style-type: none"> <li>• <b>Isključeno</b> (zadano): ispisuje se zadatak bez pohranjivanja na pisač.</li> </ul>

Kartica	Opis
	Informacije o ostalim postavkama potražite u odjeljku <a href="#">Ispis pomoću pohrane zadataka</a> .
U boji	Kartica sadrži postavke za ispis u boji ili sivim tonovima: <ul style="list-style-type: none"> <li>• <b>Print in Grayscale</b> (Crno-bijeli ispis): ispis samo crnom tintom ili u sivim CMYK tonovima visoke kvalitete (koji uz spremnik s crnom bojom koristi i spremnike s drugim bojama).</li> <li>• <b>Teme u boji</b>: te mogućnosti određuju kako se boje is crtavaju. Obuhvaćaju različite crveno-zelena-plave teme kao što su Zadano, Fotografija i Žive boje. Dodatne informacije potražite u odjeljku <a href="#">Prilagodba boja i upravljanje njima</a>.</li> </ul>
Napredno	Kartica sadrži postavke koje se rijetko koriste ili mijenjaju: <ul style="list-style-type: none"> <li>• <b>Kopije</b>: odaberite broj kopija i želite li ih poredati.</li> <li>• <b>Obratan redoslijed stranica</b>: ispis kreće od zadnje stranice zadatka prema prvoj stranici.</li> <li>• <b>Ispis cijelog teksta u crnoj boji</b>: smanjuje korištenje spremnika s bojom.</li> <li>• <b>HP EasyColor</b>: Ako koristite upravljački program za Windows HP PCL 6, potvrdite ovaj okvir da biste automatski poboljšali dokumente s raznim sadržajem koje ispisujete iz programa sustava Microsoft Office. Tehnologija HP EasyColor ne dijeli sliku na više dijelova, već je poboljšava odjednom, što rezultira dosljednijim bojama, oštrijim detaljima i bržim ispisom.</li> <li>• <b>Postavke tinte</b>: pomoću klizača odaberite vrijeme sušenja, razinu zasićenja i širenje crne boje za zadatak ispisa. Dodatne informacije potražite u odjeljku <a href="#">Prilagodba boja i upravljanje njima</a>.</li> </ul>

6. Kliknite **OK** da biste se vratili u dijaloški okvir **Svojstva**.

7. Kliknite **OK**, a zatim **Ispis** ili **OK** u dijaloškom okviru Ispis.



**NAPOMENA:** Nakon ispisa iz proizvoda uklonite sve posebne medije, kao što su omotnice ili fotografski papir.

## ispis s računala (OS X)

Upute se odnose na ispis na različite medije, uključujući sljedeće.

- |                             |               |              |
|-----------------------------|---------------|--------------|
| • Obični papir              | • Omotnice    | • Brošure    |
| • Memorandumi ili tiskanice | • Fotografije | • Naljepnice |

## ispis s računala (OS X)

1. Umetnite podržane medije u ispravnu ladicu.

Dodatne informacije potražite u odjeljku [Umetanje medija](#).

2. U izborniku **Datoteka** u programu odaberite **Ispis**.

3. Provjerite je li pisač odabran.

4. Na izborniku **Zadane postavke** po potrebi odaberite zadanu postavku ispisa.

5. Ako proizvod sadrži dodatak za klamanje/slaganje, učinite sljedeće:

a. Na skočnom izborniku **Kopije i stranice** odaberite **Obrada**.

b. Na padajućem izborniku **klamanje** odaberite jednu od sljedećih mogućnosti:

- **Ništa:** Bez klamera.
  - **Jedna klamera lijevo:** klamera je u lijevom kutu gornjeg ruba papira.
  - **Jedna klamera desno:** klamera je u desnom kutu gornjeg ruba papira.
- c. Izlazna ladica – automatski odabir:** pisač zadatke šalje u gornju ladicu radi klamanja. Svi ostali zadaci šalju se u donju ladicu.
- d. Izlazna ladica – gornja ladica:** pisač šalje zadatke koji *podržavaju* klamanje u gornju ladicu; ne trebaju se klamati. Svi ostali zadaci šalju se u donju ladicu.
- 6.** Na kartici **Papir/kvaliteta** kliknite skočni izbornik pokraj vrste medija.
- Postavite ispravne mogućnosti ispisa za medij (obični papir, memorandumi, tiskanice, perforirani obrasci, omotnice, fotografski papir, naljepnice itd.). Mogućnosti ispisa mogu obuhvaćati veličinu, vrstu, ladicu, razlučivost ispisa i automatske prilagodbe.
- Ako u dijaloškom okviru Ispis ne vidite mogućnosti, kliknite **Prikaži detalje**.
- 7.** Kliknite **Ispis**.



**NAPOMENA:** Nakon ispisa iz proizvoda uklonite sve posebne medije, kao što su omotnice ili fotografski papir.

## Postavljanje prečaca za ispis (Windows)

1. U izborniku **Datoteka** u programu odaberite **Ispis**.
  2. Kliknite vezu ili gumb kojim se otvara dijaloški okvir **Svojstva**.
- Ovisno o aplikaciji koju koristite, veza ili gumb može imati naziv **Svojstva**, **Mogućnosti**, **Postavljanje pisača**, **Svojstva pisača**, **Pisač** ili **Postavljanje preferenci**.
3. Kliknite na prečac **Printing Shortcuts** (Prečac za ispis).
  4. Odaberite postojeći prečac kao temelj.



**NAPOMENA:** Uvijek odaberite prečac prije prilagodbe bilo koje postavke s desne strane zaslona. Ako prilagodite postavke, a zatim odaberete prečac, sve će se prilagodbe izgubiti.

5. Odaberite mogućnosti ispisa za novi prečac.
6. Kliknite gumb **Spremi kao**.
7. Upišite naziv prečaca i pritisnite gumb **OK**.

## Postavljanje zadanih postavki ispisa (OS X)

1. U izborniku **Datoteka** u programu odaberite **Ispis**.
2. Provjerite je li pisač odabran.
3. Na skočnom izborniku **Zadane postavke** odaberite **Zadane postavke**.
4. Kliknite **Spremi trenutne postavke kao zadane**.
5. Upišite opisni naziv zadane postavke i spremite je za **Samo ovaj pisač** ili **Svi pisači**.

## Prilagodba boja i upravljanje njima

Prilagodite boju ispisa za proizvod tako da promijenite postavke u upravljačkom programu pisača.



- [Odabir zadane teme u boji za zadatak ispisa](#)
- [Ručna prilagodba mogućnosti boja za zadatak ispisa](#)
- [Usklađivanje boja s onima na zaslonu računala](#)
- [Upravljanje pristupom ispisu u boji](#)

## Odabir zadane teme u boji za zadatak ispisa

1. U izborniku **Datoteka** u programu odaberite **Ispis**.
2. Provjerite je li pisač odabran.
3. Kliknite vezu ili gumb kojim se otvara dijaloški okvir **Svojstva** .  
Ovisno o aplikaciji koju koristite, veza ili gumb može imati naziv **Svojstva** , **Mogućnosti**, **Postavljanje pisača**, **Svojstva pisača**, **Pisač** ili **Postavljanje preferenci**.
4. Učinite nešto od sljedećeg:
  - **Windows:** Kliknite na karticu **Color (Boja)**.
  - **OS X:** kliknite karticu **Boja** i poništite odabir **HP EasyColor**.
5. Na padajućem izborniku **Teme u boji** (Windows) ili skočnom izborniku **RGB boja**(OS X), odaberite jednu od sljedećih tema u boji:
  - **Zadano (sRGB):** tema postavlja proizvod na ispis RGB podataka u osnovnom načinu rada uređaja. Prilikom korištenja teme bojom upravljajte u programu ili operacijskom sustavu radi ispravnog iscrtavanja.
  - **Žive boje:** proizvod pojačava zasićenost boje u srednjim tonovima. Pomoću te teme ispisujete poslovne slike.
  - **Fotografija:** proizvod interpretira RGB boje kao da su otisnute kao fotografija u digitalnom minilaboratoriju. Proizvod iscrtava dublje, zasićenije boje drukčije od zadane (sRGB) teme. Pomoću te teme ispisujete fotografije.
  - **Fotografija (Adobe RGB 1998):** pomoću te teme ispisujete digitalne fotografije koje umjesto prostora sRGB koriste prostor boje AdobeRGB. Pri korištenju te teme isključite upravljanje bojom u programu.
  - **Ništa:** ne koristi se nijedna tema u boji.

## Ručna prilagodba mogućnosti boja za zadatak ispisa

Pomoću upravljačkog programa pisača očistite zadane postavke boje i ručno prilagodite postavke. Pomoću ugrađene pomoći u upravljačkom programu informirajte se o tome kako svaka postavka utječe na ispis.

1. U izborniku **Datoteka** u programu odaberite **Ispis**.
2. Provjerite je li pisač odabran.
3. Učinite nešto od sljedećeg:
  - **Windows:** Kliknite vezu ili gumb kojim se otvara dijaloški okvir **Svojstva** .  
Ovisno o aplikaciji koju koristite, veza ili gumb može imati naziv **Svojstva** , **Mogućnosti**, **Postavljanje pisača**, **Svojstva pisača**, **Pisač** ili **Postavljanje preferenci**.
  - **OS X:** Na skočnom izborniku **Kopije i stranice**, odaberite **Boja**. Zatim poništite okvir **HP EasyColor**.
4. Učinite nešto od sljedećeg:

- **Windows:** na kartici **Napredno** kliknite **Postavke tinte**.
- **OS X:** kliknite trokutić za otkrivanje pokraj stavke **Napredno**.

**5.** Pomoću klizača unesite sljedeće prilagodbe:

- **Vrijeme sušenja:** premjestite klizač udesno da biste povećali razdoblje koje je pisaču potrebno za sušenje ispisanog stranice. Povećanje vremena sušenja najbolje funkcionira za zadatke ispisa na obični papir.
- **Zasićenost:** pomaknite klizač udesno da biste povećali količinu primijenjene crne tinte ili tinte u boji. Povećanje zasićenosti najbolje funkcionira za zadatke ispisa na brošure ili fotografski papir.
- **Širenje crne tinte:** pomaknite klizač ulijevo da biste ograničili širenje crne boje na susjedna područja s bojom na ispisanom stranici. Smanjenje širenja najbolje funkcionira za zadatke ispisa na obični papir.



**NAPOMENA:** Ručna promjena postavki boje može utjecati na ispis. HP preporučuje da samo grafički stručnjaci mijenjaju te postavke.

- 6.** Kliknite **OK** da biste spremili svoje prilagodbe i zatvorili prozor ili kliknite **Postavi ponovno** da biste postavke vratili na tvorničke postavke (Windows).

## Usklađivanje boja s onima na zaslonu računala

Za većinu je korisnika najbolja metoda usklađivanja boja ispis sRGB boja.

Postupak usklađivanja boje ispisa s bojom na računalnom zaslonu je složen, jer pisači i monitori stvaraju boje na različite načine. Monitori prikazuju boje koristeći svjetlosne piksele koji koriste postupak RGB boja (crvena, zelena, plava), a pisači ispisuju boje koristeći postupak CMYK (cijan, magenta, žuta i crna).

Mnogi čimbenici mogu utjecati na mogućnost usklađivanja ispisanih boja s onima na monitoru:

- mediji za ispis
- postupak ispisa (primjerice spremnik, tisak ili laserska tehnologija)
- osvjetljenje odozgora
- osobne razlike u percepciji boje
- softverski programi
- upravljački programi pisača
- operacijski sustavi računala
- monitori
- videokartice i upravljački programi
- radno okruženje (primjerice, vlažnost)

## Upravljanje pristupom ispisu u boji

HP-ov paket alata za pristup bojama omogućava vam omogućivanje ili onemogućivanje boja za pojedinačne korisnike ili grupe i aplikacije. Dodatne informacije potražite na web-mjestu [www.hp.com/go/upd](http://www.hp.com/go/upd).

HP-ov ugrađeni mrežni poslužitelj omogućava vam onemogućivanje faksiranja u boji, kopiranja u boji te ispisa u boji s memorijskih uređaja. Dodatne informacije potražite u odjeljku [HP Embedded Web Server](#).

# Ispis s upravljačke ploče

- [Ispis pomoću pohrane zadataka](#)
- [Ispis s USB uređaja](#)

## Ispis pomoću pohrane zadataka

Zadatke možete stvoriti i pohraniti na proizvodu, a kasnije ih vi ili netko drugi može ispisati. Da biste uštedjeli memoriju pisača ili zaštilili povjerljive podatke, možete izbrisati pohranjene zadatke s proizvoda.

- [Onemogućivanje ili omogućivanje pohrane zadataka](#)
- [Primjena pohrane zadataka na jedan ili sve zadatke ispisa](#)
- [Ispis pohranjenog zadatka na pisaču](#)
- [Brisanje pohranjenog zadatka na pisaču](#)

## Onemogućivanje ili omogućivanje pohrane zadataka

Pohrana zadataka omogućena je prema zadanim postavkama. Po potrebi je možete onemogućiti ili ponovno omogućiti u softveru pisača.



**NAPOMENA:** Prije nego što ponovno omogućite pohranu zadataka u softveru pisača, najprije mora biti omogućena na HP-ovu ugrađenom web-poslužitelju (na kartici **Postavke** u odjeljku **Sigurnost** kliknite **Zaštita pohranjenih podataka** i pratite upute na zaslonu). Informacije o korištenju ugrađenog poslužitelja (EWS) potražite u dijelu [HP Embedded Web Server](#).

- [Onemogućivanje ili omogućivanje pohrane zadataka \(Windows\)](#)
- [Onemogućivanje ili omogućivanje pohrane zadataka \(OS X\)](#)

## Onemogućivanje ili omogućivanje pohrane zadataka (Windows)

1. Kliknite **Start** i, ovisno o operacijskom sustavu, učinite nešto od sljedećeg:
  - **Windows 10:** Kliknite **Postavke**, zatim **Uređaji**, a potom **Pisači i skeneri**.
  - **Windows 8, 8.1:** Kliknite **Upravljačka ploča**, zatim **Hardver i zvuk**, a potom **Uređaji i pisači**.
  - **Windows 7:** Kliknite **Uređaji i pisači**.
2. Desnom tipkom miša kliknite pisač, a zatim kliknite **Svojstva** ili **Svojstva pisača**.
3. U prozoru Svojstva pisača kliknite karticu **Postavke uređaja**.
4. S padajućeg popisa **Pohrana zadataka** odaberite **Onemogući** da biste značajku isključili ili odaberite **Automatski** da biste je uključili.
5. Kliknite **Primijeni**, a zatim **OK**.

## Onemogućivanje ili omogućivanje pohrane zadataka (OS X)

1. Otvorite HP Utility. Dodatne informacije potražite u odjeljku [Otvaranje programa HP Utility](#).
2. Provjerite je li pisač odabran.
3. Kliknite **Uređaji**.
4. Odaberite **postavke pohrane zadataka**.
5. Odaberite **Omogući pohranjene zadatke na pisaču**, a zatim postavite postavke pohrane zadataka.

## Primjena pohrane zadatka na jedan ili sve zadatke ispisa

Značajku pohrane zadatka možete primijeniti na jedan zadatak ili sve zadatke ispisa. Kada to učinite, jedan zadatak ili svi zadaci pohranjuju se u memoriju pisača tako da ih možete kasnije ispisati s upravljačke ploče pisača.

- [Primjena pohrane zadatka na jedan zadatak ispisa \(Windows\)](#)
- [Primjena pohrane zadatka na sve zadatke ispisa \(Windows\)](#)
- [Primjena pohrane zadatka na jedan zadatak ispisa \(OS X\)](#)
- [Primjena pohrane zadatka na sve zadatke ispisa \(OS X\)](#)

### Primjena pohrane zadatka na jedan zadatak ispisa (Windows)

1. U izborniku **Datoteka** u programu odaberite **Ispis**.
2. Provjerite je li pisač odabran.
3. Kliknite vezu ili gumb kojim se otvara dijaloški okvir **Svojstva**.
4. Kliknite karticu **Pohrana zadatka**, a zatim odaberite jednu od sljedećih mogućnosti:
  - **Provjeri i zadrži:** Ispisuje se prva kopija zadatka s više kopija tako da možete provjeriti kvalitetu ispisa i ispisati preostale kopije kada to zatražite na upravljačkoj ploči
  - **Osobni zadatak:** Zadatak se ispisuje tek kada to zatražite na upravljačkoj ploči pisača  
Osobni se zadaci brišu nakon ispisa.
  - **Brzo kopiraj:** Ispisuje se traženi broj kopija u zadatku, a njegova se kopija pohranjuje tako da ga možete ponovno ispisati kasnije
  - **Pohranjeni zadatak:** Zadatak se ispisuje na pisaču i omogućuje istovremeni ispis drugim korisnicima
  - **Neka zadatak bude privatn/siguran:** vrijedi za osobne i pohranjene zadatke. Za ispis pohranjenog zadatka s upravljačke ploče možda vam treba osobni identifikacijski broj (PIN) ili lozinka:
    - **Ništa:** PIN ili lozinka nisu potrebni.
    - **PIN za ispis:** potreban je četveroimenkasti PIN.
    - **Šifriraj zadatak (lozinkom)** (za Windows 7 ili noviji): potrebna je lozinka koja se sastoji od 4 do 32 znaka.
5. U području **Korisničko ime** odaberite **Korisničko ime** da biste koristili zadano korisničko ime ili **Prilagođeno** da biste upisali željeno korisničko ime.
6. U području **Naziv zadatka** odaberite **Automatski** da biste koristili zadani naziv zadatka ili **Prilagođeno** da biste upisali željeni naziv zadatka.  
Ako upišete naziv zadatka koji se već koristi, odaberite nešto od sljedećeg:
  - **Koristi naziv zadatke + (1 – 99):** na kraj naziva zadatka dodaje se jedinstveni broj
  - **Zamijeni postojećú datoteku:** postojeći se pohranjeni zadatak prepisuje novim
7. Kliknite **OK**, a zatim **Ispis** da biste zadatak pohranili na pisač.

### Primjena pohrane zadatka na sve zadatke ispisa (Windows)

1. Kliknite **Start** i, ovisno o operacijskom sustavu, učinite nešto od sljedećeg:

- **Windows 10:** Kliknite **Postavke**, zatim **Uređaji**, a potom **Pisači i skeneri**.
  - **Windows 8, 8.1:** Kliknite **Upravljačka ploča**, zatim **Hardver i zvuk**, a potom **Uređaji i pisači**.
  - **Windows 7:** Kliknite **Uređaji i pisači**.
2. Provjerite je li pisač odabran.
  3. Desnom tipkom miša kliknite pisač, zatim kliknite **Preference ispisa**, a potom karticu **Pohrana zadataka**.
  4. Na kartici **Pohrana zadataka** odaberite jednu od sljedećih mogućnosti:
    - **Provjeri i zadrži:** Ispisuje se prva kopija zadatka s više kopija tako da možete provjeriti kvalitetu ispisa i ispisati preostale kopije kada to zatražite na upravljačkoj ploči
    - **Osobni zadatak:** Zadatak se ispisuje tek kada to zatražite na upravljačkoj ploči pisača  
Osobni se zadaci brišu nakon ispisa.
    - **Brzo kopiraj:** Ispisuje se traženi broj kopija u zadatku, a njegova se kopija pohranjuje tako da ga možete ponovno ispisati kasnije
    - **Pohranjeni zadatak:** Zadatak se ispisuje na pisaču i omogućuje istovremeni ispis drugim korisnicima
    - **Neka zadatak bude privatn/siguran:** vrijedi za osobne i pohranjene zadatke. Za ispis pohranjenog zadatka s upravljačke ploče možda vam treba osobni identifikacijski broj (PIN) ili lozinka
      - **Ništa:** PIN ili lozinka nisu potrebni.
      - **PIN za ispis:** potreban je četveroznamenasti PIN.
      - **Šifriraj zadatak (lozinkom)** (za Windows 7 ili noviji): potrebna je lozinka koja se sastoji od 4 do 32 znaka.
  5. U području **Korisničko ime** odaberite **Korisničko ime** da biste koristili zadano korisničko ime ili **Prilagođeno** da biste upisali željeno korisničko ime.
  6. U području **Naziv zadatka** odaberite **Automatski** da biste koristili zadani naziv zadatka ili **Prilagođeno** da biste upisali željeni naziv zadatka.  
Ako upišete naziv zadatka koji se već koristi, odaberite nešto od sljedećeg:
    - **Koristi naziv zadatke + (1 – 99):** na kraj naziva zadatka dodaje se jedinstveni broj
    - **Zamijeni postojeću datoteku:** postojeći se pohranjeni zadatak prepisuje novim
  7. Kliknite **OK**, a zatim **Ispis** da biste zadatak pohranili na pisač.

### Primjena pohrane zadataka na jedan zadatak ispisa (OS X)

1. U izborniku **Datoteka** u programu odaberite **Ispis**.
2. Na skočnom izborniku **Kopije i stranice** odaberite **Pohrana zadataka**.
3. Provjerite je li pisač odabran.
4. S padajućeg izbornika **Način rada** odaberite jednu od sljedećih opcija:

- **Brzo kopiraj:** Ispisuje se traženi broj kopija u zadatku, a njegova se kopija pohranjuje tako da ga možete ponovno ispisati kasnije
  - **Provjeri i zadrži:** Ispisuje se prva kopija zadatka s više kopija tako da možete provjeriti kvalitetu ispisa i ispisati preostale kopije kada to zatražite na upravljačkoj ploči
  - **Pohranjeni zadatak:** Zadatak se ispisuje na pisaču i omogućuje istovremeni ispis drugim korisnicima
  - **Osobni zadatak:** Zadatak se ispisuje tek kada to zatražite na upravljačkoj ploči pisača  
Osobni se zadaci brišu nakon ispisa.
5. U području **Korisničko ime** odaberite **Korisničko ime** da biste koristili zadano korisničko ime ili **Prilagođeno** da biste upisali željeno korisničko ime.
  6. U području **Naziv zadatka** odaberite **Automatski** da biste koristili zadani naziv zadatka ili **Prilagođeno** da biste upisali željeni naziv zadatka.  
Ako upišete naziv zadatka koji se već koristi, odaberite nešto od sljedećeg:
    - **Koristi naziv zadatke + (1 – 99):** na kraj naziva zadatka dodaje se jedinstveni broj
    - **Zamijeni postojeću datoteku:** postojeći se pohranjeni zadatak prepisuje novim
  7. Za osobne ili pohranjene zadatke odaberite **Koristi PIN za ispis** ako želite tražiti četveroznamenasti osobni identifikacijski broj (PIN) za ispis pohranjenog zadatka s upravljačke ploče.
  8. Kliknite **Ispis** da biste zadatak pohranili na pisač.

#### Primjena pohrane zadataka na sve zadatke ispisa (OS X)

1. U izborniku **Datoteka** u programu odaberite **Ispis**.
2. Na skočnom izborniku **Kopije i stranice** odaberite **Pohrana zadataka**.
3. Provjerite je li pisač odabran.
4. S padajućeg izbornika **Način rada** odaberite jednu od sljedećih opcija:
  - **Brzo kopiraj:** Ispisuje se traženi broj kopija u zadatku, a njegova se kopija pohranjuje tako da ga možete ponovno ispisati kasnije
  - **Provjeri i zadrži:** Ispisuje se prva kopija zadatka s više kopija tako da možete provjeriti kvalitetu ispisa i ispisati preostale kopije kada to zatražite na upravljačkoj ploči
  - **Pohranjeni zadatak:** Zadatak se ispisuje na pisaču i omogućuje istovremeni ispis drugim korisnicima
  - **Osobni zadatak:** Zadatak se ispisuje tek kada to zatražite na upravljačkoj ploči pisača  
Osobni se zadaci brišu nakon ispisa.
5. U području **Korisničko ime** odaberite **Korisničko ime** da biste koristili zadano korisničko ime ili **Prilagođeno** da biste upisali željeno korisničko ime.
6. U području **Naziv zadatka** odaberite **Automatski** da biste koristili zadani naziv zadatka ili **Prilagođeno** da biste upisali željeni naziv zadatka.  
Ako upišete naziv zadatka koji se već koristi, odaberite nešto od sljedećeg:
  - **Koristi naziv zadatke + (1 – 99):** na kraj naziva zadatka dodaje se jedinstveni broj
  - **Zamijeni postojeću datoteku:** postojeći se pohranjeni zadatak prepisuje novim

7. Za osobne ili pohranjene zadatke odaberite **Koristi PIN za ispis** ako želite tražiti četveroznamenasti osobni identifikacijski broj (PIN) za ispis pohranjenog zadatka s upravljačke ploče.
8. Kliknite **Ispis** da biste zadatak pohranili na pisač.

## Ispis pohranjenog zadatka na pisaču

1. Na upravljačkoj ploči dodirnite ikonu **Ispis**.
2. Na zaslonu dodirnite ikonu **Pohranjeni zadatak** ili **Privatni zadatak**.
3. Prijedite na pohranjeni zadatak i otvorite ga.



**NAPOMENA:** Ako je zadatak privatn ili šifriran, unesite PIN ili lozinku.

4. Odaberite broj kopija, a zatim dodirnite **Ispis**.

## Brisanje pohranjenog zadatka na pisaču

1. Na upravljačkoj ploči dodirnite ikonu **Ispis**.
2. Na zaslonu dodirnite ikonu **Pohranjeni zadatak** ili **Privatni zadatak**.
3. Otvorite mapu koja sadrži pohranjeni zadatak i učinite nešto od sljedećeg:
  - Da biste izbrisali jedan zadatak, dodirnite zadatak koji želite izbrisati.
  - Da biste izbrisali sve zadatke u mapi, dodirnite ikonu koša za smeće, a zatim dodirnite **Izbriši**.



**NAPOMENA:** Ako su neki zadaci zaštićeni PIN-om ili lozinkom, dodirnite **Svi zadaci bez PIN-a ili lozinke** ili **Svi zadaci s istim PIN-om ili lozinkom**, a zatim slijedite upute na zaslonu.

4. Po potrebi dodirnite ikonu koša za smeće, a zatim dodirnite **Izbriši**.

## Ispis s USB uređaja

Proizvod omogućuje ispis izravno s izmjenjivog USB pogona ("uključ i ispiši") pa tako možete brzo ispisati datoteke bez potrebe za njihovim slanjem s računala. Proizvod prihvaća standardne USB uređaje za pohranu u USB priključku blizu upravljačke ploče.

1. Umetnite USB uređaj u USB priključak s prednje strane proizvoda. Prikazat će se izbornik **Mogućnosti memorijskog uređaja**.
2. Na zaslonu dodirnite ikonu **Ispis dokumenata**.
3. Prijedite na zadatak na USB uređaju i otvorite ga.

Možete ispisivati sljedeće vrste datoteka:

- PDF
  - sve oblike fotografija
  - datoteke sustava Microsoft Office, osim datoteka programa Excel
4. Odaberite broj kopija, a zatim dodirnite **Crno** ili **U boji** da biste pokrenuli ispis.

## Ispis uz NFC

Uz NFC (Near Field Communications) možete prići proizvodu i ispisati s pametnog telefona ili tableta.

- ▲ Da biste ispisivali pomoću NFC-a, na upravljačkoj ploči dodirnite  (NFC), a zatim slijedite upute na zaslonu.

## Ispis uz AirPrint (OS X)

Ispis pomoću Appleove aplikacije AirPrint podržavaju sljedeći uređaji: iPad (iOS 4.2), iPhone (3GS ili noviji), iPod touch (treća generacija ili noviji) te računala Mac (OS X v10.10 ili noviji).

Da biste koristili AirPrint, provjerite sljedeće:

- Pisač i Apple uređaj povezani su s istom mrežom kao i uređaj s podrškom za AirPrint. Dodatne informacije potražite na web-mjestu [www.hp.com/go/mobileprinting](http://www.hp.com/go/mobileprinting). Ako lokalna verzija web-mjesta nije dostupna u vašoj državi/regiji, možda ćete biti preusmjereni na HP-ovo web-mjesto za mobilni ispis za drugu državu/regiju ili na drugom jeziku.
- Umetnite papir koji odgovara postavkama za papir u pisaču.

### Ponovno omogućivanje aplikacije AirPrint

Aplikacija AirPrint omogućena je prema zadanim postavkama. Ako se onemogući, ponovno je možete omogućiti na sljedeći način.

1. Otvorite ugrađeni web-poslužitelj (EWS). Dodatne informacije potražite u odjeljku [Otvaranje EWS-a](#).
2. Na kartici **Mreža** kliknite **AirPrint**, a zatim **Status**.
3. U retku **Status aplikacije AirPrint** kliknite **Uključi AirPrint**.

## Savjeti za uspješan ispis

Postavke softvera odabrane u upravljačkom programu za ispis primjenjuju se samo na ispis. Ne primjenjuju se na kopiranje ni na skeniranje.

- [Savjeti za korištenje spremnika s tintom](#)
- [Savjeti za umetanje papira](#)
- [Savjeti vezani uz postavke pisača \(Windows\)](#)
- [Savjeti vezani uz postavke pisača \(OS X\)](#)

### Savjeti za korištenje spremnika s tintom

Pogledajte odjeljak [Savjeti vezani uz rad sa spremnicima](#).

### Savjeti za umetanje papira

Pogledajte odjeljak [Savjeti za odabir i korištenje papira](#).

### Savjeti vezani uz postavke pisača (Windows)

- Da biste promijenili zadane postavke ispisa, učinite nešto od sljedećeg:
  - U programu HP Printer Assistant kliknite **Ispis, skeniranje i faksiranje**, a zatim **Postavi preference**.
  - U izborniku **Datoteka** u programu odaberite **Ispis**. Otvorite dijaloški okvir Svojstva pisača.
- Na kartici **Boja** ili **Obrada** upravljačkog programa pisača postavite sljedeće mogućnosti po potrebi:



- **Crno-bijeli ispis:** omogućuje ispis crno-bijelog dokumenta samo pomoću crnog spremnika. Omogućuje vam i ispis dokumenata u sivim tonovima visoke kvalitete (koji koristi spremnike s drugim bojama). Kliknite **Samo crna** ili **Sivi CMYK tonovi visoke kvalitete**, a zatim kliknite **OK**.
  - **Stranica po listu:** olakšava određivanje redoslijeda stranica ako ispisujete dokument sa više od dvije stranice po listu.
  - **Okretanje stranice prema gore:** ovisno o usmjerenju papira, stranice možete okrenuti prema gore za uvezivanje po kratkom rubu (na primjer, kalendare) ili po dugom rubu (za knjige).
  - **Izgled brošure:** omogućuje ispis višestraničnog dokumenta u obliku brošure. Na svaku stranu lista postavlja dvije stranice, a listove je potom moguće presaviti u knjižicu veličine pola papira. Na padajućem popisu odaberite način uvezivanja, a zatim kliknite **OK**.
    - **Uvez s lijeve strane:** stranica za uvez nakon savijanja nalazi se s lijeve strane. Tu mogućnost odaberite ako čitate slijeva nadesno.
    - **Uvez s desne strane:** stranica za uvez nakon savijanja nalazi se s desne strane. Tu mogućnost odaberite ako čitate zdesna nalijevo.
  - **Ispis ruba stranice:** olakšava dodavanje obruba stranica ako ispisujete dokument s više od dvije stranice po listu.
- Da biste uštedjeli vrijeme pri postavljanju preferenci ispisa, koristite prečace za ispis.

## Savjeti vezani uz postavke pisača (OS X)

- U softverskom programu obavezno odaberite odgovarajuću veličinu papira koji je umetnut u pisač:
  - a. Na izborniku **Datoteka** odaberite **Postavljanje stranice**.
  - b. U odjeljku **Oblik za** provjerite je li odabran pisač.
  - c. Na skočnom izborniku odaberite **Veličina papira**.
- U softverskom programu obavezno odaberite odgovarajuću vrstu i kvalitetu papira koji je umetnut u pisač.
  - a. U izborniku **Datoteka** u programu odaberite **Ispis**.
  - b. Na skočnom izborniku **Kopije i stranice**, odaberite **Papir/kvaliteta**, a zatim ispravnu vrstu i kvalitetu papira.
- Da biste ispisali crno-bijeli dokument pomoću isključivo spremnika s crnom bojom, učinite sljedeće:
  - a. U izborniku **Datoteka** u programu odaberite **Ispis**.
  - b. U prozoru Ispis sa skočnog izbornika odaberite **Kopije i stranice**, a zatim **Boja**.
  - c. Poništite odabir okvira **HP EasyColor**.
  - d. Kliknite skočni izbornik **Crno-bijeli ispis**, a zatim odaberite **Samo crna**.

---

# 7 Kopiranje i skeniranje

- [Kopiranje](#)
- [Skeniranje](#)
- [Savjeti za uspješno kopiranje i skeniranje](#)

## Kopiranje

- [Postavke kopiranja](#)
- [Umetanje i kopiranje identifikacijskih kartica](#)
- [Kopiranje fotografija](#)
- [Umetanje i kopiranje izvornika različitih veličina](#)
- [Automatsko kopiranje na obje strane](#)
- [Poništavanje zadatka kopiranja](#)

## Postavke kopiranja

- [Prilagodba svjetline ili zatamnjenja kopija](#)
- [Odabir ladice papira za kopije](#)
- [Smanjivanje ili povećavanje kopije](#)

## Prilagodba svjetline ili zatamnjenja kopija

1. Dokument postavite na staklo skenera tako da strana za ispis bude okrenuta prema dolje ili u automatski ulagač dokumenata tako da strana za ispis bude okrenuta prema gore.  
Dodatne informacije potražite u odjeljku [Umetanje u skener](#) ili [Napunite ulagač dokumenata](#).
2. Na upravljačkoj ploči dodirnite ikonu [Kopiranje](#).
3. Na zaslonu dodirnite ikonu [Dokument](#).
4. Dodirnite [Postavke](#) da biste prikazali izbornik [Postavke kopiranja](#).
5. Dodirnite [Svjetlije/tamnije](#) i pomoću klizača osvijetlite ili potamnite ispisane kopije.

## Odabir ladice papira za kopije

1. U ladicu umetnite papir na koji želite kopirati.  
Dodatne informacije potražite u odjeljku [Umetanje medija](#).
2. Na upravljačkoj ploči dodirnite ikonu [Kopiranje](#).
3. Na zaslonu dodirnite ikonu [Dokument](#).
4. Dodirnite [Postavke](#) da biste prikazali izbornik [Postavke kopiranja](#).

5. Dodirnite [Odabir ladice](#).
6. Odaberite ladicu u koju ste umetnuli papir u 1. koraku.



**NAPOMENA:** Ako odaberete ladicu 1, a mogućnost je postavljena na [Sve veličine](#) i [Sve vrste](#), obavezno odaberite odgovarajuću veličinu medija za tu ladicu.

## Smanjivanje ili povećavanje kopije

1. Dokument postavite na staklo skenera tako da strana za ispis bude okrenuta prema dolje ili u automatski ulagač dokumenata tako da strana za ispis bude okrenuta prema gore.  
Dodatne informacije potražite u odjeljku [Umetanje u skener](#) ili [Napunite ulagač dokumenata](#).
2. Na upravljačkoj ploči dodirnite ikonu [Kopiranje](#).
3. Na zaslonu dodirnite ikonu [Dokument](#).
4. Dodirnite [Postavke](#) da biste prikazali izbornik [Postavke kopiranja](#).
5. Dodirnite [Promjena veličine](#), a zatim odaberite jednu od sljedećih mogućnosti izbornika.

## Umetanje i kopiranje identifikacijskih kartica

Pomoću te značajke kopirajte obje strane identifikacijske kartice ili drugih dokumenata malog formata na jednu stranicu lista papira. Proizvod će od vas zatražiti da kopirate prvu stranu, a zatim okrenete drugu stranu na staklu skenera i kopirate ponovno. Proizvod obje slike ispisuje na istoj stranici.

1. Postavite identifikacijsku karticu na staklo skenera. Usmjerite karticu pomoću znaka za medije s lijeve stražnje strane stakla skenera.

Dodatne informacije potražite u odjeljku [Umetanje u skener](#).

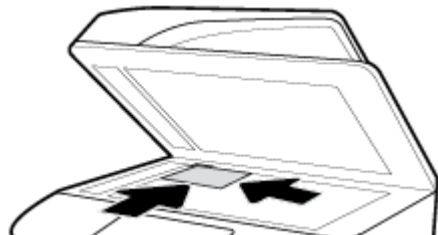

2. Zatvorite polopac skenera.
3. Na upravljačkoj ploči dodirnite ikonu [Kopiranje](#).
4. Na zaslonu dodirnite ikonu [ID kartica](#).
5. Dodirnite [Postavke](#) da biste prikazali izbornik [Postavke kopiranja](#).
6. Odaberite ladicu, kvalitetu kopije i postavke svjetline/zatamnjenja.

7. Slijedite upite na upravljačkoj ploči da biste kopirali prvu stranu ID kartice, zakrenuli i usmjerili karticu na staklo skenera, a zatim dovršite kopiranje i ispis ID kartice.

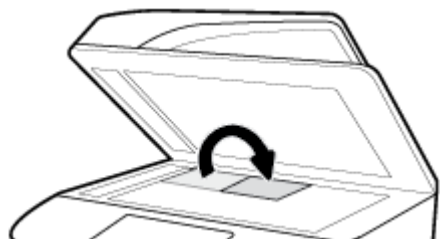



## Kopiranje fotografija

 **NAPOMENA:** Kopirajte fotografije sa stakla skenera, a ne iz ulagača dokumenata.

1. Postavite fotografiju na staklo skenera licem prema dolje u gornji lijevi kut stakla, a zatim zatvorite poklopac skenera.

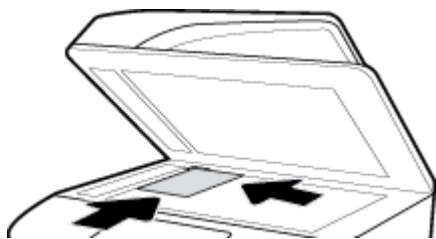
Dodatne informacije potražite u odjeljku [Umetanje u skener](#).



2. Na upravljačkoj ploči dodirnite ikonu [Kopiranje](#), a zatim dodirnite ikonu [Dokument](#).
3. Dodirnite [Postavke](#), provjerite je li [Poboljšanje](#) postavljeno na Miješano (to je zadana postavka), a postavku [U boji / crno-bijelo](#) postavite po potrebi.
4. Ovisno o modelu proizvoda dodirnite [Kopija](#) ili dodirnite  ([Natrag](#)), a zatim dodirnite [Kopija](#).

## Umetanje i kopiranje izvornika različitih veličina

Pomoću stakla skenera možete izraditi kopije izvornika različitih veličina.

 **NAPOMENA:** Ulagač dokumenata možete koristiti za kopiranje izvornika različitih veličina samo ako stranice imaju iste dimenzije. Primjerice, možete kombinirati stranice veličine Letter i Legal jer imaju istu širinu. Posložite stranice tako da su gornji rubovi poravnati i da stranice imaju istu širinu, a različitu dužinu.

Veličina kopiranog područja utemeljena je na veličini prvog medija koji pisač otkrije.

1. Umetnite papir dovoljno velik za najveću stranicu izvornog dokumenta.
2. Stavite jednu stranicu izvornika okrenutu licem prema dolje na staklo skenera. Koristite znak medija s lijeve stražnje strane stakla da biste usmjerili dokument.

Dodatne informacije potražite u odjeljku [Umetanje u skener](#).

3. Na upravljačkoj ploči dodirnite ikonu [Kopiranje](#).
4. Na zaslonu dodirnite ikonu [Dokument](#).
5. Odredite broj kopija, a zatim odaberite ladicu koja sadrži papir za taj zadatak.
6. Slijedite upite na upravljačkoj ploči da biste kopirali dokument na staklu.

Ponavljajte ove korake za svaku stranicu izvornika.

## Automatsko kopiranje na obje strane

1. Umetnite izvornike u ulagač dokumenta.  
Dodatne informacije potražite u odjeljku [Napunite ulagač dokumenata](#).
2. Na upravljačkoj ploči dodirnite ikonu [Kopiranje](#).
3. Na zaslonu dodirnite ikonu [Dokument](#).
4. Dodirnite [Postavke](#) da biste prikazali izbornik [Postavke kopiranja](#).
5. Dodirnite [Obostrano](#), a zatim odaberite mogućnost obostranog kopiranja.

## Poništavanje zadatka kopiranja



Učinite nešto od slijedećeg:

- Ako je zadatak kopiranja u tijeku, bilo kada dodirnite  ([Odustani](#)) na upravljačkoj ploči pisača da biste poništili zadatak.
- Ako su izvornici zadatka umetnuti u ulagač dokumenata, pričekajte da pisač prestane kopirati prije uklanjanja medija iz ulagača dokumenata.

## Skeniranje

- [Skeniranje na USB pogon](#)
- [Skeniranje na računalo](#)
- [Skeniranje u e-poštu](#)
- [Skeniranje u mrežnu mapu](#)
- [Skeniranje na SharePoint](#)
- [Skeniranje pomoću HP-ova softvera za skeniranje](#)
- [Skeniranje putem drugog softvera](#)
- [Skeniranje pomoću značajke Webscan](#)
- [Skeniranje dokumenata kao teksta koji je moguće uređivati](#)

## Skeniranje na USB pogon

1. Dokument postavite na staklo skenera tako da strana za ispis bude okrenuta prema dolje ili u automatski ulagač dokumenata tako da strana za ispis bude okrenuta prema gore.  
Dodatne informacije potražite u odjeljku [Umetanje u skener](#) ili [Napunite ulagač dokumenata](#).
2. Umetnite USB uređaj u USB priključak na prednjoj ili stražnjoj strani proizvoda.
3. Na upravljačkoj ploči dodirnite ikonu [Skeniranje](#). Zatim dodirnite ikonu [USB](#).
4. Dodirnite [Postavke](#) ili  ([Postavljanje](#)) da biste odabrali boju, veličinu i razlučivost na izborniku [Postavke](#).
5. Dodirnite [Sakrij postavke](#) ili  ([Natrag](#)) da biste se vratili na izbornik [Skeniraj na USB](#), a zatim na popisu [Spremi kao](#) odaberite vrstu datoteke.

6. Dodirnite [Naziv datoteke](#) i pomoću tipkovnice dodijelite naziv skeniranoj datoteci. Dodirnite [Završeno](#).
7. Dodirnite [Spremi](#).

## Skeniranje na računalo

Prije skeniranja na računalo provjerite jeste li već instalirali softver pisača koji HP preporučuje. Pisač i računalo moraju biti povezani i uključeni.

Uz to, na računalima sa sustavom Windows potrebno je pokrenuti softver pisača prije skeniranja.

 **NAPOMENA:** HP-ov softver pisača možete koristiti i da biste dokumente skenirali u tekst koji je moguće uređivati. Dodatne informacije potražite u odjeljku [Skeniranje dokumenata kao teksta koji je moguće uređivati](#).

- [Postavljanje skeniranja na računalo](#)
- [Skeniranje na računalo s upravljačke ploče](#)

## Postavljanje skeniranja na računalo

Značajka skeniranja na računalo po zadanom je omogućena u tvornici. Slijedite ove upute ako je ta značajka onemogućena i želite je ponovno omogućiti.

 **VAŽNO:** Zbog sigurnosnih razloga daljinsko je skeniranje prema zadanom onemogućeno. Da biste omogućili tu značajku, na ugrađenom web-poslužitelju otvorite karticu **Postavke**, kliknite **Postavke administratora**, potvrdite okvir **Omogući** uz postavku **Skeniraj iz računala ili mobilnog uređaja**, a zatim kliknite **Primijeni**.

Kada je ova značajka omogućena, svatko s pristupom pisaču može skenirati ono što se nalazi na staklu skenera.

### Postavljanje značajke skeniranja na računalo (Windows)

1. Otvaranje HP Printer Assistant. Dodatne informacije potražite u odjeljku [Otvaranje programa HP Printer Assistant](#).
2. Prijedite na odjeljak **Skeniranje**.
3. Kliknite **Manage Scan to Computer** (Upravljanje skeniranjem na računalo).
4. Kliknite **Enable** (Omogući).

### Postavljanje značajke skeniranja na računalo (OS X)

1. Otvorite HP Utility. Dodatne informacije potražite u odjeljku [Otvaranje programa HP Utility](#).
2. Odaberite **Skeniraj na računalo**.
3. Odaberite **Upravljanje skeniranjem na računalo**.

## Skeniranje na računalo s upravljačke ploče

1. Dokument postavite na staklo skenera tako da strana za ispis bude okrenuta prema dolje ili u automatski ulagač dokumenata tako da strana za ispis bude okrenuta prema gore.  
Dodatne informacije potražite u odjeljku [Umetanje u skener](#) ili [Napunite ulagač dokumenata](#).
2. Na upravljačkoj ploči dodirnite ikonu [Skeniranje](#).

3. Na zaslону dodirnite ikonu [Računalo](#).
4. Učinite nešto od slijedećeg:
  - Upravljačka ploča od 203 mm (8 inča): kada odaberete [Prečac za skeniranje](#), odaberite mogućnost skeniranja, a zatim dodirnite ikonu [Pošalji](#).
  - Upravljačka ploča od 109 mm (4,3 inča): kada odaberete računalo na koje želite skenirati i vrstu skeniranja, u pripadnom dijaloškom okviru dodirnite [Pokreni skeniranje](#).

## Skeniranje u e-poštu

Aplikacija Skeniranje u e-poštu omogućuje vam brzo skeniranje fotografija ili dokumenata i njihovo slanje određenim primateljima izravno s HP-ova pisača. Možete postaviti svoje adrese e-pošte, prijaviti se u račune pomoću danih PIN kodova i potom skenirati dokumente i slati ih e-poštom.

- [Postavljanje skeniranja u e-poštu](#)
- [Skeniranje dokumenta ili fotografije u e-poštu](#)
- [Promjena postavki računa](#)

## Postavljanje skeniranja u e-poštu

1. Otvorite ugrađeni web-poslužitelj (EWS). Dodatne informacije potražite u odjeljku [Otvaranje EWS-a](#).
2. Na kartici **Skeniranje** kliknite **Skeniranje u e-poštu**, a zatim kliknite **Postavke**.
3. Učinite nešto od slijedećeg:
  - Ako vaša tvrtka ili ustanova koristi jedan poslužitelj e-pošte za sve svoje poruke e-pošte: U odjeljku **Postavke odlazne pošte** postavite adrese e-pošte i informacije o SMTP poslužitelju.
  - Ako vaša tvrtka ili ustanova koristi više poslužitelja e-pošte za poruke e-pošte: U odjeljku **Profili odlazne e-pošte** postavite adrese e-pošte, imena i sigurnosne PIN-ove za svaki profil e-pošte.
4. U odjeljku **Adresar** kliknite **Kontakti**, a zatim postavite kontakte.
5. U odjeljku **Skeniraj u e-poštu** kliknite **Mogućnosti e-pošte** i konfigurirajte postavke skeniranja i datoteka za slanje e-pošte iz pisača.
6. Kliknite **Primijeni**.

## Skeniranje dokumenta ili fotografije u e-poštu

1. Dokument postavite na staklo skenera tako da strana za ispis bude okrenuta prema dolje ili u automatski ulagač dokumenata tako da strana za ispis bude okrenuta prema gore.  
Dodatne informacije potražite u odjeljku [Umetanje u skener](#) ili [Napunite ulagač dokumenata](#).

2. Na upravljačkoj ploči dodirnite ikonu [Skeniranje](#).
3. Na zaslону dodirnite ikonu [E-pošta](#), a zatim odaberite račun e-pošte.



**NAPOMENA:** Ako nemate račun, postavite značajku skeniranja u e-poštu.

4. Ako se to od vas zatraži, unesite PIN.
5. Potvrdite ili promijenite podatke u poljima [Prima](#), [Predmet](#) i [Poruka](#) (ako je dostupno) i [Naziv datoteke](#). Da biste promijenili primatelje poruke e-pošte, dodirnite ikonu [Imenik](#).
6. Dodirnite područje pretpregleda, a zatim [Pošalji](#).

## Promjena postavki računara

- [Promjena postavki računara na EWS-u](#)
- [Promjena postavki računara \(OS X\)](#)

### Promjena postavki računara na EWS-u

1. Otvorite ugrađeni web-poslužitelj (EWS). Dodatne informacije potražite u odjeljku [Otvaranje EWS-a](#).
2. Na kartici **Skeniranje** kliknite **Skeniranje u e-poštu**, a zatim kliknite **Postavke**.
3. Na stranici za postavljanje učinite nešto od sljedećeg:
  - Ako vaša tvrtka ili ustanova koristi jedan poslužitelj e-pošte za sve svoje poruke e-pošte: U odjeljku **Postavke odlazne pošte** promijenite adrese e-pošte i informacije o SMTP poslužitelju (ako je potrebno).
  - Ako vaša tvrtka ili ustanova koristi više poslužitelja e-pošte za poruke e-pošte: U odjeljku **Profil odlazne e-pošte** promijenite adrese e-pošte, imena i sigurnosne PIN-ove za svaki profil e-pošte. (ako je potrebno)
4. Da biste potvrdili promjene na profilu, kliknite **Spremi i testiraj** i slijedite upute na zaslonu.
5. Kada završite, kliknite **Primijeni**.

### Promjena postavki računara (OS X)

1. Otvorite HP Utility. Dodatne informacije potražite u odjeljku [Otvaranje programa HP Utility](#).
2. Kliknite **Skeniraj u e-poštu**.  
Otvorit će se EWS. Pratite upute prikazane u odjeljku [Promjena postavki računara na EWS-u](#).

## Skeniranje u mrežnu mapu

- [Postavljanje skeniranja u mrežnu mapu](#)
- [Skeniranje u mrežnu mapu](#)

### Postavljanje skeniranja u mrežnu mapu

1. Otvorite ugrađeni web-poslužitelj (EWS). Dodatne informacije potražite u odjeljku [Otvaranje EWS-a](#).
2. Na kartici **Postavke** kliknite **Prilagodba upravljačke ploče**, a zatim **Brze postavke**.
3. Kliknite **+** (**Dodaj**), za postavku **Vrsta** odaberite **Skeniranje u mrežnu mapu**, a zatim slijedite upute na zaslonu da biste dodali profil Brza postavka za mrežnu mapu. Kada završite, kliknite **Dalje**.
4. Na ovoj stranici pratite upute na zaslonu da biste postavili mrežnu mapu, preduvjete provjere autentičnosti te konfiguracije skeniranja i datoteke. Kada završite, kliknite **Primijeni**.
5. Na stranici s postavkama slijedite upute na zaslonu za konfiguriranje postavki skeniranja, kao što su veličina papira i razlučivost skeniranja. Kada završite, kliknite **Spremi**.

### Skeniranje u mrežnu mapu

1. Dokument postavite na staklo skenera tako da strana za ispis bude okrenuta prema dolje ili u automatski ulagač dokumenata tako da strana za ispis bude okrenuta prema gore.  
Dodatne informacije potražite u odjeljku [Umetanje u skener](#) ili [Napunite ulagač dokumenata](#).
2. Učinite nešto od sljedećeg:



- Upravljačka ploča od 203 mm (8 inča): dodirnite ikonu [Skeniranje](#), ikonu [Mrežna mapa](#), a zatim dođite do mrežne mape.
  - Upravljačka ploča od 109 mm (4,3 inča): dodirnite ikonu [Brze postavke](#), a zatim odaberite profil Brza postavka za mrežnu mapu.
3. Ako se to od vas zatraži, unesite PIN.
  4. Potvrdite ili promijenite podatke u poljima [Spremi kao](#) i [Naziv datoteke](#).
  5. Dodirnite područje pretpregleda, a zatim [Pošalji](#).

## Skeniranje na SharePoint

- [Postavljanje skeniranja na SharePoint](#)
- [Skeniranje na SharePoint](#)

## Postavljanje skeniranja na SharePoint

1. Otvorite ugrađeni web-poslužitelj (EWS). Dodatne informacije potražite u odjeljku [Otvaranje EWS-a](#).
2. Na kartici **Postavke** kliknite **Prilagodba upravljačke ploče**, a zatim **Brze postavke**.
3. Kliknite **+** (**Dodaj**), za postavku **Vrsta** odaberite **Skeniranje na SharePoint**, a zatim slijedite upute na zaslonu da biste dodali profil Brza postavka za odredište u sustavu SharePoint. Kada završite, kliknite **Dalje**.
4. Na ovoj stranici pratite upute na zaslonu da biste postavili odredište u sustavu SharePoint, preduvjeta provjere autentičnosti te konfiguracije skeniranja i datoteke. Kada završite, kliknite **Primijeni**.

## Skeniranje na SharePoint

1. Dokument postavite na staklo skenera tako da strana za ispis bude okrenuta prema dolje ili u automatski ulagač dokumenata tako da strana za ispis bude okrenuta prema gore.  
Dodatne informacije potražite u odjeljku [Umetanje u skener](#) ili [Napunite ulagač dokumenata](#).
2. Učinite nešto od slijedećeg:
  - Upravljačka ploča od 203 mm (8 inča): dodirnite ikonu [Skeniranje](#), ikonu [SharePoint](#), a zatim dođite do mape u sustavu SharePoint.
  - Upravljačka ploča od 109 mm (4,3 inča): dodirnite ikonu [Brze postavke](#), a zatim odaberite profil Brza postavka odredište u sustavu SharePoint.
3. Ako se to od vas zatraži, unesite PIN.
4. Potvrdite ili promijenite podatke u poljima [Spremi kao](#) i [Naziv datoteke](#).
5. Dodirnite područje pretpregleda, a zatim [Pošalji](#).

## Skeniranje pomoću HP-ova softvera za skeniranje

Koristite HP-ov softver da biste dokumente skenirali u tekst koji je moguće uređivati, u oblik koji vam omogućava pretraživanje, kopiranje, lijepljenje i uređivanje unutar skeniranog dokumenta. Koristite ovaj oblik da biste uređivali pisma, isječke novina i mnoge druge dokumente. Dodatne informacije potražite u odjeljku [Skeniranje dokumenata kao teksta koji je moguće uređivati](#).

Slijedite upute za operacijski sustav koji koristite.

---

 **VAŽNO:** Zbog sigurnosnih razloga daljinsko je skeniranje prema zadanom onemogućeno. Da biste omogućili tu značajku, na ugrađenom web-poslužitelju otvorite karticu **Postavke**, kliknite **Postavke administratora**, potvrdite okvir **Omogući** uz postavku **Skeniraj iz računala ili mobilnog uređaja**, a zatim kliknite **Primijeni**.

Kada je ova značajka omogućena, svatko s pristupom pisaču može skenirati ono što se nalazi na staklu skenera.

 **NAPOMENA:** HP-ov softver za skeniranje dostupan je i na kartici **Skeniranje** u programu HP Printer Assistant.

---

- [Skeniranje pomoću HP-ova softvera za skeniranje \(Windows\)](#)
- [Skeniranje pomoću HP-ova softvera za skeniranje \(OS X\)](#)

## Skeniranje pomoću HP-ova softvera za skeniranje (Windows)

1. Dokument postavite na staklo skenera tako da strana za ispis bude okrenuta prema dolje ili u automatski ulagač dokumenata tako da strana za ispis bude okrenuta prema gore.

Dodatne informacije potražite u odjeljku [Umetanje u skener](#) ili [Napunite ulagač dokumenata](#).

2. Na računalu otvorite HP-ov softver za skeniranje:
  - a. Na radnoj površini računala kliknite **Početak**.
  - b. Odaberite **Programi** ili **Svi programi**.
  - c. Odaberite mapu za svoj HP pisač.
  - d. Odaberite **HP Scan**.
3. Odaberite prečac skeniranja. Ako je potrebno, unesite promjene u postavke skeniranja.
4. Da biste pokrenuli skeniranje, kliknite **Skeniranje**.

---

 **NAPOMENA:**

- Kliknite vezu **Više** u gornjem desnom kutu dijaloškog okvira Skeniranje da biste pregledali i izmijenili postavke skeniranja.
  - Ako je odabrana mogućnost **Prikaži Viewer nakon skeniranja**, skeniranu sliku možete prilagoditi na zaslonu s pretpregledom.
- 

## Skeniranje pomoću HP-ova softvera za skeniranje (OS X)

1. Dokument postavite na staklo skenera tako da strana za ispis bude okrenuta prema dolje ili u automatski ulagač dokumenata tako da strana za ispis bude okrenuta prema gore.

Dodatne informacije potražite u odjeljku [Umetanje u skener](#) ili [Napunite ulagač dokumenata](#).

2. Otvorite HP Easy Scan. Nalazi se u mapi **Aplikacije**.
3. Da biste dovršili instalaciju softvera, slijedite upute na zaslonu.

## Skeniranje putem drugog softvera

Proizvod je kompatibilan sa standardom TWAIN i standardom WIA (Windows Imaging Application). Proizvod funkcionira s programima koji se temelje na sustavu Windows koji podržavaju uređaje za skeniranje kompatibilne sa standardom TWAIN i WIA i s programima koji se temelje na sustavu Macintosh koji podržavaju uređaje za skeniranje kompatibilne sa standardom TWAIN.

Kada se nalazite u programu koji podržava TWAIN ili WIA, možete pristupiti značajci za skeniranje i skenirati sliku izravno u otvoreni program. Dodatne informacije potražite u datoteci pomoći ili dokumentaciji koja je isporučena s programom koji je kompatibilan sa standardom TWAIN ili WIA.

- [Skeniranje iz programa kompatibilnog sa standardom TWAIN](#)
- [Skeniranje iz programa kompatibilnog sa standardom WIA](#)

## Skeniranje iz programa kompatibilnog sa standardom TWAIN

Općenito, softverski program je kompatibilan sa standardom TWAIN ako sadrži naredbu kao što je **Dohvati**, **Dohvati datoteku**, **Skeniraj**, **Uvoz novog objekta**, **Umetni iz** ili **Skener**. Ako niste sigurni je li program kompatibilan ili ne znate kako se naredba zove, informacije potražite u softverskom programu ili dokumentaciji.

- ▲ Pokrenite skeniranje u programu koji je kompatibilan sa standardom TWAIN. Informacije o naredbama i upute potražite u pomoći za softverski program ili dokumentaciji.



**NAPOMENA:** Prilikom skeniranja iz programa koji je kompatibilan sa standardom TWAIN program HP Scan mogao bi se automatski pokrenuti. Ako se HP Scan pokrene, možete unositi promjene dok pregledavate sliku. Ako se program ne pokrene automatski, slika odmah odlazi u program koji je kompatibilan sa standardom TWAIN.

## Skeniranje iz programa kompatibilnog sa standardom WIA

WIA je još jedan način za skeniranje slike izravno u program. WIA za skeniranje umjesto softvera HP Scan koristi Microsoftov softver.

Općenito, softverski program je kompatibilan sa standardom WIA ako sadrži naredbu kao što je **Slika/sa skenera ili fotoaparata** na izborniku umetanje ili Datoteka. Ako niste sigurni je li program kompatibilan sa standardom WIA, informacije potražite u pomoći za program ili dokumentaciji.

- ▲ Da biste skenirali, učinite nešto od sljedećeg:
  - Pokrenite skeniranje u programu koji je kompatibilan sa standardom WIA. Informacije o naredbama i upute potražite u pomoći za softverski program ili dokumentaciji.
  - **Windows Vista ili XP:** na upravljačkoj ploči otvorite mapu **Hardver i zvuk**, otvorite mapu **Fotoaparati i skener**, a zatim dvokliknite ikonu proizvođača. Time se otvara Microsoftov WIA čarobnjak, koji omogućuje skeniranje u datoteku.
  - **Windows 7, 8, 8.1 ili 10:** na upravljačkoj ploči otvorite mapu **Uređaji i pisači**, a zatim dvokliknite ikonu proizvođača. Time se otvara Microsoftov WIA čarobnjak, koji omogućuje skeniranje u datoteku.

## Skeniranje pomoću značajke Webscan

Webscan je značajka HP-ova ugrađenog web-poslužitelja (EWS) koja omogućuje skeniranje slika i dokumenata s pisača na računalo pomoću web-preglednika.

Ta je značajka dostupna čak i ako na računalo niste instalirali softver za pisač.



### **NAPOMENA:**

- Značajka Webscan po zadanom je isključena. Tu značajku možete omogućiti na ugrađenom web-poslužitelju (EWS).
- Ako ne možete otvoriti Webscan u EWS-u, možda ga je vaš mrežni administrator isključio. Dodatne informacije zatražite od mrežnog administratora ili osobe koja je postavljala mrežu.

## Omogućivanje značajke Webscan

1. Otvorite ugrađeni web-poslužitelj (EWS). Dodatne informacije potražite u odjeljku [Otvaranje EWS-a](#).
2. Kliknite karticu **Postavke**.
3. U odjeljku **Security** (Sigurnost) kliknite **Administrator Settings** (Postavke administratora).
4. Odaberite **Webscan s EWS-a**, a zatim kliknite **Primijeni**.

## Skeniranje pomoću značajke Webscan

Skeniranje pomoću značajke Webscan nudi osnovne mogućnosti skeniranja. Dodatne mogućnosti skeniranja primijenite skeniranjem iz softvera HP-ova pisača.

1. Dokument postavite na staklo skenera tako da strana za ispis bude okrenuta prema dolje ili u automatski ulagač dokumenata tako da strana za ispis bude okrenuta prema gore.  
Dodatne informacije potražite u odjeljku [Umetanje u skener](#) ili [Napunite ulagač dokumenata](#).
2. Otvorite ugrađeni web-poslužitelj (EWS). Dodatne informacije potražite u odjeljku [Otvaranje EWS-a](#).
3. Kliknite karticu **Skeniranje**.
4. Kliknite **Webscan**, promijenite postavke, a zatim kliknite **Pokreni skeniranje**.

## Skeniranje dokumenata kao teksta koji je moguće uređivati

Pri skeniranju dokumenata pomoću HP-ova softvera dokumente možete skenirati u oblik koji možete pretraživati, kopirati, lijepiti i uređivati. Na taj način možete uređivati pisma, isječke iz novina i mnoge druge dokumente.

- [Smjernice za skeniranje dokumenata kao teksta koji se može uređivati](#)
- [Skeniranje dokumenata kao teksta koji je moguće uređivati \(Windows\)](#)
- [Skeniranje dokumenata kao teksta koji je moguće uređivati \(OS X\)](#)

## Smjernice za skeniranje dokumenata kao teksta koji se može uređivati

- **Provjerite jesu li staklo skenera ili prozor ulagača dokumenata čisti.**

Mrlje ili prašina na staklu skenera ili prozoru ulagača dokumenata mogu onemogućiti softversku pretvorbu dokumenata u tekst koji je moguće uređivati.

- **Provjerite je li dokument pravilno umetnut.**

Provjerite je li originalni dokument ispravno umetnut te nije li nakošen.

- **Provjerite je li tekst dokumenta čitljiv.**

Da biste uspješno pretvorili dokument u tekst koji je moguće uređivati, izvornik mora biti čitljiv i visoke kvalitete.

U sljedećim slučajevima softver možda neće uspješno pretvoriti dokument:

- Tekst izvornika blijed je ili zgužvan.
- Tekst je presitan.
- Struktura dokumenta suviše je složena.

- Tekst je ispisan s malim razmacima. Ako, primjerice, u tekstu koji softver pretvara nedostaju znakovi ili postoje kombinirani znakovi, "rn" može se prikazati kao "m".
- Tekst je na pozadini u boji. Zbog pozadine u boji slike u prednjem planu mogu se previše stopiti s pozadinom.
- **Odaberite odgovarajući profil.**

Odaberite prečac ili predefinirani skup postavki koji omogućuje skeniranje u obliku teksta koji se može uređivati. Za te mogućnosti koriste se postavke skeniranja osmišljene za maksimiziranje kvalitete skeniranog sadržaja:

  - **Windows:** Koristite prečace **Editable Text (OCR)** (Tekst koji se može uređivati (OCR)) ili **Save as PDF** (Spremi kao PDF).
  - **OS X:** Koristite predefinirani skup postavki **Documents** (Dokumenti).
- **Spremite datoteku u odgovarajući oblik.**
  - Ako iz dokumenta želite izdvojiti samo tekst bez oblikovanja izvornika, odaberite oblik običnog teksta (primjerice **Text (.txt)** (Tekst (.txt)) ili **TXT**).
  - Ako želite izdvojiti tekst, kao i dio oblikovanja izvornika, odaberite **RTF** ili **Pretraživi PDF**.

## Skeniranje dokumenata kao teksta koji je moguće uređivati (Windows)

1. Dokument postavite na staklo skenera tako da strana za ispis bude okrenuta prema dolje ili u automatski ulagač dokumenata tako da strana za ispis bude okrenuta prema gore.
 

Dodatne informacije potražite u odjeljku [Umetanje u skener](#) ili [Napunite ulagač dokumenata](#).
2. Otvorite softver za pisač. Dodatne informacije potražite u odjeljku [Otvaranje softvera pisača \(Windows\)](#).
3. Odaberite **Spremi kao tekst koji je moguće uređivati (OCR)**, a zatim kliknite **Skeniraj**.



### NAPOMENA:

- Kliknite vezu **Više** u gornjem desnom kutu dijaloškog okvira Skeniranje da biste pregledali i izmijenili postavke skeniranja.
- Ako je odabrana mogućnost **Prikaži Viewer nakon skeniranja**, skeniranu sliku možete prilagoditi na zaslonu s pretpregledom.

## Skeniranje dokumenata kao teksta koji je moguće uređivati (OS X)

1. Dokument postavite na staklo skenera tako da strana za ispis bude okrenuta prema dolje ili u automatski ulagač dokumenata tako da strana za ispis bude okrenuta prema gore.
 

Dodatne informacije potražite u odjeljku [Umetanje u skener](#) ili [Napunite ulagač dokumenata](#).
2. Dvokliknite ikonu **HP Scan**. Ta se ikona nalazi u podmapi **HP** mape **Aplikacije** na najvišoj razini tvrdog diska.
3. Kliknite gumb **Skeniraj**, a zatim potvrdite uređaj za skeniranje i postavke.
4. Da biste dovršili instalaciju softvera, slijedite upute na zaslonu.
5. Kada skenirate sve stranice, odaberite **Spremi** na izborniku **Datoteka**. Pojavljuje se dijaloški okvir Spremanje.
6. Odaberite vrstu teksta koji je moguće uređivati:

Želim...	Slijedite ove korake
Izdvojite samo tekst bez oblikovanja izvornika.	Na skočnom izborniku <b>Oblik</b> odaberite <b>TXT</b> .
Izdvojite tekst i dio oblikovanja izvornika.	Na skočnom izborniku <b>Oblik</b> odaberite <b>RTF</b> .
Izdvojite tekst i učinite ga pretraživim u PDF čitačima.	Na skočnom izborniku <b>Oblik</b> odaberite <b>Pretraživi PDF</b> .

7. Kliknite **Spremi**.

## Savjeti za uspješno kopiranje i skeniranje

Koristite sljedeće savjete da biste uspješno kopirali i skenirali:

- Redovito čistite staklo i stražnju stranu poklopca. Sve što se nalazi na staklu skener prepoznaje kao dio slike.
- Postavite izvornik sa stranom za ispis okrenutom prema dolje u stražnji lijevi kut stakla.
- Da biste napravili veliku kopiju malog originala, skenirajte original na računalo, promijenite veličinu slike u softveru za skeniranje, a zatim ispišite kopiju uvećane slike.
- Ako želite prilagoditi veličinu skeniranja, vrstu izlaza, razlučivost skeniranja ili vrstu datoteke, skeniranje pokrenite iz softvera pisača.
- Da biste izbjegli pogrešno skeniran tekst ili tekst koji nije skeniran, u softveru postavite odgovarajuću svjetlinu.
- Da biste dokument koji sadrži nekoliko stranica skenirali u jednu datoteku, a ne u više njih, pokrenite skeniranje pomoću softvera pisača umjesto da na zaslonu upravljačke ploče odaberete [Skeniranje](#).

## 8 Faksiranje

- [Postavljanje faksa](#)
- [Postavljanje postavki faksiranja](#)
- [Slanje faksa](#)
- [Primanje faksa](#)
- [Korištenje adresara](#)
- [Korištenje izvješća](#)

### Postavljanje faksa

- [Povezivanje faksa s telefonskom linijom](#)
- [Konfiguriranje postavki faksa](#)
- [Postavljanje programa HP Digital Fax](#)
- [Programi za faksiranje, sustavi i softver](#)

### Povezivanje faksa s telefonskom linijom

- ▲ Priključite telefonski kabel s priključkom za faks (1) na proizvodu i sa zidnom telefonskom utičnicom.

**OPREZ:** Da biste smanjili opasnost od požara, koristite samo telekomunikacijski kabel br. 26 AWG ili veći.

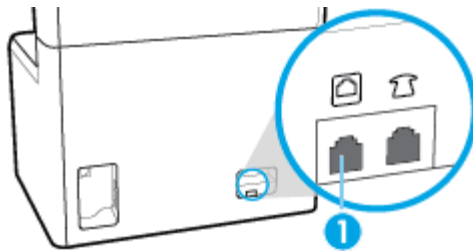

Proizvod je analogni uređaj. Tvrtka HP preporučuje korištenje proizvoda na namjenskoj analognoj telefonskoj liniji. Ako koristite digitalno okruženje, npr. DSL, PBX, ISDN ili VoIP, provjerite koristite li ispravne filtre i pravilno konfigurirajte digitalne postavke. Za više informacija obratite se vašem pružatelju digitalnih usluga.

**NAPOMENA:** Za neke je države/regije možda potreban prilagodnik za telefonski kabel koji je isporučen s proizvodom.

### Konfiguriranje postavki faksa

- [Konfiguriranje postavki faksa putem upravljačke ploče](#)
- [Konfiguriranje postavki faksa pomoću čarobnjaka za postavljanje programa HP Digital Fax](#)



## Konfiguriranje postavki faksa putem upravljačke ploče

Postavke faksiranja proizvoda možete konfigurirati na upravljačkoj ploči ili s HP-ova ugrađenog web-poslužitelja.

U Sjedinjenim Državama i mnogim drugim državama/regijama postavljanje vremena, datuma i ostalih podataka u zaglavlje obvezno je prema zakonu.



**NAPOMENA:** Kada koristite upravljačku ploču za unos teksta ili za unos naziva tipke za biranje jednim dodirnom ili unos u imenik, dodirnite gumb **123** da biste otvorili tipkovnicu koja sadrži posebne znakove.

1. Otvorite nadzornu ploču na upravljačkoj ploči (povucite karticu nadzorne ploče na vrhu bilo kojeg zaslona prema dolje ili dodirnite traku pri vrhu početnog zaslona).
2. Na nadzornoj ploči upravljačke ploče dodirnite  (**Postavljanje**).
3. Dodirnite **Preference**.
4. Da biste postavili vrijeme i datum, dodirnite **Datum i vrijeme** i učinite sljedeće:
  - Odaberite 12-satni ili 24-satni sat. Zatim pomoću tipkovnice unesite trenutno vrijeme, a potom dodirnite **Završeno**.
  - Odaberite oblik datuma. Zatim pomoću tipkovnice unesite trenutni datum, a potom dodirnite **Završeno**.
5. Dodirujte  (**Natrag**) dok se ne vratite na izbornik **Postavke**.
6. Da biste postavilo zadanu veličinu papira, učinite sljedeće:
  - a. Dodirnite **Postavljanje papira**.
  - b. Dodirnite ladicu koju želite koristiti, zatim dodirnite **Veličina papira**, a potom odaberite veličinu koju želite postaviti kao zadanu.
7. Dodirujte  (**Natrag**) dok se ne vratite na izbornik **Postavke**.
8. Dodirnite **Postavljanje faksa**, a zatim **Preference**.
9. Dodirnite **Automatsko odgovaranje** i uključite značajku.
10. Dodirnite **Zaglavlje faksa** i učinite sljedeće:
  - a. Pomoću tipkovnice unesite naziv tvrtke i ostale podatke (najviše 25 znakova) i dodirnite **Završeno**.
  - b. Pomoću tipkovnice unesite naziv i broj faksa (najviše 20 znakova) kada se to od vas zatraži i dodirnite **Završeno**.

## Konfiguriranje postavki faksa pomoću čarobnjaka za postavljanje programa HP Digital Fax

Ako niste dovršili postupak postavljanja faksa do trenutka instaliranja softvera, možete ga dovršiti bilo kada tako da upotrijebite čarobnjak za postavljanje programa HP Digital Fax.

### Konfiguriranje postavki faksa (Windows)



**NAPOMENA:** Postavke administratora mogu utjecati na funkciju faksiranja u programu HP Printer Assistant.

1. Otvaranje HP Printer Assistant. Dodatne informacije potražite u odjeljku [Otvaranje programa HP Printer Assistant](#).
2. Kliknite karticu **Faks**, a zatim **Čarobnjak za postavljanje programa HP Digital Fax**.
3. Slijedite upute na zaslonu da biste konfigurirali postavke faksiranja.



## Konfiguriranje postavki faksa (OS X)

1. Otvorite HP Utility. Dodatne informacije potražite u odjeljku [Otvaranje programa HP Utility](#).
2. Odaberite pislač.
3. Kliknite **Digital Fax Archive** (Digitalna arhiva faksova) u rubrici postavki faksa.
4. Slijedite upute na zaslonu da biste konfigurirali postavke faksiranja.

## Postavljanje programa HP Digital Fax

Značajku HP-ova digitalnog faksiranja možete koristiti da biste automatski primali faksove i spremali ih na računalo. Time štedite papir i spremnike.

Primljeni faksovi spremaju se kao TIFF (Tagged Image File Format) ili PDF (Portable Document Format) datoteke.

Datotekama se nazivi dodjeljuju na sljedeći način: XXXX\_YYYYYYYY\_ZZZZZZ.tif, pri čemu su X informacije o pošiljatelju, Y je datum, a Z je vrijeme primitka faksa.



**NAPOMENA:** Opcija Fax to Computer (Faksiranje na računalo) dostupna je samo za crno-bijele faksove. Faksovi u boji će se ispisivati.

## Preduvjeti značajke HP Digital Fax

- Odredišna mapa na računalu u svakom trenutku mora biti dostupna. Ako se računalo nalazi u načinu mirovanja ili hibernacije, faksovi se neće spremati.
- Papir mora biti umetnut u ulaznu ladicu. Dodatne informacije potražite u odjeljku [Umetanje medija](#).

## Postavljanje programa HP Digital Fax

- [Postavljanje programa HP Digital Fax \(Windows\)](#)
- [Postavljanje programa HP Digital Fax \(OS X\)](#)
- [Postavljanje programa HP Digital Fax na ESW-u](#)

### Postavljanje programa HP Digital Fax (Windows)

1. Otvorite softver za pislač. Dodatne informacije potražite u odjeljku [Otvaranje softvera pislača \(Windows\)](#).
2. Kliknite **Ispis, skeniranje i faksiranje**.
3. Kliknite karticu **Faks**, a zatim **Čarobnjak za postavljanje programa HP Digital Fax**.
4. Slijedite upute na zaslonu.

### Postavljanje programa HP Digital Fax (OS X)

1. Otvorite HP Utility. Dodatne informacije potražite u odjeljku [Otvaranje programa HP Utility](#).
2. Odaberite pislač.
3. Kliknite **Digital Fax Archive** (Digitalna arhiva faksova) u rubrici postavki faksa.

### Postavljanje programa HP Digital Fax na ESW-u

1. Otvorite ugrađeni web-poslužitelj (EWS). Dodatne informacije potražite u odjeljku [Otvaranje EWS-a](#).
2. Kliknite karticu **Faksiranje**.

3. Kliknite **HP Digital Fax**, a zatim **Profil digitalnog faksiranja**.
4. U odjeljku **Digitalno faksiranje u mrežnu mapu** ili **Digitalno faksiranje u e-poštu** kliknite **Postavljanje** i slijedite upute na zaslonu.

## Izmjena postavki programa HP Digital Fax

- [Izmjena postavki programa HP Digital Fax \(Windows\)](#)
- [Izmjena postavki programa HP Digital Fax \(OS X\)](#)
- [Izmjena postavki programa HP Digital Fax na EWS-u](#)

### Izmjena postavki programa HP Digital Fax (Windows)

1. Otvorite softver za pisač. Dodatne informacije potražite u odjeljku [Otvaranje softvera pisača \(Windows\)](#).
2. Kliknite **Ispis, skeniranje i faksiranje**, a zatim, **Čarobnjak za postavljanje digitalnog faksiranja**.
3. Slijedite upute na zaslonu.

### Izmjena postavki programa HP Digital Fax (OS X)

1. Otvorite HP Utility. Dodatne informacije potražite u odjeljku [Otvaranje programa HP Utility](#).
2. Odaberite pisač.
3. Kliknite **Digital Fax Archive** (Digitalna arhiva faksova) u rubrici postavki faksa.

### Izmjena postavki programa HP Digital Fax na EWS-u

1. Otvorite ugrađeni web-poslužitelj (EWS). Dodatne informacije potražite u odjeljku [Otvaranje EWS-a](#).
2. Kliknite karticu **Faksiranje**.
3. Ako se prikaže dijaloški okvir **Preusmjeravanje na sigurnu stranicu**, slijedite upute na zaslonu i kliknite **OK**.
4. Kliknite **HP Digital Fax**, a zatim **Profil digitalnog faksiranja**.
5. U odjeljku **Digitalno faksiranje u mrežnu mapu** ili **Digitalno faksiranje u e-poštu** kliknite **Postavljanje** i slijedite upute na zaslonu.

## Isključivanje značajke HP Digital Fax

1. Otvorite nadzornu ploču na upravljačkoj ploči (povucite karticu nadzorne ploče na vrhu bilo kojeg zaslona prema dolje ili dodirnite traku pri vrhu početnog zaslona).
2. Na nadzornoj ploči upravljačke ploče dodirnite  (**Postavljanje**).
3. Dodirnite **Postavljanje faksa**, a zatim **Preference**.
4. Dodirnite **HP-ovo digitalno faksiranje**.
5. Dodirnite **Isključivanje programa HP Digital Fax**, a zatim **Da**.

## Programi za faksiranje, sustavi i softver

### Podržani programi za faksiranje

Program za faksiranje na PC-ju koji je isporučen s proizvodom jedini je program za faksiranje na PC-ju koji funkcionira s proizvodom. Da biste nastavili koristiti program za faksiranje na PC-ju koji je ranije instaliran na

računalo, koristite modem koji je već povezan s računalom jer on neće funkcionirati putem modema u proizvodu.

## Podržani telefonski servisi – analogni

Proizvod HP PageWide Pro analogni je uređaj koji nije kompatibilan sa svim digitalnim telefonskim okruženjima (osim ako se ne koristi digitalno-analogni pretvarač). Tvrtka HP ne jamči da će proizvod biti kompatibilan s digitalnim okruženjima ili digitalno-analognim pretvaračima.

## Zamjenski telefonski servisi - digitalni

Iako HP-ovi proizvodi nisu namijenjeni korištenju na DSL, PBX i ISDN linijama ili s VoIP servisima, funkcionirat će uz pravilne postavke i opremu.



**NAPOMENA:** HP preporučuje da s davateljem usluga razmotrite kako biste postavili DSL, PBX, ISDN i VoIP.

- [DSL](#)
- [PBX](#)
- [ISDN](#)
- [VoIP](#)

### DSL

Digitalna pretplatnička linija (DSL) koristi digitalnu tehnologiju putem standardnih bakrenih telefonskih žica. Proizvod nije direktno kompatibilan s tim digitalnim signalima. Ako se, međutim, definira konfiguracija tijekom postavljanja DSL-a, signal se može odvojiti tako da se dio propusnosti koristi za prijenos analognog signala (za glas i faks), a ostatak za prijenos digitalnih podataka.



**NAPOMENA:** Nisu svi faksovi kompatibilni s DSL servisima. HP ne jamči da će proizvod biti kompatibilan sa svim DSL servisnim linijama ili davateljima usluga.

Tipični DSL modem koristi filter za razdvajanje komunikacije DSL modema na visokim frekvencijama od analognog telefona na niskoj frekvenciji i komunikacije modema za faksiranje. Često se treba koristiti filter sa analognim telefonima i proizvodima za analognu faksiranje koji su povezani s telefonskom linijom koju koristi DSL modem. Taj filter obično pruža davatelj usluga DSL-a. Dodatne informacije ili pomoć zatražite od davatelja usluga DSL-a.

### PBX

Proizvod je analogni uređaj koji nije kompatibilan sa svim digitalnim telefonskim okruženjima. Za funkciju faksiranja možda su potrebni digitalno-analogni filteri ili pretvarači. Ako dođe do problema s faksiranjem u PBX okruženju, možda ćete pomoć morati zatražiti od davatelja usluga PBX-a. Tvrtka HP ne jamči da će proizvod biti kompatibilan s digitalnim okruženjima ili digitalno-analognim pretvaračima.

Dodatne informacije ili pomoć zatražite od davatelja usluga PBX-a.

### ISDN

Proizvod je analogni uređaj koji nije kompatibilan sa svim digitalnim telefonskim okruženjima. Za funkciju faksiranja možda su potrebni digitalno-analogni filteri ili pretvarači. Ako dođe do problema s faksiranjem u ISDN okruženju, možda ćete pomoć morati zatražiti od davatelja usluga ISDN-a. HP ne jamči da će proizvod biti kompatibilan s ISDN digitalnim okruženjima ili digitalno-analognim pretvaračima.

## VoIP

Servisi slanja glasa putem internetskog protokola (VoIP, Voice over internet protocol) često nisu kompatibilni s faks-uređajima, osim ako davatelj usluga izričito tvrdi da podržava servise faksiranja putem IP protokola.

Ako dođe do problema s proizvodom prilikom postavljanja faksa u VoIP mreži, provjerite jesu li svi kabeli i postavke ispravni. Smanjenjem postavke brzine faksiranja može se proizvodu omogućiti slanje faksova putem VoIP mreže.

Ako davatelj usluga VoIP-a nudi način rada "prolaska" za vezu, to će omogućiti bolje performanse faksiranja putem VoIP-a. Osim toga, ako davatelj usluga u liniju dodaje šum, izvedba faksa može se poboljšati ako ta značajka nije omogućena.

Ako se problemi s faksiranjem nastave, obratite se davatelju usluga VoIP-a.

## Postavljanje postavki faksiranja

- [Postavke slanja faksa](#)
- [Postavke primanja faksa](#)



### Postavke slanja faksa

- [Postavljanje pauza ili brzog spuštanja ili dizanja slušalice](#)
- [Postavljanje predbroja za pozivanje](#)
- [Postavljanje tonskog ili pulsog biranja](#)
- [Postavljanje automatskog biranja i vremena između ponovnih biranja](#)
- [Postavljanje postavke svjetlo/tamno](#)
- [Postavljanje zadane razlučivosti](#)
- [Korištenje predložaka naslovnice](#)

### Postavljanje pauza ili brzog spuštanja ili dizanja slušalice

Možete umetnuti pauze u broj faksa koji birate. Pauze su često potrebne prilikom međunarodnog biranja ili spajanja na vanjsku liniju.

Da biste pristupili tim simbolima, dodirnite znak \* na tipkovnici. Zatim dodirnite jedan od sljedećih gumba:

Poseban simbol	Gumb	Opis
Pauza za ton za biranje		Gumb <b>W</b> dostupan je na tipkovnici upravljačke ploče za unos broja faksa. Nakon pritiskanja tog znaka uređaj će prije biranja ostatka telefonskog broja pričekati zvuk tonskog signala.
Brzo podizanje i spuštanje slušalice		Gumb <b>R</b> dostupan je na tipkovnici upravljačke ploče za unos broja faksa. Nakon pritiskanja tog znaka uređaj će umetnuti brzo spuštanje i dizanje slušalice.

### Postavljanje predbroja za pozivanje

Predbroj za pozivanje je broj ili grupa brojeva koja se automatski dodaje na početak svakog broja faksa koji unesete na upravljačkoj ploči ili u softveru. Maksimalni broj znakova za predbroj za pozivanje je 50.

Zadana je postavka **Isključeno**. Postavku možete uključiti i unijeti predbroj ako, primjerice, trebate birati broj kao što je 9 da bi signal putem telefonske linije izašao iz telefonskog sustava tvrtke. Dok je postavka aktivna, možete pozivati broj faksa bez predbroja za pozivanje pomoću ručnog pozivanja.

1. Otvorite nadzornu ploču na upravljačkoj ploči (povucite karticu nadzorne ploče na vrhu bilo kojeg zaslona prema dolje ili dodirnite traku pri vrhu početnog zaslona).
2. Na nadzornoj ploči upravljačke ploče dodirnite  (**Postavljanje**).
3. Dodirnite **Postavljanje faksa**, a zatim **Preference**.
4. Dodirnite **Predbroj za pozivanje** i uključite značajku.
5. Pomoću tipkovnice unesite predbroj, a zatim dodirnite gumb **Završeno**. Možete koristiti brojeve, pauze i simbole za biranje.

## Postavljanje tonskog ili pulsog biranja

Ovaj postupak koristite da biste proizvod postavili na tonsko ili pulsno biranje. Zadana tvornička postavka postavljena je na **Tone** (Tonsko). Tu postavku promijenite samo ako znate da vaša telefonska linija ne može koristiti tonsko biranje.



**NAPOMENA:** Opcija za pulsno biranje nije dostupna u svim državama/regijama.

1. Otvorite nadzornu ploču na upravljačkoj ploči (povucite karticu nadzorne ploče na vrhu bilo kojeg zaslona prema dolje ili dodirnite traku pri vrhu početnog zaslona).
2. Na nadzornoj ploči upravljačke ploče dodirnite  (**Postavljanje**).
3. Dodirnite **Postavljanje faksa**, a zatim **Preference**.
4. Dodirnite **Vrsta biranja**, a zatim dodirnite **Tonsko** ili **Pulsno**.

## Postavljanje automatskog biranja i vremena između ponovnih biranja

Ako proizvod ne može poslati faks jer faks-uređaj primatelja nije odgovorio na poziv ili je zauzet, proizvod pokušava ponovno birati broj na temelju postavki mogućnosti za ponovno biranje kada je linija zauzeta, kada nema odgovora ili kada dođe do pogreške u komunikaciji.

- [Postavljanje mogućnosti ponovnog biranja kada je linija zauzeta](#)
- [Postavljanje mogućnosti ponovnog biranja kada nema odgovora](#)
- [Postavljanje mogućnosti ponovnog biranja kada dođe do pogreške u komunikaciji](#)

### Postavljanje mogućnosti ponovnog biranja kada je linija zauzeta

Ako je ta mogućnost uključena, proizvod automatski ponovno bira broj ako dobije signal zauzete linije. Tvornički zadana vrijednost za mogućnost ponovnog biranja kada je linija zauzeta je **Uključeno**.

1. Otvorite nadzornu ploču na upravljačkoj ploči (povucite karticu nadzorne ploče na vrhu bilo kojeg zaslona prema dolje ili dodirnite traku pri vrhu početnog zaslona).
2. Na nadzornoj ploči upravljačke ploče dodirnite  (**Postavljanje**).
3. Dodirnite **Postavljanje faksa**, a zatim **Preference**.
4. Dodirnite **Automatsko ponovno biranje**, a zatim **Ponovno biranje kada je linija zauzeta** i uključite postavku.

## Postavljanje mogućnosti ponovnog biranja kada nema odgovora

Ako je ta mogućnost uključena, proizvod automatski ponovno bira broj ako uređaj primatelja ne odgovara. Tvornički zadana vrijednost za mogućnost ponovnog biranja kada nema odgovora je **isključena**.

1. Otvorite nadzornu ploču na upravljačkoj ploči (povucite karticu nadzorne ploče na vrhu bilo kojeg zaslona prema dolje ili dodirnite traku pri vrhu početnog zaslona).
2. Na nadzornoj ploči upravljačke ploče dodirnite  (**Postavljanje**).
3. Dodirnite **Postavljanje faksa**, a zatim **Preference**.
4. Dodirnite **Automatsko ponovno biranje**, a zatim **Ponovno biranje kada nema odgovora** i uključite postavku.

## Postavljanje mogućnosti ponovnog biranja kada dođe do pogreške u komunikaciji

Ako je ta mogućnost uključena, proizvod automatski ponovno bira broj ako dođe do bilo kakvih problema s vezom. Tvornički zadana vrijednost za mogućnost ponovnog biranja kada dođe do problema s vezom je **Uključeno**.



**NAPOMENA:** funkcija ponovnog pozivanja kada dođe do pogreške u komunikaciji dostupna je samo u načinima rada Skeniranje i faksiranje, Pošalji faks kasnije ili Emitiranje faksa.

1. Otvorite nadzornu ploču na upravljačkoj ploči (povucite karticu nadzorne ploče na vrhu bilo kojeg zaslona prema dolje ili dodirnite traku pri vrhu početnog zaslona).
2. Na nadzornoj ploči upravljačke ploče dodirnite  (**Postavljanje**).
3. Dodirnite **Postavljanje faksa**, a zatim **Preference**.
4. Dodirnite **Automatsko ponovno biranje**, a zatim **Ponovno biranje kada dođe do problema s vezom** i uključite postavku.

## Postavljanje postavke svjetlo/tamno

Ta postavka utječe na svjetlinu i zatamnjenje izlaznog faksa dok se šalje.

Zadana postavka osvjetljenja/zatamnjenja uobičajeno se primjenjuje na stavke koje se faksiraju. Klizač je po zadanoj postavci postavljen na sredinu.

1. Na upravljačkoj ploči dodirnite ikonu **Faks**.
2. Na zaslonu dodirnite ikonu **Pošalji odmah**, a zatim slijedite upute na zaslonu.
3. Na tipkovnici dodirnite  (**Postavke**).
4. Dodirnite **Svjetlije/tamnije**, a zatim povucite klizač da biste povećali ili smanjili svjetlinu.

## Postavljanje zadane razlučivosti



**NAPOMENA:** Povećanje razlučivosti povećava veličinu faksa. Veći faksovi povećavaju vrijeme slanja i mogu premašiti dostupnu memoriju proizvoda.

Pomoću tog postupka promijenite zadanu razlučivost za sve zadatke faksiranja na jednu od sljedećih postavki:

- **Standardno:** Ova postavka daje najnižu kvalitetu i najbrže vrijeme prijensa.
- **Fino:** Ova postavka daje višu kvalitetu razlučivosti od **Standardno** koja je obično prikladna za tekstne dokumente.

- **Vrlo fino:** Ova postavka je najbolja za dokumente koji miješaju tekst i slike. Vrijeme prijenosa sporije je od postavke **Fino**.
- **Fotografija:** Ova postavka je najbolja za dokumente koji sadrže slike.

Tvornički zadana postavka razlučivosti je **Fino**.

### Postavljanje zadane razlučivosti

1. Na upravljačkoj ploči dodirnite ikonu **Faks**.
2. Na zaslonu dodirnite ikonu **Pošalji odmah**, a zatim slijedite upute na zaslonu.
3. Na tipkovnici dodirnite  (**Postavke**).
4. Dodirnite **Razlučivost**, a zatim jedno od sljedećeg.

### Korištenje predložaka naslovnice

U programu HP Digital Fax dostupno je nekoliko osobnih i poslovnih predložaka naslovnice faksa.



**NAPOMENA:** Izmjena predložaka za naslovnice nije moguća, no možete urediti polja unutar predložaka.

### Postavke primanja faksa

- [Postavljanje prosljeđivanja faksa](#)
- [Blokiranje i deblokiranje brojeva faksova](#)
- [Postavljanje broja zvonjenja do odgovora](#)
- [Postavljanje razlikovnog zvona](#)
- [Postavljanje automatskog smanjivanja za dolazne faksove](#)
- [Postavljanje glasnoće zvuka faksa](#)
- [Postavljanje pečatiranja dolaznih faksova](#)

### Postavljanje prosljeđivanja faksa

Možete postaviti na prosljeđivanje vaših faksova drugom broju faksa. Kada faks stigne na proizvod, pohranjuje se u memoriju. Proizvod zatim bira broj faksa koji ste naveli i šalje faks. Ako proizvod ne može prosljeđiti faks zbog pogreške (primjerice, broj je zauzet), a ponovna biranja ne uspiju, proizvod ispisuje faks.

Ako proizvodu ponestane memorije prilikom primanja faksa, prekida se primanje faksa i prosljeđuju se samo one stranice i dijelovi stranica koji su pohranjeni u memoriji.

Prilikom korištenja značajke prosljeđivanja faksova, faksove mora primiti proizvod (a ne računalo), a način odgovora mora biti postavljen na **Automatski**.



1. Otvorite nadzornu ploču na upravljačkoj ploči (povucite karticu nadzorne ploče na vrhu bilo kojeg zaslona prema dolje ili dodirnite traku pri vrhu početnog zaslona).
2. Na nadzornoj ploči upravljačke ploče dodirnite  (**Postavljanje**).
3. Dodirnite **Postavljanje faksa**, a zatim **Preference**.
4. Dodirnite **Prosljeđivanje faksova**, a zatim dodirnite ili **Uključeno (ispis i prosljeđivanje)** ili **Uključeno (prosljeđivanje)**.
5. Pomoću tipkovnice unesite broj za prosljeđivanje faksa, a zatim dodirnite **Završeno**.

## Blokiranje i deblokiranje brojeva faksova

 **NAPOMENA:** Blokiranje faksova dostupno je samo kada je podržana značajka prikaza broja pozivatelja.

Ako ne želite primati faksove od određene osobe ili tvrtki, možete blokirati do 100 brojeva faksova pomoću upravljačke ploče. Kada blokirate broj faksa i netko vam s tog broja pošalje faks, zaslona upravljačke ploče naznačuje da je broj blokirani, faks se ne ispisuje niti se sprema u memoriju. Faksovi s blokiranih brojeva faksova prikazuju se u zapisniku aktivnosti faksa s oznakom "odbačeni". Blokirane brojeve faksa možete odblokirati pojedinačno ili sve odjedanput.

 **NAPOMENA:** Pošiljatelj blokiranog faksa neće biti obaviješten o tome da slanje faksa nije uspjelo.

1. Otvorite nadzornu ploču na upravljačkoj ploči (povucite karticu nadzorne ploče na vrhu bilo kojeg zaslona prema dolje ili dodirnite traku pri vrhu početnog zaslona).
2. Na nadzornoj ploči upravljačke ploče dodirnite  (Postavljanje).
3. Dodirnite [Postavljanje faksa](#), a zatim [Preference](#).
4. Dodirnite [Blokiranje neželjenog faksa](#), a zatim  (Dodaj kontakt).
5. Pomoću tipkovnice unesite broj faksa koji želite blokirati, a zatim dodirnite [Dodaj](#).

## Postavljanje broja zvonjenja do odgovora

Kada je način odgovaranja postavljen na [Automatski](#), postavka broja zvonjenja do odgovora određuje koliko će puta telefon zazvoniti prije nego što proizvod odgovori na dolazni poziv.

Ako je proizvod spojen na telefonsku liniju koja prima i faksove i glasovne pozive (zajednička linija), a koristi i automatsku sekretaricu, možda biste mogli podesiti postavku broja zvonjenja. Broj zvonjenja za proizvod mora biti veći od broja zvonjenja automatske sekretarice. To omogućuje automatskoj sekretarici da odgovori na dolazni poziv i snimi poruku ukoliko se radi o glasovnom pozivu. Kad automatska sekretarica odgovori na poziv, proizvod sluša poziv i automatski odgovara na njega ako prepozna zvukove faksiranja.

Zadana postavka za zvonjenja do odgovora je pet za sve države/regije.

Pomoću sljedeće tablice odredite broj zvonjenja do odgovora:

Vrsta telefonske linije	Preporučena postavka broja zvonjenja do odgovora
Namjenska linija za faks (primanje samo poziva za faks)	Značajku postavite na broj zvonjenja unutar raspona koji se prikazuje na zaslonu upravljačke ploče. (Najmanji i najveći broj zvonjenja razlikuje se ovisno o državi/regiji.)
Jedna linija s dva zasebna broja i načinom zvonjenja	Jedno ili dva zvonjenja. (Ako imate automatsku sekretaricu ili govornu poštu na računalo za drugi telefonski broj, provjerite je li proizvod postavljen na veći broj zvonjenja od automatske sekretarice. Osim toga, koristite različite značajke zvonjenja da biste razlikovali glasovne pozive i faks-pozive.)
Zajednička linija (primanje i faks-poziva i glasovnih poziva) samo na priključenom telefonu	Pet zvonjenja ili više.
Zajednička linija (primanje i faks-poziva i glasovnih poziva) na priključenju automatskoj sekretarici ili govornoj pošti na računalo	Dva zvonjenja više od automatske sekretarice ili govorne pošte na računalo.



## Postavljanje broja zvonjenja do odgovora

1. Otvorite nadzornu ploču na upravljačkoj ploči (povucite karticu nadzorne ploče na vrhu bilo kojeg zaslona prema dolje ili dodirnite traku pri vrhu početnog zaslona).
2. Na nadzornoj ploči upravljačke ploče dodirnite  (Postavljanje).
3. Dodirnite [Postavljanje faksa](#), a zatim [Preference](#).
4. Dodirnite [Zvona za odgovor](#).
5. Postavite broj zvonjenja, a zatim dodirnite [Završeno](#).

## Postavljanje razlikovnog zvona

Uzorci zvonjenja ili razlikovno zvono dostupni su samo kod nekih telefonskih tvrtki. Servis omogućuje da imate više telefonskih brojeva na jednoj liniji. Svaki telefonski broj ima jedinstven uzorak zvonjenja tako da vi možete odgovarati na govorne pozive, a proizvod na faks-pozive.

Ako se pretplatite na servis s uzorkom zvonjenja kod telefonske tvrtke, morate proizvod postaviti tako da odgovara na odgovarajući uzorak zvonjenja. Ne podržavaju sve države/regije jedinstvene uzorke zvonjenja. Obratite se telefonskoj tvrtki da biste utvrdili je li servis dostupan u vašoj državi/regiji.



**NAPOMENA:** Ako nemate servis uzorka zvonjenja i promijenite postavku uzorka zvonjenja na neki drugi, a ne na zadani (Sva standardna zvonjenja), proizvod možda neće moći primiti faksove.

Postavke su sljedeće:

- **Otkrivanje obrasca zvona:** Isključite ili uključite mogućnost prepoznavanja obrasca zvona proizvoda.
- **Sva standardna zvona:** Uređaj će odgovoriti na sve pozive koji dolaze na telefonsku liniju.
- **Jednostruko:** Uređaj će odgovoriti na sve pozive koji imaju jednostruki uzorak zvonjenja.
- **Dvostruko:** Uređaj će odgovoriti na sve pozive koji imaju dvostruki uzorak zvonjenja.
- **Trostruko:** Uređaj će odgovoriti na sve pozive koji imaju trostruki uzorak zvonjenja.
- **Dvostruko i trostruko:** Uređaj će odgovoriti na sve pozive koji imaju dvostruki ili trostruki uzorak zvonjenja.

## Postavljanje razlikovnog zvona

1. Otvorite nadzornu ploču na upravljačkoj ploči (povucite karticu nadzorne ploče na vrhu bilo kojeg zaslona prema dolje ili dodirnite traku pri vrhu početnog zaslona).
2. Na nadzornoj ploči upravljačke ploče dodirnite  (Postavljanje).
3. Dodirnite [Postavljanje faksa](#), a zatim [Preference](#).
4. Dodirnite [Razlikovno zvono](#), zatim [Da](#), a potom naziv mogućnosti.

## Postavljanje automatskog smanjivanja za dolazne faksove

Tvornički zadana postavka za automatsko ograničavanje dolaznih faksova je [Uključeno](#).

Ako ste uključili mogućnost Pečatanje, možete uključiti i automatsko smanjivanje. Na taj način ćete malo smanjiti veličinu dolaznih faksova i spriječiti da se zbog pečata faks mora produžiti i na drugu stranicu.



**NAPOMENA:** Provjerite odgovara li zadana postavka veličine papira veličini papira u ladici.

1. Otvorite nadzornu ploču na upravljačkoj ploči (povucite karticu nadzorne ploče na vrhu bilo kojeg zaslona prema dolje ili dodirnite traku pri vrhu početnog zaslona).
2. Na nadzornoj ploči upravljačke ploče dodirnite  (Postavljanje).
3. Dodirnite [Postavljanje faksa](#), a zatim [Preference](#).
4. Dodirnite [Automatsko smanjivanje](#) da biste uključili postavku.

## Postavljanje glasnoće zvuka faksa

Jačinu zvukova faksiranja kontrolirajte s upravljačke ploče.

## Postavljanje pečatiranja dolaznih faksova

Proizvod ispisuje informacije o pošiljatelju pri vrhu svakog primljenog faksa. Možete i pečatirati dolazni faks vlastitim podacima za zaglavlje da biste potvrdili datum i vrijeme kada je faks primljen. Tvornički zadana vrijednost za pečatiranje primljenih faksova je Isključeno.



### NAPOMENA:

- Ta se mogućnost odnosi samo na primljene faksove koje proizvod ispisuje.
- Uključivanjem postavke pečatiranja primljenih faksova možda će se povećati veličina stranice i ispisati druga stranica.

1. Otvorite nadzornu ploču na upravljačkoj ploči (povucite karticu nadzorne ploče na vrhu bilo kojeg zaslona prema dolje ili dodirnite traku pri vrhu početnog zaslona).
2. Na nadzornoj ploči upravljačke ploče dodirnite  (Postavljanje).
3. Dodirnite [Postavljanje faksa](#), a zatim [Preference](#).
4. Dodirnite [Pečatiranje](#) i uključite ili isključite značajku.

## Slanje faksa

- [Slanje faksa s upravljačke ploče](#)
- [Korištenje unosa u telefonski imenik](#)
- [Slanje standardnog faksa s računala](#)
- [Slanje faksa iz softvera](#)
- [Slanje faksa pomoću nadzora biranja prilikom slanja faksa](#)
- [Slanje faksa iz memorije pisača](#)

## Slanje faksa s upravljačke ploče

1. Dokument postavite na staklo skenera tako da strana za ispis bude okrenuta prema dolje ili u automatski ulagač dokumenata tako da strana za ispis bude okrenuta prema gore.



Dodatne informacije potražite u odjeljku [Umetanje u skener](#) ili [Napunite ulagač dokumenata](#).

2. Na upravljačkoj ploči dodirnite ikonu [Faks](#).
3. Učinite nešto od slijedećeg:

- Da biste odmah poslali faks, dodirnite ikonu [Pošalji odmah](#), a zatim slijedite upute na zaslonu.
  - Da biste faks poslali kasnije, dodirnite ikonu [Pošalji kasnije](#), slijedite upute na zaslonu i postavite vrijeme faksa.
4. Pomoću tipkovnice unesite broj faksa.
  5. Ako koristite faks u boji, dodirnite [Postavke](#), a zatim [U boji / crno-bijelo](#) i [Pošalji faks u boji](#).
  6. Dodirnite [Pošalji](#).

## Korištenje unosa u telefonski imenik

Da biste doznali više o unosima u telefonski imenik, pročitajte [Korištenje adresara](#).

1. Dokument postavite na staklo skenera tako da strana za ispis bude okrenuta prema dolje ili u automatski ulagač dokumenata tako da strana za ispis bude okrenuta prema gore.  
 Dodatne informacije potražite u odjeljku [Umetanje u skener](#) ili [Napunite ulagač dokumenata](#).
2. Na upravljačkoj ploči dodirnite ikonu [Faks](#).
3. Učinite nešto od sljedećeg:
  - Da biste odmah poslali faks, dodirnite ikonu [Pošalji odmah](#), a zatim slijedite upute na zaslonu.
  - Da biste faks poslali kasnije, dodirnite ikonu [Pošalji kasnije](#), slijedite upute na zaslonu i postavite vrijeme faksa.
4. Na tipkovnici dodirnite [Telefonski imenik](#), a zatim učinite nešto od sljedećeg:
  - Za pojedinačni unos u telefonski imenik dodirnite  ([Kontakt](#)).
  - Za grupni unos u telefonski imenik dodirnite  ([Grupni kontakt](#)).
5. Dodirnite naziv pojedinačnog ili grupnog unosa koji želite koristiti, a zatim dodirnite [Odabir](#).
6. Ako koristite faks u boji, dodirnite [Postavke](#), a zatim [U boji / crno-bijelo](#) i [Pošalji faks u boji](#).
7. Dodirnite [Pošalji](#).

## Slanje standardnog faksa s računala

Dokument na računalu možete poslati kao faks, bez potrebe za ispisivanjem kopije i faksiranjem te kopije s pisača.



**NAPOMENA:** Faksovi poslani s računala ovim načinom koriste faks-vezu pisača, a ne vašu internetsku vezu ili modem računala. Stoga pripazite da pisač bude povezan s ispravnom telefonskom linijom te da je funkcija faksa postavljena i da ispravno funkcionira.

Da biste koristili tu značajku, morate instalirati softver za pisač pomoću instalacijskog programa s web-mjesta [www.support.hp.com](http://www.support.hp.com).

- [Slanje standardnog faksa s računala \(Windows\)](#)
- [Slanje standardnog faksa s računala \(OS X\)](#)

## Slanje standardnog faksa s računala (Windows)

1. Na računalu otvorite dokument koji želite faksirati.
2. U izborniku **Datoteka** u programu odaberite **Ispis**.
3. Na popisu **Name** (Naziv) odaberite pisač koji u nazivu sadrži **"fax"** (faks).

4. Da biste promijenili postavke (primjerice orijentaciju, redoslijed stranica, broj stranica po listu), kliknite gumb ili vezu koja otvara dijaloški okvir **Svojtva** .  
Ovisno o aplikaciji koju koristite, veza ili gumb može imati naziv **Svojtva** , **Mogućnosti**, **Postavljanje pisača**, **Svojtva pisača**, **Pisač** ili **Postavljanje preferenci**.
5. Kada promijenite bilo koju postavku, kliknite **OK** .
6. Kliknite **Ispis** ili **OK** .
7. Učinite sljedeće:
  - a. Unesite broj faksa i ostale podatke o primatelju.
  - b. Promijenite dodatne postavke faksa (kao što su odabir radi slanja dokumenta u boji ili crno-bijelog dokumenta).
  - c. Kliknite **Pošalji faks**.Pisač će birati broj faksa i faksirati dokument.

## Slanje standardnog faksa s računala (OS X)

1. Na računalu otvorite dokument koji želite faksirati.
2. U izborniku **Datoteka** u programu odaberite **Ispis**.
3. Odaberite pisač koji u svojem nazivu sadrži pojam "**(Faks)**".
4. Na skočnom izborniku odaberite **Informacije o faksu**.



---

**NAPOMENA:** Ako se skočni izbornik ne prikaže, kliknite trokutić za otkrivanje pokraj stavke **Odabir pisača**.

---

5. U pružene okvire unesite broj faksa i druge podatke.



---

**SAVJET:** Da biste poslali faks u boji, na skočnom izborniku odaberite **Mogućnosti faksa**, a zatim kliknite **Boja**.

---

6. Odaberite ostale željene mogućnosti faksiranja, a zatim kliknite **Faks** da biste započeli biranje broja faksa i faksiranje dokumenta.

## Slanje faksa iz softvera

Sljedeće informacije nude osnovne upute za slanje faksova putem softvera koji se isporučuje s proizvodom. Sve teme vezane uz softver obrađene su u pomoći softvera, koja se može otvoriti s izbornika **Pomoć** u programu.

Elektroničke dokumente možete faksirati s računala ako su zadovoljeni sljedeći uvjeti:

- Proizvod je povezan izravno s računalom ili mrežom s kojom je povezano računalo.
- Softver proizvoda instaliran je na računalo.
- Proizvod podržava operacijski sustav.

### Slanje faksa iz softvera (Windows)

1. Otvaranje HP Printer Assistant. Dodatne informacije potražite u odjeljku [Otvaranje programa HP Printer Assistant](#).
2. Na kartici **Ispis, skeniranje i faksiranje** kliknite karticu **Faksiranje**.

3. Kliknite ikonu **Pošalji faks** da biste otvorili softver za faksiranje.
4. Dokument postavite na staklo skenera tako da strana za ispis bude okrenuta prema dolje ili u automatski ulagač dokumenata tako da strana za ispis bude okrenuta prema gore.  
Dodatne informacije potražite u odjeljku [Umetanje u skener](#) ili [Napunite ulagač dokumenata](#).
5. U polje **Prima** pri vrhu prozora upišite primatelja ili ga dodajte iz adresara.
6. Kliknite gumb **Dodaj naslovnicu** pa kliknite gumb **Dodaj skenirani sadržaj** da biste skenirali dokument na staklu skenera i dodali ga zadatku faksiranja.
7. Kliknite gumb **Pošalji faks** da biste poslali faks.

## Slanje faksa pomoću nadzora biranja prilikom slanja faksa

Kada faks šaljete pomoću nadzora biranja, na zvučniku pisača čut ćete zvukove biranja, telefonske upite i druge zvukove. To vam omogućuje da prilikom biranja broja odgovarate na upite i prilagođavate brzinu biranja.

---

 **NAPOMENA:** Provjerite je li zvuk uključen da biste čuli ton za biranje.



 **SAVJET:** Ako koristite karticu za naplatu poziva, a PIN telefonske kartice ne upišete dovoljno brzo, pisač bi mogao prerano početi slati tonove faksa i tako spriječiti da servis za pozivanje prepozna vaš PIN. U tom slučaju možete stvoriti kontakt u telefonskom imeniku za pohranu PIN-a telefonske kartice.

---

### Slanje faksa pomoću nadzora biranja

1. Dokument postavite na staklo skenera tako da strana za ispis bude okrenuta prema dolje ili u automatski ulagač dokumenata tako da strana za ispis bude okrenuta prema gore.  
Dodatne informacije potražite u odjeljku [Umetanje u skener](#) ili [Napunite ulagač dokumenata](#).
2. Na upravljačkoj ploči dodirnite ikonu **Faks**.
3. Na zaslону dodirnite ikonu **Pošalji odmah**, a zatim slijedite upute na zaslonu.
4. Ako koristite faks u boji, dodirnite **Postavke**, a zatim **U boji / crno-bijelo** i **Pošalji faks u boji**.
5. Dodirnite **Pošalji**.
6. Kada čujete ton za biranje, unesite broj putem tipkovnice na upravljačkoj ploči pisača.
7. Slijedite svako pitanje koje se pojavi.

---

 **SAVJET:** ako za slanje faksa koristite telefonsku karticu i PIN kartice pohranjen je kao kontakt u telefonski imenik, kada se zatraži unos PIN-a, dodirnite  (**Telefonski imenik**), da biste odabrali kontakt iz telefonskog imenika u kojemu je pohranjen PIN.

---

Vaš se faks šalje kada faks-uređaj primatelja odgovori.

## Slanje faksa iz memorije pisača

### Uključivanje načina skeniranja i faksiranja

1. Otvorite nadzornu ploču na upravljačkoj ploči (povucite karticu nadzorne ploče na vrhu bilo kojeg zaslona prema dolje ili dodirnite traku pri vrhu početnog zaslona).
2. Na nadzornoj ploči upravljačke ploče dodirnite  (**Postavljanje**).

3. Dodirnite [Postavljanje faksa](#), a zatim [Preference](#).
4. Dodirnite [Način skeniranja i faksiranja](#) da biste uključili značajku.

### Slanje faksa iz memorije pisača

1. Provjerite je li postavka Način skeniranja i faksiranja uključena.
2. Dokument postavite na staklo skenera tako da strana za ispis bude okrenuta prema dolje ili u automatski ulagač dokumenata tako da strana za ispis bude okrenuta prema gore.  
Dodatne informacije potražite u odjeljku [Umetanje u skener](#) ili [Napunite ulagač dokumenata](#).
3. Na upravljačkoj ploči dodirnite ikonu [Faks](#).
4. Na zaslonu dodirnite ikonu [Pošalji odmah](#), a zatim slijedite upute na zaslonu.
5. Pomoću tipkovnice unesite broj faksa ili ga odaberite iz telefonskog imenika.
6. Ako koristite faks u boji, dodirnite [Postavke](#), a zatim [U boji / crno-bijelo](#) i [Pošalji faks u boji](#).
7. Dodirnite [Pošalji](#).  
Pisač skenira originale u memoriju i šalje faksove kada je faks-uređaj primatelja dostupan.

## Primanje faksa

- [Ručno primanje faksa](#)
- [Memorija faksa](#)

### Ručno primanje faksa

Kada telefonirate, osoba s kojom razgovarate može poslati faks dok ste još na vezi. Podignite slušalicu da biste ste razgovarali ili slušali tonove faksa.

Faksove možete ručno primiti na telefonu koji je izravno povezan s priključkom za faks sa stražnje strane proizvoda.

1. Provjerite je li pisač uključen i ima li u glavnoj ladici papira.
2. Uklonite originale iz ladice za umetanje dokumenata.
3. Učinite nešto od slijedećeg:
  - Postavku [Zvonjenja do odgovora](#) postavite na velik broj da biste mogli odgovoriti na dolazni poziv prije nego što pisač odgovori.
  - Da biste spriječili pisač pri automatskom odgovaranju na dolazne pozive, isključite postavku [Automatsko odgovaranje](#).
4. Ako trenutno telefonski razgovarate s pošiljateljem, uputite ga da na svom faks-uređaju pritisne **Početak**.
5. Kada čujete ton faksa s uređaja koji šalje faks, na upravljačkoj ploči dodirnite ikonu [Faksiranje](#).
6. Dodirnite [Slanje i primanje](#), a zatim [Primi odmah](#).
7. Kada pisač počne primiti faks, možete spustiti slušalicu ili ostati na liniji. Telefonska veza je bez zvuka tijekom prijenosa faksa.

## Memorija faksa

NAND memorija proizvod štiti od gubitka podataka prilikom nestanka energije. NAND memorija može čuvati podatke godinama bez uključivanja napajanja.

Proizvod pohranjuje oko 10 MB memorije. To je približno 500 crno-bijelih stranica u A4 formatu u standardnoj razlučivosti na temelju standarda ITU-T test slici br. 1. Složenije stranice ili više razlučivosti zahtijevaju više vremena i zauzimaju više prostora u memoriji.

## Ponovni ispis faksa

1. Na upravljačkoj ploči dodirnite ikonu [Faks](#).
2. Dodirnite [Ispiši ponovno](#).
3. Dodirnite unos za faks koji želite ponovno ispisati.

## Brisanje faksova iz memorije

Taj postupak koristite samo ako brinete da još netko ima pristup proizvodu i da bi mogao pokušati ponovno otisnuti faksove iz memorije.

---

**OBAVIJEST:** Uz čišćenje memorije ponovnog ispisa, ovaj postupak čisti i svaki faks koji se trenutno šalje, neposlane faksove koji su na čekanju, faksove zakazane za slanje ubuduće i faksove koji nisu prosljeđeni ili ispisani.

---



1. Otvorite nadzornu ploču na upravljačkoj ploči (povucite karticu nadzorne ploče na vrhu bilo kojeg zaslona prema dolje ili dodirnite traku pri vrhu početnog zaslona).
2. Na nadzornoj ploči upravljačke ploče dodirnite  ([Postavljanje](#)).
3. Dodirnite [Postavljanje faksa](#), a zatim [Alati](#).
4. Dodirnite [Očisti zapisnike/memoriju faksa](#).

## Korištenje adresara

Možete pohraniti često pozivane brojeve faksa, kao pojedinačne brojeve faksa ili kao druge unose brojeva faksa telefonskog imenika.

- [Stvaranje i uređivanje pojedinačnih unosa u telefonskom imeniku](#)
- [Stvaranje i uređivanje grupnih unosa u telefonskom imeniku](#)
- [Brisanje unosa iz telefonskog imenika](#)

## Stvaranje i uređivanje pojedinačnih unosa u telefonskom imeniku

1. Na upravljačkoj ploči dodirnite ikonu [Faks](#).
2. Na zaslonu dodirnite ikonu [Telefonski imenik](#), a zatim [Lokalni telefonski imenik](#).
3. Unos podataka o kontaktu:
  - a. dodirnite  ([Dodaj](#)), a zatim  ([Kontakt](#)).
  - b. Unesite ime i broj faksa kontakta.
  - c. Dodirnite ikonu tipkovnice ili plave tipkovnice.
4. Dodirnite [Dodaj](#).

## Stvaranje i uređivanje grupnih unosa u telefonskom imeniku

1. Na upravljačkoj ploči dodirnite ikonu **Faks**.
2. Na zaslonu dodirnite ikonu **Telefonski imenik**, a zatim **Lokalni telefonski imenik**.
3. Unos podataka o kontaktu:
  - a. dodirnite **+** (**Dodaj**), a zatim **👤** (**Grupni kontakt**).
  - b. Unesite naziv grupe pa odaberite kontakte u grupi.
  - c. Dodirnite ikonu tipkovnice ili plave tipkovnice.
4. Dodirnite **Dodaj**.

## Brisanje unosa iz telefonskog imenika

1. Na upravljačkoj ploči dodirnite ikonu **Faks**.
2. Na zaslonu dodirnite ikonu **Telefonski imenik**, a zatim **Lokalni telefonski imenik**.
3. Dodirnite **👤** (**Kontakt**), a zatim **Izbriši** i **Da**.

## Korištenje izvješća

Pisač možete postaviti da automatski ispisuje izvješća s pogreškama i potvrdama za svaki faks koji pošaljete i primite. Možete i ručno ispisivati izvješća sustava kada ih trebate. Ta izvješća pružaju korisne sistemske informacije o pisaču.

Po zadanim postavkama pisač je postavljen da izvješća ispisuje samo ako postoji problem sa slanjem ili primanjem faksova. Potvrdna poruka koja označava je li faks uspješno poslan nakratko će se pojaviti na zaslonu upravljačke ploče nakon svakog prijensa.



### NAPOMENA:

- Ako izvješća nisu čitljiva, provjerite procijenjene razine spremnika na upravljačkoj ploči ili u HP-ovom softveru. Dodatne informacije potražite u odjeljku [Provjera procijenjene razine spremnika](#).
- Upozorenja i pokazivači razine spremnika omogućuju procjenu samo u svrhu planiranja. Kada primite upozorenje o niskoj razini spremnika, razmislite o nabavi zamjenskog spremnika da biste izbjegli moguće zastoje pri ispisivanju. Spremnike ne morate mijenjati dok se to ne zatraži od vas.
- Provjerite jesu li spremnici u dobrom stanju i pravilno umetnuti.

Ovaj odjeljak sadrži sljedeće teme:

- [Ispis izvješća s potvrdama faksiranja](#)
- [Ispis izvješća o pogrešci faksa](#)
- [Ispis i prikaz zapisnika faksova](#)
- [Čišćenje zapisnika faksa](#)
- [Ispis pojedinosti posljednjeg prijensa faksa](#)
- [Ispis izvješća o ID-ju pozivatelja](#)
- [Prikaz povijesti poziva](#)



## Ispis izvješća s potvrdoma faksiranja

Izvješće s potvrdom možete ispisati nakon slanja i/ili primanja faksa. Zadana je postavka **On (Fax Send) Uključeno (Slanje faksa)**. Kada je ta postavka isključena, na upravljačkoj ploči faksa nakon svakog slanja ili primanja faksa nakratko se pojavljuje poruka s potvrdom.

### Omogućivanje potvrde faksiranja

1. Na upravljačkoj ploči dodirnite ikonu **Faks**.
2. Na zaslonu dodirnite ikonu **Postavljanje faksa**.
3. Dodirnite **Izvješća**, a zatim **Potvrda faksa**.
4. Dodirnite da biste odabrali jednu od sljedećih mogućnosti:

Postavka	Opis
<b>Off (Isključeno)</b>	Izvješće o potvrdi faksiranja ne ispisuje se prilikom uspješnog slanja i primanja faksa. Ovo je zadana postavka.
<b>Uključeno (Slanje faksa)</b>	Ispisuje izvješće o potvrdi faksiranja za svaki faks koji šaljete.
<b>Uključeno (Primanje faksa)</b>	Ispisuje izvješće o potvrdi faksiranja za svaki faks koji primate.
<b>Uključeno (slanje i primanje faksa)</b>	Ispisuje izvješće o potvrdi faksiranja za svaki faks koji šaljete i primate.

### Uvrštavanje slike faksa u izvješće

1. Na upravljačkoj ploči dodirnite ikonu **Faks**.
2. Na zaslonu dodirnite ikonu **Postavljanje faksa**.
3. Dodirnite **Izvješća**, a zatim **Potvrda faksa**.
4. Dodirnite **Uključeno (Slanje faksa)** da biste u izvješće uvrstili samo slike poslanih faksova ili dodirnite **Uključeno (slanje i primanje faksa)** da biste uvrstili slike i poslanih i primljenih faksova.
5. Dodirnite **Fax confirmation with image (Potvrda faksiranja sa slikom)**.

## Ispis izvješća o pogrešci faksa

Pisač možete konfigurirati tako da automatski ispisuje izvješće kada se pojavi pogreška tijekom prijena ili primanja.

1. Na upravljačkoj ploči dodirnite ikonu **Faks**.
2. Na zaslonu dodirnite ikonu **Postavljanje faksa**.
3. Dodirnite **Izvješća**, a zatim **Izvješće o pogrešci faksa**.
4. Dodirnite da biste odabrali jednu od sljedećih mogućnosti:

Postavka	Opis
<b>Uključeno (Slanje faksa)</b>	Ispisuje kada dođe do pogreške prijena. Ovo je zadana postavka.
<b>Uključeno (Primanje faksa)</b>	Ispisuje kada dođe do pogreške primanja.

Postavka	Opis
Uključeno (slanje i primanje faksa)	Ispisuje kada dođe do pogreške faksa.
Off (Isključeno)	Ne ispisuje izvješća o pogreškama faksa.

## Ispis i prikaz zapisnika faksova

Možete ispisati zapisnik faksova koji je pisac primio i poslao.

1. Otvorite nadzornu ploču na upravljačkoj ploči (povucite karticu nadzorne ploče na vrhu bilo kojeg zaslona prema dolje ili dodirnite traku pri vrhu početnog zaslona).
2. Na nadzornoj ploči upravljačke ploče dodirnite  (Faks).
3. Dodirnite [Zapisnici faksova](#) i učinite nešto od sljedećeg:
  - Za poslane faksove dodirnite [Zapisnici za poslane faksove](#).
  - Za primljene faksove dodirnite [Zapisnici za primljene faksove](#).
4. Dodirnite [Zapisnik ispisa](#) da biste započeli s ispisom.

## Čišćenje zapisnika faksa

Čišćenjem zapisnika faksova brišu se i svi faksovi pohranjeni u memoriji.

1. Na upravljačkoj ploči dodirnite ikonu [Faks](#).
2. Na zaslonu dodirnite ikonu [Postavljanje faksa](#).
3. Odaberite [Alati](#), a zatim dodirnite [Zapisnici/memorija](#).

## Ispis pojedinosti posljednjeg prijena faksa

Zapisnik o zadnjem prijenu ispisuje pojedinosti zadnjeg prijena faksa koji se dogodio. Pojedinosti sadrže broj faksa, broj stranica i stanje faksa.

1. Na upravljačkoj ploči dodirnite ikonu [Faks](#).
2. Na zaslonu dodirnite ikonu [Postavljanje faksa](#).
3. Dodirnite [Izvješća](#), a zatim [Ispis izvješća o faksiranju](#).
4. Dodirnite [Zapisnik zadnjeg prijena](#).
5. Dodirnite [Ispis](#) da biste započeli s ispisom.

## Ispis izvješća o ID-ju pozivatelja

Možete ispisati popis brojeva faksa s identifikacijom pošiljatelja.

1. Na upravljačkoj ploči dodirnite ikonu [Faks](#).
2. Na zaslonu dodirnite ikonu [Postavljanje faksa](#).
3. Dodirnite [Izvješća](#), a zatim [Ispis izvješća o faksiranju](#).
4. Dodirnite [Izvješće o ID-ju pozivatelja](#), a zatim [Ispis](#).

## Prikaz povijesti poziva

Možete pregledati popis svih poziva s tog pisača.



**NAPOMENA:** Povijest poziva ne možete ispisati.

---

1. Na upravljačkoj ploči dodirnite ikonu [Faks](#).
2. Na zaslonu dodirnite ikonu [Postavljanje faksa](#).
3. Na tipkovnici dodirnite ikonu [Telefonski imenik](#), a zatim dodirnite  ([Povijest faksiranja](#)).

---

## 9 Rješavanje problema

- [Kontrolni popis za rješavanje problema](#)
- [Stranice s informacijama](#)
- [Tvornički zadane postavke](#)
- [Brisanje rutinskih postupaka](#)
- [Problemi sa zaglavljivanjem i uvlačenjem papira](#)
- [Problemi sa spremnicima](#)
- [Problemi s ispisom](#)
- [Problemi s kopiranjem](#)
- [Problemi sa skeniranjem](#)
- [Problemi s faksom](#)
- [Problemi s vezom](#)
- [Problemi s bežičnom mrežom](#)
- [Problemi sa softverom uređaja \(Windows\)](#)
- [Problemi sa softverom uređaja \(OS X\)](#)

### Kontrolni popis za rješavanje problema

Pratite ove upute prilikom rješavanja problema s proizvodom:

- [Provjera je li napajanje proizvoda uključeno](#)
- [Traženje poruka o pogreškama na upravljačkoj ploči](#)
- [Testiranje funkcije ispisa](#)
- [Testiranje funkcije kopiranja](#)
- [Testiranje funkcije slanja faksova](#)
- [Testiranje funkcije primanja faksova](#)
- [Pokušajte poslati zadatak ispisa s računala](#)
- [Testiranje funkcije uključi-i-ispisi putem USB priključka](#)
- [Čimbenici koji utječu na performanse proizvoda](#)

## Provjera je li napajanje proizvoda uključeno

1. Ako gumb napajanja ne svijetli, pritisnite ga da biste uključili proizvod.
2. Ako se čini da gumb za napajanje ne funkcionira, provjerite je li kabel za napajanje povezan s proizvodom i električnom utičnicom ili utičnicom izmjenične struje.
3. Ako se proizvod i dalje ne može uključiti, provjerite izvor napajanja tako da povežete kabel za napajanje s drugom električnom utičnicom ili utičnicom izmjenične struje.

## Traženje poruka o pogreškama na upravljačkoj ploči

Na upravljačkoj ploči trebalo bi se prikazivati da je uređaj spreman. Ako se prikazuje poruka o pogrešci, riješite problem.

## Testiranje funkcije ispisa

1. Otvorite nadzornu ploču na upravljačkoj ploči (povucite karticu nadzorne ploče na vrhu bilo kojeg zaslona prema dolje ili dodirnite traku pri vrhu početnog zaslona).
2. Na nadzornoj ploči upravljačke ploče dodirnite  (Postavljanje).
3. Dodirnite [Izvešća](#), a zatim [Izvešće o statusu pisača](#) da biste ispisali testnu stranicu.
4. Ako se izvješće ne ispiše, provjerite je li papir umetnut u ladicu i pogledajte upravljačku ploču da biste vidjeli je li se papir zaglavio u proizvodu.



**NAPOMENA:** Provjerite zadovoljava li papir u ladici specifikacije za taj proizvod.

## Testiranje funkcije kopiranja

1. Umetnite stranicu o statusu pisača u ulagač dokumenata i stvorite kopiju. Ako se papir ne uvuče nesmetano u ulagač dokumenata, možda trebate očistiti valjke ulagača dokumenata i podložak za odvajanje. Provjerite zadovoljava li papir specifikacije za taj proizvod.
2. Postavite stranicu o statusu pisača na staklo skenera i izradite kopiju.
3. Ako kvaliteta ispisa kopiranih stranica nije prihvatljiva, očistite staklo skenera i malu traku za skeniranje.

## Testiranje funkcije slanja faksova

1. Na upravljačkoj ploči dodirnite ikonu [Faks](#).
2. Na zaslonu dodirnite ikonu [Postavljanje faksa](#).
3. Dodirnite [Alati](#), a zatim [Pok.test.faksa](#).

## Testiranje funkcije primanja faksova

1. Na upravljačkoj ploči dodirnite ikonu [Faks](#).
2. Na zaslonu dodirnite ikonu [Postavljanje faksa](#).
3. Dodirnite [Alati](#), a zatim [Pok.test.faksa](#).
4. S drugog faks-uređaja pošaljite faks na proizvod.
5. Pregledajte i ponovno postavite postavke faksiranja proizvoda.

## Pokušajte poslati zadatak ispisa s računala

1. Pomoću programa za obradu teksta pošaljite zadatak ispisa proizvodu.
2. Ako se zadatak ne ispiše, provjerite jeste li odabrali ispravni upravljački program pisača.
3. Deinstalirajte, a zatim ponovno instalirajte softver za proizvod.

## Testiranje funkcije uključi-i-ispisi putem USB priključka

1. Na izmjenjivi USB pogon učitajte PDF dokument, datoteku sustava Microsoft Office (osim datoteka programa Excel) ili fotografiju i umetnite ga u USB utor na lijevoj strani uređaja.
2. Prikazat će se izbornik [Mogućnosti memorijskog uređaja](#). Pokušajte ispisati dokument ili fotografiju.
3. Ako se dokumenti ne prikazuju, isprobajte drugu vrstu izmjenjivog USB pogona.

## Čimbenici koji utječu na performanse proizvoda

Nekoliko čimbenika utječe na vrijeme koje je potrebno za ispis zadatka:

- Program koji koristite i njegove postavke
- Korištenje posebnog papira (kao što je teški papir ili papir prilagođene veličine)
- Obrada proizvoda i vrijeme preuzimanja
- Složenost i veličina grafičkih elemenata
- Brzina računala koje koristite
- USB ili mrežna veza
- Vrsta USB uređaja ako ga koristite
- Ispisuje li proizvod jednostrano ili obostrano
- Broj različitih vrsta medija u zadatku ispisa
- Ispis iz ladice 1 kada je postavljeno na **Sve veličine i Sve vrste** za što proizvod mora upravljati mnoštvom različitih veličina i vrsta medija
- Više zadataka ispisa s manje stranica

## Stranice s informacijama

Stranice s informacijama nalaze se u memoriji proizvoda. Te stranice olakšavaju dijagnostiku i rješavanje problema s proizvodom.



**NAPOMENA:** Ako jezik proizvoda nije ispravno postavljen tijekom instalacije, možete ga postaviti ručno tako da se stranice s informacijama ispisuju na jednom od podržanih jezika. Promijenite jezik pomoću podizbornika [Preference](#) na izborniku [Postavke](#) na upravljačkoj ploči ili korištenjem HP-ova ugrađenog web-poslužitelja.

1. Otvorite nadzornu ploču na upravljačkoj ploči (povucite karticu nadzorne ploče na vrhu bilo kojeg zaslona prema dolje ili dodirnite traku pri vrhu početnog zaslona).
2. Na nadzornoj ploči upravljačke ploče dodirnite  ([Postavljanje](#)).
3. Dodirnite [Izvešća](#) da biste vidjeli izbornik.
4. Dodirnite naziv izvješća koje želite ispisati:

Stavka izbornika	Opis
Event Log (Dnevnik događaja)	Ispisuje zapisnik pogrešaka i drugih događaja tijekom korištenja proizvoda.
Izvešća faksa	<ul style="list-style-type: none"> <li>• <b>Potvrda faksiranja:</b> Određuje hoće li uređaj nakon uspješnog zadatka faksiranja ispisati izvješće o potvrdi.</li> <li>• <b>Izv. o pog.faksa:</b> Određuje hoće li uređaj nakon neuspješnog zadatka faksiranja ispisati izvješće.</li> <li>• <b>Zapisnik zadnjeg prijena:</b> Ispisuje detaljno izvješće o zadnjoj operaciji slanja ili primanja faksova.</li> <li>• <b>Zapisnik faksa: zadnjih 30 transakcija:</b> Dnevnik servisa faksa ispisuje posljednjih 30 unosa u dnevnik faksa.</li> <li>• <b>Izveš. o ID-u pozivatelja:</b> ispisuje popis svih dolaznih brojeva faksa.</li> <li>• <b>Izvešće o neželjenim faksovima:</b> Ispisuje popis telefonskih brojeva kojima je zabranjeno slanje faksova na ovaj uređaj.</li> </ul>
Stranica s mrežnom konfiguracijom	<p>Prikazuje status:</p> <ul style="list-style-type: none"> <li>• Konfiguracije mrežnog hardvera</li> <li>• Omogućenih značajki</li> <li>• TCP/IP i SNMP informacija</li> <li>• Mrežne statistike</li> <li>• Konfiguracija bežične mreže (samo bežični modeli)</li> </ul>
Popis PCL fontova	Ispisuje popis svih instaliranih PCL fontova.
Popis PCL6 fontova	Ispisuje popis svih instaliranih PCL6 fontova.
Print Quality Report (Izvešće o kvaliteti ispisa)	Ispisuje stranicu koja pomaže u rješavanju problema s kvalitetom ispisa.
Printer Status Report (Izvešće o statusu pisača)	<p>Ispisuje status spremnika. Uključuje i sljedeće informacije:</p> <ul style="list-style-type: none"> <li>• Procijenjeni preostali omjer vijeka trajanja spremnika za ispis <ul style="list-style-type: none"> <li>• <b>NAPOMENA:</b> Upozorenja i pokazivači razine spremnika omogućuju procjenu samo u svrhu planiranja. Kada primite upozorenje o niskoj razini spremnika, razmislite o nabavi zamjenskog spremnika da biste izbjegli moguće zastoje pri ispisivanju. Spremnike ne morate mijenjati dok se to ne zatraži od vas.</li> </ul> </li> <li>• Približan broj preostalih stranica</li> <li>• Brojevi dijelova za HP-ove spremnike</li> <li>• Broj ispisanih stranica</li> <li>• Informacije o naručivanju novih HP-ovih spremnika i recikliranju potrošenih HP-ovih spremnika</li> </ul>
Popis PS fontova	Ispisuje popis svih instaliranih PS fontova.
Stranica s informacijama o korištenju	Prikazuje broj svih veličina papira koje su prošle kroz proizvod, jesu li listovi bili monokromatski ili u boji, jednostrani ili obostrani te izvješćuje o broju stranica. Ovo je izvješće važno za objedinjavanje ugovornih izvjava o naplati.
Testno izvješće o pristupu webu	Prikazuje trenutne postavke konfiguracije i dijagnostičke rezultate za lokalnu mrežu, pristupnik, DNS, proxy poslužitelj i testni poslužitelj. Izvješće je korisno za rješavanje problema s pristupom webu.
Izvešće o testiranju bežične mreže	Pokreće skup dijagnostičkih testova za uobičajene probleme s bežičnom mrežom i preporučuje rješenja za otkrivene probleme

## Tvornički zadane postavke

**OBAVIJEST:** Vraćanjem tvornički zadanih postavki brišu se svi korisnički podaci. Postupak vraća i mnoge postavke proizvoda na tvornički zadane postavke, a zatim automatski ponovno pokreće proizvod.

1. Na upravljačkoj ploči dodirnite ikonu [Alati za podršku](#).
  2. Na zaslonu dodirnite ikonu [Održavanje](#).
  3. Pomaknite se do dna popisa, a zatim dodirnite [Vraćanje tvornički zadanih postavki](#).
  4. Na pripadnom izborniku ponovno dodirnite [Vraćanje tvornički zadanih postavki](#).
  5. Pratite upute na upravljačkoj ploči.
- Uređaj se automatski ponovno pokreće.

## Brisanje rutinskih postupaka

- [Čišćenje glave pisača](#)
- [Čišćenje staklene trake skenera i ploče](#)
- [Čišćenje valjaka podizača i podloška za odvajanje ulagača dokumenata](#)
- [Čišćenje dodirnog zaslona](#)

### Čišćenje glave pisača

Papir i čestice prašine mogu se tijekom ispisa nakupiti unutar proizvoda. S vremenom takve čestice mogu uzrokovati probleme s kvalitetom ispisa, na primjer, mrlje ili razmazivanje.

Proizvod se automatski servisira, pokreće rutinske postupke za čišćenje koji mogu riješiti većinu problema.

Za probleme koje proizvod ne može automatski riješiti koristite sljedeći rutinski postupak za čišćenje glave pisača:



---

**NAPOMENA:** pomoću rutinskog postupka rješavajte samo probleme s kvalitetom ispisa. Nemojte ga koristiti za redovito održavanje.

---

1. Na upravljačkoj ploči dodirnite ikonu [Alati za podršku](#).
2. Na zaslonu dodirnite ikonu [Otklanjanje poteškoća](#), a zatim [Kvaliteta ispisa](#).
3. Dodirnite [Alati](#), a zatim odaberite [Čišćenje glave pisača](#).
4. Pratite upute na upravljačkoj ploči.

Kroz uređaj će se polako provući stranica. Odbacite stranicu kada se postupak dovrši.

### Čišćenje staklene trake skenera i ploče

Tijekom vremena naslage se nakupljaju na staklu skenera i bijeloj plastičnoj pozadini, što može utjecati na performanse. Pomoću sljedećeg postupka očistite staklo skenera i bijelu plastičnu pozadinu:

1. Isključite uređaj i iskopčajte kabel za napajanje iz uređaja.
2. Otvorite poklopac skenera.
3. Očistite staklo skenera i bijelu plastičnu pozadinu mekom krpom ili spužvom koja je namočena neabrazivnim sredstvom za čišćenje stakla.

---

**OBAVIJEST:** Nemojte koristiti abrazivna sredstva, aceton, benzen, amonijak, etilni alkohol ni ugljični tetraklorid ni na kojem dijelu proizvoda jer ga mogu oštetiti. Tekućine nemojte stavljati izravno na staklo ni ploču. Mogu se podvući i oštetiti proizvod.

---



4. Osušite staklo i bijelu plastičnu pozadinu jelenjom kožom ili spužvom od celuloze da biste spriječili stvaranje mrlja.
5. Ponovno ukopčajte kabel za napajanje u uređaj, a zatim ga uključite.

## Čišćenje valjaka podizača i podloška za odvajanje ulagača dokumenata

Ako dođe do problema s rukovanjem papirom u ulagaču dokumenata uređaja, kao što je zaglavljani papir ili uvlačenje više stranica odjedanput, očistite valjke ulagača dokumenata i podložak za odvajanje.

1. Otvorite poklopac ulagača dokumenata.

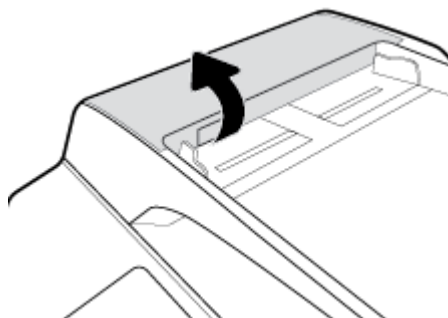

2. Pomoću vlažne krpe koja ne ostavlja vlakna obrišite valjke podizače i podložak za odvajanje da biste uklonili nečistoće.

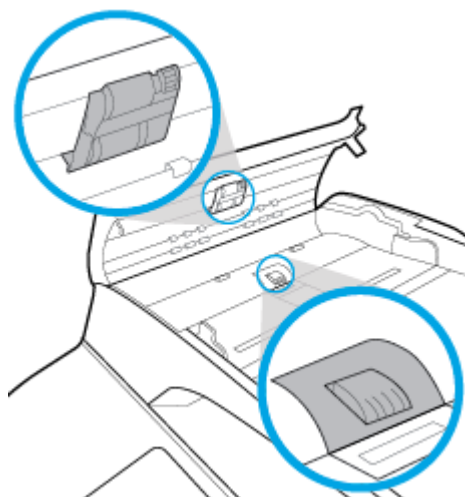

3. Zatvorite poklopac ulagača dokumenata.

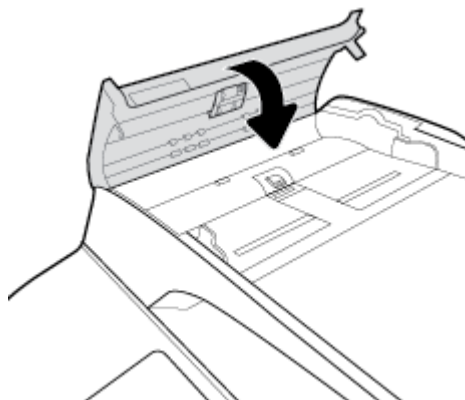

## Čišćenje dodirnog zaslona

Dodirni zaslon očistite svaki put kad je to potrebno kako biste uklonili tragove prstiju i prašinu. Lagano obrišite zaslon čistom i vlažnom krpom bez vlakana.

**OBAVIJEST:** Koristite samo vodu. Otopala i sredstva za čišćenje mogu oštetiti dodirni zaslon. Ne prolijevajte niti ne prskajte vodu izravno na dodirni zaslon.

## Problemi sa zaglavljivanjem i uvlačenjem papira

[Riješite probleme sa zaglavljivanjem papira.](#)

Upotrijebite HP-ov internetski čarobnjak za otklanjanje poteškoća.

Upute za vađenje zaglavljenog papira iz pisača ili automatskog ulagača dokumenata te rješavanje problema za papirom ili uvlačenjem papira.



**NAPOMENA:** HP-ovi internetski čarobnjaci za otklanjanje poteškoća možda nisu dostupni na svim jezicima.

## Uređaj ne uvlači papir

Ako proizvod ne uvlači papir iz ladice, isprobajte ova rješenja:

- Provjerite ima li na upravljačkoj ploči poruka o pogreškama i pratite sve upute na zaslonu.
- U ladicu umetnite odgovarajuću veličinu i vrstu papira za zadatak.
- Provjerite jesu li vodilice za papir pravilno prilagođene za veličinu papira. Poravnajte vodilice s oznakama veličine papira pri dnu ladice.
- Izvadite snop papira iz ladice i savijte ga, okrenite za 180 stupnjeva te preokrenite. *Nemojte protresati papir.* Vratite snop papira u ladicu.
- Očistite valjke ladice. Upute za čišćenje potražite na internetu na adresi [HP-ova služba za korisničku podršku](#).
- Ako je potrebno, zamijenite valjke ladice. Upute za zamjenu isporučuju se uz komplet valjaka ladice ili ih potražite na internetu na adresi [HP-ova služba za korisničku podršku](#).

## Uređaj je povukao više listova papira

Ako uređaj uvlači više listova papira iz ladice, isprobajte ova rješenja:

- Izvadite snop papira iz ladice i savijte ga, okrenite za 180 stupnjeva te preokrenite. *Nemojte protresati papir.* Vratite snop papira u ladicu.
- Koristite samo papir koji odgovara HP specifikacijama za ovaj proizvod.
- Koristite papir koji nije naboran, presavijen ili oštećen. Ako je potrebno, koristite papir iz drugog pakiranja. Uvjerite se da je sav papir u snopu iste veličine i vrste.
- Ladica ne smije biti prepunjena. Ako jest, izvadite cijeli snop papira iz ladice, izravnajte ga, a zatim vratite dio papira u ladicu.
- Čak i ako ladica nije prepunjena, pokušajte umetnuti manji snop medija, npr. pola.
- Provjerite jesu li vodilice za papir pravilno prilagođene za veličinu papira. Poravnajte vodilice s oznakama veličine papira pri dnu ladice.
- Ispisujte iz druge ladice.

## Sprječavanje zaglavljenja papira

Da biste smanjili broj zaglavljivanja papira, isprobajte ova rješenja:

- Koristite samo papir koji odgovara HP specifikacijama za ovaj proizvod. Ne preporučuje se lagani, kratkozrnati papir.
- Koristite papir koji nije naboran, presavijen ili oštećen. Ako je potrebno, koristite papir iz drugog pakiranja.
- Koristite papir na koji se nije ranije ispisivalo ili kopiralo.
- Ladica ne smije biti prepunjena. Ako jest, izvadite cijeli snop papira iz ladice, izravnajte ga, a zatim vratite dio papira u ladicu.
- Provjerite jesu li vodilice za papir pravilno prilagođene za veličinu papira. Prilagodite vodilice tako da snop papira dodiruju, a ne savijaju.
- Provjerite je li papir ravan u sva četiri kuta.
- Provjerite je li ladica do kraja umetnuta u proizvod.
- Ako ispisujete na teški, ugravirani ili perforirani papir, koristite Ladicu 1, višenamjensku ladicu s lijeve strane pisača i umećite listove jedan po jedan.

## Uklanjanje zaglavljenja

<a href="#">Riješite probleme sa zaglavljivanjem papira.</a>	Upotrijebite HP-ov internetski čarobnjak za otklanjanje poteškoća. Upute za vađenje zaglavljenog papira iz pisača ili automatskog ulagača dokumenata te rješavanje problema za papirom ili uvlačenjem papira.
--	--



**NAPOMENA:** HP-ovi internetski čarobnjaci za otklanjanje poteškoća možda nisu dostupni na svim jezicima.

- [Smjernice za uklanjanje zaglavljenog papira](#)
- [Mjesta zaglavljenja](#)
- [Uklanjanje zaglavljenog papira iz ulagača dokumenata](#)
- [Vađenje zaglavljenog papira iz Ladice 1 \(višenamjenska ladica\)](#)
- [Uklanjanje zaglavljenog papira iz ladice 2 \(tandem\)](#)
- [Uklanjanje zaglavljenog papira iz ladice 3 \(tandem\)](#)
- [Uklanjanje zaglavljenog papira iz ladice 2 \(samostalne\)](#)
- [Uklanjanje zaglavljenog papira iz donjih ladica za 550 listova](#)
- [Uklanjanje zaglavljenog papira u HCI ladicama](#)
- [Uklanjanje zaglavljenog papira iza lijevih vratašca](#)
- [Uklanjanje zaglavljenog papira iz lijevog dodatka za obostrani ispis](#)
- [Uklanjanje zaglavljenog papira iza desnih vratašca](#)
- [Uklanjanje zaglavljenog papira iz desnog dodatka za obostrani ispis](#)
- [Uklanjanje zaglavljenog papira iz izlazne ladice](#)
- [Uklanjanje zaglavljenog papira iz dodatka za klamanje/slaganje](#)

- [Uklanjanje zaglavljenog papira iz dodatka za klamanje](#)

## Smjernice za uklanjanje zaglavljenog papira

---

 **OPREZ:** Na nekim se područjima unutar pisača pojavljuju oznake upozorenja. Definicije oznaka potražite u odjeljku [Ikone upozorenja](#).

---

- Da biste postigli najbolje rezultate, proizvod nemojte isključivati prije vađenja zaglavljenog papira.
- Ako se prilikom uklanjanja zaglavljenog papira list papira potrga, obavezno uklonite sve djeliće prije no što nastavite s ispisom.
- Da biste zatvorili ladicu, gurnite njenu sredinu ili je ravnomjerno gurnite s obje strane. Nemojte gurati samo jednu stranu.

## Mjesta zaglavljenja

Papir se može zaglaviti na sljedećim mjestima:

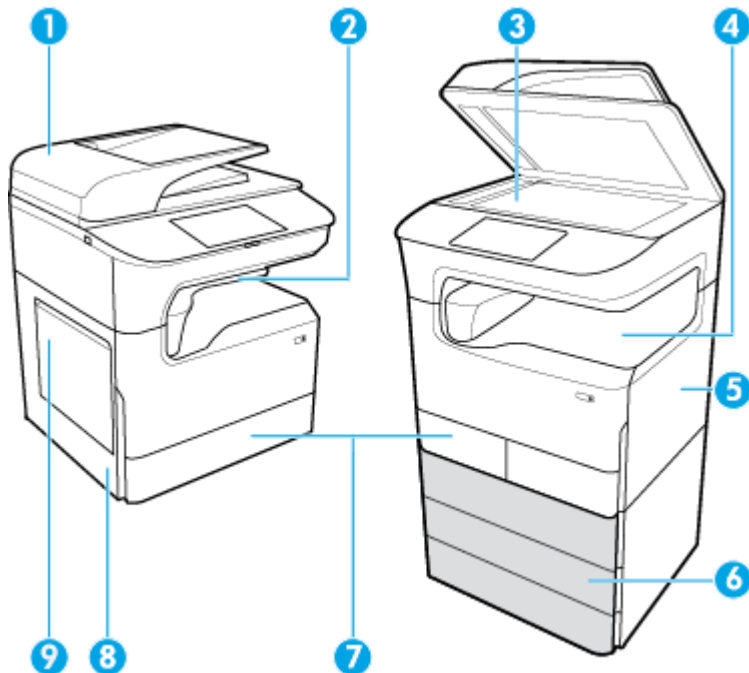

Oznaka	Opis
1	Ulagač dokumenata
2	Dodatak za slaganje/klamanje (dostupno na odabranim modelima):
3	Skener
4	Izlazni spremnik
5	<ul style="list-style-type: none"><li>• Desna vratašca</li><li>• Desni dodatak za obostrani ispis</li></ul>
6	Donje ladice (dostupne samo s dodatnom opremom): <ul style="list-style-type: none"><li>• Ladica za 550 listova</li><li>• Ladica i stalak za 550 listova</li><li>• Ladica i stalak za 3 x 550 listova (na slici)</li><li>• Ulazne ladice visokog kapaciteta i stalak za 4000 listova</li></ul>
7	Ovisno o modelu, proizvod može imati jedno od sljedećeg: xx <ul style="list-style-type: none"><li>• Ladica 2 (samostalna), lijeva slika</li><li>• Ladice 2 i 3 (tandem), desna slika</li></ul>
8	<ul style="list-style-type: none"><li>• Lijeva vrata</li><li>• Lijevi dodatak za obostrani ispis</li></ul>
9	Ladica 1

Nakon zaglavljenja na ispisanim se stranicama mogu pojaviti crte ili mrlje. Taj se problem obično rješava nakon ispisa nekoliko stranica.

## Uklanjanje zaglavljenog papira iz ulagača dokumenata

1. Otvorite poklopac ulagača dokumenata.

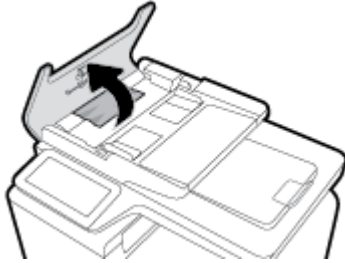

2. Nježno uklonite zaglavljeni papir.

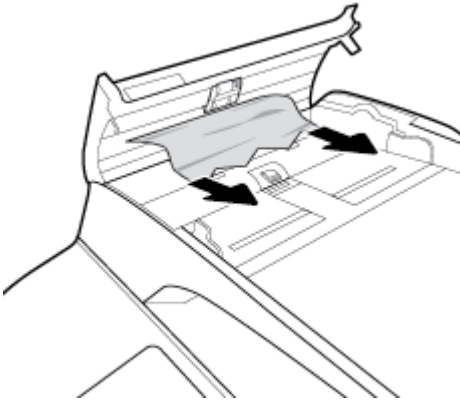

3. Zatvorite poklopac ulagača dokumenata.

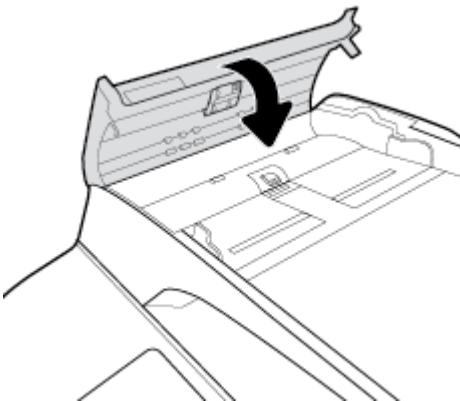

4. Otvorite poklopac skenera. Ako je papir zaglavljen iza bijelog plastičnog pokrova, nježno ga izvucite.

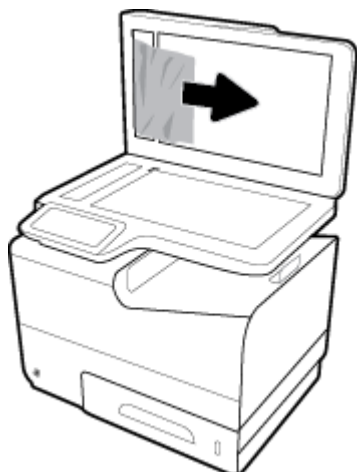

### Vađenje zaglavljenog papira iz Ladice 1 (višenamjenska ladica)

- ▲ Pažljivo iz ladice izvucite zaglavljeni papir.

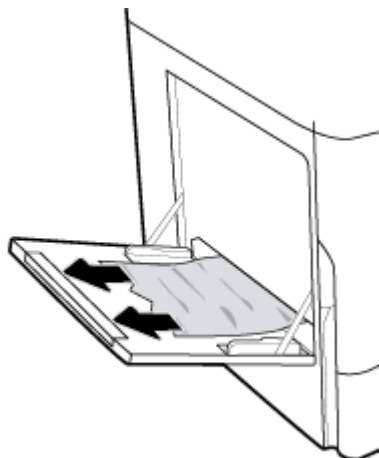

### Uklanjanje zaglavljenog papira iz ladice 2 (tandem)

1. Otvorite ladicu.



2. Pažljivo iz ladice izvucite zaglavljeni papir.



3. Povucite desni zasun prema gore da biste otvorili desna vratašca.

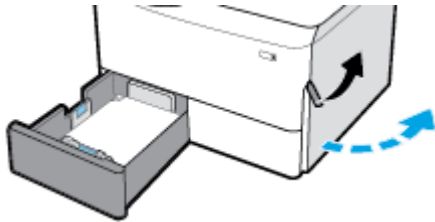

4. Uхватite ručku dodatka za obostrani ispis i povucite ga prema van koliko najviše možete.

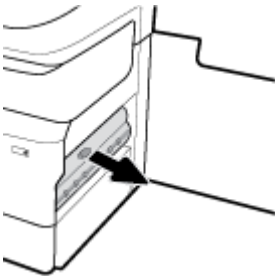

5. Pažljivo uklonite vidljive listove papira iznad dodatka za obostrani ispis.

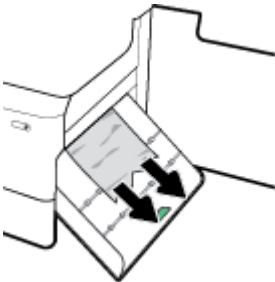

6. Podignite dodatak za obostrani ispis i pažljivo uklonite vidljive listove papira ispod njega.

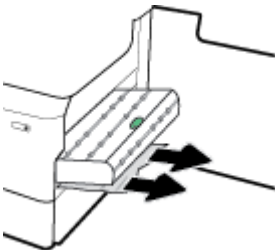



7. Gurajte dodatak za obostrani ispis dok ne sjedne na svoje mjesto.

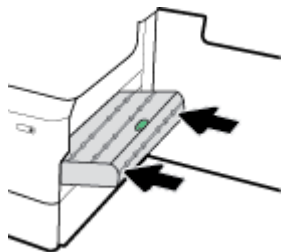

8. Zatvorite desna vratašca i ladicu.

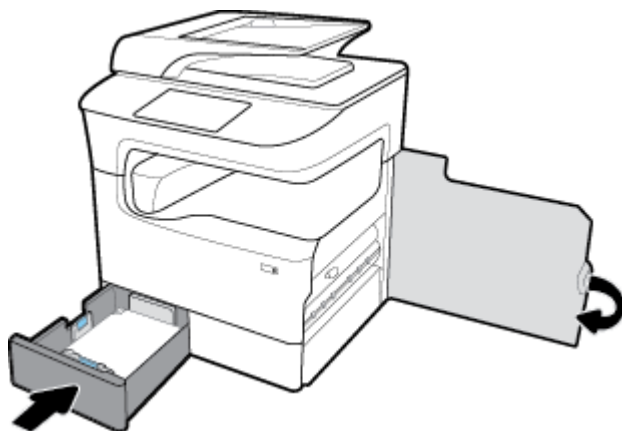

### Uklanjanje zaglavljenog papira iz ladice 3 (tandem)

1. Otvorite ladicu.

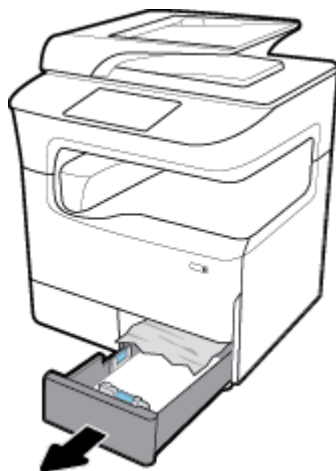

2. Pažljivo iz ladice izvucite zaglavljeni papir.



3. Povucite desni zasun prema gore da biste otvorili desna vratašca.

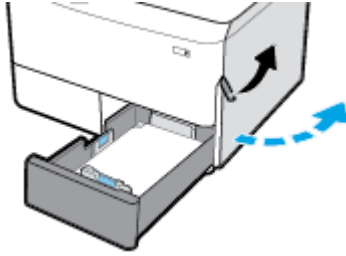

4. Pažljivo uklonite sve vidljive listove papira iz valjaka.

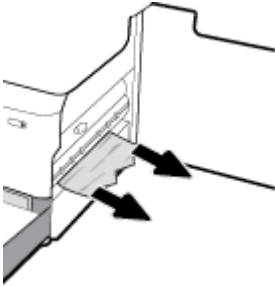

5. Zatvorite desna vratašca i ladicu.

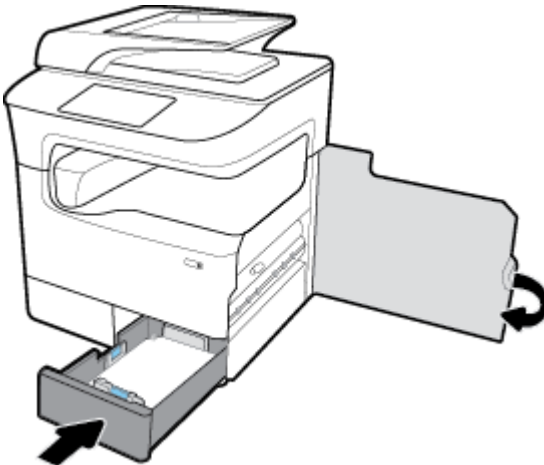

### **Uklanjanje zaglavljenog papira iz ladice 2 (samostalne)**

1. Otvorite ladicu.



2. Pažljivo iz ladice izvucite zaglavljene papir.

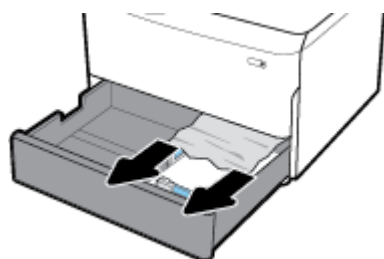

3. Povucite desni zasun prema gore da biste otvorili desna vratašca.

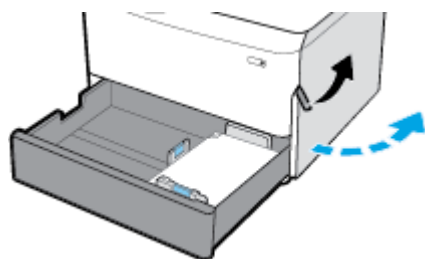

4. Pažljivo uklonite sve vidljive listove papira iz valjaka.

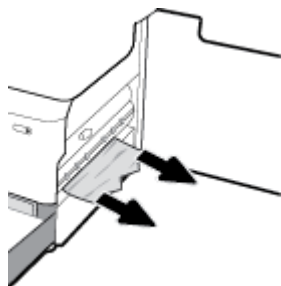

5. Zatvorite desna vratašca i ladicu.

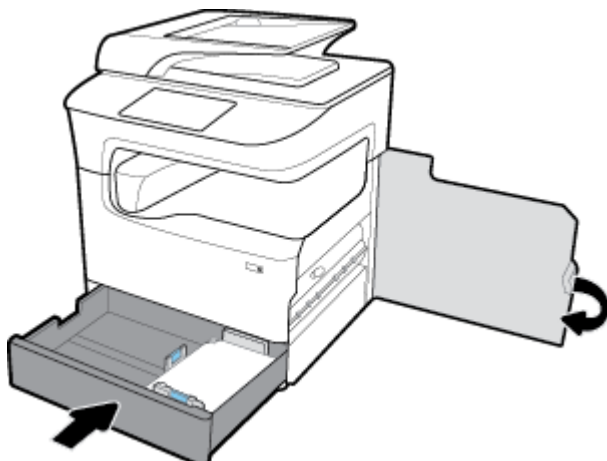

### Uklanjanje zaglavljenog papira iz donjih ladicu za 550 listova

Ako proizvod sadži jednu od donjih ladicu, pratite ove upute:

- [Uklanjanje zaglavljenog papira iz dijela Ladicu za 550 listova ili prve ladice na stalku](#)
- [Uklanjanje zaglavljenog papira iz druge ladice u dijelu Ladicu i stalak za 3 x 550 listova](#)
- [Uklanjanje zaglavljenog papira iz treće ladice u dijelu Ladicu i stalak za 3 x 550 listova](#)

### Uklanjanje zaglavljenog papira iz dijela Ladicu za 550 listova ili prve ladice na stalku

U sljedećim je uputama prikazano kako ukloniti zaglavljeni papir iz ladice za 550 listova koja se nalazi tik ispod ladice 2 (samostalno) ili ladice 2 i 3 (tandem) na radnom stolu ili samostalnom pisaču.

1. Otvorite ladicu.



2. Pažljivo iz ladice izvucite zaglavljene papir.

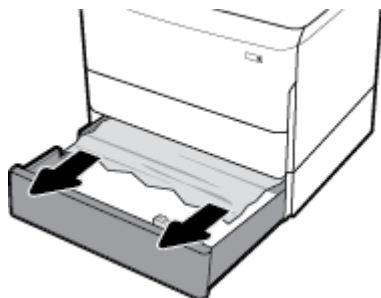

3. Povucite desni zasun prema gore da biste otvorili desna vratašca.

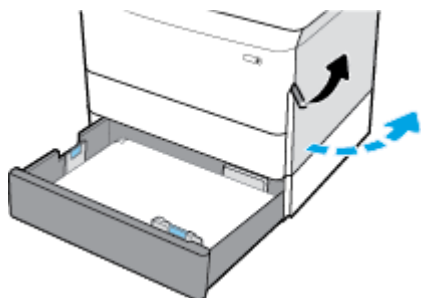

4. Pažljivo uklonite sve vidljive listove papira iz valjaka.

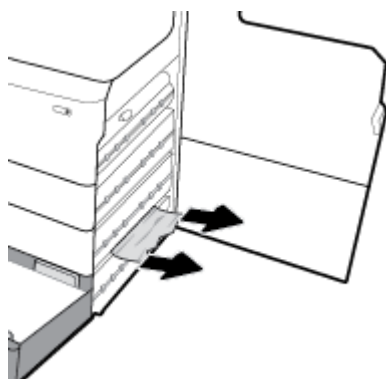

5. Zatvorite desna vratašca i ladicu.

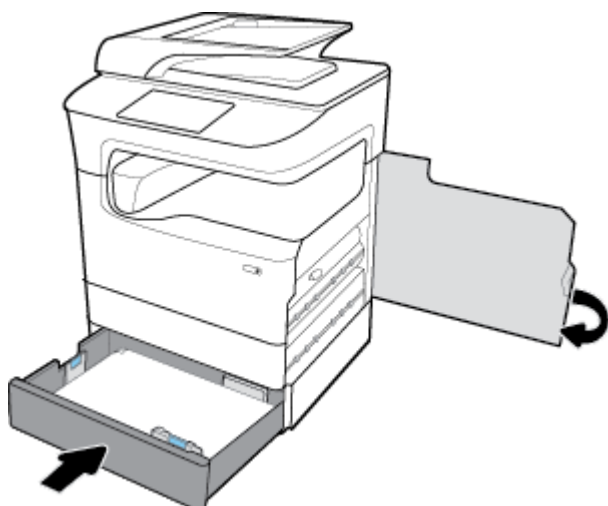

## Uklanjanje zaglavljenog papira iz druge ladice u dijelu Ladica i stalak za 3 x 550 listova

1. Otvorite ladicu.

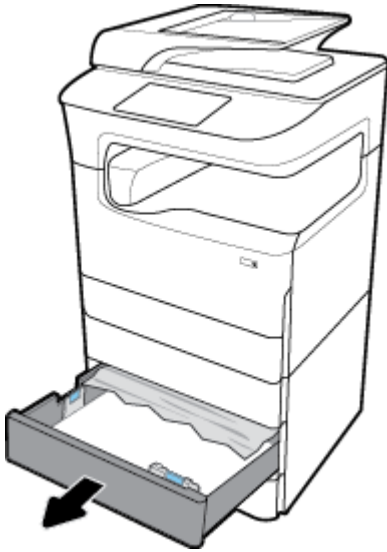

2. Pažljivo iz ladice izvucite zaglavljeni papir.



3. Povucite desni zasun prema gore da biste otvorili desna vratašca.

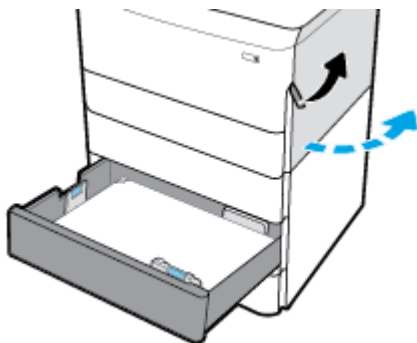

4. Pritisnite donji zasun prema dolje da biste otvorili donja desna vratašca.

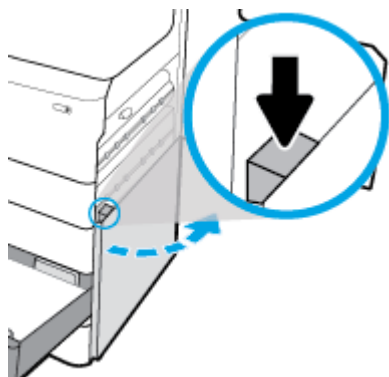

5. Pažljivo uklonite sve vidljive listove papira iz valjaka.

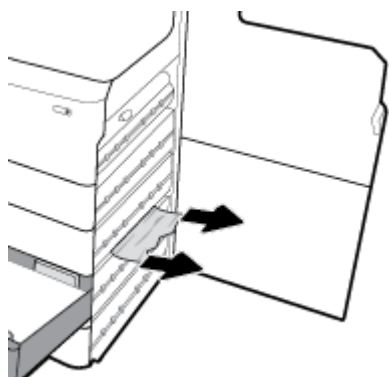

6. Zatvorite donja desna vratašca, desna vratašca i ladicu.

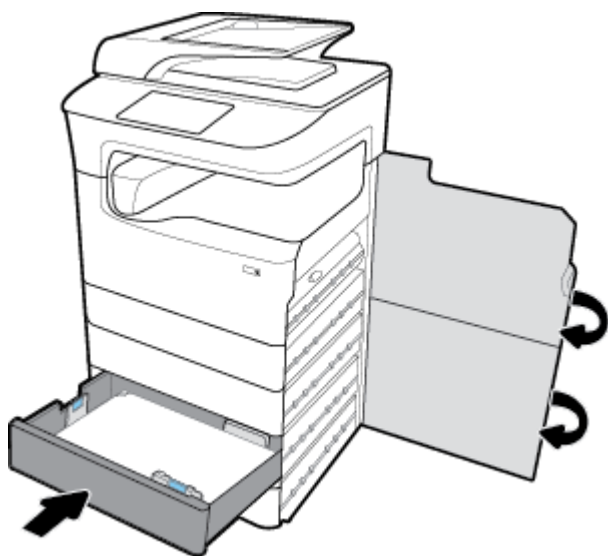

### Uklanjanje zaglavljenog papira iz treće ladice u dijelu Ladica i stalak za 3 x 550 listova

1. Otvorite ladicu.



2. Pažljivo iz ladice izvucite zaglavljene papir.



3. Povucite desni zasun prema gore da biste otvorili desna vratašca.

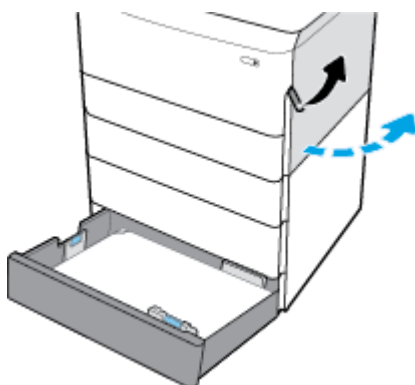



4. Pritisnite donji zasun prema dolje da biste otvorili donja desna vratašca.



5. Pažljivo uklonite sve vidljive listove papira iz valjaka.

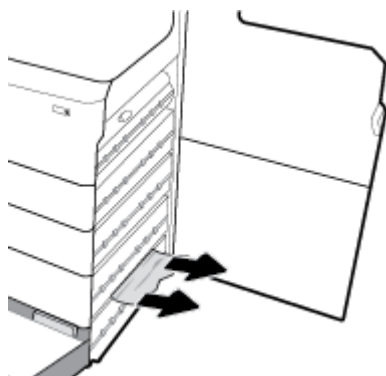

6. Zatvorite donja desna vratašca, desna vratašca i ladicu.

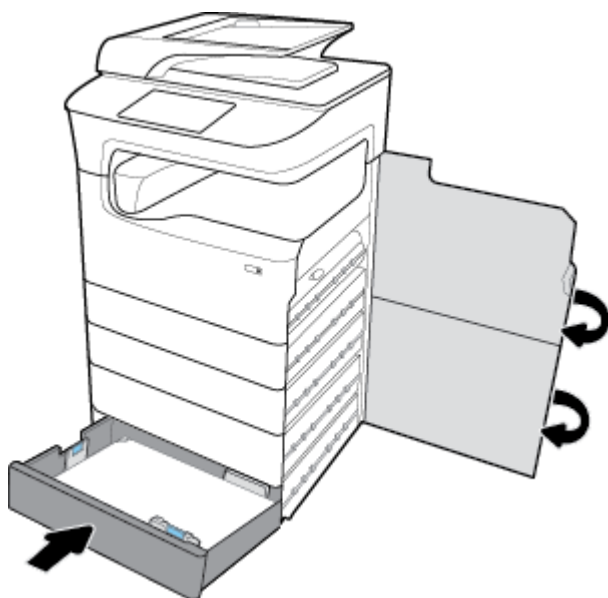

### Uklanjanje zaglavljenog papira u HCI ladicama

Ako proizvod sadrži Ulazne ladice visokog kapaciteta i stalak za 4000 listova, pratite ove upute:

- [Uklanjanje zaglavljenog papira iz lijeve HCI ladice](#)

- [Uklanjanje zaglavljenog papira iz desne HCI ladice](#)

### Uklanjanje zaglavljenog papira iz lijeve HCI ladice

1. Otvorite ladicu.



2. Pažljivo iz ladice izvucite zaglavljene papir.



3. Povucite desni zasun prema gore da biste otvorili desna vratašca.

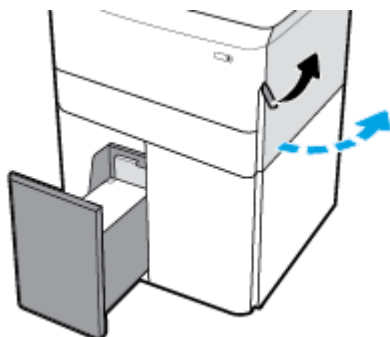

4. Pritisnite donji zasun prema dolje da biste otvorili donja desna vratašca.

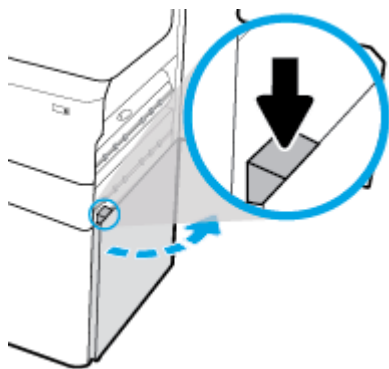

5. Uхватite zelenu ručku i povucite je što više možete.

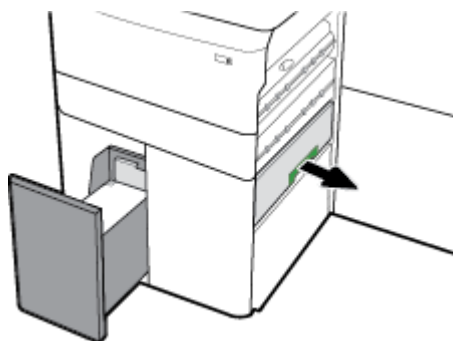

6. Otvorite poklopac i uklonite sav vidljivi papir.

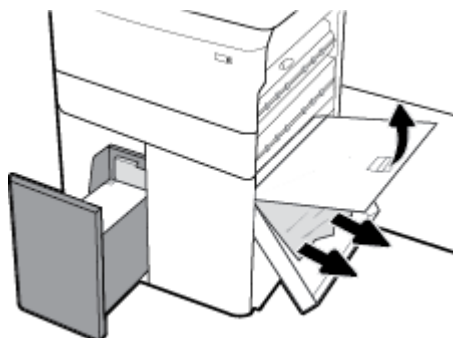

7. Zatvorite poklopac i vratite ga na prethodni položaj.

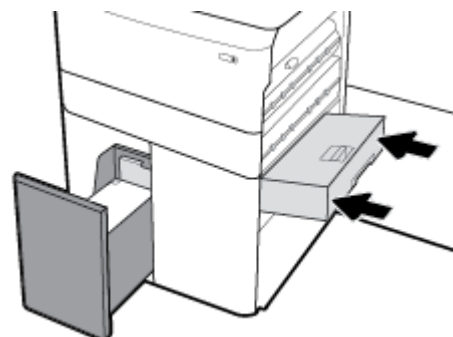

8. Zatvorite donja desna vratašca, desna vratašca i ladicu.

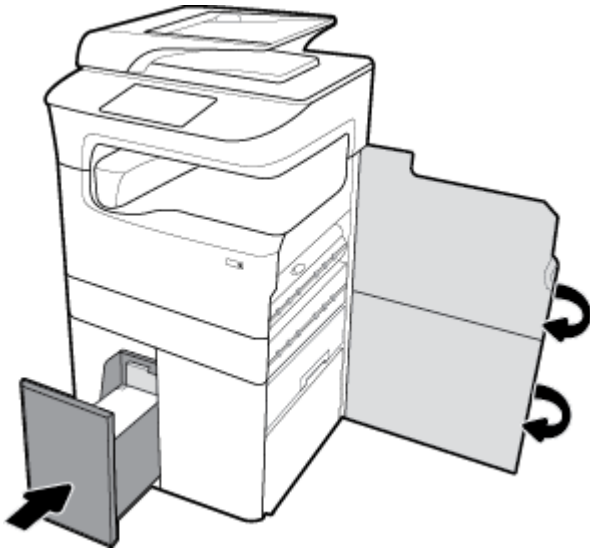

#### Uklanjanje zaglavljenog papira iz desne HCI ladice

1. Otvorite ladicu.

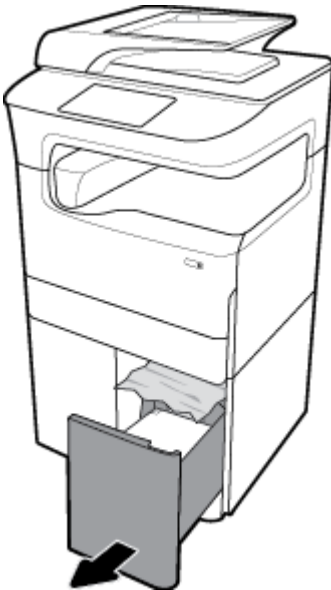

2. Pažljivo iz ladice izvucite zaglavljene papir.

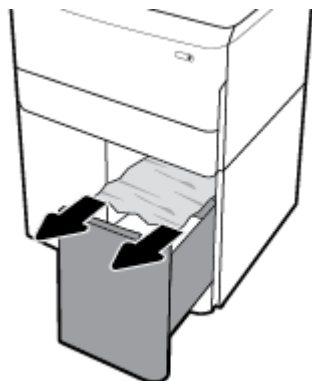

3. Povucite desni zasun prema gore da biste otvorili desna vratašca.

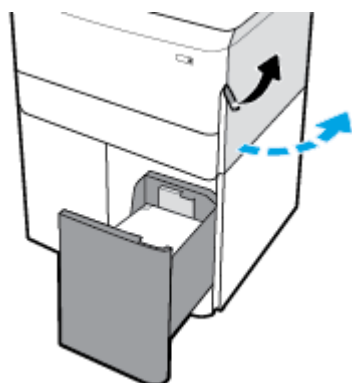

4. Pritisnite donji zasun prema dolje da biste otvorili donja desna vratašca.

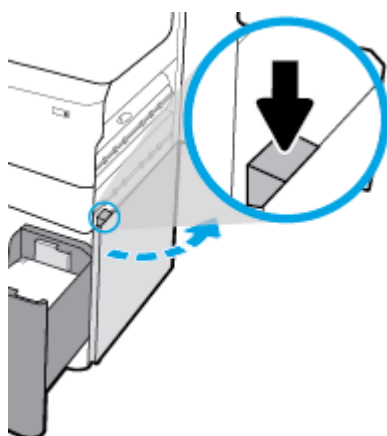

5. Pažljivo uklonite sve vidljive listove papira iz valjaka.

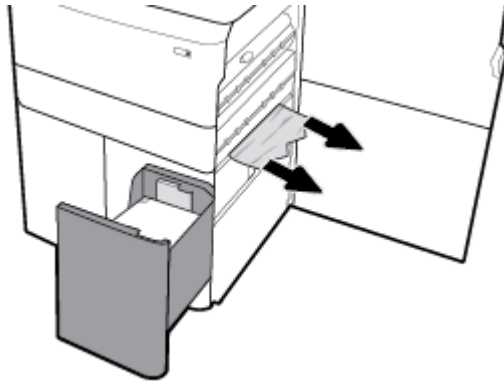

6. Zatvorite donja desna vratašca, desna vratašca i ladicu.

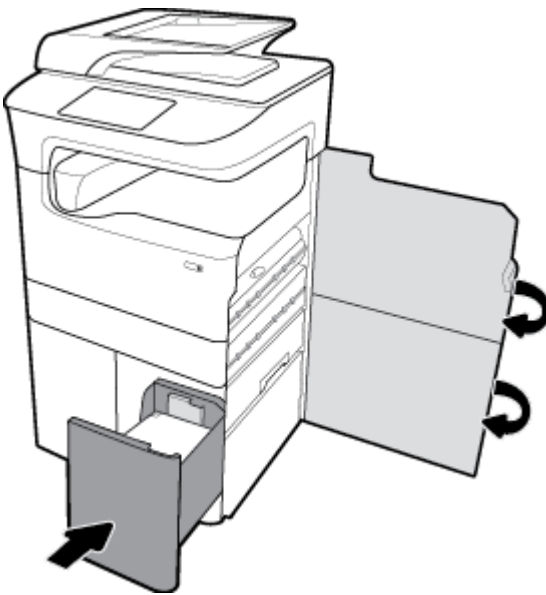

### Uklanjanje zaglavljenog papira iza lijevih vratašca

1. Povucite lijevi zasun prema gore da biste otvorili lijeva vratašca.

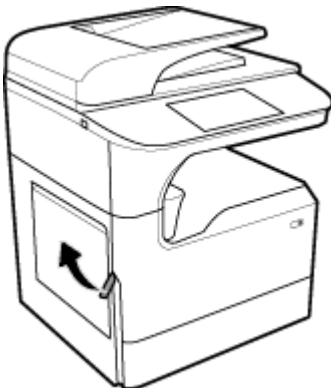

2. Pažljivo uklonite sve vidljive listove papira iz valjaka.

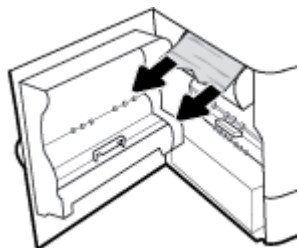

3. Podignite zasun s unutrašnje strane lijevih vratašca.

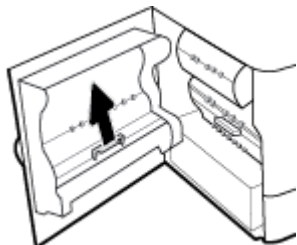

4. Pažljivo uklonite sve vidljive listove papira iz valjaka.

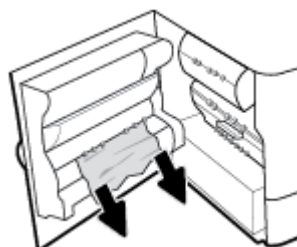

5. Zatvorite zasun.

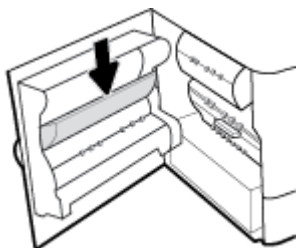

6. Zatvorite lijeva vrata.

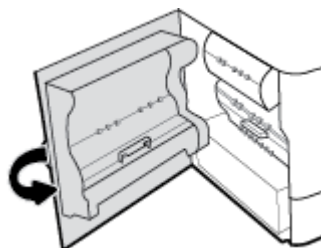

## Uklanjanje zaglavljenog papira iz lijevog dodatka za obostrani ispis

1. Povucite lijevi zasun prema gore da biste otvorili lijeva vratašca.

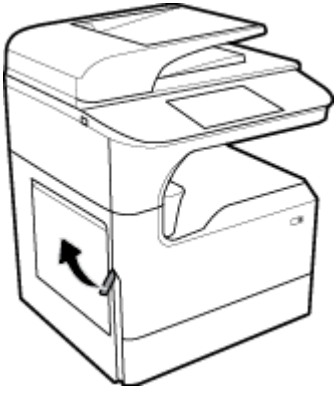

2. Uхватite ručku dodatka za obostrani ispis i povucite ga prema van koliko najviše možete.

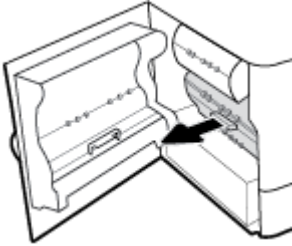

3. Pažljivo uklonite vidljive listove papira iznad dodatka za obostrani ispis.

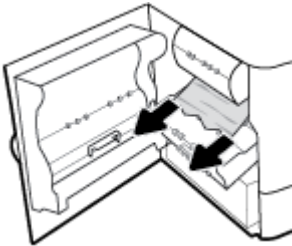

4. Podignite dodatak za obostrani ispis i pažljivo uklonite vidljive listove papira ispod njega.

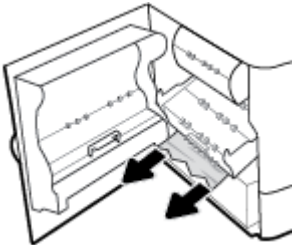

5. Gurajte dodatak za obostrani ispis dok ne sjedne na svoje mjesto.

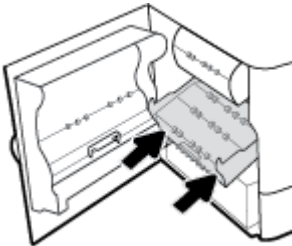



6. Zatvorite lijeva vrata.

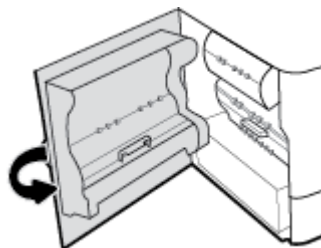

## Uklanjanje zaglavljeneog papira iza desnih vratašca

1. Povucite desni zasun prema gore da biste otvorili desna vratašca.

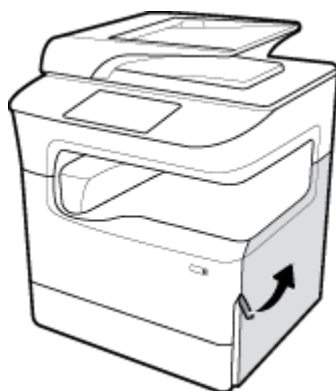

2. Pažljivo uklonite sve vidljive listove papira iz valjaka.

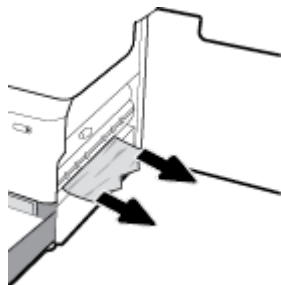

3. Zatvorite desna vratašca.

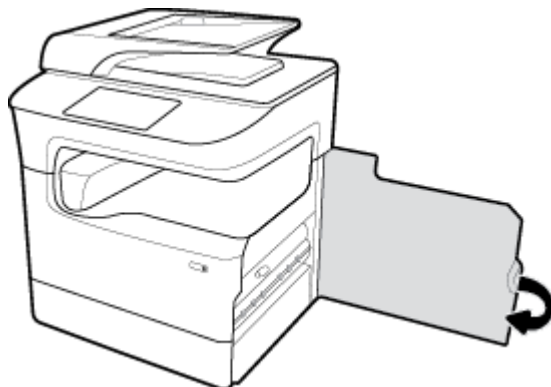

## Uklanjanje zaglavljenog papira iz desnog dodatka za obostrani ispis

1. Povucite desni zasun prema gore da biste otvorili desna vratašca.

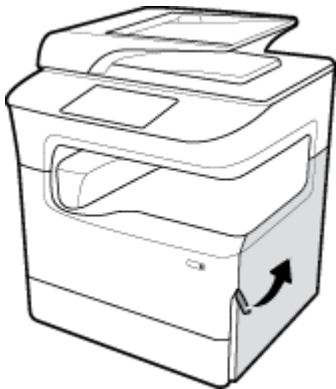

2. Uхватite ručku dodatka za obostrani ispis i povucite ga prema van koliko najviše možete.

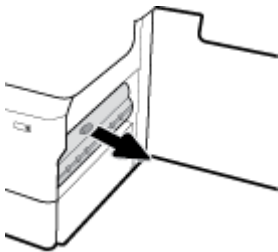

3. Pažljivo uklonite vidljive listove papira iznad dodatka za obostrani ispis.

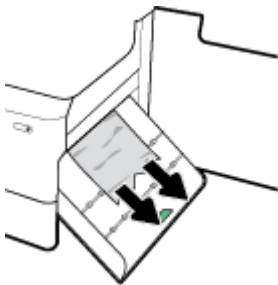

4. Podignite dodatak za obostrani ispis i pažljivo uklonite vidljive listove papira ispod njega.

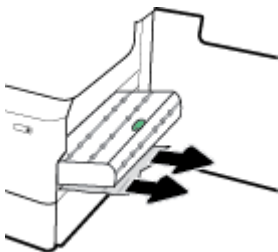

5. Gurajte dodatak za obostrani ispis dok ne sjedne na svoje mjesto.

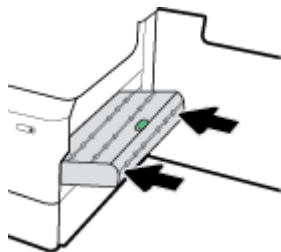

6. Zatvorite desna vratašca.

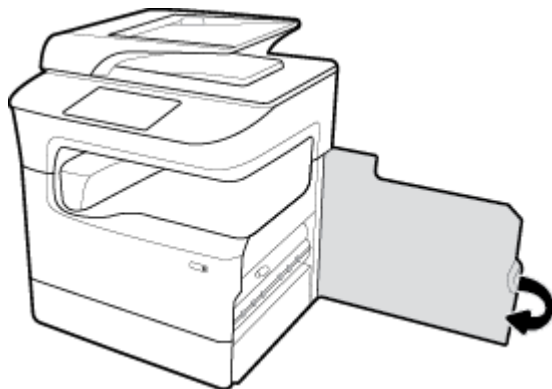

### Uklanjanje zaglavljenog papira iz izlazne ladice

1. Pažljivo iz izlazne ladice izvucite zaglavljeni papir.



2. Povucite lijevi zasun prema gore da biste otvorili lijeva vratašca.

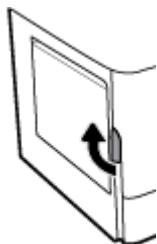

3. Pažljivo uklonite sve vidljive listove papira iz valjaka.

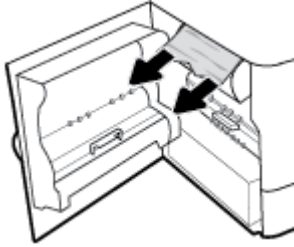

4. Zatvorite lijeva vrata.

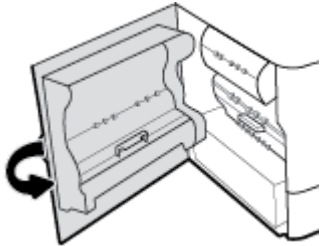

### Uklanjanje zaglavljenog papira iz dodatka za klamanje/slaganje

1. Povucite lijevi zasun prema gore da biste otvorili lijeva vratašca.



2. Pažljivo uklonite sve vidljive listove papira iz valjaka.

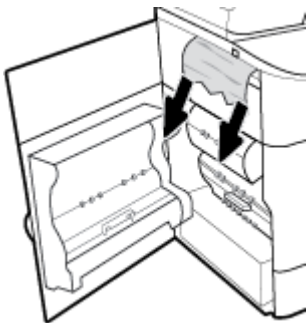

3. Provjerite ima li u dodatku za slaganje zaglavljenog papira.



4. Pažljivo izvucite zaglavljeni papir iz dodatka za slaganje.



5. Zatvorite lijeva vrata.



## Uklanjanje zaglavljenog papira iz dodatka za klamanje

[Rješavanje problema s dodatkom za klamanje/slaganje.](#)

Upotrijebite HP-ov internetski čarobnjak za otklanjanje poteškoća.

Ako nailazite na probleme s dodatkom za klamanje/slaganje, nabavite detaljne upute.



**NAPOMENA:** HP-ovi internetski čarobnjaci za otklanjanje poteškoća možda nisu dostupni na svim jezicima.

1. Pažljivo pomaknite pisač i otvorite vratašca dodatka za klamanje sa stražnje strane.

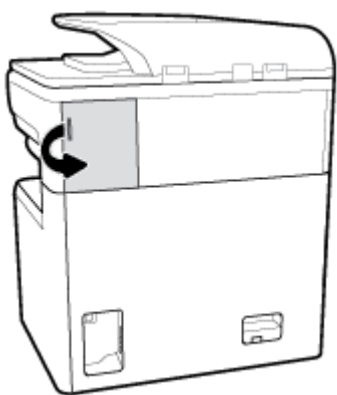

2. Lagano povucite poklopac na spremniku s klamericama da biste otpustili spremnik.

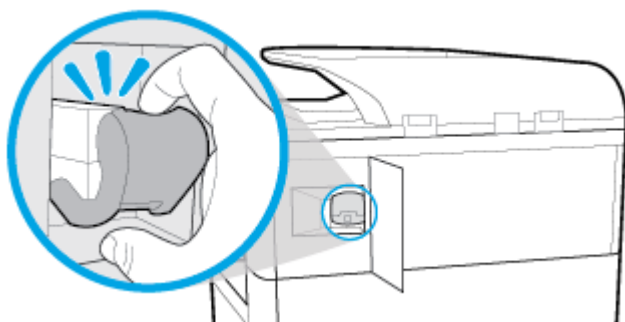

3. Izvadite spremnik s klamericama iz pisača.

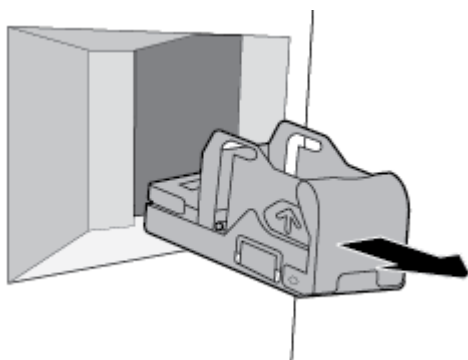

4. Podignite zeleni metalni jezičak na spremniku klamerica.

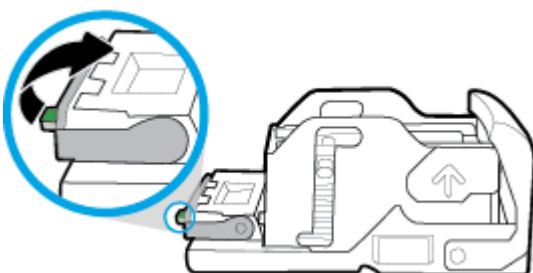

5. Izvadite list sa zaglavljenom klamericom.

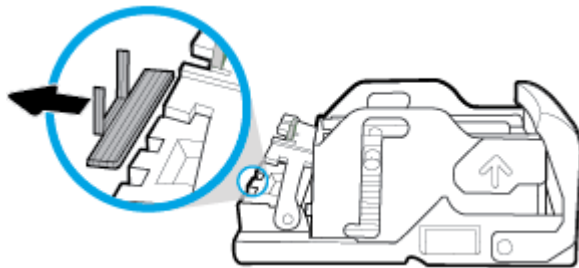

6. Gurajte zeleni metalni jezičak dok ne sjedne na mjesto.

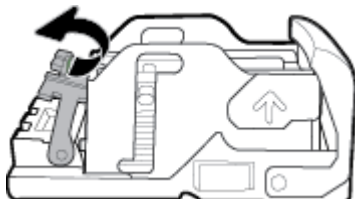

7. Gurajte spremnik s klamericama u pisač dok ne sjedne na mjesto.

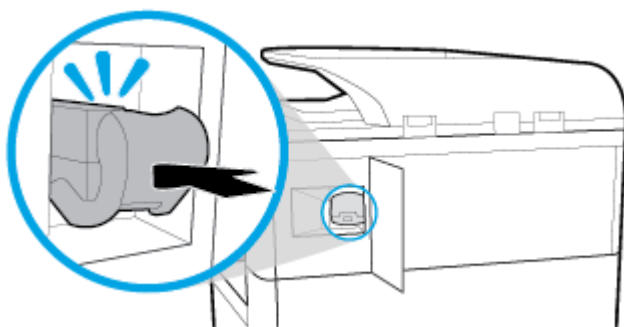

8. Zatvorite vratašca dodatka za klamanje i pažljivo vratite pisač na prethodni položaj.

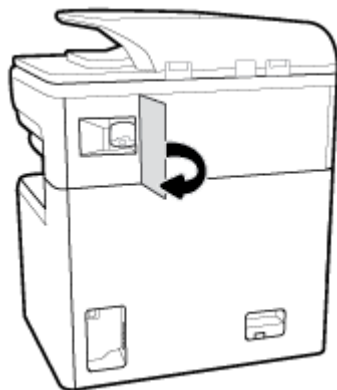

## Problemi sa spremnicima

- [Ponovno napunjeni ili prerađeni spremnici](#)
- [Tumačenje poruka o spremnicima na upravljačkoj ploči](#)

## Ponovno napunjeni ili prerađeni spremnici

HP ne može preporučiti korištenje potrošnog materijala koju ne proizvodi HP, bez obzira na to je li nov ili obnovljen. Budući da to nisu HP-ovi proizvodi, HP ne može utjecati na njihov dizajn niti nadzirati njihovu kvalitetu. Ako koristite ponovo napunjen ili prerađen spremnik i niste zadovoljni kvalitetom ispisa, zamijenite ga originalnim spremnikom s tintom tvrtke HP.



**NAPOMENA:** Ako spremnik drugog proizvođača zamijenite originalnim HP-ovim spremnikom, ispisna glava može sadržavati tintu drugog proizvođača sve dok se tinta u ispisnoj glavi ne potroši i ne napuni tintom iz novometnutog, originalnog HP-ova spremnika. Dok se u sustavu nalazi tinta drugog proizvođača, kvaliteta ispisa može biti smanjena.

## Tumačenje poruka o spremnicima na upravljačkoj ploči

- [Spremnik ispražnjen](#)
- [Niska razina spremnika](#)
- [Problem sa spremnikom](#)
- [Vrlo niska razina spremnika](#)
- [Ugrađen je krivotvoreni ili korišteni spremnik s tintom \[boja\]](#)
- [Nemojte koristiti spremnike za postavljanje](#)
- [Umetnuti su originalni HP-ovi spremnici](#)
- [\[color\] nije kompatibilna](#)
- [Install \[color\] cartridge \(Umetnite spremnik s \[boja\] tonerom\)](#)
- [Instalirani spremnici koji nisu HP-ovi](#)
- [Kvar pisača](#)
- [Problem sa sustavom za ispis](#)
- [Problem pripreme pisača](#)
- [Problem sa spremnicima za postavljanje](#)
- [Korištenje spremnika za postavljanje](#)
- [Used \[color\] installed \(Instaliran je korišteni spremnik boje \[boja\]\)](#)

### Spremnik ispražnjen

#### Opis

Označeni su spremnici ispražnjeni i potrebno ih je zamijeniti.

#### Preporučena radnja

Morate zamijeniti ispražnjene spremnike da biste nastavili s ispisom.



**NAPOMENA:** Umetanjem novih spremnika rezerve će se ponovno napuniti.

### Niska razina spremnika

#### Opis

Označene spremnike uskoro će trebati zamijeniti.



### Preporučena radnja

Ispis se može nastaviti, ali dobro bi bilo da pri ruci imate zamjenske spremnike. Spremnike ne morate mijenjati dok se to ne zatraži od vas.

## Problem sa spremnikom

### Opis

- Kontakti na spremniku možda neće uspostaviti kontakt na pisaču.
- Spremnik nije kompatibilan s vašim pisačem.

### Preporučena radnja

- Oprezno očistite kontakte na spremniku mekom krpicom koja ne ostavlja dlačice pa spremnik ponovno umetnite.
- Izvadite taj spremnik i zamijenite ga kompatibilnim spremnikom.
- Ostavite pisač uključen dok ne ugradite sve spremnike da bi pisač mogao provesti postupke automatskog održavanja radi zaštite ispisnog sustava.

## Vrlo niska razina spremnika

### Opis

Označeni su spremnici ispražnjeni i mogu se odmah zamijeniti. Pisač koristi rezerve za ispis.

### Preporučena radnja

Ispražnjene spremnike možete zamijeniti odmah bez gubitaka.



**NAPOMENA:** Kada se spremnici isprazne, pisač za ispis može koristiti rezerve. Dodatne informacije o približnom broju stranica koje možete ispisati pomoću rezervi pogledajte na upravljačkoj ploči pisača.

## Ugrađen je krivotvoreni ili korišteni spremnik s tintom [boja]

### Opis

Originalna HP-ova tinta u ovom je spremniku potrošena.

### Preporučena radnja

Umetnite originalni HP-ov spremnik ili kliknite OK (U redu) da biste nastavili ispis s neoriginalnim HP-ovim spremnikom. Servis ili popravci pisača potrebni zbog korištenja potrošnog materijala drugih proizvođača nisu pokriveni jamstvom.

## Nemojte koristiti spremnike za postavljanje

### Opis

Spremnike za POSTAVLJANJE nije moguće koristiti nakon postavljanja proizvoda.

### Preporučena radnja

Izvadite pa umetnite spremnike koji ne služe za postavljanje.

## Umetnuti su originalni HP-ovi spremnici

### Opis

Umetnut je originalni HP-ov spremnik.

**Preporučena radnja**

Nije potrebno ništa napraviti.

**[color] nije kompatibilna****Opis**

Instalirali ste spremnik namijenjen za korištenje na drugom modelu proizvoda tvrtke HP. Proizvod možda neće ispravno funkcionirati dok je na njemu instaliran ovaj spremnik s tintom.

**Preporučena radnja**

Instalirajte odgovarajući spremnik za ovaj proizvod.

**Install [color] cartridge (Umetnite spremnik s [boja] tonerom)****Opis**

Ova se poruka može pojaviti tijekom početnog postavljanja proizvoda i može se pojaviti i nakon dovršetka početnog postavljanja proizvoda.

Ako se poruka pojavi tijekom početnog postavljanja, znači da jedan od spremnika u boji nije ugrađen sa za zatvorenim vratima. Proizvod neće ispisati ako spremnik nedostaje.

Ako se poruka pojavljuje nakon početnog postavljanja proizvoda, znači da spremnik nedostaje ili je instaliran, ali oštećen.

**Preporučena radnja**

Instalirajte ili zamijenite navedeni spremnik s tintom u boji.

**Instalirani spremnici koji nisu HP-ovi****Opis**

Nije potrebna nikakva akcija, ovo je samo obavijest.

**Preporučena radnja**

Nije potrebna nikakva akcija, ovo je samo obavijest.

HP ne može preporučiti korištenje potrošnog materijala koji ne proizvodi HP, bez obzira na to je li nov ili obnovljen. Servis ili popravci pisača potrebni zbog korištenja potrošnog materijala drugih proizvođača nisu pokriveni jamstvom.

**Kvar pisača****Opis**

Pisač ne funkcionira.

**Preporučena radnja**

Isključite pa ponovno uključite napajanje. Ako time ne riješite problem, obratite se administratoru za pisače ili službi za tehničku podršku.

**Problem sa sustavom za ispis****Opis**

Spremnika navedenog u poruci nema, oštećen je, nije kompatibilan ili je umetnut u pogrešan otvor u pisaču.

### **Preporučena radnja**

Funkcija ispisa je onemogućena. Pokušajte zamijeniti spremnik ili isključite pa ponovno uključite napajanje. Ako time ne riješite problem, obratite se administratoru za pisače ili službi za tehničku podršku.

## **Problem pripreme pisača**

### **Opis**

Sat pisača ne funkcionira pa pripremu spremnika nije moguće dovršiti. Mjerač za procjenu razine spremnika možda nije točan.

### **Preporučena radnja**

Provjerite kvalitetu ispisa za zadatak ispisa. Ako nije zadovoljavajuća, možda biste je mogli poboljšati pokretanjem postupka čišćenja ispisne glave iz alatnog okvira.

## **Problem sa spremnicima za postavljanje**

### **Opis**

Postoji problem sa spremnicima za postavljanje pa pisač ne može dovršiti pokretanje sustava.

### **Preporučena radnja**

Obratite se administratoru za pisače ili službi za tehničku podršku.

## **Korištenje spremnika za postavljanje**

### **Opis**

Spremnici za POSTAVLJANJE uklonjeni su prije nego je proizvod dovršio pokretanje.

### **Preporučena radnja**

Za pokretanje proizvoda koristite spremnike za POSTAVLJANJE koje ste dobili uz proizvod.

Prilikom prvog postavljanja pisača morate instalirati spremnike za postavljanje isporučene u kutiji s pisačem. Ti spremnici kalibriraju pisač prije prvog zadatka ispisa. Ako ne instalirate spremnike za prvo korištenje, tijekom prvog postavljanja proizvoda doći će do pogreške. Ako ste instalirali obične spremnike s tintom, uklonite ih i instalirajte spremnike za prvo korištenje da biste dovršili postavljanje pisača. Nakon postavljanja pisač može koristiti obične spremnike.

Ako i dalje primete poruke o pogrešci, a pisač ne može dovršiti inicijalizaciju sustava, obratite se administratoru za pisače ili službi za tehničku podršku.

## **Used [color] installed (Instaliran je korišteni spremnik boje [boja])**

### **Opis**

Instaliran je ili premješten korišteni, ali originalni HP-ov spremnik.

### **Preporučena radnja**

Ugradili ste korišteni, ali originalni HP-ov spremnik. Nije potrebno ništa poduzeti.

## **Problemi s ispisom**

---

[HP Print and Scan Doctor](#)

[HP Print and Scan Doctor](#) uslužni je program koji će pokušati dijagnosticirati i riješiti problem.

	<b>NAPOMENA:</b> Taj je uslužni program dostupan samo za operacijski sustav Windows.
<a href="#">Otklonite poteškoće sa zadacima ispisa koji se ne ispisuju.</a>	Upotrijebite HP-ov internetski čarobnjak za otklanjanje poteškoća. Ako pisač ne reagira ili ne ispisuje, dohvatite detaljne upute.



**NAPOMENA:** HP-ovi internetski čarobnjaci za otklanjanje poteškoća možda nisu dostupni na svim jezicima.

- [Uređaj ne ispisuje](#)
- [Proizvod sporo ispisuje](#)
- [Problemi sa značajkom uključi-i-ispisi putem USB-a](#)
- [Poboljšajte kvalitetu ispisa](#)

## Uređaj ne ispisuje

### Kontrolni popis za otklanjanje poteškoća prilikom ispisa

Ako uređaj uopće ne ispisuje, isprobajte sljedeća rješenja:

- Provjerite je li proizvod uključen, a upravljačka ploča naznačuje da je spreman.
  - Ako upravljačka ploča ne naznačuje da je uređaj spreman, isključite uređaj, a zatim ga ponovno uključite.
  - Ako upravljačka ploča naznačuje da je uređaj spreman, pokušajte ponovno poslati zadatak.
- Ako se na upravljačkoj ploči prikazuje pogreška, riješite je pa pokušajte s upravljačke ploče ispisati testnu stranicu. Ako se testna stranica ispiše, može postojati problem u komunikaciji između pisača i računala s kojeg pokušavate ispisati.



#### **NAPOMENA:**

- Ako se prikaže poruka o pogrešci lijevog dodatka za obostrani ispis (ili spremnika servisne tekućine), pročitajte [Ponovno umetanje ili zamjena lijevog dodatka za obostrani ispis](#).
- Ako se prikaže poruka o pogrešci graničnika brisača ispisnih glava, pročitajte [Uklanjanje graničnika brisača ispisnih glava](#).
- Provjerite je su li kabeli ispravno povezani. Ako je uređaj povezan s mrežom, provjerite sljedeće:
  - Provjerite žaruljicu pokraj mrežne veze na uređaju. Ako je mreža aktivna, žaruljica svijetli zeleno.
  - Provjerite koristite li mrežni kabel, a ne telefonski kabel za povezivanje s mrežom.
  - Provjerite je li uključen mrežni usmjerivač, koncentrator ili preklopnik i funkcionira li ispravno.
- Instalirajte HP-ov softver s web-mjesta [www.support.hp.com](http://www.support.hp.com). Korištenje generičkih upravljačkih programa pisača može uzrokovati brisanje zadataka iz reda čekanja za ispis.
- Na popisu pisača na računalu desnom tipkom miša kliknite naziv ovog proizvoda, potom kliknite **Svojtva**, a zatim otvorite karticu **Priključci**:
  - Ako koristite mrežni kabel za povezivanje s mrežom, provjerite odgovara li naziv pisača na kartici **Priključci** nazivu proizvoda na stranici s konfiguracijom proizvoda.
  - Ako koristite USB kabel i povezujete se s bežičnom mrežom, provjerite je li potvrđen okvir pokraj mogućnosti **Virtualni priključak pisača za USB**.

- Ako koristite osobni sustav vatrozida na računalo, možda blokira komunikaciju s uređajem. Pokušajte privremeno onemogućiti vatrozid da biste vidjeli je li to uzrok problema.
- Ako je računalo ili uređaj povezan s bežičnom mrežom, loša kvaliteta signala ili smetnje mogu utjecati na odgodu zadataka ispisa.

## Ponovno umetanje ili zamjena lijevog dodatka za obostrani ispis

**⚠ OPREZ:** Na nekim se područjima unutar pisača pojavljuju oznake upozorenja. Definicije oznaka potražite u odjeljku [Ikone upozorenja](#).

Da biste riješili probleme s lijevom dodatkom za obostrani ispis, možda ćete ga morati izvaditi i ponovno umetnuti ili zamijeniti.

1. Povucite lijevi zasun prema gore da biste otvorili lijeva vratašca.

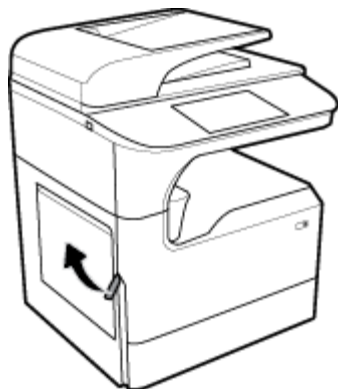

2. Uхватite ručku dodatka za obostrani ispis i povucite ga prema van koliko najviše možete.

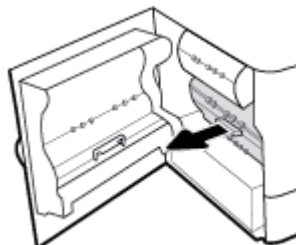

3. Uklanjanje lijevog dodatka za obostrani ispis:

- a. Povucite plavi zasun da biste ga oslobodili, a zatim zakrenite dodatak za obostrani ispis da biste ga izvadili.

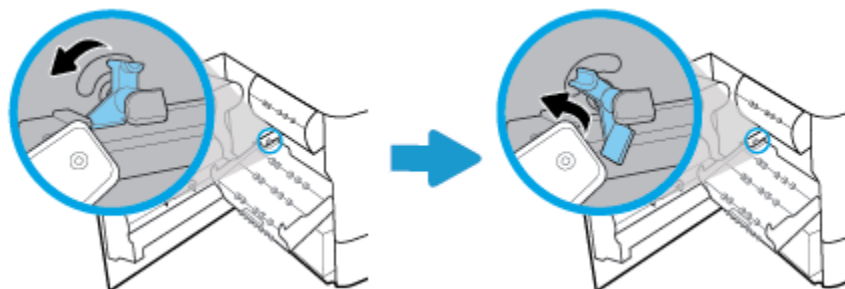

- b.** Desnu stranu dodatka za obostrani ispis izvadite iz desne šine i izvadite ga.

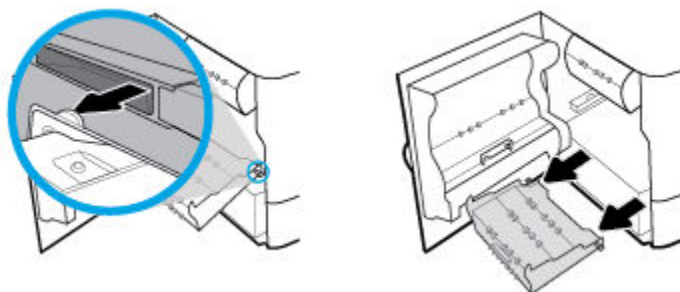

- 4.** Umetanje dodatka za obostrani ispis:

- a.** Ručicu s desne strane dodatka za obostrani ispis umetnite u desnu šinu.

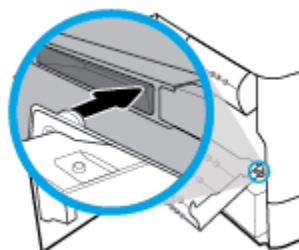

- b.** Lijevu stranu dodatka za obostrani ispis provucite kroz otvor na lijevoj šini, a zatim pogurnite plavi zasun natrag na mjesto.

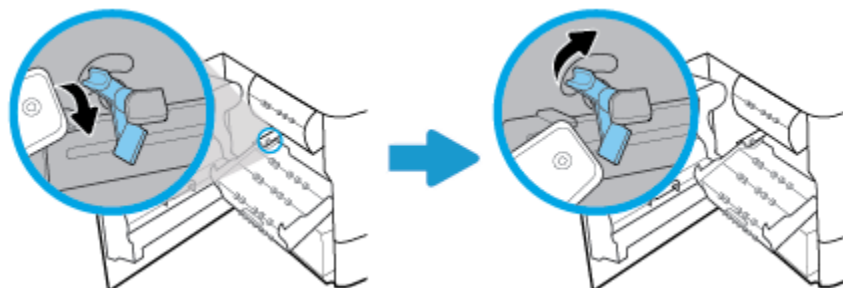

- 5.** Gurajte dodatak za obostrani ispis dok ne sjedne na svoje mjesto.

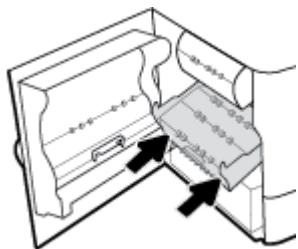

6. Zatvorite lijeva vrata.

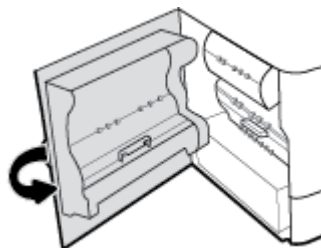

## Uklanjanje graničnika brisača ispisnih glava

 **NAPOMENA:** Prije ispisa morate ukloniti graničnike isporučene iz brisač ispisne glave.

1. Povucite desni zasun prema gore da biste otvorili desna vratašca.

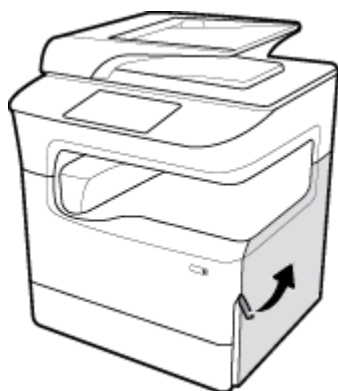

2. Lijevi graničnik povucite prema sredini pisača i izvadite ga.

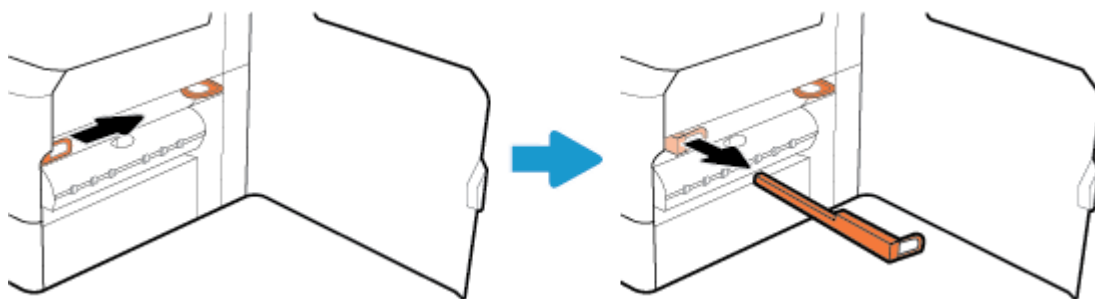

3. Postupak ponovite i s desnim graničnikom.

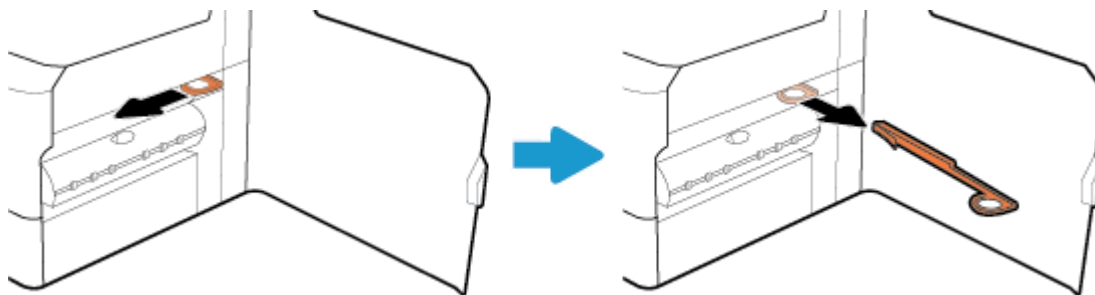

4. Zatvorite desna vratašca.

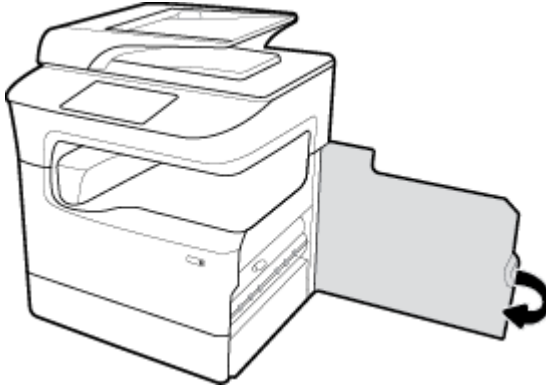

## Proizvod sporo ispisuje

Ako proizvod ispisuje, ali se čini sporim, isprobajte sljedeća rješenja:

- Provjerite zadovoljava li računalo minimalne specifikacije za taj proizvod. Popis specifikacija potražite na web-mjestu [HP-ova služba za korisničku podršku](#).
- Ako postavka vrste papira nije ispravna za vrstu papira koji koristite, promijenite ju na ispravnu vrstu papira.
- Ako je računalo ili uređaj povezan s bežičnom mrežom, loša kvaliteta signala ili smetnje mogu utjecati na odgodu zadataka ispisa.

## Problemi sa značajkom uključi-i-ispisi putem USB-a

- [Izbornik Mogućnosti memorijskog uređaja ne otvara se kada umetnete USB uređaj](#)
- [Datoteka s USB uređaja za pohranu se ne ispisuje](#)
- [Datoteka koju želite ispisati ne nalazi se na izborniku Mogućnosti memorijskog uređaja](#)

## Izbornik Mogućnosti memorijskog uređaja ne otvara se kada umetnete USB uređaj

Možete ispisivati sljedeće vrste datoteka:

- Možda koristite USB uređaj za pohranu ili datotečni sustav koji ovaj proizvod ne podržava. Sačuvajte datoteke na standardnom USB uređaju za pohranu koji koristi datotečni sustav FAT. Uređaj podržava USB dodatke za spremanje vrste FAT12, FAT16 i FAT32.
- Ako je već otvoren neki drugi izbornik, zatvorite ga i ponovo umetnite USB uređaj za pohranu.
- USB uređaj za pohranu možda ima više particija. (Neki proizvođači USB uređaja za pohranu instaliraju softver na uređaj koji stvara particije, slično CD-u.) Ponovno formatirajte USB uređaj za pohranu da biste uklonili particije ili koristite drugi USB uređaj za pohranu.
- USB uređaj za pohranu možda treba više energije nego što proizvod može pružiti.
  - a. Uklonite USB uređaj za pohranu.
  - b. Isključite, a zatim uključite proizvod.
  - c. Koristite USB uređaj za pohranu koji koristi manje energije ili koji sadrži vlastito napajanje.
- USB uređaj za pohranu možda ne funkcionira ispravno.



- a. Uklonite USB uređaj za pohranu.
- b. Isključite, a zatim uključite proizvod.
- c. Pokušajte ispisati s drugog USB uređaja za pohranu.

## Datoteka s USB uređaja za pohranu se ne ispisuje

1. Provjerite je li papir u ladici.
2. Potražite poruke na upravljačkoj ploči. Ako se u uređaju zaglavi papir, izvadite ga.

## Datoteka koju želite ispisati ne nalazi se na izborniku Mogućnosti memorijskog uređaja

- PDF
- sve oblike fotografija
- datoteke sustava Microsoft Office, osim datoteka programa Excel

## Poboljšajte kvalitetu ispisa

<a href="#">Detaljne upute za rješavanje većine problema s kvalitetom ispisa</a>	Riješite probleme s kvalitetom ispisa putem interneta.
--	--



**NAPOMENA:** HP-ovi internetski čarobnjaci za otklanjanje poteškoća možda nisu dostupni na svim jezicima.

Većinu problema s kvalitetom ispisa možete spriječiti tako da slijedite ove smjernice.

- [Provjera originalnih HP-ovih spremnika](#)
- [Korištenje papira koji zadovoljava HP-ove specifikacije](#)
- [Korištenje ispravne postavke vrste papira u upravljačkom programu pisača](#)
- [Korištenje upravljačkog programa pisača koji najbolje zadovoljava vaše potrebe za ispisom](#)
- [Ispis izvješća o kvaliteti ispisa](#)
- [Poravnavanje glave pisača](#)

## Provjera originalnih HP-ovih spremnika

Spremnik možda nije originalni HP-ov spremnik. Dodatne informacije potražite u odjeljku [Krivotvoreni HP-ovi spremnici](#). Zamijenite ga originalnim HP-ovim spremnikom.

## Korištenje papira koji zadovoljava HP-ove specifikacije

Koristite drugi papir ako imate sljedeće probleme:

- Ispis je previše svijetao ili se čini da je izbljedio na nekim dijelovima.
- Tinta se razmazuje ili mrlja po ispisanim stranicama.
- Ispisani su znakovi izobličeni.
- Ispisane su stranice naborane.

Uvijek koristite vrstu papira i težinu koju ovaj uređaj podržava. Isto tako, prilikom odabira papira pratite ove smjernice:

- Koristite kvalitetan papir bez rezova, nabora, oštećenja, točaka, otrgnutih dijelova, prašine, praznina, spojnica ili pak zgužvanih ili savijenih rubova.
- Koristite papir na koji se nije ranije ispisivalo.
- Koristite papir namijenjen pisačima PageWide.
- Koristite papir koji nije prehrapav. Korištenjem glaedeg papira u pravilu se postiže bolja kvaliteta ispisa.



**NAPOMENA:** Temeljem HP-ova internog ispitivanja korištenjem raspona običnog papira, HP preporučuje papir s logotipom ColorLok® za ovaj proizvod. Detalje potražite na web-mjestu o [HP-ovoj postojanosti ispisa](#).



## Korištenje ispravne postavke vrste papira u upravljačkom programu pisača

Ako imate sljedeće probleme, provjerite postavku vrste papira:

- Tu se razmazuje po ispisanim stranicama.
- Na ispisanim stranicama pojavljuju se isti tragovi.
- Ispisane su stranice naborane.
- Na ispisanim se stranicama vide neispisani dijelovi.

### Promjena postavke vrste i veličine papira (Windows)

1. U izborniku **Datoteka** u programu odaberite **Ispis**.
2. Odaberite proizvod, a zatim kliknite gumb **Svojstva** ili **Preference**.
3. Pritisnite jezičak **Paper/Quality** (Papir/kvaliteta).
4. Pomoću padajućih popisa **Veličina papira**, **Vrsta papira** i **Izvor papira** mijenjajte zadane postavke po potrebi i kliknite **OK**.

### Promjena postavke vrste i veličine papira (OS X)

1. Na izborniku **Datoteka** odaberite **Postavljanje stranice**.
2. U odjeljku **Oblik za:** provjerite je li odabran pisač.
3. Sa skočnog izbornika **Veličina papira** odaberite ispravnu veličinu.
4. Na skočnom izborniku **Kopije i stranice**, odaberite **Papir/kvaliteta**.
5. Sa skočnog izbornika **Vrsta medija:** odaberite ispravnu vrstu medija.

## Korištenje upravljačkog programa pisača koji najbolje zadovoljava vaše potrebe za ispisom

Možda trebate koristiti drugi upravljački program pisača ako se na ispisanjoj stranici prikazuju neočekivane crte, nedostaje tekst, nedostaju grafički elementi, oblikovanje je pogrešno ili su fontovi zamijenjeni.

#### Upravljački program HP PCL 6

- Postavljen kao zadani upravljački program. Upravljački se program automatski instalira prilikom postavljanja proizvoda s adrese [www.support.hp.com](http://www.support.hp.com) (preporučuje se) ili s CD-a s HP-ovim softverom ako ste ga dobili uz pisač.

	<ul style="list-style-type: none"> <li>• Preporučeno za sva okruženja sa sustavom Windows. Za Windows 7 ili noviji sustav upravljački se program temelji na XPS-u. Za Windows 2003, XP i Vista ponuden je jednostavniji upravljački program PCL 6.</li> <li>• Omogućuje najbolju ukupnu brzinu, kvalitetu ispisa i podršku značajki uređaja većini korisnika.</li> </ul>
<b>Upravljački program HP UPD PS</b>	<ul style="list-style-type: none"> <li>• Preporučuje se za ispis putem programa tvrtke Adobe® ili drugih grafičkih programa.</li> <li>• Sadrži podršku za ispisivanje u svrhu postscript emulacije ili za postscript flash fontove.</li> <li>• Upravljački program dostupan je za preuzimanje na adresi <a href="http://www.hp.com/go/upd">www.hp.com/go/upd</a>.</li> </ul>
<b>HP UPD PCL 6</b>	<ul style="list-style-type: none"> <li>• Preporučuje se za ispis u svim okruženjima sa sustavom Windows.</li> <li>• Omogućuje najveću ukupnu brzinu, kvalitetu ispisa i podršku za značajke pisača za većinu korisnika u upravljanim okruženjima.</li> <li>• Razvijen u skladu s grafičkim sučeljem uređaja (GDI) sustava Windows za optimalnu brzinu u okruženjima sustava Windows.</li> <li>• Upravljački program dostupan je za preuzimanje na adresi <a href="http://www.hp.com/go/upd">www.hp.com/go/upd</a>.</li> </ul>



**NAPOMENA:** Preuzmite dodatne upravljačke programe pisača s web-mjesta [HP-ova služba za korisničku podršku](#).

## Ispis izvješća o kvaliteti ispisa

Pokrenite izvješće o kvaliteti ispisa i slijedite upute. Dodatne informacije potražite u odjeljku [Stranice s informacijama](#).

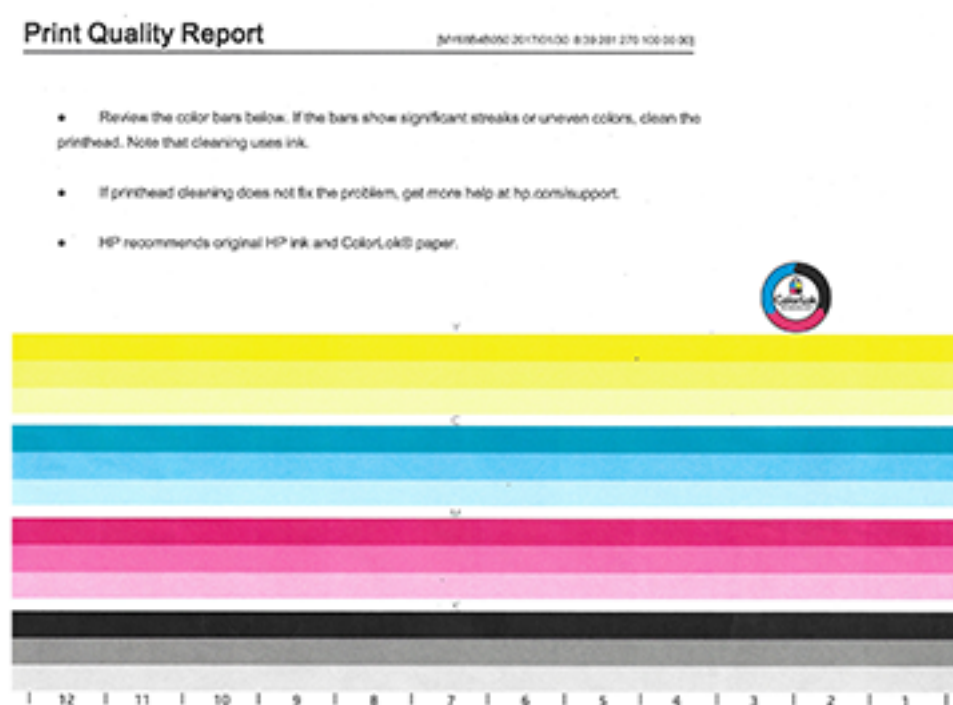

## Poravnavanje glave pisača

1. Na upravljačkoj ploči dodirnite ikonu [Alati za podršku](#).
2. Na zaslonu dodirnite ikonu [Otklanjanje poteškoća](#), a zatim [Kvaliteta ispisa](#).

3. Dodirnite [Alati](#), a zatim odaberite [Poravnavanje glave pisača](#).
4. Pratite upute na upravljačkoj ploči.

## Problemi s kopiranjem

<a href="#">Otklonite poteškoće s kopiranjem.</a>	Upotrijebite HP-ov internetski čarobnjak za otklanjanje poteškoća. Ako pisač ne stvara kopiju ili su ispisani dokumenti slabe kvalitete, dohvatite detaljne upute.
---	---

 **NAPOMENA:** HP-ovi internetski čarobnjaci za otklanjanje poteškoća možda nisu dostupni na svim jezicima.

[Savjeti za uspješno kopiranje i skeniranje](#)

## Problemi sa skeniranjem

 **VAŽNO:** Neke su značajke zbog sigurnosnih razloga po zadanom onemogućene (na primjer, udaljeno skeniranje i Webscan). Morate ih omogućiti da biste ih koristili.

Kada je neka od tih postavki omogućena, svatko s pristupom pisaču može skenirati ono što se nalazi na staklu skenera.

<a href="#">HP Print and Scan Doctor</a>	<a href="#">HP Print and Scan Doctor</a> uslužni je program koji će pokušati dijagnosticirati i riješiti problem. <b>NAPOMENA:</b> Taj je uslužni program dostupan samo za operacijski sustav Windows.
<a href="#">Otklonite probleme povezane sa zadacima skeniranja.</a>	Upotrijebite HP-ov internetski čarobnjak za otklanjanje poteškoća. Ako ne možete stvoriti skenirani dokument ili su skenirani dokumenti slabe kvalitete, dohvatite detaljne upute.

 **NAPOMENA:** HP Print and Scan Doctor i HP-ovi internetski čarobnjaci za otklanjanje poteškoća možda nisu dostupni na svim jezicima.

[Savjeti za uspješno kopiranje i skeniranje](#)

## Problemi s faksom

<a href="#">Otklanjanje poteškoća s problemima.</a>	Upotrijebite HP-ov internetski čarobnjak za otklanjanje poteškoća. Riješite probleme sa slanjem ili primanjem faksa ili pak s faksiranjem na računalo.
---	---

 **NAPOMENA:** HP-ovi internetski čarobnjaci za otklanjanje poteškoća možda nisu dostupni na svim jezicima.

- [Kontrolni popis za rješavanje problema s faksom](#)
- [Promjena ispravljanja pogrešaka i brzine faksiranja](#)
- [Zapisnici i izvješća o faksiranju](#)
- [poruke o pogreškama faksa](#)
- [Otklanjanje poteškoća sa slanjem faksova](#)

- [Otklanjanje poteškoća s primanjem faksova](#)
- [Rješavanje općenitih problema s faksiranjem](#)

## Kontrolni popis za rješavanje problema s faksom

Dostupno je nekoliko mogućih ispravaka. Nakon svake preporučene radnje ponovno pokušajte poslati faks da biste vidjeli je li problem riješen.

Da biste postigli najbolje rezultate tijekom rješavanja problema s faksom, provjerite je li linija iz proizvoda izravno priključena u zidnu telefonsku utičnicu. Odspojite sve ostale uređaje povezane s proizvodom.

- Provjerite je li telefonski kabel priključen u odgovarajući priključak na stražnjoj strani proizvoda.
- Provjerite telefonsku liniju pomoću testa za faks. Na upravljačkoj ploči dodirnite ikonu **Faks**, a na zaslonu dodirnite ikonu **Postavljanje**. Zatim dodirnite **Alati** i **Pokretanje provjere faksa**. Tim se testom potvrđuje da je telefonski kabel priključen u ispravni priključak i da telefonska linija ima signal. Uređaj ispisuje izvješće s rezultatima.

Izvješće sadrži sljedeće moguće rezultate:

- **Uspjelo:** izvješće sadrži sve trenutne postavke faksa za pregled.
  - **Nije uspjelo:** kabel je u pogrešnom priključku. Izvješće sadrži prijedloge o tome kako riješiti problem.
  - **Nije pokrenuto:** telefonska linija nije aktivna. Izvješće sadrži prijedloge o tome kako riješiti problem.
  - Provjerite je li firmver proizvoda ažuran:
    - Ispišite stranicu s konfiguracijom s izbornika **Izvješća** na upravljačkoj ploči da biste nabavili kod datuma za trenutni firmver.
    - Otvorite [www.hp.com](http://www.hp.com) i učinite sljedeće:
      - Kliknite vezu **Podrška**.
      - Kliknite vezu **Softver i upravljački program**.
      - U polje **Unos broja HP-ova modela** upišite broj modela proizvoda, a zatim kliknite gumb **Pronađi moj proizvod**.
      - Kliknite vezu za svoj operacijski sustav.
      - Pomaknite se do odjeljka Firmver u tablici pa učinite nešto od sljedećeg:
        - Ako navedena verzija odgovara verziji na stranici s konfiguracijom, imate najnoviju verziju.
        - Ako se verzije razlikuju, preuzmite nadogradnju firmvera i ažurirajte firmver sljedeći upute na zaslonu.
- 
-  **NAPOMENA:** Proizvod mora biti povezan s računalom s internetskim pristupom radi nadogradnje firmvera.
- 
- Ponovno pošaljite faks.
- Provjerite je li faks bio postavljen kada je softver proizvoda instaliran.
- Na računalu u mapi HP-ova programa pokrenite uslužni program za postavljanje faksa.
- Da biste provjerili podržava li telefonska usluga analogni faks, učinite nešto od sljedećeg:

- Ako koristite ISDN ili digitalni PBX, obratite se davatelju usluga i zatražite informacije o konfiguriranju linije analognog faksa.
- Ako koristite VoIP servis, promijenite postavku Brzina faksa na [Sporo \(9600 b/s\)](#) ili na upravljačkoj ploči onemogućite [Brzo \(33 600 b/s\)](#). Od davatelja usluga zatražite informacije podržava li faks i za taj faks preporučenu brzinu modema za faksiranje. Za neke je tvrtke možda potreban prilagodnik.
- Ako koristite DSL uslugu, provjerite je li na telefonsku liniju prema proizvodu postavljen filter. Obratite se davatelju DSL usluge ili kupite DSL filter ako ga nemate. Ako je DSL filter instaliran, isprobajte drugi jer ti filteri znaju biti oštećeni.
- Ako se pogreška nastavi pojavljivati, pronađite detaljnija rješenja za otklanjanje problema u sljedećim odjeljcima.

## Promjena ispravljanja pogrešaka i brzine faksiranja

### Postavljanje načina rada za ispravljanje pogrešaka faksa

Proizvod obično nadzire signale na telefonskoj liniji dok šalje ili prima faksove. Ako tijekom prijenosa proizvod otkrije pogrešku, a postavka za ispravljanje pogrešaka postavljena je na [Uključeno](#), proizvod može zatražiti ponovno slanje dijela faksa. Tvornički zadana postavka za ispravljanje pogrešaka jest [Uključeno](#).

Isključite postavku za ispravljanje pogrešaka samo ako imate problema pri slanju ili primanju faksa i ako želite prihvatiti pogreške pri prijenosu. Isključivanje postavke korisno je kada pokušavate poslati faks u druge zemlje ili ako koristite satelitsku telefonsku vezu.



**NAPOMENA:** Isključivanjem ispravljanja pogrešaka onemogućuju se mogućnosti faksiranja u boji proizvoda.

1. Na upravljačkoj ploči dodirnite ikonu [Faks](#).
2. Na zaslonu dodirnite ikonu [Postavljanje faksa](#).
3. Dodirnite [Preference](#), a zatim [Ispravljanje pogrešaka](#) i uključite ili isključite značajku.

### Postavite brzinu faksa

Postavka brzine faksa moderni je protokol koji proizvod koristi za slanje faksova. To je svjetski standard za dvosmjerne modeme koji šalju i primaju podatke putem telefonskih linija brzinom do 33 600 bitova u sekundi (b/s). Tvornički postavljena postavka za brzinu faksa je 33 600 b/s.

Tu biste postavku trebali promijeniti samo ako nailazite na probleme prilikom slanja faksa na određeni uređaj ili primanja s njega. Smanjenje brzine faksiranja korisno je kada pokušavate poslati faks u druge zemlje ili ako koristite satelitsku telefonsku vezu.

1. Na upravljačkoj ploči dodirnite ikonu [Faks](#).
2. Na zaslonu dodirnite ikonu [Postavljanje faksa](#).
3. Dodirnite [Preference](#), a zatim [Brzina](#) da biste odabrali postavku brzine koju želite koristiti.

## Zapisnici i izvješća o faksiranju

Koristite sljedeće upute da biste ispisali zapisnike i izvješća o faksiranju:

### Ispis pojedinačnih izvješća o faksiranju

1. Otvorite nadzornu ploču na upravljačkoj ploči (povucite karticu nadzorne ploče na vrhu bilo kojeg zaslona prema dolje ili dodirnite traku pri vrhu početnog zaslona).
2. Na nadzornoj ploči upravljačke ploče dodirnite  ([Postavljanje](#)).

3. Dodirnite [Izvjешća](#) , a zatim [Izvjehća faksa](#).
4. Dodirnite naziv izvješća koje želite ispisati.

## Postavljanje izvješća o pogreškama faksiranja

Izvjehće o pogreškama faksiranja sažeto je izvješće koje obavještava da je proizvod naišao na pogrešku povezanu sa zadatkom faksiranja. Možete postaviti ispis nakon sljedećih događaja:

- svaka pogreška faksiranja (tvornički postavljena zadana postavka)
- pogreška prilikom slanja faksa
- pogreška prilikom primanja faksa
- nikad



**NAPOMENA:** Uz tu mogućnost nećete znati da slanje faksa nije uspjelo ako ne ispišete zapisnik o aktivnostima faksiranja.

1. Na upravljačkoj ploči dodirnite ikonu [Faks](#).
2. Na zaslonu dodirnite ikonu [Postavljanje faksa](#).
3. Dodirnite [Izvjehća](#) , a zatim [Izvjehće o pogrešci faksa](#).
4. Dodirnite da biste odabrali jednu od sljedećih mogućnosti:

Uključeno (Slanje faksa)	Ispisuje kada dođe do pogreške prijena. Ovo je zadana postavka.
Uključeno (Primanje faksa)	Ispisuje kada dođe do pogreške primanja.
Uključeno (slanje i primanje faksa)	Ispisuje kada dođe do pogreške faksa.
Off (Isključeno)	Ne ispisuje izvješća o pogreškama faksa.

## poruke o pogreškama faksa

Poruke o upozorenjima privremeno se pojavljuju i mogu zatražiti potvrdu čitanja poruke tako da dodirnete gumb **OK** da biste nastavili ili dodirnete gumb **Odustani** da biste otkazali zadatak. Uz određena upozorenja zadatak se možda neće dovršiti ili će kvaliteta ispisa biti smanjena. Ako je poruka o upozorenju povezana s ispisom, a uključena je značajka automatskog nastavka, proizvod će pokušati nastaviti zadatak ispisa ako prođe 10 sekundi nakon pojave upozorenja, a niste potvrdili čitanje.

- [Pogreška u komunikaciji.](#)
- [Otvorena su vratašća ulagača dokumenata. Faks je otkazan.](#)
- [Faks je zauzet. Slanje je otkazano.](#)
- [Faks je zauzet. Ponovno biranje je na čekanju.](#)
- [Pohrana faksa je puna. Otkazivanje slanja faksa.](#)
- [Pogreška pri primanju faksa.](#)
- [Pogreška pri slanju faksa.](#)
- [Pohrana faksa je puna. Otkazivanje primanja faksa.](#)
- [Nema tona za biranje.](#)
- [Faks ne odgovara. Slanje je otkazano.](#)

- [Faks ne odgovara. Ponovno biranje je na čekanju.](#)
- [Faks nije pronađen.](#)

## Pogreška u komunikaciji.

### Opis

Pogreška komunikacije faksa pojavila se između proizvoda i pošiljatelja ili primatelja.

### Preporučena radnja

- Dopustite proizvodu da ponovno pokuša poslati faks. Odspojite telefonski kabel uređaja iz zida, priključite telefon i pokušajte uputiti poziv. Priključite telefonski kabel uređaja u priključak za drugu telefonsku liniju.
- Pokušajte s drugim telefonskim kabelom.
- Postavite mogućnost [Brzina faksa](#) na [Sporo \(9600 b/s\)](#) ili postavite brzinu faksa na nižu vrijednost.
- Isključite značajku [Ispravljanje pogrešaka](#) da biste spriječili automatsko ispravljanje pogrešaka.



**NAPOMENA:** Isključivanjem značajke [Ispravljanje pogrešaka](#) može se znatno smanjiti kvaliteta slike.

- Ispišite izvješće [Zapisnik o aktivnosti faksa](#) s upravljačke ploče da biste odredili događa li se pogreška uz određeni broj faksa.

Ako se pogreška nastavi pojavljivati, posjetite [HP-ova služba za korisničku podršku](#) ili pročitajte letak podrške koji je isporučen u pakiranju proizvoda.

## Otvorena su vratašca ulagača dokumenata. Faks je otkazan.

### Opis

Otvoren je poklopac na vrhu ulagača dokumenata pa proizvod ne može poslati faks.

### Preporučena radnja

Zatvorite poklopac pa ponovno pošaljite faks.

## Faks je zauzet. Slanje je otkazano.

### Opis

Linija faksa na koju šaljete faks zauzeta je. Proizvod je otkazao slanje faksa.

### Preporučena radnja

- Nazovite primatelja da biste provjerili je li faks-uređaj uključen i spreman.
- Provjerite birate li točan broj faksa.
- Provjerite je li omogućena postavka [Ponovno biranje kada je linija zauzeta](#).
- Na upravljačkoj ploči dodirnite ikonu [Faks](#), a na zaslonu dodirnite ikonu [Postavljanje](#). Zatim dodirnite [Alati](#) i [Pokretanje provjere faksa](#). Tim se testom potvrđuje da je telefonski kabel priključen u ispravni priključak i da telefonska linija ima signal. Uređaj ispisuje izvješće s rezultatima.

Ako se pogreška nastavi pojavljivati, posjetite [HP-ova služba za korisničku podršku](#) ili pročitajte letak podrške koji je isporučen u pakiranju proizvoda.



## Faks je zauzet. Ponovno biranje je na čekanju.

### Opis

Linija faksa na koju šaljete faks zauzeta je. Proizvod automatski ponovno bira zauzeti broj.

### Preporučena radnja

- Dopustite proizvodu da ponovno pokuša poslati faks.
- Nazovite primatelja da biste provjerili je li faks-uređaj uključen i spreman.
- Provjerite birate li točan broj faksa.
- Na upravljačkoj ploči dodirnite ikonu **Faks**, a na zaslonu dodirnite ikonu **Postavljanje**. Zatim dodirnite **Alati** i **Pokretanje provjere faksa**. Tim se testom potvrđuje da je telefonski kabel priključen u ispravni priključak i da telefonska linija ima signal. Uređaj ispisuje izvješće s rezultatima.

Ako se pogreška nastavi pojavljivati, posjetite [HP-ova služba za korisničku podršku](#) ili pročitajte letak podrške koji je isporučen u pakiranju proizvoda.

## Pohrana faksa je puna. Otkazivanje slanja faksa.

### Opis

Memorija se popunila tijekom faksiranja. Sve stranice faksa moraju biti u memoriju da bi zadatak faksiranja ispravno funkcionirao. Poslane su samo stranice koje su stale u memoriju.

### Preporučena radnja

- Otkazivanje trenutnog zadatka. Isključite, a zatim uključite proizvod. Pokušajte ponovno poslati zadatak.
- Ako se pogreška ponovno pojavi, otkazite zadatak i isključite proizvod, a zatim ga ponovno uključite. Uređaj možda nema dovoljno memorije za neke zadatke.

## Pogreška pri primanju faksa.

### Opis

Došlo je do pogreške tijekom pokušaja primanja faksa.

### Preporučena radnja

- Od pošiljatelja zatražite da ponovno pošalje faks.
- Pokušajte ponovno poslati faks pošiljatelju ili drugom faks-uređaju.
- Traženje tona za biranje na telefonskoj liniji dodirivanjem gumba **Pokreni faks**.
- Provjerite je li telefonski kabel čvrsto povezan odspajanjem i ponovnim priključivanjem kabela.
- Provjerite koristite li telefonski kabel koji je isporučen s uređajem.
- Na upravljačkoj ploči dodirnite ikonu **Faks**, a na zaslonu dodirnite ikonu **Postavljanje**. Zatim dodirnite **Alati** i **Pokretanje provjere faksa**. Tim se testom potvrđuje da je telefonski kabel priključen u ispravni priključak i da telefonska linija ima signal. Uređaj ispisuje izvješće s rezultatima.
- Smanjite brzinu faksa. Od pošiljatelja zatražite da ponovno pošalje faks.
- Isključite način ispravljanja pogrešaka. Od pošiljatelja zatražite da ponovno pošalje faks.



**NAPOMENA:** Isključivanjem načina ispravljanja pogrešaka može se smanjiti kvaliteta slike faksa.

- Povežite proizvod s drugom telefonskom linijom.

Ako se pogreška nastavi pojavljivati, posjetite [HP-ova služba za korisničku podršku](#) ili pročitajte letak podrške koji je isporučen u pakiranju proizvoda.

## Pogreška pri slanju faksa.

### Opis

Došlo je do pogreške tijekom pokušaja slanja faksa.

### Preporučena radnja

- Pokušajte ponovno poslati faks.
- Pokušajte poslati faks na drugi broj faksa.
- Traženje tona za biranje na telefonskoj liniji dodirivanjem gumba [Pokreni faks](#) .
- Provjerite je li telefonski kabel čvrsto povezan odspajanjem i ponovnim priključivanjem kabela.
- Provjerite koristite li telefonski kabel koji je isporučen s uređajem.
- Provjerite radi li telefon tako da ga iskopčate iz proizvoda, uključite izravno u telefonsku liniju i uputite glasovni poziv.
- Povežite proizvod s drugom telefonskom linijom.
- Postavite razlučivost faksa na [Standardno](#) umjesto zadanog [Fino](#).

Ako se pogreška nastavi pojavljivati, posjetite [HP-ova služba za korisničku podršku](#) ili pročitajte letak podrške koji je isporučen u pakiranju proizvoda.

## Pohrana faksa je puna. Otkazivanje primanja faksa.

### Opis

Količina dostupne memorije za pohranu faksova nije dovoljna za pohranu dolaznog faksa.

### Preporučena radnja

Brisanje faksova iz memorije. Na upravljačkoj ploči dodirnite ikonu [Faks](#). Na zaslonu dodirnite ikonu [Postavljanje](#). Zatim dodirnite [Alati](#) i [Očisti zapisnike faksa/memoriju](#).

## Nema tona za biranje.

### Opis

Proizvod nije mogao otkriti ton za biranje.

### Preporučena radnja

- Traženje tona za biranje na telefonskoj liniji dodirivanjem gumba [Pokreni faks](#) .
- Odspojite telefonski kabel iz proizvoda i iz zidne utičnice pa ponovno ga ponovno priključite.
- Provjerite koristite li telefonski kabel koji je isporučen s uređajem.
- Isključite telefonski kabel uređaja iz zida, uključite telefon i pokušajte uputiti glasovni poziv.
- Provjerite je li telefonski kabel iz zidne telefonske utičnice priključen u linijski priključak.
- Priključite telefonski kabel uređaja u priključak za drugu telefonsku liniju.
- Provjerite telefonsku liniju tako da ispišete [Pok.test.faksa](#) . Na upravljačkoj ploči dodirnite ikonu [Faks](#), a na zaslonu dodirnite ikonu [Postavljanje](#). Zatim dodirnite [Alati](#) i [Pokretanje provjere faksa](#). Tim se testom

potvrđuje da je telefonski kabel priključen u ispravni priključak i da telefonska linija ima signal. Uređaj ispisuje izvješće s rezultatima.



**NAPOMENA:** Ovaj proizvod nije osmišljen za povezivanje s digitalnim sustavima PBX ili VOIP. Onemogućite postavku otkrivanja tona pozivanja pa pokušajte ponovno.

Ako se pogreška nastavi pojavljivati, posjetite [HP-ova služba za korisničku podršku](#) ili pročitajte letak podrške koji je isporučen u pakiranju proizvoda.

## Faks ne odgovara. Slanje je otkazano.

### Opis

Pokušaji ponovnog biranja broja faksa nisu uspjeli ili je mogućnost [Ponovno biranje kada nema odgovora](#) isključena.

### Preporučena radnja

- Nazovite primatelja da biste provjerili je li faks-uređaj uključen i spreman.
- Provjerite birate li točan broj faksa.
- Provjerite je li mogućnost ponovnog biranja omogućena.
- Odspojite telefonski kabel iz proizvoda i iz zidne utičnice pa ponovno ga ponovno priključite.
- Isključite telefonski kabel uređaja iz zida, uključite telefon i pokušajte uputiti glasovni poziv.
- Provjerite je li telefonski kabel iz zidne telefonske utičnice priključen u linijski priključak.
- Priključite telefonski kabel uređaja u priključak za drugu telefonsku liniju.

Ako se pogreška nastavi pojavljivati, posjetite [HP-ova služba za korisničku podršku](#) ili pročitajte letak podrške koji je isporučen u pakiranju proizvoda.

## Faks ne odgovara. Ponovno biranje je na čekanju.

### Opis

Linija faksa primatelja ne odgovara. Proizvod pokušava ponovno birati nakon nekoliko minuta.

### Preporučena radnja

- Dopustite proizvodu da ponovno pokuša poslati faks.
- Nazovite primatelja da biste provjerili je li faks-uređaj uključen i spreman.
- Provjerite birate li točan broj faksa.
- Ako proizvod nastavlja ponovno birati broj, odspojite telefonski kabel proizvoda iz zida, priključite telefon i pokušajte uputiti glasovni poziv.
- Provjerite je li telefonski kabel iz zidne telefonske utičnice priključen u linijski priključak.
- Priključite telefonski kabel uređaja u priključak za drugu telefonsku liniju.
- Pokušajte s drugim telefonskim kabelom.

Ako se pogreška nastavi pojavljivati, posjetite [HP-ova služba za korisničku podršku](#) ili pročitajte letak podrške koji je isporučen u pakiranju proizvoda.

## Faks nije pronađen.

### Opis

Proizvod je odgovorio na dolazni poziv, ali nije otkrio da faks-uređaj zove.

### Preporučena radnja

- Dopustite proizvodu da ponovno pokuša primiti faks.
- Pokušajte s drugim telefonskim kabelom.
- Priključite telefonski kabel uređaja u priključak za drugu telefonsku liniju.

Ako se pogreška nastavi pojavljivati, posjetite [HP-ova služba za korisničku podršku](#) ili pročitajte letak podrške koji je isporučen u pakiranju proizvoda.

## Otklanjanje poteškoća sa slanjem faksova

- [Na upravljačkoj ploči prikazuje se poruka o pogrešci.](#)
- [Na upravljačkoj ploči prikazuje se poruka Spremno bez pokušaja slanja faksa.](#)
- [Na upravljačkoj ploči prikazuje se poruka "Primanje 1. stranice" i ne nastavlja nakon te poruke](#)
- [Faksove je moguće primiti, ali ne i slati](#)
- [Nije moguće koristiti funkcije faksa iz upravljačke ploče](#)
- [Nije moguće koristiti unose u telefonski imenik](#)
- [Nije moguće koristiti grupne unose u telefonski imenik](#)
- [Primanje snimljene poruke o pogrešci telefonskog operatera prilikom pokušaja slanja faksa](#)
- [Faks nije moguće slati kada je telefon povezan s proizvodom](#)

### Na upravljačkoj ploči prikazuje se poruka o pogrešci.

Informacije o porukama o pogreškama faksa potražite u odjeljku [poruke o pogreškama faksa](#).

### Zaglavljenje papira u ulagaču dokumenata

- Provjerite zadovoljava li papir preduvjete veličine proizvoda. Proizvod ne podržava stranice dulje od 381 mm za faksiranje.
- Kopirajte ili ispišite izvornik na papir veličine Letter, A4 ili Legal, a zatim ponovno pošaljite faks.

### Pogreška skenera

- Provjerite zadovoljava li papir preduvjete veličine proizvoda. Proizvod ne podržava stranice dulje od 381 mm za faksiranje.
- Kopirajte ili ispišite izvornik na papir veličine Letter, A4 ili Legal, a zatim ponovno pošaljite faks.

### Na upravljačkoj ploči prikazuje se poruka Spremno bez pokušaja slanja faksa.

- Potražite pogreške u zapisniku o aktivnostima faksa.  
Dodatne informacije potražite u odjeljku [Stranice s informacijama](#).
- Ako je između proizvoda i zida postavljena dodatna telefonska slušalica, provjerite je li spuštena.
- Proizvod priključite izravno u zidnu telefonsku utičnicu pa ponovno pošaljite faks.

## Na upravljačkoj ploči prikazuje se poruka "Primanje 1. stranice" i ne nastavlja nakon te poruke

Izbrišite pohranjene faksove iz memorije

### Faksove je moguće primiti, ali ne i slati

Šaljete faks, ali ništa se ne događa.

1. Traženje tona za biranje na telefonskoj liniji pomoću gumba [Pokreni faks](#) .
2. Isključite, a zatim uključite proizvod.
3. Pomoću upravljačke ploče ili HP-ova čarobnjaka za postavljanje faksa konfigurirajte vrijeme faksa, datum i informacije u zaglavlju faksa.  
Dodatne informacije potražite u odjeljku [Konfiguriranje postavki faksa](#).
4. Provjerite jesu li sve dodatne slušalice spuštene.
5. Ako telefonska linija pruža i DSL servis, provjerite je li na telefonskoj liniji prema proizvodu postavljen filter velike propusnosti.

### Nije moguće koristiti funkcije faksa iz upravljačke ploče

- Proizvod je možda zaštićen lozinkom. Da biste postavili lozinku, koristite HP-ov ugrađeni web-poslužitelj, softver HP Toolbox ili upravljačku ploču.
- Ako ne znate lozinku za proizvod, obratite se administratoru sustava.
- Kod administratora sustava provjerite nije li funkcija faksiranja onemogućena.

### Nije moguće koristiti unose u telefonski imenik

- Provjerite je li broj faksa točan.
- Ako je za vanjsku liniju potreban predbroj, uključite mogućnost [Predbroj za pozivanje](#) ili predbroj uvrstite u unos u telefonski imenik.

Dodatne informacije potražite u odjeljku [Postavljanje predbroja za pozivanje](#).

### Nije moguće koristiti grupne unose u telefonski imenik

- Provjerite je li broj faksa točan.
- Ako je za vanjsku liniju potreban predbroj, uključite mogućnost [Predbroj za pozivanje](#) ili predbroj uvrstite u grupni unos u telefonski imenik.

Dodatne informacije potražite u odjeljku [Postavljanje predbroja za pozivanje](#).

- Postavite sve unose u grupi s unosima u telefonski imenik.
  - a. Otvorite nekorišteni unos u telefonski imenik.
  - b. Unesite broj faksa.
  - c. Dodirnite gumb [OK](#) .

## Primanje snimljene poruke o pogrešci telefonskog operatera prilikom pokušaja slanja faksa

- Obavezno ispravno birajte broj faksa i provjerite nije li telefonski servis blokiran. Neki telefonski servisi mogu, na primjer, spriječiti međugradske pozive.
- Ako je za vanjsku liniju potreban predbroj, uključite mogućnost [Predbroj za pozivanje](#) ili predbroj uvrstite u unos u telefonski imenik.

Dodatne informacije potražite u odjeljku [Postavljanje predbroja za pozivanje](#).



**NAPOMENA:** Da biste poslali faks bez predbroja, faks pošaljite ručno kada je mogućnost [Predbroj za pozivanje](#) uključena.

- Slanje faksa na međunarodni broj.
  - a. Ako je predbroj potreban, ručno unesite telefonski broj s predbrojem.
  - b. Pozivni broj države/regije unesite prije biranja telefonskog broja.
  - c. Pričekajte pauze kada čujete tonove telefona.
  - d. Ručno pošaljite faks putem upravljačke ploče.

## Faks nije moguće slati kada je telefon povezan s proizvodom

- Provjerite je li slušalica telefona spuštena.
- Provjerite da se dodatni telefon na istoj liniji u trenutku faksiranja ne koristi za glasovni poziv.
- Odspojite telefon od linije, a zatim pokušajte poslati faks.

## Otklanjanje poteškoća s primanjem faksova

- [Na upravljačkoj ploči prikazuje se poruka o pogrešci.](#)
- [Faks ne reagira](#)
- [Pošiljatelj prima signal zauzetosti](#)
- [Nije moguće slanje ili primanje faksa putem PBX linije](#)

## Na upravljačkoj ploči prikazuje se poruka o pogrešci.

Pogledajte odjeljak [poruke o pogreškama faksa](#).

## Faks ne reagira

### Glasovna je pošta dostupna na liniji faksa

- Dodajte servis razlikovnog zvona na telefonsku liniju i promijenite postavku [Razlikovno zvono](#) na proizvodu tako da odgovara uzorku zvonjenja koji nudi telefonska tvrtka. Informacije zatražite od telefonske tvrtke.

Dodatne informacije potražite u odjeljku [Postavljanje predbroja za pozivanje](#).

- Kupite namjenski liniju za faksiranje.

## Proizvod je povezan s DSL telefonskim servisom

- Provjerite instalaciju i značajke. Za DSL modem potreban je filter visoke propusnosti na vezi telefonske linije s proizvodom. Obratite se davatelju DSL servisa da biste nabavili ili kupili filter.
- Provjerite je li filter priključen.
- Zamijenite postojeći filter da biste provjerili nije li oštećen.

## Proizvod koristi faks putem IP ili VoIP telefonskog servisa

- Postavite mogućnost **Brzina faksa** na **Sporo (9600 b/s)** ili **Srednje (14 400 b/s)** ili pak onemogućite postavku **Brzo (33 600 b/s)**.  
Dodatne informacije potražite u odjeljku [Postavite brzinu faksa](#).
- Obratite se davatelju servisa da biste provjerili je li faksiranje podržano i da biste saznali koje su preporučene postavke brzine faksiranja. Za neke je tvrtke možda potreban prilagodnik.

## Pošiljatelj prima signal zauzetosti

### Slušalica nije priključena na proizvod

- Provjerite je li slušalica telefona spuštена.
- Uključite [Automatsko odgovaranje](#) . Dodatne informacije potražite u odjeljku [Konfiguriranje postavki faksa](#).

### Koristi se razdjelnik telefonske linije

- Ako koristite razdjelnik telefonske linije, uklonite ga i postavite telefon kao telefon za primanje.
- Provjerite je li slušalica telefona spuštена.
- Provjerite ne koristi li se u trenutku faksiranja telefon za glasovni poziv.

## Nije moguće slanje ili primanje faksa putem PBX linije

- Ako koristite PBX telefonsku liniju, obratite se administratoru za PBX da biste konfigurirali analognu liniju faksa za proizvod.

## Rješavanje općenitih problema s faksiranjem

- [Faksovi se šalju sporo](#)
- [Kvaliteta faksiranja je loša](#)
- [Faks reže ili ispisuje na dvije stranice](#)

### Faksovi se šalju sporo

Proizvod nailazi na lošu kvalitetu telefonske linije.

- Pokušajte ponovno poslati faks kada se stanje linije popravi.
- Obratite se davatelju usluge i provjerite podržava li linija faksiranje.
- Isključite mogućnost [Ispravljanje pogrešaka](#) .

Dodatne informacije potražite u odjeljku [Postavljanje zadane razlučivosti](#).



**NAPOMENA:** To može utjecati na kvalitetu slike.

- Koristite bijeli papir za izvornik. Ne koristite boje kao što su siva, žuta ili ružičasta.
- Povećajte brzinu faksa.  
Dodatne informacije potražite u odjeljku [Postavite brzinu faksa](#).
- Velike zadatke faksiranja podijelite u manje dijelove i šaljite ih pojedinačno.
- Na upravljačkoj ploči promijenite postavke faksa u nižu razlučivost.  
Dodatne informacije potražite u odjeljku [Postavljanje zadane razlučivosti](#).

## Kvaliteta faksiranja je loša

Faks je mutan ili svijetao.

- Povećajte razlučivost faksa prilikom slanja faksova. Razlučivost ne utječe na primljene faksove.  
Dodatne informacije potražite u odjeljku [Postavljanje zadane razlučivosti](#).



**NAPOMENA:** Viša razlučivost usporava brzinu prijenosa.

- Uključite postavku [Ispravljanje pogrešaka](#) na upravljačkoj ploči.
- Provjerite spremnike i zamijenite ih po potrebi.
- Zatražite pošiljatelja da potamni postavku kontrasta na faks-uređaju s kojega šalje, a zatim ponovno pošalje faks.

## Faks reže ili ispisuje na dvije stranice

- Postavite postavku [Zadana veličina papira](#). Faksovi se ispisuju na jednoj veličini papira na temelju postavke [Zadana veličina papira](#).

Dodatne informacije potražite u odjeljku [Konfiguriranje postavki faksa](#).



**NAPOMENA:** Ako je postavka [Zadana veličina papira](#) postavljena na veličinu [Letter](#), izvorni dokument veličine Legal ispisat će se na dvije stranice.

- Postavite vrstu i veličinu papira za ladicu koja se koristi za faksove.
- Ako je postavka [Automatsko smanjenje](#) isključena, ponovno je uključite na upravljačkoj ploči.

## Problemi s vezom

<p><a href="#">HP Print and Scan Doctor</a></p>	<p><a href="#">HP Print and Scan Doctor</a> uslužni je program koji će pokušati dijagnosticirati i riješiti problem.</p> <p><b>NAPOMENA:</b> Taj je uslužni program dostupan samo za operacijski sustav Windows.</p>
<p>Upotrijebite HP-ov internetski čarobnjak za otklanjanje poteškoća.</p>	<ul style="list-style-type: none"> <li>• <a href="#">Otklonite poteškoće s bežičnom vezom</a> neovisno o tome je li pisač nekad bio povezan pa veza više ne funkcionira ili još nikad nije bio povezan.</li> <li>• <a href="#">Otklonite poteškoće s vatrozidom ili antivirusnim programom</a> ako sumnjate da one onemogućuju povezivanje računala i pisača.</li> </ul>



**NAPOMENA:** [HP Print and Scan Doctor](#) i HP-ovi internetski čarobnjaci za otklanjanje poteškoća možda nisu dostupni na svim jezicima.

- [Rješavanje problema s izravnim povezivanjem putem USB-a](#)
- [Rješavanje problema s mrežom](#)



## Rješavanje problema s izravnim povezivanjem putem USB-a

Ako ste proizvod povezali izravno s računalom, provjerite USB kabel:

- Provjerite je li kabel povezan s računalom, provjerite USB kabel.
- Provjerite nije li kabel dulji od 5 m. Upotrijebite kraći kabel.
- Provjerite je li kabel ispravan tako da njime spojite neki drugi proizvod. Ako je potrebno, zamijenite kabel.

## Rješavanje problema s mrežom

Provjerite sljedeće stavke da biste provjerili komunicira li proizvod s mrežom. Prije početka ispišite stranicu s konfiguracijom s upravljačke ploče i pronađite IP adresu koja se nalazi na toj stranici.

- [Loša fizička veza](#)
- [Računalo koristi pogrešnu IP adresu za proizvod](#)
- [Računalo nije u mogućnosti komunicirati s proizvodom](#)
- [Proizvod koristi neispravne postavke veze i obostranog ispisa za mrežu](#)
- [Novi programi mogli bi uzrokovati probleme s kompatibilnosti](#)
- [Računalo i radna stanica možda su neispravno postavljene](#)
- [Proizvod je onemogućen ili su ostale postavke mreže neispravne](#)

### Loša fizička veza

1. Provjerite je li proizvod priključen s ispravnim Ethernet priključkom putem ispravnog kabela.
2. Provjerite jesu li spojevi kabela dobro pričvršćeni.
3. Pogledajte priključak Ethernet veze na stražnjoj strani uređaja i provjerite svijetle li žuti indikator aktivnosti i zeleni indikator statusa veze.
4. Ako se problem nastavi pojavljivati, pokušajte koristiti drugi kabel, mrežni usmjerivač, preklopnik ili koncentrador.

### Računalo koristi pogrešnu IP adresu za proizvod

1. Na računalu otvorite postavke pisača, a zatim kliknite karticu **Priključci**. Provjerite je li odabrana trenutna IP adresa uređaja. IP adresa proizvoda nalazi se na stranici s konfiguracijom proizvoda ili putem upravljačke ploče.
2. Ako ste instalirali proizvod pomoću HP-ova standardna TCP/IP priključka, potvrdite okvir s oznakom **Uvijek ispisuj na ovaj pisač, čak i ako se njegova IP adresa promijeni**.
3. Učinite nešto od sljedećeg:
  - Ako ste proizvod instalirali pomoću Microsoftova standardna TCP/IP priključka, koristite naziv glavnog računala umjesto IP adrese.
  - Ako ste proizvod instalirali s web-mjesta [www.support.hp.com](http://www.support.hp.com) IP adresu proizvoda možete vidjeti ili promijeniti na sljedeći način:

- a. Otvaranje HP Printer Assistant. Dodatne informacije potražite u odjeljku [Otvaranje programa HP Printer Assistant](#).
  - b. Kliknite karticu **Tools** (Alati).
  - c. Kliknite **Ažuriraj IP adresu** da biste otvorili uslužni program koji javlja poznatu ("prethodnu") IP adresu za proizvod i omogućuje promjenu IP adrese po potrebi.
4. Ako je IP adresa ispravna, izbrišite unos proizvoda s popisa instaliranih pisača, a potom ga ponovno dodajte.

## Računalo nije u mogućnosti komunicirati s proizvodom

1. Testirajte mrežnu komunikaciju pinganjem proizvoda.
  - a. Otvorite naredbeni redak na računalu. Za Windows kliknite **Početak**, zatim **Pokreni**, a potom upišite `cmd`.
  - b. Upišite `ping`, a zatim IP adresu proizvoda.
  - c. Ako se u prozoru pokažu vremena čitavog kruga, mreža i uređaj rade.
2. Ako naredba ping nije bila uspješna, provjerite jesu li uključeni mrežni usmjerivač, koncentrator i preklopnici, a zatim provjerite jesu li mrežne postavke, proizvod i računalo konfigurirani za istu mrežu.

## Proizvod koristi neispravne postavke veze i obostranog ispisa za mrežu

HP preporučuje da tu postavku ostavite u automatskom načinu rada (zadana postavka). Ako promijenite te postavke, morate ih promijeniti i za mrežu.

## Novi programi mogli bi uzrokovati probleme s kompatibilnosti

Provjerite jesu li svi programi ispravno instalirani i koriste li ispravan upravljački program pisača.

## Računalo i radna stanica možda su neispravno postavljeni

1. Provjerite upravljačke programe mreže, upravljačke programe pisača i preusmjeravanje u mreži.
2. Provjerite je li operacijski sustav ispravno konfiguriran.

## Proizvod je onemogućen ili su ostale postavke mreže neispravne

1. Pogledajte stranicu s konfiguracijom da biste provjerili status mrežnog protokola. Omogućite značajku ako je potrebno.
2. Ponovno konfigurirajte mrežne postavke ako je potrebno.

## Problemi s bežičnom mrežom

<a href="#">HP Print and Scan Doctor</a>	<p><a href="#">HP Print and Scan Doctor</a> uslužni je program koji će pokušati dijagnosticirati i riješiti problem.</p> <p><b>NAPOMENA:</b> Taj je uslužni program dostupan samo za operacijski sustav Windows.</p>
<p>Upotrijebite HP-ov internetski čarobnjak za otklanjanje poteškoća.</p>	<ul style="list-style-type: none"> <li>• <a href="#">Otklonite poteškoće s bežičnom vezom</a> neovisno o tome je li pisač nekad bio povezan pa veza više ne funkcionira ili još nikad nije bio povezan.</li> <li>• <a href="#">Otklonite poteškoće s vatrozidom ili antivirusnim programom</a> ako sumnjate da one onemogućuju povezivanje računala i pisača.</li> </ul>



**NAPOMENA:** [HP Print and Scan Doctor](#) i HP-ovi internetski čarobnjaci za otklanjanje poteškoća možda nisu dostupni na svim jezicima.

- [Kontrolni popis za mrežnu vezu](#)
- [Proizvod ne ispisiuje, a na računalu je instaliran vatrozid drugog proizvođača](#)
- [Bežična veza ne funkcionira nakon premještanja bežičnog usmjerivača ili uređaja](#)
- [Bežični uređaj gubi komunikaciju kada je povezan s VPN-om](#)
- [Mreža se ne prikazuje na popisu bežičnih mreža](#)

## Kontrolni popis za mrežnu vezu

- Proizvod i bežični usmjerivač uključeni su i pod napajanjem. Provjerite i je li uključen bežični radio u proizvodu.
- Postavljeni identifikator servisa (SSID) je ispravan. Ispišite stranicu s konfiguracijom da biste odredili SSID. Ako niste sigurni je li SSID ispravan, ponovno pokrenite postavljanje bežične veze.
- Za sigurne mreže provjerite jesu li sigurnosni podaci točni. Ako sigurnosni podaci nisu točni, ponovno pokrenite postavljanje bežične veze.
- Ako bežična mreža radi kako treba, pokušajte pristupiti drugim računalima na bežičnoj mreži. Ako mreža ima pristup Internetu, pokušajte se povezati s internetom putem druge bežične veze.
- Metoda šifriranja (AES ili TKIP) ista je za uređaj i bežičnu pristupnu točku, kao što je bežični usmjerivač (na mrežama koje koriste WPA).
- Proizvod se nalazi u dometu bežične mreže. Za većinu mreža proizvod mora biti na udaljenosti do 30 m od bežične pristupne točke (bežični usmjerivač).
- Prepreke ne blokiraju bežični signal. Uklonite sve velike metalne predmete između pristupne točke i proizvoda. Provjerite ne nalaze li se između proizvoda i bežične pristupne točke zidovi ili stupovi koji sadrže metal ili beton.
- Proizvod se nalazi dalje od elektroničkih uređaja koji bi mogli ometati bežični signal. Mnogi uređaji mogu ometati bežični signal, uključujući motore, bežične telefone, kamere sigurnosnih sustava, ostale bežične mreže i neke Bluetooth uređaje.
- Upravljački program pisača instaliran je na računalo.
- Odabrali ste ispravan priključak pisača.
- Računalo i proizvod povezani su s istom bežičnom mrežom.

## Proizvod ne ispisiuje, a na računalu je instaliran vatrozid drugog proizvođača

1. Ažurirajte vatrozid najnovijim dostupnim ažuriranjem od proizvođača.
2. Ako programi traže pristup vatrozidu prilikom instalacije uređaja ili ispisa, provjerite jeste li programima dopustili pokretanje.
3. Privremeno isključite vatrozid, a zatim instalirajte bežični uređaj na računalo. Omogućite vatrozid kada dovršite instalaciju bežične veze.

## Bežična veza ne funkcionira nakon premještanja bežičnog usmjerivača ili uređaja

Provjerite povezuje li se usmjerivač ili uređaj na istu mrežu s kojom se povezuje računalo.

1. Otvorite nadzornu ploču na upravljačkoj ploči (povucite karticu nadzorne ploče na vrhu bilo kojeg zaslona prema dolje ili dodirnite traku pri vrhu početnog zaslona).
2. Na nadzornoj ploči upravljačke ploče dodirnite  (Postavljanje).
3. Dodirnite **Izvjешća**, a zatim **Stranica s mrežnom konfiguracijom** da biste ispisali izvješće.
4. Usporedite postavljene identifikator servisa (SSID) na izvješću o konfiguraciji s SSID-em u konfiguraciji pisača na računalu.
5. Ako SSID-ovi nisu isti, uređaji se ne povezuju na istu mrežu. Ponovno konfigurirajte postavke bežične mreže na uređaju.

## Bežični uređaj gubi komunikaciju kada je povezan s VPN-om

- Obično nije moguće istodobno povezivanje s VPN-om i ostalim mrežama.

## Mreža se ne prikazuje na popisu bežičnih mreža

- Uređaj i bežični usmjerivač uključeni su i pod napajanjem.
- Mreža je možda skrivena. No možete se povezati sa skrivenom mrežom.

## Problemi sa softverom uređaja (Windows)

Problem	Rješenje
Upravljački program pisača za proizvod ne vidi se u mapi <b>Pisač</b> .	<ul style="list-style-type: none"> <li>• Ponovo instalirajte softver za uređaj.</li> </ul> <p><b>NAPOMENA:</b> Zatvorite sve pokrenute aplikacije. Da biste zatvorili aplikaciju čija se ikona nalazi na traci sustava, desnom tipkom miša kliknite ikonu, a zatim odaberite <b>Zatvori</b> ili <b>Onemogućiti</b>.</p> <ul style="list-style-type: none"> <li>• Pokušajte USB kabel povezati s drugim USB priključkom računala.</li> </ul>
Tijekom instalacije softvera prikazuje se poruka o pogrešci.	<ul style="list-style-type: none"> <li>• Ponovo instalirajte softver za uređaj.</li> </ul> <p><b>NAPOMENA:</b> Zatvorite sve pokrenute aplikacije. Da biste zatvorili aplikaciju čija se ikona nalazi na programskoj traci, desnom tipkom miša kliknite ikonu, a zatim odaberite <b>Zatvori</b> ili <b>Onemogućiti</b>.</p> <ul style="list-style-type: none"> <li>• Provjerite količinu slobodnog prostora na pogonu na koji instalirate softver uređaja. Po potrebi oslobodite što više prostora, a zatim ponovno instalirajte softver uređaja.</li> <li>• Po potrebi pokrenite alat za defragmentiranje diska, a zatim ponovno instalirajte softver uređaja.</li> </ul>
Proizvod je spreman, no ništa se ne ispisuje	<ul style="list-style-type: none"> <li>• S upravljačke ploče uređaja ispišite konfiguracijsku stranicu da biste provjerili funkcije proizvoda.</li> <li>• Provjerite jesu li svi kabeli ispravno priključeni i zadovoljavaju li specifikacije. To obuhvaća USB i kabele za napajanje. Isprobajte novi kabel.</li> <li>• Provjerite odgovara li IP adresa na stranici s konfiguracijom IP adresi priključka softvera. Primijenite jedan od sljedećih postupaka: <ul style="list-style-type: none"> <li>— <b>Windows XP, Windows Server 2003, Windows Server 2008 i Windows Vista</b>, instalirani bez potpunog instalacijskog programa (kao što je čarobnjak za dodavanje pisača u sustavu Windows): <ol style="list-style-type: none"> <li>1. Kliknite <b>Start</b>.</li> <li>2. Kliknite <b>Settings</b> (Postavke).</li> <li>3. Kliknite <b>Pisači i faksovi</b> (pomoću zadanog prikaza izbornika Start) ili <b>Pisači</b> (pomoću prikaza izbornika Klasični Start).</li> <li>4. Desnom tipkom miša kliknite ikonu upravljačkog programa uređaja, a zatim odaberite <b>Svojstva</b>.</li> <li>5. Kliknite karticu <b>Priključci</b>, a zatim kliknite <b>Konfiguriraj priključak</b>.</li> </ol> </li> </ul> </li> </ul>

Problem	Rješenje
	<ol style="list-style-type: none"> <li>6. Provjerite IP adresu, a zatim kliknite <b>OK</b> ili <b>Odustani</b>.</li> <li>7. Ako IP adrese nisu iste, izbrišite upravljački program, a zatim ponovno instalirajte upravljački program pomoću točne IP adrese.</li> </ol>
	<p>— <b>Windows 7</b>, instalirano bez potpunog instalacijskog programa (kao što je čarobnjak za dodavanje pisača u sustavu Windows):</p> <ol style="list-style-type: none"> <li>1. Kliknite <b>Start</b>.</li> <li>2. Kliknite <b>Uređaji i pisači</b>.</li> <li>3. Desnom tipkom miša kliknite ikonu upravljačkog programa uređaja, a zatim odaberite <b>Svojstva pisača</b>.</li> <li>4. Kliknite karticu <b>Priključci</b>, a zatim kliknite <b>Konfiguriraj priključak</b>.</li> <li>5. Provjerite IP adresu, a zatim kliknite <b>OK</b> ili <b>Odustani</b>.</li> <li>6. Ako IP adrese nisu iste, izbrišite upravljački program, a zatim ponovno instalirajte upravljački program pomoću točne IP adrese.</li> </ol>
	<p>— <b>Windows XP, Windows Server 2003, Windows Server 2008 i Windows Vista i Windows 7</b>, instalirani pomoću potpunog instalacijskog programa:</p> <ol style="list-style-type: none"> <li>1. Kliknite <b>Start</b>.</li> <li>2. Kliknite <b>Svi programi</b>.</li> <li>3. Kliknite <b>HP</b>.</li> <li>4. Kliknite svoj proizvod.</li> <li>5. Kliknite <b>Ažuriraj IP adresu</b> da biste otvorili uslužni program koji javlja poznatu ("prethodnu") IP adresu za proizvod i omogućuje promjenu IP adrese po potrebi.</li> </ol> <p><b>NAPOMENA:</b></p> <ul style="list-style-type: none"> <li>• IP adresu možete ažurirati i pomoću kartice <b>Alati</b> u programu HP Printer Assistant.</li> <li>• Da biste postigli najbolje rezultate u sustavu Windows 8 ili novijem, upotrijebite HP Printer Assistant da biste ažurirali IP adresu.</li> </ul>

## Problemi sa softverom uređaja (OS X)

### Upravljački program pisača ne nalazi se na popisu Print & Fax (Ispis i faksiranje)

1. Provjerite nalazi li se .GZ datoteka uređaja u sljedećoj mapi na tvrdom disku: `Library/Printers/PPDs/Contents/Resources`. Po potrebi ponovno instalirajte softver.
2. Ako se .GZ datoteka nalazi u mapi, možda je datoteka PPD oštećena. Izbrišite datoteku PPD, a zatim ponovno instalirajte softver.

### Naziv proizvoda se ne pojavljuje na popisu proizvoda na popisu Print & Fax (Ispis i faksiranje)

1. Provjerite jesu li kabeli ispravno povezani i je li uređaj uključen.
2. Za provjeru naziva uređaja ispišite konfiguracijsku stranicu. Provjerite podudara li se naziv na stranici s konfiguracijom s nazivom proizvoda na popisu Print & Fax (Ispis i faksiranje).
3. Zamijenite USB ili Ethernet kabel visokokvalitetnim kabelom.

## Upravljački program proizvoda ne postavlja automatski odabrani proizvod na popis Print & Scan (Ispis i skeniranje)

1. Provjerite jesu li kabeli ispravno povezani i je li uređaj uključen.
2. Provjerite nalazi li se .GZ datoteka uređaja u sljedećoj mapi na tvrdom disku: `Library/Printers/PPDs/Contents/Resources`. Po potrebi ponovno instalirajte softver.
3. Ako se .GZ datoteka nalazi u mapi, možda je datoteka PPD oštećena. Izbrišite datoteku, a zatim ponovno instalirajte softver.
4. Zamijenite USB ili Ethernet kabel visokokvalitetnim kabelom.

## Zadatak ispisa nije poslan uređaju kojem ste ga željeli poslati

1. Otvorite red čekanja na ispis, a zatim ponovno pokrenite zadatak ispisa.
2. Drugi uređaj s istim ili sličnim nazivom možda je primio vaš posao ispisa. Za provjeru naziva uređaja ispišite konfiguracijsku stranicu. Provjerite podudara li se naziv na stranici s konfiguracijom s nazivom proizvoda na popisu Pisači i skeneri.

## Kada je povezan USB kabelom, proizvod se nakon odabira upravljačkog programa ne pojavljuje na popisu Print & Scan (Ispis i skeniranje).

### Otklanjanje poteškoća sa softverom

- ▲ Provjerite je li operacijski sustav na vašem Mac računalu OS X v10.10 ili noviji.

### Otklanjanje poteškoća s hardverom

1. Provjerite je li uređaj uključen.
2. Provjerite je li USB kabel ispravno priključen.
3. Provjerite koristite li odgovarajući USB kabel velike brzine.
4. Provjerite ne povlači li previše USB uređaja energiju iz lanca napajanja. Isključite sve uređaje iz lanca napajanja, a zatim povežite kabel izravno s USB priključkom na računalu.
5. Provjerite jesu li u lancu napajanja povezana dva USB koncentratora bez napajanja zaredom. Isključite sve uređaje iz lanca napajanja, a zatim povežite kabel izravno s USB priključkom na računalu.

## Prilikom korištenja USB veze koristite generički upravljački program pisača

Ako ste USB kabel povezali prije instalacije softvera, možda koristite generički upravljački program pisača umjesto upravljačkog programa za taj uređaj.

1. Izbrišite generički upravljački program pisača.
2. Ponovno instalirajte softver CD-a proizvoda. Nemojte povezivati USB kabel dok to program za instalaciju ne zatraži.
3. Ako instalirate više pisača, provjerite jeste li odabrali ispravni pisač na skočnom izborniku **Oblik za u dijaloškom okviru Ispis**.

# 10 Usluge i podrška

- [Služba za korisničku podršku](#)
- [HP-ova izjava o ograničenom jamstvu](#)

## Služba za korisničku podršku

Ako vam je potrebna pomoć za rješavanje problema, obratite se administratoru za pisače ili tehničkoj podršci.

## HP-ova izjava o ograničenom jamstvu

HP-OV PROIZVOD	TRAJANJE OGRANIČENOG JAMSTVA
Pisač	90 dana

Ovo se ograničeno jamstvo odnosi isključivo na proizvode robne marke HP koji se prodaju ili unajmljuju a) od tvrtke HP Inc., njezinih podružnica, povezanih društava, ovlaštenih prodavača ili distributera za određene države; b) uz ovo ograničeno HP-ovo jamstvo.

HP vama, krajnjem korisniku, jamči kako od datuma kupnje do isteka gore navedenog razdoblja na HP hardveru i dodatnoj opremi neće biti nedostataka u materijalu niti izvedbi. Ako HP obavijestite o takvim nedostacima tijekom jamstvenog razdoblja, HP će ili popraviti ili zamijeniti proizvode na kojima nedostaci uistinu postoje. Zamjenski proizvodi mogu biti novi ili po svojim radnim karakteristikama jednaki novim proizvodima.

HP vam jamči kako HP softver od datuma kupnje do isteka gore navedenog razdoblja neće pogrešno izvršavati programske naredbe zbog nedostataka u materijalu ili izradi, pod uvjetom da je ispravno instaliran i upotrebljavan. Ako HP tijekom jamstvenog razdoblja obavijestite o takvim nedostacima, HP će zamijeniti softver koji ne izvršava svoje programske naredbe zbog takvih nedostataka.

HP ne jamči nesmetan rad HP proizvoda bez pogrešaka. Ako HP ne može unutar razumnog roka popraviti niti zamijeniti proizvode u skladu s uvjetima jamstva, nakon pravovremenog povrata proizvoda primit ćete povrat novca u iznosu cijene kupnje.

HP proizvodi mogu sadržavati dorađene dijelove koji po radnim karakteristikama odgovaraju novim dijelovima ili dijelove koji su upotrijebljeni slučajno.

Jamstvo ne pokriva nedostatke koji su rezultat (a) nepravilnog ili neprilagođenog održavanja ili baždarenja, (b) upotrebe softvera, sučelja, dijelova ili potrošnog materijala koji nije proizvela tvrtka HP, (c) neovlaštene modifikacije ili zlouporabe, (d) upotrebe proizvoda izvan navedenih specifikacija za radnu okolinu proizvoda ili (e) neprikladne pripreme mjesta rada ili održavanja.

HP-ovo ograničeno jamstvo poništava se ako je pisač priključen na drugi uređaj ili sustav koji mijenja funkciju pisača, kao što je sustav neprekidnog dotoka tinte.

U SKLADU SA ZAKONSKIM OGRANIČENJIMA, GORE NAVEDENA JAMSTVA SU ISKLJUČIVA I NIJEDNO DRUGO JAMSTVO ILI UVJET, BILO PISMENI ILI USMENI, NIJE IZREČENO NITI IMPLICIRANO TE SE HP IZRIČITO ODRIČE SVIH IMPLICIRANIH JAMSTAVA I UVJETA PRODAJE, ZADOVOLJAVAJUĆE KVALITETE I PRIKLADNOSTI ZA ODGOVARAJUĆU SVRHU. U određenim državama/regijama, saveznim državama ili pokrajinama ograničenje trajanja impliciranog jamstva nije dopušteno te se gore navedeno ograničenje ili isključenje ne odnosi na

korisnike u tim područjima. Ovim jamstvom dana su vam određena zakonska prava, a uz njih možda imate i druga prava koja su različita za različite države/regije, savezne države ili pokrajine.

Ograničeno HP jamstvo valjano je u svim državama/regijama ili lokacijama na kojima HP ima podršku za ovaj proizvod i na kojem je tvrtka HP taj proizvod reklamirala. Razina servisa koju vam jamstvo omogućava može se razlikovati s obzirom na lokalne standarde. HP neće promijeniti oblik, sklop niti funkcije proizvoda kako bi se on mogao koristiti u državama/regijama za koje nije bio namijenjen iz pravnih ili praktičnih razloga.

**U SKLADU SA ZAKONSKIM OGRANIČENJIMA, DOSTUPNI SU VAM JEDINO I ISKLJUČIVO PRAVNI LIJEKOVI NAVEDENI U OVOM JAMSTVU. OSIM U SKLADU S GORE NAVEDENIM ODREDBAMA, TVRTKA HP I NJENI DOBAVLJAČI NI POD KOJIM UVJETIMA NEĆE BITI ODGOVORNI ZA GUBITAK PODATAKA NITI ZA IZRAVNU, POSEBNU, SLUČAJNU, POSLJEDIČNU (UKLJUČUJUĆI GUBITAK PODATAKA ILI DOBITI) ILI DRUGU VRSTU ŠTETE, BEZ OBZIRA TEMELJI LI SE ISTA NA UGOVORU, KAZNENOM DJELU ILI NEČEM TREĆEM. U određenim državama/regijama, saveznim državama ili pokrajinama odricanje ili ograničenje slučajne ili posljedične štete nije dopušteno te se gore navedeno ograničenje ili odricanje ne odnosi na korisnike u tim područjima.**

**JAMSTVENI UVJETI NAVEDENI U OVOJ IZJAVI, OSIM AKO ZAKONOM NIJE DRUGAČIJE PROPISANO, NE PREDSTAVLJAJU ISKLJUČENJE, OGRANIČENJE NITI MODIFIKACIJU, A UZ OBAVEZNA ZAKONSKA PRAVA PRIMIJENJUJU SE NA UVJETE PRODAJE OVOG PROIZVODA.**



## UK, Irska i Malta

The HP Limited Warranty is a commercial guarantee voluntarily provided by HP. The name and address of the HP entity responsible for the performance of the HP Limited Warranty in your country/region is as follows:

**UK:** HP Inc UK Limited, Cain Road, Amen Corner, Bracknell, Berkshire, RG12 1HN

**Ireland:** Hewlett-Packard Ireland Limited, Liffey Park Technology Campus, Barnhall Road, Leixlip, Co.Kildare

**Malta:** Hewlett-Packard Europe B.V., Amsterdam, Meyrin Branch, Route du Nant-d'Avril 150, 1217 Meyrin, Switzerland

**United Kingdom:** The HP Limited Warranty benefits apply in addition to any legal rights to a guarantee from seller of nonconformity of goods with the contract of sale. These rights expire six years from delivery of goods for products purchased in England or Wales and five years from delivery of goods for products purchased in Scotland. However various factors may impact your eligibility to receive these rights. For further information, please consult the following link: Consumer Legal Guarantee ([www.hp.com/go/eu-legal](http://www.hp.com/go/eu-legal)) or you may visit the European Consumer Centers website ([http://ec.europa.eu/consumers/solving\\_consumer\\_disputes/non-judicial\\_redress/ecc-net/index\\_en.htm](http://ec.europa.eu/consumers/solving_consumer_disputes/non-judicial_redress/ecc-net/index_en.htm)). Consumers have the right to choose whether to claim service under the HP Limited Warranty or against the seller under the legal guarantee.

**Ireland:** The HP Limited Warranty benefits apply in addition to any statutory rights from seller in relation to nonconformity of goods with the contract of sale. However various factors may impact your eligibility to receive these rights. Consumer statutory rights are not limited or affected in any manner by HP Care Pack. For further information, please consult the following link: Consumer Legal Guarantee ([www.hp.com/go/eu-legal](http://www.hp.com/go/eu-legal)) or you may visit the European Consumer Centers website ([http://ec.europa.eu/consumers/solving\\_consumer\\_disputes/non-judicial\\_redress/ecc-net/index\\_en.htm](http://ec.europa.eu/consumers/solving_consumer_disputes/non-judicial_redress/ecc-net/index_en.htm)). Consumers have the right to choose whether to claim service under the HP Limited Warranty or against the seller under the legal guarantee.

**Malta:** The HP Limited Warranty benefits apply in addition to any legal rights to a two-year guarantee from seller of nonconformity of goods with the contract of sale; however various factors may impact your eligibility to receive these rights. Consumer statutory rights are not limited or affected in any manner by the HP Limited Warranty. For further information, please consult the following link: Consumer Legal Guarantee ([www.hp.com/go/eu-legal](http://www.hp.com/go/eu-legal)) or you may visit the European Consumer Centers website ([http://ec.europa.eu/consumers/solving\\_consumer\\_disputes/non-judicial\\_redress/ecc-net/index\\_en.htm](http://ec.europa.eu/consumers/solving_consumer_disputes/non-judicial_redress/ecc-net/index_en.htm)). Consumers have the right to choose whether to claim service under the HP Limited Warranty or against the seller under two-year legal guarantee.

## Austrija, Belgija, Njemačka i Luksemburg

Die beschränkte HP Herstellergarantie ist eine von HP auf freiwilliger Basis angebotene kommerzielle Garantie. Der Name und die Adresse der HP Gesellschaft, die in Ihrem Land für die Gewährung der beschränkten HP Herstellergarantie verantwortlich ist, sind wie folgt:

**Deutschland:** HP Deutschland GmbH, Schickardstr. 32, D-71034 Böblingen

**Österreich:** HP Austria GmbH., Technologiestrasse 5, A-1120 Wien

**Luxemburg:** Hewlett-Packard Luxembourg S.C.A., 75, Parc d'Activités Capellen, Rue Pafebruc, L-8308 Capellen

**Belgien:** HP Belgium BVBA, Hermeslaan 1A, B-1831 Diegem

Die Rechte aus der beschränkten HP Herstellergarantie gelten zusätzlich zu den gesetzlichen Ansprüchen wegen Sachmängeln auf eine zweijährige Gewährleistung ab dem Lieferdatum. Ob Sie Anspruch auf diese Rechte haben, hängt von zahlreichen Faktoren ab. Die Rechte des Kunden sind in keiner Weise durch die beschränkte HP Herstellergarantie eingeschränkt bzw. betroffen. Weitere Hinweise finden Sie auf der folgenden Website: Gewährleistungsansprüche für Verbraucher ([www.hp.com/go/eu-legal](http://www.hp.com/go/eu-legal)) oder Sie können

die Website des Europäischen Verbraucherzentrums ([http://ec.europa.eu/consumers/solving\\_consumer\\_disputes/non-judicial\\_redress/ecc-net/index\\_en.htm](http://ec.europa.eu/consumers/solving_consumer_disputes/non-judicial_redress/ecc-net/index_en.htm)) besuchen. Verbraucher haben das Recht zu wählen, ob sie eine Leistung von HP gemäß der beschränkten HP Herstellergarantie in Anspruch nehmen oder ob sie sich gemäß der gesetzlichen zweijährigen Haftung für Sachmängel (Gewährleistung) sich an den jeweiligen Verkäufer wenden.

## Belgija, Francuska i Luksemburg

La garantie limitée HP est une garantie commerciale fournie volontairement par HP. Voici les coordonnées de l'entité HP responsable de l'exécution de la garantie limitée HP dans votre pays:

**France:** HP France SAS, société par actions simplifiée identifiée sous le numéro 448 694 133 RCS Evry, 1 Avenue du Canada, 91947, Les Ulis

**G.D. Luxembourg:** Hewlett-Packard Luxembourg S.C.A., 75, Parc d'Activités Capellen, Rue Pafebruc, L-8308 Capellen

**Belgique:** HP Belgium BVBA, Hermeslaan 1A, B-1831 Diegem

**France:** Les avantages de la garantie limitée HP s'appliquent en complément des droits dont vous disposez au titre des garanties légales applicables dont le bénéfice est soumis à des conditions spécifiques. Vos droits en tant que consommateur au titre de la garantie légale de conformité mentionnée aux articles L. 211-4 à L. 211-13 du Code de la Consommation et de celle relatives aux défauts de la chose vendue, dans les conditions prévues aux articles 1641 à 1648 et 2232 du Code de Commerce ne sont en aucune façon limités ou affectés par la garantie limitée HP. Pour de plus amples informations, veuillez consulter le lien suivant : Garanties légales accordées au consommateur ([www.hp.com/go/eu-legal](http://www.hp.com/go/eu-legal)). Vous pouvez également consulter le site Web des Centres européens des consommateurs ([http://ec.europa.eu/consumers/solving\\_consumer\\_disputes/non-judicial\\_redress/ecc-net/index\\_en.htm](http://ec.europa.eu/consumers/solving_consumer_disputes/non-judicial_redress/ecc-net/index_en.htm)). Les consommateurs ont le droit de choisir d'exercer leurs droits au titre de la garantie limitée HP, ou auprès du vendeur au titre des garanties légales applicables mentionnées ci-dessus.

### POUR RAPPEL:

Garantie Légale de Conformité:

*« Le vendeur est tenu de livrer un bien conforme au contrat et répond des défauts de conformité existant lors de la délivrance.*

*Il répond également des défauts de conformité résultant de l'emballage, des instructions de montage ou de l'installation lorsque celle-ci a été mise à sa charge par le contrat ou a été réalisée sous sa responsabilité ».*

Article L211-5 du Code de la Consommation:

*« Pour être conforme au contrat, le bien doit:*

*1° Etre propre à l'usage habituellement attendu d'un bien semblable et, le cas échéant:*

*- correspondre à la description donnée par le vendeur et posséder les qualités que celui-ci a présentées à l'acheteur sous forme d'échantillon ou de modèle;*

*- présenter les qualités qu'un acheteur peut légitimement attendre eu égard aux déclarations publiques faites par le vendeur, par le producteur ou par son représentant, notamment dans la publicité ou l'étiquetage;*

*2° Ou présenter les caractéristiques définies d'un commun accord par les parties ou être propre à tout usage spécial recherché par l'acheteur, porté à la connaissance du vendeur et que ce dernier a accepté ».*

Article L211-12 du Code de la Consommation:

*« L'action résultant du défaut de conformité se prescrit par deux ans à compter de la délivrance du bien ».*

Garantie des vices cachés

Article 1641 du Code Civil : « Le vendeur est tenu de la garantie à raison des défauts cachés de la chose vendue qui la rendent impropre à l'usage auquel on la destine, ou qui diminuent tellement cet usage que l'acheteur ne l'aurait pas acquise, ou n'en aurait donné qu'un moindre prix, s'il les avait connus. »

Article 1648 alinéa 1 du Code Civil:

« L'action résultant des vices rédhibitoires doit être intentée par l'acquéreur dans un délai de deux ans à compter de la découverte du vice. »

**G.D. Luxembourg et Belgique:** Les avantages de la garantie limitée HP s'appliquent en complément des droits dont vous disposez au titre de la garantie de non-conformité des biens avec le contrat de vente. Cependant, de nombreux facteurs peuvent avoir un impact sur le bénéfice de ces droits. Vos droits en tant que consommateur au titre de ces garanties ne sont en aucune façon limités ou affectés par la garantie limitée HP. Pour de plus amples informations, veuillez consulter le lien suivant : Garanties légales accordées au consommateur ([www.hp.com/go/eu-legal](http://www.hp.com/go/eu-legal)) ou vous pouvez également consulter le site Web des Centres européens des consommateurs ([http://ec.europa.eu/consumers/solving\\_consumer\\_disputes/non-judicial\\_redress/ecc-net/index\\_en.htm](http://ec.europa.eu/consumers/solving_consumer_disputes/non-judicial_redress/ecc-net/index_en.htm)). Les consommateurs ont le droit de choisir de réclamer un service sous la garantie limitée HP ou auprès du vendeur au cours d'une garantie légale de deux ans.

## Italija

La Garanzia limitata HP è una garanzia commerciale fornita volontariamente da HP. Di seguito sono indicati nome e indirizzo della società HP responsabile della fornitura dei servizi coperti dalla Garanzia limitata HP nel vostro Paese:

**Italia:** HP Italy S.r.l., Via G. Di Vittorio 9, 20063 Cernusco S/Naviglio

I vantaggi della Garanzia limitata HP vengono concessi ai consumatori in aggiunta ai diritti derivanti dalla garanzia di due anni fornita dal venditore in caso di non conformità dei beni rispetto al contratto di vendita. Tuttavia, diversi fattori possono avere un impatto sulla possibilità di beneficiare di tali diritti. I diritti spettanti ai consumatori in forza della garanzia legale non sono in alcun modo limitati, né modificati dalla Garanzia limitata HP. Per ulteriori informazioni, si prega di consultare il seguente link: Garanzia legale per i clienti ([www.hp.com/go/eu-legal](http://www.hp.com/go/eu-legal)), oppure visitare il sito Web dei Centri europei per i consumatori ([http://ec.europa.eu/consumers/solving\\_consumer\\_disputes/non-judicial\\_redress/ecc-net/index\\_en.htm](http://ec.europa.eu/consumers/solving_consumer_disputes/non-judicial_redress/ecc-net/index_en.htm)). I consumatori hanno il diritto di scegliere se richiedere un servizio usufruendo della Garanzia limitata HP oppure rivolgendosi al venditore per far valere la garanzia legale di due anni.

## Španjolska

Su Garantía limitada de HP es una garantía comercial voluntariamente proporcionada por HP. El nombre y dirección de las entidades HP que proporcionan la Garantía limitada de HP (garantía comercial adicional del fabricante) en su país es:

**España:** Hewlett-Packard Española S.L. Calle Vicente Aleixandre, 1 Parque Empresarial Madrid - Las Rozas, E-28232 Madrid

Los beneficios de la Garantía limitada de HP son adicionales a la garantía legal de 2 años a la que los consumidores tienen derecho a recibir del vendedor en virtud del contrato de compraventa; sin embargo, varios factores pueden afectar su derecho a recibir los beneficios bajo dicha garantía legal. A este respecto, la Garantía limitada de HP no limita o afecta en modo alguno los derechos legales del consumidor ([www.hp.com/go/eu-legal](http://www.hp.com/go/eu-legal)). Para más información, consulte el siguiente enlace: Garantía legal del consumidor o puede visitar el sitio web de los Centros europeos de los consumidores ([http://ec.europa.eu/consumers/solving\\_consumer\\_disputes/non-judicial\\_redress/ecc-net/index\\_en.htm](http://ec.europa.eu/consumers/solving_consumer_disputes/non-judicial_redress/ecc-net/index_en.htm)). Los clientes tienen derecho a elegir si reclaman un servicio acogiéndose a la Garantía limitada de HP o al vendedor de conformidad con la garantía legal de dos años.

## Danska

Den begrænsede HP-garanti er en garanti, der ydes frivilligt af HP. Navn og adresse på det HP-selskab, der er ansvarligt for HP's begrænsede garanti i dit land, er som følger:

**Danmark:** HP Inc Danmark ApS, Engholm Parkvej 8, 3450, Allerød

Den begrænsede HP-garanti gælder i tillæg til eventuelle juridiske rettigheder, for en toårig garanti fra sælgeren af varer, der ikke er i overensstemmelse med salgsaftalen, men forskellige faktorer kan dog påvirke din ret til at opnå disse rettigheder. Forbrugerens lovbestemte rettigheder begrænses eller påvirkes ikke på nogen måde af den begrænsede HP-garanti. Se nedenstående link for at få yderligere oplysninger: Forbrugerens juridiske garanti ([www.hp.com/go/eu-legal](http://www.hp.com/go/eu-legal)) eller du kan besøge De Europæiske Forbrugercentres websted ([http://ec.europa.eu/consumers/solving\\_consumer\\_disputes/non-judicial\\_redress/ecc-net/index\\_en.htm](http://ec.europa.eu/consumers/solving_consumer_disputes/non-judicial_redress/ecc-net/index_en.htm)). Forbrugere har ret til at vælge, om de vil gøre krav på service i henhold til HP's begrænsede garanti eller hos sælger i henhold til en toårig juridisk garanti.

## Norveška

HPs garanti er en begrenset og kommersiell garanti som HP selv har valgt å tilby. Følgende lokale selskap innestår for garantien:

**Norge:** HP Norge AS, Rolfbuktveien 4b, 1364 Fornebu

HPs garanti kommer i tillegg til det mangelsansvar HP har i henhold til norsk forbrukerkjøpslovgivning, hvor reklamasjonsperioden kan være to eller fem år, avhengig av hvor lenge salgsgjenstanden var ment å vare. Ulike faktorer kan imidlertid ha betydning for om du kvalifiserer til å kreve avhjelp iht slikt mangelsansvar. Forbrukerens lovmessige rettigheter begrenses ikke av HPs garanti. Hvis du vil ha mer informasjon, kan du klikke på følgende kobling: Juridisk garanti for forbruker ([www.hp.com/go/eu-legal](http://www.hp.com/go/eu-legal)) eller du kan besøke nettstedet til de europeiske forbrukersentrene ([http://ec.europa.eu/consumers/solving\\_consumer\\_disputes/non-judicial\\_redress/ecc-net/index\\_en.htm](http://ec.europa.eu/consumers/solving_consumer_disputes/non-judicial_redress/ecc-net/index_en.htm)). Forbrukere har retten til å velge å kreve service under HPs garanti eller iht selgerens lovpålagte mangelsansvar.

## Švedska

HP:s begränsade garanti är en kommersiell garanti som tillhandahålls frivilligt av HP. Namn och adress till det HP-företag som ansvarar för HP:s begränsade garanti i ditt land är som följer:

**Sverige:** HP PPS Sverige AB, SE-169 73 Stockholm

Fördelarna som ingår i HP:s begränsade garanti gäller utöver de lagstadgade rättigheterna till tre års garanti från säljaren angående varans bristande överensstämmelse gentemot köpeavtalet, men olika faktorer kan påverka din rätt att utnyttja dessa rättigheter. Konsumentens lagstadgade rättigheter varken begränsas eller påverkas på något sätt av HP:s begränsade garanti. Mer information får du om du följer denna länk: Lagstadgad garanti för konsumenter ([www.hp.com/go/eu-legal](http://www.hp.com/go/eu-legal)) eller så kan du gå till European Consumer Centers webbplats ([http://ec.europa.eu/consumers/solving\\_consumer\\_disputes/non-judicial\\_redress/ecc-net/index\\_en.htm](http://ec.europa.eu/consumers/solving_consumer_disputes/non-judicial_redress/ecc-net/index_en.htm)). Konsumenter har rätt att välja om de vill ställa krav enligt HP:s begränsade garanti eller på säljaren enligt den lagstadgade treåriga garantin.

## Portugal

A Garantia Limitada HP é uma garantia comercial fornecida voluntariamente pela HP. O nome e a morada da entidade HP responsável pela prestação da Garantia Limitada HP no seu país são os seguintes:

**Portugal:** HPCP – Computing and Printing Portugal, Unipessoal, Lda., Edifício D. Sancho I, Quinta da Fonte, Porto Salvo, Lisboa, Oeiras, 2740 244

As vantagens da Garantia Limitada HP aplicam-se cumulativamente com quaisquer direitos decorrentes da legislação aplicável à garantia de dois anos do vendedor, relativa a defeitos do produto e constante do

contrato de venda. Existem, contudo, vários fatores que poderão afetar a sua elegibilidade para beneficiar de tais direitos. Os direitos legalmente atribuídos aos consumidores não são limitados ou afetados de forma alguma pela Garantia Limitada HP. Para mais informações, consulte a ligação seguinte: Garantia legal do consumidor ([www.hp.com/go/eu-legal](http://www.hp.com/go/eu-legal)) ou visite o Web site da Rede dos Centros Europeus do Consumidor ([http://ec.europa.eu/consumers/solving\\_consumer\\_disputes/non-judicial\\_redress/ecc-net/index\\_en.htm](http://ec.europa.eu/consumers/solving_consumer_disputes/non-judicial_redress/ecc-net/index_en.htm)). Os consumidores têm o direito de escolher se pretendem reclamar assistência ao abrigo da Garantia Limitada HP ou contra o vendedor ao abrigo de uma garantia jurídica de dois anos.

## Grčka i Cipar

H Περιορισμένη εγγύηση HP είναι μια εμπορική εγγύηση η οποία παρέχεται εθελοντικά από την HP. Η επωνυμία και η διεύθυνση του νομικού προσώπου HP που παρέχει την Περιορισμένη εγγύηση HP στη χώρα σας είναι η εξής:

**Ελλάδα /Κύπρος:** HP Printing and Personal Systems Hellas EPE, Tzavella 1-3, 15232 Chalandri, Attiki

**Ελλάδα /Κύπρος:** HP Συστήματα Εκτύπωσης και Προσωπικών Υπολογιστών Ελλάς Εταιρεία Περιορισμένης Ευθύνης, Tzavella 1-3, 15232 Chalandri, Attiki

Τα προνόμια της Περιορισμένης εγγύησης HP ισχύουν επιπλέον των νόμιμων δικαιωμάτων για διετή εγγύηση έναντι του Πωλητή για τη μη συμμόρφωση των προϊόντων με τις συνομολογημένες συμβατικά ιδιότητες, ωστόσο η άσκηση των δικαιωμάτων σας αυτών μπορεί να εξαρτάται από διάφορους παράγοντες. Τα νόμιμα δικαιώματα των καταναλωτών δεν περιορίζονται ούτε επηρεάζονται καθ' οιονδήποτε τρόπο από την Περιορισμένη εγγύηση HP. Για περισσότερες πληροφορίες, συμβουλευτείτε την ακόλουθη τοποθεσία web: Νόμιμη εγγύηση καταναλωτή ([www.hp.com/go/eu-legal](http://www.hp.com/go/eu-legal)) ή μπορείτε να επισκεφτείτε την τοποθεσία web των Ευρωπαϊκών Κέντρων Καταναλωτή ([http://ec.europa.eu/consumers/solving\\_consumer\\_disputes/non-judicial\\_redress/ecc-net/index\\_en.htm](http://ec.europa.eu/consumers/solving_consumer_disputes/non-judicial_redress/ecc-net/index_en.htm)). Οι καταναλωτές έχουν το δικαίωμα να επιλέξουν αν θα αξιώσουν την υπηρεσία στα πλαίσια της Περιορισμένης εγγύησης HP ή από τον πωλητή στα πλαίσια της νόμιμης εγγύησης δύο ετών.

## Mađarska

A HP korlátozott jótállás egy olyan kereskedelmi jótállás, amelyet a HP a saját elhatározásából biztosít. Az egyes országokban a HP mint gyártó által vállalt korlátozott jótállást biztosító HP vállalatok neve és címe:

**Magyarország:** HP Inc Magyarország Kft., H-1117 Budapest, Alíz utca 1.

A HP korlátozott jótállásban biztosított jogok azokon a jogokon felül illetik meg Önt, amelyek a termékeknek az adásvételi szerződés szerinti minőségére vonatkozó kétéves, jogszabályban foglalt eladói szavatosságból, továbbá ha az Ön által vásárolt termékre alkalmazandó, a jogszabályban foglalt kötelező eladói jótállásból erednek, azonban számos körülmény hatással lehet arra, hogy ezek a jogok Önt megilletik-e. További információért kérjük, keresse fel a következő webhelyet: Jogi Tájékoztató Fogyasztóknak ([www.hp.com/go/eu-legal](http://www.hp.com/go/eu-legal)) vagy látogassa meg az Európai Fogyasztói Központok webhelyét ([http://ec.europa.eu/consumers/solving\\_consumer\\_disputes/non-judicial\\_redress/ecc-net/index\\_en.htm](http://ec.europa.eu/consumers/solving_consumer_disputes/non-judicial_redress/ecc-net/index_en.htm)). A fogyasztóknak jogában áll, hogy megválasszák, hogy a jótállással kapcsolatos igényüket a HP korlátozott jótállás alapján vagy a kétéves, jogszabályban foglalt eladói szavatosság, illetve, ha alkalmazandó, a jogszabályban foglalt kötelező eladói jótállás alapján érvényesítik.

## Republika Češka

Omezená záruka HP je obchodní zárukou dobrovolně poskytovanou společností HP. Názvy a adresy společností skupiny HP, které odpovídají za plnění omezené záruky HP ve vaší zemi, jsou následující:

**Česká republika:** HP Inc Czech Republic s. r. o., Za Brumlovkou 5/1559, 140 00 Praha 4

Výhody, poskytované omezenou zárukou HP, se uplatňují jako doplňek k jakýmkoli právním nárokům na dvouletou záruku poskytnutou prodejcem v případě nesouladu zboží s kupní smlouvou. Váš nárok na uznání těchto práv však může záviset na mnohých faktorech. Omezená záruka HP žádným způsobem neomezuje ani

neovlivňuje zákonná práva zákazníka. Dalšie informácie získate kliknutím na nasledujúci odkaz: Zákonná záruka spotrebiteľa ([www.hp.com/go/eu-legal](http://www.hp.com/go/eu-legal)) prípadne môžete navštíviť webové stránky Evropského spotrebiteľského centra ([http://ec.europa.eu/consumers/solving\\_consumer\\_disputes/non-judicial\\_redress/ecc-net/index\\_en.htm](http://ec.europa.eu/consumers/solving_consumer_disputes/non-judicial_redress/ecc-net/index_en.htm)). Spotrebiteľ má právo sa rozhodnúť, či chce službu reklamovať v rámci omezené záruky HP alebo v rámci zákonom stanovené dvoutleté záruky u predajce.

## Slovačka

Obmedzená záruka HP je obchodná záruka, ktorú spoločnosť HP poskytuje dobrovoľne. Meno a adresa subjektu HP, ktorý zabezpečuje plnenie vyplývajúce z Obmedzenej záruky HP vo vašej krajine:

**Slovenská republika:** HP Inc Slovakia, s.r.o., Galvaniho 7, 821 04 Bratislava

Výhody Obmedzenej záruky HP sa uplatnia vedľa prípadných zákazníkových zákonných nárokov voči predávajúcemu z väd, ktoré spočívajú v nesúlade vlastností tovaru s jeho popisom podľa predmetnej zmluvy. Možnosť uplatnenia takých prípadných nárokov však môže závisieť od rôznych faktorov. Služby Obmedzenej záruky HP žiadnym spôsobom neobmedzujú ani neovplyvňujú zákonné práva zákazníka, ktorý je spotrebiteľom. Dalšie informácie nájdete na nasledujúcom prepojení: Zákonná záruka spotrebiteľa ([www.hp.com/go/eu-legal](http://www.hp.com/go/eu-legal)), prípadne môžete navštíviť webovú lokalitu európskych zákazníckych stredísk ([http://ec.europa.eu/consumers/solving\\_consumer\\_disputes/non-judicial\\_redress/ecc-net/index\\_en.htm](http://ec.europa.eu/consumers/solving_consumer_disputes/non-judicial_redress/ecc-net/index_en.htm)). Spotrebiteľ má právo zvoliť si, či chce uplatniť servis v rámci Obmedzenej záruky HP alebo počas zákonnej dvojročnej záručnej lehoty u predajcu.

## Poljska

Ograniczona gwarancja HP to komercyjna gwarancja udzielona dobrowolnie przez HP. Nazwa i adres podmiotu HP odpowiedzialnego za realizację Ograniczonej gwarancji HP w Polsce:

**Polska:** HP Inc Polska sp. z o.o., Szturmowa 2a, 02-678 Warszawa, wpisana do rejestru przedsiębiorców prowadzonego przez Sąd Rejonowy dla m.st. Warszawy w Warszawie, XIII Wydział Gospodarczy Krajowego Rejestru Sądowego, pod numerem KRS 0000546115, NIP 5213690563, REGON 360916326, GIÓŚ E0020757WZBW, kapitał zakładowy 480.000 PLN.

Świadczenia wynikające z Ograniczonej gwarancji HP stanowią dodatek do praw przysługujących nabywcy w związku z dwuletnią odpowiedzialnością sprzedawcy z tytułu niezgodności towaru z umową (rekojmia). Niemniej, na możliwość korzystania z tych praw mają wpływ różne czynniki. Ograniczona gwarancja HP w żaden sposób nie ogranicza praw konsumenta ani na nie nie wpływa. Więcej informacji można znaleźć pod następującym łączem: Gwarancja prawna konsumenta ([www.hp.com/go/eu-legal](http://www.hp.com/go/eu-legal)), można także odwiedzić stronę internetową Europejskiego Centrum Konsumentckiego ([http://ec.europa.eu/consumers/solving\\_consumer\\_disputes/non-judicial\\_redress/ecc-net/index\\_en.htm](http://ec.europa.eu/consumers/solving_consumer_disputes/non-judicial_redress/ecc-net/index_en.htm)). Konsument ma prawo wyboru co do możliwości skorzystania albo z usług gwarancyjnych przysługujących w ramach Ograniczonej gwarancji HP albo z uprawnień wynikających z dwuletniej rekojmii w stosunku do sprzedawcy.

## Bugarska

Ограничената гаранция на HP представлява търговска гаранция, доброволно предоставяна от HP. Името и адресът на дружеството на HP за вашата страна, отговорно за предоставянето на гаранционната поддръжка в рамките на Ограничената гаранция на HP, са както следва:

HP Inc Bulgaria EOOD (Ейч Пи Инк България EOOD), гр. София 1766, район р-н Младост, бул. Околовръстен Път No 258, Бизнес Център Камбаните

Предимствата на Ограничената гаранция на HP се прилагат в допълнение към всички законови права за двугодишна гаранция от продавача при несъответствие на стоката с договора за продажба. Въпреки това, различни фактори могат да окажат влияние върху условията за получаване на тези права. Законовите права на потребителите не са ограничени или засегнати по никакъв начин от Ограничената гаранция на HP. За допълнителна информация, моля вижте Правната гаранция на потребителя



([www.hp.com/go/eu-legal](http://www.hp.com/go/eu-legal)) или посетете уебсайта на Европейския потребителски център ([http://ec.europa.eu/consumers/solving\\_consumer\\_disputes/non-judicial\\_redress/ecc-net/index\\_en.htm](http://ec.europa.eu/consumers/solving_consumer_disputes/non-judicial_redress/ecc-net/index_en.htm)). Потребителите имат правото да избират дали да претендират за извършване на услуга в рамките на Ограничената гаранция на HP или да потърсят такава от търговеца в рамките на двугодишната правна гаранция.

## Rumunjska

Гаранția limitată HP este o garanție comercială furnizată în mod voluntar de către HP. Numele și adresa entității HP răspunzătoare de punerea în aplicare a Garanției limitate HP în țara dumneavoastră sunt următoarele:

**România:** HP Inc Romania SRL, 5 Fabrica de Glucoza Str., Building F, Ground Floor & Floor 8, 2nd District, București

Beneficiile Garanției limitate HP se aplică suplimentar față de orice drepturi privind garanția de doi ani oferită de vânzător pentru neconformitatea bunurilor cu contractul de vânzare; cu toate acestea, diverși factori pot avea impact asupra eligibilității dvs. de a beneficia de aceste drepturi. Drepturile legale ale consumatorului nu sunt limitate sau afectate în vreun fel de Garanția limitată HP. Pentru informații suplimentare consultați următorul link: garanția acordată consumatorului prin lege ([www.hp.com/go/eu-legal](http://www.hp.com/go/eu-legal)) sau puteți accesa site-ul Centrul European al Consumatorilor ([http://ec.europa.eu/consumers/solving\\_consumer\\_disputes/non-judicial\\_redress/ecc-net/index\\_en.htm](http://ec.europa.eu/consumers/solving_consumer_disputes/non-judicial_redress/ecc-net/index_en.htm)). Consumatorii au dreptul să aleagă dacă să pretindă despăgubiri în cadrul Garanției limitate HP sau de la vânzător, în cadrul garanției legale de doi ani.

## Belgija i Nizozemska

De Beperkte Garantie van HP is een commerciële garantie vrijwillig verstrekt door HP. De naam en het adres van de HP-entiteit die verantwoordelijk is voor het uitvoeren van de Beperkte Garantie van HP in uw land is als volgt:

**Nederland:** HP Nederland B.V., Startbaan 16, 1187 XR Amstelveen

**België:** HP Belgium BVBA, Hermeslaan 1A, B-1831 Diegem

De voordelen van de Beperkte Garantie van HP vormen een aanvulling op de wettelijke garantie voor consumenten gedurende twee jaren na de levering te verlenen door de verkoper bij een gebrek aan conformiteit van de goederen met de relevante verkoopsovereenkomst. Niettemin kunnen diverse factoren een impact hebben op uw eventuele aanspraak op deze wettelijke rechten. De wettelijke rechten van de consument worden op geen enkele wijze beperkt of beïnvloed door de Beperkte Garantie van HP. Raadpleeg voor meer informatie de volgende webpagina: Wettelijke garantie van de consument ([www.hp.com/go/eu-legal](http://www.hp.com/go/eu-legal)) of u kan de website van het Europees Consumenten Centrum bezoeken ([http://ec.europa.eu/consumers/solving\\_consumer\\_disputes/non-judicial\\_redress/ecc-net/index\\_en.htm](http://ec.europa.eu/consumers/solving_consumer_disputes/non-judicial_redress/ecc-net/index_en.htm)). Consumenten hebben het recht om te kiezen tussen enerzijds de Beperkte Garantie van HP of anderzijds het aanspreken van de verkoper in toepassing van de wettelijke garantie.

## Finska

HP:n rajoitettu takuu on HP:n vapaaehtoisesti antama kaupallinen takuu. HP:n myöntämästä takuusta maassanne vastaavan HP:n edustajan yhteystiedot ovat:

**Suomi:** HP Finland Oy, Piispankalliontie, FIN - 02200 Espoo

HP:n takuun edut ovat voimassa mahdollisten kuluttajansuojalakiin perustuvien oikeuksien lisäksi sen varalta, että tuote ei vastaa myyntisopimusta. Saat lisätietoja seuraavasta linkistä: Kuluttajansuoja ([www.hp.com/go/eu-legal](http://www.hp.com/go/eu-legal)) tai voit käydä Euroopan kuluttajakeskuksen sivustolla ([http://ec.europa.eu/consumers/solving\\_consumer\\_disputes/non-judicial\\_redress/ecc-net/index\\_en.htm](http://ec.europa.eu/consumers/solving_consumer_disputes/non-judicial_redress/ecc-net/index_en.htm)). Kuluttajilla on oikeus vaatia virheen korjausta HP:n takuun ja kuluttajansuojan perusteella HP:lta tai myyjältä.

## Slovenija

Omejena garancija HP je prostovoljna trgovska garancija, ki jo zagotavlja podjetje HP. Ime in naslov poslovne enote HP, ki je odgovorna za omejeno garancijo HP v vaši državi, sta naslednja:

**Slovenija:** Hewlett-Packard Europe B.V., Amsterdam, Meyrin Branch, Route du Nant-d'Avril 150, 1217 Meyrin, Switzerland

Ugodnosti omejene garancije HP veljajo poleg zakonskih pravic, ki ob sklenitvi kupoprodajne pogodbe izhajajo iz dveletne garancije prodajalca v primeru neskladnosti blaga, vendar lahko na izpolnjevanje pogojev za uveljavitev pravic vplivajo različni dejavniki. Omejena garancija HP nikakor ne omejuje strankinih z zakonom predpisanih pravic in ne vpliva nanje. Za dodatne informacije glejte naslednjo povezavo: Strankino pravno jamstvo ([www.hp.com/go/eu-legal](http://www.hp.com/go/eu-legal)); ali pa obiščite spletno mesto evropskih središč za potrošnike ([http://ec.europa.eu/consumers/solving\\_consumer\\_disputes/non-judicial\\_redress/ecc-net/index\\_en.htm](http://ec.europa.eu/consumers/solving_consumer_disputes/non-judicial_redress/ecc-net/index_en.htm)). Potrošniki imajo pravico izbrati, ali bodo uveljavljali pravice do storitev v skladu z omejeno garancijo HP ali proti prodajalcu v skladu z dvoletno zakonsko garancijo.

## Hrvatska

HP ograničeno jamstvo komercialno je dobrovoljno jamstvo koje pruža HP. Ime i adresa HP subjekta odgovornog za HP ograničeno jamstvo u vašoj državi:

**Hrvatska:** HP Computing and Printing d.o.o. za računalne i srodne aktivnosti, Radnička cesta 41, 10000 Zagreb

Pogodnosti HP ograničenog jamstva vrijede zajedno uz sva zakonska prava na dvogodišnje jamstvo kod bilo kojeg prodavača s obzirom na nepodudaranje robe s ugovorom o kupnji. Međutim, razni faktori mogu utjecati na vašu mogućnost ostvarivanja tih prava. HP ograničeno jamstvo ni na koji način ne utječe niti ne ograničava zakonska prava potrošača. Dodatne informacije potražite na ovoj adresi: Zakonsko jamstvo za potrošače ([www.hp.com/go/eu-legal](http://www.hp.com/go/eu-legal)) ili možete posjetiti web-mjesto Europskih potrošačkih centara ([http://ec.europa.eu/consumers/solving\\_consumer\\_disputes/non-judicial\\_redress/ecc-net/index\\_en.htm](http://ec.europa.eu/consumers/solving_consumer_disputes/non-judicial_redress/ecc-net/index_en.htm)). Potrošači imaju pravo odabrati žele li ostvariti svoja potraživanja u sklopu HP ograničenog jamstva ili pravnog jamstva prodavača u trajanju ispod dvije godine.

## Latvija

HP ierobežotā garantija ir komercgarantija, kuru brīvpātīgi nodrošina HP. HP uzņēmums, kas sniedz HP ierobežotās garantijas servisa nodrošinājumu jūsu valstī:

**Latvija:** HP Finland Oy, PO Box 515, 02201 Espoo, Finland

HP ierobežotās garantijas priekšrocības tiek piedāvātas papildus jebkurām likumīgajām tiesībām uz pārdevēja un/vai ražotāju nodrošinātu divu gadu garantiju gadījumā, ja preces neatbilst pirkuma līgumam, tomēr šo tiesību saņemšanu var ietekmēt vairāki faktori. HP ierobežotā garantija nekādā veidā neierobežo un neietekmē patērētāju likumīgās tiesības. Lai iegūtu plašāku informāciju, izmantojiet šo saiti: Patērētāju likumīgā garantija ([www.hp.com/go/eu-legal](http://www.hp.com/go/eu-legal)) vai arī Eiropas Patērētāju tiesību aizsardzības centra tīmekļa vietni ([http://ec.europa.eu/consumers/solving\\_consumer\\_disputes/non-judicial\\_redress/ecc-net/index\\_en.htm](http://ec.europa.eu/consumers/solving_consumer_disputes/non-judicial_redress/ecc-net/index_en.htm)). Patērētājiem ir tiesības izvēlēties, vai pieprasīt servisa nodrošinājumu saskaņā ar HP ierobežoto garantiju, vai arī pārdevēja sniegto divu gadu garantiju.

## Litva

HP ribotoji garantija yra HP savanoriškai teikiama komercinė garantija. Toliau pateikiami HP bendrovių, teikiančių HP garantiją (gamintojo garantiją) jūsų šalyje, pavadinimai ir adresai:

**Lietuva:** HP Finland Oy, PO Box 515, 02201 Espoo, Finland



HP ribotoji garantija papildomai taikoma kartu su bet kokiais kitomis įstatymais nustatytais teisėmis į pardavėjo suteikiamą dviejų metų laikotarpio garantiją dėl prekių atitikties pardavimo sutarčiai, tačiau tai, ar jums ši teisė bus suteikiama, gali priklausyti nuo įvairių aplinkybių. HP ribotoji garantija niekaip neapriboja ir neįtakoja įstatymais nustatytų vartotojo teisių. Daugiau informacijos rasite paspaudę šią nuorodą: Teisinė vartotojo garantija ([www.hp.com/go/eu-legal](http://www.hp.com/go/eu-legal)) arba apsilankę Europos vartotojų centro internetinėje svetainėje ([http://ec.europa.eu/consumers/solving\\_consumer\\_disputes/non-judicial\\_redress/ecc-net/index\\_en.htm](http://ec.europa.eu/consumers/solving_consumer_disputes/non-judicial_redress/ecc-net/index_en.htm)). Vartotojai turi teisę prašyti atlikti techninį aptarnavimą pagal HP ribotąją garantiją arba pardavėjo teikiamą dviejų metų įstatymais nustatytą garantiją.

## Estonija

HP piiratud garantii on HP poolt vabatahtlikult pakutav kaubanduslik garantii. HP piiratud garantii eest vastutab HP üksus aadressil:

**Eesti:** HP Finland Oy, PO Box 515, 02201 Espoo, Finland

HP piiratud garantii rakendub lisaks seaduses ettenähtud müüjapoolsele kaheaastasele garantiile, juhul kui toode ei vasta müügilepingu tingimustele. Siiski võib esineda asjaolusid, mille puhul teie jaoks need õigused ei pruugi kehtida. HP piiratud garantii ei piira ega mõjuta mingil moel tarbija seadusjärgseid õigusi. Lisateavet leiate järgmiselt lingilt: tarbija õiguslik garantii ([www.hp.com/go/eu-legal](http://www.hp.com/go/eu-legal)) või võite külastada Euroopa tarbijakeskuste veebisaiti ([http://ec.europa.eu/consumers/solving\\_consumer\\_disputes/non-judicial\\_redress/ecc-net/index\\_en.htm](http://ec.europa.eu/consumers/solving_consumer_disputes/non-judicial_redress/ecc-net/index_en.htm)). Tarbijal on õigus valida, kas ta soovib kasutada HP piiratud garantiid või seadusega ette nähtud müüjapoolset kaheaastast garantiid.

## Rusija

### Срок службы принтера для России

Срок службы данного принтера HP составляет пять лет в нормальных условиях эксплуатации. Срок службы отсчитывается с момента ввода принтера в эксплуатацию. В конце срока службы HP рекомендует посетить веб-сайт нашей службы поддержки по адресу <http://www.hp.com/support> и/или связаться с авторизованным поставщиком услуг HP для получения рекомендаций в отношении дальнейшего безопасного использования принтера.

# A Tehnički podaci

- [Tehnički podaci o proizvodu](#)
- [Program ekološkog zbrinjavanja proizvoda](#)
- [Regulatorni podaci](#)

## Tehnički podaci o proizvodu

- [Specifikacije ispisa](#)
- [Fizičke specifikacije](#)
- [Ikone upozorenja](#)
- [Potrošnja energije i električne specifikacije](#)
- [Specifikacije širenja zvuka](#)
- [Specifikacije za očuvanje okoliša](#)

## Specifikacije ispisa

Popis podržanih razlučivosti ispisa potražite na web-mjestu podrške za pisač na adresi [HP-ova služba za korisničku podršku](#).

## Fizičke specifikacije

Proizvod	Visina – mm (inči)	Dubina – mm (inči)	Širina – mm (inči)	Masa – kg (funte)
HP PageWide Managed MFP P77740dn, HP PageWide Managed MFP P77740dw	572 (22,5)	531 (20,9)	598 (23,5)	59,5 (131)
HP PageWide Managed MFP P77740z, HP PageWide Managed MFP P77750z, HP PageWide Managed MFP P77760z	728 (28,6)	576 (22,7)	598 (23,5)	64,6 (142)
HP PageWide Managed MFP P77740zs, HP PageWide Managed MFP P77750zs	728 (28,6)	576 (22,7)	598 (23,5)	75,8 (167)

## Ikone upozorenja



OPREZ: ne približavajte dijelove tijela pokretnim dijelovima.



OPREZ: oštar rub u neposrednoj blizini

## Potrošnja energije i električne specifikacije

Najnovije informacije potražite na web-mjestu za podršku pisača na adresi [HP-ova služba za korisničku podršku](#).

 **NAPOMENA:** Vrsta napajanja ovisi o državi/regiji u kojoj se prodaje uređaj. Nemojte pretvarati radne napone. Time ćete oštetiti proizvod, a takva šteta nije pokrivena HP-ovim ograničenim jamstvom i servisnim ugovorima.

## Specifikacije širenja zvuka

Rad	LwAd-mono (B)	LwAd-boja (B)	Napomene
Ispis	6,9	6,8	
Kopiranje	7,1	6,9	Modeli ulagača dokumenata
Skeniranje	6,9	6,7	Modeli ulagača dokumenata

## Specifikacije za očuvanje okoliša

	Pri radu	Prijenos
Temperatura	od 15 do 30 °C (59° do 86° F)	-40° do 60° C (-40° do 140° F)
Relativna vlažnost	20% do 80%	90% ili manje (nekondenzirajuće)
Nadmorska visina	0 do 3048 m	
Zakretanje	<b>VAŽNO:</b> Pri premještanju proizvoda nakon umetanja spremnika budite oprezni. Proizvod je moguće koristiti unutar ±tri stupnja nagiba.	
Elektrostatsko pražnjenje	Ako dođe do elektrostatskog pražnjenja tijekom kopiranja, na kopiranoj stranici može se ispisati crta. Ako ponovno kopirate stranicu, elektrostatsko pražnjenje trebalo bi nestati.	

---

**OBAVIJEST:** Vrijednosti su podložne promjenama. Najnovije informacije zatražite od administratora za pisače ili službe za tehničku podršku.

---

## Program ekološkog zbrinjavanja proizvoda

- [Zaštita okoliša](#)
- [Tehničke specifikacije](#)
- [Proizvodnja ozona](#)
- [Potrošnja električne energije](#)
- [Uredba Europske komisije 1275/2008](#)
- [Papir](#)
- [Plastika](#)
- [Potrošni materijal HP PageWide](#)
- [Upotreba papira](#)
- [Recikliranje elektroničkog hardvera](#)
- [Materijalna ograničenja](#)
  - [Materijalna ograničenja](#)
  - [Odlaganje baterija u otpad na Tajvanu](#)
  - [Obavijest o perkloratnim materijalima za Kaliforniju](#)
  - [Direktiva EU-a o baterijama](#)
  - [Obavijest o bateriji za Brazil](#)
- [Kemijske tvari](#)
- [EPEAT](#)
- [Odlaganje opreme u otpad](#)
- [Zbrinjavanje otpada u Brazilu](#)
- [Tablica otrovnih i opasnih tvari/elemenata i njihova sadržaja \(Kina\)](#)
- [Ograničenje opasnih tvari \(Indija\)](#)
- [Izjava o označavanju uvjeta prisutnosti ograničenih tvari \(Tajvan\)](#)
- [Izjava o ograničenju korištenja opasnih tvari \(Turska\)](#)
- [Izjava o ograničenju korištenja opasnih tvari \(Ukrajina\)](#)
- [Energetska naljepnica za pisače, faks-uređaje i fotokopirne uređaje u Kini](#)

### Zaštita okoliša

HP predan je proizvodnji kvalitetnih proizvoda na ekološki prihvatljiv način. Ovaj proizvod je dizajniran s nekoliko svojstava koja umanjuju njegov utjecaj na okoliš.

## Tehničke specifikacije

Tehničke specifikacije, sigurnosne informacije vezane uz proizvod te informacije o zaštiti okoliša dostupne su na web-mjestu [www.hp.com/go/ecodata](http://www.hp.com/go/ecodata) ili na zahtjev.

## Proizvodnja ozona

Ovaj proizvod ne stvara zamjetljiv ozonski plin (O<sub>3</sub>).

## Potrošnja električne energije

Slikovna oprema i oprema za ispis tvrtke HP s logotipom ENERGY STAR® ima certifikat američke Agencije za zaštitu okoliša. Na proizvodima koji ispunjavaju specifikacije standarda ENERGY STAR nalazi se sljedeća oznaka:



Dodatne informacije o modelima uređaja koji imaju certifikat ENERGY STAR potražite na web-stranici: [www.hp.com/go/energystar](http://www.hp.com/go/energystar)

## Uredba Europske komisije 1275/2008

Podatke o napajanju proizvoda, uključujući potrošnju energije proizvoda u umreženom stanju čekanja ako su svi žičani mrežni priključci spojeni i svi bežični mrežni priključci aktivirani, potražite na 14. str. u dijelu „Dodatne informacije” u IT ECO deklaraciji proizvoda na [www.hp.com/hpinfo/globalcitizenship/environment/productdata/itecodesktop-pc.html](http://www.hp.com/hpinfo/globalcitizenship/environment/productdata/itecodesktop-pc.html).

## Papir

Uređaj može koristiti reciklirani papir i lagani papir (EcoFFICIENT™) ako papir zadovoljava smjernice navedene u vodiču za medije za ispis ovog uređaja. Ovaj proizvod može koristiti reciklirani papir i lagani papir (EcoFFICIENT™) sukladno standardu EN12281:2002.

## Plastika

Plastični dijelovi teži od 25 grama označeni su u skladu s međunarodnim standardima kako bi se prilikom odlaganja proizvoda na otpad lakše identificirala plastika za reciklažu.

## Potrošni materijal HP PageWide

Originalni HP-ov potrošni pribor osmišljen je uz brigu za okoliš. HP olakšava uštedu resursa i papira prilikom ispisa. Kada završite, olakšat ćemo besplatno recikliranje. Pokrivenost programom varira. Dodatne informacije potražite na web-mjestu [www.hp.com/recycle](http://www.hp.com/recycle).

## Upotreba papira

Značajka ispisa više stranica na jednom listu papira (koja omogućuje ispis više stranica dokumenta na jedan list papira) može smanjiti potrošnju papira i potrebu za prirodnim resursima.

## Recikliranje elektroničkog hardvera

HP potiče korisnike na recikliranje iskorištenog elektroničkog hardvera. Dodatne informacije o programima recikliranja potražite na web-mjestu [www.hp.com/recycle](http://www.hp.com/recycle).

## Materijalna ograničenja

- [Materijalna ograničenja](#)
- [Odlaganje baterija u otpad na Tajvanu](#)
- [Obavijest o perkloratnim materijalima za Kaliforniju](#)
- [Direktiva EU-a o baterijama](#)
- [Obavijest o bateriji za Brazil](#)

## Materijalna ograničenja

HP-ov proizvod ne sadrži namjerno dodanu živu.

Ovaj HP proizvod sadrži bateriju za koju, po isteku radnog vijeka, mogu biti potrebni posebni načini rukovanja. Baterije sadržane u ovom proizvodu, odnosno one koje isporučuje HP obuhvaćaju sljedeće.

---

### HP PageWide MFP P77740-60 series

---

Vrsta:	Litij-manganski dioksid
--------	-------------------------

---

Težina:	3,0 g
---------	-------

---

Mjesto:	Na glavnoj ploči
---------	------------------

---

Mijenja korisnik:	Ne
-------------------	----

---

## Odlaganje baterija u otpad na Tajvanu



廢電池請回收

## Obavijest o perkloratnim materijalima za Kaliforniju

Perchlorate material - special handling may apply. See: [www.dtsc.ca.gov/hazardouswaste/perchlorate](http://www.dtsc.ca.gov/hazardouswaste/perchlorate)

This product's real-time clock battery or coin cell battery may contain perchlorate and may require special handling when recycled or disposed of in California.

## Direktiva EU-a o baterijama



Uređaj sadrži bateriju koja se koristi za održavanje integriteta podataka o stvarnom vremenu uređaja ili postavki uređaja te je osmišljena da traje do isteka vijeka trajanja uređaja. Bilo kakav pokušaj servisiranja ili zamjene baterije treba obaviti kvalificirani tehničar iz servisa.

## Obavijest o bateriji za Brazil

A bateria deste equipamento não foi projetada para ser removida pelo cliente.

## Kemijske tvari

HP je obvezan pružiti klijentima informacije o kemijskim tvarima u svojim proizvodima sukladno propisima kao što je REACH (*Uredba EZ-a br. 1907/2006 Europskog parlamenta i Vijeća*). Izvješće s kemijskim podacima za ovaj proizvod možete pronaći na web-mjestu: [www.hp.com/go/reach](http://www.hp.com/go/reach).

## EPEAT

Most HP products are designed to meet EPEAT. EPEAT is a comprehensive environmental rating that helps identify greener electronics equipment. For more information on EPEAT go to [www.epeat.net](http://www.epeat.net). For information on HP's EPEAT registered products go to [www.hp.com/hpinfo/globalcitizenship/environment/pdf/epeat\\_printers.pdf](http://www.hp.com/hpinfo/globalcitizenship/environment/pdf/epeat_printers.pdf).

## Odlaganje opreme u otpad



Taj simbol znači da se proizvod ne smije bacati s drugim kućanskim otpadom. Umjesto toga dužni ste dotrajalu opremu predati na označenom mjestu za prikupljanje i recikliranje otpadne električne i elektroničke opreme radi zaštite ljudskog zdravlja i okoliša. Dodatne informacije potražite na adresi [www.hp.com/recycle](http://www.hp.com/recycle).

## Zbrinjavanje otpada u Brazilu



Não descarte o produto eletrônico em lixo comum

Este produto eletrônico e seus componentes não devem ser descartados no lixo comum, pois embora estejam em conformidade com padrões mundiais de restrição a substâncias nocivas, podem conter, ainda que em quantidades mínimas, substâncias impactantes ao meio ambiente. Ao final da vida útil deste produto, o usuário deverá entregá-lo à HP. A não observância dessa orientação sujeitará o infrator às sanções previstas em lei.

Após o uso, as pilhas e/ou baterias dos produtos HP deverão ser entregues ao estabelecimento comercial ou rede de assistência técnica autorizada pela HP.

Para maiores informações, inclusive sobre os pontos de recebimento, acesse:

[www.hp.com.br/reciclar](http://www.hp.com.br/reciclar)

## Tablica otrovnih i opasnih tvari/elemenata i njihova sadržaja (Kina)

产品中有害物质或元素的名称及含量

根据中国《电器电子产品有害物质限制使用管理办法》



部件名称	有害物质					
	铅 (Pb)	汞 (Hg)	镉 (Cd)	六价铬 (Cr(VI))	多溴联苯 (PBB)	多溴二苯醚 (PBDE)
外壳和托盘	0	0	0	0	0	0
电线	0	0	0	0	0	0
印刷电路板	X	0	0	0	0	0
打印系统	X	0	0	0	0	0
显示器	X	0	0	0	0	0
喷墨打印机墨盒	0	0	0	0	0	0
驱动光盘	X	0	0	0	0	0
扫描仪	X	0	0	0	0	0
网络配件	X	0	0	0	0	0
电池板	X	0	0	0	0	0
自动双面打印系统	0	0	0	0	0	0
外部电源	X	0	0	0	0	0

本表格依据 SJ/T 11364 的规定编制。

0：表示该有害物质在该部件所有均质材料中的含量均在 GB/T 26572 规定的限量要求以下。

X：表示该有害物质至少在该部件的某一均质材料中的含量超出 GB/T 26572 规定的限量要求。

此表中所有名称中含“X”的部件均符合欧盟 RoHS 立法。

注：环保使用期限的参考标识取决于产品正常工作的温度和湿度等条件。

## Ograničenje opasnih tvari (Indija)

This product, as well as its related consumables and spares, complies with the reduction in hazardous substances provisions of the "India E-waste Rule 2016." It does not contain lead, mercury, hexavalent chromium, polybrominated biphenyls or polybrominated diphenyl ethers in concentrations exceeding 0.1 weight % and 0.01 weight % for cadmium, except where allowed pursuant to the exemptions set in Schedule 2 of the Rule.



## Izjava o označavanju uvjeta prisutnosti ograničenih tvari (Tajvan)

### 限用物質含有情況標示聲明書

#### Declaration of the Presence Condition of the Restricted Substances Marking

若要存取產品的最新使用指南或手冊，請前往 [www.support.hp.com](http://www.support.hp.com)。選取 **搜尋您的產品**，然後依照 畫面上的指示繼續執行。

To access the latest user guides or manuals for your product, go to [www.support.hp.com](http://www.support.hp.com). Select **Find your product**, and then follow the onscreen instructions.

單元 Unit	限用物質及其化學符號					
	鉛 Lead (Pb)	汞 Mercury (Hg)	鎘 Cadmium (Cd)	六價鉻 Hexavalent chromium (Cr <sup>+6</sup> )	多溴聯苯 Polybrominated biphenyls (PBB)	多溴二苯醚 Polybrominated diphenyl ethers (PBDE)
外殼和托盤 Plastic housing parts and tray	0	0	0	0	0	0
電線 Wires/power cord	0	0	0	0	0	0
印刷電路板 Printed circuit board	—	0	0	0	0	0
列印系統 Print engine	—	0	0	0	0	0
顯示螢幕 Display	—	0	0	0	0	0
墨水匣 Cartridge	0	0	0	0	0	0
驅動光碟 Disc drive	—	0	0	0	0	0
掃描器 Scanner	—	0	0	0	0	0
網路配件 Network accessory	—	0	0	0	0	0
電池板 Battery board	—	0	0	0	0	0
自動雙面列印系統 Duplexer	0	0	0	0	0	0
外部電源	—	0	0	0	0	0

限用物質及其化學符號						
Restricted substances and its chemical symbols						
單元 Unit	鉛 Lead (Pb)	汞 Mercury (Hg)	鎘 Cadmium (Cd)	六價鉻 Hexavalent chromium (Cr <sup>+6</sup> )	多溴聯苯 Polybrominated biphenyls (PBB)	多溴二苯醚 Polybrominated diphenyl ethers (PBDE)
<b>External power supply</b>						
備考 1. “超出 0.1 wt %” 及 “超出 0.01 wt %” 係指限用物質之百分比含量超出百分比含量基準值。						
Note 1: “Exceeding 0.1 wt %” and “exceeding 0.01 wt %” indicate that the percentage content of the restricted substance exceeds the reference percentage value of presence condition.						
備考 2. “0” 係指該項限用物質之百分比含量未超出百分比含量基準值。						
Note 2: “0” indicates that the percentage content of the restricted substance does not exceed the percentage of reference value of presence.						
備考 3. “-” 係指該項限用物質為排除項目。						
Note 3: The “-” indicates that the restricted substance corresponds to the exemption.						

## Izjava o ograničenju korištenja opasnih tvari (Turska)

Türkiye Cumhuriyeti: EEE Yönetmeliğine Uygundur

## Izjava o ograničenju korištenja opasnih tvari (Ukrajina)

Обладнання відповідає вимогам Технічного регламенту щодо обмеження використання деяких небезпечних речовин в електричному та електронному обладнанні, затвердженого постановою Кабінету Міністрів України від 3 грудня 2008 № 1057

## Energetska naljepnica za pisače, faks-uređaje i fotokopirne uređaje u Kini

### 复印机、打印机和传真机能源效率标识实施规则

依据“复印机、打印机和传真机能源效率标识实施规则”，本打印机具有中国能效标签。根据“复印机、打印机和传真机能效限定值及能效等级”（“GB21521”）决定并计算得出该标签上所示的能效等级和 TEC（典型能耗）值。

#### 1. 能效等级

能效等级分为三个等级，等级 1 级能效最高。根据产品类型和打印速度标准决定能效限定值。

#### 2. 能效信息

##### 2.1 LaserJet 打印机和高性能喷墨打印机

- 典型能耗

典型能耗是正常运行 GB21521 测试方法中指定的时间后的耗电量。此数据表示为每周千瓦时 (kWh)。

标签上所示的能效数字按涵盖根据“复印机、打印机和传真机能源效率标识实施规则”选择的登记装置中所有配置的代表性配置测定而得。因此，本特定产品型号的实际能耗可能与标签上所示的数据不同。

有关规范的详情信息，请参阅 GB21521 标准的当前版本。

## Regulatorni podaci

- [Pravne obavijesti](#)
- [Izjava o usklađenosti s VCCI-jem \(klasa B\) za korisnike u Japanu](#)
- [Upute za kabel za napajanje](#)
- [Obavijest korisnicima u Japanu o kabelu za napajanje](#)
- [Obavijest korisnicima u Koreji](#)
- [Izjava o emisiji buke za Njemačku](#)
- [Regulatorna napomena Europske Zajednice](#)
- [Izjava o radnim mjestima s vizualnim prikazom u Njemačkoj](#)
- [Dodatne izjave za bežične proizvode](#)
- [Dodatne izjave za telekomunikacijske \(faks\) proizvode](#)

## Pravne obavijesti

### Regulatorni identifikacijski broj modela

Za potrebe regulatorne identifikacije vašem je proizvodu dodijeljen regulatorni broj modela. Regulatorni broj nije tržišni naziv () ni broj proizvoda.

Broj modela proizvoda	Regulatorni broj modela
HP PageWide Managed MFP P77740dn	VCVRA-1702
HP PageWide Managed MFP P77740dw, HP PageWide Managed MFP P77740z, HP PageWide Managed MFP P77740zs, HP PageWide Managed MFP P77750z, HP PageWide Managed MFP P77750zs, HP PageWide Managed MFP P77760z	VCVRA-1703

Da biste vidjeli naljepnicu s regulatornim podacima (1), otvorite lijeva vratašca pisača.

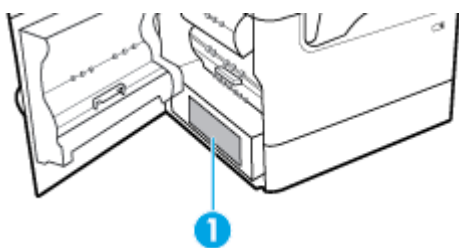

### Izjava FCC

Ovaj uređaj ispitan je i usklađen s ograničenjima za digitalni uređaj razreda B, sukladno članku 15 Pravila FCC-a. Ograničenja su namijenjena stvaranju razumne zaštite od štetnih interferencija u stambenim građevinama. Ovaj uređaj stvara, koristi i može zračiti energiju na radio frekvencijama i, ako se ne ugradi i koristi sukladno ovim uputama, može prouzročiti štetnu interferenciju radio komunikacija. Ne postoje, međutim, jamstva da se interferencija neće dogoditi u određenoj instalaciji. Ako ovaj uređaj prouzroči štetnu interferenciju radio ili televizijskog prijema, što se može ustanoviti isključivanjem i uključivanjem uređaja, korisniku se preporučuje da pokuša ukloniti interferenciju provodeći sljedeće mjere:

- Preusmjerite ili premjestite antenu prijamnika.
- Povećajte udaljenost između opreme i prijamnika.
- Priključite uređaj u drugu utičnicu na strujni krug različit od onog na kojoj je uređaj trenutno priključen.
- Savjetuje se sa zastupnikom ili iskusnim radio/TV tehničarom za pomoć.



**NAPOMENA:** Sve promjene ili izmjene na uređaju koje nije izričito odobrio HP mogu poništiti ovlasti korisnika za rukovanje opremom.

Da biste bili u skladu s ograničenjima klase B u članku 15. pravilnika FCC-a, koristite oklopljeni kabel sučelja.

Dodatne informacije potražite na adresi: Voditelj korporativnih propisa za proizvode, HP Inc., 1501 Page Mill Road, Palo Alto, CA 94304, USA.

Ovaj uređaj u skladu je s člankom 15. pravilnika FCC-a. Rad je podložan sljedećim dvama uvjetima: (1) ovaj uređaj ne može uzrokovati štetne interferencije, i (2) ovaj uređaj mora prihvatiti svaku primljenu interferenciju, uključujući interferenciju koja može uzrokovati nenamjeravano ponašanje.

## Izjava o usklađenosti s VCCI-jem (klasa B) za korisnike u Japanu

この装置は、クラス B 情報技術装置です。この装置は、家庭環境で使用することを目的としていますが、この装置がラジオやテレビジョン受信機に近接して使用されると、受信障害を引き起こすことがあります。取扱説明書に従って正しい取り扱いをして下さい。

VCCI-B

## Upute za kabel za napajanje

Provjerite odgovara li izvor napajanja ulaznom naponu naznačenom na uređaju. Ulazni napon naznačen je na naljepnici na uređaju. Uređaj koristi struju napona 100 – 240 V izmjeničnog napona ili 200 – 240 V izmjeničnog napona pri 50/60 Hz.



**OPREZ:** Kako ne biste oštetili uređaj, upotrebljavajte samo kabel za napajanje koji je isporučen uz uređaj.

## Obavijest korisnicima u Japanu o kabelu za napajanje

製品には、同梱された電源コードをお使い下さい。

同梱された電源コードは、他の製品では使用出来ません。

## Obavijest korisnicima u Koreji

B급 기기  
(가정용 방송통신기자재)

이 기기는 가정용(B급) 전자파적합기기로서 주로 가정에서 사용하는 것을 목적으로 하며, 모든 지역에서 사용할 수 있습니다.

## Izjava o emisiji buke za Njemačku

Geräuschemission

LpA < 70 dB am Arbeitsplatz im Normalbetrieb nach DIN 45635 T. 19

## Regulatorna napomena Europske Zajednice



Proizvodi s oznakom CE sukladni su s primjenjivim EU direktivama i povezanim harmoniziranim europskim normama. Cjelokupna izjava o sukladnosti dostupna je na sljedećem web-mjestu:

[www.hp.eu/certificates](http://www.hp.eu/certificates) (pretražite prema nazivu modela proizvoda ili regulatornom broju modela (RMN-u) koji je naveden na regulatornoj naljepnici).

U slučaju pitanja vezanih uz propise obratite se na adresu HP Deutschland GmbH, HQ-TRE, 71025, Boeblingen, Njemačka.

### Proizvodi s bežičnom funkcijom

#### EMF

- Proizvod zadovoljava međunarodne smjernice (ICNIRP) o izloženosti radiofrekventnom zračenju.

Ako obuhvaća uređaj za slanje i primanje radijskih signala pri uobičajenoj upotrebi, udaljenost od 20 cm jamči da su razine izloženosti radiofrekvenciji u skladu s propisima EU-a.

#### Bežična funkcija u Europi

- Za proizvode s 802,11 b/g/n ili Bluetooth odašiljačem:
  - Ovaj proizvod radi na radijskoj frekvenciji od 2400 MHz do 2483,5 MHz, uz snagu prijenosa do 20 dBm (100 mW) ili manju.
- Za proizvode s 802.11 a/b/g/n odašiljačem:
  -  **OPREZ:** bežični LAN IEEE 802.11x u frekvencijskom pojasu od 5,15 do 5,35 GHz ograničen je samo na **korištenje u zatvorenim prostorima** u svim državama članicama Europske unije, EFTA-e (na Islandu, u Norveškoj i Lihtenštajnu) i većini europskih država (na primjer Švicarskoj, Turskoj ili Republici Srbiji). Korištenje ove WLAN aplikacije na otvorenom može uzrokovati interferenciju s postojećim radijskim servisima.
  - Ovaj proizvod radi na radijskim frekvencijama od 2400 MHz do 2483,5 MHz te od 5170 MHz do 5710 MHz, uz snagu prijenosa od 20 dBm (100 mW) ili manju.

### Samo modeli s funkcijom faksiranja

HP-ovi proizvodi s mogućnošću faksiranja usklađeni su s preduvjetima Direktive o radijskoj opremi i telekomunikacijskoj terminalnoj opremi 1999/5/EZ (Dodatak II) i sukladno tome nose oznaku CE. No zbog razlika između pojedinih PTSN-ova u različitim državama/regijama, odobrenje samo po sebi nije bezuvjetno jamstvo uspješnog rada na svakoj terminalnoj točki PTSN mreže. Ako nađete na problem, najprije se obratite dobavljaču opreme.

### Izjava o radnim mjestima s vizualnim prikazom u Njemačkoj

#### GS-Erklärung (Deutschland)

Das Gerät ist nicht für die Benutzung im unmittelbaren Gesichtsfeld am Bildschirmarbeitsplatz vorgesehen. Um störende Reflexionen am Bildschirmarbeitsplatz zu vermeiden, darf dieses Produkt nicht im unmittelbaren Gesichtsfeld platziert werden.

## Dodatne izjave za bežične proizvode

- [Izloženost radiofrekvencijskom zračenju](#)
- [Obavijest korisnicima u Brazilu](#)
- [Obavijest korisnicima u Kanadi](#)
- [Obavijest korisnicima u Kanadi \(5 GHz\)](#)
- [Obavijest korisnicima u Srbiji \(5 GHz\)](#)
- [Obavijest korisnicima na Tajvanu \(5 GHz\)](#)
- [Obavijest korisnicima u Tajvanu](#)
- [Obavijest za korisnike iz Meksika](#)
- [Obavijest korisnicima u Japanu](#)
- [Obavijest korisnicima u Koreji](#)

## Izloženost radiofrekvencijskom zračenju

---

**⚠ OPREZ:** The radiated output power of this device is far below the FCC radio frequency exposure limits. Nevertheless, the device shall be used in such a manner that the potential for human contact during normal operation is minimized. This product and any attached external antenna, if supported, shall be placed in such a manner to minimize the potential for human contact during normal operation. In order to avoid the possibility of exceeding the FCC radio frequency exposure limits, human proximity to the antenna shall not be less than 20 cm (8 inches) during normal operation.

---

## Obavijest korisnicima u Brazilu

Este equipamento opera em caráter secundário, isto é, não tem direito à proteção contra interferência prejudicial, mesmo de estações do mesmo tipo, e não pode causar interferência em sistemas operando em caráter primário.

## Obavijest korisnicima u Kanadi

Under Industry Canada regulations, this radio transmitter may only operate using an antenna of a type and maximum (or lesser) gain approved for the transmitter by Industry Canada. To reduce potential radio interference to other users, the antenna type and its gain should be so chosen that the equivalent isotropically radiated power (e.i.r.p.) is not more than that necessary for successful communication.

This device complies with Industry Canada licence-exempt RSS standard(s). Operation is subject to the following two conditions: (1) this device may not cause interference, and (2) this device must accept any interference, including interference that may cause undesired operation of the device.

**WARNING!** Exposure to Radio Frequency Radiation The radiated output power of this device is below the Industry Canada radio frequency exposure limits. Nevertheless, the device should be used in such a manner that the potential for human contact is minimized during normal operation.

To avoid the possibility of exceeding the Industry Canada radio frequency exposure limits, human proximity to the antennas should not be less than 20 cm (8 inches).

Conformément au Règlement d'Industrie Canada, cet émetteur radioélectrique ne peut fonctionner qu'avec une antenne d'un type et d'un gain maximum (ou moindre) approuvé par Industrie Canada. Afin de réduire le brouillage radioélectrique potentiel pour d'autres utilisateurs, le type d'antenne et son gain doivent être choisis de manière à ce que la puissance isotrope rayonnée équivalente (p.i.r.e.) ne dépasse pas celle nécessaire à une communication réussie.

Cet appareil est conforme aux normes RSS exemptes de licence d'Industrie Canada. Son fonctionnement dépend des deux conditions suivantes : (1) cet appareil ne doit pas provoquer d'interférences nuisibles et (2) doit accepter toutes les interférences reçues, y compris des interférences pouvant provoquer un fonctionnement non souhaité de l'appareil.

AVERTISSEMENT relatif à l'exposition aux radiofréquences. La puissance de rayonnement de cet appareil se trouve sous les limites d'exposition de radiofréquences d'Industrie Canada. Néanmoins, cet appareil doit être utilisé de telle sorte qu'il doive être mis en contact le moins possible avec le corps humain.

Afin d'éviter le dépassement éventuel des limites d'exposition aux radiofréquences d'Industrie Canada, il est recommandé de maintenir une distance de plus de 20 cm entre les antennes et l'utilisateur.

## Obavijest korisnicima u Kanadi (5 GHz)

**⚠ OPREZ:** When using IEEE 802.11a wireless LAN, this product is restricted to indoor use, due to its operation in the 5.15- to 5.25-GHz frequency range. The Industry Canada requires this product to be used indoors for the frequency range of 5.15 GHz to 5.25 GHz to reduce the potential for harmful interference to co-channel mobile satellite systems. High-power radar is allocated as the primary user of the 5.25- to 5.35-GHz and 5.65- to 5.85-GHz bands. These radar stations can cause interference with and/or damage to this device.

Lors de l'utilisation du réseau local sans fil IEEE 802.11a, ce produit se limite à une utilisation en intérieur à cause de son fonctionnement sur la plage de fréquences de 5,15 à 5,25 GHz. Industrie Canada stipule que ce produit doit être utilisé en intérieur dans la plage de fréquences de 5,15 à 5,25 GHz afin de réduire le risque d'interférences éventuellement dangereuses avec les systèmes mobiles par satellite via un canal adjacent. Le radar à haute puissance est alloué pour une utilisation principale dans une plage de fréquences de 5,25 à 5,35 GHz et de 5,65 à 5,85 GHz. Ces stations radar peuvent provoquer des interférences avec cet appareil et l'endommager.

## Obavijest korisnicima u Srbiji (5 GHz)

Upotreba ovog uredjaja je ogranicna na zatvorene prostore u slucajevima koriscenja na frekvencijama od 5150-5350 MHz.

## Obavijest korisnicima na Tajvanu (5 GHz)

在 5.25-5.35 赫茲頻帶內操作之無線資訊傳輸設備，限於室內使用。

## Obavijest korisnicima u Tajvanu

低功率電波輻射性電機管理辦法

第十二條

經型式認證合格之低功率射頻電機，非經許可，公司、商號或使用者均不得擅自變更頻率、加大功率或變更設計之特性及功能。

第十四條

低功率射頻電機之使用不得影響飛航安全及干擾合法通信；經發現有干擾現象時，應立即停用，並改善至無干擾時方得繼續使用。

前項合法通信，指依電信法規定作業之無線電通信。低功率射頻電機須忍受合法通信或工業、科學及醫藥用電波輻射性電機設備之干擾。

## Obavijest za korisnike iz Meksika

La operación de este equipo está sujeta a las siguientes dos condiciones: (1) es posible que este equipo o dispositivo no cause interferencia perjudicial y (2) este equipo o dispositivo debe aceptar cualquier interferencia, incluyendo la que pueda causar su operación no deseada.

Para saber el modelo de la tarjeta inalámbrica utilizada, revise la etiqueta regulatoria de la impresora.

## Obavijest korisnicima u Japanu

この機器は技術基準適合証明又は工事設計認証を受けた無線設備を搭載しています。

## Obavijest korisnicima u Koreji

해당 무선설비는 전파혼신 가능성이 있으므로 인명안전과 관련된 서비스는 할 수 없음  
(무선 모듈이 탑재된 제품인 경우)

## Dodatne izjave za telekomunikacijske (faks) proizvode

- [Dodatna izjava Federalne komisije za komunikacije za telekomunikacijske proizvode \(SAD\)](#)
- [Zahtjevi udruženja Industry Canada CS-03](#)
- [Obavijest korisnicima kanadske telefonske mreže](#)
- [Obavijest korisnicima njemačke telefonske mreže](#)
- [Obavijest korisnicima u Japanu](#)
- [Australia Wired Fax statement](#)
- [Izjave vezane uz telekomunikacije za Novi Zeland](#)

## Dodatna izjava Federalne komisije za komunikacije za telekomunikacijske proizvode (SAD)

This equipment complies with Part 68 of the FCC rules and the requirements adopted by the ACTA. On the rear (or bottom) of this equipment is a label that contains, among other information, a product identifier in the format US:AAAEQ##TXXXX. If requested, this number must be provided to the telephone company.

Applicable connector jack Universal Service Order Codes (“USOC”) for the Equipment is: RJ-11C.

A plug and jack used to connect this equipment to the premises wiring and telephone network must comply with the applicable FCC Part 68 rules and requirements adopted by the ACTA. A compliant telephone cord and modular plug is provided with this product. It is designed to be connected to a compatible modular jack that is also compliant. See installation instructions for details.

The REN is used to determine the number of devices that may be connected to a telephone line. Excessive RENs on a telephone line may result in the devices not ringing in response to an incoming call. In most but not all areas, the sum of RENs should not exceed five (5.0). To be certain of the number of devices that may be connected to a line, as determined by the total RENs, contact the local telephone company. For products approved after July 23, 2001, the REN for this product is part of the product identifier that has the format US:AAAEQ##TXXXX. The digits represented by ## are the REN without a decimal point (e.g., 00 is a REN of 0.0).

If this equipment causes harm to the telephone network, the telephone company will notify you in advance that temporary discontinuance of service may be required. But if advance notice isn't practical, the telephone company will notify the customer as soon as possible. Also, you will be advised of your right to file a complaint with the FCC if you believe it is necessary.



The telephone company may make changes in its facilities, equipment, operations or procedures that could affect the operation of the equipment. If this happens the telephone company will provide advance notice in order for you to make necessary modifications to maintain uninterrupted service.

If trouble is experienced with this equipment, please contact the manufacturer, or look elsewhere in this manual, for repair or warranty information. If the equipment is causing harm to the telephone network, the telephone company may request that you disconnect the equipment until the problem is resolved.

Connection to party line service is subject to state tariffs. Contact the state public utility commission, public service commission or corporation commission for information.

---

 **OPREZ:** If your home has specially wired alarm equipment connected to the telephone line, ensure the installation of this equipment does not disable your alarm equipment. If you have questions about what will disable alarm equipment, consult your telephone company or a qualified installer.

---

WHEN PROGRAMMING EMERGENCY NUMBERS AND(OR) MAKING TEST CALLS TO EMERGENCY NUMBERS:

- Remain on the line and briefly explain to the dispatcher the reason for the call.
- Perform such activities in the off-peak hours, such as early morning or late evening.

---

 **NAPOMENA:** The FCC hearing aid compatibility rules for telephones are not applicable to this equipment.

---

The Telephone Consumer Protection Act of 1991 makes it unlawful for any person to use a computer or other electronic device, including FAX machines, to send any message unless such message clearly contains in a margin at the top or bottom of each transmitted page or on the first page of the transmission, the date and time it is sent and an identification of the business or other entity, or other individual sending the message and the telephone number of the sending machine or such business, other entity, or individual. (The telephone number provided may not be a 900 number or any other number for which charges exceed local or long-distance transmission charges.)

In order to program this information into your FAX machine, you should complete the steps described in the software.

## Zahtjevi udruženja Industry Canada CS-03

**Napomena:** naljepnica udruženja Industry Canada identificira certificiranu opremu. Ta certifikacija označava da oprema ispunjava određene zahtjeve za zaštitu telekomunikacijske mreže, rada i sigurnosti, u skladu s odgovarajućom dokumentacijom o tehničkim preduvjetima za terminalnu opremu. Udruženje ne jamči da će oprema funkcionirati u skladu s očekivanjima korisnika. Prije instaliranja opreme korisnici trebaju provjeriti je li im dopušteno povezivanje na opremu lokalnog teleoperatera. Opremu je potrebno instalirati pomoću prihvatljive metode povezivanja. Korisnik mora uzeti u obzir da usklađenost s gornjim uvjetima ne sprječava degradaciju usluge u nekim okolnostima. Popravci certificirane opreme moraju se obavljati u koordinaciji s predstavnikom kojeg odredi dobavljač. Svi popravci ili izmjene opreme koje izvede korisnik odnosno kvarovi na opremi mogu rezultirati time da teleoperater od korisnika zatraži da isključivanje opreme s mreže. Zbog vlastite bi sigurnosni korisnici trebali provjeriti jesu li električni kabeli uzemljenja, telefonske linije i interni sustav metalnih vodovodnih cijevi, ako postoji, povezani i uzemljeni. Ta je mjera opreza posebice važna u ruralnim područjima.

---

 **OPREZ:** Korisnici ne smiju takvo povezivanje izvoditi sami, već se moraju obratiti ovlaštenoj ustanovi ili električaru. REN broj uređaja jest 0,1.

---

Napomena: REN (Ringer Equivalence Number) dodjeljuje se svakom terminalnom uređaju i upućuje na maksimalan broj terminala koji se mogu povezati s telefonskim priključkom. Terminalno sučelje može se sastojati od bilo koje kombinacije uređaja, pod uvjetom da zbroj REN brojeva svih uređaja nije veći od pet (5.0). Standardni kod za povezivanje (telefonska utičnica) za opremu s izravnim vezama na telefonsku mrežu jest CA11A.

## Obavijest korisnicima kanadske telefonske mreže

Cet appareil est conforme aux spécifications techniques des équipements terminaux d'Industrie Canada. Le numéro d'enregistrement atteste de la conformité de l'appareil. L'abréviation IC qui précède le numéro d'enregistrement indique que l'enregistrement a été effectué dans le cadre d'une Déclaration de conformité stipulant que les spécifications techniques d'Industrie Canada ont été respectées. Néanmoins, cette abréviation ne signifie en aucun cas que l'appareil a été validé par Industrie Canada.

Pour leur propre sécurité, les utilisateurs doivent s'assurer que les prises électriques reliées à la terre de la source d'alimentation, des lignes téléphoniques et du circuit métallique d'alimentation en eau sont, le cas échéant, branchées les unes aux autres. Cette précaution est particulièrement importante dans les zones rurales.

**Remarque:** Le numéro REN (Ringer Equivalence Number) attribué à chaque appareil terminal fournit une indication sur le nombre maximal de terminaux qui peuvent être connectés à une interface téléphonique. La terminaison d'une interface peut se composer de n'importe quelle combinaison d'appareils, à condition que le total des numéros REN ne dépasse pas 5.

Basé sur les résultats de tests FCC Partie 68, le numéro REN de ce produit est 0.1.

This equipment meets the applicable Industry Canada Terminal Equipment Technical Specifications. This is confirmed by the registration number. The abbreviation IC before the registration number signifies that registration was performed based on a Declaration of Conformity indicating that Industry Canada technical specifications were met. It does not imply that Industry Canada approved the equipment.

Users should ensure for their own protection that the electrical ground connections of the power utility, telephone lines and internal metallic water pipe system, if present, are connected together. This precaution might be particularly important in rural areas.

**Note:** The Ringer Equivalence Number (REN) assigned to each terminal device provides an indication of the maximum number of terminals allowed to be connected to a telephone interface. The termination on an interface might consist of any combination of devices subject only to the requirement that the sum of the Ringer Equivalence Numbers of all the devices does not exceed 5.

The REN for this product is 0.1, based on FCC Part 68 test results.

## Obavijest korisnicima njemačke telefonske mreže

### Hinweis für Benutzer des deutschen Telefonnetzes

Dieses HP-Fax ist nur für den Anschluss eines analogen Public Switched Telephone Network (PSTN) gedacht. Schließen Sie den TAE N-Telefonstecker, der im Lieferumfang des HP All-in-One enthalten ist, an die Wandsteckdose (TAE 6) Code N an. Dieses HP-Fax kann als einzelnes Gerät und/oder in Verbindung (mit seriellem Anschluss) mit anderen zugelassenen Endgeräten verwendet werden.

## Obavijest korisnicima u Japanu

この機器は技術基準適合認定を受けた端末機器を搭載しています。

## Australia Wired Fax statement

U Australiji HP-ov uređaj mora biti priključen na telekomunikacijsku mrežu putem kabela koji udovoljava zahtjevima tehničkog standarda AS/ACIF S008.

## Izjave vezane uz telekomunikacije za Novi Zeland

Dozvola Telepermit za bilo koji dio terminalske opreme samo pokazuje da je Telecom prihvatio odgovarajući uređaj za spajanje na njegovu mrežu. To ne znači da Telecom preporučuje ovaj proizvod niti da pruža bilo kakvu vrstu jamstva za isti. Povrh svega, ne pruža nikakva jamstva da će bilo koji uređaj ispravno raditi u

odnosu na odobrenu Telepermit opremu drugih proizvođača ili modela, niti ne naznačava da je bilo koji proizvod kompatibilan sa svim Telecomovim mrežnim uslugama.

Ova oprema neće biti postavljena na automatsko pozivanje Telecomove hitne službe "111".

# Kazalo

- A**  
adresar, faks  
  dodavanje unosa 99  
akustične specifikacije 187  
Alternative Letterhead Mode  
  ulazna ladica 47  
automatske sekretarice, povezivanje  
  postavke faksa 96
- B**  
baterije priložene 190  
bežična mreža  
  instaliranje upravljačkog  
  programa 21  
  konfiguriranje pomoću čarobnjaka  
  za postavljanje 17  
bežična mrežna veza 17  
blokiranje brojeva faksova 96  
blokiranje faksova 96  
brisanje faksova iz memorije 103
- Č**  
Čarobnjak za postavljanje bežične  
  veze  
  konfiguriranje bežične mreže 17  
čistiti  
  dodirni zaslon 114  
čišćenje  
  glava pisača 112  
  staklo 112
- D**  
datum faksa, postavljanje  
  korištenje upravljačke ploče 87,  
  88  
desna vratašca  
  zaglavljeni papir, uklanjanje 137  
desni dodatak za obostrani ispis  
  zaglavljeni papir, uklanjanje 138  
dodatak za klamanje  
  zaglavljeni papir, uklanjanje  
  141  
dodatak za klamanje/slaganje  
  zaglavljeni papir, uklanjanje 140
- dodatak za slaganje  
  zaglavljeni papir, uklanjanje 140  
dodirni zaslon, čišćenje 114  
DSL  
  faksiranje 91
- E**  
električne specifikacije 187  
elektronički faksovi  
  slanje 100
- F**  
faks  
  automatsko smanjivanje 97  
  biranje, tonsko ili pulsno 93  
  blokiranje 96  
  brisanje iz memorije 103  
  ispis pojedinosti zadnjeg  
  prijenosa 106  
  ispravljanje pogrešaka 158  
  izvješća 104  
  izvješća o pogreškama 105  
  izvješća o potvrdi 105  
  izvješće o pogreškama, ispis  
  159  
  korištenje linija DSL, PBX ili  
  ISDN 91  
  korištenje VoIP-a 92  
  nadzor biranja prilikom slanja  
  faksa 101  
  nije moguće poslati 164  
  pauze, umetanje 92  
  pečatiranje primljenih faksova  
  98  
  ponovni ispis iz memorije 103  
  postavka kontrasta 94  
  postavka V.34 158  
  postavke glasnoće 98  
  postavke ponovnog biranja 93  
  predbrojevi za pozivanje 92  
  primanje nije moguće 166  
  prosljeđivanje 95  
  rješavanje općenitih problema  
  167  
  ručno primanje 102
- slanje iz softvera 100  
telefonski imenik, unosi 99  
uzorci zvonjenja 97  
zapisnik, ispis 106  
zapisnik, pražnjenje 106  
zvonjenja do odgovora 96  
faksiranje  
  s računala (OS X) 100  
  s računala (Windows) 100  
fotografije  
  kopiranje 76
- G**  
glasnoća, prilagodba 98  
grupni unosi u telefonskom imeniku  
  stvaranje 104  
  uređivanje 104
- H**  
HP-ova služba za korisničku  
  podršku 175  
HP-ovo web-mjesto s obavijestima o  
  prijevarama 54  
HP Utility (OS X)  
  otvaranje 32
- I**  
identifikacijske kartice  
  kopiranje 75  
instaliranje  
  proizvod na ožičenim mrežama  
  16  
IPv4 adresa 22  
ISDN  
  faksiranje 91  
ispis  
  izvješća faksa 104  
  pojedinosti zadnjeg faksa 106  
  zapisnici faksa 106  
ispisivanje  
  s USB uređaja za pohranu 71  
Ispis s USB pogona putem značajke  
  Uključi i ispiši 71  
izlazni spremnik  
  zaglavljeni papir, uklanjanje 139

- izvan linija
    - pauze, umetanje 92
    - predbrojevi za pozivanje 92
  - izvješća
    - dnevnik događaja 111
    - izvješće o kvaliteti 111
    - izvješće o statusu pisača 111
    - pogreška, faks 105
    - Popis PCL6 fontova 111
    - Popis PCL fontova 111
    - Popis PS fontova 111
    - potvrda, faks 105
    - stranica s mrežnom konfiguracijom 111
  - izvješća, faksiranje
    - pogreška 159
  - izvješća o pogreškama, faks 105
  - izvješća o potvrdi, faks 105
  - izvješće o pogreškama, faks ispisivanje 159
- J**
- jamstvo
    - uređaj 175
- K**
- kontrolni popis
    - rješavanje problema s faksom 157
  - kopije prilagođene veličine 75
  - kopiranje
    - fotografije 76
    - kontrast, prilagodba 74
    - obostrani ispis 77
    - poništanje 77
    - postavke svijetlo/tamno 74
    - povećavanje 75
    - smanjivanje 75
  - krivotvoren potrošni materijal 54
  - kvaliteta ispisa
    - poboljšanje 153, 154
- L**
- ladica, izlaz
    - zaglavljani papir, uklanjanje 139
  - Ladica 1
    - zaglavljani papir, uklanjanje 119
  - Ladica i stalak za 3 x 550 listova (A3/A4), druga ladica
    - zaglavljani papir, uklanjanje 126
  - Ladica i stalak za 3 x 550 listova (A3/A4), treća ladica
    - zaglavljani papir, uklanjanje 127
  - ladice
    - zadana veličina papira 38
  - lijeva vratašca
    - zaglavljani papir, uklanjanje 134
  - lijevi dodatak za obostrani ispis
    - zaglavljani papir, uklanjanje 135
- M**
- Mac
    - problemi, otklanjanje poteškoća 173
  - mali dokumenti
    - kopiranje 75
  - maska podmreže 22
  - materijalna ograničenja 190
  - melodije zvona
    - razlikovno 97
  - memorija
    - brisanje faksova 103
    - ponovni ispis faksova 103
  - mijenjanje veličine dokumenata
    - kopiranje 75
  - modeli, pregled značajki 1
  - mreža
    - lozinka, postavka 22
    - lozinka, promjena 22
    - postavke, prikaz 22
    - postavke, promjena 22
  - mreže
    - IPv4 adresa 22
    - maska podmreže 22
    - zadani pristupnik 22
  - mreže, ožičeno
    - instaliranje proizvoda 16
- N**
- nadzor biranja prilikom slanja faksa 101
  - napajanje
    - potrošnja 187
- O**
- OCR
    - uređivanje skeniranih dokumenata 84
  - odlaganje otpada 191
  - održavanje
    - provjera razina spremnika 55
  - online podrška 175
  - originalan potrošni materijal 54
- OS X**
- HP Utility 32
  - skeniranje iz softvera
    - kompatibilnog sa standardom TWAIN 82
  - otklanjanje poteškoća
    - faksovi 157
    - kontrolni popis 108
    - postavka ispravljanja pogrešaka faksa 158
    - primanje faksa 166
    - Problemi s ispisom s USB pogona putem značajke Uključi i ispiši 152
    - problemi s izravnim povezivanjem putem USB-a 169
    - problemi s mrežom 169
    - Problemi s računalom Mac 173
    - problemi vezani uz uvlačenje papira 114
    - slanje faksa 164
    - zaglavljani 115
- P**
- papir
    - odabir 52, 153
    - postavke automatskog smanjivanja faksa 97
    - zadana veličina za ladicu 38
    - zaglavljani 115
  - pauze, umetanje 92
  - PBX
    - faksiranje 91
  - podrška
    - online 175
  - pogreške
    - softver 172
  - pohrana
    - spremnici 55
  - poništanje
    - zadaci kopiranja 77
  - ponovni ispis faksova 103
  - ponovno biranje
    - automatski, postavke 93
  - poruke o pogreškama, faks 159, 164, 166
  - postavka broja zvonjenja do odgovora 96

- Postavka General Office (Opće uredsko) 55
  - postavka ispravljanja pogrešaka, faks 158
  - Postavka Prilagodi stranici, faks 97
  - postavka V.34 158
  - postavke
    - tvornički zadane vrijednosti, vraćanje 111
  - postavke automatskog smanjivanja, faksiranje 97
  - postavke brzine veze 23
  - postavke kontrasta
    - kopiranje 74
  - postavke obostranog ispisa, promjena 23
  - postavke protokola, faksiranje 158
  - postavke razlikovnog zvona 97
  - postavke svijetlo/tamno faks 94
  - postavke zatamnjenja faks 94
  - potrošni materijal
    - drugi proizvođači 54
    - krivotvorine 54
    - recikliranje 57, 189
  - potrošni materijal drugih proizvođača 54
  - povećavanje dokumenata kopiranje 75
  - povezivanje
    - rješavanje problema 168
    - USB 15
  - povezivanje s bežičnom mrežom 17
  - pozivanje
    - automatsko ponovno biranje, postavke 93
    - pauze, umetanje 92
    - predbrojevi, umetanje 92
    - tonske ili pulsne postavke 93
  - predbrojevi, pozivanje 92
  - pregled proizvoda 1
  - primanje faksova
    - blokiranje 96
    - izvješće o pogreškama, ispis 159
    - ponovni ispis 103
    - postavka pečatanja dolaznih faksova 98
    - postavke automatskog smanjivanja 97
    - postavke broja zvonjenja do odgovora 96
    - ručno 102
    - uzorci zvonjenja, postavke 97
  - pristupnik, zadana postavka 22
  - problemi vezani uz uvlačenje papira rješavanje 114
  - proizvod bez žive 190
  - promjena veličine dokumenata kopiranje 75
  - prosljeđivanje faksova 95
  - pulsno biranje 93
  - put papira
    - zaglavljani papir, uklanjanje 126, 127, 130, 132, 134, 135, 137, 138
- R**
- razine spremnika, provjera 55
  - recikliranje 5, 189
  - recikliranje potrošnog materijala 57
  - rješavanje
    - problemi s faksom 164
    - Problemi s ispisom s USB pogona putem značajke Uključi i ispiši 152
    - problemi s izravnim povezivanjem putem USB-a 169
    - problemi s mrežom 169
  - rješavanje problema faks 167
  - ne odgovara 148
  - spor odziv 152
  - rješavanje problema s faksom kontrolni popis 157
  - ručno faksiranje
    - primanje 102
    - slanje 101
- S**
- signali zauzete linije, mogućnosti ponovnog biranja 93
  - skener
    - čišćenje stakla 112
  - skeniranje
    - OCR 84
    - pomoću značajke Webscan 83
  - Softver kompatibilan sa standardom TWAIN (softver OCR) 82
  - Softver kompatibilan sa standardom WIA 82
  - slanje faksova
    - iz softvera 100
    - izvješće o pogreškama, ispis 159
    - memorija, iz 101
    - nadzor biranja prilikom slanja faksa 101
    - prosljeđivanje 95
  - slanje skeniranog sadržaja za OCR 84
  - služba za korisničku podršku
    - online 175
  - smanjivanje veličine dokumenata kopiranje 75
  - softver
    - OCR 84
    - problemi 172
    - skeniranje iz softvera TWAIN ili WIA 82
    - slanje faksova 100
    - Webscan 83
  - Softver kompatibilan sa standardom TWAIN, skeniranje s 82
  - Softver kompatibilan sa standardom WIA, skeniranje s 82
  - softver pisača (OS X)
    - otvaranje 32
  - softver pisača (Windows)
    - otvaranje softvera pisača (Windows) 21
  - specifikacije
    - električno i akustično 187
  - spremnici 56
    - drugi proizvođači 54
    - pohrana 55
    - provjera razina spremnika 55
    - recikliranje 57, 189
  - spremnici za ispis
    - recikliranje 57, 189
  - staklo, čišćenje 112
  - svjetlina
    - kontrast kopija 74
    - svijetli/tamni faks 94

## T

### TCP/IP

ručno konfiguriranje IPv4  
parametara 22

### tehnička podrška

online 175

tekst u boji, i OCR 84

### telefon, faks sa

primanje 102

### telefonski imenik

programiranje 99

### telefonski imenik, unosi

stvaranje 103, 104

uređivanje 103, 104

### tonsko biranje 93

### tvornički zadane vrijednosti,

vraćanje 111

## U

### u boji

ispisano u odnosu na monitor  
66

prilagodba 64

usklađivanje 66

### ugrađeni web-poslužitelj

Webscan 83

značajke 24

### uklanjanje

zapisnici faksa 106

### ulagač dokumenata

umetanje 48

zaglavljani 118

### ulazna ladica

umetanje 40, 45, 47

### Ulazne ladice visokog kapaciteta i

stalak za 4000 listova, desna ladica

zaglavljani papir, uklanjanje 132

### Ulazne ladice visokog kapaciteta i

stalak za 4000 listova, lijeva ladica

zaglavljani papir, uklanjanje 130

### umetanje memoranduma 47

ulazna ladica 47

### umetanje omotnica

ulazna ladica 45

### umetanje papira

ulazna ladica 40

### umetanje tiskanica 47

ulazna ladica 47

### upravljačka ploča

čišćenje dodirnog zaslona 114

stranica za čišćenje, ispisivanje

112

### upravljački programi pisača

odabir 154

### upravljački program pisača

konfiguriranje bežične mreže 21

### upravljanje mrežom 22

### uređivanje

tekst u programu za OCR 84

### USB configuration (Konfiguracija

TCP/IP-a) 15

### USB uređaji za pohranu

ispis sa 71

### usklađivanje boja 66

### uzorci zvonjenja 97

## V

### vatrozid 17

### veličina, kopija

smanjivanje ili povećavanje 75

### veličine, mediji

Postavka Prilagodi stranici,

faksiranje 97

### VoIP

faksiranje 92

### vraćanje tvornički zadanih

vrijednosti 111

### vrijeme faksa, postavljanje

korištenje upravljačke ploče 87,

88

### vrsta papira

mijenjanje 154

## W

### web-mjesta

izvešća o prijevarama 54

služba za korisničku podršku

175

### Webscan 83

### Web-stranice o prijevarama 54

### Windows

skeniranje iz softvera TWAIN ili

WIA 82

## Z

### zadane vrijednosti, vraćanje 111

### zadani pristupnik, postavka 22

### zaglavljane faksa, postavljanje

korištenje upravljačke ploče 87,  
88

### zaglavljani

dodatak za klamanje,

uklanjanje 141

dodatak za slaganje, uklanjanje

140

izbjegavati papire 52

izlazna ladica, uklanjanje 139

lociranje 117

put papira, uklanjanje 126, 127,

130, 132, 134, 135, 137, 138

ulagač dokumenata, uklanjanje

118

uzroci 115

### zapisnici, faks

pogreška 159

### zapisnik, faks

ispis 106

### zatamnjenje, postavke kontrasta

kopiranje 74

### zbrinjavanje, kraj životnog vijeka

190

### zbrinjavanje na kraju životnog

vijeka 190

### značajke 1

### značajke za očuvanje okoliša 5