

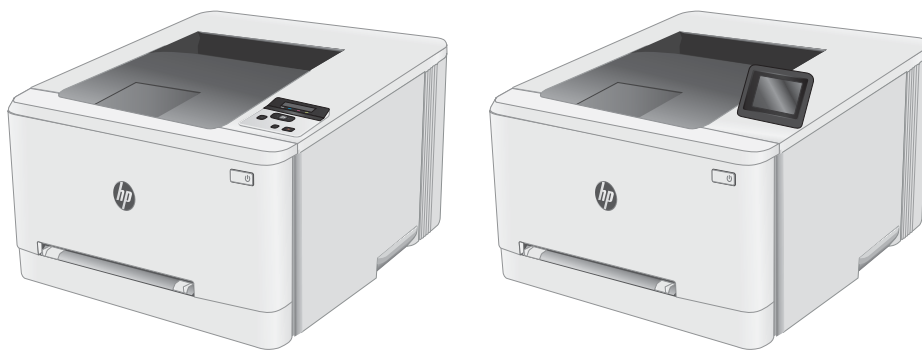

# Color LaserJet Pro M253-M254

## Guía del usuario



M253-M254



[www.hp.com/support/ljM253](http://www.hp.com/support/ljM253)





Color LaserJet Pro M253-M254

Guía del usuario

## Derechos de copyright y licencia

© Copyright 2019 HP Development Company, L.P.

Prohibida la reproducción, adaptación o traducción sin autorización previa y por escrito, salvo lo permitido por las leyes de propiedad intelectual (copyright).

La información contenida en este documento está sujeta a cambios sin previo aviso.

Las únicas garantías de los productos y servicios HP se detallan en las declaraciones de garantía expresas que acompañan a dichos productos y servicios. Ninguna información contenida en este documento debe considerarse como una garantía adicional. HP no será responsable de los errores u omisiones técnicos o editoriales contenidos en este documento.

Edition 3, 9/2019

## Avisos de marcas comerciales

Adobe®, Adobe Photoshop®, Acrobat® y PostScript® son marcas comerciales de Adobe Systems Incorporated.

Apple y el logotipo de Apple son marcas comerciales de Apple Inc. registradas en EE. UU. y otros países/regiones.

OS X es una marca comercial de Apple Inc., registrada en EE. UU. y otros países/regiones.

AirPrint es una marca comercial de Apple Inc., registrada en EE. UU. y otros países/regiones.

iPad es una marca comercial de Apple Inc., registrada en EE. UU. y otros países/regiones.

iPod es una marca comercial de Apple Inc., registrada en EE. UU. y otros países/regiones.

iPhone es una marca comercial de Apple Inc., registrada en EE. UU. y otros países/regiones.

Microsoft®, Windows®, Windows® XP y Windows Vista® son marcas comerciales registradas en EE.UU. de Microsoft Corporation.

UNIX® es una marca comercial registrada de The Open Group.

---

# Tabla de contenido

<b>1 Información general sobre la impresora .....</b>	<b>1</b>
Vistas de la impresora .....	2
Vista frontal de la impresora .....	2
Vista posterior de la impresora .....	3
Vista del panel de control de 2 líneas (solo los modelos nw y dn) .....	4
Vista del panel de control con pantalla táctil (solo los modelos dw) .....	6
Disposición de la pantalla de inicio .....	7
Cómo usar el panel de control con pantalla táctil .....	8
Especificaciones de la impresora .....	9
Especificaciones técnicas .....	9
Sistemas operativos compatibles .....	9
Soluciones de impresión móvil .....	11
Dimensiones de la impresora .....	12
Consumo de energía, especificaciones eléctricas y emisiones acústicas .....	13
Características del entorno de funcionamiento .....	13
Configuración del hardware e instalación del software de la impresora .....	14
<b>2 Bandejas de papel .....</b>	<b>15</b>
Introducción .....	16
Carga de papel en la ranura de una sola hoja (bandeja 1) .....	16
Introducción .....	16
Orientación del papel de la bandeja 1 .....	18
Cargue papel en la bandeja 2 .....	19
Introducción .....	19
Orientación del papel en la bandeja 2 .....	21
Carga e impresión de sobres .....	23
Introducción .....	23
Impresión de sobres .....	23
Orientación del sobre .....	24
Carga e impresión de etiquetas .....	25
Introducción .....	25
Alimentación manual de etiquetas .....	25

Orientación de las etiquetas .....	26
<b>3 Consumibles, accesorios y piezas .....</b>	<b>27</b>
Pedido de consumibles, accesorios y piezas .....	28
Pedidos .....	28
Consumibles y accesorios .....	28
Piezas de autoreparación por parte del cliente .....	29
Sustitución de los cartuchos de tóner .....	30
Introducción .....	30
Extracción y sustitución de los cartuchos de tóner .....	32
<b>4 Impresión .....</b>	<b>35</b>
Tareas de impresión (Windows) .....	36
Cómo imprimir (Windows) .....	36
Impresión automática en ambas caras (Windows) .....	37
Impresión manual en ambas caras (Windows) .....	37
Impresión de varias páginas por hoja (Windows) .....	38
Selección del tipo de papel (Windows) .....	38
Tareas de impresión (OS X) .....	40
Cómo imprimir (OS X) .....	40
Impresión automática en ambas caras (OS X) .....	40
Impresión manual en ambas caras (OS X) .....	40
Impresión de varias páginas por hoja (OS X) .....	41
Selección del tipo de papel (OS X) .....	41
Impresión móvil .....	42
Introducción .....	42
Wi-Fi Direct (solo modelos inalámbricos) .....	42
Activar o desactivar Wi-Fi directo .....	44
Cambio del nombre de Wi-Fi Direct de la impresora .....	45
HP ePrint via email .....	47
Software HP ePrint .....	48
AirPrint .....	50
Impresión incorporada en Android .....	50
Uso de impresión directa desde USB (solo modelos con pantalla táctil) .....	51
Introducción .....	51
Paso 1. Acceda a archivos USB en la impresora .....	51
Paso 2. Impresión de documentos USB .....	51
Opción 1: Impresión de documentos .....	51
Opción 2: Impresión de fotografías .....	52

<b>5 Gestión de la impresora .....</b>	<b>53</b>
Uso de aplicaciones de los Servicios web de HP (solo modelos con panel de control con pantalla táctil) .....	54
Cambio del tipo de conexión de la impresora (Windows) .....	55
Configuración avanzada con el servidor web incorporado de HP (EWS) y HP Device Toolbox (Windows) .....	56
Configuración de la IP de la red .....	60
Introducción .....	60
Descarga de responsabilidad sobre el uso compartido de impresoras .....	60
Visualización o cambio de la configuración de red .....	60
Cambio del nombre de la impresora en una red .....	61
Configuración manual de los parámetros IPv4 TCP/IP desde el panel de control .....	62
Funciones de seguridad de la impresora .....	64
Introducción .....	64
Establecer o cambiar la contraseña del sistema con el servidor web incorporado de HP .....	64
Configuración de ahorro de energía .....	66
Introducción .....	66
Impresión con EconoMode .....	66
Configuración del ajuste Reposo/Desactivación automática tras un periodo de inactividad .....	66
Establezca el retraso del apagado tras un periodo de inactividad y configure la impresora para que consuma 1 vatio de energía como máximo .....	67
Configuración del retraso del apagado .....	68
HP Web Jetadmin .....	70
Actualización del firmware .....	71
Método uno: Actualice el firmware utilizando el panel de control .....	71
Método dos: Actualice el firmware utilizando la Utilidad de actualización de firmware. ....	72
 <b>6 Solución de problemas .....</b>	 <b>73</b>
Asistencia al cliente .....	74
Sistema de ayuda del panel de control (solo para modelos con pantalla táctil) .....	75
Restauración de los valores predeterminados de fábrica .....	76
En el panel de control de la impresora se muestra el mensaje "Cartucho bajo" o "Cartucho muy bajo" .....	77
Cambio de la configuración "Muy bajo" .....	77
Para impresoras con función de fax .....	78
Solicitud de consumibles .....	79
La impresora no recoge el papel o se producen errores de alimentación .....	80
Introducción .....	80
El producto no recoge papel .....	80
El producto recoge varias hojas de papel .....	80
Eliminación de atascos de papel .....	81
Introducción .....	81
Ubicaciones de los atascos de papel .....	81
Atascos de papel frecuentes o que se repiten .....	82

Eliminación de atascos de papel de la ranura de una sola hoja (bandeja 1) .....	84
Eliminación de atascos de papel en la bandeja 2 .....	86
Eliminación de atascos de papel de la puerta trasera y el área del fusor .....	89
Eliminación de atascos de papel en la unidad dúplex (solo modelos dúplex) .....	91
Eliminación de atascos de papel en la bandeja de salida .....	93
Mejora de la calidad de impresión .....	95
Introducción .....	95
Actualizar el firmware de la impresora .....	96
Impresión desde un programa de software diferente .....	96
Comprobación de la configuración del tipo de papel para el trabajo de impresión .....	96
Comprobación de la configuración del tipo de papel en la impresora .....	96
Comprobación de la configuración del tipo de papel (Windows) .....	96
Comprobación de la configuración del tipo de papel (OS X) .....	96
Comprobación del estado del cartucho de tóner .....	97
Impresión de una página de limpieza .....	98
Comprobación visual del cartucho de tóner o los cartuchos. ....	100
Comprobación del papel y el entorno de impresión .....	100
Paso uno: Uso de papel conforme a las especificaciones de HP. ....	100
Paso dos: comprobación del entorno .....	100
Paso tres: configuración de la alineación de la bandeja individual .....	101
Uso de un controlador de impresión diferente .....	102
Comprobación de la configuración de EconoMode .....	103
Ajuste de la densidad de impresión .....	103
Calibración de la impresora para alinear los colores .....	104
Ajuste de la configuración del color (Windows) .....	105
Impresión e interpretación de la página de calidad de impresión .....	106
Solución de problemas de calidad .....	108
Introducción .....	108
Resolución de problemas de calidad de impresión .....	108
Solución de problemas de red cableada .....	117
Introducción .....	117
Conexión física deficiente .....	117
El equipo no puede comunicarse con la impresora .....	117
La impresora utiliza un enlace y una configuración de impresión dúplex incorrectos para la red .....	118
Programas de software nuevos pueden estar provocando problemas de compatibilidad .....	118
El equipo o la estación de trabajo pueden estar mal configurados .....	118
La impresora está desactivada o la configuración de red es incorrecta .....	118
Solución de problemas de red inalámbrica .....	119
Introducción .....	119
Lista de comprobación de conectividad inalámbrica .....	119
La impresora no imprime una vez finalizada la configuración inalámbrica .....	120



La impresora no imprime y el equipo tiene un firewall de terceros instalado .....	120
La conexión inalámbrica no funciona después de mover el router o la impresora inalámbricos .....	120
No se pueden conectar más equipos a la impresora inalámbrica .....	120
La impresora inalámbrica pierde la comunicación cuando se conecta a una VPN .....	121
La red no aparece en la lista de redes inalámbricas .....	121
La red inalámbrica no funciona .....	121
Realización de un test de diagnóstico de la red inalámbrica .....	121
Reducción de interferencias en una red inalámbrica .....	122

Índice .....	123
--------------	-----



---

# 1 Información general sobre la impresora

- [Vistas de la impresora](#)
- [Especificaciones de la impresora](#)
- [Configuración del hardware e instalación del software de la impresora](#)

## Para obtener más información:

La siguiente información es correcta en el momento de publicación. Para obtener información actualizada, consulte [www.hp.com/support/ljM253](http://www.hp.com/support/ljM253).

La ayuda detallada de HP para la impresora incluye la siguiente información:

- Instalación y configuración
- Conocimiento y uso
- Solución de problemas
- Descargar actualizaciones de software y firmware
- Cómo unirse a foros de asistencia
- Cómo encontrar información sobre normativas y garantía

## Vistas de la impresora

- [Vista frontal de la impresora](#)
- [Vista posterior de la impresora](#)
- [Vista del panel de control de 2 líneas \(solo los modelos nw y dn\)](#)
- [Vista del panel de control con pantalla táctil \(solo los modelos dw\)](#)

### Vista frontal de la impresora

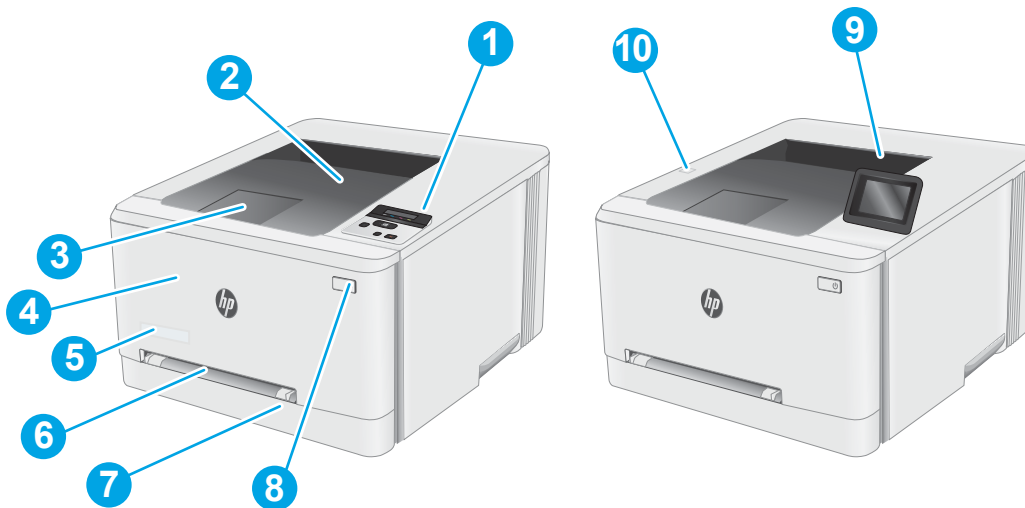

1	Panel de control retroiluminado de 2 líneas (solo los modelos nw y dn)
2	Bandeja de salida
3	Extensión de bandeja de salida
4	Puerta delantera (acceso a los cartuchos de tóner)
5	Nombre del modelo
6	Ranura de alimentación principal de una sola hoja (bandeja 1)
7	Bandeja de entrada principal (bandeja 2)
8	Botón de encendido
9	Panel de control con pantalla táctil a color (solo el modelo dw)
10	Puerto USB para impresión directa sin ordenador (solo el modelo dw)

## Vista posterior de la impresora

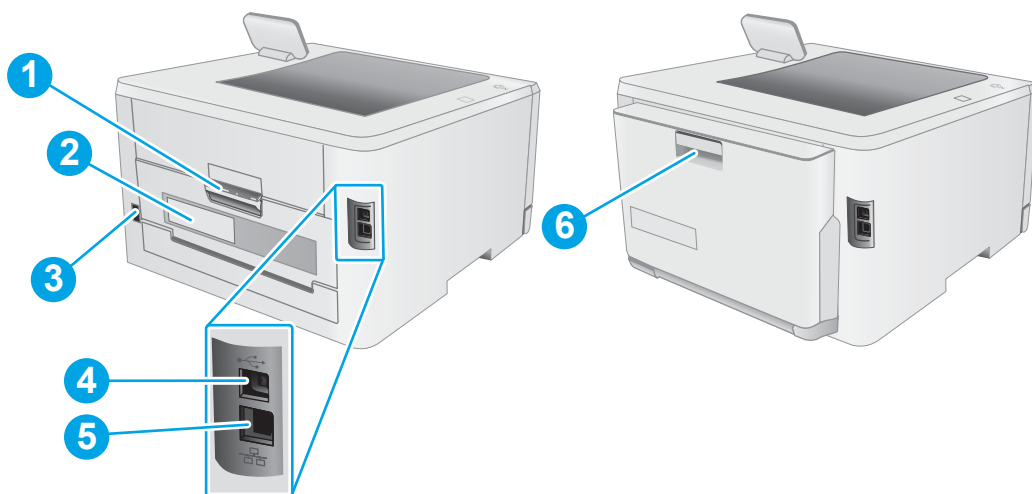



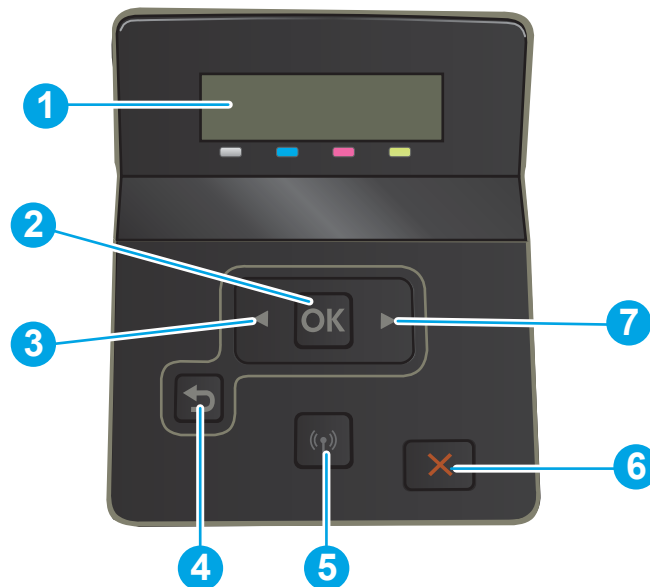

1	Puerta trasera (acceso para eliminar atascos)
2	Etiqueta del número de serie y número de producto
3	Conexión de alimentación
4	Puerto de interfaz USB
5	Puerto Ethernet
6	Unidad dúplex (solo en modelos dúplex)

## Vista del panel de control de 2 líneas (solo los modelos nw y dn)



1	Pantalla del panel de control de 2 líneas	Esta pantalla muestra menús e información de la impresora.
2	Botón OK	pulse el botón <b>OK</b> para realizar las siguientes acciones: <ul style="list-style-type: none"><li>• Abrir los menús del panel de control.</li><li>• Abrir un submenú en la pantalla del panel de control.</li><li>• Seleccionar una opción de un menú.</li><li>• Eliminar algunos errores.</li><li>• Empiece un trabajo de impresión en respuesta a un mensaje del panel de control (por ejemplo, cuando aparece el mensaje "<b>Pulse OK para continuar</b>" en la pantalla del panel de control).</li></ul>
3	Botón de flecha izquierda ◀	Utilice este botón para desplazarse por los menús o para disminuir el valor que aparece en la pantalla.

---

4	Botón de flecha hacia atrás 	Utilice este botón para realizar las siguientes acciones: <ul style="list-style-type: none"><li>• Salir de los menús del panel de control.</li><li>• Retroceder a un menú anterior en una lista de submenús.</li><li>• Retroceder a una opción de menú anterior en una lista de submenús (sin guardar los cambios hechos en la opción de menú).</li></ul>
5	Botón de conexión inalámbrica  (solo los modelos inalámbricos)	Toque este botón para acceder al menú inalámbrico.
6	Botón Cancelar 	Pulse este botón para cancelar un trabajo de impresión o para salir de los menús del panel de control.
7	Botón de flecha derecha 	Utilice este botón para desplazarse por los menús o para aumentar el valor que aparece en la pantalla.

---

## Vista del panel de control con pantalla táctil (solo los modelos dw)

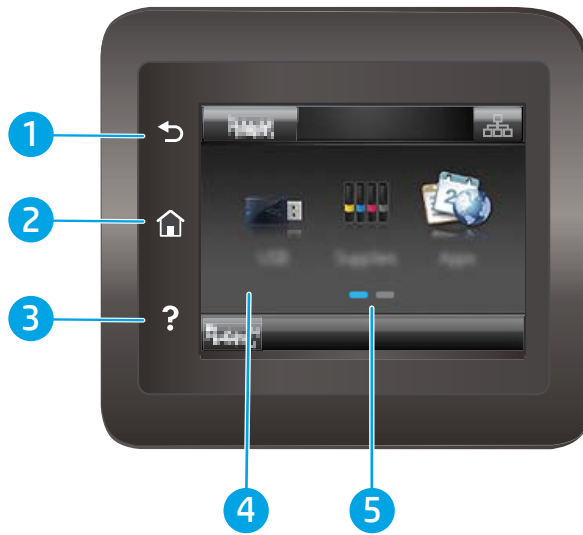

1	Botón de retroceso ↶:	Toque este botón para volver a la pantalla anterior.
2	Botón de inicio 🏠	Toque este botón para navegar por la pantalla de inicio.
3	Botón de ayuda ?	Toque este botón para abrir el sistema de ayuda del panel de control.
4	Pantalla táctil	La pantalla proporciona acceso a menús, animaciones de ayuda e información de la impresora.
5	Indicador de la pantalla de la página de inicio	El indicador especifica qué pantalla de inicio se está mostrando en el panel de control.

 **NOTA:** Aunque el panel de control no dispone de un botón **Cancelar** estándar, durante muchos procesos de la impresora aparecerá un botón **Cancelar** en la pantalla táctil. Gracias a él los usuarios podrán cancelar un proceso antes de que la impresora lo complete.







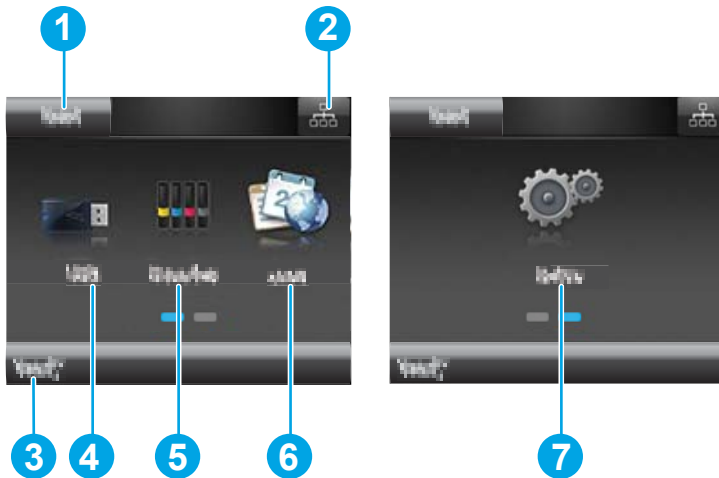

## Disposición de la pantalla de inicio

La pantalla de inicio permite acceder a las funciones de la impresora e indica el estado actual de esta.

Puede volver a la pantalla de inicio en cualquier momento si toca el botón de inicio que se encuentra en el panel de control de la impresora.





 **NOTA:** Las funciones que aparecen en la pantalla de inicio varían en función de la configuración de la impresora.

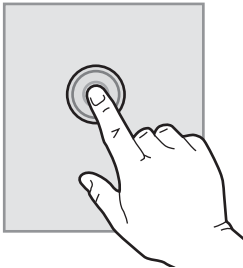

1	Botón <b>Restablecer</b>	Toque este botón para restablecer los ajustes de cualquier trabajo temporal a la configuración predeterminada de la impresora.
2	Botón de información de la conexión	Toque este botón para abrir el menú <b>Información de la conexión</b> , que proporciona información sobre la red. El botón aparece con forma de un icono de red con cable  o un icono de red inalámbrica  , en función del tipo de red a la que esté conectada la impresora.
3	Estado de la impresora	Esta zona de la pantalla proporciona información sobre el estado general de la impresora.
4	Botón <b>USB</b> 	Toque este botón para abrir el menú <b>Unidad flash USB</b> .
5	Botón <b>Consumibles</b> 	Toque este botón para ver información sobre el estado de los consumibles.
6	Botón <b>Aplicaciones</b> 	Toque este botón para abrir el menú <b>Aplicaciones</b> e imprimir directamente desde las aplicaciones web seleccionadas.
7	Botón <b>Configuración</b> 	Toque este botón para abrir el menú <b>Configuración</b> .

## Cómo usar el panel de control con pantalla táctil

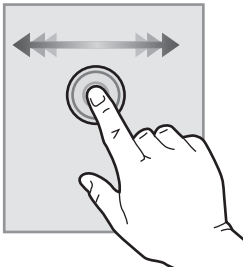
Siga estas acciones para usar el panel de control con pantalla táctil de la impresora.

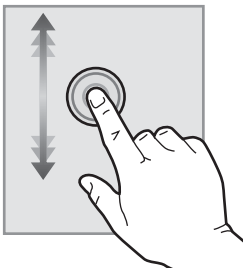
Acción	Descripción	Ejemplo
<b>Toque</b> 	Toque un elemento en la pantalla o selecciónelo para abrir el menú. Además, al desplazarse por los menús puede tocar brevemente la pantalla para que el desplazamiento se detenga.	Toque el botón <a href="#">Configuración</a>  para abrir el menú <a href="#">Configuración</a> .
<b>Deslizamiento</b> 	Toque la pantalla y, a continuación, pase el dedo en dirección horizontal para moverse por los laterales de las páginas.	Deslícese por la pantalla de inicio para acceder al botón <a href="#">Configuración</a>  .
<b>Desplazamiento</b> 	Toque la pantalla y, a continuación, mueva el dedo verticalmente sin levantarlo para así mover la pantalla.	Desplácese por el menú <a href="#">Configuración</a> .

# Especificaciones de la impresora

 **IMPORTANTE:** Las especificaciones siguientes son correctas en el momento de la publicación, pero están sujetas a posibles cambios. Para obtener información actualizada, consulte [www.hp.com/support/ljM253](http://www.hp.com/support/ljM253).

- [Especificaciones técnicas](#)
- [Sistemas operativos compatibles](#)
- [Soluciones de impresión móvil](#)
- [Dimensiones de la impresora](#)
- [Consumo de energía, especificaciones eléctricas y emisiones acústicas](#)
- [Características del entorno de funcionamiento](#)

## Especificaciones técnicas

Consulte [www.hp.com/support/ljM253](http://www.hp.com/support/ljM253) para obtener información actualizada.

## Sistemas operativos compatibles

La siguiente información se aplica a los controladores de impresión de Windows PCL 6 y HP específicos de la impresora para OS X, así como al instalador del software.

**Windows:** HP Software Installer instala la versión 3 del controlador de impresión "HP PCL.6", la versión 3 del controlador de impresión "HP PCL 6" o la versión 4 del controlador de impresión "HP PCL-6", en función del sistema operativo Windows. También instala software opcional cuando se utiliza el instalador de software. Descargue la versión 3 del controlador de impresión "HP PCL.6", la versión 3 del controlador de impresión "HP PCL 6" y la versión 4 del controlador de impresión "HP PCL-6" del sitio web de asistencia de esta impresora: [www.hp.com/support/ljM253](http://www.hp.com/support/ljM253).

**OS X:** los equipos Mac son compatibles con esta impresora. Descargue HP Easy Start de [123.hp.com/LaserJet](http://123.hp.com/LaserJet) o desde la página de soporte de impresión y, a continuación, utilice HP Easy Start para instalar el controlador de impresión de HP. HP Easy Start no se incluye en HP Software Installer.

1. Vaya a [123.hp.com/LaserJet](http://123.hp.com/LaserJet).
2. Siga los pasos indicados para descargar el software de la impresora.

**Linux:** Para obtener más información y controladores de impresión para Linux, visite [www.hp.com/go/linuxprinting](http://www.hp.com/go/linuxprinting).

**UNIX:** Para obtener información y conocer cuáles son los controladores de impresión para Linux, vaya a [www.hp.com/go/linux](http://www.hp.com/go/linux).

**Tabla 1-1** Sistemas operativos y controladores de impresión compatibles

Sistema operativo	Controlador de impresión instalado (desde el software en línea)	Notas
Windows® XP SP3, 32 bits	El controlador de impresión "HP PCL.6" específico de la impresora se instala para este sistema operativo como parte de la instalación del software.	Microsoft retiró la asistencia general para Windows XP en abril de 2009. HP hará lo posible por continuar proporcionando asistencia para este sistema operativo. Algunas funciones del controlador de impresión no son compatibles.

**Tabla 1-1** Sistemas operativos y controladores de impresión compatibles (continuación)

Sistema operativo	Controlador de impresión instalado (desde el software en línea)	Notas
Windows Vista®, 32 bits	El controlador de impresión "HP PCL.6" específico de la impresora se instala para este sistema operativo como parte de la instalación del software.	Microsoft retiró la asistencia general para Windows Vista en abril de 2012. HP hará lo posible por continuar proporcionando asistencia para el sistema operativo Vista discontinuado. Algunas funciones del controlador de impresión no son compatibles.
Windows 7, 32 bits y 64 bits	El controlador de impresión "HP PCL 6" específico de la impresora se instala para este sistema operativo como parte de la instalación del software.	
Windows 8, 32 bits y 64 bits	El controlador de impresión "HP PCL 6" específico de la impresora se instala para este sistema operativo como parte de la instalación del software.	Se proporciona compatibilidad con Windows 8 RT a través del controlador Microsoft IN OS versión 4 de 32 bits.
Windows 8.1, 32 bits y 64 bits	El controlador de impresión "HP PCL-6" V4 específico de la impresora se instala para este sistema operativo como parte de la instalación del software.	Se proporciona compatibilidad con Windows 8.1 RT a través del controlador Microsoft IN OS versión 4 de 32 bits.
Windows 10, 32 bits y 64 bits	El controlador de impresión "HP PCL-6" V4 específico de la impresora se instala para este sistema operativo como parte de la instalación del software.	
Windows Server 2008 SP2, 32 bits	El controlador de impresión "HP PCL.6" específico de la impresora está disponible para descargar en el sitio web de asistencia de la impresora. Descargue el controlador y luego utilice la herramienta para agregar impresoras de Microsoft para instalarlo.	Microsoft retiró la asistencia general para Windows Server 2008 en enero de 2015. HP hará lo posible por continuar proporcionando asistencia para el sistema operativo Server 2008. Algunas funciones del controlador de impresión no son compatibles.
Windows Server 2008 SP2, 64 bits	El controlador de impresión "HP PCL 6" específico de la impresora se puede descargar del sitio web de asistencia de la impresora. Descargue el controlador y luego utilice la herramienta para agregar impresoras de Microsoft para instalarlo.	Microsoft retiró la asistencia general para Windows Server 2008 en enero de 2015. HP hará lo posible por continuar proporcionando asistencia para el sistema operativo Server 2008.
Windows Server 2008 R2, SP 1, 64 bits	El controlador de impresión "HP PCL 6" específico de la impresora se instala para este sistema operativo como parte de la instalación del software.	
Windows Server 2012, 64 bits	El controlador de impresión "HP PCL 6" específico de la impresora se instala para este sistema operativo como parte de la instalación del software.	
Windows Server 2012 R2, 64 bits	El controlador de impresión "HP PCL-6" específico de la impresora se instala para este sistema operativo como parte de la instalación del software.	

**Tabla 1-1** Sistemas operativos y controladores de impresión compatibles (continuación)

Sistema operativo	Controlador de impresión instalado (desde el software en línea)	Notas
Windows Server 10 (2016), 32 y 64 bits	El controlador de impresión "HP PCL-6" específico de la impresora se instala para este sistema operativo como parte de la instalación del software.	
OS X 10.10 Yosemite, OS X 10.11 El Capitan, OS X 10.12 Sierra	Para instalar al controlador de impresión, descargue HP Easy Start desde <a href="http://123.hp.com/LaserJet">123.hp.com/LaserJet</a> . Siga los pasos indicados para instalar el software de la impresora y el controlador de impresión.	

 **NOTA:** Para obtener una lista actualizada de los sistemas operativos compatibles así como ayuda detallada de HP para la impresora, visite [www.hp.com/support/ljM253](http://www.hp.com/support/ljM253).

 **NOTA:** Para consultar la compatibilidad de los controladores HP UPD para esta impresora, vaya a [www.hp.com/go/upd](http://www.hp.com/go/upd). En **Información adicional**, haga clic en los enlaces.

**Tabla 1-2** Requisitos mínimos del sistema

Windows	OS X
<ul style="list-style-type: none"><li>• Unidad de CD-ROM, DVD, o una conexión a Internet</li><li>• USB 1.1 exclusivo, conexión 2.0 o conexión de red</li><li>• 400 MB de espacio disponible en disco duro</li><li>• Memoria RAM de 1 GB (32 bits) o de 2 GB (64 bits)</li></ul>	<ul style="list-style-type: none"><li>• conexión a Internet</li><li>• 1 GB de espacio disponible en disco duro</li></ul>

## Soluciones de impresión móvil

HP dispone de varias soluciones de impresión móvil y soluciones ePrint que facilitan la impresión en impresoras HP desde ordenadores portátiles, tabletas, smartphones u otros dispositivos móviles. Para ver la lista completa y determinar cuál es la mejor opción, visite [www.hp.com/go/LaserJetMobilePrinting](http://www.hp.com/go/LaserJetMobilePrinting).

 **NOTA:** Actualice el firmware de la impresora para asegurarse de que todas las funciones de impresión móvil y ePrint son compatibles.

- Wi-Fi Direct (solo modelos inalámbricos)
- HP ePrint a través del correo electrónico (requiere que estén activados los servicios web de HP y que la impresora esté registrada en HP Connected)
- Aplicación HP ePrint (disponible para Android, iOS y BlackBerry)
- Aplicación HP All-in-One Remote para dispositivos iOS y Android
- Software HP ePrint
- Google Cloud Print

- AirPrint
- Impresión con Android

## Dimensiones de la impresora

Figura 1-1 Dimensiones de los modelos M254nw y M254dn

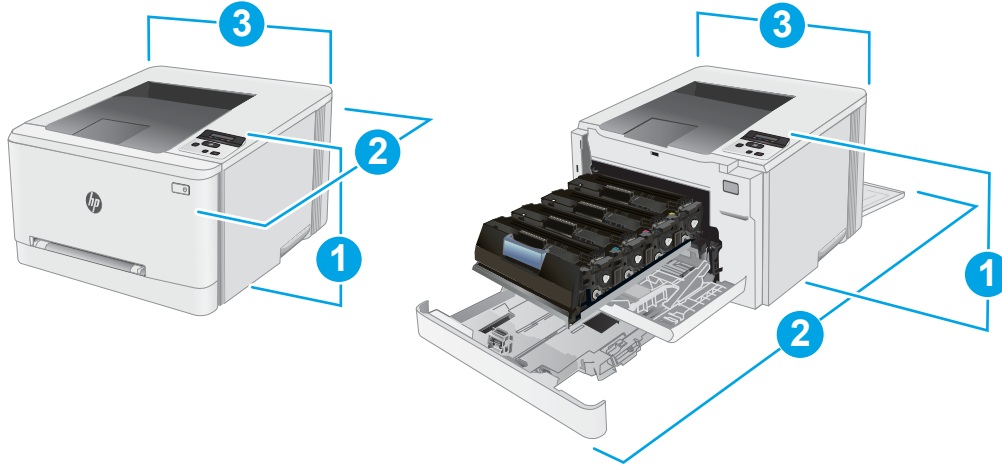

	Impresora completamente cerrada	Impresora completamente abierta
1. Altura	247,5 mm	247,5 mm
2. Profundidad	<b>Modelos M254nw:</b> 385,8 mm <b>Modelos M254dn:</b> 419 mm	<b>Modelos M254nw:</b> 855 mm <b>Modelos M254dn:</b> 1008 mm
3. Ancho	392 mm	392 mm
Peso (con cartuchos)	<b>Modelos M254nw:</b> 13,8 kg <b>Modelos M254dn:</b> 14,8 kg	

Figura 1-2 Dimensiones de los modelos M254dw

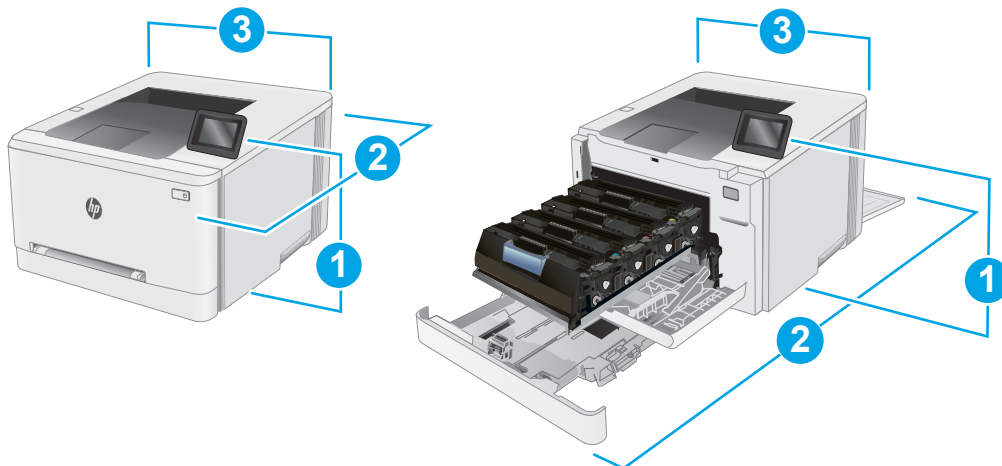

	Impresora completamente cerrada	Impresora completamente abierta
1. Altura	247,5 mm	297 mm
2. Profundidad	419 mm	1008 mm
3. Ancho	392 mm	392 mm
Peso (con cartuchos)	14,8 kg	

## Consumo de energía, especificaciones eléctricas y emisiones acústicas

Consulte [www.hp.com/support/ljM253](http://www.hp.com/support/ljM253) para obtener información actualizada.

**⚠ PRECAUCIÓN:** Los requisitos de alimentación eléctrica son diferentes según el país/región de venta de la impresora. No convierta los voltajes de funcionamiento. Esto dañará la impresora e invalidará la garantía de la impresora.

## Características del entorno de funcionamiento

**Tabla 1-3** Características del entorno de funcionamiento

Entorno	Recomendado	Permitido
Temperatura	De 17° a 25 °C	Entre 15 y 30 °C
Humedad relativa	30 % a 70 % de humedad relativa (HR)	Del 10 al 80 % (humedad relativa)

# Configuración del hardware e instalación del software de la impresora

Para obtener instrucciones de configuración básica, consulte el póster de instalación y la guía de instalación inicial que se suministra con la impresora. Para obtener instrucciones adicionales, visite el sitio web de soporte de HP.

Vaya a [www.hp.com/support/ljM253](http://www.hp.com/support/ljM253) si desea obtener ayuda detallada de HP para la impresora. Encuentre ayuda sobre los temas siguientes:

- Instalación y configuración
- Conocimiento y uso
- Solución de problemas
- Descargar actualizaciones de software y firmware
- Cómo unirse a foros de asistencia
- Cómo encontrar información sobre normativas y garantía



---

## 2 Bandejas de papel

- [Introducción](#)
- [Carga de papel en la ranura de una sola hoja \(bandeja 1\)](#)
- [Cargue papel en la bandeja 2](#)
- [Carga e impresión de sobres](#)
- [Carga e impresión de etiquetas](#)

### Para obtener más información:

La siguiente información es correcta en el momento de publicación. Para obtener información actualizada, consulte [www.hp.com/support/ljM253](http://www.hp.com/support/ljM253).

La ayuda detallada de HP para la impresora incluye la siguiente información:

- Instalación y configuración
- Conocimiento y uso
- Solución de problemas
- Descargar actualizaciones de software y firmware
- Cómo unirse a foros de asistencia
- Cómo encontrar información sobre normativas y garantía

# Introducción

**⚠ PRECAUCIÓN:** No extienda más de una bandeja para papel cada vez.

No utilice la bandeja para papel como apoyo para subirse encima.

Mantenga las manos alejadas de las bandejas para papel cuando las cierre.

Todas las bandejas deben estar cerradas para mover la impresora.

## Carga de papel en la ranura de una sola hoja (bandeja 1)

### Introducción

La información siguiente describe cómo cargar papel en la bandeja 1. Esta bandeja admite una hoja de papel. Úsela para imprimir documentos de una sola página, documentos que requieran varios tipos de papel o sobres.

**📝 NOTA:** Para evitar atascos de papel:

- Nunca agregue ni retire papel de la bandeja durante la impresión.
- Utilice papel que no esté arrugado, doblado o dañado.

1. Deslice hacia afuera las guías de anchura del papel de la ranura de alimentación principal de una sola hoja.

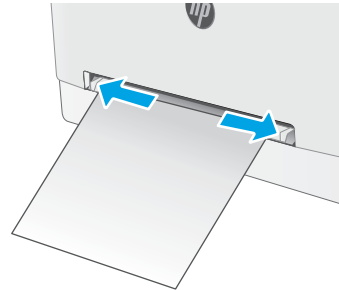

2. Coloque el margen superior de la hoja en la apertura y ajuste las guías laterales de forma que toquen ligeramente la hoja, pero sin doblarla.

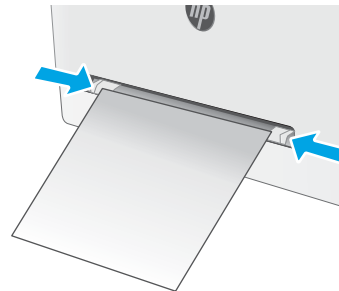

3. Introduzca la hoja en la ranura y sosténgala. La impresora introducirá parcialmente la hoja en la ruta del papel. Para obtener información acerca de cómo orientar el papel, consulte [Orientación del papel de la bandeja 1 en la página 18](#).

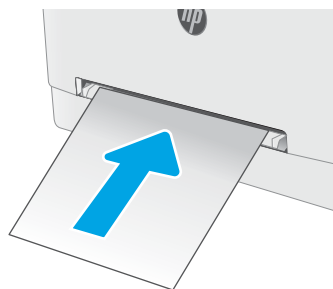

**NOTA:** En función del tamaño del papel, es posible que necesite sostener la hoja con las dos manos hasta que vaya avanzando por la impresora.

4. En el ordenador, comience el proceso de impresión desde la aplicación de software. Asegúrese de que el controlador esté configurado para el tipo y tamaño de papel apropiados según el papel que se vaya a imprimir desde la ranura de alimentación principal de una sola hoja.



## Orientación del papel de la bandeja 1

Si utiliza papel que requiera una orientación específica, cárguelo según la información de la siguiente tabla.

Tipo de papel	Orientación de la imagen	Salida	Tamaño del papel	Cómo cargar el papel
Membretes o preimpresos	Vertical <b>NOTA:</b> En la bandeja 1, el papel A5 puede estar orientado para la impresión horizontal y vertical.	Impresión a 1 cara	Carta, Legal, Ejecutivo, Oficio (8,5 x 13), A4, A5, A6, B5 (JIS), B5 (ISO), Postal 10, Tarjeta postal japonesa (postal [JIS]), Doble postal japonesa girada (postal doble [JIS])	Boca arriba Margen superior hacia la impresora 
		Impresión a doble cara	Carta, Legal, Ejecutivo, Oficio (8,5 x 13), A4, A5, A6, B5 (JIS), B5 (ISO), Postal 10, Tarjeta postal japonesa (postal [JIS]), Doble postal japonesa girada (postal doble [JIS])	Boca abajo Margen superior hacia la impresora 
Preperforado	Vertical <b>NOTA:</b> En la bandeja 1, el papel A5 puede estar orientado para la impresión horizontal y vertical.	Impresión por una cara o a dos caras	Carta, Legal, Ejecutivo, Oficio (8,5 x 13), A4, A5, A6, B5 (JIS), B5 (ISO), Postal 10, Tarjeta postal japonesa (postal [JIS]), Doble postal japonesa girada (postal doble [JIS])	Boca arriba Los orificios miran hacia el lado izquierdo de la impresora 

# Cargue papel en la bandeja 2

## Introducción

La información siguiente describe cómo cargar papel en la bandeja 2. Esta bandeja admite hasta 250 hojas de papel de 75 g/m<sup>2</sup>.

 **NOTA:** Para evitar atascos de papel:

- Nunca agregue ni retire papel de la bandeja durante la impresión.
- Antes de cargar la bandeja, retire la totalidad del papel de la bandeja de entrada y enderece la pila.
- Al cargar la bandeja, no airee el papel.
- Utilice papel que no esté arrugado, doblado o dañado.

1. Abra la bandeja.

**NOTA:** No abra la bandeja mientras se esté usando.

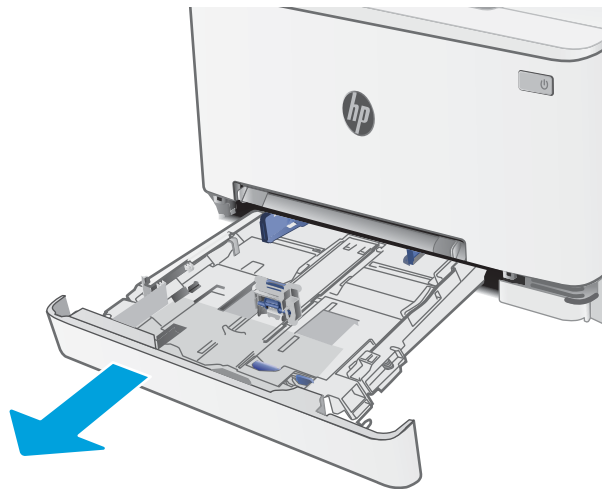

2. Ajuste las guías de papel apretando los seguros de ajuste y deslizando las guías hasta el tamaño de papel que se esté usando.

**NOTA:** Para cargar papel de tamaño Legal, extienda la bandeja pulsando el seguro azul y tirando de la parte frontal de la bandeja. Cuando está cargada con papel de tamaño Legal, la bandeja 2 se extiende unos 57,5 mm desde la parte frontal de la impresora.

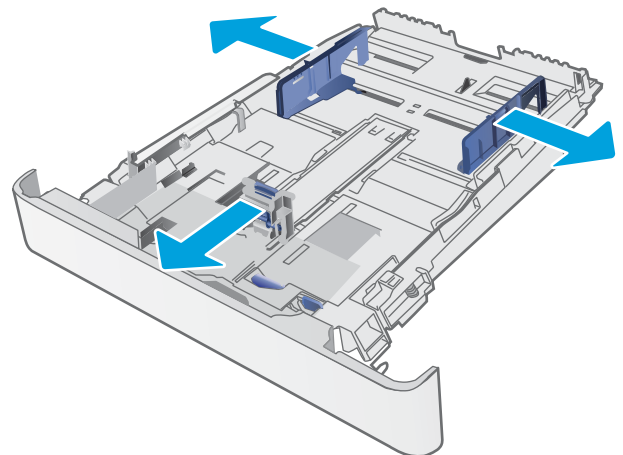

3. Cargue el papel en la bandeja. Para obtener información acerca de cómo orientar el papel, consulte [Orientación del papel en la bandeja 2 en la página 21](#).

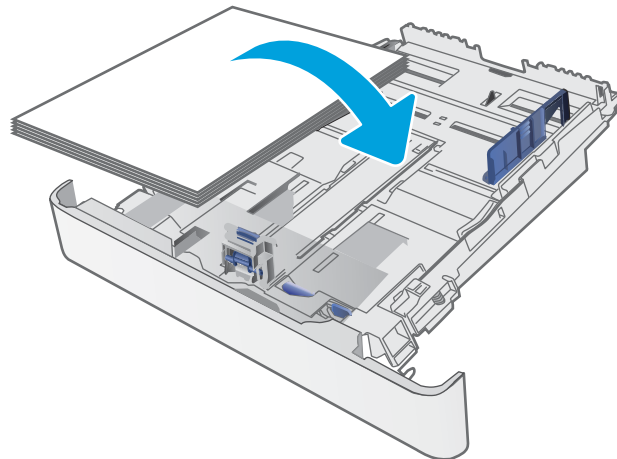

4. Ajuste las guías hasta que toquen ligeramente la pila de hojas sin llegar a doblarlas.

**NOTA:** No ajuste las guías de papel demasiado contra la pila de papel.

**NOTA:** Para evitar atascos, ajuste las guías de papel al tamaño correcto y no sobrecargue la bandeja.

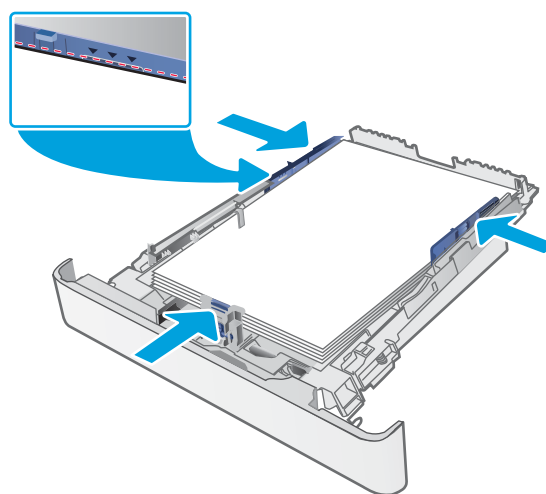

5. Cierre la bandeja.



## Orientación del papel en la bandeja 2

Si utiliza papel que requiera una orientación específica, cárguelo según la información de la siguiente tabla.

Tipo de papel	Orientación de la imagen	Salida	Tamaño del papel	Cómo cargar el papel
Membretes o preimpresos	Vertical	Impresión a 1 cara	Carta, Legal, Ejecutivo, Oficio (8,5 x 13), A4, A6, B5 (JIS), B5 (ISO), Postal 10, Tarjeta postal japonesa (postal [JIS]), Doble postal japonesa girada (postal doble [JIS])	Boca arriba Borde superior hacia la parte posterior de la bandeja
		Impresión a doble cara	Carta, Legal, Ejecutivo, Oficio (8,5 x 13), A4, A6, B5 (JIS), B5 (ISO), Postal 10, Tarjeta postal japonesa (postal [JIS]), Doble postal japonesa girada (postal doble [JIS])	Boca abajo Borde superior hacia la parte posterior de la bandeja
	Horizontal	Impresión a 1 cara	A5	Boca arriba Borde superior hacia la parte posterior de la bandeja

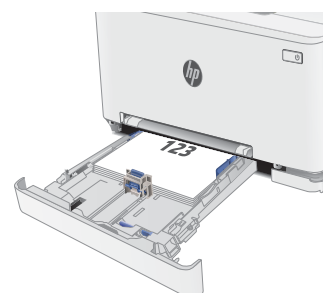

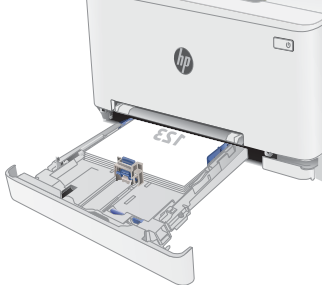
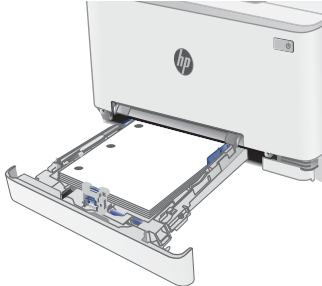
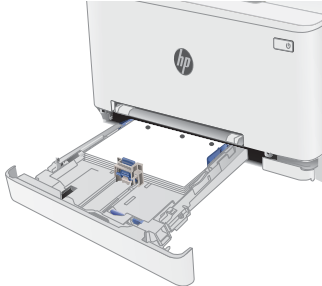
Tipo de papel	Orientación de la imagen	Salida	Tamaño del papel	Cómo cargar el papel
		Impresión a doble cara	A5	<p>Boca abajo</p> <p>Borde superior hacia la parte posterior de la bandeja</p> 
Preperforado	Vertical	Impresión por una cara o a dos caras	Carta, Legal, Ejecutivo, Oficio (8,5 x 13), A4, A6, B5 (JIS), B5 (ISO), Postal 10, Tarjeta postal japonesa (postal [JIS]), Doble postal japonesa girada (postal doble [JIS])	<p>Boca arriba</p> <p>Los orificios miran hacia el lado izquierdo de la bandeja</p> 
	Horizontal	Impresión por una cara o a dos caras	A5	<p>Boca arriba</p> <p>Orificios hacia la parte frontal de la bandeja</p> 



# Carga e impresión de sobres

## Introducción

La siguiente información describe cómo cargar e imprimir los sobres. La bandeja 1 admite 1 sobre. La bandeja 2 admite hasta 5 sobres.

Para imprimir sobres con la opción de alimentación manual, siga estos pasos para seleccionar la configuración adecuada en el controlador de impresión y a continuación, cargue los sobres en la bandeja después de enviar el trabajo de impresión a la impresora.

## Impresión de sobres

1. En el programa de software, seleccione la opción **Imprimir**.
2. Seleccione la impresora de la lista de impresoras y, a continuación, haga clic o toque el botón **Propiedades** o **Preferencias** para abrir el controlador de impresión.



**NOTA:** El nombre del botón varía en función del programa del software.



**NOTA:** Para acceder a estas funciones desde la pantalla de inicio de Windows 8 o 8.1, seleccione **Dispositivos, Imprimir** y, a continuación, seleccione la impresora.

---

3. Haga clic o toque la ficha **Papel/Calidad**.
4. Seleccione el tamaño adecuado de los sobres de la lista desplegable **Tamaño de papel**.
5. En la lista desplegable **Tipo de papel**, seleccione **Sobre**.
6. En la lista desplegable **Origen del papel**, seleccione **Alimentación manual**.
7. Haga clic en el botón **Aceptar** para cerrar el cuadro de diálogo **Propiedades del documento**.
8. En el cuadro de diálogo **Imprimir**, haga clic en el botón **Aceptar** para imprimir el trabajo.

## Orientación del sobre

Tabla 2-1 Orientación del sobre

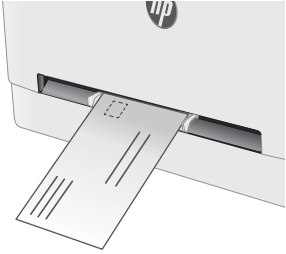
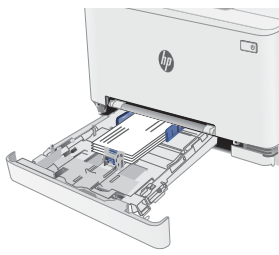
Bandeja	Tamaño sobre	Cómo cargar sobres
Bandeja 1	Sobre n.º 10, Sobre Monarca, Sobre B5, Sobre C5, Sobre DL	Boca arriba  Margen postal corto hacia la impresora
		
Bandeja 2	Sobre n.º 10, Sobre Monarca, Sobre B5, Sobre C5, Sobre DL	Boca arriba  Margen postal corto hacia la impresora
		

# Carga e impresión de etiquetas

## Introducción

La siguiente información describe cómo cargar e imprimir etiquetas. La bandeja 1 admite 1 hoja de etiquetas. La bandeja 2 admite hasta 50 hojas de etiquetas.

Para imprimir etiquetas mediante la opción de alimentación manual, siga estos pasos para seleccionar la configuración adecuada en el controlador de impresión y a continuación, cargue las etiquetas en la bandeja después de enviar el trabajo de impresión a la impresora. Cuando utiliza la alimentación manual, la impresora espera para imprimir el trabajo hasta que detecta que la bandeja se ha abierto.

## Alimentación manual de etiquetas

1. En el programa de software, seleccione la opción **Imprimir**.
2. Seleccione la impresora de la lista de impresoras y, a continuación, haga clic o toque el botón **Propiedades** o **Preferencias** para abrir el controlador de impresión.

---

 **NOTA:** El nombre del botón varía en función del programa del software.

 **NOTA:** Para acceder a estas funciones desde la pantalla de inicio de Windows 8 o 8.1, seleccione **Dispositivos, Imprimir** y, a continuación, seleccione la impresora.

---

3. Haga clic en la ficha **Papel/Calidad**.
4. En la lista desplegable **Tamaño de papel**, seleccione el tamaño adecuado de las hojas de etiquetas.
5. En la lista desplegable **Tipo de papel**, seleccione **Etiquetas**.
6. En la lista desplegable **Origen del papel**, seleccione **Alimentación manual**.
7. Haga clic en el botón **Aceptar** para cerrar el cuadro de diálogo **Propiedades del documento**.
8. En el cuadro de diálogo **Imprimir**, haga clic en el botón **Aceptar** para imprimir el trabajo.

## Orientación de las etiquetas

---

Bandeja	Cómo cargar etiquetas
Bandeja 1	Boca arriba Margen superior hacia la impresora

---

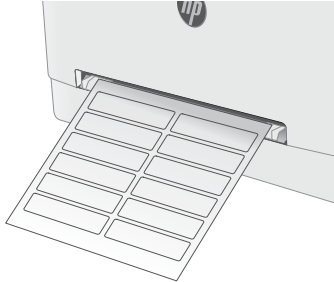

---

Bandeja 2	Boca arriba Margen superior hacia la impresora
-----------	---

---



---

## 3 Consumibles, accesorios y piezas

- [Pedido de consumibles, accesorios y piezas](#)
- [Sustitución de los cartuchos de tóner](#)

### Para obtener más información:

La siguiente información es correcta en el momento de publicación. Para obtener información actualizada, consulte [www.hp.com/support/ljM253](http://www.hp.com/support/ljM253).

La ayuda detallada de HP para la impresora incluye la siguiente información:

- Instalación y configuración
- Conocimiento y uso
- Solución de problemas
- Descargar actualizaciones de software y firmware
- Cómo unirse a foros de asistencia
- Cómo encontrar información sobre normativas y garantía

# Pedido de consumibles, accesorios y piezas

## Pedidos

Realice su pedido de consumibles y papel	<a href="http://www.hp.com/go/suresupply">www.hp.com/go/suresupply</a>
Realice su pedido de piezas y accesorios originales HP	<a href="http://www.hp.com/buy/parts">www.hp.com/buy/parts</a>
Realice su pedido a través del servicio técnico o proveedores de asistencia	Póngase en contacto con el proveedor de servicio técnico o asistencia autorizado por HP.
Pedido mediante el servidor web incorporado de HP (EWS)	Para acceder, en un navegador web compatible de su equipo, escriba la dirección IP o el nombre de host de la impresora en el campo de dirección/URL. El servidor Web incorporado incluye un enlace al sitio Web HP SureSupply, que proporciona la posibilidad de comprar consumibles de HP originales.

## Consumibles y accesorios

Elemento	Descripción	Número de cartucho	Número de pieza
<b>Consumibles</b>			
<b>Para uso sólo en Norteamérica, Latinoamérica, países/regiones de Asia-Pacífico y Japón</b>			
Cartucho de tóner negro original HP 202A LaserJet	Cartucho de tóner de recambio de capacidad estándar negro	202A	CF500A
Cartucho de tóner negro original de alta capacidad HP 202X LaserJet	Cartucho de tóner de recambio de gran capacidad negro	202X	CF500X
Cartucho de tóner cian original HP 202A LaserJet	Cartucho de tóner cian de recambio de capacidad estándar	202A	CF501A
Cartucho de tóner cian original de alta capacidad HP 202X LaserJet	Cartucho de tóner cian de recambio de gran capacidad	202X	CF501X
Cartucho de tóner amarillo original HP 202A LaserJet	Cartucho de tóner amarillo de recambio de capacidad estándar	202A	CF502A
Cartucho de tóner amarillo original de alta capacidad HP 202X LaserJet	Cartucho de tóner amarillo de recambio de gran capacidad	202X	CF502X
Cartucho de tóner magenta original HP 202A LaserJet	Cartucho de tóner magenta de recambio de capacidad estándar	202A	CF503A
Cartucho de tóner magenta original de alta capacidad HP 202X LaserJet	Cartucho de tóner magenta de recambio de gran capacidad	202X	CF503X
<b>Para uso sólo en Europa, Rusia, CIS, Oriente Medio y África</b>			
Cartucho de tóner negro original HP 203A LaserJet	Cartucho de tóner de recambio de capacidad estándar negro	203A	CF540A
Cartucho de tóner negro original de alta capacidad HP 203X LaserJet	Cartucho de tóner negro de recambio de gran capacidad	203X	CF540X
Cartucho de tóner cian original HP 203A LaserJet	Cartucho de tóner cian de recambio de capacidad estándar	203A	CF541A
Cartucho de tóner cian original de alta capacidad HP 203X LaserJet	Cartucho de tóner cian de recambio de gran capacidad	203X	CF541X

Elemento	Descripción	Número de cartucho	Número de pieza
Cartucho de tóner amarillo original HP 203A LaserJet	Cartucho de tóner amarillo de recambio de capacidad estándar	203A	CF542A
Cartucho de tóner amarillo original de alta capacidad HP 203X LaserJet	Cartucho de tóner amarillo de recambio de gran capacidad	203X	CF542X
Cartucho de tóner magenta original HP 203A LaserJet	Cartucho de tóner magenta de recambio de capacidad estándar	203A	CF543A
Cartucho de tóner magenta original de alta capacidad HP 203X LaserJet	Cartucho de tóner magenta de recambio de gran capacidad	203X	CF543X

## Piezas de autoreparación por parte del cliente

Hay piezas de reparación por parte del propio cliente (CSR) disponibles para muchas impresoras HP LaserJet y que permiten reducir el tiempo de reparación. Para obtener más información sobre el programa CSR y sus ventajas, visite [www.hp.com/go/csr-support](http://www.hp.com/go/csr-support) y [www.hp.com/go/csr-faq](http://www.hp.com/go/csr-faq).

Para pedir piezas de sustitución de HP originales, visite [www.hp.com/buy/parts](http://www.hp.com/buy/parts) o póngase en contacto con el proveedor de servicio técnico o autorizado de HP. Al realizar el pedido, necesitará uno de los datos siguientes: el número de referencia, el número de serie (que se encuentra en la parte posterior de la impresora), el número del producto o el nombre de la impresora.

- Las piezas que se identifican como piezas de sustitución de carácter **Obligatorio** por el usuario las deben instalar los clientes, a menos que acepte pagar al personal de asistencia técnica de HP para que realice la reparación. Para esas piezas no se proporciona asistencia in situ o de devolución al almacén de acuerdo con la garantía de la impresora HP.
- Las piezas que se identifican como piezas de sustitución **Opcional** por el usuario las pueden instalar el personal de asistencia técnica de HP si se solicita, sin ningún coste adicional durante el periodo de garantía de la impresora.

Elemento	Descripción	Opciones de sustitución por el usuario	Número de pieza
Bandeja de la ranura de alimentación principal de una sola hoja	Bandeja de sustitución para la ranura de alimentación principal de una sola hoja (bandeja 1)	Obligatorio	RM2-1693-000
Bandeja de entrada de 250 hojas	Casete de sustitución para la bandeja 2	Obligatorio	RM2-1679-000

# Sustitución de los cartuchos de tóner

## Introducción

Esta impresora avisa cuando el nivel del cartucho de tóner es bajo. La vida útil real restante del cartucho de tóner puede variar. Tenga un cartucho de impresión de sustitución disponible para instalarlo cuando la calidad de impresión deje de ser aceptable.

Para adquirir cartuchos o comprobar su compatibilidad con la impresora, diríjase a HP SureSupply en la dirección [www.hp.com/go/suresupply](http://www.hp.com/go/suresupply). Desplácese hasta la parte inferior de la página y compruebe que la información del país/la región sea correcta.

La impresora utiliza cuatro colores y tiene un cartucho de tóner diferente para cada color: amarillo (Y), magenta (M), cian (C) y negro (K). Los cartuchos de tóner están en el interior de la puerta frontal.

Artículo	Descripción	Número de cartucho	Número de pieza
<b>Para uso sólo en Norteamérica, Latinoamérica, países/regiones de Asia-Pacífico y Japón</b>			
Cartucho de tóner negro original HP 202A LaserJet	Cartucho de tóner de recambio de capacidad estándar negro	202A	CF500A
Cartucho de tóner negro original de alta capacidad HP 202X LaserJet	Cartucho de tóner de recambio de gran capacidad negro	202X	CF500X
Cartucho de tóner cian original HP 202A LaserJet	Cartucho de tóner cian de recambio de capacidad estándar	202A	CF501A
Cartucho de tóner cian original de alta capacidad HP 202X LaserJet	Cartucho de tóner cian de recambio de gran capacidad	202X	CF501X
Cartucho de tóner amarillo original HP 202A LaserJet	Cartucho de tóner amarillo de recambio de capacidad estándar	202A	CF502A
Cartucho de tóner amarillo original de alta capacidad HP 202X LaserJet	Cartucho de tóner amarillo de recambio de gran capacidad	202X	CF502X
Cartucho de tóner magenta original HP 202A LaserJet	Cartucho de tóner magenta de recambio de capacidad estándar	202A	CF503A
Cartucho de tóner magenta original de alta capacidad HP 202X LaserJet	Cartucho de tóner magenta de recambio de gran capacidad	202X	CF503X
<b>Para uso sólo en Europa, Rusia, CIS, Oriente Medio y África</b>			
Cartucho de tóner negro original HP LaserJet 203A	Cartucho de tóner de recambio de capacidad estándar negro	203A	CF540A
Cartucho de tóner negro original de gran capacidad HP 203X LaserJet	Cartucho de tóner negro de recambio de gran capacidad	203X	CF540X
Cartucho de tóner cian original HP 203A LaserJet	Cartucho de tóner cian de recambio de capacidad estándar	203A	CF541A
Cartucho de tóner cian original de alta capacidad HP 203X LaserJet	Cartucho de tóner cian de recambio de gran capacidad	203X	CF541X
Cartucho de tóner amarillo original HP 203A LaserJet	Cartucho de tóner amarillo de recambio de capacidad estándar	203A	CF542A
Cartucho de tóner amarillo original de alta capacidad HP 203X LaserJet	Cartucho de tóner amarillo de recambio de gran capacidad	203X	CF542X



Artículo	Descripción	Número de cartucho	Número de pieza
Cartucho de tóner magenta original HP 203A LaserJet	Cartucho de tóner magenta de recambio de capacidad estándar	203A	CF543A
Cartucho de tóner magenta original de alta capacidad HP 203X LaserJet	Cartucho de tóner magenta de recambio de gran capacidad	203X	CF543X

**NOTA:** Los cartuchos de tóner de alta capacidad pueden contener más tóner que los cartuchos estándar para proporcionar un mayor rendimiento. Para obtener más información, visite [www.hp.com/go/learnaboutsupplies](http://www.hp.com/go/learnaboutsupplies).

No extraiga el cartucho de tóner de su embalaje hasta que no llegue el momento de instalarlo.

**PRECAUCIÓN:** Para evitar que el cartucho de tóner se dañe, no lo exponga a la luz más de unos pocos minutos. Cubra el tambor de imágenes verde si debe retirar el cartucho de tóner de la impresora durante un periodo extendido.

La siguiente ilustración muestra los componentes del cartucho de tóner.

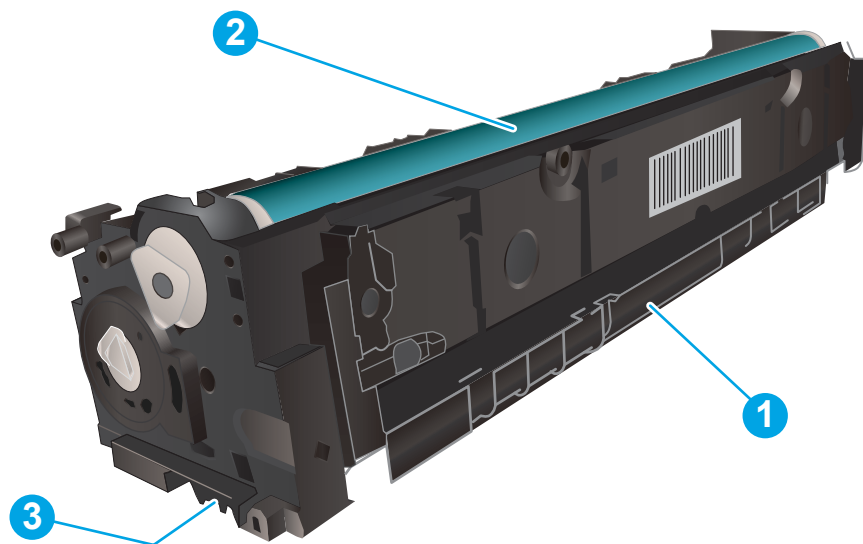

1	Asa
2	Tambor de imágenes
3	Chip de memoria

**PRECAUCIÓN:** Si se mancha la ropa de tóner, límpiela con un paño seco y lávela en agua fría. El agua caliente fija el tóner en los tejidos.

**NOTA:** La caja del cartucho de tóner contiene información acerca del reciclaje de cartuchos de tóner usados.

## Extracción y sustitución de los cartuchos de tóner

1. Abra la puerta delantera.



2. Sujete el asa azul del cajón del cartucho de tóner y, a continuación, tire del cajón.

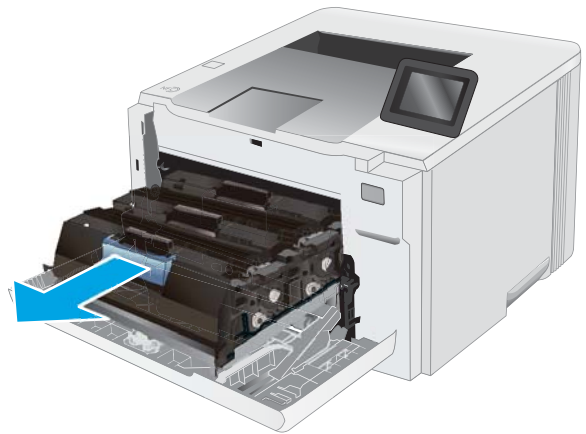

3. Tome el cartucho de tóner por el asa y tire de él hacia afuera para extraerlo.

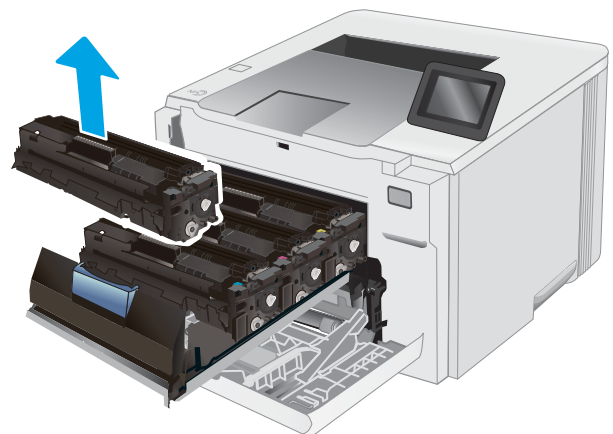

4. Saque el nuevo paquete de cartucho de t ner de la caja y suelte la pesta a del embalaje.

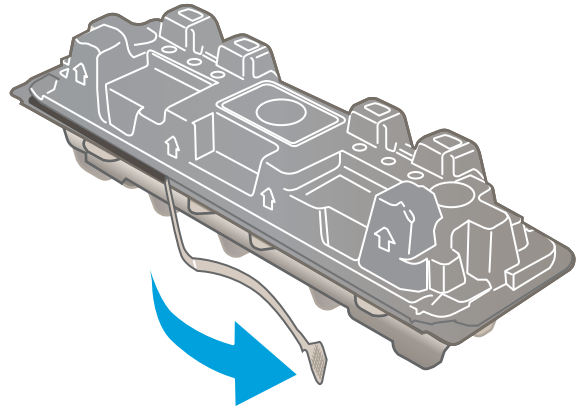

5. Retire el embalaje abierto del cartucho de t ner. Guarde todos los materiales de embalaje para el reciclado del cartucho de t ner usado.

**NOTA:** Evite tocar el tambor verde de formaci n de im genes. Las marcas de dedos en el tambor de formaci n de im genes pueden provocar defectos de impresi n.

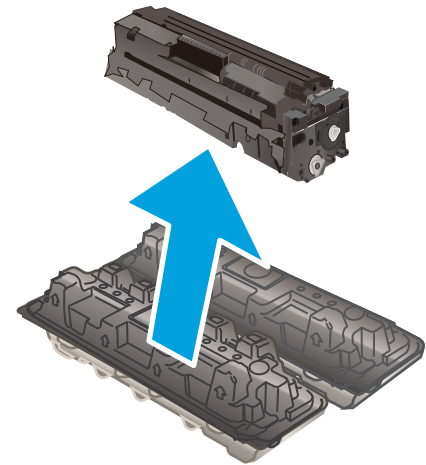

6. Sujete ambos lados del cartucho de t ner y ag telo suavemente de lado a lado para distribuir el t ner de manera uniforme en el interior del cartucho.

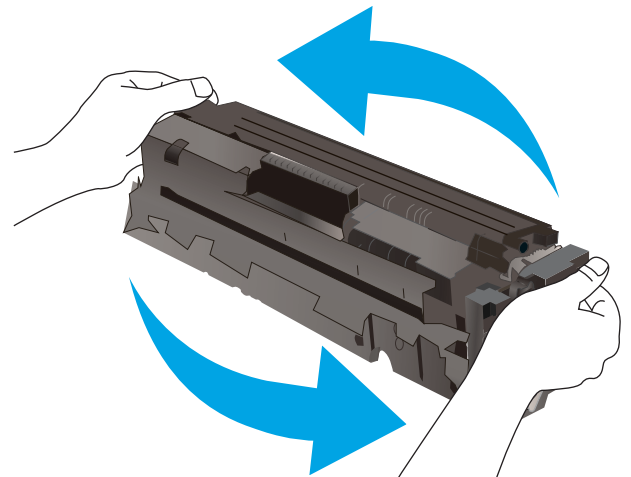

7. Instale el cartucho de tóner nuevo. Asegúrese de que la marca de color del cartucho coincide con la marca de color del cajón.

**NOTA:** Evite tocar el tambor verde de formación de imágenes. Las marcas de dedos en el tambor de formación de imágenes pueden provocar defectos de impresión.

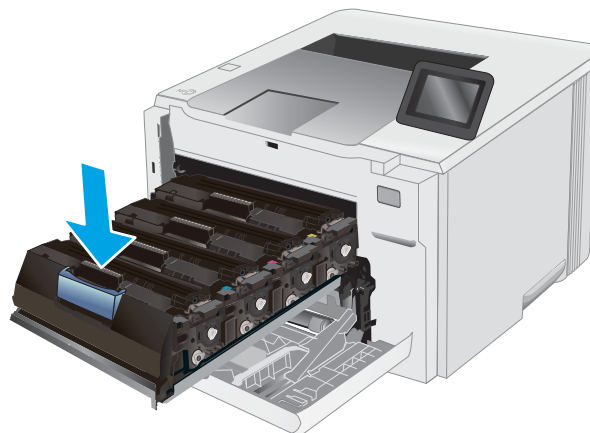

8. Cierre el cajón del cartucho de tóner.



9. Cierre la puerta delantera.



---

## 4 Impresión

- [Tareas de impresión \(Windows\)](#)
- [Tareas de impresión \(OS X\)](#)
- [Impresión móvil](#)
- [Uso de impresión directa desde USB \(solo modelos con pantalla táctil\)](#)

### Para obtener más información:

La siguiente información es correcta en el momento de publicación. Para obtener información actualizada, consulte [www.hp.com/support/ljM253](http://www.hp.com/support/ljM253).

La ayuda detallada de HP para la impresora incluye la siguiente información:

- Instalación y configuración
- Conocimiento y uso
- Solución de problemas
- Descargar actualizaciones de software y firmware
- Cómo unirse a foros de asistencia
- Cómo encontrar información sobre normativas y garantía

# Tareas de impresión (Windows)

## Cómo imprimir (Windows)

El siguiente procedimiento describe el proceso básico de impresión para Windows.

1. Desde el programa de software, seleccione la opción **Imprimir**.
2. Seleccione la impresora de la lista de impresoras. Para cambiar la configuración, haga clic en el botón **Propiedades** o **Preferencias** para abrir el controlador de impresión.

---

 **NOTA:** El nombre del botón varía según el programa de software.

 **NOTA:** En Windows 10, 8.1 y 8, estas aplicaciones tendrán un diseño diferente y funciones distintas a las que se describen a continuación para aplicaciones del escritorio. Para acceder a la función de impresión desde una aplicación de la pantalla de inicio, siga estos pasos:

- **Windows 10:** Pulse **Imprimir** y, a continuación, seleccione la impresora.
- **Windows 8.1 o 8:** Seleccione **Dispositivos**, pulse **Imprimir** y, a continuación, elija la impresora.

Con el controlador HP PCL-6 V4, la aplicación de impresión HP Smart descarga las funciones de controlador adicionales cuando se selecciona **Más opciones de configuración**.

---

 **NOTA:** Para obtener más información, haga clic en el botón Ayuda (?) en el controlador de impresión.

3. Haga clic en las pestañas del controlador de impresión para configurar las opciones disponibles. Por ejemplo, configure la orientación del papel en la ficha **Acabado** y defina el origen del papel, el tipo de papel, el tamaño de papel y la opciones de calidad en la ficha **Papel/Calidad**.
4. Haga clic en el botón **Aceptar** para volver al cuadro de diálogo **Imprimir**. Seleccione el número de copias que va a imprimir en esta pantalla.
5. Haga clic en el botón **Imprimir** para imprimir el trabajo.

## Impresión automática en ambas caras (Windows)

Utilice este procedimiento en impresoras que tengan una unidad de impresión dúplex automática instalada. Si la impresora no tiene una unidad de impresión dúplex automática instalada o desea imprimir en tipos de papel que el accesorio de impresión dúplex no admite, tiene la opción de imprimir en ambas caras manualmente.

1. Desde el programa de software, seleccione la opción **Imprimir**.
2. Seleccione la impresora de la lista de impresoras y, a continuación, haga clic en **Propiedades** o en **Preferencias** para abrir el controlador de impresión.

---

 **NOTA:** El nombre del botón varía según el programa de software.

 **NOTA:** En Windows 10, 8.1 y 8, estas aplicaciones tendrán un diseño de diferente y funciones distintas a las que se describen a continuación para aplicaciones del escritorio. Para acceder a la función de impresión desde una aplicación de la pantalla de inicio, siga estos pasos:

- **Windows 10:** Pulse **Imprimir** y, a continuación, seleccione la impresora.
- **Windows 8.1 o 8:** Seleccione **Dispositivos**, pulse **Imprimir** y, a continuación, elija la impresora.

Con el controlador HP PCL-6 V4, la aplicación de impresión HP Smart descarga las funciones de controlador adicionales cuando se selecciona **Más opciones de configuración**.

---

3. Haga clic en la ficha **Acabado**.
4. Seleccione **Imprimir en ambas caras**. Haga clic en **Aceptar** para cerrar el cuadro de diálogo **Propiedades del documento**.
5. En el cuadro de diálogo **Imprimir**, haga clic en **Imprimir** para imprimir el trabajo.

## Impresión manual en ambas caras (Windows)

Utilice este procedimiento en impresoras que no tengan una unidad de impresión dúplex automática instalada o para imprimir en papel que la unidad de impresión dúplex no admita.

1. Desde el programa de software, seleccione la opción **Imprimir**.
2. Seleccione la impresora de la lista de impresoras y, a continuación, haga clic en **Propiedades** o en **Preferencias** para abrir el controlador de impresión.

---

 **NOTA:** El nombre del botón varía según el programa de software.

 **NOTA:** En Windows 10, 8.1 y 8, estas aplicaciones tendrán un diseño de diferente y funciones distintas a las que se describen a continuación para aplicaciones del escritorio. Para acceder a la función de impresión desde una aplicación de la pantalla de inicio, siga estos pasos:

- **Windows 10:** pulse **Imprimir** y, a continuación, seleccione la impresora.
- **Windows 8.1 o 8:** seleccione **Dispositivos**, pulse **Imprimir** y, a continuación, elija la impresora.

Con el controlador HP PCL-6 V4, la aplicación de impresión HP Smart descarga las funciones de controlador adicionales cuando se selecciona **Más opciones de configuración**.

---

3. Haga clic en la ficha **Acabado**.
4. Seleccione **Imprimir en ambas caras (manualmente)** y, a continuación, haga clic en el botón **Aceptar** para cerrar el cuadro de diálogo **Propiedades del documento**.

5. En el cuadro de diálogo **Imprimir**, haga clic en **Imprimir** para imprimir la primera cara del trabajo.
6. Retire el trabajo impreso de la bandeja de salida y colóquelo en la bandeja 1.
7. Si se le solicita, pulse el botón del panel de control correspondiente para continuar.

## Impresión de varias páginas por hoja (Windows)

1. Desde el programa de software, seleccione la opción **Imprimir**.
2. Seleccione la impresora de la lista de impresoras y, a continuación, haga clic en **Propiedades** o en **Preferencias** para abrir el controlador de impresión.

---

 **NOTA:** El nombre del botón varía según el programa de software.

 **NOTA:** En Windows 10, 8.1 y 8, estas aplicaciones tendrán un diseño de diferente y funciones distintas a las que se describen a continuación para aplicaciones del escritorio. Para acceder a la función de impresión desde una aplicación de la pantalla de inicio, siga estos pasos:

- **Windows 10:** Pulse **Imprimir** y, a continuación, seleccione la impresora.
- **Windows 8.1 o 8:** Seleccione **Dispositivos**, pulse **Imprimir** y, a continuación, elija la impresora.

Con el controlador HP PCL-6 V4, la aplicación de impresión HP AiO Remote descarga las funciones de controlador adicionales cuando se selecciona **Más opciones de configuración**.

---

3. Haga clic en la ficha **Acabado**.
4. Seleccione el número de página por hoja en la lista desplegable **Páginas por hoja**.
5. Seleccione las opciones adecuadas de **Imprimir bordes de página**, **Orden de páginas** y **Orientación**. Haga clic en **Aceptar** para cerrar el cuadro de diálogo **Propiedades del documento**.
6. En el cuadro de diálogo **Imprimir**, haga clic en **Imprimir** para imprimir el trabajo.

## Selección del tipo de papel (Windows)

1. Desde el programa de software, seleccione la opción **Imprimir**.
2. Seleccione la impresora de la lista de impresoras y, a continuación, haga clic o toque el botón **Propiedades** o **Preferencias** para abrir el controlador de impresión.

---

 **NOTA:** El nombre del botón varía según el programa de software.

 **NOTA:** En Windows 10, 8.1 y 8, estas aplicaciones tendrán un diseño de diferente y funciones distintas a las que se describen a continuación para aplicaciones del escritorio. Para acceder a la función de impresión desde una aplicación de la pantalla de inicio, siga estos pasos:

- **Windows 10:** pulse **Imprimir** y, a continuación, seleccione la impresora.
- **Windows 8.1 o 8:** seleccione **Dispositivos**, pulse **Imprimir** y, a continuación, elija la impresora.

Con el controlador HP PCL-6 V4, la aplicación de impresión HP Smart descarga las funciones de controlador adicionales cuando se selecciona **Más opciones de configuración**.

---

3. Haga clic en la pestaña **Papel/Calidad**.
4. Seleccione la opción para el tipo de papel que esté utilizando y haga clic en **Aceptar**.



5. Haga clic en **Aceptar** para cerrar el cuadro de diálogo **Propiedades del documento**.
6. En el cuadro de diálogo **Imprimir**, haga clic en **Imprimir** para imprimir el trabajo.

# Tareas de impresión (OS X)

## Cómo imprimir (OS X)

El siguiente procedimiento describe el proceso básico de impresión para OS X.

1. Haga clic en el menú **Archivo** y, a continuación, en **Imprimir**.
2. Seleccione la impresora.
3. Haga clic en **Mostrar detalles** o en **Copias y páginas** y, a continuación, seleccione otros menús para ajustar la configuración de la impresora.

---

 **NOTA:** El nombre del elemento varía en función del programa del software.

---

4. Haga clic en el botón **Imprimir**.

## Impresión automática en ambas caras (OS X)

---

 **NOTA:** Esta información hace referencia a las impresoras que incluyen una unidad de impresión dúplex automática.

 **NOTA:** Esta función está disponible si instala el controlador de impresión de HP. Es posible que no esté disponible si se usa AirPrint.

---

1. Haga clic en el menú **Archivo** y, a continuación, en **Imprimir**.
2. Seleccione la impresora.
3. Haga clic en **Mostrar detalles** o en **Copias y páginas** y, a continuación, haga clic en el menú **Diseño**.

---

 **NOTA:** El nombre del elemento varía en función del programa del software.

---

4. Seleccione una opción de encuadernación en la lista desplegable **A doble cara**.
5. Haga clic en el botón **Imprimir**.

## Impresión manual en ambas caras (OS X)

---

 **NOTA:** Esta función está disponible si instala el controlador de impresión de HP. Es posible que no esté disponible si se usa AirPrint.

---

1. Haga clic en el menú **Archivo** y, a continuación, en **Imprimir**.
2. Seleccione la impresora.
3. Haga clic en **Mostrar detalles** o en **Copias y páginas** y, a continuación, haga clic en el menú **Dúplex manual**.

---

 **NOTA:** El nombre del elemento varía en función del programa del software.

---

4. Haga clic en el cuadro **Dúplex manual** para seleccionar una opción de encuadernación.
5. Haga clic en el botón **Imprimir**.
6. Vaya a la impresora y retire el papel en blanco que se encuentre en la bandeja 1.

7. Retire la pila impresa de la bandeja de salida y colóquela con la cara impresa boca abajo en la bandeja de entrada.
8. Si se le solicita, toque el botón del panel de control adecuado para continuar.

## Impresión de varias páginas por hoja (OS X)

1. Haga clic en el menú **Archivo** y, a continuación, en **Imprimir**.
2. Seleccione la impresora.
3. Haga clic en **Mostrar detalles** o en **Copias y páginas** y, a continuación, haga clic en el menú **Diseño**.



**NOTA:** El nombre del elemento varía en función del programa del software.

4. En la lista desplegable **Páginas por hoja**, seleccione el número de páginas que desee imprimir en cada hoja.
5. En el área **Orientación**, seleccione el orden y la colocación de las páginas en la hoja.
6. En el menú **Márgenes**, seleccione el tipo de margen que desee imprimir alrededor de cada página de la hoja.
7. Haga clic en el botón **Imprimir**.

## Selección del tipo de papel (OS X)

1. Haga clic en el menú **Archivo** y, a continuación, en **Imprimir**.
2. Seleccione la impresora.
3. Haga clic en **Mostrar detalles** o en **Copias y páginas** y, a continuación, haga clic en el menú **Soporte y calidad** o en el menú **Papel/Calidad**.



**NOTA:** El nombre del elemento varía en función del programa del software.

4. Seleccione entre las opciones de **Soporte y calidad** o **Papel/Calidad**.



**NOTA:** Esta lista contiene el conjunto principal de opciones disponibles. Algunas opciones no están disponibles en todas las impresoras.

- **Tipo de soporte:** Seleccione la opción para el tipo de papel del trabajo de impresión.
  - **Calidad de impresión:** Seleccione el nivel de resolución para el trabajo de impresión.
  - **Impresión de borde a borde:** Seleccione esta opción para imprimir cerca de los bordes del papel.
  - **EconoMode:** Seleccione esta opción para ahorrar tóner al imprimir borradores de documentos.
5. Haga clic en el botón **Imprimir**.

# Impresión móvil

## Introducción

HP dispone de varias soluciones de impresión móvil y soluciones ePrint que facilitan la impresión en impresoras HP desde ordenadores portátiles, tabletas, smartphones u otros dispositivos móviles. Para ver la lista completa y determinar cuál es la mejor opción, visite [www.hp.com/go/LaserJetMobilePrinting](http://www.hp.com/go/LaserJetMobilePrinting).

 **NOTA:** Actualice el firmware de la impresora para asegurarse de que todas las funciones de impresión móvil y ePrint son compatibles.

- [Wi-Fi Direct \(solo modelos inalámbricos\)](#)
- [HP ePrint via email](#)
- [Software HP ePrint](#)
- [AirPrint](#)
- [Impresión incorporada en Android](#)

## Wi-Fi Direct (solo modelos inalámbricos)

La función Wi-Fi Direct permite imprimir desde un dispositivo móvil inalámbrico sin necesidad de establecer una conexión a una red o a Internet.

 **NOTA:** No todos los sistemas operativos móviles son compatibles actualmente con Wi-Fi Direct.

 **NOTA:** Para los dispositivos móviles no compatibles con Wi-Fi Direct, la conexión Wi-Fi Direct solo permite imprimir. Después de utilizar Wi-Fi Direct para imprimir, debe volver a conectarse a una red local para acceder a Internet.

Para acceder a la conexión Wi-Fi Direct de la impresora, siga estos pasos:

 **NOTA:** Los pasos varían en función del tipo de panel de control.

1



1 Paneles de control de 2 líneas

2



2 Panel de control con pantalla táctil

## Paneles de control de 2 líneas:

1. En el panel de control de la impresora, pulse el botón **OK**.
2. Abra los siguientes menús:
  - [Configuración de red](#)
  - [Wi-Fi directo](#)
  - [Método de conexión](#)
3. Elija uno de los métodos de conexión siguientes:
  - **Automática**: Si selecciona esta opción, la contraseña se establece en 12345678.
  - **Manual**: Si selecciona esta opción, se genera una contraseña segura y aleatoria.
4. En el dispositivo móvil, abra el menú **Wi-Fi** o **Wi-Fi Direct**.
5. En la lista de redes disponibles, seleccione el nombre de la impresora.

---

 **NOTA:** Si no aparece el nombre de la impresora, puede que no llegue la señal de Wi-Fi Direct. Coloque el dispositivo cerca de la impresora.

---

6. Si el sistema lo solicita, introduzca la contraseña de Wi-Fi Direct o seleccione **Aceptar** en el panel de control de la impresora.

---

 **NOTA:** Para los dispositivos Android compatibles con Wi-Fi Direct, si el método de conexión está configurado como **Automático**, la conexión se establecerá de forma automática, sin que se solicite una contraseña. Si el método de conexión está configurado como **Manual**, deberá pulsar el botón **OK** o proporcionar un número de identificación personal (PIN), que se muestra en el panel de control de la impresora, que servirá de contraseña en el dispositivo móvil.

---

7. Abra el documento y seleccione la opción **Imprimir**.

---

 **NOTA:** Si el dispositivo móvil no es compatible con la impresión, instale la aplicación móvil HP ePrint.

---

8. Seleccione la impresora en la lista de impresoras disponibles y, a continuación, seleccione **Imprimir**.
9. Una vez haya finalizado el trabajo de impresión, algunos dispositivos móviles tendrán que volver a conectarse a la red local.

## Paneles de control con pantalla táctil:

1. En la pantalla de inicio del panel de control de la impresora, toque el botón de información de conexión .
2. Abra los siguientes menús:
  - [Wi-Fi directo](#)
  - [Configuración](#)
  - [Método de conexión](#)
3. Elija uno de los métodos de conexión siguientes:

- **Automática:** Si elige esta opción, se establece la contraseña en 12345678.
  - **Manual:** Si elige esta opción, se genera una contraseña aleatoria y segura.
4. En el dispositivo móvil, abra el menú **Wi-Fi** o **Wi-Fi Direct**.
  5. En la lista de redes disponibles, seleccione el nombre de la impresora.

---

 **NOTA:** Si no aparece el nombre de la impresora, puede que no llegue la señal de Wi-Fi Direct. Coloque el dispositivo cerca de la impresora.

---

6. Si el sistema lo solicita, introduzca la contraseña de Wi-Fi Direct o seleccione **Aceptar** en el panel de control de la impresora.

---

 **NOTA:** Para los dispositivos Android compatibles con Wi-Fi Direct, si el método de conexión está configurado como **Automático**, la conexión se establecerá de forma automática, sin que se solicite una contraseña. Si el método de conexión está configurado como **Manual**, deberá pulsar el botón **OK** o proporcionar un número de identificación personal (PIN), que se muestra en el panel de control de la impresora, que servirá de contraseña en el dispositivo móvil.

---

 **NOTA:** Para acceder a la contraseña de Wi-Fi Direct, en la pantalla de inicio del panel de control de la impresora, toque el botón Información de conexión  / .

---

7. Abra el documento y seleccione la opción **Imprimir**.

---

 **NOTA:** Si el dispositivo móvil no es compatible con la impresión, instale la aplicación móvil HP ePrint.

---

8. Seleccione la impresora en la lista de impresoras disponibles y, a continuación, seleccione **Imprimir**.
9. Una vez haya finalizado el trabajo de impresión, algunos dispositivos móviles tendrán que volver a conectarse a la red local.

Los siguientes dispositivos y sistemas operativos informáticos son compatibles con **Wi-Fi Direct**:

- Los móviles y tabletas con el sistema operativo 4.0 o posterior que tengan el complemento de impresión móvil HP Print Service o Mopria instalado.
- La mayoría de equipos, tabletas y portátiles con Windows 8.1 que tengan el controlador de impresión de HP instalado.

Los siguientes dispositivos y sistemas operativos informáticos no son compatibles con **Wi-Fi Direct**, pero pueden imprimir con una impresora que sí lo sea:

- iPad y iPhone de Apple.
- Equipos Mac con OS X.

Para obtener más información sobre la impresión mediante Wi-Fi Direct, visite [www.hp.com/go/wirelessprinting](http://www.hp.com/go/wirelessprinting).

Las funciones Wi-Fi Direct pueden activarse o desactivarse desde el panel de control de la impresora.

## Activar o desactivar Wi-Fi directo

---

 **NOTA:** Los pasos varían en función del tipo de panel de control.

---

**1****2**

1 Paneles de control de 2 líneas

2 Panel de control con pantalla táctil

- 1. Paneles de control de 2 líneas:** En el panel de control de la impresora, pulse el botón **OK** y, a continuación, abra el menú de [Configuración de red](#).

**Paneles de control con pantalla táctil:** En la pantalla de inicio del panel de control de la impresora, seleccione el botón de información de conexión .

- 2.** Abra los siguientes menús:

- [Wi-Fi directo](#)
- [Configuración](#) (solo para paneles de control con pantalla táctil)
- [Encendido/apagado](#)

- 3.** Toque el elemento del menú [Activación](#). Toque el botón de [desactivación](#) para desactivar la impresión con Wi-Fi directo.



**NOTA:** En entornos en los que se haya instalado más de un modelo de la misma impresora, podría ser útil proporcionar a cada impresora un nombre de Wi-Fi Direct único para una identificación más sencilla de la impresora al utilizar Wi-Fi Direct. En los paneles de control con pantalla táctil, el nombre de Wi-Fi Direct también está disponible al tocar el icono de información de conexión  en la pantalla de inicio del panel de control de la impresora y, a continuación, el icono de Wi-Fi Direct.

## Cambio del nombre de Wi-Fi Direct de la impresora

Siga este procedimiento para cambiar el nombre de Wi-Fi Direct de la impresora mediante el servidor web incorporado (EWS) de HP:

### Paso 1. Cómo abrir el servidor web incorporado de HP







**NOTA:** Los pasos varían en función del tipo de panel de control.

**1****2**

1	Paneles de control de 2 líneas
2	Panel de control con pantalla táctil

- 1. Paneles de control de 2 líneas:** En el panel de control de la impresora, pulse el botón **OK**. Abra el menú **Configuración de red**, seleccione **Mostrar dirección IP** y, a continuación, pulse **Sí**. Vuelva a la pantalla de inicio para ver la dirección IP.

**Paneles de control con pantalla táctil:** Desde la pantalla de inicio del panel de control de la impresora, toque el botón de información de conexión  /  y, a continuación, toque el botón **Red conectada**  o el botón **Red Wi-Fi activada**  para visualizar la dirección IP o el nombre de host.

- 2.** Abra un navegador web e introduzca en la barra de direcciones la dirección IP o el nombre de host tal y como aparece en el panel de control de la impresora. Pulse la tecla **Enter** en el teclado del equipo. Se abrirá el EWS.

 <https://10.10.XX.XXX/>

 **NOTA:** Si en el navegador web aparece un mensaje que indica que el acceso al sitio web podría no ser seguro, seleccione la opción de continuar al sitio web. El acceso a este sitio web no dañará el equipo.

## Paso 2. Cambio del nombre de Wi-Fi Direct

1. Abra la ficha **Redes**.
2. En el panel de navegación izquierdo, haga clic en el enlace **Configuración de Wi-Fi Direct**.
3. En el campo **Nombre de Wi-Fi Direct**, introduzca el nombre nuevo.
4. Haga clic en **Aplicar**.



## HP ePrint via email

Use HP ePrint para imprimir documentos enviándolos como adjuntos de un correo electrónico a la dirección de la impresora desde cualquier dispositivo compatible con correo electrónico.

Para utilizar HP ePrint, la impresora debe cumplir los requisitos siguientes:

- La impresora debe estar conectada a una red cableada o inalámbrica y disponer de acceso a Internet.
- Los servicios web de HP deben estar activados en la impresora y la impresora debe estar registrada en HP Connected.

Siga este procedimiento para activar los servicios web de HP y registrarse en HP Connected:

 **NOTA:** Los pasos varían en función del tipo de panel de control.



- 1 Paneles de control de 2 líneas
- 2 Panel de control con pantalla táctil

### Paneles de control de 2 líneas

1. En el panel de control de la impresora, pulse el botón **OK**. Abra el menú **Configuración de red**, seleccione **Mostrar dirección IP** y, a continuación, pulse **Sí**. Vuelva a la pantalla de inicio para ver la dirección IP.
2. Abra un navegador web e introduzca en la barra de direcciones la dirección IP o el nombre de host tal y como aparece en el panel de control de la impresora. Pulse la tecla **Enter** en el teclado del equipo. Se abrirá el EWS.

 <https://10.10.XX.XX/>

 **NOTA:** Si en el navegador web aparece un mensaje que indica que el acceso al sitio web podría no ser seguro, seleccione la opción de continuar al sitio web. El acceso a este sitio web no dañará el equipo.

3. Haga clic en la ficha **Servicios web de HP** y, a continuación, haga clic en **Activar**. La impresora activa los servicios web de HP y luego imprime una página de información.

La página de información contiene el código de la impresora que se utiliza para registrar la impresora HP en HP Connected.

4. Vaya a [www.hpconnected.com](http://www.hpconnected.com) para crear una cuenta HP ePrint y completar el proceso de instalación.

#### Paneles de control con pantalla táctil:

1. En la pantalla de inicio del panel de control de la impresora, toque el botón de información de conexión .
2. Abra los siguientes menús:
  - [HP ePrint](#)
  - [Configuración](#)
  - [Activar servicios web](#)
3. Toque el botón [Imprimir](#) para leer el acuerdo con las condiciones de uso. Toque el botón [Aceptar](#) para aceptar todas las condiciones de uso y activar los servicios web de HP.

La impresora activa los servicios web de HP y luego imprime una página de información. La página de información contiene el código de la impresora necesario para registrar la impresora de HP en HP Connected.

4. Vaya a [www.hpconnected.com](http://www.hpconnected.com) para crear una cuenta HP ePrint y completar el proceso de instalación.

## Software HP ePrint

El software HP ePrint facilita la impresión desde un equipo de escritorio o portátil Windows o Mac en cualquier impresora compatible con HP ePrint. Este software facilita la búsqueda de impresoras compatibles con HP ePrint registradas en su cuenta de HP Connected. La impresora HP de destino puede estar en la oficina o en cualquier otro punto del mundo.

- **Windows:** Una vez instalado el software, abra la opción **Imprimir** en la aplicación y, a continuación, seleccione **HP ePrint** de la lista de impresoras instaladas. Haga clic en el botón **Propiedades** para configurar las opciones de impresión.
- **OS X:** Tras instalar el software, seleccione **Archivo, Imprimir**, y, a continuación, seleccione la flecha junto a **PDF** (en la esquina inferior izquierda de la pantalla de controlador). Seleccione **HP ePrint**.

Para Windows, el software HP ePrint también admite la impresión TCP/IP en impresoras de redes locales conectadas a la red (LAN o WAN) mediante productos compatibles con UPD PostScript®.

Tanto Windows como Mac admiten la impresión IPP en productos conectados a una red LAN o WAN compatibles con ePCL.

Windows y OS X también admiten la impresión de documentos PDF en ubicaciones de impresión públicas y la impresión mediante HP ePrint a través del correo utilizando la nube.

En la dirección [www.hp.com/go/eprintsoftware](http://www.hp.com/go/eprintsoftware) encontrará controladores e información.



**NOTA:** En Windows, el nombre del controlador de impresión del software HP ePrint es HP ePrint + JetAdvantage.



**NOTA:** El software HP ePrint es una utilidad de flujo de trabajo PDF para OS X y, desde un punto de vista técnico, no se trata de un controlador de impresión.

 **NOTA:** El software HP ePrint no admite la impresión USB.

---

## AirPrint

La impresión directa mediante AirPrint de Apple se admite en iOS y en los equipos Mac con OS X 10.7 Lion y posteriores. Utilice AirPrint para imprimir directamente en la impresora desde un iPad, iPhone (3G o superior) o iPod touch (3G o superior) a través de las siguientes aplicaciones para móviles:

- Mail
- Fotografías
- Safari
- iBooks
- Selección de aplicaciones de otros desarrolladores

Para utilizar AirPrint, la impresora debe estar conectada a la misma red (subred) que el dispositivo de Apple. Para obtener más información sobre el uso de AirPrint y las impresoras HP compatibles con AirPrint, visite: [www.hp.com/go/LaserJetMobilePrinting](http://www.hp.com/go/LaserJetMobilePrinting).



**NOTA:** Antes de utilizar AirPrint con una conexión USB, compruebe el número de versión. Las versiones 1.3 y anteriores de AirPrint no son compatibles con conexiones USB.

---

## Impresión incorporada en Android

La solución de impresión incorporada de HP para Android y Kindle permite que los dispositivos móviles encuentren automáticamente las impresoras HP instaladas en una red o dentro del alcance de la señal inalámbrica y que impriman a través de Wi-Fi Direct.

La solución de impresión está integrada en muchas versiones del sistema operativo.



**NOTA:** Si la impresión no está disponible en su dispositivo, vaya a [Google Play > Aplicaciones Android](https://play.google.com/store/apps/details?id=com.hp.printservice) e instale el complemento HP Print Service.

---

Para obtener más información sobre cómo utilizar la impresión incorporada de Android y sobre los dispositivos Android compatibles, visite: [www.hp.com/go/LaserJetMobilePrinting](http://www.hp.com/go/LaserJetMobilePrinting).

# Uso de impresión directa desde USB (solo modelos con pantalla táctil)

## Introducción

Esta impresora incorpora la función de impresión directa desde USB, que permite imprimir archivos rápidamente, sin necesidad de enviarlos desde un equipo. La impresora admite unidades flash USB estándar en el puerto USB. Es compatible con los siguientes tipos de archivos:

- .pdf
- .jpg
- .prn y .PRN
- .cht y .CHT
- .pxl
- .pcl y .PCL
- .ps y .PS

## Paso 1. Acceda a archivos USB en la impresora

1. Inserte la unidad flash USB en el puerto USB directo de la impresora.
2. El menú [Unidad flash USB](#) se abre y muestra las siguientes opciones:
  - [Imp. documentos](#)
  - [Ver e imprimir fotos](#)
  - [Escanear a unidad USB](#)

## Paso 2. Impresión de documentos USB

### Opción 1: Impresión de documentos

1. Para imprimir un documento, seleccione [Imprimir documentos](#).
2. Seleccione el nombre del documento que desee imprimir. Si el documento está almacenado en una carpeta, seleccione la carpeta en primer lugar y, a continuación, seleccione el documento que desea imprimir.
3. Cuando se abre la pantalla de resumen, puede ajustar los valores siguientes:
  - [número de copias](#)
  - [Tamaño de papel](#),
  - [Tipo de papel](#),
  - [Ajuste a página](#)
  - [Compag.](#)
  - [Color de salida](#) (solo impresoras de color)

4. Seleccione el botón [Imprimir](#) para imprimir el documento.
5. Retire el trabajo impreso de la bandeja de salida y extraiga la unidad flash USB.

## Opción 2: Impresión de fotografías

1. Para imprimir fotografías, seleccione [Ver e imprimir fotos](#).
2. Seleccione la vista preliminar de cada fotografía que desee imprimir y, a continuación, seleccione [Hecho](#).
3. Cuando se abre la pantalla de resumen, puede ajustar los valores siguientes:
  - [Tamaño de la imagen](#)
  - [Tamaño de papel](#),
  - [Tipo de papel](#),
  - [número de copias](#)
  - [Color de salida](#) (solo impresoras de color)
  - [Más claro/más oscuro](#)
4. Seleccione el botón [Imprimir](#) para imprimir las fotos.
5. Retire el trabajo impreso de la bandeja de salida y extraiga la unidad flash USB.

---

# 5 Gestión de la impresora

- [Uso de aplicaciones de los Servicios web de HP \(solo modelos con panel de control con pantalla táctil\)](#)
- [Cambio del tipo de conexión de la impresora \(Windows\)](#)
- [Configuración avanzada con el servidor web incorporado de HP \(EWS\) y HP Device Toolbox \(Windows\)](#)
- [Configuración de la IP de la red](#)
- [Funciones de seguridad de la impresora](#)
- [Configuración de ahorro de energía](#)
- [HP Web Jetadmin](#)
- [Actualización del firmware](#)

## Para obtener más información:

La siguiente información es correcta en el momento de publicación. Para obtener información actualizada, consulte [www.hp.com/support/ljM253](http://www.hp.com/support/ljM253).

La ayuda detallada de HP para la impresora incluye la siguiente información:

- Instalación y configuración
- Conocimiento y uso
- Solución de problemas
- Descargar actualizaciones de software y firmware
- Cómo unirse a foros de asistencia
- Cómo encontrar información sobre normativas y garantía

# Uso de aplicaciones de los Servicios web de HP (solo modelos con panel de control con pantalla táctil)

Aplicaciones de servicios web de HP proporcionan contenido útil que se puede descargar automáticamente de Internet a la impresora. Elija entre una variedad de aplicaciones, incluidas noticias, calendarios, formularios y almacenamiento de documentos en la nube.

Para activar estas aplicaciones y programar las descargas, visite el sitio web de HP Connected en [www.hpconnected.com](http://www.hpconnected.com)

---

 **NOTA:** Para utilizar esta función, la impresora debe estar conectada a una red cableada o inalámbrica y disponer de acceso a Internet. Los servicios web de HP deben estar activados en la impresora.

---

## Activar servicios web

Este proceso activa tanto los servicios web de HP como el botón **Aplicaciones** .

1. En la pantalla de inicio del panel de control de la impresora, deslice hasta que se muestre el menú **Configuración**. Toque el icono **Configuración**  para abrir el menú.
2. Toque **Servicios web de HP**.
3. Toque **Activar servicios Web**.
4. Para imprimir los términos de uso de los servicios web de HP, toque **Imprimir**.
5. Toque **Aceptar** para completar el procedimiento.

Después de descargar una aplicación desde el sitio web de HP Connected, estará disponible en el menú **Aplicaciones** del panel de control de la impresora.



## Cambio del tipo de conexión de la impresora (Windows)

Si ya utiliza la impresora y quiere cambiar el modo de conexión, use **Configuración y software del dispositivo** para modificar la conexión. Por ejemplo, conecte la nueva impresora al equipo mediante una conexión USB o de red, o cambie la conexión USB a una inalámbrica.

Para abrir **Configuración y software del dispositivo**, realice el siguiente procedimiento:

1. Abra HP Printer Assistant.
  - **Windows 10:** en el menú **Inicio**, haga clic en **Todas las aplicaciones** > **HP** y, a continuación, seleccione el nombre de la impresora.
  - **Windows 8.1:** En la esquina inferior izquierda de la pantalla, haga clic en la pantalla **Inicio** y seleccione el nombre de la impresora.
  - **Windows 8:** Haga clic con el botón derecho del ratón en un área vacía de la pantalla **Inicio**, haga clic en **Todas las aplicaciones** en la barra de aplicaciones y, a continuación, seleccione el nombre de la impresora.
  - **Windows 7, Windows Vista y Windows XP:** en el escritorio del equipo, haga clic en **Inicio**, haga clic en **Todos los programas** > **HP**, seleccione la carpeta de la impresora y, a continuación, el nombre de la impresora.
2. En HP Printer Assistant, pulse **Herramientas** en la barra de navegación y, a continuación, seleccione **Configuración y software del dispositivo**.

# Configuración avanzada con el servidor web incorporado de HP (EWS) y HP Device Toolbox (Windows)

Utilice el servidor web incorporado de HP para gestionar las funciones de impresión desde su equipo, en vez de hacerlo desde el panel de control de la impresora.

- Ver información del estado de la impresora
- Determinar la vida útil de todos los consumibles y realizar pedidos de otros nuevos
- Consultar y cambiar las configuraciones de bandeja
- Consultar y cambiar la configuración del menú del panel de control de la impresora
- Consultar e imprimir páginas internas
- Recibir notificaciones de eventos de consumibles e impresora
- Ver y cambiar la configuración de la red

El servidor web incorporado de HP funciona cuando la impresora está conectada a una red basada en IP. El servidor web incorporado de HP no admite conexiones de la impresora basadas en IPX. No es necesario tener acceso a Internet para abrir y utilizar el servidor Web incorporado de HP.

Cuando la impresora está conectada a la red, el servidor web incorporado de HP está disponible automáticamente.

---

 **NOTA:** HP Device Toolbox es un software utilizado para conectar el servidor web incorporado de HP cuando la impresora está conectada a un equipo vía USB. Está disponible solo si se realizó una instalación completa al instalar la impresora en un equipo. Dependiendo de la conexión de la impresora, es posible que algunas funciones no estén disponibles.

 **NOTA:** No es posible acceder al servidor web incorporado de HP más allá del firewall de la red.

---

## Método 1: Abra el servidor web incorporado de HP (EWS) desde el software

1. Abra HP Printer Assistant.
  - **Windows 10:** en el menú **Inicio**, haga clic en **Todas las aplicaciones** > **HP** y, a continuación, seleccione el nombre de la impresora.
  - **Windows 8.1:** En la esquina inferior izquierda de la pantalla, haga clic en la pantalla **Inicio** y seleccione el nombre de la impresora.
  - **Windows 8:** Haga clic con el botón derecho del ratón en un área vacía de la pantalla **Inicio**, haga clic en **Todas las aplicaciones** en la barra de aplicaciones y, a continuación, seleccione el nombre de la impresora.
  - **Windows 7, Windows Vista y Windows XP:** en el escritorio del equipo, haga clic en **Inicio**, haga clic en **Todos los programas** > **HP**, seleccione la carpeta de la impresora y, a continuación, el nombre de la impresora.
2. En HP Printer Assistant, seleccione **Imprimir** y, a continuación, seleccione **HP Device Toolbox**.

## Método 2: Abra el servidor web incorporado de HP (EWS) desde un navegador web

---

 **NOTA:** Los pasos varían en función del tipo de panel de control.

---

1







2



- 
- |   |                                      |
|---|--------------------------------------|
| 1 | Paneles de control de 2 líneas       |
| 2 | Panel de control con pantalla táctil |
- 

1. **Paneles de control de 2 líneas:** En el panel de control de la impresora, pulse el botón **OK**. Abra el menú **Configuración de red**, seleccione **Mostrar dirección IP** y, a continuación, pulse **Sí**. Vuelva a la pantalla de inicio para ver la dirección IP.

**Paneles de control con pantalla táctil:** Desde la pantalla de inicio del panel de control de la impresora, toque el botón de información de conexión  /  y, a continuación, toque el botón **Red conectada**  o el botón **Red Wi-Fi activada**  para visualizar la dirección IP o el nombre de host.

2. Abra un navegador web e introduzca la dirección IP o el nombre de host en la barra de direcciones tal y como aparece en el panel de control de la impresora. Pulse la tecla **Entrar** en el teclado del equipo. Se abrirá el EWS.

 <https://10.10.XX.XXX/>



**NOTA:** Si en el navegador web aparece un mensaje que indica que el acceso al sitio web podría no ser seguro, seleccione la opción de continuar al sitio web. El acceso a este sitio web no dañará el equipo.

---

Ficha o sección	Descripción
<p data-bbox="245 226 347 254"><b>Ficha Inicio</b></p> <p data-bbox="245 279 587 331">Proporciona información sobre la impresión, su estado y configuración.</p>	<ul style="list-style-type: none"> <li data-bbox="603 226 1439 279">● <b>Estado del dispositivo:</b> muestra el estado de la impresora y el porcentaje de vida útil restante aproximado de los consumibles HP.</li> <li data-bbox="603 304 1439 415">● <b>Estado de consumibles:</b> Muestra la vida restante aproximada de los consumibles HP. La vida restante real del consumible puede variar. Tenga un consumible de recambio disponible para instalarlo cuando la calidad de impresión deje de ser aceptable. El consumible no tiene que sustituirse a no ser que la calidad de impresión no sea aceptable.</li> <li data-bbox="603 436 1439 464">● <b>Config. dispositivo:</b> muestra la información de la página de configuración de la impresora.</li> <li data-bbox="603 485 1439 537">● <b>Resumen de red:</b> Muestra la información de la página de configuración de red de la impresora.</li> <li data-bbox="603 558 1439 611">● <b>Informes:</b> imprime las páginas de configuración y estado de los consumibles que genera la impresora.</li> <li data-bbox="603 632 1439 743">● <b>Registro de uso de color:</b> muestra un resumen de los trabajos de color que se generaron en la impresora.  (Solo modelos a color)</li> <li data-bbox="603 764 1439 791">● <b>Registro de eventos:</b> Muestra una lista de todos los eventos y errores de la impresora.</li> <li data-bbox="603 812 1439 865">● <b>Licencias de código abierto:</b> Muestra un resumen de las licencias para los programas de software de código abierto compatibles con la impresora.</li> </ul>
<p data-bbox="245 890 373 917"><b>Ficha Sistema</b></p> <p data-bbox="245 942 587 995">Ofrece la posibilidad de configurar la impresora desde el equipo.</p>	<ul style="list-style-type: none"> <li data-bbox="603 890 1439 942">● <b>Info. del dispositivo:</b> ofrece información básica acerca de la impresora e información acerca de la empresa.</li> <li data-bbox="603 963 1439 1016">● <b>Configur. papel:</b> cambia la configuración de manejo de papel predeterminada de la impresora.</li> <li data-bbox="603 1037 1439 1089">● <b>Calidad de impresión:</b> cambia la configuración de calidad de impresión predeterminada de la impresora.</li> <li data-bbox="603 1110 1439 1163">● <b>Configuración de energía:</b> cambia las horas predeterminadas de entrada en modo de reposo/desactivación automática o apagado automático.</li> <li data-bbox="603 1184 1439 1236">● <b>Densidad de impresión:</b> cambia la densidad de impresión de los contrastes, zonas luminosas, medios tonos y sombras.</li> <li data-bbox="603 1257 1439 1310">● <b>Tipos de papel:</b> configura modos de impresión que correspondan con los tipos de papel que acepta la impresora.</li> <li data-bbox="603 1331 1439 1358">● <b>Configurar sistema:</b> cambia los valores predeterminados de sistema de la impresora.</li> <li data-bbox="603 1379 1439 1432">● <b>Configuración de consumibles:</b> cambia la configuración de alertas de <b>cartucho bajo</b> y otra información de consumibles.</li> <li data-bbox="603 1453 1439 1480">● <b>Servicio:</b> realiza el procedimiento de limpieza de la impresora.</li> <li data-bbox="603 1501 1439 1585">● <b>Guardar y restaurar:</b> guarda en el equipo un archivo con la configuración actual de la impresora. Utilice este archivo para cargar la misma configuración en otra impresora o para restaurar esta configuración en esta impresora posteriormente.</li> <li data-bbox="603 1606 1439 1659">● <b>Administración:</b> configura o cambia la contraseña de la impresora. Activa o desactiva las funciones de la impresora.</li> </ul> <p data-bbox="603 1680 1439 1797"><b>NOTA:</b> La pestaña <b>Sistema</b> puede protegerse con contraseña. Si la impresora se encuentra en una red, consulte siempre al administrador antes de realizar cualquier cambio en la configuración de esta pestaña.</p>

Ficha o sección	Descripción
<p>Ficha <b>Imprimir</b></p> <p>Ofrece la posibilidad de cambiar la configuración de impresión predeterminada desde su equipo.</p>	<ul style="list-style-type: none"> <li>• <b>Impresión:</b> modifica la configuración predeterminada de impresión de la impresora, como la orientación del papel y el número de copias. Estas opciones son las mismas que se encuentran disponibles en el panel de control.</li> <li>• <b>PCL5:</b> Visualice y cambie la configuración PCL5.</li> <li>• <b>PostScript:</b> Permite activar o desactivar de la función <b>Imprimir errores PS</b>.</li> </ul>
<p>Ficha <b>Redes</b></p> <p>(Solo impresoras conectadas a la red)</p> <p>Ofrece la posibilidad de cambiar la configuración de red desde su equipo.</p>	<p>Los administradores de red pueden utilizar esta pestaña para controlar la configuración de red de la impresora cuando está conectada a una red basada en IP. También permite al administrador de la red configurar la funcionalidad Wireless Direct. Esta pestaña no aparece si la impresora está conectada directamente a un equipo.</p>
Ficha <b>Servicios Web de HP</b>	Utilice esta pestaña para configurar y utilizar varias herramientas web con la impresora.

# Configuración de la IP de la red

- [Introducción](#)
- [Descarga de responsabilidad sobre el uso compartido de impresoras](#)
- [Visualización o cambio de la configuración de red](#)
- [Cambio del nombre de la impresora en una red](#)
- [Configuración manual de los parámetros IPv4 TCP/IP desde el panel de control](#)

## Introducción

Consulte las siguientes secciones para configurar la de red de la impresora.

## Descarga de responsabilidad sobre el uso compartido de impresoras

HP no admite la red de punto a punto, ya que se trata de una función de los sistemas operativos de Microsoft y no de los controladores de impresora de HP. Visite el sitio web de Microsoft en [www.microsoft.com](http://www.microsoft.com).

## Visualización o cambio de la configuración de red

Utilice el servidor web incorporado de HP para ver o cambiar la configuración de IP.

 **NOTA:** Los pasos varían en función del tipo de panel de control.

1







2



1 Paneles de control de 2 líneas

2 Panel de control con pantalla táctil

1. Abra el servidor web incorporado de HP (EWS):
  - a. **Paneles de control de 2 líneas:** En el panel de control de la impresora, pulse el botón **OK**. Abra el menú [Configuración de red](#), seleccione [Mostrar dirección IP](#) y, a continuación, pulse **Sí**. Vuelva a la pantalla de inicio para ver la dirección IP.

**Paneles de control con pantalla táctil:** Desde la pantalla de inicio del panel de control de la impresora, toque el botón de información de conexión  /  y, a continuación, toque el botón [Red conectada](#)  o el botón [Red Wi-Fi activada](#)  para visualizar la dirección IP o el nombre de host.

- b. Abra un navegador web e introduzca en la barra de direcciones la dirección IP o el nombre de host tal y como aparece en el panel de control de la impresora. Pulse la tecla **Enter** en el teclado del equipo. Se abrirá el EWS.

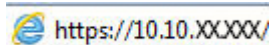

**NOTA:** Si en el navegador web aparece un mensaje que indica que el acceso al sitio web podría no ser seguro, seleccione la opción de continuar al sitio web. El acceso a este sitio web no dañará el equipo.

2. Haga clic en la ficha **Red** para obtener información de red. Cambie los ajustes como considere oportuno.

## Cambio del nombre de la impresora en una red





Para cambiar el nombre de la impresora en una red para poder identificarlo de forma única, utilice el servidor web incorporado de HP.

**NOTA:** Los pasos varían en función del tipo de panel de control.





- 1 Paneles de control de 2 líneas
- 2 Panel de control con pantalla táctil

1. Abra el servidor web incorporado de HP (EWS):
  - a. **Paneles de control de 2 líneas:** En el panel de control de la impresora, pulse el botón **OK**. Abra el menú **Configuración de red**, seleccione **Mostrar dirección IP** y, a continuación, pulse **Sí**. Vuelva a la pantalla de inicio para ver la dirección IP.

**Paneles de control con pantalla táctil:** Desde la pantalla de inicio del panel de control de la impresora, toque el botón de información de conexión  /  y, a continuación, toque el botón **Red conectada**  o el botón **Red Wi-Fi activada**  para visualizar la dirección IP o el nombre de host.

- b. Abra un navegador web e introduzca en la barra de direcciones la dirección IP o el nombre de host tal y como aparece en el panel de control de la impresora. Pulse la tecla **Enter** en el teclado del equipo. Se abrirá el EWS.

 <https://10.10.XX.XXX/>

 **NOTA:** Si en el navegador web aparece un mensaje que indica que el acceso al sitio web podría no ser seguro, seleccione la opción de continuar al sitio web. El acceso a este sitio web no dañará el equipo.

2. Abra la ficha **Sistema**.
3. En la página **Información del dispositivo**, el nombre predeterminado de la impresora se encuentra en el campo **Descripción del dispositivo**. Puede cambiar este nombre para identificar la impresora de manera única.

 **NOTA:** El resto de campos de la página son opcionales.

4. Haga clic en el botón **Aplicar** para guardar los cambios.

## Configuración manual de los parámetros IPv4 TCP/IP desde el panel de control

Utilice los menús del panel de control para configurar manualmente una dirección IPv4, una máscara de subred y una puerta de enlace predeterminada.

 **NOTA:** Los pasos varían en función del tipo de panel de control.

1



2



1 Paneles de control de 2 líneas

2 Panel de control con pantalla táctil

### Paneles de control de 2 líneas

1. En el panel de control de la impresora, pulse el botón **OK**.
2. Abra los siguientes menús:



- [Configuración de red](#)
  - [Método de configuración IPv4](#)
  - [Manual](#)
3. Utilice los botones de flecha y pulse el botón [Aceptar](#) para introducir la dirección IP, la máscara de subred y la puerta de enlace predeterminada. A continuación, toque el botón [Aceptar](#) para guardar los cambios.

### Paneles de control con pantalla táctil

1. En la pantalla de inicio del panel de control de la impresora, toque el botón [Configuración](#) .
2. Desplácese hasta el menú [Configuración de red](#) y toque esta opción.
3. Toque el menú [Método de configuración IPV4](#) y, a continuación, toque el botón [Manual](#).
4. Utilice el teclado de la pantalla táctil para introducir la dirección IP y, a continuación, toque el botón [Aceptar](#). Toque el botón [Sí](#) para confirmar.
5. Utilice el teclado de la pantalla táctil para introducir la máscara de subred y, a continuación, toque el botón [Aceptar](#). Toque el botón [Sí](#) para confirmar.
6. Utilice el teclado de la pantalla táctil para introducir la puerta de enlace predeterminada y, a continuación, toque el botón [Aceptar](#). Toque el botón [Sí](#) para confirmar.

# Funciones de seguridad de la impresora

## Introducción

La impresora incluye varias funciones de seguridad que permiten restringir el acceso a los ajustes de configuración, proteger los datos y evitar el acceso a componentes de hardware de gran importancia.

- [Establecer o cambiar la contraseña del sistema con el servidor web incorporado de HP](#)

## Establecer o cambiar la contraseña del sistema con el servidor web incorporado de HP

Asigne una contraseña de administrador para acceder a la impresora y al servidor web incorporado de HP, de modo que los usuarios no autorizados no puedan modificar la configuración de la impresora.

 **NOTA:** Los pasos varían en función del tipo de panel de control.

1







2



- |   |                                      |
|---|--------------------------------------|
| 1 | Paneles de control de 2 líneas       |
| 2 | Panel de control con pantalla táctil |

### 1. Apertura del servidor Web incorporado de HP (EWS):

- Paneles de control de 2 líneas:** En el panel de control de la impresora, pulse el botón **OK**. Abra el menú **Configuración de red**, seleccione **Mostrar dirección IP** y, a continuación, pulse **Sí**. Vuelva a la pantalla de inicio para ver la dirección IP.

**Paneles de control con pantalla táctil:** Desde la pantalla de inicio del panel de control de la impresora, toque el botón de información de conexión  /  y, a continuación, toque el botón **Red conectada**  o el botón **Red Wi-Fi activada**  para visualizar la dirección IP o el nombre de host.

- b. Abra un navegador web e introduzca la dirección IP o el nombre de host en la barra de direcciones tal y como aparece en el panel de control de la impresora. Pulse la tecla **Entrar** en el teclado del equipo. Se abrirá el EWS.



 **NOTA:** Si en el navegador web aparece un mensaje que indica que el acceso al sitio web podría no ser seguro, seleccione la opción de continuar al sitio web. El acceso a este sitio web no dañará el equipo.

2. En la pestaña **Sistema**, haga clic en el enlace **Administración** que aparece en el panel de navegación izquierdo.
3. En el área denominada **Seguridad del producto**, introduzca la contraseña en el campo **Contraseña**.
4. Vuelva a introducir la contraseña en el campo **Confirmar contraseña**.
5. Haga clic en el botón **Aplicar**.

 **NOTA:** Anote la contraseña y guárdela en un lugar seguro.

# Configuración de ahorro de energía

- [Introducción](#)
- [Impresión con EconoMode](#)
- [Configuración del ajuste Reposo/Desactivación automática tras un periodo de inactividad](#)
- [Establezca el retraso del apagado tras un periodo de inactividad y configure la impresora para que consuma 1 vatio de energía como máximo](#)
- [Configuración del retraso del apagado](#)

## Introducción

La impresora incluye varias funciones de ahorro que reducen el consumo de energía y de consumibles.

## Impresión con EconoMode

Esta impresora cuenta con la opción EconoMode para imprimir borradores de documentos. El uso de EconoMode permite utilizar menos tóner. Sin embargo, usar EconoMode también puede reducir la calidad de impresión.

HP no recomienda el uso constante de EconoMode. Si utiliza EconoMode de forma constante, la vida útil del consumible de tóner podría superar la de las piezas mecánicas del cartucho de tóner. Si la calidad de impresión empieza a disminuir y ya no es aceptable, sustituya el cartucho de tóner.



---

**NOTA:** Si esta opción no está disponible en el controlador de impresión, puede configurarlo mediante el servidor Web incorporado de HP.

---

1. Desde el programa de software, seleccione la opción **Imprimir**.
2. Seleccione la impresora y, a continuación, haga clic en el botón **Propiedades** o **Preferencias**.
3. Haga clic en la ficha **Papel/Calidad**.
4. Haga clic en la casilla de verificación **EconoMode**.

## Configuración del ajuste Reposo/Desactivación automática tras un periodo de inactividad

Utilice los menús del panel de control para establecer la cantidad de tiempo de inactividad antes de que la impresora entre en modo de reposo.

Realice el siguiente procedimiento para cambiar la configuración de Reposo/Desactivación automática tras:

 **NOTA:** Los pasos varían en función del tipo de panel de control.



1 Paneles de control de 2 líneas

2 Panel de control con pantalla táctil

1. **Paneles de control de 2 líneas:** En el panel de control de la impresora, pulse el botón **OK**.

**Paneles de control con pantalla táctil:** En la pantalla de inicio del panel de control de la impresora, deslice hasta que se muestre el menú **Configuración**. Toque el icono **Configuración**  para abrir el menú.

2. Abra los siguientes menús:

- [Configurar sistema](#)
- [Configuración de energía](#)
- [Reposo/Desact auto tras](#)

3. **Paneles de control de 2 líneas:** Utilice las teclas de flecha para seleccionar el tiempo para el retraso de Reposo/Desactivación automática y, a continuación, pulse el botón **OK**.

**Paneles de control con pantalla táctil:** Seleccione el tiempo del retraso de Reposo/Desactivación automática.

## Establezca el retraso del apagado tras un periodo de inactividad y configure la impresora para que consuma 1 vatio de energía como máximo

Utilice los menús del panel de control para establecer la cantidad de tiempo antes de que la impresora se apague.

 **NOTA:** Una vez apagada la impresora, el consumo de energía es de 1 vatio o inferior.

Realice el siguiente procedimiento para cambiar la configuración del tiempo de retraso del apagado:

 **NOTA:** Los pasos varían en función del tipo de panel de control.



- |   |                                      |
|---|--------------------------------------|
| 1 | Paneles de control de 2 líneas       |
| 2 | Panel de control con pantalla táctil |

1. **Paneles de control de 2 líneas:** En el panel de control de la impresora, pulse el botón **OK**.

**Paneles de control con pantalla táctil:** En la pantalla de inicio del panel de control de la impresora, deslice hasta que se muestre el menú **Configuración**. Toque el icono **Configuración**  para abrir el menú.

2. Abra los siguientes menús:

- [Configurar sistema](#)
- [Configuración de energía](#)
- [Apagar tras](#)

3. Seleccione el tiempo del retraso del apagado.

 **NOTA:** El valor predeterminado es de **4 horas**.

## Configuración del retraso del apagado

Utilice los menús del panel de control para seleccionar si la impresora retrasa o no el tiempo de apagado tras pulsar el botón de encendido.

Realice el siguiente procedimiento para cambiar la configuración del retraso del apagado:

 **NOTA:** Los pasos varían en función del tipo de panel de control.



1 Paneles de control de 2 líneas

2 Panel de control con pantalla táctil

**1. Paneles de control de 2 líneas:** En el panel de control de la impresora, pulse el botón **OK**.

**Paneles de control con pantalla táctil:** En la pantalla de inicio del panel de control de la impresora, deslice hasta que se muestre el menú **Configuración**. Toque el icono **Configuración**  para abrir el menú.

**2.** Abra los siguientes menús:

- [Configurar sistema](#)
- [Configuración de energía](#)
- [Retraso del apagado](#)

**3.** Seleccione una de las siguientes opciones de retraso:

- **Sin retraso:** La impresora se apaga tras un periodo de inactividad que viene determinado por la configuración de Apagar tras.
- **Puertos activos:** Si esta opción está seleccionada, la impresora no se apagará a menos que todos los puertos estén inactivos. Un enlace de red o una conexión de fax activos evitarán que la impresora se apague.

## HP Web Jetadmin

HP Web Jetadmin es una herramienta líder en el sector que ha obtenido importantes reconocimientos y que permite gestionar eficazmente una amplia variedad de productos HP conectados en red, incluidas impresoras, impresoras multifunción y dispositivos de envío digital. Esta sencilla solución le permite instalar, supervisar, mantener, solucionar problemas y proteger su entorno de impresión y de creación de imágenes de forma remota, lo que permite aumentar la productividad del negocio ya que puede ahorrar tiempo, costes de control y le ayuda a proteger su inversión.

Se realizan actualizaciones periódicas de HP Web Jetadmin para que disponga de soporte en relación con determinadas funciones del producto. Para obtener más información, visite: [www.hp.com/go/webjetadmin](http://www.hp.com/go/webjetadmin).



# Actualización del firmware

HP ofrece periódicamente actualizaciones del producto, aplicaciones de servicios web nuevas y funciones nuevas para aplicaciones de servicios web existentes. Siga estos pasos para actualizar el firmware del producto para un único producto. Cuando actualice el firmware, las aplicaciones de servicios web se actualizarán automáticamente.

Hay dos métodos posibles para llevar a cabo la actualización del firmware de este producto. Siga solo uno de los siguientes métodos para actualizar el firmware del producto.

## Método uno: Actualice el firmware utilizando el panel de control

Utilice estos pasos para cargar el firmware del panel de control (solo para productos conectados a la red) o para configurar el producto de forma que cargue automáticamente futuras actualizaciones de firmware. Para productos conectados mediante USB, pase al método dos:

1. Compruebe que el producto está conectado a una red cableada (Ethernet) o inalámbrica con una conexión a Internet activa.

---

 **NOTA:** El producto debe estar conectado a Internet para actualizar el firmware a través de una conexión de red.

---

2. En la pantalla de inicio del panel de control del producto, abra el menú [Configuración](#).

- Para paneles de control de pantalla táctil, toque el botón Configuración .
- Para paneles de control estándar, pulse la flecha izquierda o derecha.

3. Desplácese al menú [Servicio](#) y ábralo, y, a continuación, abra el menú [Actualización de LaserJet](#).

---

 **NOTA:** Si la opción [Actualización de LaserJet](#) no aparece, siga el método dos.

---

4. Compruebe si hay actualizaciones.

- Para paneles de control de pantalla táctil, toque [Comprobar actualizaciones ahora](#).
- Para paneles de control estándar, seleccione **Comprobar actualizaciones**.

---

 **NOTA:** El producto comprueba automáticamente si hay una actualización y, en caso de detectar una versión más nueva, el proceso de actualización se inicia automáticamente.

---

5. Ajuste el producto para que actualice automáticamente el firmware cuando existan actualizaciones.

En la pantalla de inicio del panel de control del producto, abra el menú [Configuración](#).

- Para paneles de control de pantalla táctil, toque el botón Configuración .
- Para paneles de control estándar, pulse la flecha izquierda o derecha.

Desplácese hasta el menú [Servicio](#) y ábralo, abra el menú [Actualización de LaserJet](#), y, a continuación, seleccione el menú [Gestionar actualizaciones](#).

Ajuste el producto para que actualice automáticamente el firmware.

- Para paneles de control de pantalla táctil, ajuste la opción [Permitir actualizaciones](#) en **SÍ**, y, a continuación, ajuste la opción [Comprobar automáticamente](#) en **ACTIVADO**.
- Para paneles de control estándar, ajuste la opción **Permitir actualizaciones** en **SÍ**, y, a continuación, ajuste la opción **Comprobar automáticamente** en **ACTIVADO**.

## Método dos: Actualice el firmware utilizando la Utilidad de actualización de firmware.

Siga estos pasos para descargar manualmente e instalar la Utilidad de actualización de firmware de HP.com.



---

**NOTA:** Este método es la única opción de actualización de firmware disponible para aquellos productos conectados al ordenador a través de un cable USB. También funciona para productos conectados a una red.

---

1. Acceda a [www.hp.com/go/support](http://www.hp.com/go/support), haga clic en el enlace **Controladores y software**, escriba el nombre del producto en el campo de búsqueda, pulse el botón **INTRO**, y, a continuación, seleccione el producto de la lista de resultados de la búsqueda.
2. Seleccione el sistema operativo.
3. Bajo la sección **Firmware**, busque **Utilidad de actualización de firmware**.
4. Haga clic en **Descargar**, haga clic en **Ejecutar**, y, a continuación, haga clic en **Ejecutar** de nuevo.
5. Cuando se ejecute la utilidad, seleccione el producto de la lista desplegable y, a continuación, haga clic en **Enviar firmware**.



---

**NOTA:** Para imprimir una página de configuración para verificar la versión de firmware instalada antes o después del proceso de actualización, haga clic en **Configuración de impresión**.

---

6. Siga las instrucciones que aparecen en pantalla para completar la instalación y, a continuación, haga clic en el botón **Salir** para cerrar la utilidad.

---

## 6 Solución de problemas

- [Asistencia al cliente](#)
- [Sistema de ayuda del panel de control \(solo para modelos con pantalla táctil\)](#)
- [Restauración de los valores predeterminados de fábrica](#)
- [En el panel de control de la impresora se muestra el mensaje "Cartucho bajo" o "Cartucho muy bajo"](#)
- [La impresora no recoge el papel o se producen errores de alimentación](#)
- [Eliminación de atascos de papel](#)
- [Mejora de la calidad de impresión](#)
- [Solución de problemas de calidad](#)
- [Solución de problemas de red cableada](#)
- [Solución de problemas de red inalámbrica](#)

### Para obtener más información:

La siguiente información es correcta en el momento de publicación. Para obtener información actualizada, consulte [www.hp.com/support/ljM253](http://www.hp.com/support/ljM253).

La ayuda detallada de HP para la impresora incluye la siguiente información:

- Instalación y configuración
- Conocimiento y uso
- Solución de problemas
- Descargar actualizaciones de software y firmware
- Cómo unirse a foros de asistencia
- Cómo encontrar información sobre normativas y garantía

## Asistencia al cliente

---

Obtener asistencia telefónica para su país/región	Los números de teléfono de los distintos países/regiones se encuentran en el folleto incluido en la caja de la impresora y también en <a href="http://support.hp.com">support.hp.com</a> .
Tenga preparados el nombre, el número de serie y la fecha de compra de la impresora, además de una descripción del problema	
Obtenga soporte por Internet las 24 horas y descargue utilidades de software y controladores.	<a href="http://www.hp.com/support/ljM253">www.hp.com/support/ljM253</a>
Obtener contratos de servicios o mantenimiento HP adicionales	<a href="http://www.hp.com/go/carepack">www.hp.com/go/carepack</a>
Registre la impresora	<a href="http://www.register.hp.com">www.register.hp.com</a>

---

## Sistema de ayuda del panel de control (solo para modelos con pantalla táctil)

La impresora tiene un sistema de ayuda incorporado que explica cómo utilizar cada pantalla. Para abrir el sistema de Ayuda, toque el botón **?** de la esquina superior derecha de la pantalla.



En algunas pantallas, la Ayuda abre un menú general en el que pueden buscarse temas concretos. Para desplazarse por la estructura del menú, toque los botones del menú.

Algunas pantallas de la Ayuda incluyen animaciones para guiarle por los procedimientos, como la eliminación de atascos.

En las pantallas que contienen opciones de configuración para trabajos individuales, la Ayuda abrirá un tema que explica las opciones de esa pantalla.

Si la impresora alerta sobre un error o advertencia, toque el botón Ayuda **?** para abrir un mensaje que describa el problema. El mensaje también contiene instrucciones que le ayudarán a resolver el problema.

## Restauración de los valores predeterminados de fábrica

Al restablecer los valores predeterminados de fábrica, todos los ajustes de la impresora y la red vuelven a sus valores predeterminados de fábrica. No se restablecerá el recuento de páginas ni el tamaño de la bandeja. Para restablecer la configuración de fábrica de la impresora, siga estos pasos.

**⚠ PRECAUCIÓN:** Al restablecer la configuración de fábrica se restauran todos los valores predeterminados de fábrica y se borran las páginas que estén almacenadas en la memoria.

**📝 NOTA:** Los pasos varían en función del tipo de panel de control.

1



2



1 Paneles de control de 2 líneas

2 Panel de control con pantalla táctil

1. **Paneles de control de 2 líneas:** En el panel de control de la impresora, pulse el botón **OK**.

**Paneles de control con pantalla táctil:** En la pantalla de inicio del panel de control de la impresora, deslice hasta que se muestre el menú **Configuración**. Toque el icono **Configuración**  para abrir el menú.

2. Abra los siguientes menús:

- **Servicio**
- **Restaurar conf. predeterminada**

3. Pulse el botón **OK**.

La impresora se reinicia automáticamente.

## En el panel de control de la impresora se muestra el mensaje "Cartucho bajo" o "Cartucho muy bajo"

**Cartucho bajo:** la impresora indica que el nivel de un cartucho es bajo. La vida útil restante real del cartucho puede variar. Tenga un recambio disponible para instalarlo cuando la calidad de impresión deje de ser aceptable. No es necesario sustituir el cartucho ahora.

Continúe imprimiendo con el cartucho actual hasta que la distribución del tóner no proporcione una calidad de impresión aceptable. Para redistribuir el tóner, retire el cartucho de tóner de la impresora y agítelo con cuidado de lado a lado. Coloque nuevamente el cartucho de tóner en la impresora y cierre la cubierta.

**Nivel del cartucho muy bajo:** la impresora indica que el nivel del cartucho es muy bajo. La vida útil restante real del cartucho puede variar. Para prolongar la vida útil del tóner, agite suavemente los cartuchos de lado a lado. Tenga disponible un recambio para instalarlo cuando la calidad de impresión deje de ser aceptable. No es necesario sustituir el cartucho ahora a menos que la calidad de impresión ya no sea aceptable.

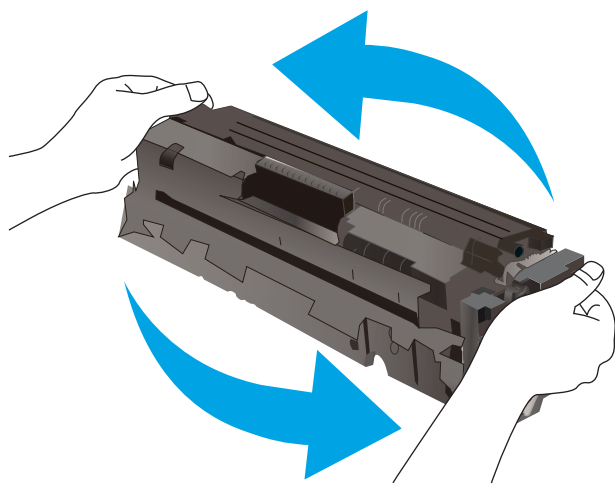

La garantía de protección premium de HP vence cuando aparece un mensaje que indica que la garantía de protección premium de HP para este consumible ha vencido en la página de estado de los consumibles o el EWS.

### Cambio de la configuración "Muy bajo"

Se puede cambiar la reacción de la impresora cuando los consumibles alcanzan el estado Muy bajo. No es necesario reconfigurar estos parámetros cuando se instala un cartucho nuevo.



**NOTA:** Los pasos varían en función del tipo de panel de control.

1



2



- |   |                                      |
|---|--------------------------------------|
| 1 | Paneles de control de 2 líneas       |
| 2 | Panel de control con pantalla táctil |

1. **Paneles de control de 2 líneas:** En el panel de control de la impresora, pulse el botón **OK**.

**Paneles de control con pantalla táctil:** En la pantalla de inicio del panel de control de la impresora, deslice hasta que se muestre el menú **Configuración**. Toque el icono **Configuración**  para abrir el menú.

2. Abra los siguientes menús:

- [Configurar sistema](#)
- [Configuración de suministros](#)
- [Cartucho negro](#) o [Cartuchos de color](#)
- [Configuración en nivel muy bajo](#)

3. Seleccione una de las opciones siguientes:

- Seleccione la opción **Continuar** para configurar la impresora de modo que le avise cuando el nivel del cartucho sea muy bajo, pero le permita seguir imprimiendo.
- Seleccione la opción **Detener** para configurar la impresora de modo que detenga la impresión hasta que sustituya el cartucho.
- Seleccione la opción **Solicitar** para configurar la impresora de modo que detenga la impresión y le solicite que sustituya el cartucho. Puede confirmar la solicitud y continuar imprimiendo. Una opción que el cliente puede configurar en esta impresora es el "Mensaje recordatorio cada 100 páginas, 200 páginas, 300 páginas, 400 páginas o nunca". Esta opción se proporciona como comodidad para el cliente y no se garantiza que estas páginas impresas dispongan de una calidad de impresión aceptable.

## Para impresoras con función de fax

Si la impresora se configura en la opción **Detener** o **Solicitar**, existe un riesgo de que los faxes no se impriman cuando la impresora reanude la impresión. Esto puede ocurrir si la impresora recibió más faxes de los que la memoria puede almacenar mientras está en espera.



La impresora puede imprimir faxes sin interrupción cuando pasa el umbral Muy bajo si selecciona la opción [Continuar](#) para los cartuchos, pero la calidad de impresión puede reducirse.

## Solicitud de consumibles

---

Realice su pedido de consumibles y papel	<a href="http://www.hp.com/go/suresupply">www.hp.com/go/suresupply</a>
Realice su pedido a través del servicio técnico o proveedores de asistencia	Póngase en contacto con el proveedor de servicio técnico o asistencia autorizado por HP.
Pedido mediante el servidor web incorporado de HP (EWS)	Para acceder, en un navegador web compatible de su equipo, escriba la dirección IP o el nombre de host de la impresora en el campo de dirección/URL. El servidor EWS contiene un enlace al sitio web de HP SureSupply, que proporciona la posibilidad de comprar consumibles HP originales.

---

# La impresora no recoge el papel o se producen errores de alimentación

## Introducción

Las siguientes soluciones pueden resultar de utilidad para resolver problemas si la impresora no recoge el papel de la bandeja o si recoge varias hojas de papel al mismo tiempo. Cualquiera de estos casos puede provocar atascos de papel.

- [El producto no recoge papel](#)
- [El producto recoge varias hojas de papel](#)

## El producto no recoge papel

Si el producto no recoge papel de la bandeja, intente las siguientes soluciones.

1. Abra el producto y retire las hojas de papel atascadas.
2. Cargue la bandeja con el tamaño de papel correcto para el trabajo.
3. Asegúrese de que el tamaño y el tipo de papel estén correctamente definidos en el panel de control del producto.
4. Asegúrese de que las guías de papel de la bandeja están ajustadas correctamente al tamaño del papel. Ajuste las guías a la sangría adecuada en la bandeja.
5. Compruebe si en el panel de control del producto aparece un mensaje en el que se le solicita su confirmación para realizar la alimentación manual del papel. Cargue papel y continúe.
6. Puede que los rodillos situados sobre la bandeja estén sucios. Limpie los rodillos con un paño que no deje pelusa, humedecido en agua tibia.

## El producto recoge varias hojas de papel

Si el producto recoge varias hojas de papel de la bandeja, intente las siguientes soluciones.

1. Retire la pila de papel de la bandeja, dóblela, gírela 180 grados y déle la vuelta. *No airee el papel.* Vuelva a colocar la pila de papel en la bandeja.
2. Utilice únicamente papel que se ajuste a las especificaciones indicadas por HP para este producto.
3. Utilice papel que no esté arrugado, doblado o dañado. Si es necesario, utilice papel de un paquete diferente.
4. Asegúrese de que la bandeja no esté demasiado llena. Si lo está, retire la pila de papel al completo de la bandeja, enderécela y coloque de nuevo algo de papel en la bandeja.
5. Asegúrese de que las guías de papel de la bandeja están ajustadas correctamente al tamaño del papel. Ajuste las guías a la sangría adecuada en la bandeja.
6. Asegúrese de que el entorno de impresión cumple con las especificaciones recomendadas.

# Eliminación de atascos de papel

## Introducción

La siguiente información incluye instrucciones para eliminar atascos de papel de la impresora.

- [Ubicaciones de los atascos de papel](#)
- [Atascos de papel frecuentes o que se repiten](#)
- [Eliminación de atascos de papel de la ranura de una sola hoja \(bandeja 1\)](#)
- [Eliminación de atascos de papel en la bandeja 2](#)
- [Eliminación de atascos de papel de la puerta trasera y el área del fusor](#)
- [Eliminación de atascos de papel en la unidad dúplex \(solo modelos dúplex\)](#)
- [Eliminación de atascos de papel en la bandeja de salida](#)

## Ubicaciones de los atascos de papel

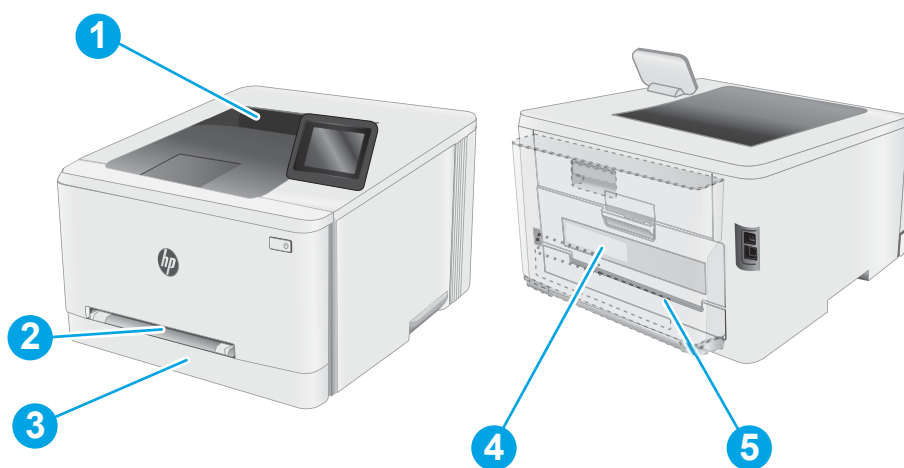

1	Bandeja de salida
2	Ranura de alimentación principal de una sola hoja (bandeja 1)
3	Bandeja 2
4	Puerta posterior y área del fusor
5	Unidad dúplex (solo en modelos dúplex)

## Atascos de papel frecuentes o que se repiten

Siga estos pasos para solucionar problemas de atascos de papel frecuentes. Si el primer paso no soluciona el problema, continúe con el paso siguiente hasta que haya resuelto el problema.

 **NOTA:** Los pasos varían en función del tipo de panel de control.

1





2



- |   |                                      |
|---|--------------------------------------|
| 1 | Paneles de control de 2 líneas       |
| 2 | Panel de control con pantalla táctil |

1. Si el papel se ha atascado en la impresora, elimine el atasco y, a continuación, imprima una página de configuración para probar la impresora.
2. Compruebe que la bandeja está configurada para el tamaño y el tipo de papel correcto en el panel de control de la impresora. Ajuste la configuración del papel si es necesario.
  - a. **Paneles de control de 2 líneas:** En el panel de control de la impresora, pulse el botón **OK**.  
**Paneles de control con pantalla táctil:** En la pantalla de inicio del panel de control de la impresora, deslice hasta que se muestre el menú **Configuración**. Toque el icono Configuración  para abrir el menú.
    - b. Abra los siguientes menús:
      - [Configurar sistema](#)
      - [Configuración de papel](#)
    - c. Seleccione la bandeja de la lista.
    - d. Pulse [Tipo de papel predeterminado](#) y, a continuación, seleccione el tipo de papel que hay en la bandeja.
    - e. Pulse [Tamaño de papel predeterminado](#) y, a continuación, seleccione el tamaño de papel que hay en la bandeja.
3. Apague la impresora, espere 30 segundos y vuelva a encenderla.
4. Imprima una página de limpieza para eliminar el exceso de tóner del interior de la impresora.

- a. **Paneles de control de 2 líneas:** En el panel de control de la impresora, pulse el botón **OK**.  
**Paneles de control con pantalla táctil:** En la pantalla de inicio del panel de control de la impresora, deslice hasta que se muestre el menú **Configuración**. Toque el icono Configuración  para abrir el menú.
  - b. Abra el menú **Service**.
  - c. Seleccione la opción **Página de limpieza**.
  - d. Cargue papel normal o A4 cuando así se lo solicite el sistema.  
Espere a que se complete el proceso. Deseche la página que imprima.
5. Imprima una página de configuración para probar la impresora.
- a. **Paneles de control de 2 líneas:** En el panel de control de la impresora, pulse el botón **OK**.  
**Paneles de control con pantalla táctil:** En la pantalla de inicio del panel de control de la impresora, deslice hasta que se muestre el menú **Configuración**. Toque el icono Configuración  para abrir el menú.
  - b. Abra el menú **Informes**.
  - c. Seleccione **Informe de configuración**.

Si ninguno de estos pasos soluciona el problema, es posible que la impresora necesite servicio técnico. Póngase en contacto con el servicio de atención al cliente de HP.

## Eliminación de atascos de papel de la ranura de una sola hoja (bandeja 1)

Siga este procedimiento para la eliminación de atascos en la bandeja 1. Cuando se produce un atasco, puede aparecer un mensaje y una animación en el panel de control que le guía durante la eliminación del atasco.

1. Tire de la bandeja 2 hasta sacarla completamente de la impresora.



2. Presione la ranura de alimentación principal de una sola hoja y, a continuación, extraiga la bandeja de la ranura de alimentación.

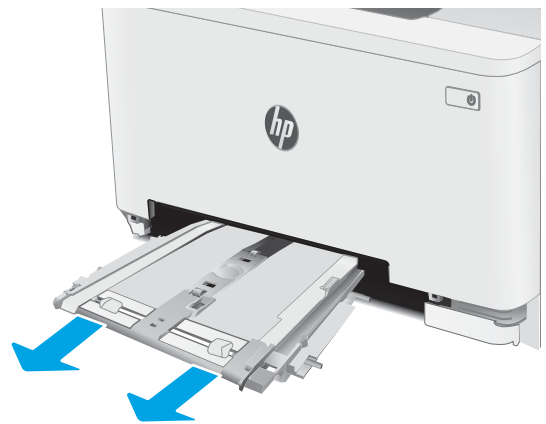

3. Tire con cuidado del panel atascado para extraerlo de la ranura de alimentación principal de una sola hoja.

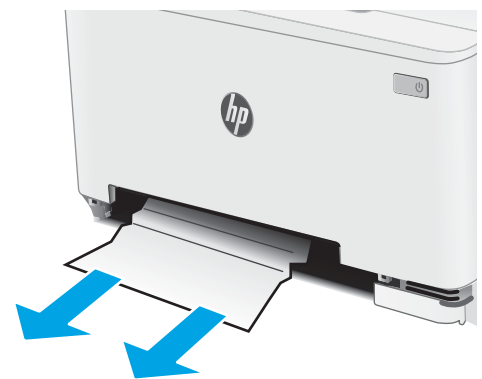

4. Introduzca en la impresora la bandeja de la ranura de alimentación principal de una sola hoja.



5. Vuelva a introducir y cerrar la bandeja 2.

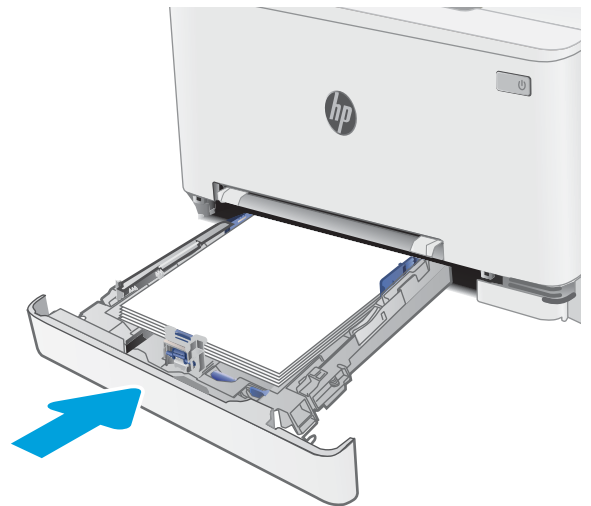

## Eliminación de atascos de papel en la bandeja 2

Siga este procedimiento para comprobar la existencia de atascos de papel en todas las ubicaciones posibles relacionadas con la bandeja 2. Cuando se produce un atasco, puede aparecer un mensaje y una animación en el panel de control que le guía durante la eliminación del atasco.

1. Tire de la bandeja hasta sacarla completamente de la impresora.

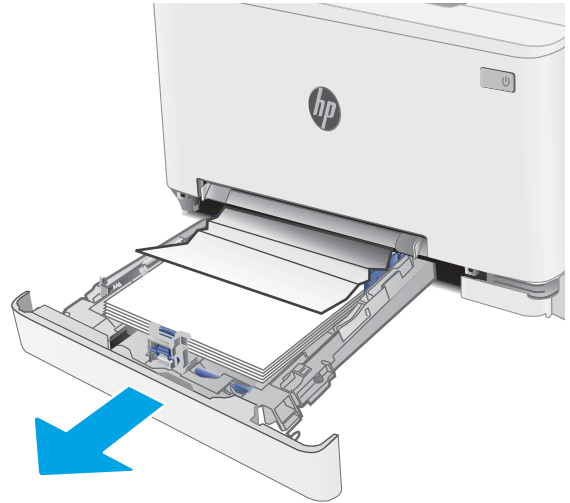

2. Retire todas las hojas de papel atascadas o dañadas.

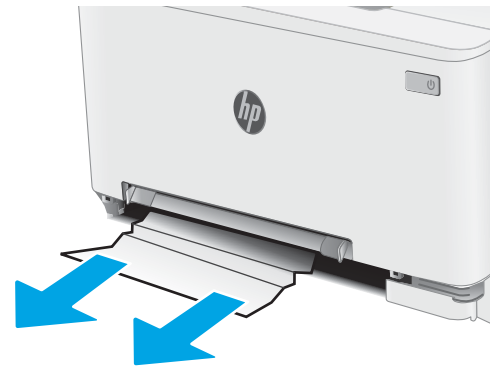



3. Si no hay ningún papel atascado visible o si el papel atascado está demasiado profundo en el área de alimentación de la bandeja 2 y resulta difícil extraerlo, presione la ranura de alimentación principal de una sola hoja y, a continuación, extraiga la bandeja de la ranura de alimentación.

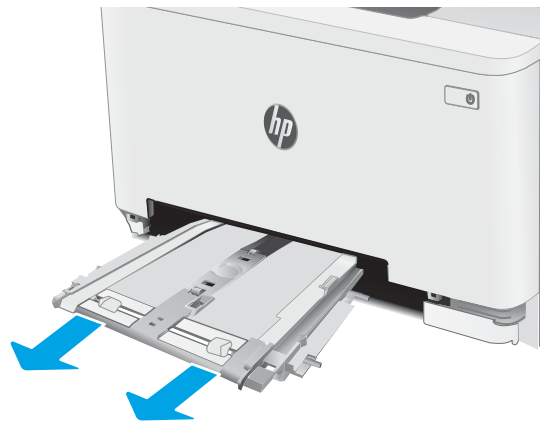

4. Retire todas las hojas de papel atascadas o dañadas.

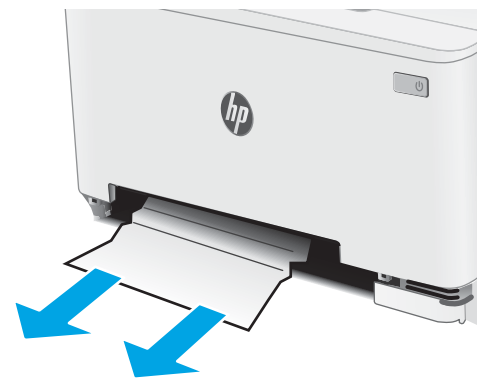

5. Introduzca en la impresora la bandeja de la ranura de alimentación principal de una sola hoja.

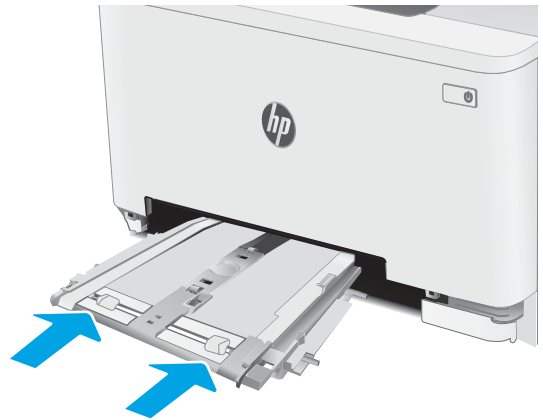

6. Vuelva a introducir y cerrar la bandeja 2.

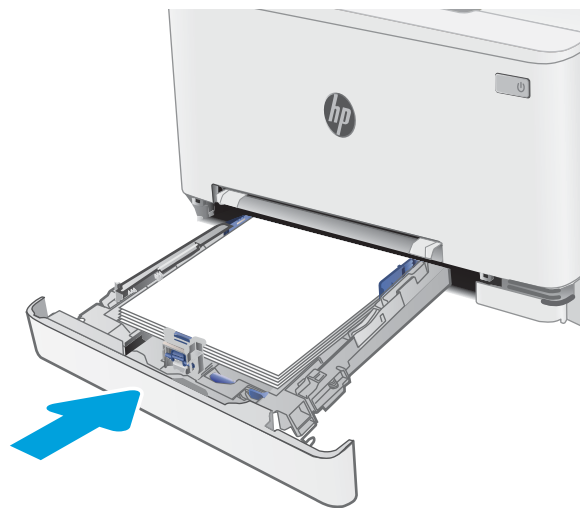

## Eliminación de atascos de papel de la puerta trasera y el área del fusor

Siga este procedimiento para la eliminación de atascos en la puerta trasera y el área del fusor. Cuando se produce un atasco, puede aparecer un mensaje y una animación en el panel de control que le guía durante la eliminación del atasco.



**PRECAUCIÓN:** Puede que el fusor esté caliente cuando la impresora está en uso. Espere a que el fusor se enfríe antes de tocarlo.

1. Abra la puerta trasera.

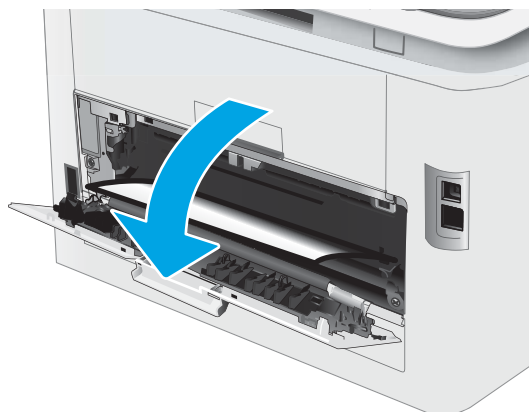

2. Saque con cuidado el papel atascado de los rodillos del área de la puerta trasera.



**PRECAUCIÓN:** Puede que el fusor esté caliente cuando la impresora está en uso. Espere a que el fusor se enfríe antes de tocarlo.

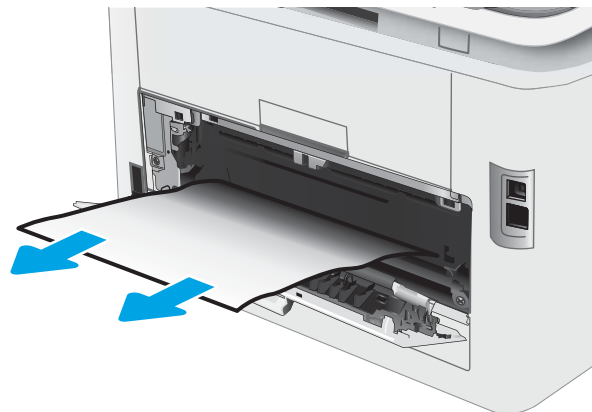

3. Cierre la puerta trasera.

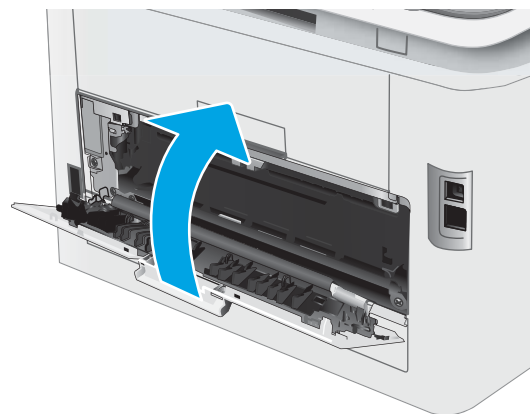

## Eliminación de atascos de papel en la unidad dúplex (solo modelos dúplex)

Siga el siguiente procedimiento para la eliminación de atascos en la unidad dúplex. Cuando se produce un atasco, puede aparecer un mensaje y una animación en el panel de control que le guía durante la eliminación del atasco.



**PRECAUCIÓN:** Puede que el fusor esté caliente cuando la impresora está en uso. Espere a que el fusor se enfríe antes de tocarlo.

1. En la parte posterior de la impresora, abra la unidad dúplex.

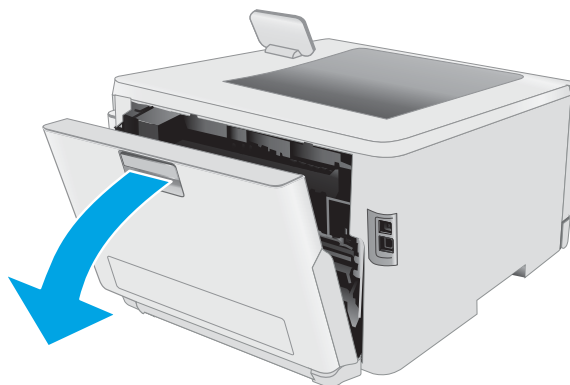

2. Retire todas las hojas de papel atascadas o dañadas.



**PRECAUCIÓN:** Puede que el fusor esté caliente cuando la impresora está en uso. Espere a que el fusor se enfríe antes de tocarlo.

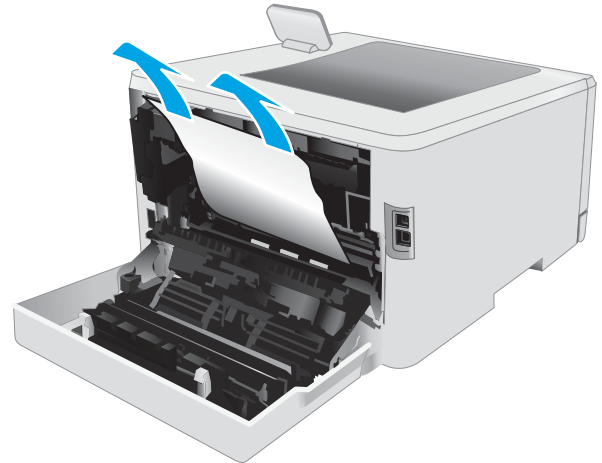

3. Cierre la unidad dúplex.

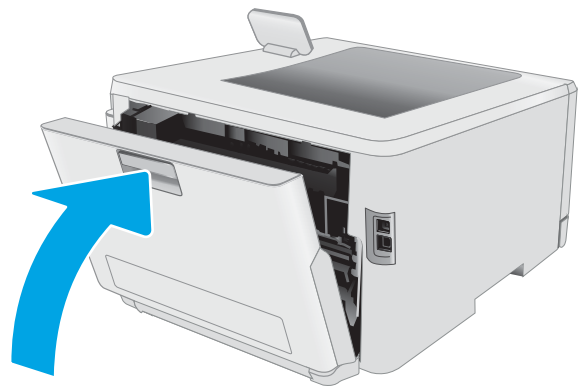

## Eliminación de atascos de papel en la bandeja de salida

Siga este procedimiento para comprobar si hay atascos de papel en todas las ubicaciones posibles relacionadas con la bandeja de salida. Cuando se produce un atasco, puede aparecer un mensaje y una animación en el panel de control que le guía durante la eliminación del atasco.



**PRECAUCIÓN:** Puede que el fusor esté caliente cuando la impresora está en uso. Espere a que el fusor se enfríe antes de tocarlo.

1. Abra la puerta trasera.

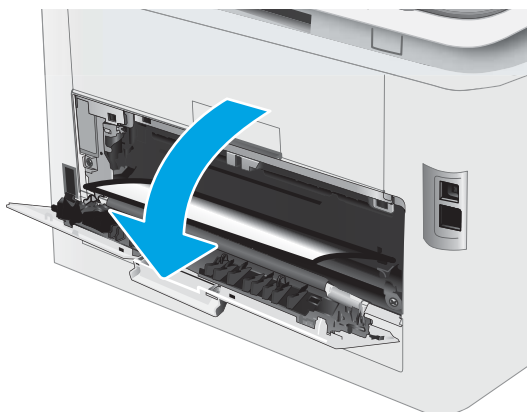

2. Si hay papel visible en la bandeja de salida, tire del borde delantero para extraerlo. Utilice ambas manos para extraer el papel atascado sin que se rasgue.



3. Saque con cuidado el papel atascado de los rodillos del área de la puerta trasera.



**PRECAUCIÓN:** Puede que el fusor esté caliente cuando la impresora está en uso. Espere a que el fusor se enfríe antes de tocarlo.

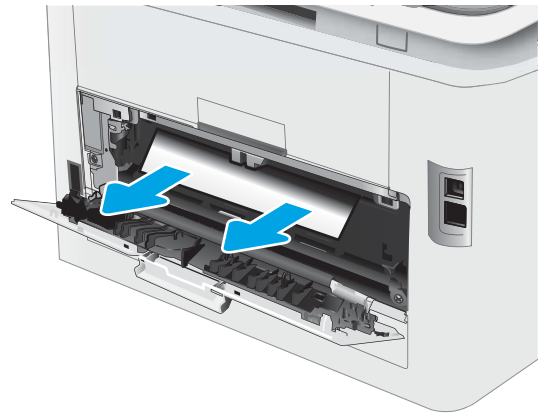

4. Cierre la compuerta trasera.

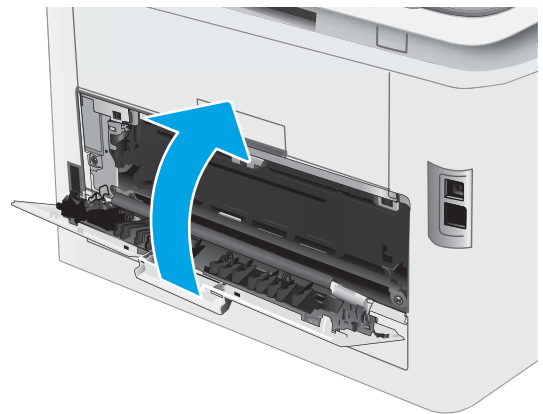



# Mejora de la calidad de impresión

- [Introducción](#)
- [Actualizar el firmware de la impresora](#)
- [Impresión desde un programa de software diferente](#)
- [Comprobación de la configuración del tipo de papel para el trabajo de impresión](#)
- [Comprobación del estado del cartucho de tóner](#)
- [Impresión de una página de limpieza](#)
- [Comprobación visual del cartucho de tóner o los cartuchos.](#)
- [Comprobación del papel y el entorno de impresión](#)
- [Uso de un controlador de impresión diferente](#)
- [Comprobación de la configuración de EconoMode](#)
- [Ajuste de la densidad de impresión](#)
- [Calibración de la impresora para alinear los colores](#)
- [Ajuste de la configuración del color \(Windows\)](#)
- [Impresión e interpretación de la página de calidad de impresión](#)

## Introducción

La siguiente información proporciona los pasos de solución de problemas para resolver problemas de calidad de impresión, incluidos los problemas siguientes:

- Manchas
- Impresión borrosa
- Impresión oscura
- Impresión clara
- Rayas
- Falta tóner
- Manchas de tóner dispersas
- Tóner suelto
- Imágenes inclinadas

Para solucionar problemas de calidad de impresión, pruebe con las siguientes soluciones en el orden en que se presentan.

Para obtener información sobre la solución de defectos de imagen específicos, consulte la sección Solución de problemas de calidad de esta guía del usuario.

## Actualizar el firmware de la impresora

Intente actualizar el firmware de la impresora. Para obtener más información, consulte la sección Actualización del firmware de la guía del usuario.

## Impresión desde un programa de software diferente

Intente imprimir desde un programa de software diferente. Si la página se imprime correctamente, el problema tiene su origen en el programa de software desde el que estaba imprimiendo.

## Comprobación de la configuración del tipo de papel para el trabajo de impresión

Compruebe la configuración del tipo de papel cuando imprima desde un programa de software y las páginas impresas presenten manchas, zonas borrosas u oscuras, papel enrollado, manchas de tóner dispersas, tóner suelto o áreas en las que el tóner no se haya aplicado.

## Comprobación de la configuración del tipo de papel en la impresora

1. Abra la bandeja.
2. Compruebe que la bandeja está cargada con el tipo de papel correcto.
3. Cierre la bandeja.
4. Siga las instrucciones del panel de control para confirmar o modificar la configuración del tipo de papel para la bandeja.

## Comprobación de la configuración del tipo de papel (Windows)

1. Desde el programa de software, seleccione la opción **Imprimir**.
2. Seleccione la impresora y, a continuación, haga clic en el botón **Propiedades** o **Preferencias**.
3. Haga clic en la ficha **Papel/Calidad**.
4. En la lista desplegable **Tipo de papel**, haga clic en la opción **Más...**
5. Amplíe la lista de opciones **Tipo**: opciones.
6. Amplíe la categoría de tipos de papel que mejor describa su papel.
7. Seleccione la opción para el tipo de papel que esté utilizando y haga clic en el botón **Aceptar**.
8. Haga clic en el botón **Aceptar** para cerrar el cuadro de diálogo **Propiedades del documento**. En el cuadro de diálogo **Imprimir**, haga clic en el botón **Aceptar** para imprimir el trabajo.

## Comprobación de la configuración del tipo de papel (OS X)

1. Haga clic en el menú **Archivo** y, a continuación, en **Imprimir**.
2. En el menú **Imprimir**, seleccione la impresora.
3. De forma predeterminada, el controlador de impresión muestra el menú **Copias y páginas**. Abra la lista desplegable de menús y, a continuación, haga clic en el menú **Acabado**.

4. Seleccione un tipo de la lista desplegable **Tipo de soporte**.
5. Haga clic en el botón **Imprimir**.

## Comprobación del estado del cartucho de tóner

Siga estos pasos para comprobar la vida útil estimada que queda a los cartuchos de tóner y, si corresponde, el estado de otros componentes de mantenimiento reemplazables.

### Paso 1. Impresión de la página de estado de consumibles

 **NOTA:** Los pasos varían en función del tipo de panel de control.



- |   |                                      |
|---|--------------------------------------|
| 1 | Panel de control de 2 líneas         |
| 2 | Panel de control con pantalla táctil |

1. **Paneles de control de 2 líneas:** En el panel de control de la impresora, pulse el botón **OK**.  
**Paneles de control con pantalla táctil:** En la pantalla de inicio del panel de control de la impresora, deslice hasta que se muestre el menú **Configuración**. Toque el icono **Configuración**  para abrir el menú.
2. Abra los siguientes menús:
  - **Informes**
  - **Estado de consumibles**
3. **Paneles de control de 2 líneas:** Desplácese hasta **Imprimir página de estado de consumibles** y, a continuación, pulse el botón **OK**.

### Paso dos: Comprobar el estado de los consumibles

1. Compruebe el informe sobre el estado de los consumibles para ver el porcentaje de vida útil que le queda a los cartuchos de tóner y, si corresponde, el estado de otros componentes de mantenimiento reemplazables.

Pueden surgir problemas de calidad de impresión al utilizar un cartucho de tóner que ha alcanzado el final de su vida útil estimada. La página de estado de los consumibles indica cuándo el nivel de un consumible es muy bajo.

La garantía de protección premium de HP vence cuando aparece un mensaje que indica que la garantía de protección premium de HP para este consumible ha vencido en la página de estado de los consumibles o el EWS.

El cartucho de tóner no tiene que sustituirse en ese momento, a no ser que la calidad de impresión no sea aceptable. Tenga un recambio disponible para instalarlo cuando la calidad de impresión deje de ser aceptable.

Si determina que necesita sustituir un cartucho de tóner o cualquier otro componente de mantenimiento reemplazable, la página de estado de los consumibles muestra los números de referencia de HP originales.

2. Compruebe que se trata de un cartucho de HP original.

Un cartucho de tóner HP original incluye la palabra "HP", o bien, muestra el logotipo de HP. Para obtener más información acerca de cómo identificar cartuchos HP, vaya a [www.hp.com/go/learnaboutsupplies](http://www.hp.com/go/learnaboutsupplies).

## Impresión de una página de limpieza

Durante el proceso de impresión, pueden acumularse partículas de papel, tóner y polvo en el interior de la impresora y ello podría provocar problemas de calidad de impresión, como manchas de tóner, zonas con demasiado tóner, rayas o líneas, o marcas repetitivas.

Utilice el siguiente procedimiento para imprimir una página de limpieza.

 **NOTA:** Los pasos varían en función del tipo de panel de control.

1



2



- 1 Panel de control de 2 líneas
- 2 Panel de control con pantalla táctil

1. **Paneles de control de 2 líneas:** En el panel de control de la impresora, pulse el botón **OK**.

**Paneles de control con pantalla táctil:** En la pantalla de inicio del panel de control de la impresora, deslice hasta que se muestre el menú **Configuración**. Toque el icono **Configuración**  para abrir el menú.

2. Abra los siguientes menús:

- [Servicio](#)
  - [Página de limpieza](#)
3. Cargue papel normal tamaño carta o A4 cuando se le indique y, a continuación, pulse el botón [Aceptar](#).

En el panel de control de la impresora aparecerá el mensaje **Limpiando**. Espere a que se complete el proceso. Deseche la página que imprima.

## Comprobación visual del cartucho de tóner o los cartuchos.

Siga estos pasos para inspeccionar cada cartucho de tóner.

1. Retire los cartuchos de tóner de la impresora y compruebe que no tienen el precinto.
2. Compruebe si el chip de la memoria está dañado.
3. Examine la superficie del tambor de imágenes verde.

---

 **PRECAUCIÓN:** No toque el tambor de formación de imágenes. Si se mancha con huellas de dedos, podrían surgir problemas de calidad de impresión.

---

4. Si comprueba que hay arañazos, huellas de dedos u otros daños en el tambor de imágenes, sustituya el cartucho de tóner.
5. Vuelva a instalar el cartucho de tóner e imprima algunas páginas para ver si se ha resuelto el problema.

## Comprobación del papel y el entorno de impresión

### Paso uno: Uso de papel conforme a las especificaciones de HP.

Algunos problemas de calidad de impresión aparecen por utilizar papel que no cumple con las especificaciones de HP.

- Utilice siempre un tipo y peso de papel compatible con esta impresora.
- Utilice papel de buena calidad y que no presente cortes, muescas, desgarros, agujeros, partículas sueltas, polvo, arrugas, huecos ni bordes abarquillados o doblados.
- Utilice papel que no se haya utilizado previamente para imprimir.
- Utilice papel libre sin materiales metálicos como purpurina.
- Utilice papel que esté diseñado para su uso en impresoras láser. No utilice papel que esté diseñado sólo para su uso en impresoras de inyección de tinta.
- Utilice papel que no sea demasiado rugoso. La calidad de impresión suele ser mejor si utiliza papel más suave.

### Paso dos: comprobación del entorno

El entorno puede afectar directamente a la calidad de impresión y es una causa común tanto de problemas de este tipo como de alimentación del papel. Pruebe las siguientes soluciones:

- No exponga la impresora a corrientes de aire, como las producidas por puertas o ventanas abiertas o aparatos de aire acondicionado.
- Asegúrese de que la impresora no se someta a una temperatura o una humedad que estén fuera de las especificaciones de la impresora.
- No coloque la impresora en un espacio cerrado, como un armario.
- Coloque la impresora en una superficie resistente y plana.

- Retire cualquier elemento que bloquee las salidas de ventilación de la impresora. La impresora requiere una adecuada ventilación en todos los lados, incluida la parte superior.
- Proteja la impresora de residuos, polvo, vapor, grasa u otros elementos que podrían dejar un residuo en el interior.

### Paso tres: configuración de la alineación de la bandeja individual

Siga estos pasos si el texto o las imágenes no aparecen centradas o alineadas correctamente en la página tras la impresión desde determinadas bandejas.

 **NOTA:** Los pasos varían en función del tipo de panel de control.



- |   |                                      |
|---|--------------------------------------|
| 1 | Panel de control de 2 líneas         |
| 2 | Panel de control con pantalla táctil |

1. **Paneles de control de 2 líneas:** En el panel de control de la impresora, pulse el botón **OK**.  
**Paneles de control con pantalla táctil:** En la pantalla de inicio del panel de control de la impresora, deslice hasta que se muestre el menú **Configuración**. Toque el icono **Configuración**  para abrir el menú.
2. Abra los siguientes menús:
  - [Configurar sistema](#)
  - [Calidad de impresión](#)
  - [Ajustar alineación](#)
  - [Imprimir página de prueba](#)
3. Seleccione la bandeja para ajustar y, a continuación, siga las instrucciones de las páginas impresas.
4. Vuelva a imprimir la página de prueba para verificar los resultados. Realice ajustes adicionales si es necesario.
5. Pulse **Aceptar** para guardar la nueva configuración.

## Uso de un controlador de impresión diferente

Intente utilizar un controlador de impresión diferente si imprime desde un programa de software y las páginas impresas presentan líneas inesperadas en los gráficos, faltan texto o gráficos, tienen un formato incorrecto o se han sustituido las fuentes originales por otras.

Descargue cualquiera de los controladores siguientes del sitio web de HP: [www.hp.com/support/ljM253](http://www.hp.com/support/ljM253)

<b>Controlador HP PCL.6</b>	Si está disponible, el controlador de impresión específico de la impresora es compatible con sistemas operativos más antiguos como Windows® XP y Windows Vista®. Para obtener una lista de los sistemas operativos compatibles, visite <a href="http://www.hp.com/go/support">www.hp.com/go/support</a> .
<b>Controlador HP PCL 6</b>	El controlador de impresión específico de esta impresora es compatible con Windows 7 y sistemas operativos más recientes que admiten los controladores de la versión 3. Para obtener una lista de los sistemas operativos compatibles, visite <a href="http://www.hp.com/go/support">www.hp.com/go/support</a> .
<b>Controlador HP PCL-6</b>	El controlador de impresión específico de este producto es compatible con Windows 8 y sistemas operativos más recientes que admiten los controladores de la versión 4. Para obtener una lista de los sistemas operativos compatibles, visite <a href="http://www.hp.com/go/support">www.hp.com/go/support</a> .
<b>Controlador HP UPD PS</b>	<ul style="list-style-type: none"><li>• Se recomienda para imprimir con los programas de software Adobe® o con otros que tengan un uso muy intensivo de gráficos.</li><li>• Compatible con las necesidades de impresión con emulación postscript y con fuentes postscript flash.</li></ul>
<b>HP UPD PCL 6</b>	<ul style="list-style-type: none"><li>• Recomendado para imprimir en todos los entornos de Windows</li><li>• Proporciona la mejor velocidad, calidad de impresión y compatibilidad con las características de la impresora a nivel global para la mayoría de los usuarios.</li><li>• Desarrollado para su uso con la interfaz de dispositivo gráfico (GDI) de Windows a fin de proporcionar la mejor velocidad en entornos Windows.</li><li>• Es posible que no sea totalmente compatible con programas de software de terceros o programas de software personalizados basados en PCL 5.</li></ul>



## Comprobación de la configuración de EconoMode

HP no recomienda el uso constante de EconoMode. Si utiliza EconoMode de forma constante, la vida útil del consumible de tóner podría superar la de las piezas mecánicas del cartucho de tóner. Si la calidad de impresión empieza a disminuir y ya no es aceptable, sustituya el cartucho de tóner.

 **NOTA:** Esta función está disponible con el controlador de impresión PCL 6 para Windows. Si no está utilizando ese controlador, puede activar la función utilizando el servidor Web incorporado de HP.

Siga estos pasos si toda la página aparece muy oscura o muy clara.

1. Desde el programa de software, seleccione la opción **Imprimir**.
2. Seleccione la impresora y, a continuación, haga clic en el botón **Propiedades** o **Preferencias**.
3. Haga clic en la ficha **Papel/Calidad** y localice el área de **Calidad de impresión**.
4. Si toda la página aparece muy oscura, utilice estas opciones:
  - Si está disponible, seleccione la opción **600 ppp**.
  - Seleccione la casilla de verificación **EconoMode** para activar la función.

Si toda la página aparece muy clara, utilice estas opciones:

- Si está disponible, seleccione la opción **FastRes 1200**.
  - Desactive la casilla de verificación **EconoMode** para desactivar la función.
5. Haga clic en el botón **Aceptar** para cerrar el cuadro de diálogo **Propiedades del documento**. En el diálogo **Imprimir**, haga clic en el botón **Aceptar** para imprimir el trabajo.

## Ajuste de la densidad de impresión

Siga estos pasos para cambiar la densidad de la impresión.

 **NOTA:** Los pasos varían en función del tipo de panel de control.

1







2



- 1 Panel de control de 2 líneas
- 2 Panel de control con pantalla táctil

1. Abra el servidor web incorporado (EWS) de HP:

- a. **Paneles de control de 2 líneas:** En el panel de control de la impresora, pulse el botón **OK**. Abra el menú **Configuración de red**, seleccione **Mostrar dirección IP** y, a continuación, pulse **Sí**. Vuelva a la pantalla de inicio para ver la dirección IP.

**Paneles de control con pantalla táctil:** En la pantalla de inicio del panel de control de la impresora, deslice hasta que se muestre el menú **Configuración**. toque el botón de información de conexión  /  y, a continuación, pulse el botón de red conectada  o el botón de red Wi-Fi activada  para visualizar la dirección IP o el nombre de host.

- b. Abra un navegador web e introduzca la dirección IP o el nombre de host en la barra de direcciones tal y como aparece en el panel de control de la impresora. Pulse la tecla **Entrar** en el teclado del equipo. Se abrirá el EWS.

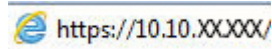

 **NOTA:** Si el navegador web muestra un mensaje que indica que el acceso al sitio web podría no ser seguro, seleccione la opción de continuar al sitio web. El acceso a este sitio web no dañará el equipo.

- Haga clic en la pestaña **Sistema** y, a continuación, seleccione la página **Densidad de impresión**.
- Seleccione la configuración de densidad correcta.
- Haga clic en **Aplicar** para guardar los cambios.

## Calibración de la impresora para alinear los colores

La calibración es una función de la impresora mediante la que se optimiza la calidad de la impresión.

Siga estos pasos para resolver los problemas de calidad de la impresión, como color mal alineado, sombras con colores, gráficos borrosos y otros problemas de calidad de impresión.

 **NOTA:** Los pasos varían en función del tipo de panel de control.

1



2



- |   |                                      |
|---|--------------------------------------|
| 1 | Panel de control de 2 líneas         |
| 2 | Panel de control con pantalla táctil |

- 1. Paneles de control de 2 líneas:** En el panel de control de la impresora, pulse el botón **OK**.  
**Paneles de control con pantalla táctil:** En la pantalla de inicio del panel de control de la impresora, deslice hasta que se muestre el menú **Configuración**. Toque el icono **Configuración**  para abrir el menú.
- 2.** Seleccione los siguientes menús:
  - **Configuración del sistema**
  - **Calidad de impresión**
  - **Calibración de color**
  - **Calibrar ahora**
- 3. Solo paneles de control de 2 líneas:** Seleccione **Aceptar** para iniciar el proceso de calibración.
- 4.** En el panel de control de la impresora aparecerá el mensaje **Calibrando**. El proceso de calibración tarda unos minutos en completarse. No apague la impresora hasta que el proceso de calibración haya finalizado. Espere a que la impresora se calibre y, a continuación, intente imprimir de nuevo.

## Ajuste de la configuración del color (Windows)

Cuando imprima con un programa de software, siga estos pasos si los colores de la página impresa no coinciden con los colores de la pantalla del ordenador, o si los colores de la página impresa no le parecen satisfactorios.

### Cambio de las opciones de color

- 1.** Desde el programa de software, seleccione la opción **Imprimir**.
- 2.** Seleccione la impresora y, a continuación, haga clic en el botón **Propiedades** o **Preferencias**.
- 3.** Haga clic en la ficha **Color**.
- 4.** Haga clic en la opción **Print in Grayscale** (Imprimir en escala de grises) para imprimir en negro y tonos de gris un documento en color. Utilice esta opción para imprimir documentos en color para fotocopiarlos o enviarlos por fax. También puede utilizar esta opción para imprimir borradores o ahorrar tóner de color.
- 5.** Haga clic en el botón **Aceptar** para cerrar el cuadro de diálogo **Propiedades del documento**. En el cuadro de diálogo **Imprimir**, haga clic en el botón **Aceptar** para imprimir el trabajo.

## Impresión e interpretación de la página de calidad de impresión

 **NOTA:** Los pasos varían en función del tipo de panel de control.

1



2



1 Panel de control de 2 líneas

2 Panel de control con pantalla táctil

1. **Paneles de control de 2 líneas:** En el panel de control de la impresora, pulse el botón **OK**.

**Paneles de control con pantalla táctil:** En la pantalla de inicio del panel de control de la impresora, deslice hasta que se muestre el menú **Configuración**. Toque el icono **Configuración**  para abrir el menú.

2. Seleccione el menú **Informes**.

3. Seleccione **Imprimir página de calidad**.

Esta página contiene cinco bandas de color que se dividen en cuatro grupos, tal como se indica en la ilustración siguiente. Si examina cada grupo, puede identificar el cartucho de tóner que causa el problema.

**Figura 6-1** Imprimir páginas de calidad

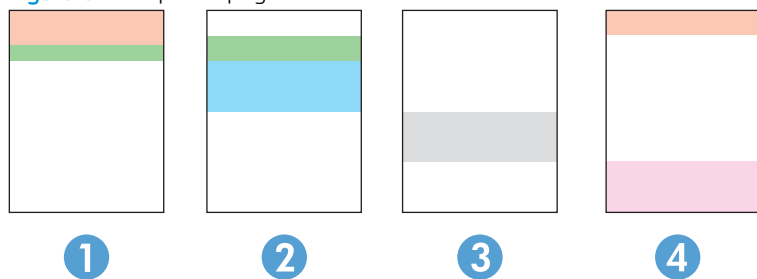

Sección	Cartucho del tóner
1	Amarillo
2	Cian
3	Negro
4	Magenta

- Si aparecen puntos o rayas en uno de los grupos solamente, sustituya el cartucho de tóner que se corresponde con ese grupo.
- Si aparecen puntos en más de un grupo, imprima una página de limpieza. Si esto no soluciona el problema, averigüe si los puntos siempre son del mismo color; por ejemplo, si los puntos en color magenta aparecen en las cinco bandas de color. Si los puntos son del mismo color, sustituya ese cartucho de tóner.
- Si aparecen rayas en varias bandas de color, póngase en contacto con HP. Probablemente haya un componente que esté causando el problema y que no sea el cartucho de tóner.

# Solución de problemas de calidad

- [Introducción](#)
- [Resolución de problemas de calidad de impresión](#)

## Introducción

La siguiente información proporciona los pasos de solución de problemas de defectos de imagen, incluidos los siguientes defectos:

- Impresión clara
- Fondo gris o impresión oscura
- Páginas en blanco
- Páginas negras
- Bandas oscuras o claras
- Rayas oscuras o claras
- Falta tóner
- Imágenes inclinadas
- Colores que no se alinean
- Papel abarquillado

## Resolución de problemas de calidad de impresión

Tabla 6-1 Referencia rápida de la tabla de defectos de imagen







Defecto	Defecto	Defecto
<a href="#">Tabla 6-2 Impresión clara en la página 110</a>	<a href="#">Tabla 6-3 Fondo gris o impresión oscura en la página 111</a>	<a href="#">Tabla 6-4 Página en blanco, no se ha imprimido nada en la página 111</a>
		

Tabla 6-1 Referencia rápida de la tabla de defectos de imagen (continuación)

Defecto	Defecto	Defecto
<a href="#">Tabla 6-5 Página negra en la página 112</a>	<a href="#">Tabla 6-6 Defectos de formación de bandas en la página 112</a>	<a href="#">Tabla 6-7 Defectos de formación de rayas en la página 113</a>
		
<a href="#">Tabla 6-8 Defectos de fijación/del fusor en la página 114</a>	<a href="#">Tabla 6-9 Defectos de colocación de imagen en la página 115</a>	<a href="#">Tabla 6-10 Defectos de registros de niveles de color (solo modelos de color) en la página 115</a>
		
<a href="#">Tabla 6-11 Defectos de salida en la página 116</a>		
		

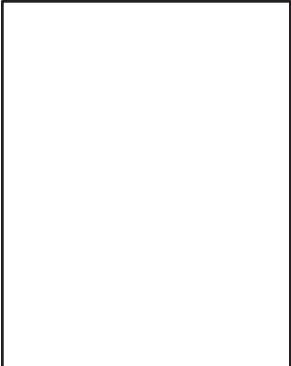
Normalmente, los defectos de imagen suelen poderse resolver siguiendo los mismos pasos, independientemente de la causa. Utilice los siguientes pasos como punto de partida para solucionar problemas de defecto de imagen.

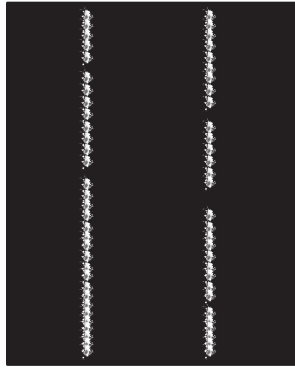
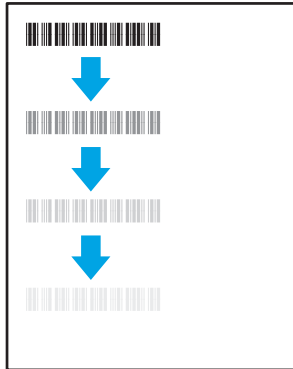
1. Reimprima el documento. Los defectos de calidad de impresión pueden ser de carácter intermitente o pueden desaparecer por completo al continuar imprimiendo.
2. Compruebe el estado del o los cartuchos. Si el nivel de un cartucho es **Muy bajo** (ha excedido su vida nominal), sustitúyalo.
3. Asegúrese de que la configuración del controlador y del modo de impresión de la bandeja se corresponda con el soporte que está cargado en la bandeja. Intente utilizar una serie de soportes de impresión diferente o una bandeja diferente. Intente utilizar un modo de impresión diferente.
4. Compruebe que la impresora esté dentro del rango de temperatura/humedad de funcionamiento admisible.
5. Compruebe que el tipo, el tamaño y el peso del papel sean compatibles con la impresora. Para obtener una lista de los tipos y los tamaños de papel admitidos para la impresora, consulte la página de asistencia en [support.hp.com](http://support.hp.com).

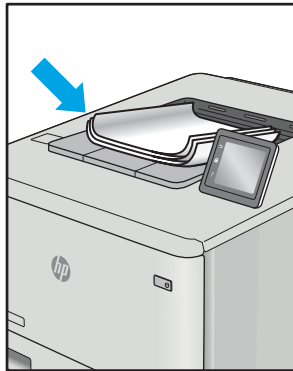

**NOTA:** El término “fusión” hace referencia a la parte del proceso de impresión en el que el tóner se fija al papel.

Los ejemplos siguientes ilustran el papel de tamaño carta que ha pasado por el borde corto de la impresora primero.

**Tabla 6-2** Impresión clara

Descripción	Muestra	Posibles soluciones
<p><b>Impresión clara:</b></p> <p>El contenido impreso en toda la página es claro o está difuminado.</p>		<ol style="list-style-type: none"> <li>1. Reimprima el documento.</li> <li>2. Extraiga el cartucho y, a continuación, muévelo para redistribuir el tóner. Coloque nuevamente los cartuchos de tóner en la impresora y cierre la cubierta. Para ver gráficamente este procedimiento, consulte <b>Sustituir los cartuchos de tóner</b>.</li> <li>3. <b>Solo modelos monocromáticos:</b> Compruebe que la opción Economode esté desactivada en el panel de control y también en el controlador de la impresora.</li> <li>4. Compruebe que el cartucho esté instalado correctamente.</li> <li>5. Imprima una página de estado de los consumibles y compruebe la vida restante del cartucho.</li> <li>6. Sustituya el cartucho.</li> <li>7. Si el problema persiste, póngase en contacto con <a href="http://support.hp.com">support.hp.com</a>.</li> </ol>



**Tabla 6-3 Fondo gris o impresión oscura**

Descripción	Muestra	Posibles soluciones
<p><b>Fondo gris o impresión oscura:</b></p> <p>La imagen o el texto son más oscuros de lo esperado.</p>		<ol style="list-style-type: none"> <li>1. Compruebe que el papel que hay en las bandejas no haya pasado anteriormente por la impresora.</li> <li>2. Utilice un tipo de papel diferente.</li> <li>3. Reimprima el documento.</li> <li>4. <b>Solo modelos monocromáticos:</b> Desde la página de inicio del panel de control de la impresora, acceda al menú <a href="#">Ajustar densidad del tóner</a> y, a continuación, ajuste la densidad del tóner a un nivel más bajo.</li> <li>5. Compruebe que la impresora esté dentro del rango de temperatura/humedad de funcionamiento admisible.</li> <li>6. Sustituya el cartucho.</li> <li>7. Si el problema persiste, póngase en contacto con <a href="http://support.hp.com">support.hp.com</a>.</li> </ol>

**Tabla 6-4 Página en blanco, no se ha imprimido nada**

Descripción	Muestra	Posibles soluciones
<p><b>Página en blanco, no se ha imprimido nada:</b></p> <p>La página está totalmente en blanco y no contiene contenido imprimido.</p>		<ol style="list-style-type: none"> <li>1. Compruebe que el cartucho sea original de HP.</li> <li>2. Compruebe que el cartucho esté instalado correctamente.</li> <li>3. Imprima utilizando otro cartucho.</li> <li>4. Compruebe el tipo de papel de la bandeja para papel y ajuste la configuración de la impresora para que coincida. Si es necesario, seleccione un tipo de cuyo peso sea menor.</li> <li>5. Si el problema persiste, póngase en contacto con <a href="http://support.hp.com">support.hp.com</a>.</li> </ol>

Tabla 6-5 Página negra



Descripción	Muestra	Posibles soluciones
<p><b>Página negra:</b>                      Toda la página está impresa en color negro.</p>		<ol style="list-style-type: none"> <li>1. Inspeccione visualmente el cartucho para comprobar si está dañado.</li> <li>2. Compruebe que el cartucho esté instalado correctamente.</li> <li>3. Sustituya el cartucho</li> <li>4. Si el problema persiste, póngase en contacto con <a href="http://support.hp.com">support.hp.com</a>.</li> </ol>

Tabla 6-6 Defectos de formación de bandas

Descripción	Muestra	Posibles soluciones
<p><b>Aparición reiterada de bandas anchas o a intervalos:</b>                      Líneas claras u oscuras que se repiten a lo largo de toda la página. Pueden ser de carácter definido o suave. El defecto aparece solo en áreas de relleno, no en el texto ni en secciones sin ningún contenido impreso.</p>		<ol style="list-style-type: none"> <li>1. Reimprima el documento.</li> <li>2. Intente imprimir desde otra bandeja.</li> <li>3. Sustituya el cartucho.</li> <li>4. Utilice un tipo de papel diferente.</li> <li>5. <b>Solo para modelos Enterprise:</b> en la pantalla de inicio del panel de control de la impresora, vaya al menú <a href="#">Ajustar tipos de papel</a> y, a continuación, seleccione un modo de impresión que esté diseñado para un soporte de impresión cuyo peso sea un poco mayor al que está utilizando. Esto reduce la velocidad de impresión y podría mejorar la calidad de impresión.</li> <li>6. Si el problema persiste, póngase en contacto con <a href="http://support.hp.com">support.hp.com</a>.</li> </ol>

**Tabla 6-7 Defectos de formación de rayas**



Descripción	Muestra	Posibles soluciones
<p><b>Rayas verticales claras:</b></p> <p>Rayas claras que suelen extenderse a lo largo de toda la página. El defecto aparece solo en áreas de relleno, no en el texto ni en secciones sin ningún contenido impreso.</p>		<ol style="list-style-type: none"> <li>1. Reimprima el documento.</li> <li>2. Extraiga el cartucho y, a continuación, muévelo para redistribuir el tóner.</li> <li>3. Si el problema persiste, póngase en contacto con <a href="http://support.hp.com">support.hp.com</a>.</li> </ol> <p><b>NOTA:</b> Las rayas verticales claras y oscuras pueden producirse cuando el entorno de impresión se encuentra fuera del rango especificado de temperatura o humedad. Consulte las especificaciones ambientales de la impresora para ver los niveles admisibles de temperatura y humedad.</p>
<p><b>Rayas verticales oscuras y rayas de limpieza de la ITB (solo modelos a color):</b></p> <p>Líneas oscuras que se producen a lo largo de toda la página. El defecto puede producirse en cualquier lugar en la página, en las áreas de relleno o en secciones sin ningún contenido impreso.</p>		<ol style="list-style-type: none"> <li>1. Reimprima el documento.</li> <li>2. Extraiga el cartucho y, a continuación, muévelo para redistribuir el tóner.</li> <li>3. Imprima una página de limpieza.</li> <li>4. Compruebe el nivel de tóner del cartucho.</li> <li>5. Si el problema persiste, póngase en contacto con <a href="http://support.hp.com">support.hp.com</a>.</li> </ol>

Tabla 6-8 Defectos de fijación/del fusor

Descripción	Muestra	Posibles soluciones
<p><b>Desplazamiento de fusión caliente (sombras):</b></p> <p>Pequeñas sombras, o desplazamientos, de la imagen que se repiten página abajo. La imagen repetida puede desvanecerse progresivamente con cada repetición.</p>		<ol style="list-style-type: none"> <li>1. Reimprima el documento.</li> <li>2. Compruebe el tipo de papel de la bandeja para papel y ajuste la configuración de la impresora para que coincida. Si es necesario, seleccione un tipo de cuyo peso sea menor.</li> <li>3. Si el problema persiste, póngase en contacto con <a href="http://support.hp.com">support.hp.com</a>.</li> </ol>
<p><b>Fusión deficiente:</b></p> <p>El tóner se borra en todos los bordes de la página. Este defecto, aunque es más común por los bordes de los trabajos de alta cobertura y en tipos de soporte de impresión de poco peso, puede producirse en cualquier lugar de la página.</p>		<ol style="list-style-type: none"> <li>1. Reimprima el documento.</li> <li>2. Compruebe el tipo de papel de la bandeja para papel y ajuste la configuración de la impresora para que coincida. Si es necesario, seleccione un tipo de cuyo peso sea mayor.</li> <li>3. <b>Solo para modelos Enterprise:</b> desde el panel de control de la impresora, vaya al menú de <b>Borde a borde</b> y, a continuación, seleccione <b>Normal</b>. Reimprima el documento.</li> <li>4. <b>Solo para modelos Enterprise:</b> desde el panel de control de la impresora, seleccione <b>Incluir márgenes automáticamente</b> y, a continuación, vuelva a imprimir el documento.</li> <li>5. Si el problema persiste, póngase en contacto con <a href="http://support.hp.com">support.hp.com</a>.</li> </ol>

**Tabla 6-9 Defectos de colocación de imagen**

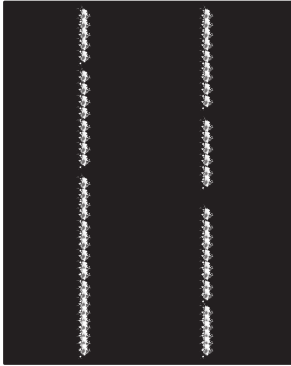
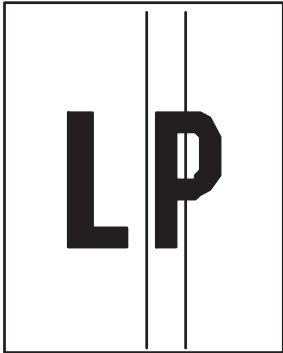
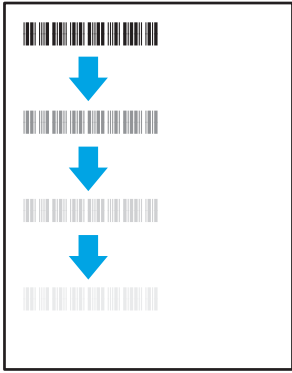
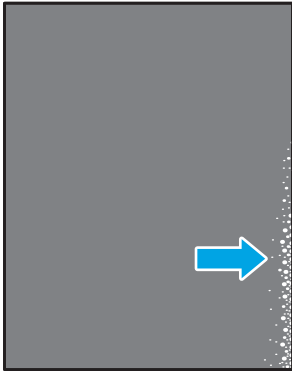
Descripción	Muestra	Posibles soluciones
<p><b>Márgenes e inclinación:</b></p> <p>La imagen no está centrada o aparece inclinada en la página. El defecto se produce cuando el papel no está colocado correctamente en el momento en que se saca de la bandeja y se mueve por la trayectoria del papel.</p>		<ol style="list-style-type: none"> <li>1. Reimprima el documento.</li> <li>2. Retire el papel y, a continuación, vuelva a cargar la bandeja. Asegúrese de que todos los bordes del papel estén igualados por todos los lados.</li> <li>3. Asegúrese de que la parte superior de la pila de papel se encuentre por debajo del indicador de llenado de la bandeja. No sobrecargue la bandeja.</li> <li>4. Asegúrese de que las guías del papel estén ajustadas para el tamaño de papel correcto. No ajuste las guías de papel demasiado contra la pila de papel. Ajústelas hasta las sangrías o marcas de la bandeja.</li> <li>5. Si el problema persiste, póngase en contacto con <a href="http://support.hp.com">support.hp.com</a>.</li> </ol>

**Tabla 6-10 Defectos de registros de niveles de color (solo modelos de color)**

Descripción	Muestra	Posibles soluciones
<p><b>Registro de la escala de color:</b></p> <p>Uno o más colores de las escalas no están alineados con las otras escalas de color. Normalmente se producirá el error principal con el amarillo.</p>		<ol style="list-style-type: none"> <li>1. Reimprima el documento.</li> <li>2. Desde el panel de control de impresora, calibre la impresora.</li> <li>3. Si un cartucho ha llegado a un estado <b>Muy bajo</b> o los trabajos de impresión resultantes aparecen muy borrosos, sustituya el cartucho.</li> <li>4. Desde el panel de control de la impresora, utilice la función <b>Restaurar la calibración</b> para restablecer la configuración de calibración de la impresora a los valores predeterminados de fábrica.</li> <li>5. Si el problema persiste, póngase en contacto con <a href="http://support.hp.com">support.hp.com</a>.</li> </ol>

Tabla 6-11 Defectos de salida

Descripción	Muestra	Posibles soluciones
<p><b>Salida abarquillada:</b></p> <p>Los bordes del papel impreso están abarquillados. El borde abarquillado puede estar situado en el lado corto o largo del papel. Pueden producirse dos tipos de abarquillamiento:</p> <ul style="list-style-type: none"> <li>• <b>Abarquillamiento positivo:</b> el papel se abarquilla hacia la cara impresa. El defecto se produce en entornos secos o cuando se imprimen páginas de alta cobertura.</li> <li>• <b>Abarquillamiento negativo:</b> el papel se abarquilla hacia la cara no impresa. El defecto se produce en entornos con mucha humedad o al imprimir páginas de poca cobertura.</li> </ul>		<ol style="list-style-type: none"> <li>1. Reimprima el documento.</li> <li>2. <b>Abarquillamiento positivo:</b> desde el panel de control de la impresora, seleccione un tipo de cuyo peso sea mayor. Un tipo de papel más pesado genera una temperatura más alta para la impresión.  <b>Abarquillamiento negativo:</b> desde el panel de control de la impresora, seleccione un tipo de cuyo peso sea menor. El tipo de papel de peso menor crea una temperatura inferior para la impresión. Intente almacenar el papel previamente en un entorno seco o utilice papel abierto recientemente.</li> <li>3. Imprima en modo dúplex.</li> <li>4. Si el problema persiste, póngase en contacto con <a href="http://support.hp.com">support.hp.com</a>.</li> </ol>
<p><b>Apilado en la salida:</b></p> <p>El papel no se apila correctamente en la bandeja de salida. Es posible que la pila sea irregular, quede inclinada o puede que las páginas se caigan de la bandeja al suelo. Cualquiera de las siguientes condiciones puede provocar este defecto:</p> <ul style="list-style-type: none"> <li>• Abarquillamiento extremo</li> <li>• El papel de la bandeja está arrugado o deformado</li> <li>• El papel no es de un tipo de papel estándar, como sobres</li> <li>• La bandeja de salida está demasiado llena</li> </ul>		<ol style="list-style-type: none"> <li>1. Reimprima el documento.</li> <li>2. Despliegue la extensión de la bandeja de salida.</li> <li>3. Si el defecto se produce por un abarquillamiento extremo del papel, siga los pasos de solución de problemas indicados para el Abarquillamiento de salida.</li> <li>4. Utilice un tipo de papel diferente.</li> <li>5. Utilice papel abierto recientemente.</li> <li>6. Retire el papel de la bandeja de salida antes de que la bandeja esté demasiado llena.</li> <li>7. Si el problema persiste, póngase en contacto con <a href="http://support.hp.com">support.hp.com</a>.</li> </ol>

# Solución de problemas de red cableada

## Introducción

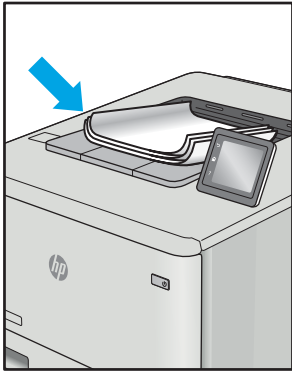
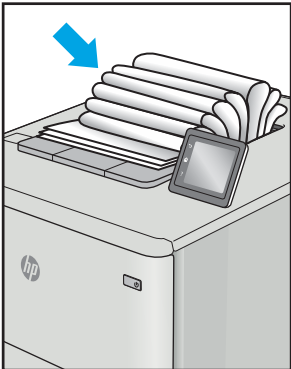
Algunos tipos de problemas pueden indicar que existe un problema de comunicación en la red. Estos problemas pueden incluir lo siguiente:

- Ausencia periódica de la posibilidad de comunicarse con la impresora
- No se encuentra la impresora al instalar el controlador
- Error periódico de impresión

---

 **NOTA:** Si ha experimentado pérdidas intermitentes de productividad en la red, actualice primero el firmware de la impresora. Para obtener instrucciones sobre cómo actualizar el firmware de la impresora, vaya a <http://support.hp.com>, seleccione su impresora y, a continuación, busque "actualizar el firmware".

---

Compruebe lo siguiente para determinar si la impresora se está comunicando con la red. Antes de comenzar, imprima una página de configuración desde el panel de control de la impresora y localice la dirección IP que aparece en esta página.

- [Conexión física deficiente](#)
- [El equipo no puede comunicarse con la impresora](#)
- [La impresora utiliza un enlace y una configuración de impresión dúplex incorrectos para la red](#)
- [Programas de software nuevos pueden estar provocando problemas de compatibilidad](#)
- [El equipo o la estación de trabajo pueden estar mal configurados](#)
- [La impresora está desactivada o la configuración de red es incorrecta](#)

---

 **NOTA:** HP no admite la red de punto a punto, ya que se trata de una función de los sistemas operativos de Microsoft y no de los controladores de impresión HP. Para más información, vaya al sitio Web de Microsoft en [www.microsoft.com](http://www.microsoft.com).

---

## Conexión física deficiente

1. Compruebe que la impresora está conectada al puerto de red correcto mediante un cable con la longitud apropiada.
2. Compruebe que las conexiones de cable son seguras.
3. Mire la conexión del puerto de red situada en la parte posterior de la impresora y compruebe que la luz ámbar de actividad parpadee (hay tráfico de red) y que la luz verde de estado de transferencia esté iluminada (hay un enlace de red).
4. Si el problema persiste, pruebe un cable o puerto diferente en el concentrador.

## El equipo no puede comunicarse con la impresora

1. Compruebe las comunicaciones de red haciendo ping a la red.
  - a. Abra el símbolo del sistema en su equipo.

- En Windows, haga clic en **Inicio, Ejecutar**, escriba `cmd` y, a continuación, pulse [Intro](#).
  - Para OS X, vaya a **Aplicaciones, Utilidades** y abra **Terminal**.
- b. Escriba `ping` seguido de la dirección IP de su impresora.
  - c. Si en la ventana aparecen tiempos de recorrido de ida y vuelta, la red está funcionando.
2. En caso de que falle el comando ping, asegúrese de que los centros de red están encendidos y de que la configuración de la red, la impresora y el equipo estén configurados para la misma red (también conocida como subred).
  3. Abra las propiedades de la impresora y haga clic en la pestaña **Puertos**. Compruebe que se ha seleccionado la dirección IP actual de la impresora. La dirección IP de la impresora figura en la página de configuración de esta.
  4. Si ha instalado la impresora utilizando el puerto TCP/IP estándar de HP, seleccione el cuadro con la etiqueta **Imprimir siempre con esta impresora, incluso si cambia la dirección IP**.
  5. Si ha instalado la impresora utilizando un puerto TCP/IP estándar de Microsoft, use el nombre de host en lugar de la dirección IP.
  6. Si la dirección IP es correcta, elimine la impresora y, a continuación, vuelva a agregarla.

## La impresora utiliza un enlace y una configuración de impresión dúplex incorrectos para la red

HP recomienda mantener estas configuraciones en modo automático (configuración predeterminada). Si cambia esta configuración, también debe cambiarla para la red.

## Programas de software nuevos pueden estar provocando problemas de compatibilidad

Si se ha instalado un programa de software nuevo, compruebe que se ha instalado correctamente y que utiliza el controlador de impresión correcto.

## El equipo o la estación de trabajo pueden estar mal configurados

1. Compruebe la configuración de los controladores de red y de impresión y la redirección de red.
2. Compruebe que el sistema operativo está configurado correctamente.

## La impresora está desactivada o la configuración de red es incorrecta

1. Revise las páginas de configuración/redes de la impresora para comprobar el estado de configuración de la red y los protocolos.
2. Vuelva a configurar la red si es necesario.



# Solución de problemas de red inalámbrica

- [Introducción](#)
- [Lista de comprobación de conectividad inalámbrica](#)
- [La impresora no imprime una vez finalizada la configuración inalámbrica](#)
- [La impresora no imprime y el equipo tiene un firewall de terceros instalado](#)
- [La conexión inalámbrica no funciona después de mover el router o la impresora inalámbricos](#)
- [No se pueden conectar más equipos a la impresora inalámbrica](#)
- [La impresora inalámbrica pierde la comunicación cuando se conecta a una VPN](#)
- [La red no aparece en la lista de redes inalámbricas](#)
- [La red inalámbrica no funciona](#)
- [Realización de un test de diagnóstico de la red inalámbrica](#)
- [Reducción de interferencias en una red inalámbrica](#)

## Introducción

Utilice la información sobre resolución de problemas para solucionar cualquier inconveniente.



**NOTA:** Para determinar si la impresión con Wi-Fi Direct se ha activado en la impresora, imprima una página de configuración desde el panel de control de la impresora.

## Lista de comprobación de conectividad inalámbrica

- Verifique que el cable USB no está conectado.
- Compruebe que la impresora y el router inalámbrico estén encendidos y tengan alimentación. Asegúrese también de que la conexión inalámbrica de la impresora esté encendida.
- Compruebe que el identificador de conjunto de servicios (SSID) es correcto. Imprima una página de configuración para determinar el SSID. Si no está seguro de si el SSID es correcto, ejecute la configuración inalámbrica de nuevo.
- Con redes seguras, compruebe que la información de seguridad es correcta. Si la información de seguridad no es correcta, ejecute la configuración inalámbrica de nuevo.
- Si la red inalámbrica funciona correctamente, intente acceder a otros equipos de la red inalámbrica. Si la red tiene acceso a Internet, intente conectarse a Internet mediante una conexión inalámbrica.
- Compruebe que el método de codificación (AES o TKIP) es el mismo para la impresora y para el punto de acceso inalámbrico (en redes que utilizan seguridad WPA).
- Compruebe que la impresora se encuentra dentro del alcance de la red inalámbrica. Para la mayoría de las redes, la impresora debe encontrarse dentro de un alcance de 30 m del punto de acceso inalámbrico (router inalámbrico).
- Compruebe que no hay obstáculos que bloqueen la señal inalámbrica. Quite los objetos metálicos de gran tamaño que haya entre el punto de acceso y la impresora. Asegúrese de que los postes, paredes o

columnas de soporte que contengan metal u hormigón no separan la impresora del punto de acceso inalámbrico.

- Compruebe que la impresora se encuentra alejada de dispositivos electrónicos que puedan interferir con la señal inalámbrica. Muchos dispositivos puede interferir con la señal inalámbrica, incluidos motores, teléfonos inalámbricos, cámaras de sistemas de seguridad, otras redes inalámbricas y algunos dispositivos Bluetooth.
- Compruebe que el controlador de impresión está instalado en el equipo.
- Compruebe que ha seleccionado el puerto de impresora correcto.
- Compruebe que el equipo y la impresora se conectan a la misma red inalámbrica.
- Para OS X, verifique que el router inalámbrico sea compatible con Bonjour.

## La impresora no imprime una vez finalizada la configuración inalámbrica

1. Asegúrese de que la impresora esté encendida y en estado preparado.
2. Desactive los firewall de terceros que tenga instalados en el equipo.
3. Asegúrese de que la red inalámbrica funciona correctamente.
4. Asegúrese de que el equipo funciona correctamente. Si es necesario, reinicie el equipo.
5. Compruebe que puede abrir el servidor web incorporado de HP desde un equipo de la red.

## La impresora no imprime y el equipo tiene un firewall de terceros instalado

1. Actualice el firewall a la versión más reciente del fabricante disponible.
2. Si los programas solicitan acceso al firewall cuando instala la impresora o intenta imprimir, asegúrese de que permite que los programas se ejecuten.
3. Desactive temporalmente el firewall y, a continuación, instale la impresora inalámbrica en el equipo. Active el firewall cuando haya finalizado la instalación inalámbrica.

## La conexión inalámbrica no funciona después de mover el router o la impresora inalámbricos

1. Asegúrese de que el router o la impresora se conectan a la misma red a la que se conecta el equipo.
2. Imprima una página de configuración.
3. Compare el identificador de conjunto de servicios (SSID) que aparece en la página de configuración con el SSID que aparece en la configuración de la impresora del equipo.
4. Si los números no coinciden, los dispositivos no se están conectando a la misma red. Vuelva a configurar los ajustes inalámbricos de la impresora.

## No se pueden conectar más equipos a la impresora inalámbrica

1. Asegúrese de que los otros equipos están dentro del alcance de la señal inalámbrica y que no hay obstáculos que la bloqueen. Para la mayoría de las redes, la señal se encuentra dentro de un alcance de 30 m del punto de acceso inalámbrico.
2. Asegúrese de que la impresora esté encendida y en estado preparado.

3. Asegúrese de que no haya más de cinco usuarios simultáneos de Wi-Fi Direct.
4. Desactive los firewall de terceros que tenga instalados en el equipo.
5. Asegúrese de que la red inalámbrica funciona correctamente.
6. Asegúrese de que el equipo funciona correctamente. Si es necesario, reinicie el equipo.

## La impresora inalámbrica pierde la comunicación cuando se conecta a una VPN

- Normalmente, no puede conectarse a una VPN y a otras redes al mismo tiempo.

## La red no aparece en la lista de redes inalámbricas

- Asegúrese de que el direccionador inalámbrico está encendido y tiene alimentación.
- Puede que la red esté oculta. No obstante, es posible conectarse a una red oculta.

## La red inalámbrica no funciona

1. Asegúrese de que el cable de red no esté conectado.
2. Para comprobar si la red ha perdido la comunicación, pruebe a conectar otros dispositivos a la red.
3. Compruebe las comunicaciones de red haciendo ping a la red.
  - a. Abra el símbolo del sistema en su equipo.
    - En Windows, haga clic en **Inicio, Ejecutar**, escriba `cmd` y, a continuación, pulse **Intro**.
    - Para OS X, vaya a **Aplicaciones, Utilidades** y abra **Terminal**.
  - b. Escriba `ping`, seguido de la dirección IP del direccionador.
  - c. Si en la ventana aparecen tiempos de recorrido de ida y vuelta, la red está funcionando.
4. Asegúrese de que el router o la impresora se conectan a la misma red a la que se conecta el equipo.
  - a. Imprima una página de configuración.
  - b. Compare el identificador de conjunto de servicios (SSID) que aparece en el informe de configuración con el SSID que aparece en la configuración de la impresora del equipo.
  - c. Si los números no coinciden, los dispositivos no se están conectando a la misma red. Vuelva a configurar los ajustes inalámbricos de la impresora.

## Realización de un test de diagnóstico de la red inalámbrica

Desde el panel de control de la impresora es posible realizar un test de diagnóstico que le facilita información acerca de la configuración de la red inalámbrica.

---

 **NOTA:** Los pasos varían en función del tipo de panel de control.

---

**1****2**

- 
- |   |                                      |
|---|--------------------------------------|
| 1 | Paneles de control de 2 líneas       |
| 2 | Panel de control con pantalla táctil |
- 

### Paneles de control de 2 líneas

1. En el panel de control de la impresora, pulse el botón **OK**.
2. Abra los siguientes menús:
  - [Autodiagnóstico](#)
  - [Ejecutar prueba de fax](#)
3. Pulse el botón **OK** para iniciar la prueba. La impresora imprime una página de prueba que muestra los resultados del test.

### Paneles de control con pantalla táctil

1. En la pantalla de inicio del panel de control de la impresora, deslice hasta que se muestre el menú [Configuración](#). Toque el icono [Configuración](#)  para abrir el menú.
2. Desplácese y seleccione [Autodiagnósticos](#).
3. Seleccione [Ejecutar prueba inalámbrica](#) para iniciar la prueba. La impresora imprime una página de prueba que muestra los resultados del test.

## Reducción de interferencias en una red inalámbrica

Las sugerencias siguientes pueden ayudarle a reducir las interferencias en una red inalámbrica:

- Mantenga los dispositivos inalámbricos alejados de objetos metálicos de gran tamaño, como archivadores, y otros objetos electromagnéticos, como microondas y teléfonos inalámbricos. Estos objetos pueden interferir en las señales de radio.
- Mantenga los dispositivos inalámbricos alejados de grandes estructuras y edificios. Estos objetos pueden absorber las ondas de radio y disminuir la potencia de la señal.
- Coloque el router inalámbrico en una ubicación central en la línea de visión de las impresoras inalámbricas en la red.

# Índice

## A

accesorios  
  números de referencia 28  
  pedido 28  
acústicas, especificaciones 13  
AirPrint 50  
ambas caras, imprimir en  
  Windows 37  
aplicaciones  
  descarga 54  
asistencia  
  en línea 74  
asistencia en línea 74  
atascos  
  bandeja 1 84  
  bandeja 2 86  
  bandeja de salida 93  
  dúplex 91  
  fusor 89  
  puerta posterior 89  
  ranura de alimentación principal de  
    una sola hoja 84  
  ubicaciones 81  
atascos de papel  
  bandeja 1 84  
  bandeja 2 86  
  bandeja de salida 93  
  fusor 89  
  puerta trasera 89  
  ranura de alimentación principal de  
    una sola hoja 84  
  ubicaciones 81  
  unidad dúplex 91  
ayuda, panel de control 75  
ayuda en línea, panel de control 75

## B

bandeja 1  
  atascos 84

  carga 16  
  orientación del papel 18  
bandeja 2  
  atascos 86  
  carga 19  
  orientación del papel 21  
bandeja de entrada principal  
  carga de etiquetas 25  
  carga de sobres 23  
bandeja de entrada prioritaria  
  carga de etiquetas 25  
  carga de sobres 23  
bandeja de salida  
  eliminar atascos 93  
  ubicación 2  
bandejas  
  capacidad 9  
  incluidas 9  
  ubicación 2  
bandejas, salida  
  ubicación 2  
botón de encendido/apagado,  
  ubicación 2  
botones del panel de control  
  ubicación 6

## C

calibración  
  colores 104  
calidad de imagen  
  comprobación del estado del  
    cartucho de tóner 97  
carga  
  papel en bandeja 1 16  
  papel en bandeja 2 19  
cartucho  
  sustitución 30  
cartucho de tóner  
  configuración de umbral bajo 77

  números de referencia 29  
  uso con nivel bajo 77  
cartuchos de grapas  
  números de referencia 29  
cartuchos de tóner  
  componentes 30  
  números de referencia 28  
  sustitución 30  
centro de atención al cliente de HP  
  74  
cliente, asistencia  
  en línea 74  
colores  
  calibración 104  
conexión de alimentación  
  ubicación 3  
configuración  
  valores predeterminados de  
    fábrica, restauración 76  
configuración de ahorro de energía  
  66  
configuraciones de EconoMode 66,  
  103  
consumibles  
  configuración de umbral bajo 77  
  números de referencia 28, 29  
  pedido 28  
  sustitución de los cartuchos de  
    tóner 30  
  uso con nivel bajo 77  
controladores, compatibles 9  
controladores de impresión,  
  compatibles 9  
cubiertas, ubicación 2

## CH

chip de memoria (tóner)  
  ubicación 30

- D**
- dimensiones de la impresora 12
- dispositivos Android
  - impresión desde 50
- dúplex
  - atascos 91
- E**
- eléctricas, especificaciones 13
- energía
  - consumo 13
- especificaciones
  - eléctricas y acústicas 13
- etiqueta
  - orientación 25
- etiqueta con número de serie
  - ubicación 3
- etiqueta con número de serie y producto
  - ubicación 3
- etiquetas
  - impresión en 25
- etiquetas, carga 25
- Explorer, versiones compatibles
  - servidor web incorporado de HP 56
- F**
- fusor
  - atascos 89
- H**
- HP Device Toolbox, uso 56
- HP ePrint 47
- HP EWS, uso 56
- HP Web Jetadmin 70
- I**
- impresión
  - desde unidades flash USB 51
- impresión a doble cara
  - configuración (Windows) 37
  - Mac 40
  - manual (Mac) 40
  - manual (Windows) 37
  - Windows 37
- impresión directa desde USB 51
- impresión dúplex
  - Mac 40
- impresión dúplex (a doble cara)
  - configuración (Windows) 37
  - Windows 37
- impresión en ambas caras
  - configuración (Windows) 37
  - Mac 40
  - manual, con Windows 37
- impresión manual a doble cara
  - Mac 40
  - Windows 37
- impresión móvil
  - dispositivos Android 50
- impresión móvil, software compatible 11
- impresión Wi-Fi Direct 11, 42
- instalación en red 55
- interferencias en una red
  - inalámbrica 122
- Internet Explorer, versiones compatibles
  - servidor web incorporado de HP 56
- interruptor de alimentación,
  - ubicación 2
- J**
- Jetadmin, HP Web 70
- K**
- kits de mantenimiento
  - números de referencia 29
- L**
- limpieza
  - ruta del papel 98
- lista de comprobación
  - conectividad inalámbrica 119
- M**
- memoria
  - incluida 9
- menú Aplic. 54
- N**
- Netscape Navigator, versiones compatibles
  - servidor web incorporado de HP 56
- números de referencia
  - cartucho de tóner 29
  - cartuchos de grapas 29
  - consumibles 28, 29
  - piezas de recambio 29
- O**
- opciones de color
  - cambio, Windows 105
- P**
- páginas por hoja
  - impresión (Mac) 41
  - selección (Mac) 41
  - selección (Windows) 38
- páginas por minuto 9
- panel de control
  - ayuda 75
  - ubicación 2
- papel
  - carga bandeja 1 16
  - carga bandeja 2 19
  - orientación bandeja 1 18
  - orientación bandeja 2 21
  - selección 100
- papel, pedido 28
- pedido
  - consumibles y accesorios 28
- peso, impresora 12
- piezas de recambio
  - números de referencia 29
- problemas de calidad de imagen
  - ejemplos y soluciones 108
- problemas de recogida del papel
  - solución 80
- puerta posterior
  - atascos 89
- puerto de red
  - ubicación 3
- puertos de interfaz
  - ubicación 3
- puerto USB para impresión directa
  - ubicación 2
- R**
- ranura de alimentación principal de una sola hoja
  - atascos 84
  - carga 16
  - orientación del papel 18
- redes
  - compatibles 9
  - HP Web Jetadmin 70
  - instalación de la impresora 55

- red inalámbrica
  - solución de problemas 119
- referencia, números
  - accesorios 28
  - cartuchos de tóner 28
- requisitos del navegador
  - servidor web incorporado de HP 56
- requisitos del navegador web
  - Servidor web incorporado de HP 56
- requisitos del sistema
  - mínimos 11
  - servidor web incorporado de HP 56
- restauración de valores
  - predeterminados de fábrica 76
- retraso del apagado
  - configuración 67
- retraso de reposo
  - configuración 66

## S

- servicios Web
  - activación 54
  - aplicaciones 54
- servicios Web de HP
  - activación 54
  - aplicaciones 54
- servidor web incorporado (EWS)
  - asignación de contraseñas 64
  - características 56
- servidor web incorporado (EWS) de HP
  - características 56
- sistemas operativos, compatibles 9
- sistemas operativos (SO)
  - compatibles 9
- sitios web
  - asistencia al cliente 74
- sitios Web
  - HP Web Jetadmin, descarga 70
- SO (sistemas operativos)
  - compatibles 9
- sobre
  - orientación 23
- sobres
  - carga en la bandeja 1 16
  - orientación 18
- sobres, carga 23
- software HP ePrint 48

- solución de problemas
  - comprobación del estado del cartucho de tóner 97
  - problemas de alimentación del papel 80
  - problemas de red 117
  - red cableada 117
  - red inalámbrica 119
- soluciones de impresión móvil 9
- soportes de impresión
  - carga en la bandeja 1 16
- sustitución
  - cartuchos de tóner 30

## T

- técnica, asistencia
  - en línea 74
- tema de color
  - cambio, Windows 105
- tipo de papel
  - selección (Windows) 38
- tipos de papel
  - selección (Mac) 41

## U

- unidades flash USB
  - impresión desde 51
- USB, puerto
  - ubicación 3

## V

- valores predeterminados,
  - restauración 76
- valores predeterminados de fábrica,
  - restauración 76
- varias páginas por hoja
  - impresión (Windows) 38

