

SAMSUNG



SAMSUNG LASER MFP Brugervejledning

SCX-4200

© 2005 Samsung Electronics Co., Ltd. Alle rettigheder forbeholdes.

Denne håndbog leveres kun til oplysningsformål. Alle oplysninger indeholdt heri kan til enhver tid ændres uden forudgående varsel. Samsung Electronics er ikke ansvarlig for ændringer, direkte eller indirekte, der opstår som følge af brugen af denne håndbog.

- SCX-4200 er modelnavne, der tilhører Samsung Electronics Co., Ltd.
- Samsung og Samsung-logoet er varemærker, der tilhører Samsung Electronics Co., Ltd.
- IBM og IBM PC er varemærker, der tilhører International Business Machines Corporation.
- PCL og PCL 6 er varemærker, der tilhører Hewlett-Packard Company.
- Microsoft, Windows, Windows Vista, Windows 7 og Windows 2008 Server R2 er enten registrerede varemærker eller varemærker, der tilhører Microsoft Corporation.
- TrueType, LaserWriter og Macintosh er varemærker, der tilhører Apple Computer, Inc.
- Alle andre mærkenavne eller produktnavne er varemærker, der tilhører deres respektive virksomheder og organisationer.
- Oplysninger om open source-licensen finder du i filen LICENSE.txt på den medfølgende cd-rom.

CONTACT SAMSUNG WORLDWIDE

If you have any comments or questions regarding Samsung products, contact the Samsung customer care center.

COUNTRY/REGION	CUSTOMER CARE CENTER	WEB SITE
ARGENTINE	0800-333-3733	www.samsung.com/ar
AUSTRALIA	1300 362 603	www.samsung.com/au
AUSTRIA	0810-SAMSUNG (7267864, € 0.07/min)	www.samsung.com/at
BELARUS	810-800-500-55-500	www.samsung.com/ua www.samsung.com/ua_ru
BELGIUM	02 201 2418	www.samsung.com/be (Dutch) www.samsung.com/be_fr (French)
BRAZIL	0800-124-421 4004-0000	www.samsung.com/br
CANADA	1-800-SAMSUNG (726-7864)	www.samsung.com/ca
CHILE	800-SAMSUNG (726-7864)	www.samsung.com/cl
CHINA	400-810-5858 010-6475 1880	www.samsung.com/cn
COLOMBIA	01-8000112112	www.samsung.com/co
COSTA RICA	0-800-507-7267	www.samsung.com/latin
CZECH REPUBLIC	800-SAMSUNG (800-726786) Samsung Zrt., česká organizační složka, Oasis Florenc, Sokolovská394/17, 180 00, Praha 8	www.samsung.com/cz
DENMARK	8-SAMSUNG (7267864)	www.samsung.com/dk
ECUADOR	1-800-10-7267	www.samsung.com/latin
EL SALVADOR	800-6225	www.samsung.com/latin
ESTONIA	800-7267	www.samsung.com/ee
KAZAKHSTAN	8-10-800-500-55-500	www.samsung.com/kz_ru
KYRGYZSTAN	00-800-500-55-500	
FINLAND	30-6227 515	www.samsung.com/fi
FRANCE	01 4863 0000	www.samsung.com/fr
GERMANY	01805 - SAMSUNG (726-7864 € 0,14/min)	www.samsung.de
GUATEMALA	1-800-299-0013	www.samsung.com/latin
HONDURAS	800-7919267	www.samsung.com/latin
HONG KONG	3698-4698	www.samsung.com/hk www.samsung.com/hk_en/
HUNGARY	06-80-SAMSUNG (726-7864)	www.samsung.com/hu

COUNTRY/REGION	CUSTOMER CARE CENTER	WEB SITE
INDIA	3030 8282 1800 110011 1800 3000 8282	www.samsung.com/in
INDONESIA	0800-112-8888	www.samsung.com/id
ITALIA	800-SAMSUNG (726-7864)	www.samsung.com/it
JAMAICA	1-800-234-7267	www.samsung.com/latin
JAPAN	0120-327-527	www.samsung.com/jp
LATVIA	8000-7267	www.samsung.com/lv
LITHUANIA	8-800-77777	www.samsung.com/lt
LUXEMBURG	02 261 03 710	www.samsung.com/lu
MALAYSIA	1800-88-9999	www.samsung.com/my
MEXICO	01-800-SAMSUNG (726-7864)	www.samsung.com/mx
MOLDOVA	00-800-500-55-500	www.samsung.com/ua www.samsung.com/ua_ru
NETHERLANDS	0900-SAMSUNG (0900-7267864) (€ 0,10/min)	www.samsung.com/nl
NEW ZEALAND	0800 SAMSUNG (0800 726 786)	www.samsung.com/nz
NICARAGUA	00-1800-5077267	www.samsung.com/latin
NORWAY	3-SAMSUNG (7267864)	www.samsung.com/no
PANAMA	800-7267	www.samsung.com/latin
PHILIPPINES	1800-10-SAMSUNG (726-7864) 1-800-3-SAMSUNG (726-7864) 1-800-8-SAMSUNG (726-7864) 02-5805777	www.samsung.com/ph
POLAND	0 801 1SAMSUNG (172678) 022-607-93-33	www.samsung.com/pl
PORTUGAL	80820-SAMSUNG (726-7864)	www.samsung.com/pt
PUERTO RICO	1-800-682-3180	www.samsung.com/latin
REP. DOMINICA	1-800-751-2676	www.samsung.com/latin
EIRE	0818 717 100	www.samsung.com/ie
RUSSIA	8-800-555-55-55	www.samsung.ru
SINGAPORE	1800-SAMSUNG (726-7864)	www.samsung.com/sg
SLOVAKIA	0800-SAMSUNG (726-7864)	www.samsung.com/sk

COUNTRY/REGION	CUSTOMER CARE CENTER	WEB SITE
SOUTH AFRICA	0860 SAMSUNG (726-7864)	www.samsung.com/za
SPAIN	902-1-SAMSUNG(902 172 678)	www.samsung.com/es
SWEDEN	0771 726 7864 (SAMSUNG)	www.samsung.com/se
SWITZERLAND	0848-SAMSUNG (7267864, CHF 0.08/min)	www.samsung.com/ch
TADJIKISTAN	8-10-800-500-55-500	
TAIWAN	0800-329-999	www.samsung.com/tw
THAILAND	1800-29-3232 02-689-3232	www.samsung.com/th
TRINIDAD & TOBAGO	1-800-SAMSUNG (726-7864)	www.samsung.com/latin
TURKEY	444 77 11	www.samsung.com/tr
U.A.E	800-SAMSUNG (726-7864) 8000-4726	www.samsung.com/ae
U.K	0845 SAMSUNG (726-7864)	www.samsung.com/uk
U.S.A	1-800-SAMSUNG (7267864)	www.samsung.com/us
UKRAINE	8-800-502-0000	www.samsung.ua www.samsung.com/ua_ru
UZBEKISTAN	8-10-800-500-55-500	www.samsung.com/kz_ru
VENEZUELA	0-800-100-5303	www.samsung.com/latin
VIETNAM	1 800 588 889	www.samsung.com/vn

INDHOLD

1. Introduktion

Specielle funktioner	1.1
Komponenternes placering	1.2

2. Kom i gang

Opstilling af maskinen

Flere oplysninger	2.1
Valg af placering	2.2
Isætning af tonerpatronen	2.2
Ilægning af papir	2.3
Oprettelse af tilslutninger	2.5
Tænde maskinen	2.5

Konfiguration af maskinsystemet

Oversigt over menuer i kontrolpanelet	2.6
Ændring af sprog i displayet	2.6
Brug af sparetilstandene	2.6

Oversigt over printersoftware

Medfølgende printersoftware	2.7
Egenskaber for printerdriveren	2.7
Systemkrav	2.8

3. Ilægning af originaldokumenter og papir

Ilægning af dokument	3.1
Valg af papirmateriale	3.2
Ilægning af papir	3.5
Angivelse af papirstørrelse og type	3.6
Valg af udbakke	3.6

4. Kopiering

Kopiering	4.1
Ændring af indstillingerne for hver kopi	4.1
Ændring af standardindstillingerne	4.2
Brug af de specielle kopifunktioner	4.2
Angivelse af indstillingen	4.3

5. Grundlæggende udskrivning

Udskrivning af et dokument	5.1
Annullering af et udskriftsjob	5.1

6. Scanning

Scanningens grundlæggende elementer	6.1
---	-----

7. Bestilling af tonerpatron

Tonerpatroner	7.1
Sådan køber du	7.1

8. Vedligeholdelse

Udskrivning af rapporter	8.1
--------------------------------	-----

Rydning af hukommelsen	8.1
Rengøring af maskinen	8.1
Vedligeholdelse af tonerpatronen	8.3
Forbrugsstoffer og udskiftningsdele	8.4

9. Fejlfinding

Afhjælpning af papirstop	9.1
Hvad betyder Status-indikatoren	9.3
Displaymeddelelsernes betydning	9.4
Løsning af andre problemer	9.4

10. Specifikationer

Generelle specifikationer	10.1
Specifikationer for scanner og kopimaskine	10.1
Specifikationer for printer	10.2

Vigtige forholdsregler og sikkerhedsoplysninger

Når du benytter dette produkt, skal de grundlæggende sikkerhedsprocedurer altid følges for at reducere risikoen for brand, elektrisk stød og personskader:

1. Sørg for at gennemlæse og forstå alle instruktioner.
2. Brug sund fornuft ved betjening af elektrisk udstyr.
3. Følg alle advarsler og instruktioner på maskinen og i den medfølgende dokumentation.
4. Hvis en betjeningsinstruktion ser ud til at være i strid med sikkerhedsoplysningerne, skal du rette dig efter sikkerhedsoplysningerne. Du kan have misforstået instruktionen. Hvis du ikke kan finde en løsning på problemet, kan du rådføre dig med en salgs- eller servicerepræsentant.
5. Træk stikket ud af stikkontakten og/eller telefonstikket, inden maskinen rengøres. Undgå brug af flydende rengøringsmidler eller midler på sprayflaske. Brug kun en fugtig klud til rengøring.
6. Maskinen må ikke placeres på en ustabil vogn, et ustabil stativ eller bord. Den kan falde ned og forårsage alvorlig beskadigelse.
7. Maskinen må aldrig placeres på, i nærheden af eller over en radiator, et varmeapparat, airconditionanlæg eller en ventilationsåbning.
8. Placer ikke noget på strømledningen. Placer ikke maskinen, så ledningerne udsættes for unødigt slid ved, at andre træder på dem.
9. Stikkontakter og forlængerledninger må ikke overbelastes. Dette kan medføre reduceret ydelse og kan føre til fare for brand eller elektrisk stød.
10. Pas på, at kæledyr ikke tygger på strømledningen eller ledningerne til telefon eller pc.
11. Skub aldrig genstande ind i maskinen gennem kabinettet eller åbninger i kabinettet. De kan komme i kontakt med farlige, strømførende steder, og der kan opstå fare for brand eller elektrisk stød. Pas på ikke at spilde væske på eller ind i maskinen.
12. Maskinen kan være udstyret med et tungt dæksel for at yde optimal tryk på dokumentet, så der opnås den bedste scanning og/eller faxning (maskine af typen flatbed). Hvis dette er tilfældet, skal du sætte dækslet på igen, når du har udskiftet dokumentet på glaspladen, ved at holde det og sænke det langsomt nedad, indtil det er placeret korrekt på dets plads.
13. Reducer risikoen for elektrisk stød ved aldrig at skille maskinen ad. Bring maskinen til en kvalificeret servicetekniker, hvis reparation er påkrævet. Hvis dæksler åbnes eller fjernes, kan dette medføre fare for elektrisk stød eller andre farlige situationer. Ukorrekt samling af maskinen kan medføre elektrisk stød, når maskinen efterfølgende anvendes.
14. Tag stikket fra maskinen ud af telefonstikket, pc'en og vægstikket, og overlad serviceopgaver til kvalificerede teknikere i følgende situationer:
 - Hvis nogen del af strømledningen, stikket eller tilslutningskablet beskadiges eller bliver slidt.

- Hvis der er spildt væske i maskinen.
- Hvis maskinen har været udsat for regn eller anden form for vand.
- Hvis maskinen ikke fungerer korrekt, når instruktionerne er blevet fulgt.
- Hvis maskinen er blevet tabt, eller kabinettet ser ud til at være beskadiget.
- Hvis maskinens ydelse pludselig ændres mærkbart.

15. Juster kun indstillinger, som beskrives i brugervejledningen. Ukorrekt justering af andre indstillinger kan føre til beskadigelser, og det kan kræve omfattende reparation af kvalificerede serviceteknikere at få maskinen til at fungere normalt igen.
16. Undgå at anvende maskinen under tordenvejr. Der er en lille risiko for at få elektrisk stød fra lynnedslag. Træk om muligt stikkene til både lysnet og telefon ud, indtil tordenvejret er overstået.
17. GEM DISSE INSTRUKTIONER.
18. Brug kun en telefonledning af typen 26 AWG eller større.

Lasersikkerhedserklæring

Printeren er certificeret til at overholde kravene i amerikanske DHHS 21 CFR, kapitel 1 afsnit J for klasse I (1)-laserprodukter og er andetsteds certificeret som et klasse 1-laserprodukt, der overholder kravene i IEC 825.

Klasse 1-laserprodukter anses som farlige. Lasersystemet og printerens konstruktion er konstrueret, så der aldrig er risiko for strålingsfare ud over klasse 1-niveau under normal drift, vedligeholdelse udført af brugere eller under de foreskrevne servicebetingelser.

ADVARSEL!

Benyt aldrig printerens beskyttelsesafskærmning, når den er fjernet fra laser/skanner-komponenterne. Den reflekterede stråle kan beskadige dine øjne, selv om den er usynlig.



Ozonsikkerhed



Ved normal drift producerer denne maskine ozon. Denne ozon er ikke farlig for brugeren. Det er anbefales imidlertid, at maskinen anbringes på et sted med god ventilation.

Hvis du ønsker yderligere oplysninger om ozon, bedes du kontakte din nærmeste Samsung-forhandler.

Strømbesparelse

Denne maskine benytter avanceret teknologi til at reducere strømforbruget, når den ikke benyttes til udskrivning.

Når maskinen ikke modtager data i et længere tidsrum, reducerer den automatisk strømforbruget.

Genbrug



Genbrug eller bortskaf emballagen til dette produkt på en miljømæssigt ansvarlig måde.

Korrekt affaldsbortskaffelse af dette produkt (elektrisk & elektronisk udstyr)



Mærket på dette produkt eller i den medfølgende dokumentation betyder, at produktet ikke må bortskaffes sammen med almindeligt husholdningsaffald efter endt levetid. For at undgå skadelige miljø- eller sundhedspåvirkninger på grund af ukontrolleret affaldsbortskaffelse skal dette produkt bortskaffes særskilt fra andet affald og indleveres behørigt til fremme for bæredygtig materiale genvinding.

Hjemmebrugere bedes kontakte forhandleren, hvor de har købt produktet, eller den lokale myndighed for oplysning om, hvor og hvordan de kan indlevere produktet med henblik på miljøforsvarlig genvinding.

Erhvervsbrugere bedes kontakte leverandøren og læse betingelserne og vilkårene i købekontrakten. Dette produkt bør ikke bortskaffes sammen med andet erhvervsaffald.

Afgivelse af radiofrekvenser

FCC-oplysninger til brugeren

Dette apparat er testet og overholder grænseværdierne for digitale enheder i klasse B, i henhold til afsnit 15 i FCC-regulativerne. Disse grænseværdier er beregnet til at give en rimelig beskyttelse imod skadelige forstyrrelser i forbindelse med installation i private boliger. Dette apparat genererer, benytter og kan udstråle radiofrekvensenergi og kan forårsage skadelig påvirkning af anden radiokommunikation, hvis det ikke installeres og benyttes i overensstemmelse med de angivne instruktioner. Der er imidlertid ingen garanti for, at der ikke kan opstå

interferens i forbindelse med en given installation. Hvis apparatet alligevel forårsager skadelig interferens i radio- eller TV-modtagelsen (dette kan fastslås ved at tænde og slukke apparatet), anbefales det, at brugeren forsøger at afhjælpe problemet med en eller flere af de følgende forholdsregler:

- Vend antennen i en anden retning, eller placer den et andet sted.
- Øg afstanden mellem apparat og modtager.
- Tilslut apparatet til en stikkontakt, der tilhører et andet kredsløb end det, modtageren er tilsluttet.
- Søg hjælp hos forhandleren eller hos en erfaren radio/TV-tekniker.

FORSIGTIG! Ændringer eller justeringer, der ikke er udtrykkeligt godkendt af den part, der er ansvarlig for, at apparatet overholder gældende lovgivning, kan medføre, at brugerens ret til at betjene apparatet ikke længere er gældende.

Canadiske radiointerferensregulativer

Dette digitale apparat overskrider ikke grænserne for klasse B-radiostøj udsendelse fra digitale apparater som beskrevet i standarden for støjudsendende udstyr med titlen "Digital apparatus", ICES-003 fra Industry and Science Canada.

Dette digitale apparat overskrider ikke grænserne for radiostøj udsendelse fra digitale apparater af klasse B som beskrevet i standarden for støjudsendende udstyr med titlen: "Appareils Numériques", ICES-003 fra Industry and Science Canada.

Faxmærkning

Telephone Consumer Protection-loven af 1991 gør det ulovligt for nogen person at bruge en computer eller andet elektronisk udstyr til at sende nogen besked via en faxmaskine, medmindre beskeden tydeligt indeholder følgende oplysninger i en margen øverst eller nederst på hver transmitteret side eller på første side af transmissionen:

- (1) dato og klokkeslæt for transmissionen
- (2) identifikation af enten forretning, forretningsenhed eller den person, der sender beskeden, og
- (3) telefonnummeret på enten den afsendende faxmaskine, forretning, forretningsenhed eller person.

Telefonselskabet kan foretage ændringer i deres kommunikationsfaciliteter, udstyrsbetjening eller procedurer, hvor en sådan handling er påkrævet af hensyn til betjening af deres forretning og ikke er i modstrid med bestemmelser og regulativer i FCC stykke 68. Hvis sådanne ændringer med rimelighed kan forventes, at gøre kundens terminaludstyr inkompatibelt med telefonselskabets kommunikationsfaciliteter, eller vil kræve modifikation eller ændring af sådant terminaludstyr, eller på anden måde vil påvirke den materielle anvendelse eller ydelse, skal kunden i god tid adviseres skriftligt herom, så kunden har mulighed for at bevare uafbrudt service.

REN (Ringer Equivalence Number)

REN og FCC-registreringsnummer for denne maskine findes på den mærkat, der er placeret nederst eller på bagsiden af maskinen. I nogle situationer kan du blive bedt om at indberette disse numre til telefonselskabet.

REN (Ringer Equivalence Number) er et mål for den elektriske belastning, der kan placeres på telefonlinjen, og er nyttigt til bestemmelse af, om du har "overbelastet" linjen. Installation af flere typer udstyr på samme telefonlinje kan medføre problemer ved telefonopkald og modtagelse af telefonopkald, især ved ringning, når nummeret kaldes. Summen af alle REN (Ringer Equivalence Numbers) for udstyret på telefonlinjen skal være mindre end fem for at sikre korrekt service fra telefonselskabet. I nogle tilfælde er en sum på fem muligvis ikke anvendelig på linjen. Hvis noget af telefonudstyret ikke fungerer korrekt, skal du straks fjerne det fra telefonlinjen, da det kan forårsage skade på telefonnettet.

ADVARSEL!

FCC-regulativer fastslår, at ændringer eller modifikationer af dette udstyr, der ikke udtrykkeligt er godkendt af fabrikanten, kan gøre brugeres ret til at betjene dette udstyr ugyldig. I tilfælde af, at terminaludstyr medfører skade på telefonnettet, skal telefonselskabet give kunden besked om, at den pågældende service kan blive stoppet. Men hvor forudgående varsel ikke er praktisk muligt, kan selskabet midlertidigt stoppe servicen, hvis de:

- a) giver kunden besked straks.
- b) giver kunden en mulighed for at afhjælpe udstyrsproblemet.
- c) informerer kunden om retten til at indsende en klage til FCC (Federal Communication Commission) i overensstemmelse med de procedurer, der er angivet i FCC-bestemmelserne og regulativernes stykke 68, underafsnit E.

Du skal også vide, at:

- Maskinen ikke er konstrueret til at skulle tilsluttes et digitalt omstillingsanlæg.
- Du kan opleve transmissions- og modtagelsesproblemer med alt udstyret, hvis du har planer om at bruge et computermodem eller et faxmodem på samme linje som maskinen. Det anbefales, at intet andet udstyr, bortset fra en almindelig telefon, deler linjen med din maskine.
- Hvis der er en høj forekomst af lynnedslag eller overspænding, anbefaler vi, at du installerer overspændingsbeskyttelse for både strøm og telefonlinjer. Overspændingsbeskyttelse kan købes hos din forhandler eller i specialforretninger for telefoni og elektronik.
- Når du programmerer alarmtjenestenumre og/eller foretager testopkald til alarmtjenestenumre, skal du bruge et ikke-alarmtjenestenummer til at advisere udbyderen af alarmtjenesten om dine hensigter. Udbyderen vil give dig yderligere anvisninger på, hvordan du foretager den faktiske test af alarmtjenestenummeret.

- Denne maskine ikke må bruges på møntservice eller mødelinjer.
- Denne maskine er udstyret med magnetisk svingningskreds til høreapparat.
- Du kan foretage en sikker tilslutning af dette udstyr til telefonnettet ved hjælp af et standardstik, USOC RJ-11C.

Konformitetserklæring (Europæiske lande)

Godkendelser og certificeringer



CE-mærkningen anvendt på dette produkt symboliserer Samsung Electronics Co., Ltd.'s konformitetserklæring med følgende gældende 93/68/EEC-direktiver fra den Europæiske Union fra nedenfor angivne datoer:

Overensstemmelseserklæringen kan findes på www.samsung.com/ printer, gå til Support > Download center, og angiv din printers navn for at gennemse EuDoC.

1. januar 1995: Rådskonferensdirektiv 73/23/EEC, harmonisering af lovgivningen i medlemslandene med hensyn til svagstrømsudstyr.

1. januar 1996: Rådskonferensdirektiv 89/336/EEC (92/31/EEC), harmonisering af lovgivningen i medlemslandene med hensyn til elektromagnetisk kompatibilitet.

9. marts 1999: Rådskonferensdirektiv 1999/5/EC vedrørende radioudstyr og telekommunikationsterminaludstyr og den gensidige anerkendelse af deres kompatibilitet.

En fuld deklaration med definitioner af relevante direktiver og benyttede standarder kan fås hos din repræsentant for Samsung Electronics Co., Ltd.

EC-certificering

Certificering i henhold til 1999/5/EC Direktiv om radioudstyr og telekommunikationsterminaludstyr (FAX)

Dette Samsung-produkt er selvcertificeret af Samsung til tværeuropæisk enkeltterminaltilslutning til det analoge offentlige telefonnetværk (PSTN) i overensstemmelse med direktiv 1999/5/EC. Produktet er konstrueret til at fungere med de nationale telefonnetværk og er foreneligt med centraler i de europæiske lande:

I tilfælde af problemer bør du først kontakte Euro QA Lab hos Samsung Electronics Co., Ltd.

Dette produkt er blevet afprøvet i henhold til TBR2. For at assistere i brugen og anvendelsen af terminaludstyr, der overholder denne standard, har ETSI (European Telecommunication Standards Institute) udgivet et vejledende dokument (EG 201 121), der indeholder notater og yderligere krav til sikring af netværkskompatibilitet for TBR21-terminaler. Dette produkt er designet i overensstemmelse med og overholder alle relevante retningslinjer indeholdt i dette dokument.

Udskiftning af det formstøbte stik (kun for Storbritannien)

VIGTIGT

Lysnetledningen til denne maskine er udstyret med et standardstik på 13 ampere (BS 1363) og en sikring på 13 ampere. Når du skifter eller undersøger sikringen, skal du bruge den korrekte sikring på 13 ampere igen. Derefter skal du sætte sikringsdækslet på igen. Hvis du har mistet sikringsdækslet, skal du ikke bruge stikket, før du har anskaffet et andet sikringsdæksel.

Kontakt personerne, hvor du købte maskinen.

Stik på 13 ampere er den mest almindeligt benyttede stiktype i Storbritannien, og det bør passe. Nogle bygninger (hovedsageligt ældre bygninger) har dog ikke normale stikkontakter til stik på 13 ampere. Du skal købe en egnet stikadapter. Fjern ikke det formstøbte stik.

ADVARSEL

Hvis du fjerner det formstøbte stik, skal du straks bortskaffe det.

Du kan ikke forsyne stikket med nye ledninger, og du kan få elektrisk stød, hvis du sætter det i en kontakt.

VIGTIG ADVARSEL: Denne maskine skal jordforbindes.

Ledningerne i lysnetledningen har følgende farvekoder:

- Grøn og gul: Jord
- Blå: Neutral
- Brun: Strømførende

Hvis ledningerne i lysnetledningen ikke svarer til farverne i stikkontakten, skal du gøre følgende:

Du skal tilslutte den grønne og gule ledning til benet, der er mærket med bogstavet "E" eller med sikkerhedssymbolet "jord", eller som er farvet grøn og gul eller grøn.

Du skal tilslutte den blå ledning til det ben, der er mærket med bogstavet "N", eller som er farvet sort.

Du skal tilslutte den brune ledning til det ben, der er mærket med bogstavet "L", eller som er farvet rød.

Der skal være en sikring på 13 ampere stikket, adapteren eller fordelingstavlen.

1 Introduktion

Tak, fordi du købte dette multifunktionsprodukt fra Samsung. Denne maskine indeholder funktioner til at udskrive, kopiere og scanne.

Dette kapitel omfatter:

- **Specielle funktioner**
- **Komponenternes placering**

Specielle funktioner

Din nye maskine er udstyret med specielle funktioner, der forbedrer udskriftskvaliteten. Du kan:

600 DPI

Udskrive i enestående kvalitet og med høj hastighed

- Du kan udskrive op til **600 dpi X 600 dpi**. Se **afsnittet Software**.
- Maskinen udskriver papir i A4-størrelse på op til 18 sider pr. minut^a og papir i Letter-størrelse på op til 19 sider pr. minut.

250

Håndtere papir fleksibelt

- Den **manuelle arkføder** understøtter almindeligt papir, brevpapir, konvolut, etiket, transparent, brugerdefineret materiale, postkort og kraftigt papir.
- **Papirindføringsbakken** understøtter 250 ark papir i A4/Letter-format.

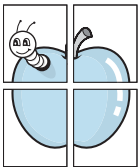

Udarbejde professionelle dokumenter

- Udskriv **vandmærker**. Du kan tilpasse dine dokumenter med ord, som f.eks. "Fortroligt". Se **afsnittet Software**.
- Udskriv **plakater**. Tekst og billeder på hver side i dokumentet forstørres og udskrives på flere ark, som derefter kan sættes sammen til en plakat med tape. Se **afsnittet Software**.

a (ppm - page per minute)

Spare tid og penge

- Du kan udskrive flere sider på et enkelt ark og derved spare papir.
- Du kan bruge fortrykte formularer og brevhoveder på almindeligt papir. Se **afsnittet Software**.
- Denne maskine **sparer automatisk på strømmen** ved at nedsætte strømforbruget betydeligt, når der ikke udskrives.

Udskrive i forskellige miljøer

- Du kan udskrive med forskellige operativsystemer, som f.eks. Windows, Linux og Macintosh.
- Maskinen leveres med et **USB**-interface.

Komponenternes placering

Maskinens hovedkomponenter er:

Set forfra

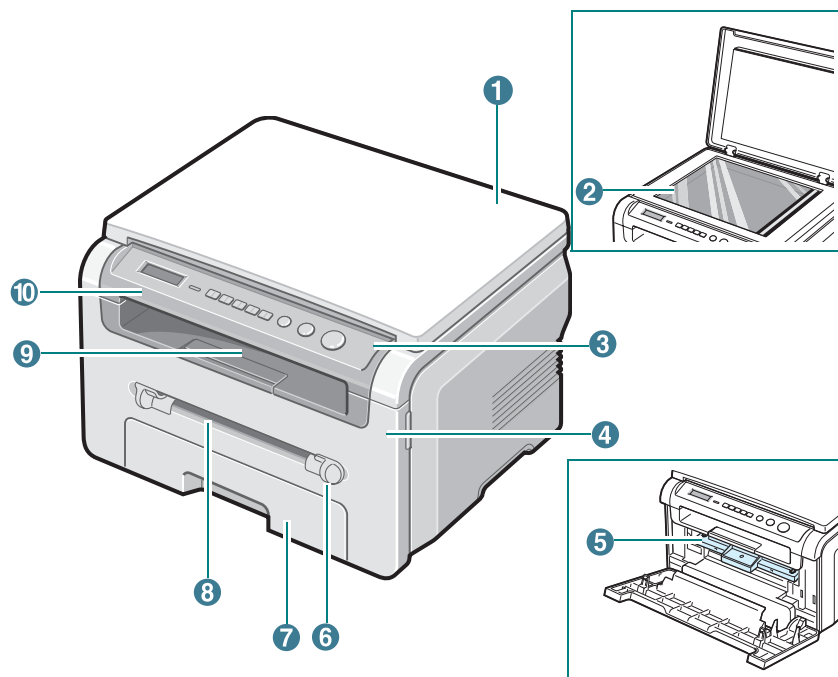

1	dokumentdæksel	6	papirstyr til manuel arkføder
2	glasplade	7	papirindføringsbakke
3	kontrolpanel	8	manuel arkføder
4	frontdæksel	9	udbakke
5	tonerpatron	10	scannerenhed

Set bagfra

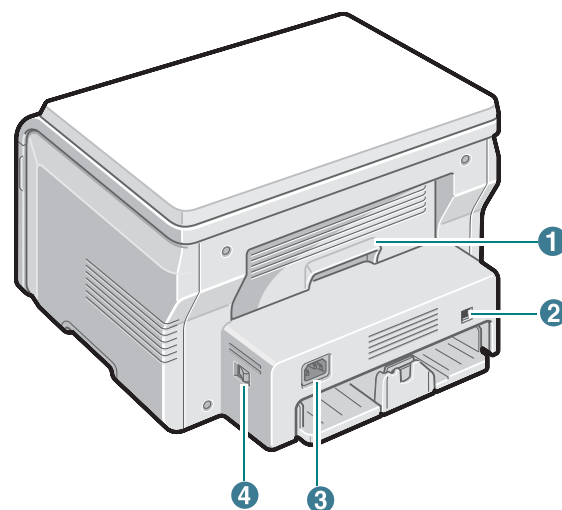

1	bagdæksel	3	strømindgang
2	USB-port	4	tænd/sluk-kontakt

Funktioner i kontrolpanel

SCX-4200

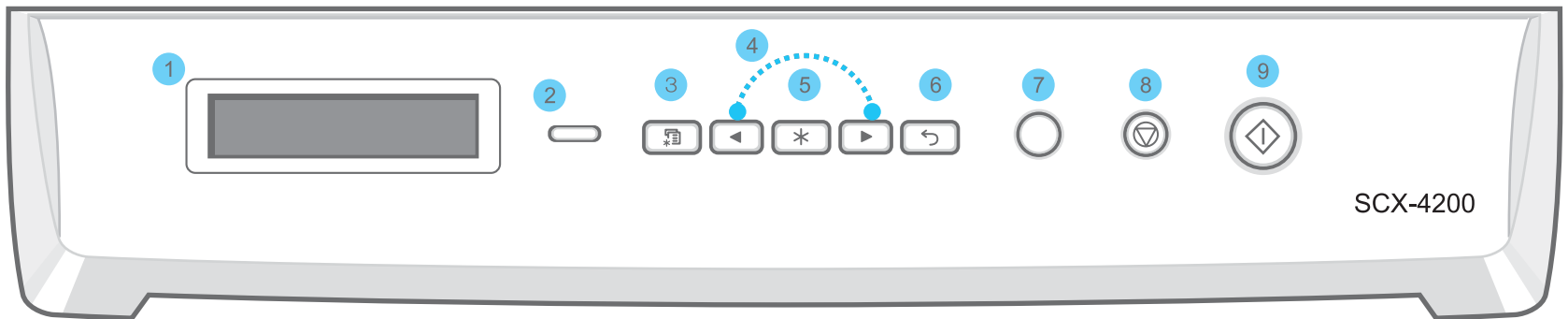

1	Viser den aktuelle status og guider brugeren, når maskinen betjenes.
2	Status - Viser maskinens status. Se side 9.3.
3	Menu - Aktiverer tilstanden Menu og giver dig mulighed for at rulle gennem de tilgængelige menuer.
4	Rul gennem de indstillinger, der er tilgængelige for den valgte menu.
5	OK - Bekræfter den valgte indstilling i displayet.
6	Back - Vender tilbage til menuens øverste niveau.
7	Copies - Giver dig mulighed for at indtaste antallet af kopier.
8	Stop/Clear - Her kan du til enhver tid stoppe en igangværende handling. Sletter/annullerer kopiindstillingerne, f.eks. opløsning, dokumenttype, kopistørrelse og antallet af kopier, i standby-tilstand.
9	Start - Starter et job.

2 Kom i gang

Dette kapitel indeholder trinvisse instruktioner til, hvordan du opstiller maskinen.

Dette kapitel omfatter:

Opstilling af maskinen

- Flere oplysninger
- Valg af placering
- Isætning af tonerpatronen
- Ilægning af papir
- Oprettelse af tilslutninger
- Tænde maskinen

Konfiguration af maskinsystemet

- Oversigt over menuer i kontrolpanelet
- Ændring af sprog i displayet
- Brug af sparetilstandene



Oversigt over printersoftware

- Medfølgende printersoftware
- Egenskaber for printerdriveren
- Systemkrav

Opstilling af maskinen

Flere oplysninger

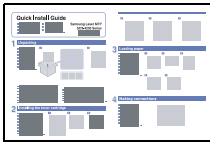
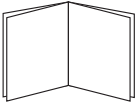
Du kan finde oplysninger om klargøring og brug af maskinen i de vejledninger og på det websted, der er angivet nedenfor. Du kan vælge at udskrive vejledningerne eller få dem vist på skærmen.

<p>Vejledning til hurtig installation</p> 	<p>Indeholder oplysninger om klargøring af maskinen. Derfor er det vigtigt at læse denne vejledning, så maskinen bliver klar til brug.</p>
<p>Onlinebrugsvejledning</p> 	<p>Indeholder trinvisse beskrivelser af, hvordan du bruger alle maskinens funktioner. Desuden kan du se, hvordan maskinen skal vedligeholdes, og hvordan du løser problemer og installerer tilbehør. Desuden indeholder brugsvejledningen Softwareafsnit med oplysninger om, hvordan du udskriver dokumenter på maskinen fra forskellige operativsystemer, og hvordan du bruger de medfølgende programmer.</p> <p>BEMÆRK! Du kan finde brugsvejledninger på andre sprog i mappen Manual på cd'en med printersoftware.</p>
<p>Hjælp til printerdriver</p> 	<p>Indeholder hjælp til printerdriverens egenskaber og vejledning om indstilling af egenskaberne til udskrivning. Du åbner skærbilledet med hjælp til printerdriveren ved at klikke på Hjælp i dialogboksen med printeregenskaber.</p>
<p>Samsung-websted</p>	<p>Hvis du har adgang til internettet, kan du få hjælp og support, finde printerdrivere og vejledninger og få andre oplysninger på Samsung's websted: www.samsungprinter.com.</p>

Valg af placering

Vælg et jævnt, stabilt sted med tilstrækkelig plads til luftcirkulation. Sørg for, at der er tilstrækkelig plads til at åbne dæksler og bakker.

Stedet skal være godt udluftet og ikke udsat for direkte sollys, varmekilder, kulde eller fugt. Anbring ikke maskinen tæt på kanten af et bord eller skrivebord.

Plads omkring maskinen

- **Foran:** 482.6 mm (nok plads til at papirbakken kan fjernes)
- **Bagved:** 100 mm (plads til luftcirkulation)
- **Højre:** 100 mm (plads til luftcirkulation)
- **Venstre:** 100 mm (plads til luftcirkulation)

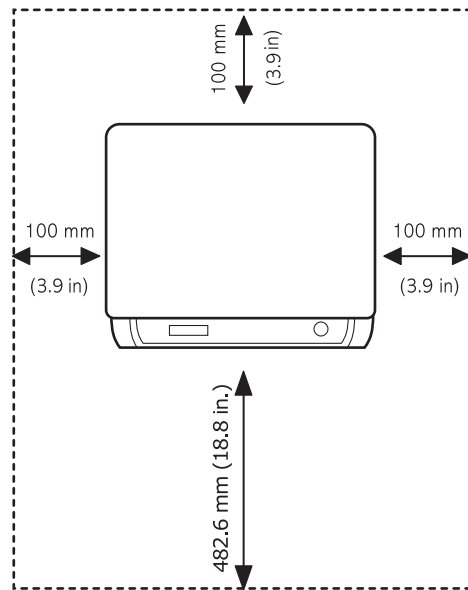

Isætning af tonerpatronen

- 1 Åbn frontdækslet.

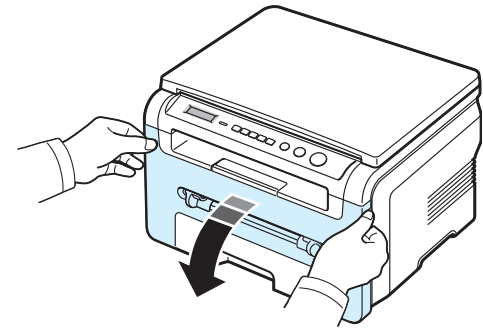

- 2 Tag tonerpatronen ud af indpakningsposen. Brug ikke en kniv eller en anden skarp genstand, da dette kan ridse tromlen på tonerpatronen.
- 3 Vip forsigtigt tonerpatronen fra side til side 5 til 6 gange, så toneren fordeles jævnt inde i tonerpatronen.

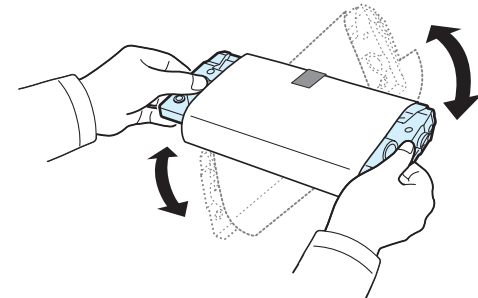

Ved at vippe tonerpatronen grundigt sikres det maksimale antal kopier pr. tonerpatron.

- 4 Fjern papiret, der beskytter tonerpatronen.

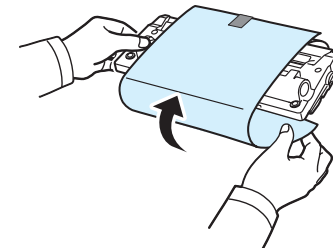

BEMÆRK! Hvis du får toner på tøjet, kan du tørre det af med en tør klud og vaske tøjet i koldt vand. Varmt vand får toneren til at sætte sig fast i stoffet.



FORSIGTIG!

- Udsæt ikke tonerpatronen for lyspåvirkning i mere end nogle få minutter, da dette kan beskadige indholdet. Dæk den til med et stykke papir, hvis du efterlader den udsat i mere end et par minutter.
- Berør ikke tonerpatronens grønne underside. Brug tonerpatronens håndtag, så du undgår at berøre dette område.

5 Hold tonerpatronen i håndtaget. Sæt langsomt tonerpatronen i åbningen i maskinen.

6 Tappene på siden af tonerpatronen og de tilsvarende riller i maskinen fører tonerpatronen til den rette position, indtil den klikker fuldstændigt på plads.

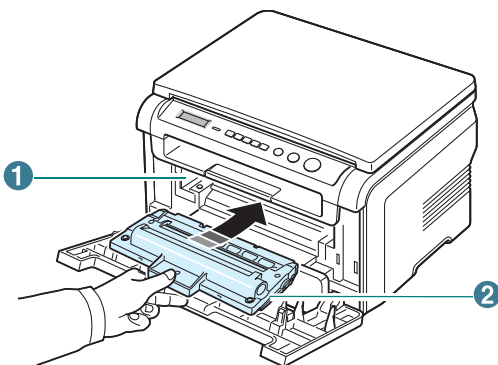

1	Rille
2	Tap

7 Luk frontdækslet. Sørg for, at frontdækslet er helt lukket.

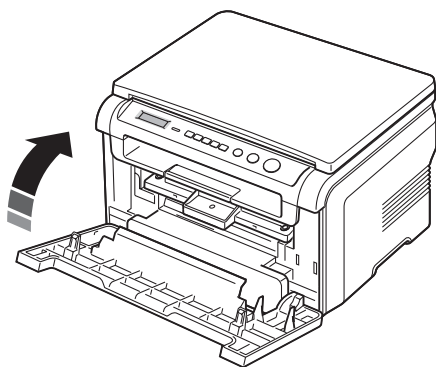

BEMÆRK! Når der udskrives tekst med en dækningsgrad på 5 %, kan du forvente, at en ny tonerpatron holder til ca. 3.000 sider. (1.000 sider for den tonerpatron, der leveres med maskinen).

Ilægning af papir

Papirindføringsbakken kan maksimalt indeholde 250 ark almindeligt papir på 75 g/m².

1 Træk papirindføringsbakken ud, og tag den ud af maskinen.

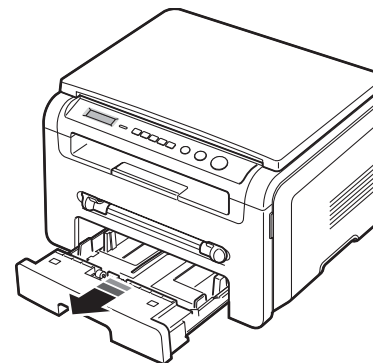

2 Luft papirstakken, så de enkelte ark adskilles fra hinanden. Bank derefter stakken af papir mod en jævn overflade for at samle arkene, så de igen ligger præcis oven på hinanden.

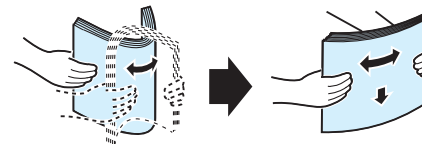

3 Læg papirstakken i papirindføringsbakken, så den side, du vil udskrive på, vender nedad.

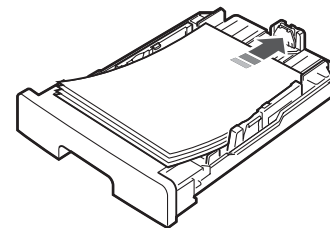

BEMÆRK! Hvis du ønsker at bruge en anden størrelse papir, skal du først justere papirstyrene. Se side 2.4, hvis du ønsker yderligere oplysninger.

- 4 Læg mærke til papirgrænsemærket på begge sider på indersiden af papirindføringsbakken. For meget papir kan medføre papirstop.

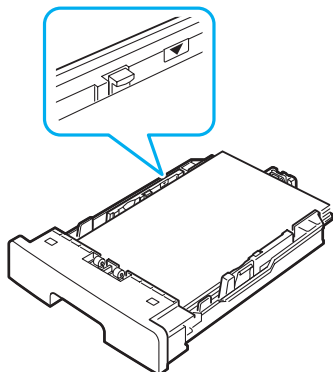

- 5 Sæt papirindføringsbakken tilbage i maskinen, og skub den helt ind.

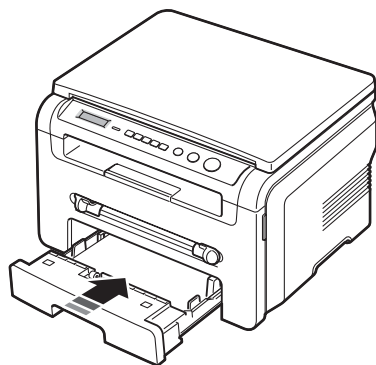

BEMÆRK! Når du lægger papir i maskinen, skal du indstille maskinen til den pågældende papirtype og papirstørrelse. Se side 3.6, hvis du ønsker oplysninger om kopiering eller afsnittet **Software**, hvis du ønsker oplysninger om pc-udskrivning. De indstillinger, der foretages fra printerdriveren, tilsidesætter indstillingerne på kontrolpanelet.

Ændring af papirstørrelsen i papirindføringsbakken

Hvis du vil anvende længere papir, f.eks. papir i Legal-størrelse, skal du justere papirstyrene og dermed forlænge papirindføringsbakken.

- 1 Når du har trykket papirstyrets lås ned og løst den, skal du skubbe længdestyret helt ud, så papirindføringsbakken udvides til sin maksimale længde.

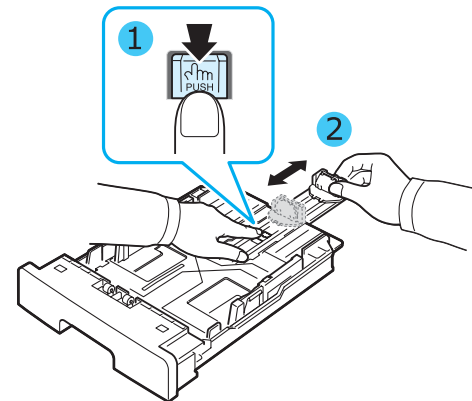

- 2 Når der er lagt papir i papirindføringsbakken, skal du klemme papirstyret i længderetningen, indtil det lige berører papirstakken.

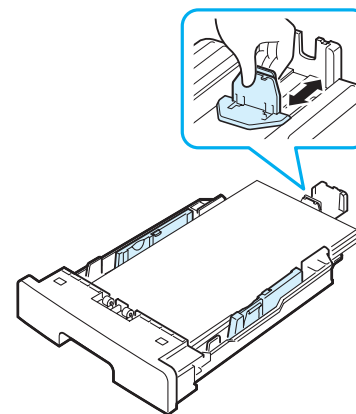

For papir der er mindre end Letter-størrelse skal du justere det forreste papirlængdestyr, så det lige berører papirstakken.

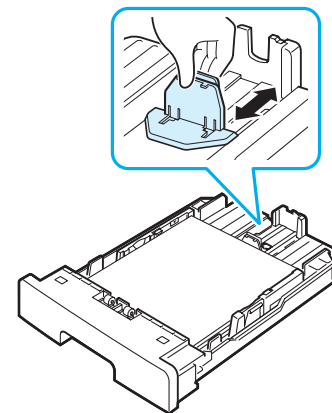

- 3 Tryk på papirbredestyret som vist på billedet, og skub det ind mod papirstakken, indtil det berører siden af stakken let.

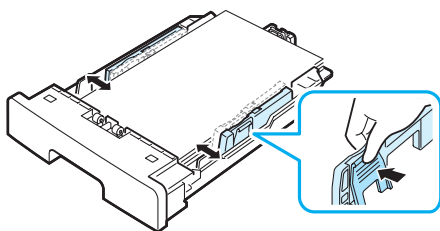

BEMÆRK!

- Skub ikke papirstyrene så langt ind, så stakken bøjer sig.
- Hvis du ikke justerer papirbredestyret, kan det forårsage papirstop.

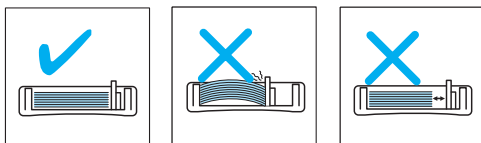

Oprettelse af tilslutninger

- 1 Sæt et USB-kabel i USB-stikket på maskinen. Du skal købe et kabel, der overholder USB 2.0-standarden og som er 3 meter langt eller derunder.

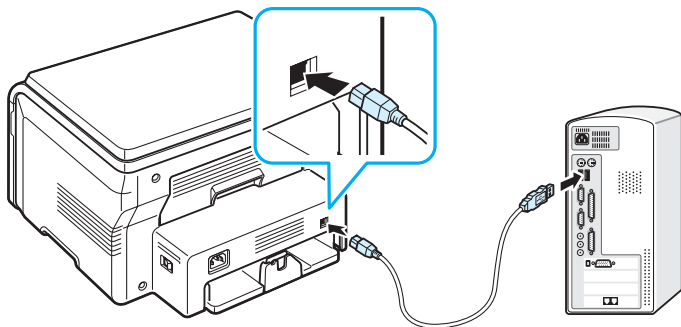

Til USB-porten på computeren

- 2 Sæt den anden ende af kablet i USB-porten på din computer.

Se brugervejledningen til computeren, hvis du har brug for hjælp.

BEMÆRK! Når du benytter USB-forbindelsen, kan din maskine anvende to USB-tilstande: Hurtig og Langsom. Standardtilstanden er Hurtig. Nogle pc-brugere kan komme ud for, at USB-funktionen ikke fungerer optimalt i standardtilstanden.

Hvis dette er tilfældet, skal du i stedet vælge tilstanden Langsom for at opnå et mere tilfredsstillende resultat. Se side 9.6, hvis du ønsker yderligere oplysninger om, hvordan du skifter USB-tilstand.

Tænde maskinen

- 1 Sæt den ene ende af den medfølgende ledning i maskinens strømledning og den anden ende i en korrekt jordforbundet stikkontakt.
- 2 Tænd maskinen ved at trykke på dens afbryderkontakt. Meddelelsen **Varmer op Vent venligst...** vises i displayet og angiver, at maskinen nu er tændt.

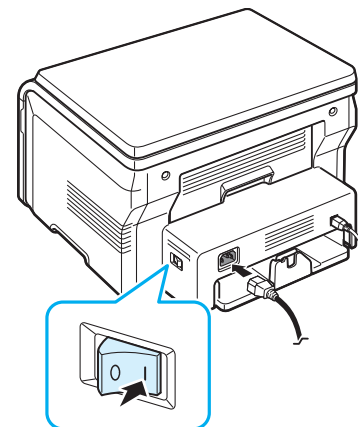

Se side 2.6, hvis du ønsker at få vist teksten i displayet på et andet sprog.



FORSIGTIG!

- Fikseringsområdet inde bag det bagerste dæksel på maskinen bliver meget varmt, når den er i brug. Pas på, at du ikke brænder fingrene, når du åbner ind til dette område.
- Skil ikke printeren ad, mens den er tændt. Dette kan give elektrisk stød.

Konfiguration af maskinsystemet

Oversigt over menuer i kontrolpanelet

Kontrolpanelet giver adgang til forskellige menuer til konfiguration af maskinen eller til brug af maskinens funktioner. Du får adgang til dem ved at trykke på **Menu**.

Se følgende diagram.

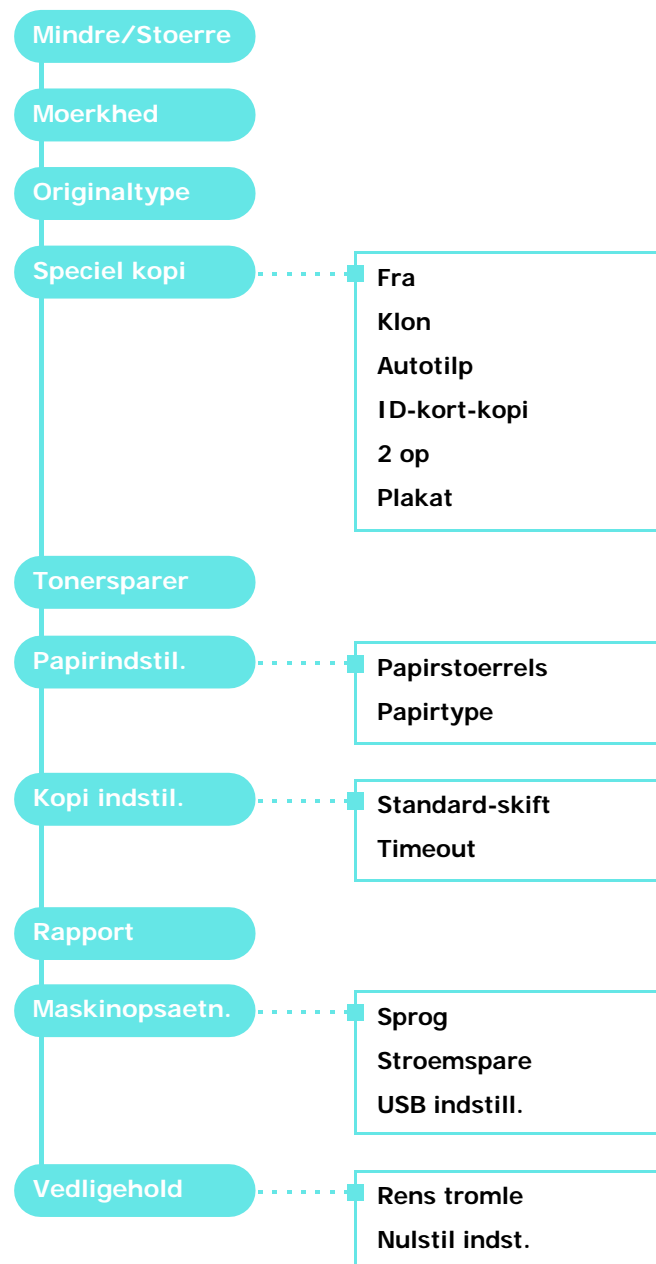

Ændring af sprog i displayet

Hvis du vil ændre det sprog, der vises i kontrolpanelets display, skal du gøre følgende:

- 1 Tryk på **Menu**, indtil der vises **Maskinopsaetn.** på øverste linje på displayet.
- 2 Tryk på **OK**, når der vises **Sprog**.
- 3 Tryk på pileknappen (◀ eller ▶) for at vælge det sprog, du vil benytte, og tryk på **OK**.
- 4 Tryk på **Stop/Clear** for at vende tilbage til standbytilstand.

Brug af sparetilstandene

Tilstanden Tonerbesparelse

Tilstanden Tonerbesparelse gør det muligt at bruge mindre toner til hver enkelt side. Aktivering af denne tilstand forlænger tonerpatronens levetid ud over det, som der opnås i normaltilstand, men udskriftskvaliteten reduceres.

- 1 Tryk på **Menu**, indtil der vises **Tonersparer** på øverste linje på displayet.
- 2 Tryk på pileknappen (◀ eller ▶), indtil der vises **Til**, og tryk på **OK**.

BEMÆRK! Når der udskrives fra pc, kan du også aktivere og deaktivere tilstanden Tonerbesparelse under printeregenskaberne. Se **afsnittet Software**.

Strømsparetilstand

Strømsparetilstanden gør maskinen i stand til at reducere strømforbruget, når den ikke er i brug. Du kan aktivere denne tilstand og vælge et bestemt tidsrum, som maskinen venter efter et afsluttet job, før den skifter til en mindre strømkrævende tilstand.

- 1 Tryk på **Menu**, indtil der vises **Maskinopsaetn.** på øverste linje på displayet.
- 2 Tryk på pileknappen (◀ eller ▶), indtil der vises **Stroemspare**, og tryk på **OK**.
- 3 Tryk på pileknappen (◀ eller ▶), indtil der vises **Til**, og tryk på **OK**.
- 4 Tryk på pileknappen (◀ eller ▶) for at vælge den tidsindstilling, du vil benytte, og tryk på **OK**.
- 5 Tryk på **Stop/Clear** for at vende tilbage til standbytilstand.

Oversigt over printersoftware

Medfølgende printersoftware

Når du har konfigureret maskinen og tilsluttet den til computeren, skal du installere printer- og scannersoftware. Hvis du bruger et Windows- eller Macintosh-operativsystem, skal du installere softwaren fra den medfølgende cd. Hvis du bruger et Linux-operativsystem, skal du hente softwaren på Samsungs websted (www.samsung.com/printer) og installere den.. Yderligere oplysninger finder du i **afsnittet Software**.

Programmer til Windows

Hvis du vil anvende maskinen som printer og scanner under Windows, skal du installere MFP-driveren. Du kan vælge at installere udvalgte eller alle følgende komponenter:

- **Printerdriver** - Med denne driver kan du udnytte din printers funktioner fuldt ud.
- **Scannerdriver** - TWAIN- og WIA-driveren (Windows Image Acquisition) er tilgængelige til scanning af dokumenter på maskinen.
- **Smart Panel** - Dette program giver dig mulighed for at overvåge maskinens status og alarmerer dig, når der opstår fejl under udskrivning.
- **SmarThru** - Dette er den medfølgende Windows-baserede software til multifunktionsmaskinen. Giver dig mulighed for at redigere et scannet billede på mange måder ved brug af et effektivt billedredigeringsprogram og sende billedet pr. e-mail. Du kan også åbne et andet billedredigeringsprogram, der er installeret under Windows, f.eks. Adobe PhotoShop, fra SmarThru.

Yderligere oplysninger finder du i den skærnhjælp, der findes i SmarThru-programmet.

Linux-driver

Du kan udskrive og scanne fra maskinen i Linux. Oplysninger om installation af MFP-driveren under Linux finder du i **afsnittet Software**.

Macintosh-printerdriver

Du kan udskrive og scanne under Macintosh med denne maskine. Oplysninger om installation af MFP-driveren under Macintosh finder du i **afsnittet Software**.

Egenskaber for printerdriveren

Printerdriverne understøtter følgende standardegenskaber:

- Valg af papirkilde
- Papirstørrelse, papirretning og medietyper
- Antal kopier

Tabellen herunder indeholder en oversigt over de funktioner, der understøttes af dine printerdrivere.

Egenskab	Printerdriver			
	Windows	Macintosh		Linux
		OS 10.3 ~10.4	OS 10.5 ~10.6	
Tonerbesparelse	J	N		J
Indstilling af udskriftskvalitet	J	J		J
Plakatudskrivning	J	N		N
Flere sider pr. ark (N-op)	J	J		J (2,4)
Tilpas til side	J	N	J	J
Skaleret udskrift	J	J		J
Vandmærke	J	N		N
Overlay	J	N		N
TrueType-skrifttypeindstilling	N	N		N

Systemkrav

Før du går i gang, skal du sikre dig, at systemet opfylder nedenstående minimumkrav.

Operativ-system	Krav (Anbefalet)		
	Processor	RAM	Ledig plads på harddisk
Windows 2000	Pentium II 400 MHz (Pentium III 933 MHz)	64 MB (128 MB)	600 MB
Windows XP	Pentium III 933 MHz (Pentium IV 1 GHz)	128 MB (256 MB)	1.5 GB
Windows 2003 Server	Pentium III 933 MHz (Pentium IV 1 GHz)	128 MB (512 MB)	1,25 GB til 2 GB
Windows 2008 Server	Pentium IV 1 GHz (Pentium IV 2 GHz)	512 MB (2048 MB)	10 GB
Windows Vista	Pentium IV 3 GHz	512 MB (1.024 MB)	15 GB
Windows7	Pentium IV 1 GHz 32-bit eller 64-bit processor eller kraftigere	1 GB (2 GB)	16 GB
Windows Server 2008 R2	Pentium IV 1 GHz (x86) eller 1,4 GHz (x64) processorer (2 GHz eller hurtigere)	512 MB (2048 MB)	10 GB

BEMÆRK!

- Til alle Windows-operativsystemer kræves som minimum Internet Explorer 5,0 eller nyere.
- Brugere med administratorrettigheder kan installere programmet.

Macintosh

Operativ-system	Krav (Anbefalet)		
	Processor	RAM	Ledig plads på harddisk
Mac OS X 10.4 eller lavere	<ul style="list-style-type: none"> • PowerPC G4/G5 • Intel-processor 	<ul style="list-style-type: none"> • 128 MB til en PowerPC-baseret Mac (512 MB) • 512 MB til en Intel-baseret Mac (1 GB) 	1 GB
Mac OS X 10.5	<ul style="list-style-type: none"> • G4/G5 PowerPC med en processor på 867 MHz eller hurtigere • Intel-processor 	512 MB (1 GB)	1 GB
Mac OS X 10.6	<ul style="list-style-type: none"> • Intel-processor 	1 GB (2 GB)	1 GB

Linux

Element	Krav (Anbefalet)
Operativ-system	RedHat 8.0, 9.0 (32 bit) RedHat Enterprise Linux WS 4, 5 (32/64 bit) Fedora Core 1~7 (32/64 bit) Mandrake 9.2 (32 bit), 10.0, 10.1 (32/64 bit) Mandriva 2005, 2006, 2007 (32/64 bit) SuSE Linux 8.2, 9.0, 9.1 (32 bit) SuSE Linux 9.2, 9.3, 10.0, 10.1, 10.2 (32/64 bit) SuSE Linux Enterprise Desktop 9, 10 (32/64 bit) Ubuntu 6.06, 6.10, 7.04 (32/64 bit) Debian 3.1, 4.0 (32/64 bit)
Processor	Pentium IV 2.4 GHz (IntelCore2)
RAM	512 MB (1024 MB)
Ledig plads på harddisk	1 GB (1 GB)
Software	Linux Kernel 2.4 eller nyere Glibc 2.2 eller nyere CUPS

3 Ilægning af originaldokumenter og papir

Dette kapitel er en introduktion til, hvordan du lægger dokumenter og udskriftsmaterialer i maskinen.

Dette kapitel omfatter:

- Ilægning af dokument
- Valg af papirmateriale
- Ilægning af papir
- Angivelse af papirstørrelse og type
- Valg af udbakke

Ilægning af dokument

Du kan bruge glaspladen til at ilægge et originaldokument til kopiering og scanning.

- 1 Løft, og åbn dokumentdækslet.

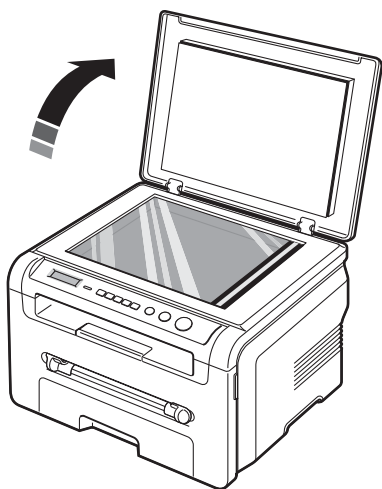

- 2 Anbring dokumentet på glaspladen med tryksiden **nedad**, og anbring det, så det flugter med **glaspladens** øverste og venstre side og ligger helt oppe i øverste venstre hjørne.

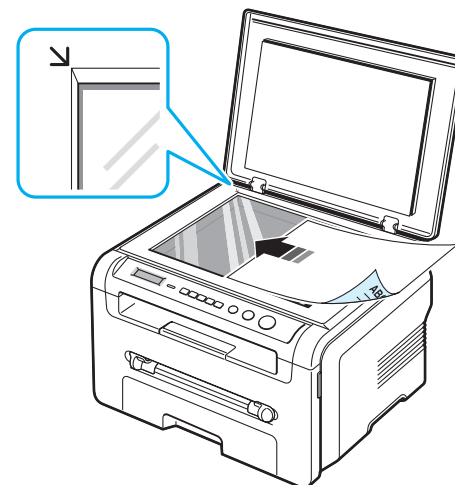

- 3 Luk dokumentdækslet. Pas på ikke at flytte dokumentet.

BEMÆRK!

- Hvis dokumentdækslet efterlades åbent under kopieringen, kan det påvirke udskriftskvaliteten og tonerforbruget.
- Støv på glaspladen kan forårsage sorte pletter på kopien. Hold den altid ren.
- Hvis du kopierer fra en bog eller et magasin, skal du løfte dokumentdækslet, indtil det bremses af hængslerne, og derefter lukke dækslet. Hvis bogen eller magasinet er tykkere end 3 cm, er du nødt til at kopiere med låget åbent.

Valg af papirmateriale

Du kan udskrive på en række forskellige materialer, f.eks. almindeligt papir, konvolutter, etiketter og transparenter. Brug altid papirmateriale, der lever op til de retningslinjer, som er angivet for brugen af maskinen. Papir, der ikke overholder de retningslinjer, der er beskrevet i denne brugervejledning, kan forårsage følgende problemer:

- Forringet udskriftskvalitet
- Flere papirstop
- Unødvendigt slid på maskinen.

Egenskaber som vægt, sammensætning, fiber- og fugtighedsindhold er vigtige faktorer, der påvirker printerens ydelse og udskriftskvalitet. Vær opmærksom på følgende, når du vælger papirmateriale:

- Ønsket resultat: Det papir, du vælger, skal passe til det pågældende projekt.
- Størrelse: Du kan bruge enhver papirstørrelse, der passer indenfor papirstyrene i papirindføringsbakken.
- Vægt: Din maskine understøtter følgende papirvægte:
 - 60 til 90 g/m²) bond-papir i papirindføringsbakken
 - 60 til 165 g/m²) bond-papir i den manuelle arkføder.
- Lysstyrke: Visse papirtyper er mere hvide end andre typer og giver skarpere og mere livagtige billeder.
- Overfladeglathed: Papirets overfladeglathed påvirker, hvor skarp udskriften ser ud på papiret.

BEMÆRK!

- Visse papirtyper opfylder alle retningslinjerne i dette afsnit, men leverer stadig ikke et tilfredsstillende resultat. Dette kan være resultatet af forkert håndtering eller uacceptable temperatur- og fugtighedsniveauer eller andre faktorer, som Samsung ikke har indflydelse på.
- Før du køber større mængder papir, bør du sikre dig, at papiret overholder de krav, der er angivet i denne brugervejledning.



FORSIGTIG! Brug af papir, der ikke overholder disse specifikationer, kan medføre problemer, der kræver reparation. Disse reparationer er ikke dækket af Samsungs garanti eller serviceaftaler.

Understøttede papirtyper og størrelser

Type	Størrelse	Dimensioner	Vægt ^a	Kapacitet ^b
Almindeligt papir	Letter	215,9 x 279 mm	<ul style="list-style-type: none"> • 60 to 90 g/m² bond-papir i papirindføringsbakken • 60 til 163 g/m² bond-papir i den manuelle arkføder 	<ul style="list-style-type: none"> • 250 ark 75 g/m² bond-papir i papirindføringsbakken • 1 ark papir i den manuelle arkføder
	Legal	215,9 x 355,6 mm		
	Folio	216 x 330,2 mm		
	A4	210 x 297 mm		
	Oficio	216 x 343 mm		
	JIS B5	182 x 257 mm		
	ISO B5	176 x 250 mm		
	Executive	184,2 x 266,7 mm		
	A5	148,5 x 210 mm		
A6	105 x 148,5 mm			
Konvolut	B5-konvolut	176 x 250 mm	60 til 90 g/m ²	1 ark papir i den manuelle arkføder
	Monarch-konvolut	98,4 x 190,5 mm		
	COM-10-konvolut	105 x 241 mm		
	DL-konvolut	110 x 220 mm		
	C5-konvolut	162 x 229 mm		
	C6-konvolut	114 x 162 mm		
Transparent:	Letter, A4	Se i afsnittet Almindeligt papir	138 til 148 g/m ²	1 ark papir i den manuelle arkføder
Etiketter	Letter, Legal, Folio, A4, JIS B5, ISO B5, Executive, A5, A6	Se i afsnittet Almindeligt papir	120 til 150 g/m ²	1 ark papir i den manuelle arkføder
Karton	Letter, Legal, Folio, A4, JIS B5, ISO B5, Executive, A5, A6	Se i afsnittet Almindeligt papir	60 til 165 g/m ²	1 ark papir i den manuelle arkføder

Type	Størrelse	Dimensioner	Vægt ^a	Kapacitet ^b
Minimumstørrelse (brugerdefineret)		76 x 127 mm	60 til 165 g/m ² bond-papir	1 ark papir i den manuelle arkføder
Maksimumstørrelse (brugerdefineret)		215,9 x 356 mm		

a Hvis papirvægten er mere end 90 g/m², skal du lægge et ark papir i den manuelle arkføder.

b Den maksimale kapacitet kan variere afhængig af materialets vægt, tykkelse og af de omgivende forhold.

Papirstørrelse understøttet i hver tilstand

Tilstand	Størrelse	Kilde
Kopieringstilstand	Letter, A4, Legal, Folio, Executive, ISO B5, JIS B5, A5, A6	<ul style="list-style-type: none"> • papirindføringsbakke • manuel arkføder
Enkelt sidet-udskrivning	Alle størrelser understøttet af denne maskine	<ul style="list-style-type: none"> • papirindføringsbakke • manuel arkføder

Retningslinjer for valg og opbevaring af udskriftsmaterialer

Vær opmærksom på disse retningslinjer, når du vælger og ilægger papir, konvolutter eller andre udskriftsmaterialer:

- Brug altid papir og andre materialer, der overholder de retningslinjer, der er angivet på side 3.2.
- Forsøg på at udskrive på fugtigt, krøllet eller revet papir kan forårsage papirstop og dårlig udskriftskvalitet.
- Du opnår den bedste udskriftskvalitet ved kun at bruge kopipapir i høj kvalitet, der specifikt anbefales til brug i laserprintere.
- Undgå brug af følgende papirtyper:
 - Papir med ophøjet tryk, perforeringer eller med for glat eller grov tekstur.
 - Sletteligt bond-papir
 - Flersidet papir
 - Syntetisk papir og termisk reaktivt papir
 - **Overføringspapir** eller **kalkerpapir**.
- Brug af disse papirtyper kan resultere i papirstop, at kemikalierne lugter og beskadiger maskinen.
- Opbevar papir i indpakningen, indtil det skal bruges. Anbring papiret på paller eller på hylder, ikke på gulvet. Placer ikke tunge objekter på papiret, uanset om det er emballeret eller ej. Hold papiret på afstand af fugt og andre omgivelser, der kan få papiret til at bøje eller krølle.
- Opbevar ubrugte materialer ved en temperatur på mellem 15 °C og 30 °C. Den relative luftfugtighed bør være mellem 10 % og 70 %.
- Opbevar ubrugt papir i en vand- og fugttæt indpakning, f.eks. en plastikbeholder eller pose, der kan forhindre støv og fugt i at forringe eller ødelægge papiret.
- Ilæg specialpapirtyper ét ark ad gangen via den manuelle arkføder, så du undgår papirstop.
- Fjern materialer, f.eks. transparenter og etiketark, så snart de kommer ud af maskinen, så du undgår, at de klæber sammen.

Retningslinjer for specialmaterialer

Papirtype	Retningslinjer
Konvolutter	<ul style="list-style-type: none"> Vellykket udskrivning på konvolutter afhænger af konvolutternes kvalitet. Når du vælger konvolutter, skal du tage højde for følgende faktorer: <ul style="list-style-type: none"> Vægt: Vægten af konvolutpapiret må ikke overstige 90 g/m², da der ellers kan opstå papirstop. Konstruktion: Før udskrivning skal konvolutterne ligge fladt uden at bøje mere end 6 mm, og de må ikke indeholde indespærret luft. Tilstand: Konvolutter bør ikke være rynkede, knækkede eller på anden måde beskadiget. Temperatur: Du skal bruge konvolutter, hvis konstruktion er forenelig med de varmegrader og det tryk, maskinen udsætter dem for. Brug altid kun kvalitetskonvolutter med skarpe og helt pressede kanter. Brug ikke konvolutter med frimærker. Brug ikke konvolutter med lukkeanordninger, ruder, indvendig belægning, selvklæbende segl eller andre syntetiske materialer. Brug ikke beskadigede eller dårligt fremstillede konvolutter. Sørg for, at begge ender af konvolutten strækker sig hele vejen til hjørnet af konvolutten. <div style="text-align: center;"> </div> <ul style="list-style-type: none"> Konvolutter med aftagelig selvklæbende stribe eller med mere end en flap, der skal foldes ved forsegling, skal anvende klæbemateriale, der kan tåle maskinens fikseringstemperatur på 208 °C i 0,1 sekund. De ekstra klapper og strimler kan resultere i rynker eller folder og kan i nogle tilfælde beskadige fikseringsenheden. Hvis du vil opnå den bedste udskriftskvalitet, skal du ikke placere margenen tættere på konvoluttens kanter end 15 mm. Undgå udskrivning i området, hvor konvoluttens samlinger mødes.

Papirtype	Retningslinjer
Transparenter	<ul style="list-style-type: none"> For at undgå at beskadige maskinen bør du kun bruge transparenter, der er fremstillet til brug i laserprintere. Transparenter, der bruges i maskinen, skal kunne tåle 208 °C, der svarer til maskinens fikseringstemperatur. Anbring transparenterne på en jævn overflade, når du har taget dem ud af maskinen. Lad dem ikke ligge i papirbakken i længere tid. Der kan opsamles støv og snavs på dem, hvilket kan medføre plettet udskrivning. Tag forsigtigt på transparenter, så du undgår udtværing, der er forårsaget af fingeraftryk. Undgå at udsætte trykte transparenter for længere tids sollys, da det kan medføre falmet tryk. Kontroller, at transparenterne ikke er krøllede og ikke har iturevne kanter.
Etiketter	<ul style="list-style-type: none"> For at undgå at beskadige maskinen bør du kun bruge etiketter, der er fremstillet til brug i laserprintere. Når du vælger etiketter, skal du tage højde for følgende faktorer: <ul style="list-style-type: none"> Klæbemateriale: Klæbematerialet skal kunne tåle 208 °C, der svarer til maskinens fikseringstemperatur. Placering: Brug kun etiketark, hvor arket ikke er synligt mellem de enkelte etiketter. Etiketter kan løsrive sig fra ark, hvor der er mellemrum mellem dem, hvilket kan medføre alvorlige papirstop. Krøl: Før udskrivning skal etiketarket ligge fladt uden at bøje mere end 13 mm i nogen retning. Tilstand: Benyt ikke etiketter med rynker, bobler eller andre tegn på manglende klæbeevne. Sørg for, at der ikke sidder noget udækket klæbemateriale på arket mellem mærkaterne. Udækkede områder på arket kan medføre, at etiketterne løsner sig under udskrivningen, hvilket kan forårsage papirstop. Udækket klæbemateriale kan også beskadige maskindele. Kør aldrig et etiketark gennem maskinen mere end én gang. Klæbematerialet er kun udviklet til at passere gennem maskinen en gang. Benyt ikke etiketter, der har løsnet sig fra arket, er krøllede, boblede eller på anden måde er beskadigede.
Karton og andre specialmaterialer	<ul style="list-style-type: none"> Udskriv ikke på medier, der er mindre end 76 mm brede eller 127 mm lange. Indstil margenerne i programmet, så de er mindst 6,4 mm fra kanterne af materialet.

Papirtype	Retningslinjer
Fortrykt papir	<ul style="list-style-type: none"> Brevpapir skal være trykt med varmebestandigt blæk, der ikke smelter, fordamper eller afgiver giftige gasser, når det udsættes for maskinens fikseringstemperatur på 208 °C i 0,1 sekund. Blækket på brevpapiret skal være ikke-brændbart og må ikke skade printerrullerne. Formularer og brevpapir bør opbevares i forseglet og fugtsikker emballage for at forhindre forandringer under opbevaring. Kontroller, at blækket på papiret er tørt, før du lægger fortrykt papir som f.eks. formularer eller brevpapir i printeren. Under fikseringsprocessen kan fugtigt blæk løsnes fra fortrykt papir og forringe udskriftskvaliteten.

Ilægning af papir

I papirindføringsbakken

Læg det udskriftsmateriale, du bruger til størstedelen af udskriftsjobbene, i papirindføringsbakken. Papirindføringsbakken kan maksimalt indeholde 250 ark almindeligt papir på 75 g/m².

Når du vil ilægge papir, skal du åbne papirindføringsbakken og ilægge papiret med tryksiden nedad.

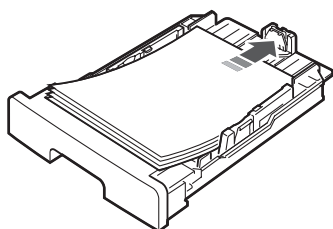

Du kan således bruge papir med brevhoved ved at lægge det med tryksiden nedad. Den øverste kant af arket med logoet skal placeres mod forsiden af papirindføringsbakken.

Se side 2.3, hvis du ønsker yderligere oplysninger om, hvordan du lægger papir i bakken.

BEMÆRK!

- Hvis du støder på problemer med papirindføringen, kan du placere et ark ad gangen i den manuelle arkføder.
- Du kan ilægge papir, der allerede er skrevet på. Den trykte side skal vende opad med en ukrøllet kant forrest. Hvis du støder på problemer med papirindføringen, kan du prøve at vende papiret om. Bemærk, at udskriftskvaliteten ikke er garanteret.

I den manuelle arkføder

Brug den manuelle arkføder til at udskrive transparenter, etiketter, konvolutter eller postkort eller til at fremstille hurtige tryk på papirstørrelser, der ikke på det givne tidspunkt findes i papirindføringsbakken.

Sådan lægges udskriftsmateriale i den manuelle arkføder:

- Læg et ark af papirmaterialet **med den side, der skal udskrives på vendende opad** midt i den manuelle arkføder.

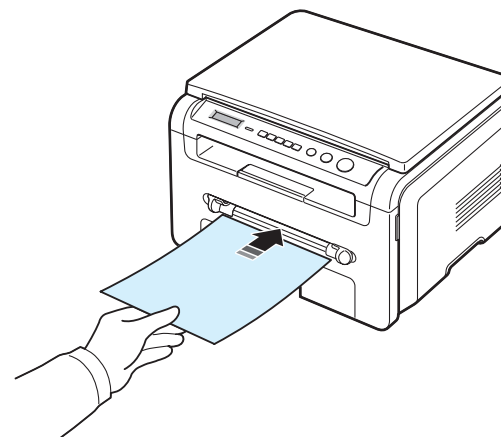

Afhængig af den papirtype du bruger, skal du bruge følgende ilægningsmetode:

- Konvolutter: læg et ark med flapsiden nedad og med området til frimærker i øverste venstre hjørne.
 - Transparenter: læg et ark med udskriftssiden opad, og så toppen med klæbestrimmen føres først ind i maskinen.
 - Etiketter: læg et ark med udskriftssiden opad og så den øverste korte kant føres først ind i maskinen.
 - Fortrykt papir: læg et ark med tryksiden opad og den øverste kant mod maskinen.
 - Kort: læg et ark med udskriftssiden opad, og så den korte kant føres først ind i maskinen.
 - Fortrykt papir: læg et ark med udskriftssiden nedad og en ukrøllet kant mod maskinen.
- Juster styrene på den manuelle arkføder til bredden af udskriftsmaterialet uden at bøje det.

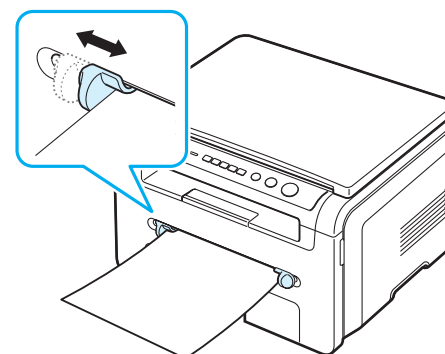

- 3 Når du har ilagt papir, skal du angive papirtype og -størrelse for den manuelle arkføder. Se side 3.6, hvis du ønsker oplysninger om kopiering eller **afsnittet Software**, hvis du ønsker oplysninger om pc-udskrivning.

BEMÆRK! De indstillinger, der foretages fra printerdriveren, tilsidesætter indstillingerne på kontrolpanelet.

- 4 Hvis du ønsker at bruge det bagerste dæksel, skal du åbne det bagerste dæksel.

Tip til brug af den manuelle arkføder

- Udskriftsmaterialerne skal lægges midt i bakken med forsiden opad, så den øverste kant af papiret peger ind i den manuelle arkføder.
- Læg altid kun sådanne typer papirmateriale i maskinen, som er angivet i Specifikationer på side 3.2, så du undgår papirstop og problemer med udskriftskvaliteten.
- Når du udskriver et medie i størrelsen 76 mm x 127 mm fra den manuelle arkføder, skal du åbne det bagerste dæksel og bruge det bagerste dæksel.
- Sørg for at åbne det bagerste dæksel, når du udskriver transparenter. Hvis det ikke er åbent, risikerer du, at transparenterne går i stykker på vej ud af maskinen.

Angivelse af papirstørrelse og type

Når du har lagt papir i papirbakken, skal du indstille papirstørrelse og -type ved hjælp af knapperne på kontrolpanelet. Disse indstillinger gælder for kopieringstilstand. Ved udskrivning fra pc skal du vælge papirstørrelse og -type i det program, du bruger på pc'en.

- 1 Tryk på **Menu**, indtil der vises **Papirindstil.** på øverste linje på displayet.
- 2 Tryk på **OK**, når der vises **Papirstørrelse.**
- 3 Tryk på pileknappen (◀ eller ▶) for at vælge den ønskede papirbakke, og tryk på **OK**.
- 4 Tryk på pileknappen (◀ eller ▶) for at finde den papirstørrelse, du bruger, og tryk på **OK** for at gemme den.
- 5 Tryk på **Back** for at vende tilbage til øverste niveau.
- 6 Tryk på pileknappen (◀ eller ▶) for at vælge **Papirtype**, og tryk på **OK**.
- 7 Tryk på pileknappen (◀ eller ▶) for at finde den papirtype, du bruger, og tryk på **OK** for at gemme den.
- 8 Tryk på **Stop/Clear** for at vende tilbage til standbytilstand.

Valg af udbakke

Maskinen har to udbakker: det bagerste dæksel (forsiden opad) og udbakken (forsiden nedad).

Hvis du vil bruge udbakken, skal du først sikre dig, at det bagerste dækslet er lukket. Hvis du ønsker at bruge det bagerste dæksel, skal du åbne det bagerste dæksel.

BEMÆRK!

- Hvis der opstår problemer med papir, der udskrives til udbakken, f.eks. hvis det er for bøjet, kan du prøve i stedet at udskrive til det bagerste dæksel.
- Undgå at åbne eller lukke det bagerste dæksel, mens maskinen er i gang, da dette kan føre til papirstop.

Udskrivning til udbakken *(forsiden nedad)*

Udbakken opsamler udskrevet papir med udskriftssiden nedad, i den rækkefølge arkene udskrives. Denne bakke kan med fordel bruges til de fleste udskriftsjob.

Hvis du bruger papir, der ikke er langt nok til at nå udbakken, kan du bruge scannerenheden.

Sådan bruges scannerenheden:

- 1 Løft scannerenheden. Der springer automatisk en tab op til at understøtte dækslet.

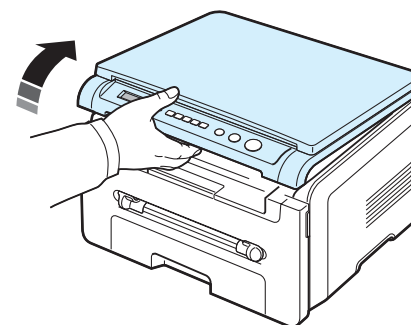

- 2 Tag papiret ud manuelt.

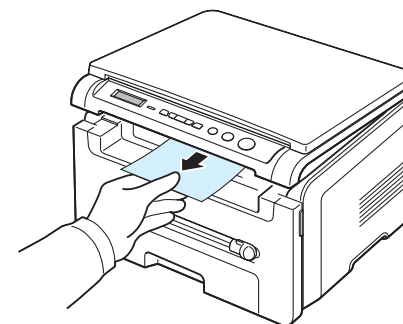

- 3 Luk scannerenheden. Du lukker dækslet ved at skubbe tabben mod venstre og holde den nede. Sænk derefter dækslet forsigtigt, indtil dækslet holder tabben nede. Du kan derefter flytte hånden og afslutte sænkningen af dækslet.

Pas på ikke at klemme fingrene!

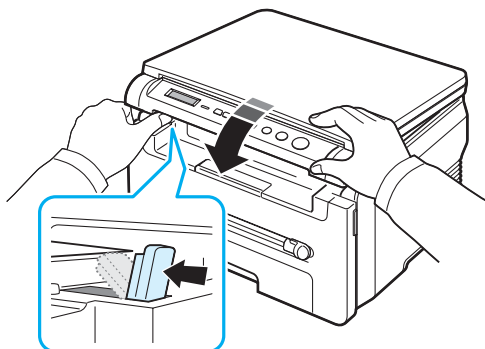

BEMÆRK!

- Hvis du udskriver mange sider på en gang, kan overfladen på udbakken blive varm. Rør ikke ved overfladen, og sørg især for, at børn ikke kommer i nærheden af den.
- Udbakken kan indeholde op til 50 ark papir. Fjern siderne, så bakken ikke overfyldes.

Udskrivning til det bagerste dæksel

(forsiden opad)

Når du bruger det bagerste dæksel, føres papiret ud med tryksiden opad.

Udskrivning fra den manuelle arkføder til det bagerste dæksel giver en **lige papirgang**. Brug af det bagerste dæksel kan forbedre outputkvaliteten med specialmaterialer.

Hvis du ønsker at bruge det bagerste dæksel, skal du åbne det bagerste dæksel ved at trække i det.

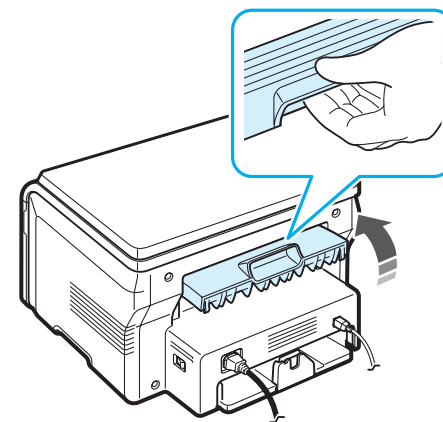

FORSIGTIG! Fikseringsområdet inde bag det bagerste dæksel på maskinen bliver meget varmt, når den er i brug. Vær forsigtig, når du åbner ind til dette område.

4 Kopiering

Dette kapitel indeholder trinvisse instruktioner til kopiering af dokumenter.

Dette kapitel omfatter:

- **Kopiering**
- **Ændring af indstillingerne for hver kopi**
- **Brug af de specielle kopifunktioner**
- **Ændring af standardindstillingerne**
- **Angivelse af indstillingen**

Kopiering

- 1 Anbring et dokument på glaspladen.
- 2 Tilpas kopieringsindstillingerne, herunder kopistørrelse, mørkhed og originaltype ved hjælp af knapperne på kontrolpanelet. Se side 4.1.

Hvis du har brug for det, kan du bruge de specielle kopifunktioner, f.eks. Plakat og 2 op-kopiering. Se side 4.3.
- 3 Tryk på **Copies**, og indtast antallet af kopier ved brug af pileknappen (◀ eller ▶), om nødvendigt.
- 4 Tryk på **Start** for at starte kopieringen.

Displayet viser status for kopieringen.

BEMÆRK! Du kan annullere kopijobbet, mens det er i gang. Tryk på **Stop/Clear**, så stopper kopieringen.

Ændring af indstillingerne for hver kopi

Med knapperne på kontrolpanelet kan du vælge alle grundlæggende kopieringsindstillinger: mørkhed, dokumenttype og kopistørrelse. Angiv følgende indstillinger for det aktuelle kopijob, før du trykker på **Start** for at starte kopieringen.

BEMÆRK! Hvis du trykker på **Stop/Clear** under angivelse af kopiindstillingerne, annulleres alle de indstillinger, du har angivet for det aktuelle kopijob, og antager deres standardværdier.

Mindre/Større kopi

Du kan reducere eller forstørre størrelsen på et kopieret billede fra 50 % til 200 %, når du kopierer originaldokumenter fra glaspladen.

Valg af foruddefinerede kopistørrelser:

- 1 Tryk på **Menu**, så der vises **Mindre/Større**.
- 2 Tryk på pileknappen (◀ eller ▶) for at vælge den størrelsesindstilling, du vil benytte, og tryk på **OK**.

Sådan finindstilles kopistørrelsen:

- 1 Tryk på **Menu**, så der vises **Mindre/Større**.
- 2 Tryk på pileknappen (◀ eller ▶), indtil der vises **Bruger: 50-200 %**, og tryk på **OK**.
- 3 Tryk på pileknappen (◀ eller ▶) for at indtaste den ønskede kopistørrelse. Ved at holde knappen nede kan du hurtigt gennemgå de forskellige indstillinger og finde det ønskede tal.
- 4 Tryk på **OK** for at gemme den valgte indstilling.

BEMÆRK! Når du fremstiller en formindsket kopi, kan der forekomme sorte linjer nederst på kopien.

Mørkhed

Hvis du har et dokument med svage aftegninger eller mørke skygger, kan du justere lysstyrken og oprette en kopi, der er lettere at læse.

- 1 Tryk på **Menu**, indtil der vises **Moerkhed** på øverste linje på displayet.
- 2 Tryk på pileknappen (◀ eller ▶) for at vælge den ønskede kontrasttilstand.
 - **Lys**: anbefales til mørk skrift eller tryk.
 - **Normal**: anbefales til almindelige maskinskrevne eller trykte dokumenter.
 - **Moerk**: anbefales til lys skrift eller tryk og til svage blyantsaftegninger.
- 3 Tryk på **OK** for at gemme den valgte indstilling.

Originaltype

Indstillingen Originaltype bruges til at forbedre kopikvaliteten ved at angive hvilken type dokument, der skal kopieres i det aktuelle job.

- 1 Tryk på **Menu**, indtil der vises **Originaltype** på øverste linje på displayet.
- 2 Tryk på pileknappen (◀ eller ▶) for at vælge den ønskede billedtilstand.
 - **Tekst**: Vælg denne indstilling til dokumenter, hvis indhold overvejende består af tekst.
 - **Tekst/Foto**: Vælg denne indstilling til dokumenter, der indeholder både tekst og fotografier.
 - **Foto**: Vælg denne indstilling, hvis originalerne er fotografier.
- 3 Tryk på **OK** for at gemme den valgte indstilling.

Ændring af standardindstillingerne

Kopiindstillingerne, herunder mørkhed, originaltype og antal kopier, kan indstilles til de værdier, som bruges hyppigst. Når du kopierer et dokument, bruges standardindstillingerne, medmindre de bliver ændret ved hjælp af menuerne på kontrolpanelet.

Sådan oprettes dine egne standardindstillinger:

- 1 Tryk på **Menu**, indtil der vises **Kopi indstil.** på øverste linje på displayet.
- 2 Tryk på **OK**, når der vises **Standard-skift.**
- 3 Tryk på pileknappen (◀ eller ▶) for at vælge den konfigurationsindstilling, du vil benytte, og tryk på **OK.**
- 4 Tryk på pileknappen (◀ eller ▶) for at ændre indstillingen, eller indtast værdien, og tryk på **OK.**
- 5 Gentag trin 3 til 4 efter behov.
- 6 Tryk på **Stop/Clear** for at vende tilbage til standbytilstand.

BEMÆRK! Hvis du angiver kopiindstillinger, kan du trykke på **Stop/Clear** for at annullere ændringerne og gendanne deres standardværdier.

Brug af de specielle kopifunktioner

Klonkopiering

Denne funktion udskriver flere kopier af originaldokumentet på en enkelt side. Antallet af kopier på siden bestemmes automatisk af originalen og papirstørrelsen.

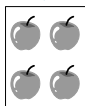

- 1 Placer det dokument, der skal kopieres, på glaspladen, og luk dækslet.
- 2 Tryk på **Menu**, indtil der vises **Speciel kopi** på øverste linje af displayet.
- 3 Tryk på pileknappen (◀ eller ▶), indtil der vises **Klon**, og tryk på **OK.**
- 4 Tilpas kopieringsindstillingerne, herunder kopistørrelse, mørkhed og originaltype ved hjælp af knapperne på kontrolpanelet. Se side 4.1.

BEMÆRK! Du kan ikke justere kopistørrelsen ved hjælp af menuen **Mindre/Større**, mens du fremstiller en klonkopi.

- 5 Tryk på **Start** for at starte kopieringen.

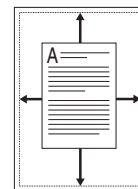

Kopiering med automatisk tilpasning

Denne funktion formindsker eller forstørrelser automatisk det originale billede, så det passer til det papir, der er lagt i maskinen.

BEMÆRK! Når størrelsen på det dokument, du ønsker at kopiere, ikke er den samme som størrelsen på det papir, der er lagt, justerer denne funktion automatisk størrelsen på dokumentet, så den passer til papiret. Du kan ikke justere kopistørrelsen manuelt.

- 1 Læg det dokument, du vil kopiere, på glaspladen, og luk dokumentdækslet.
- 2 Tryk på **Menu**, indtil der vises **Speciel kopi** på øverste linje af displayet.
- 3 Tryk på pileknappen (◀ eller ▶), indtil der vises **Autotilp.** og tryk på **OK.**
- 4 Tilpas kopieringsindstillingerne, herunder kopistørrelse, mørkhed og originaltype ved hjælp af knapperne på kontrolpanelet. Se side 4.1.

BEMÆRK! Du kan ikke justere kopistørrelsen ved hjælp af menuen **Mindre/Større**, mens funktionen **Autotilp.** er aktiveret.

- 5 Tryk på **Start** for at starte kopieringen.

Kopiering af id-kort

Du kan kopiere begge sider af id-kortet, f.eks. et kørekort på et enkelt ark papir.

Når du benytter denne funktion, udskriver maskinen den ene side af kortet på papirets øvre halvdel og den anden side på papirets nedre halvdel uden at formindske originalen.

Hvis det ilagte kort er større end udskriftsområdet, kan der være dele af originalen, der ikke bliver kopieret.

Denne specielle kopifunktion kan kun anvendes, hvis du placerer et dokument på glaspladen.

- 1 Læg det id-kort, der skal kopieres, på glaspladen og luk dækslet.
- 2 Tryk på **Menu**, indtil der vises **Speciel kopi** på øverste linje af displayet.
- 3 Tryk på pileknappen (◀ eller ▶), indtil der vises **ID-kort-kopi**, og tryk på **OK.**
- 4 Tilpas kopieringsindstillingerne, herunder kopistørrelse, mørkhed og originaltype ved hjælp af knapperne på kontrolpanelet. Se side 4.1.

- 5 Tryk på **Start** for at starte kopieringen.

Maskinen begynder at scanne forsiden og viser **Vaelg bagside.**

- 6 Åbn dokumentdækslet, og vend dokument. Luk dækslet.

BEMÆRK! Hvis du trykker på **Stop/Clear**, eller hvis der ikke trykkes på nogen knapper i ca. 30 sekunder, annullerer maskinen kopijobbet og vender tilbage til standby-tilstand.

- 7 Tryk på **Start** for at starte kopieringen.

Kopiering af 2-op

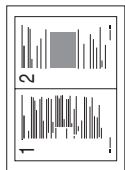

Denne funktion udskriver 2 originaldokumenter, så de passer på ét ark papir.

- 1 Placer det dokument, der skal kopieres, på glaspladen, og luk dækslet.
- 2 Tryk på **Menu**, indtil der vises **Speciel kopi** på øverste linje på displayet.
- 3 Tryk på pileknappen (◀ eller ▶), indtil der vises **2-op**, og tryk på **OK**.
- 4 Tilpas kopieringsindstillingerne, herunder kopistørrelse, mørkhed og originaltype ved hjælp af knapperne på kontrolpanelet. Se side 4.1.

BEMÆRK! Du kan ikke justere kopistørrelsen ved hjælp af menuen **Mindre/Stoerre**, mens du fremstiller en **2-op**-kopi.

- 5 Tryk på **Start** for at starte kopieringen.
Maskinen begynder at scanne forsiden og viser **Saet næste side Tryk start**.
- 6 Placer det andet dokument, der skal kopieres, på glaspladen.
- 7 Tryk på **Start** for at starte kopieringen.

BEMÆRK! 2-op-kopiering formindsker originalen med 50 %.

Plakatkopiering

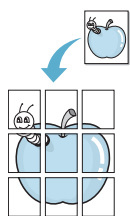

Denne funktion udskriver et originaldokument på 9 ark papir (3 x 3). Du kan derefter føje de kopierede sider sammen til ét dokument i plakatstørrelse.

- 1 Placer det dokument, der skal kopieres, på glaspladen, og luk dækslet.
- 2 Tryk på **Menu**, indtil der vises **Speciel kopi** på øverste linje af displayet.
- 3 Tryk på pileknappen (◀ eller ▶), indtil der vises **Plakat**, og tryk på **OK**.
- 4 Tilpas kopieringsindstillingerne, herunder kopistørrelse, mørkhed og originaltype ved hjælp af knapperne på kontrolpanelet. Se side 4.1.
- 5 Tryk på **Start** for at starte kopieringen.

BEMÆRK! Du kan ikke justere kopistørrelsen ved hjælp af menuen **Mindre/Stoerre**, mens du fremstiller en plakat.

Originaldokumentet opdeles i 9 dele. Hver af disse dele scannes og kopieres en efter en i følgende rækkefølge:

1	2	3
4	5	6
7	8	9

Angivelse af indstillingen

Du kan indstille det tidsrum, maskinen venter, før den genopretter standardindstillingerne, hvis du ikke begynder at kopiere efter at have ændret indstillingerne på kontrolpanelet.

- 1 Tryk på **Menu**, indtil der vises **Kopi indstil.** på øverste linje på displayet.
- 2 Tryk på pileknappen (◀ eller ▶) indtil der vises **Timeout**, og tryk på **OK**.
- 3 Tryk på pileknappen (◀ eller ▶) for at vælge den ønskede tidsindstilling.
Hvis du vælger **Fra**, betyder det, at maskinen ikke gendanner standardindstillingerne, før du trykker på **Start** for at starte kopieringen eller på **Stop/Clear** for at annullere.
- 4 Tryk på **OK** for at gemme valget.
- 5 Tryk på **Stop/Clear** for at vende tilbage til standby-tilstand.

5 Grundlæggende udskrivning

Dette kapitel forklarer almindelige udskrivningsopgaver.

Udskrivning af et dokument

Med denne printer kan du udskrive fra forskellige Windows-programmer, fra en Macintosh-computer eller fra et Linux-system. De præcise trin, du skal følge, når du udskriver et dokument, kan være forskellige, afhængigt af hvilket program du benytter.

Yderligere oplysninger finder du i **afsnittet Software**.

Annullering af et udskriftsjob

Hvis udskrivningsjobbet venter i en printerkø eller en printspooler, f.eks. gruppen Printere i Windows, skal du slette jobbet på følgende måde:

- 1 Klik på knappen **Start** i Windows.
- 2 Under Windows 2000 skal du vælge **Indstillinger** og derefter **Printere**.
Vælg **Printere og faxenheder** i Windows XP/2003.
I Windows Vista/2008 skal du vælge **Kontrolpanel** → **Hardware og lyd** → **Printere**.
I Windows 7 skal du vælge **Kontrolpanel** → **Hardware og lyd** → **Enheder og printere**.
I Windows Server 2008 R2 skal du vælge **Kontrolpanel** → **Hardware** → **Enheder og printere**.
- 3 I Windows 2000, XP, 2003, 2008 og Vista skal du dobbeltklikke på din maskine.
I Windows 7 og Windows Server 2008 R2 skal du højreklikke på ikonet for din printer → genvejsmenuer → **Se, hvad der udskrives**.
- 4 Vælg **Annuller** i menuen **Dokument**.

BEMÆRK! Du får adgang til dette vindue ved at dobbeltklikke på printerikonet i nederste højre hjørne af skrivebordet i Windows.

Du kan også annullere det aktuelle job ved at trykke på **Stop/Clear** på kontrolpanelet på printeren.

6 Scanning

Scanning giver dig mulighed for at omdanne billeder og tekst til digitale filer på computeren. Derefter kan du uploade filerne på dit websted eller bruge dem i andre projekter, som du kan udskrive ved hjælp af programmet SmarThru eller WIA-driveren.

Scanningens grundlæggende elementer

Maskinen er udstyret med flere metoder til at scanne et billede:

- Fra TWAIN-kompatibelt software: Du kan bruge anden software, herunder Adobe Photoshop Deluxe og Adobe Photoshop.
- Fra WIA-driveren (Windows Images Acquisition): Maskinen understøtter WIA-driveren til scanning af billeder.
- Fra programmet Samsung SmarThru: Start Samsung SmarThru, og åbn Scan To for at starte scanningen.

BEMÆRK! Du skal først installere softwaren for at kunne bruge maskinen til at scanne. Yderligere oplysninger om installation af softwaren finde du i **afsnittet Software**.

7 Bestilling af tonerpatron

Dette kapitel indeholder oplysninger om køb af de tilgængelige tonerpatroner til maskinen.

Tonerpatroner

Når du løber tør for toner, kan du bestille følgende typer tonerpatroner til maskinen:

Kilde	Ydelse ^a	Artikelnummer
Standard	3.000 sider	SCX-D4200A

a ISO 19752 5 % dækning

Sådan køber du

Hvis du vil bestille Samsung-autoriserede tonerpatroner, skal du kontakte din lokale Samsung-forhandler eller den detailhandler, hvor du har købt maskinen. Du kan også besøge www.samsungprinter.com og vælge land/region for at få oplysninger om, hvordan du ringer til teknisk support.

8 Vedligeholdelse

Dette kapitel indeholder oplysninger om, hvordan du vedligeholder maskinen og tonerpatronen.

Dette kapitel omfatter:

- **Udskrivning af rapporter**
- **Rydning af hukommelsen**
- **Rengøring af maskinen**
- **Vedligeholdelse af tonerpatronen**
- **Forbrugsstoffer og udskiftningsdele**

Udskrivning af rapporter

Maskinen kan udskrive rapporter med oplysninger om systemdata.

- 1 Tryk på **Menu**, indtil der vises **Rapport** på øverste linje på displayet.
- 2 Tryk på **OK**, når der vises **System data**. Systemdataoplysningerne udskrives.

Rydning af hukommelsen

Du kan vælge at slette de oplysninger, der er gemt i maskinens hukommelse.

- 1 Tryk på **Menu**, indtil der vises **Vedligehold** på øverste linje på displayet.
- 2 Tryk på pileknappen (◀ eller ▶), indtil der vises **Nulstil indst.**, og tryk på **OK**.
- 3 Tryk på pileknappen (◀ eller ▶) for at markere det element, du ønsker at rydde.
 - **Papirindstil.**: Nulstiller alle papirindstillinger til producentens standardindstillinger.
 - **Kopi indstil.**: Nulstiller alle kopieringsindstillinger til producentens standardindstillinger.
 - **Alle indstill.**: Nulstiller alle indstillinger til producentens standardindstillinger.
 - **Maskinopsaetn.**: Nulstiller alle systemindstillinger, f.eks. det viste sprog og besparelsestilstand, til producentens standardindstillinger.
- 4 Tryk på **OK** for at bekræfte rydning. Den markerede indstilling ryddes.
- 5 Gentag trin 3 til 4 for at rydde en anden indstilling.
- 6 Tryk på **Stop/Clear** for at vende tilbage til standbytilstand.

Rengøring af maskinen

Hvis du vil bevare udskrifts- og scanningskvaliteten, er det nødvendigt at følge nedenstående procedurer, hver gang tonerpatronen udskiftes, eller hvis der opstår problemer med udskrifts- og scanningskvaliteten.



FORSIGTIG! Rengøring af maskinens kabinet med rengøringsmidler, der indeholder store mængder alkohol, opløsningsmidler eller andre stærke kemikalier kan medføre misfarvning eller revner i kabinettet.

Rengøring af maskinen udvendigt

Gør maskinens kabinet rent med en blød fnugfri klud. Du kan fugte kluden med lidt vand, men pas på, at vandet ikke drypper på eller ind i maskinen.

Rengøring af maskinen indvendigt

Under udskrivningen kan der samles papir-, toner- og støvpartikler i maskinen. Denne opsamling kan give problemer med udskriftskvaliteten, så som tonerpletter eller udtværet skrift. Rengøring af maskinens indre forhindrer eller formindsker disse problemer.

- 1 Sluk maskinen, og tag strømkablet ud. Vent, til maskinen er kølet ned.
- 2 Åbn frontdækslet, og træk tonerpatronen ud. Sæt den på en ren overflade.

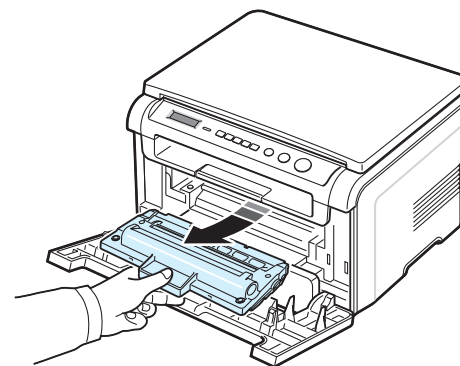

FORSIGTIG!

- For at undgå beskadigelse af tonerpatronen må den ikke udsættes for lyspåvirkning i mere end et par minutter. Dæk den om nødvendigt til med et stykke papir.
- Berør ikke tonerpatronens grønne underside. Brug tonerpatronens håndtag, så du undgår at berøre dette område.

- 3 Tør eventuelt støv og spildt toner af området omkring tonerpatronen og i hulrummet til tonerpatronen med en tør, fnugfri klud.

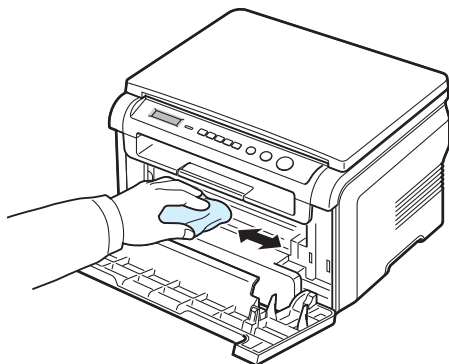

FORSIGTIG! Når du rengør maskinen indvendigt, skal du passe på ikke at berøre den overførselsrulle, der er placeret neden under tonerpatronen. Fedt fra fingrene kan forårsage problemer med udskriftskvaliteten.

- 4 Find det lange stykke glas (LSU) i den øverste del af hulrummet til tonerpatronen, og tør forsigtigt glasset af, så du kan se, om den hvide bomuldsklud bliver sort af snavs.

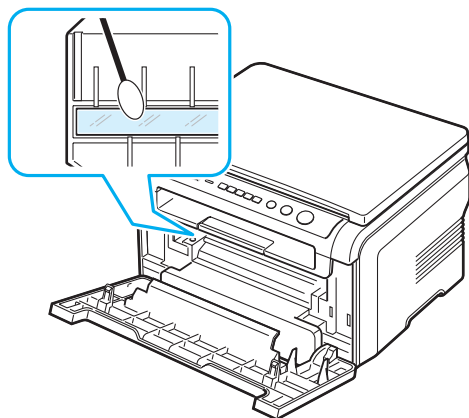

- 5 Sæt tonerpatronen i igen, og luk frontdækslet.
- 6 Sæt strømkablet i igen, og tænd for maskinen.

Rengøring af tromlen

Hvis der er streger eller pletter på udskrifterne, kan det skyldes, at tonerpatronens OPC-tromle skal rengøres.

- 1 Inden du starter rengøringen, skal du sørge for, at der er papir i maskinen.
- 2 Tryk på **Menu**, indtil der vises **Vedligehold** på øverste linje på displayet.
- 3 Tryk på **OK**, når der vises **Rens tromle**.
Maskinen udskriver en testside. Tonerpartikler på tromlens overflade sætter sig på papiret.
- 4 Hvis problemet fortsætter, så gentag trin 1 til 3.

Rengøring af scannerenheden

En ren scannerenhed er en vigtig forudsætning for at opnå de bedst mulige kopier. Vi foreslår, at du rengør scannerenheden hver morgen og i løbet af dagen efter behov.

- 1 Fugt en blød fnugfri klud eller et stykke køkkenrulle med lidt vand.
- 2 Åbn dokumentdækslet.
- 3 Aftør glaspladen, indtil den er ren og tør.

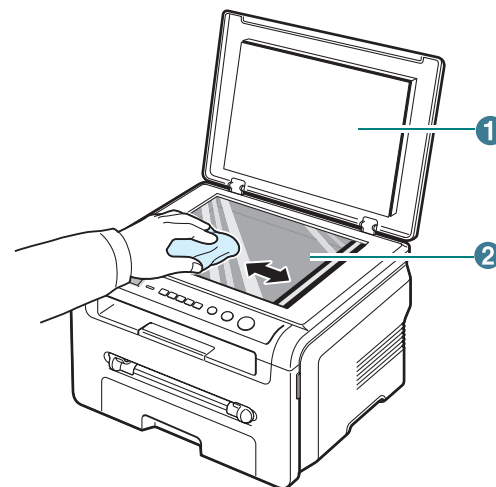

1	dokumentdæksel
2	glasplade

- 4 Aftør undersiden af det hvide dokumentdæksel, indtil den er ren og tør.
- 5 Luk dokumentdækslet.

Vedligeholdelse af tonerpatronen

Opbevaring af tonerpatroner

Hvis du ønsker at få mest muligt ud af tonerpatronen, skal du være opmærksom på følgende retningslinjer:

- Fjern ikke tonerpatronen fra indpakningen, før den skal bruges.
- Undlad at genopfylde tonerpatronen. **Maskinens garanti dækker ikke skader forårsaget af en genopfyldt tonerpatron.**
- Opbevar tonerpatroner i de samme omgivelser som maskinen.
- For at undgå beskadigelse af tonerpatronen må den ikke udsættes for lyspåvirkning i mere end et par minutter.

Tonerbesparelse

Hvis du vil spare toner, skal du trykke på **Menu**, indtil der vises **Tonersparer**, og tryk derefter på **OK**, når der vises **Til**. Anvendelse af denne funktion forlænger tonerpatronens levetid og reducerer udgiften pr. side, men det reducerer også udskriftskvaliteten.

Forventet levetid for tonerpatroner

Tonerpatronens levetid afhænger af, hvor meget toner dine udskrivningsjob har behov for. Hvis du udskriver tekst med en ISO 19752-dækningsgrad på 5 %, kan en ny tonerpatron i gennemsnit holde til 3.000 sider. (Den originale tonerpatron, der leveres med maskinen holder i gennemsnit til 1.000 sider). Det faktiske antal kan være anderledes, afhængigt af hvor tæt beskrevne siderne er. Hvis du udskriver meget grafik, kan det være nødvendigt at udskifte tonerpatronen oftere.

BEMÆRK! Tonerpatronerne til 1.000 sider og 3.000 sider har forskellig form.

Omfordeling af toner

Når tonerpatronen er ved at være tom:

- Der forekommer hvide streger eller lys udskrivning.
- Advarselsmeddelelsen **Toner lav** vises på kontrolpanelet.
- Smart Panel-programvinduet vises på computeren med en meddelelse om, at tonerpatronen er næsten tom.
- **Status**-indikatoren blinker rødt.

Hvis dette sker, kan du genoprette udskriftskvaliteten midlertidigt ved at fordele den resterende toner i tonerpatronen. I nogle situationer kan der stadig forekomme hvide striber eller lyse udskrifter, selv når du har fordelt toneren.

- 1 Åbn frontdækslet.

- 2 Træk tonerpatronen ud.

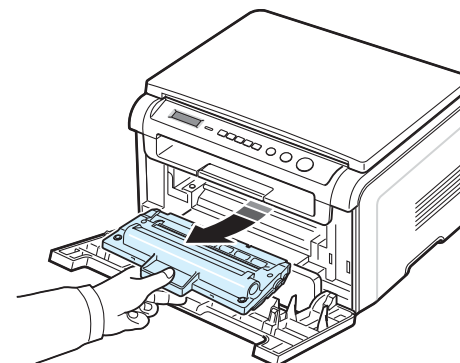

- 3 Vip omhyggeligt tonerpatronen fra side til side 5 til 6 gange, så toneren fordeles jævnt inde i tonerpatronen.

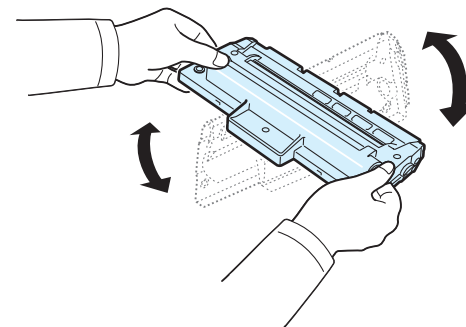

BEMÆRK! Hvis du får toner på tøjet, kan du tørre det af med en tør klud og vaske tøjet i koldt vand. Varmt vand får toneren til at sætte sig fast i stoffet.



FORSIGTIG! Berør ikke tonerpatronens grønne underside. Brug tonerpatronens håndtag, så du undgår at berøre dette område.

- 4 Hold tonerpatronen i håndtaget, og sæt langsomt tonerpatronen i åbningen i maskinen.
- 5 Tappene på siden af tonerpatronen og de tilsvarende riller i maskinen fører tonerpatronen til den rette position, indtil den klikker fuldstændigt på plads.

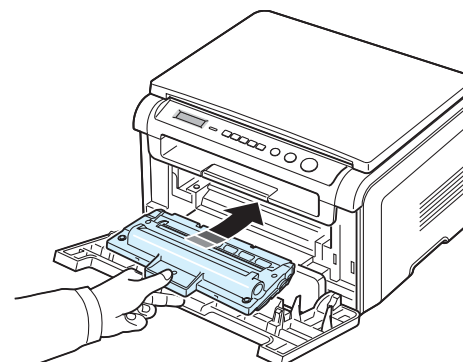

- 6 Luk frontdækslet. Sørg for, at låget er helt lukket.

Udskiftning af tonerpatronen

Når tonerpatronen er fuldstændig tom:

- Advarselsmeddelelsen **Toner tom** eller **[Toner tom] Udskift toner** vises i kontrolpanelet.
- Smart Panel-programvinduet vises på computeren med en meddelelse om, at tonerpatronen er tom.
- **Status**-indikatoren lyser rødt.

På det tidspunkt er det nødvendigt at udskifte tonerpatronen. Hvis du ønsker oplysninger om tonerpatroner, kan du se side 7.1.

BEMÆRK! Denne funktion fungerer ikke for meddelelsen **[Toner tom] Udskift toner**.

- 1 Åbn frontdækslet.
- 2 Træk tonerpatronen ud.

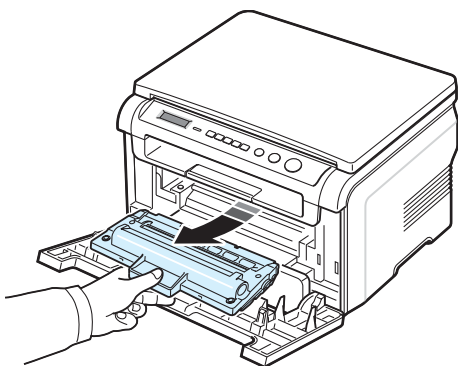

- 3 Tag den nye tonerpatron ud af indpakningsposen.
- 4 Vip forsigtigt tonerpatronen fra side til side 5 til 6 gange, så toneren fordeles jævnt inde i tonerpatronen.

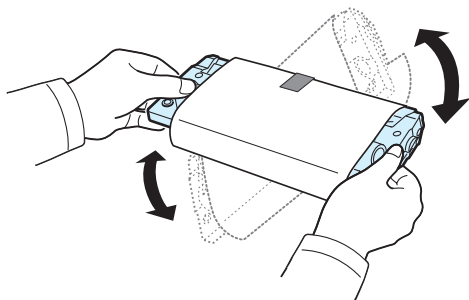

Ved at vippe tonerpatronen grundigt sikres det maksimale antal kopier pr. tonerpatron.

- 5 Fjern papiret, der beskytter tonerpatronen.

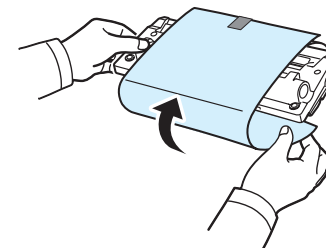

BEMÆRK! Hvis du får toner på tøjet, kan du tørre det af med en tør klud og vaske tøjet i koldt vand. Varmt vand får toneren til at sætte sig fast i stoffet.



FORSIGTIG! Berør ikke tonerpatronens grønne underside. Brug tonerpatronens håndtag, så du undgår at berøre dette område.

- 6 Hold tonerpatronen i håndtaget, og sæt langsomt tonerpatronen i åbningen i maskinen.
- 7 Tappene på siden af tonerpatronen og de tilsvarende riller i maskinen fører tonerpatronen til den rette position, indtil den klikker fuldstændigt på plads.
- 8 Luk frontdækslet. Sørg for, at låget er helt lukket.

Forbrugsstoffer og udskiftningsdele

Fra tid til anden skal du udskifte tonerpatronen, tromle og fikseringsenhed, hvis du vil bevare topydelse og undgå problemer med udskriftskvalitet og papirindføring, der opstår pga. slidte dele. Smart Panel-programvinduet vises med en meddelelse om, hvilke dele der skal udskiftes.

Følgende dele skal udskiftes, efter at du har udskrevet et angivet antal sider, eller når levetiden for hver enkelt del er udløbet. Smart Panel-programvinduet vises med en meddelelse om, hvilke dele der skal udskiftes.

Del	Ydelse (gennemsnit)
Overførselsrulle	Ca. 50.000 sider
Fikseringsenhed	Ca. 50.000 sider
Papirfødningsrulle	Ca. 50.000 sider

Hvis du vil købe forbrugsstoffer og reservedele, skal du kontakte din Samsung-forhandler eller den forretning, hvor du købte maskinen. Vi anbefaler på det kraftigste, at delene bliver installeret af en uddannet servicetekniker, bortset fra tonerpatronen (se side 8.4).

9 Fejlfinding

Dette kapitel indeholder nyttige oplysninger om, hvad du gør, hvis du støder på en fejl.

Dette kapitel omfatter:

- Afhjælpning af papirstop
- Hvad betyder Status-indikatoren
- Displaymeddelelsernes betydning
- Løsning af andre problemer

Afhjælpning af papirstop

Når der opstår papirstop, vises meddelelsen **Papirstop** på displayet. Brug tabellen nedenfor til at finde og afhjælpe papirstopet.

Meddelelse	Papirstoppets placering	Gå til
[Papirstop 0] Aabn/Luk laage	I papirindføringsbakken	under og side 9.1
[Papirstop 1] Aabn/Luk laage	I fikseringsområdet eller omkring tonerpatronen I den manuelle arkføder	side 9.2
[Papirstop 2] Kontrol. indeni	I området for papirudføring	side 9.2

Træk fastklemt papir langsomt og forsigtigt ud, så det ikke rives i stykker. Følg instruktionerne i de følgende afsnit for at afhjælpe papirstopet.

I papirindføringsbakken

- 1 Åbn og luk frontdækslet. Det fastklemte papir føres automatisk ud af maskinen.
Fortsæt til trin 2, hvis papiret ikke føres ud af maskinen.
- 2 Træk papirindføringsbakken ud.

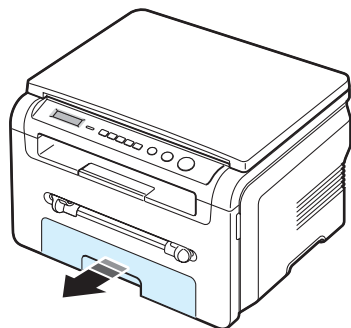

- 3 Fjern det fastklemte papir ved forsigtigt at trække det lige ud.

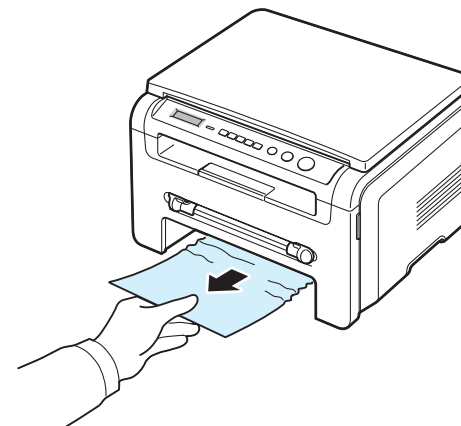

Hvis du føler modstand, og papiret ikke bevæger sig, når du trækker i det, eller du ikke kan se papiret i dette område, skal du kontrollere fikseringsområdet omkring tonerpatronen. Se side 9.2.

- 4 Skub papirindføringsbakken ind i maskinen, indtil den klikker på plads.
- 5 Åbn og luk frontdækslet for at genoptage udskrivningen.

I den manuelle arkføder

- 1 Træk papiret ud af maskinen, hvis det ikke indføres korrekt.

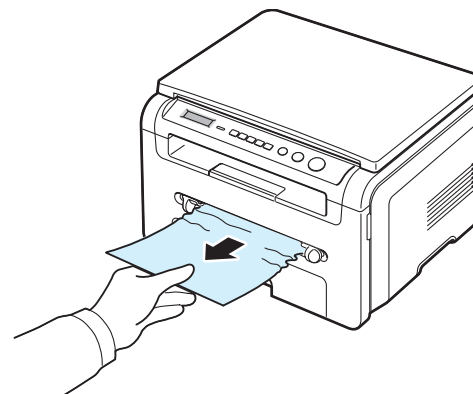

- 2 Åbn og luk frontdækslet for at genoptage udskrivningen.

I fikseringsområdet eller omkring tonerpatronen

BEMÆRK! Fikseringsområdet er varmt. Vær forsigtig, når du fjerner papir fra maskinen.

- 1 Åbn frontdækslet, og træk tonerpatronen ud.

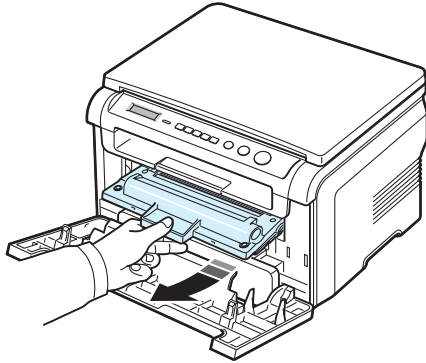

- 2 Fjern det fastklemte papir ved forsigtigt at trække det lige ud.

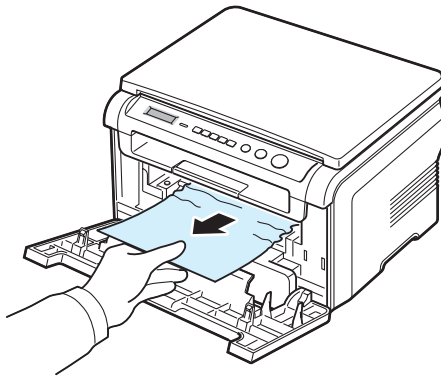

- 3 Sæt tonerpatronen i igen, og luk frontdækslet. Udskrivningen genoptages automatisk.

I området for papirudføring

- 1 Åbn og luk frontdækslet. Det fastklemte papir føres automatisk ud af maskinen.
Fortsæt til trin 2, hvis papiret ikke føres ud af maskinen.
- 2 Træk forsigtigt papiret ud af udbakken. Gå til trin 9.

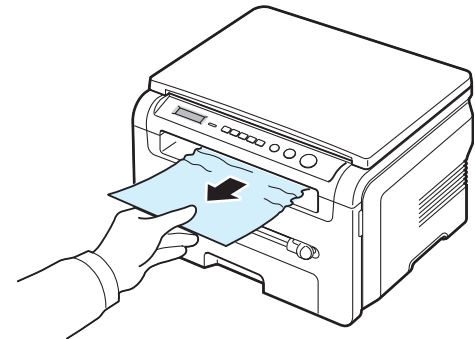

Hvis du ikke kan se det fastklemte papir i udbakken, skal du fortsætte til næste trin.

- 3 Løft scannerenheden.
- 4 Træk forsigtigt papiret ud.
- 5 Luk scannerenheden ved at trykke en tap til venstre, og hold den nede. Sænk dækslet forsigtigt, indtil dækslet holder tappen nede.
Hvis du føler modstand, og papiret ikke bevæger sig, når du trækker i det, eller du ikke kan se papiret under scannerenheden, skal du gå videre til næste trin.
- 6 Åbn det bagerste dæksel.
- 7 Fjern det fastklemte papir ved forsigtigt at trække det lige ud.

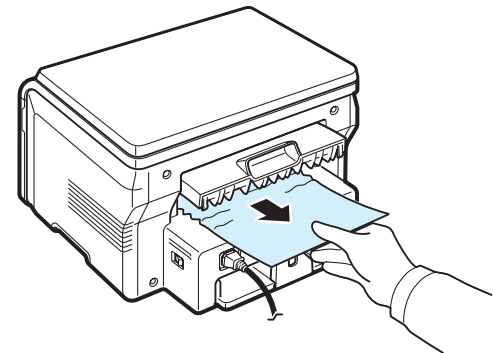

- 8 Luk det bagerste dæksel.
- 9 Åbn og luk frontdækslet for at genoptage udskrivningen.

Tip til at undgå papirstop

De fleste papirstop kan undgås ved at vælge de korrekte papirtyper. Følg de retningslinjer, der er beskrevet på side 9.1, når der opstår papirstop.

- Følg de fremgangsmåder, der er beskrevet under side 2.3. Sørg for, at de justerbare styr er placeret korrekt.
- Lad være med at overfylde papirindføringsbakken. Sørg for, at papiret ikke overstiger det kapacitetsmærke, der er placeret på indersiden af papirindføringsbakken.
- Fjern ikke papir fra papirindføringsbakken, mens maskinen udskriver.
- Luft, vift og saml papiret, før du lægger det i bakken.
- Brug ikke foldet, fugtigt eller meget krøllet papir.
- Bland ikke forskellige papirtyper i papirindføringsbakken.
- Brug kun anbefalede udskriftsmaterialer. Se side 3.2.
- Sørg for, at den side, der er den anbefalede udskriftsside, vender nedad nedad i papirindføringsbakken og opad i den manuelle arkføder.

Hvad betyder Status-indikatoren

Status-indikatoren på kontrolpanelet viser maskinens status. Se tabellen herunder, så du kan kende maskinens status.

Status		Beskrivelse
Slukket		<ul style="list-style-type: none">• Maskinen er offline.• Maskinen er i strømsparetilstand. Når der modtages data, eller hvis der trykkes på en knap, skifter den automatisk til online automatisk.
Grøn	Tændt	Maskinen er online og kan bruges.
	Blinker	<ul style="list-style-type: none">• Når baggrundslýset blinker langsomt, modtager maskinen data fra computeren.• Når baggrundslýset blinker normalt, scanner maskinen det ilagte dokument.• Når baggrundslýset blinker langsomt, udskriver maskinen data.
Rød	Tændt	<ul style="list-style-type: none">• Tonerpatronen er fuldstændig tom. Fjern den gamle tonerpatron, og installer en ny. Se side 8.4.• Der er opstået papirstop. Se side 9.1 for at løse problemet.• Frontdækslet er åbent. Luk frontdækslet.• Der er intet papir i papirindføringsbakken. Læg papir i papirindføringsbakken.• Maskinen er stoppet pga. en alvorlig fejl. Kontroller meddelelsen på displayet. Se side 9.4 for at få mere at vide om fejlmeddelelsen.
	Blinker	<ul style="list-style-type: none">• Der er opstået en mindre fejl, og maskinen venter på, at fejlen bliver afhjulpet. Kontroller meddelelsen på displayet. Når fejlen er rettet, genoptager maskinen udskrivningen.• Tonerbeholdningen er lav. Bestil en ny tonerpatron. Du kan forbedre udskriftskvaliteten midlertidigt ved at fordele toneren i patronen. Se side 8.4.

Displaymeddelelsernes betydning

Der vises meddelelser i Smart Panel-programvinduet eller på kontrolpanelets display for at angive printerens status eller fejl. I de nedenstående tabeller kan du se meddelelsernes betydning, så du om nødvendigt kan afhjælpe problemet. Meddelelserne og deres betydning er anført i alfabetisk rækkefølge.

BEMÆRK! Når du ringer for at få service, er det en stor hjælp for servicerepræsentanten, hvis du kan opgive, hvilken meddelelse der vises på displayet.

Display	Betydning	Forslag til mulige løsninger
[Intet papir] I laeg papir	Der er ikke mere papir i papirindføringsbakken.	Læg papir i papirindføringsbakken. Se side 2.3.
[LSU Fejl]	Der er opstået et problem i LSU-enheden (Laser Scanning Unit).	Træk strømkablet ud, og sæt det i igen. Ring efter en servicemedarbejder, hvis problemet fortsætter.
Ugyldig patron	Du har benyttet en uautoriseret patron.	Du skal bruge en patron, der er godkendt af Samsung.
Ingen patron	<ul style="list-style-type: none"> Du har benyttet en uautoriseret patron. Den installerede tonerpatron er ikke beregnet til din maskine. 	<ul style="list-style-type: none"> Du skal bruge en patron, der er godkendt af Samsung. Installer en ægte Samsung-tonerpatron, der er designet til maskinen.
[Overophedet]	Der er opstået et problem i fikseringsenheden.	Træk strømkablet ud, og sæt det i igen. Ring efter en servicemedarbejder, hvis problemet fortsætter.
[Papirstop 0] Aabn/Luk laage	Der er opstået papirstop i papirindføringsbakkens indføringsområde.	Afhjælp papirstoppet. Se side 9.1.
[Papirstop 1] Aabn/Luk laage	Der er opstået papirstop i fikseringsområdet omkring den manuelle arkføder.	Afhjælp papirstoppet. Se side 9.2.
[Papirstop 2] Kontrol. indeni	Der er opstået papirstop i papirudføringsområdet.	Afhjælp papirstoppet. Se side 9.2.
[Stop 1] eller [Ingen kassette]	Tonerpatronen er ikke installeret.	Installer tonerpatronen. Se side 2.2.
Aaben Varme fejl	Der er opstået et problem i fikseringsenheden.	Træk strømkablet ud, og sæt det i igen. Ring efter en servicemedarbejder, hvis problemet fortsætter.

Display	Betydning	Forslag til mulige løsninger
Hsync fejl	Der er opstået et problem i LSU-enheden (Laser Scanning Unit).	Træk strømkablet ud, og sæt det i igen. Ring efter en servicemedarbejder, hvis problemet fortsætter.
Laage aaben	Frontdækslet eller det bagerste dæksel er ikke lukket korrekt.	Luk dækslet, indtil det låses på plads.
Lav Varme fejl	Der er opstået et problem i fikseringsenheden.	Træk strømkablet ud, og sæt det i igen. Ring efter en servicemedarbejder, hvis problemet fortsætter.
Scannerfejl	Der er opstået et problem i fikseringsenheden.	Træk strømkablet ud, og sæt det i igen. Ring efter en servicemedarbejder, hvis problemet fortsætter.
Stroemsvigt	Strømmen har været afbrudt og siden tilsluttet, og maskinens hukommelse er ikke blevet sikkerhedskopieret.	Det job, du forsøgte at udføre før strømsvigtet, skal udføres forfra.
Toner tom	Tonerpatronen er løbet tør.	Udskift tonerpatronen med en ny patron. Se side 8.4.
[Toner tom] Udskift toner	Tonerpatronen er løbet tør. Printerens holder op med at udskrive.	Udskift tonerpatronen med en ny patron. Se side 8.4.
Toner lav	Tonerpatronen er næsten tom.	Tag tonerpatronen ud, og ryst den forsigtigt. Ved at gøre dette kan du midlertidigt genoptage udskrivningen.

Løsning af andre problemer

Den følgende tabel viser nogle af de situationer, der kan opstå, og deres anbefalede løsninger. Følg de anbefalede løsninger, indtil problemet er afhjulpet. Hvis problemet fortsætter, bør du ringe efter service.

Problemer med papirindføring

Situation	Forslag til mulige løsninger
Der er opstået papirstop under udskrivning.	Afhjælp papirstoppet. Se side 9.1.

Situation	Forslag til mulige løsninger
Papirarkene hænger sammen.	<ul style="list-style-type: none"> Sørg for, at der ikke er for meget papir i papirindføringsbakken. Papirindføringsbakken kan indeholde op til 250 ark, afhængig af papirets tykkelse. Sørg for at bruge korrekt papirtype. Se side 3.2. Fjern papiret fra papirindføringsbakken, og bøj og luft papiret. Fugtige omgivelser kan medføre, at papirarkene hænger sammen.
Der kan ikke indføres flere sider i maskinen på en gang.	<ul style="list-style-type: none"> Der er muligvis forskellige typer papir i papirindføringsbakken. Læg kun papir af samme type, størrelse og vægt i maskinen. Hvis flere sider har forårsaget papirstop, skal de fjernes. Se side 9.1.
Papiret føres ikke ind i maskinen.	<ul style="list-style-type: none"> Fjern eventuelle forhindringer inde i maskinen. Papiret er ikke ilagt korrekt. Fjern papiret fra papirindføringsbakken, og læg det korrekt i. Der er for meget papir i papirindføringsbakken. Fjern overskydende papir fra papirindføringsbakken. Papiret er for tykt. Brug kun papir, der overholder de angivne specifikationer for denne maskine. Se side 3.2.
Der opstår hele tiden papirstop.	<ul style="list-style-type: none"> Der er for meget papir i papirindføringsbakken. Fjern overskydende papir fra bakken. Hvis du udskriver på specialmaterialer, skal du bruge den manuelle arkføder. Der bruges en forkert type papir. Brug kun papir, der overholder de angivne specifikationer for denne maskine. Se side 3.2. Der kan være snavs i maskinen. Åbn frontdækslet, og fjern snavset.
Transparenter klistrer sammen under udføringen.	Brug kun transparente, der er specifikt fremstillet til laserprintere. Fjern hver enkelt transparent, efterhånden som de kommer ud af maskinen.
Konvolutter vrides eller indføres forkert i maskinen.	Sørg for, at papirstyrene støder helt op til begge sider af konvolutterne.

Udskrivningsproblemer

Situation	Mulig årsag	Forslag til mulige løsninger
Maskinen udskriver ikke.	Maskinen får ingen strøm.	Tjek strømforbindelsen. Kontroller tænd/sluk-knappen og stikkontakten.
	Maskinen er ikke valgt som standardprinter.	Vælg Samsung SCX-4200 Series som standardprinter i Windows.
	Undersøg maskinen for følgende: <ul style="list-style-type: none"> Frontdækslet er ikke lukket. - Luk frontdækslet. Der er opstået papirstop. - Afhjælp papirstoppet. Se side 9.1. Der er intet papir i printerens. - Ilæg papir: Se side 2.3. Tonerpatronen er ikke installeret. - Installer tonerpatronen. Se side 2.2. Kontakt en servicemedarbejder, hvis der opstår en printersystemfejl.	
	Kablet mellem computeren og maskinen er ikke tilsluttet korrekt.	Tag printerkablet ud, og sæt det i igen.
Maskinen udskriver ikke. (fortsat)	Kablet mellem computeren og maskinen er beskadiget.	Tilslut kablet til en anden computer, der fungerer korrekt, hvis det er muligt, og udskriv et job. Du kan også forsøge med et andet printerkabel.
	Portindstillingen er ikke korrekt.	Kontroller printerindstillingerne i Windows, og sørg for, at udskriftsjobbet sendes til den rigtige port, f.eks. LPT1. Hvis computeren har mere end én port, skal du sørge for, at maskinen er tilsluttet den korrekte port.
	Maskinen kan være forkert konfigureret.	Kontroller printeregenskaberne, så du sikrer, at udskriftsindstillingerne er korrekte.
	Printerdriveren kan være forkert installeret.	Reparer printersoftwaren. Se afsnittet Software .
Maskinen vælger papir fra den forkerte papirkilde.	Der er opstået en funktionsfejl i maskinen.	Se på kontrolpanelets display, om der er opstået en systemfejl.
	Papirkilden kan være indstillet forkert i printerens egenskaberne.	I mange programmer findes indstillingen for valg af papirkilde under fanen Papir i vinduet med egenskaber for printerens. Vælg den korrekte papirkilde. Se afsnittet Software .
Et udskriftsjob behandles meget langsomt.	Jobbet kan være meget komplekst.	Gør siden mindre kompleks, eller juster indstillingerne for udskriftskvaliteten. Maskinens maksimale udskrivningshastighed er 19 sider pr. minut for papir i størrelsen Letter og 18 sider pr. minut for papir i størrelse A4.

Situation	Mulig årsag	Forslag til mulige løsninger
Halvdelen af siden er tom.	Indstillingen for papirretningen kan være forkert.	Skift papirretning i programmet. Se afsnittet Software .
	Papirstørrelsen og indstillingerne for papirstørrelse stemmer ikke overens.	Kontroller, at indstillingerne for papirstørrelse i printerdriveren stemmer overens med papiret i papirindføringsbakken. Eller kontroller, at papirstørrelsen i indstillingerne for printerdriveren svarer til papirvalget under indstillingerne i det program, du bruger.
Maskinen udskriver, men teksten er forkert, forvansket eller ufuldstændig.	Printerkablet sidder løst eller er defekt.	Tag printerkablet ud, og tilslut det igen. Prøv at udskrive et job, du allerede har udskrevet korrekt tidligere. Hvis du har mulighed for det, kan du tilslutte kablet og maskinen til en anden computer og udskrive et job, du ved er i orden. Endelig kan du prøve med et nyt printerkabel.
	Der er valgt en forkert printerdriver.	Kontroller programmets menu for printervalg for at sikre, at din maskine er valgt.
	Der er funktionsfejl i programmet.	Prøv at udskrive et job fra et andet program.
	Der er funktionsfejl i operativsystemet.	Afslut Windows, og genstart computeren. Sluk maskinen, og start den igen.
Der udskrives sider, men de er tomme.	Tonerpatronen er defekt eller tom.	Fordel toneren i patronen, hvis det er nødvendigt. Se side 8.3. Udskift tonerpatronen, hvis det er påkrævet.
	Filen kan indeholde tomme sider.	Kontroller, at filen ikke indeholder tomme sider.
	Nogle dele, f.eks. controlleren eller kortet, kan være defekte.	Kontakt en servicemedarbejder.
Illustrationerne udskrives ikke korrekt i Adobe Illustrator.	Indstillingen i programmet er forkert.	Marker Hent som bitmap i vinduet TrueType-indstillinger i egenskaberne for grafik, og udskriv dokumentet igen.

Situation	Mulig årsag	Forslag til mulige løsninger
Den samme fejl opstår gentagne gange, når du udskriver med USB-forbindelsen.	Når USB-tilstanden er sat til Hurtig , oplever nogle pc-brugere forringet USB-kommunikation.	Skift USB-tilstand til Langsom . Følg denne fremgangsmåde: <ol style="list-style-type: none"> 1 Tryk på Menu, indtil der vises Maskinopsætn. på øverste linje af displayet. 2 Tryk på pileknappen (◀ eller ▶), indtil der vises USB indstill., og tryk på OK. 3 Tryk på pileknappen (◀ eller ▶), indtil der vises Langsom, og tryk på OK. 4 Tryk på Stop/Clear for at vende tilbage til standby-tilstand.

Problemer med udskriftskvaliteten

Hvis den indvendige del af maskinen er snavset, eller hvis der er indført papir forkert, kan du opleve en forringet udskriftskvalitet. Se i tabellen nedenfor, hvordan du kan løse problemet.

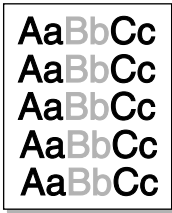
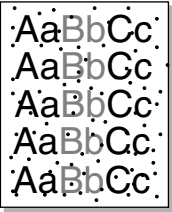
Situation	Forslag til mulige løsninger
Lys eller falmet udskrift 	<p>Hvis der er lodrette streger eller falmede områder på siden:</p> <ul style="list-style-type: none"> • Tonerbeholdningen er lav. Du kan muligvis forlænge tonerpatronens levetid midlertidigt. Se side 8.3. Hvis dette ikke forbedrer udskriftskvaliteten, skal du isætte en ny tonerpatron. • Papiret overholder muligvis ikke de angivne specifikationer. Det kan f.eks. være for fugtigt eller for groft. Se side 3.2. • Hvis hele siden er lys, er opløsningsindstillingen indstillet for lavt, eller indstillingen Tonerbesparelse er aktiveret. Juster udskriftsopløsningen, og deaktivér Tonerbesparelse. Se henholdsvis afsnittet Software og side 2.6. • En kombination af falmede og udtværede udskriftsfejl kan betyde, at tonerpatronen har behov for rengøring. Se side 8.2. • LSU-enhedens overflade inde i maskinen kan være snavset. Rengør LSU-enheden. Se side 8.2.
Tonerspecifikationer 	<ul style="list-style-type: none"> • Papiret overholder muligvis ikke specifikationerne. Det kan f.eks. være for fugtigt eller for groft. Se side 3.2. • Overførselsrullen kan være snavset. Rengør det indvendige af maskinen. Se side 8.1. • Papirgangen trænger muligvis til rengøring. Se side 8.2.

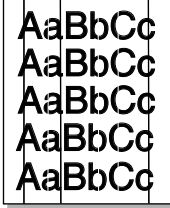
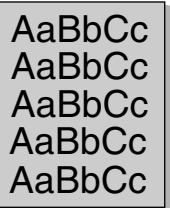
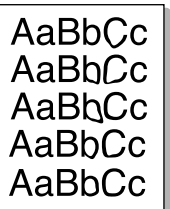
Situation	Forslag til mulige løsninger
Udfald 	<p>Hvis der opstår falmede, oftest runde, områder tilfældigt rundt om på siden:</p> <ul style="list-style-type: none"> • Et enkelt ark papir kan være defekt. Prøv at udskrive jobbet igen. • Papirets fugtindhold er ujævnt fordelt, eller papiret har fugtpletter på overfladen. Prøv et andet papirmærke. Se side 3.2. • Hele papirstakken er af dårlig kvalitet. Fremstillingsprocessen kan bevirke, at nogle områder er uimodtagelige for toner. Prøv en anden papirtype eller et andet fabrikat papir. • Hvis disse trin ikke løser problemet, skal du kontakte en servicemedarbejder.
Lodrette streger 	<p>Hvis der er lodrette sorte striber på siden:</p> <ul style="list-style-type: none"> • Tromlen inde i tonerpatronen er sandsynligvis blevet ridset. Fjern tonerpatronen, og sæt en ny i. Se side 8.4. <p>Hvis der er lodrette hvide striber på siden:</p> <ul style="list-style-type: none"> • LSU-enhedens overflade inde i maskinen kan være snavset. Rengør LSU'en (se side 8.2).
Grå baggrund 	<p>Hvis baggrundsskyggen bliver uacceptabel:</p> <ul style="list-style-type: none"> • Skift til en papirtype, der ikke er så kraftig. Se side 3.2. • Kontroller maskinens omgivelser: meget tørre omgivelser (lav luftfugtighed) eller høj luftfugtighed (højere end 80 % RL) kan forøge mængden af baggrundsskygge. • Fjern den gamle tonerpatron, og installer en ny. Se side 8.4.
Udtværing af toner 	<ul style="list-style-type: none"> • Rengør maskinen indvendigt. Se side 8.1. • Kontroller papirtypen og papirkvaliteten. Se side 3.2. • Fjern tonerpatronen, og sæt en ny i. Se side 8.4.

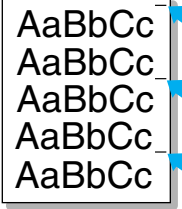
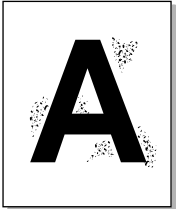
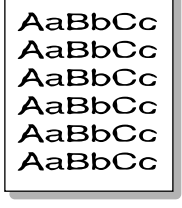
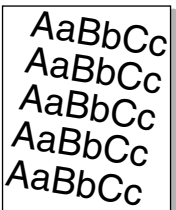
Situation	Forslag til mulige løsninger
Gentagne lodrette defekter 	<p>Hvis der gentagne gange forekommer mærker på den beskrevne side af papiret med regelmæssige intervaller:</p> <ul style="list-style-type: none"> • Tonerpatronen kan være beskadiget. Hvis der opstår et gentaget mærke på siden, skal du udskrive et renseark flere gange for at rengøre tonerpatronen. Se side 8.2. Hvis du derefter stadig har samme problemer, skal du tage tonerpatronen ud og sætte en ny i. Se side 8.4. • Der kan være kommet toner på dele af maskinen. Hvis defekterne forekommer på papirets bagside, forsvinder problemet sandsynligvis af sig selv efter nogle få yderligere sider. • Fikseringsenheden kan være beskadiget. Kontakt en servicemedarbejder. • Hvis du bruger papir af dårlig kvalitet, se side 8.2.
Spredte baggrundspletter 	<p>Spredt baggrundsmisfarvning er resultatet af små mængder toner, der spredes tilfældigt ud på udskriften.</p> <ul style="list-style-type: none"> • Papiret er muligvis for fugtigt. Prøv at udskrive på papir fra et andet parti. Undlad at åbne pakker med papir, før det er nødvendigt, så papiret ikke får mulighed til absorbere for meget fugt. • Hvis der forekommer spredt baggrundsmisfarvning på en konvolut, kan du ændre udskriftslayoutet, så du ikke udskriver på områder af konvolutten, hvor der er overlappende samlinger på bagsiden. Udskrivning hen over samlinger kan give problemer. • Hvis den spredte baggrundsmisfarvning dækker hele overfladen på en side, må du ændre udskriftsopløsningen i programmet eller i egenskaberne for printeren.
Misdannede tegn 	<ul style="list-style-type: none"> • Hvis tegnene er misdannede og giver hule billeder, kan papirtypen være for glat. Prøv med noget andet papir. Se side 3.2. • Hvis der opstår deformede tegn med bølgeeffekt, kan det skyldes, at scannerenheden trænger til service. Kontakt en servicemedarbejder, hvis maskinen skal efterses.
Skrå skrift 	<ul style="list-style-type: none"> • Kontroller, at papiret ligger korrekt i bakken. • Kontroller papirtypen og papirkvaliteten. Se side 3.2. • Kontroller, at papiret eller andre materialer er lagt korrekt i bakken, samt at styrene ikke er for stramme eller for løse omkring papirstakken.

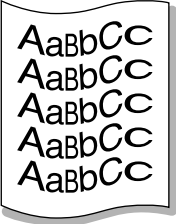
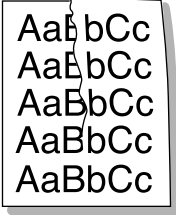
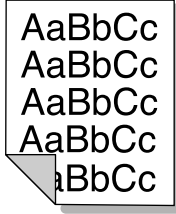
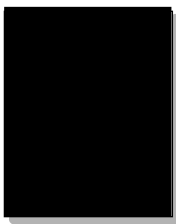
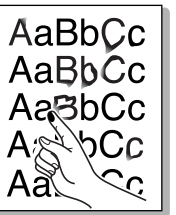
Situation	Forslag til mulige løsninger
Krøller eller bølger 	<ul style="list-style-type: none"> Kontroller, at papiret ligger korrekt i bakken. Kontroller papirtypen og papirkvaliteten. Høje temperaturer såvel som høj luftfugtighed kan forårsage, at papiret krøller. Se side 3.2. Vend papirstakken i bakken. Prøv også at vende papiret 180° i bakken. Prøv at udskrive til det bagerste dæksel.
Rynker eller folder 	<ul style="list-style-type: none"> Kontroller, at papiret ligger korrekt i bakken. Kontroller papirtypen og papirkvaliteten. Se side 3.2. Vend papirstakken i bakken. Prøv også at vende papiret 180° i bakken. Prøv at udskrive til det bagerste dæksel.
Bagsiden af udskrifterne er snavset 	<p>Kontroller, at tonerpatronen ikke lækker. Rengør maskinen indvendigt. Se side 8.1.</p>
Sorte sider 	<ul style="list-style-type: none"> Tonerpatronen er muligvis ikke sat korrekt i. Fjern tonerpatronen, og sæt den i igen. Tonerpatronen er muligvis defekt og skal udskiftes. Fjern tonerpatronen, og sæt en ny i. Se side 8.4. Maskinen skal muligvis repareres. Kontakt en servicemedarbejder.
Løs toner 	<ul style="list-style-type: none"> Rengør maskinen indvendigt. Se side 8.1. Kontroller papirtypen og papirkvaliteten. Se side 3.2. Fjern tonerpatronen, og sæt en ny i. Se side 8.4. Hvis problemet fortsætter, skal maskinen muligvis repareres. Kontakt en servicemedarbejder.

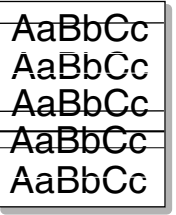
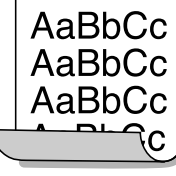
Situation	Forslag til mulige løsninger
Blanke områder i tegnene 	<p>Blanke områder i tegnene er utrykte områder inde i dele af tegn, der burde være helt sorte:</p> <ul style="list-style-type: none"> Hvis du bruger transparenter, kan du forsøge med en anden type transparent. På grund af transparentens sammensætning, er det normalt med nogle blanke områder i tegnene. Måske udskriver du på den forkerte side af arket. Tag papiret ud, og vend det om. Papiret overholder muligvis ikke papirspecifikationerne. Se side 3.2.
Vandrette striber 	<p>Hvis der opstår vandrette parallelle striber eller udtværing:</p> <ul style="list-style-type: none"> Tonerpatronen er muligvis ikke sat korrekt i. Fjern tonerpatronen, og sæt den i igen. Tonerpatronen kan være defekt. Fjern tonerpatronen, og sæt en ny i. Se side 8.4. Hvis problemet fortsætter, skal maskinen muligvis repareres. Kontakt en servicemedarbejder.
Krøl 	<p>Hvis det udskrevne papir er krøllet, eller papiret ikke indføres i maskinen:</p> <ul style="list-style-type: none"> Vend papirstakken i bakken. Prøv også at vende papiret 180° i bakken. Prøv at udskrive til det bagerste dæksel.

Kopieringsproblemer

Situation	Forslag til mulige løsninger
<p>Kopierne er for lyse eller for mørke.</p>	<p>Brug Moerkhed til at gøre kopiens baggrund mørkere eller lysere.</p>
<p>Der forekommer udtværing, striber, mærker eller pletter på kopierne.</p>	<ul style="list-style-type: none"> Brug Moerkhed for at gøre baggrunden på dine kopier lysere, hvis der er fejl på originalen. Hvis der ikke er nogen fejl på originalen, skal du rengøre scannerenheden. Se side 8.2.
<p>Kopiens indhold er skævt.</p>	<ul style="list-style-type: none"> Sørg for, at originaldokumentet vender med forsiden nedad på glaspladen. Kontroller, at papiret ligger korrekt i bakken.
<p>Der udskrives blanke sider.</p>	<p>Sørg for, at originaldokumentet vender med forsiden nedad på glaspladen.</p>

Situation	Forslag til mulige løsninger
Trykket tværes nemt af kopien.	<ul style="list-style-type: none"> • Udskift papiret i papirindføringsbakken med papir fra en ny pakke. • I områder med høj luftfugtighed bør papiret ikke efterlades i maskinen i længere perioder.
Der opstår hyppige papirstop.	<ul style="list-style-type: none"> • Luft papirstakken, og vend den i papirindføringsbakken. Udskift papiret i papirindføringsbakken med en frisk forsyning. Juster papirstyrene, hvis det er nødvendigt. • Sørg for, at papiret har den korrekte papirvægt, 75 g/m² bond-papir anbefales. • Undersøg maskinen for papir eller papirstykker, efter du har afhjulpet et papirstop.
Tonerpatronen udskriver færre kopier end forventet, før den løber tør for toner.	<ul style="list-style-type: none"> • Originalerne indeholder muligvis billeder, farvede felter eller tykke streger. Originalerne kan f.eks. være formularer, nyhedsbreve, bøger eller andre dokumenter, der bruger mere toner. • Maskinen tændes og slukkes muligvis ofte. • Dokumentdækslet er muligvis åbent, mens der kopieres.

Scanningsproblemer

Situation	Forslag til mulige løsninger
Scanneren fungerer ikke.	<ul style="list-style-type: none"> • Sørg for at anbringe det dokument, der skal scannes, på glaspladen med tryksiden nedad. • Der er muligvis ikke tilstrækkelig hukommelse til at behandle det dokument, du vil scanne. Prøv forscanningsfunktionen for at se, om det virker. Prøv at reducere scanningsens opløsningsgrad. • Kontroller, at USB-kablet er tilsluttet korrekt. • Kontroller, at USB-kablet ikke er defekt. Udskift kablet med et, du ved, er i orden. Udskift kablet, hvis det er nødvendigt. • Kontroller, at scanneren er konfigureret korrekt. Kontroller scanningsindstillingen i SmartThru-konfigurationen eller det program, du ønsker at bruge, så du sikrer, at scanningsjobbet sendes til den rigtige port - f.eks. LPT1.

Situation	Forslag til mulige løsninger
Enheden scanner meget langsomt.	<ul style="list-style-type: none"> • Kontroller, om maskinen udskriver de data, den modtager. Hvis dette er tilfældet, kan du scanne dokumentet, når de modtagne data er udskrevet. • Grafik scannes langsommere end tekst. • Kommunikations hastigheden bliver langsommere, når maskinen scanner, pga. den store mængde hukommelse der er nødvendig for at analysere og gengive et scannet billede eller en scannet tekst. Indstil computeren til ECP-printertilstand ved hjælp af BIOS-indstillingerne. Det vil hjælpe med til at øge hastigheden. Hvis du ønsker oplysninger om, hvordan du indstiller BIOS, kan du se i brugervejledning til computeren.
Følgende meddelelse vises på computerskærmen:	<ul style="list-style-type: none"> • Der kan være et kopijob eller udskriftsjob i gang. Forsøg jobbet igen, når det igangværende job er færdigt. • Den valgte port er optaget. Genstart computeren, og prøv igen. • Printer kablet er muligvis ikke tilsluttet korrekt, eller strømtilførslen kan være afbrudt. • Scannerdriveren er ikke installeret, eller driftsmiljøet er ikke konfigureret korrekt. • Kontroller, at maskinen er korrekt tilsluttet, og at der er tændt for strømmen, og genstart derefter computeren. • USB-kablet er muligvis ikke tilsluttet korrekt, eller strømtilførslen kan være afbrudt.
<ul style="list-style-type: none"> • "Enhed kan ikke indstilles til den ønskede H/W-tilstand." • "Porten bruges af et andet program." • "Porten er deaktiveret." • "Scanneren er optaget af at modtage eller udskrive data. Prøv igen, når det aktuelle job er fuldført." • "Ugyldigt handle." • "Scanning mislykkedes." 	

Almindelige problemer med Windows

Situation	Forslag til mulige løsninger
Meddelelsen "Filene er i brug" vises under installation.	Luk alle programmer. Fjern alle programmer i gruppen Start, og genstart Windows. Geninstaller printerdriveren.
Meddelelsen "Fejl ved skrivning til LPTx" vises.	<ul style="list-style-type: none"> • Kontroller, at kablerne er korrekt tilsluttet, og at maskinen er tændt. • Hvis to-vejskommunikation ikke er aktiveret i printerdriveren, vises denne meddelelse også.

Situation	Forslag til mulige løsninger
Meddelelserne "Generel beskyttelsesfejl", "Undtagelse OE", "Spool32" eller "Ugyldig handling" vises.	Luk alle andre programmer, og genstart Windows.
Meddelelserne "Kan ikke udskrive", "Der opstod en printer timeout-fejl." vises.	Disse meddelelser kan blive vist under udskrivning. Vent blot, indtil maskinen er færdig med at udskrive. Hvis denne meddelelse vises i standby-tilstand, når udskrivningen er færdig, så kontroller forbindelsen, og/eller om der er opstået en fejl.

BEMÆRK! Du kan finde flere oplysninger om Windows-fejlmeddelelser i den brugervejledning til Microsoft Windows, som fulgte med computeren.

Almindelige problemer under Linux

Situation	Forslag til mulige løsninger
Maskinen udskriver ikke.	<ul style="list-style-type: none"> Kontroller, om printerdriveren er installeret på systemet. Åbn MFP Configurator, og skift til fanen Printers i vinduet Printers configuration for at få vist listen over tilgængelige printere. Kontroller, om maskinen vises på listen. Hvis den ikke gør, kan du starte guiden Add new printer for at konfigurere enheden. Kontroller, om printeren er startet. Åbn Printers configuration, og marker maskinen på listen over printere. Læs beskrivelsen i ruden Selected printer. Hvis status indeholder strengen "(stopped)", skal du trykke på knappen Start. Herefter burde printerens funktioner som normalt. Statusen "stopped" kan blive aktiveret, når der opstår visse problemer med udskrivningen. Dette kan f.eks. være et forsøg på at udskrive et dokument, mens MFP-porten bruges af et scannerprogram. Kontroller, at MFP-porten ikke er optaget. Da funktionelle komponenter i MFP (printer og scanner) deler den samme I/O-grænseflade (MFP-port), er det muligt, at der opstår en situation, hvor forskellige "bruger"-programmer samtidigt forsøger at få adgang til den samme MFP-port. Hvis du vil undgå konflikter, skal de kun have tilladelse til at få kontrol over enheden en ad gangen. Den anden "bruger" vil få meddelelsen "device busy". Du bør åbne MFP Ports Configuration og markere den port, der er tildelt til printerens. I ruden Selected port kan du se, om porten er optaget af et andet program. Hvis det er tilfældet, skal du vente, til det aktuelle job er afsluttet, eller du skal trykke på knappen Release port, hvis du er sikker på, at den aktuelle ports ejer ikke fungerer korrekt. Kontroller, om programmet har en specialindstilling for udskrivning som f.eks. "-oraw". Hvis der står "-oraw" i kommandolinjeparameteren, skal du fjerne den, før der kan udskrives korrekt. Hvis der bruges Gimp Front-end, skal du vælge "print" -> "Setup printer" og redigere kommandolinjeparameteren på kommandolinjen.
Maskinen vises ikke på scannerlisten.	<ul style="list-style-type: none"> Kontroller, om maskinen er tilsluttet computeren. Sørg for, at den er tilsluttet korrekt via USB-porten, og at den er tændt. Kontroller, om scannerdriveren til maskinen er installeret på systemet. Åbn MFP Configurator, skift til Scanners configuration, og klik derefter på Drivers. Sørg for, at en driver med et navn, der svarer til maskinens navn, er anført i vinduet.

Situation	Forslag til mulige løsninger
Maskinen vises ikke på scannerlisten (fortsat).	<ul style="list-style-type: none"> Kontroller, at MFP-porten ikke er optaget. Da funktionelle komponenter i MFP (printer og scanner) deler den samme I/O-grænseflade (MFP-port), er det muligt, at der opstår en situation, hvor forskellige "bruger"-programmer samtidigt forsøger at få adgang til den samme MFP-port. Hvis du vil undgå konflikter, skal de kun have tilladelse til at få kontrol over enheden en ad gangen. Den anden "bruger" vil få meddelelsen "device busy". Dette kan normalt ske under starten af en scanningsprocedure. Der vises en relevant meddelelsesboks. Hvis du vil identificere kilden til problemet, skal du åbne MFP Ports Configuration og markere den port, der er tildelt scanneren. MFP-portens symbol /dev/mfp0 svarer til den LP:0-betegnelse, der vises i scannerens indstillinger, /dev/mfp1 svarer til LP:1 osv. USB-porte starter ved /dev/mfp4, så en scanner på USB:0 svarer til /dev/mfp4 osv. I ruden Selected port kan du se, om porten er optaget af et andet program. Hvis det er tilfældet, skal du vente, til det aktuelle job er afsluttet, eller du skal trykke på knappen Release port, hvis du er sikker på, at den aktuelle ports ejer ikke fungerer korrekt.
Maskinen scanner ikke.	<ul style="list-style-type: none"> Kontroller, at der er lagt et dokument i maskinen. Kontroller, om maskinen er tilsluttet computeren. Sørg for, at den er tilsluttet korrekt, hvis der rapporteres om I/O-fejl under scanningen. Kontroller, at MFP-porten ikke er optaget. Da funktionelle komponenter i MFP (printer og scanner) deler den samme I/O-grænseflade (MFP-port), er det muligt, at der opstår en situation, hvor forskellige "bruger"-programmer samtidigt forsøger at få adgang til den samme MFP-port. Hvis du vil undgå konflikter, skal de kun have tilladelse til at få kontrol over enheden en ad gangen. Den anden "bruger" vil få meddelelsen "device busy". Dette kan normalt ske under starten af en scanningsprocedure. Der vises en relevant meddelelsesboks. <p>Hvis du vil identificere kilden til problemet, skal du åbne MFP Ports Configuration og markere den port, der er tildelt scanneren. MFP-portens symbol /dev/mfp0 svarer til den LP:0-betegnelse, der vises i scannerens indstillinger, /dev/mfp1 svarer til LP:1 osv. USB-porte starter ved /dev/mfp4, så en scanner på USB:0 svarer til /dev/mfp4 osv. I ruden Selected port kan du se, om porten er optaget af et andet program. Hvis det er tilfældet, skal du vente, til det aktuelle job er afsluttet, eller du skal trykke på knappen Release port, hvis du er sikker på, at den aktuelle ports ejer ikke fungerer korrekt.</p>

Situation	Forslag til mulige løsninger
Jeg kan ikke udskrive, når jeg har installeret både Linux Print Package (LPP) og MFP-driveren på den samme maskine.	<ul style="list-style-type: none"> Da både Linux Printer Package og MFP-driveren opretter en symbolsk link til "lpr"-udskrivningskommandoen, der er almindeligt brugt på Unix-kloner, anbefales det ikke at bruge begge pakker på samme maskine. Hvis du stadig ønsker at bruge begge pakker samtidigt, skal du installere LPP først. Hvis du kun vil afinstallere en af dem, skal du afinstallere begge pakker og derefter geninstallere den pakke, du ønsker at bruge. Hvis du ikke ønsker at afinstallere MFP-driveren og installere den igen, kan du selv oprette det nødvendige symbolske link. Log på som root-bruger, og udfør følgende kommando: ln -sf /usr/local/bin/samsung/slpr /usr/bin/lpr
Kan ikke scanne via Gimp Front-end.	<ul style="list-style-type: none"> Kontroller, om Gimp Front-end har "Xsane: Device dialog" i menuen "Acquire". Hvis det ikke er tilfældet, skal du installere plug-in'en Xsane til Gimp på computeren. Du kan finde plug-in-pakken Xsane til Gimp på Linux distributions-cd'en eller på Gimps hjemmeside. Hvis du ønsker yderligere oplysninger, henvises du til distributions-cd'en med Hjælp til Linux eller programmet Gimp Front-end. Hvis du ønsker at bruge en anden type scannerprogram, henvises du til Hjælp i programmet.
Når jeg udskriver et dokument, får jeg fejlen: "Unable to open MFP port device file!".	Undgå at ændre udskriftsjobparametre (f.eks. via SLPR-hjælpeprogrammet) under et igangværende udskriftsjob. Kendte versioner af CUPS-server afbryder udskriftsjobbet, hver gang udskriftsindstillingerne ændres, og forsøger derefter at starte jobbet forfra igen. Da Linux MFP-driveren låser MFP-porten under udskrivning, vil den bratte afslutning af driveren medføre, at porten forbliver låst og dermed utilgængelig for efterfølgende udskriftsjob. Hvis denne situation opstod, skal du prøve at frigive MFP-porten.

Almindelige problemer under Macintosh

Problemer med printerindstillingsværktøjet

Situation	Forslag til mulige løsninger
Meddelelsen "Driver ikke installeret" vises i vinduet med produktlisten, når du har klikket på Tilføj og Vælg USB.	<ul style="list-style-type: none">• Softwaren er ikke installeret korrekt. Geninstaller softwaren. Se afsnittet Software.• Kontroller, at du bruger et kabel af høj kvalitet.
Produktet vises ikke i vinduet med produktlisten, når du har klikket på Tilføj og Vælg USB.	<ul style="list-style-type: none">• Kontroller, at kablerne er korrekt tilsluttet, og at maskinen er tændt.• Kontroller, at meddelelsen "Klar" vises i displayet på kontrolpanelet. Hvis dette ikke er tilfældet, skal du afhjælpe problemet i henhold til den viste fejlmeddelelse. Se "Displaymeddelelsernes betydning" på side 9.4.• Kontroller, at der er valgt korrekt printerdriver i vinduet med produktlisten, når du har valgt Tilføj og Vælg USB

10 Specifikationer

Dette kapitel omfatter:

- **Generelle specifikationer**
- **Specifikationer for scanner og kopimaskine**
- **Specifikationer for printer**

Generelle specifikationer

Element	Beskrivelse
Du skal følge programmets instruktioner for hentning af et billede.	EG42MFC (SCX-4200)
Papirindføringskapacitet	Bakke til flere sider: 250 sider almindeligt papir (75 g/m ² bond-papir) Bakke til enkelt sider og manuel ilægning: 1 enkelt side almindeligt papir, transparenter, etiketter, postkort og konvolutter (60 ~ 165 g/m ² bond-papir)
Kapacitet for udbakke	Forside nedad: 50 ark Forside opad: 1 ark
Forbrugsstoffer	1-styks tonerpatronsystem
Energikilder	110 - 127 VAC, 50/60 Hz, 4,0 A (USA, Canada) 220 - 240 VAC, 50/60 Hz, 2,5 A (Andre)
Strømforbrug	Gennemsnit: 350 W Energisparetilstand: Mindre end 10 W
Støjniveau ^a	Standby-tilstand: Mindre end 38 dBA Scanning/Udskrivningstilstand: Mindre end 53 dBA Opvarmning: Mindre end 45 dBA
Opvarmningstid	Mindre end 42 sekunder
Tid for første udskrift	Standby-tilstand: mindre end 11 sekunder Statussen Kold: mindre end 53 sekunder
Driftsmiljø	Temperatur: 10 °C til 32 °C Fugtighed: 20 % til 80 % RF
Display	16 tegn x 2 linjer
Levetid for tonerpatroner ^b	3.000 sider ved ISO 19752 5 % dækning (Leveres med 1.000 siders tonerpatron)
Hukommelse	8 MB (kan ikke udvides)
Eksterne mål (B x D x H)	409 x 362 x 232 mm

Element	Beskrivelse
Vægt	9,3 kg (inklusive forbrugsstoffer)
Emballagens vægt	Papir: 2,16 kg, Plastik: 0,4 kg
Driftscyklus	Månedlig udskrivning: Op til 10.000 sider

a Lydtryksniveau, ISO7779

b Antallet af sider kan blive påvirket af driftsmiljøet, udskrivningsinterval, materialetype og -størrelse.

Specifikationer for scanner og kopimaskine

Element	Beskrivelse
Kompatibilitet	TWAIN-standard / WIA-standard
Scanningsmetode	CIS, farve
Opløsning	Optisk: Maks. 600 x 2400 dpi (mono og farve) Forbedret: 4.800 x 4.800 dpi
Effektiv scanningslængde	Maks. 297 mm
Effektiv scanningsbredde	Maks. 216 mm Effektiv: 208 mm
Farvebitdybde	24 bit
Monobitdybde	1 bit i sort/hvid-tilstand 8 bit i gråtonetilstand
Kopieringshastighed ^a	Op til 18 sider pr. minut i A4 (19 sider pr. minut i Letter)
Kopiopløsning	Scanning: op til 600 x 300 dpi (Tekst, Tekst/Foto) op til 600 x 600 dpi (Foto) Udskrivning: op til 600 x 600 dpi (Tekst, Tekst/Foto, Foto)
Zoomgrad	50 ~ 200 %
Flere kopier	1-99 sider
Gråtone	256 niveauer

a Kopieringshastigheden er baseret på Et dokument flere kopier.

Specifikationer for printer

Element	Beskrivelse
Udskrivningsmetode	Udskrivning med laserstråle
Udskrivningshastighed ^a	Op til 18 sider pr. minut i A4 (19 sider pr. minut i Letter)
Tid for første udskrift	11 sekunder (fra Klar)
Udskriftsopløsning	Op til 600 x 600 dpi
Printersprog	SPL (Samsung Printer Language)
Kompatibilitet med operativsystemer ^b	Windows 2000/XP/2003/2008/Vista/7/Server 2008 R2, forskellige Linux-operativsystemer, Macintosh 10.3~10.6
Grænseflade	USB 2.0

a Udskrivningshastigheden påvirkes af det anvendte operativsystem, computerens ydeevne, de anvendte programmer, tilslutningsmetode, materialetype, materialestørrelse og udskriftsjobbets kompleksitet.

b Besøg www.samsungprinter.com, hvor du kan hente de seneste programversioner.

INDEKS

Numerisk

2-op, specialkopi 4.3

A

autotilpasse, specialkopi 4.2

B

bagerste dæksel, anvende 3.7
bestillingsoplysninger,
tonerpatroner 7.1

D

displaysprog, skifte 2.6
dokument, ilægge 3.1

F

fejlmeddelelser 9.4
forbrugsstoffer 8.4

G

glasplade
ilægge dokument 3.1
rengøre 8.2

H

hukommelse, slette 8.1

I

ilægge dokumenter
glasplade 3.1
ilægge papir
i den manuelle arkføder 3.5
i papirindføringsbakke 2.3

ilægge, papir
i den manuelle arkføder 3.5
i papirindføringsbakken 2.3
installere, tonerpatron 2.2

K

klone, specialkopi 4.2
komponentplacering 1.2
kontrast, kopi 4.1
kontrolpanel 1.3
kopiere
2-op 4.3
autotilpasse 4.2
formindske/forstørre 4.1
klone 4.2
kopiering af id-kort 4.2
mørkhed 4.1
originaltype 4.1
plakat 4.3
standardindstilling, ændre 4.2
timeout, indstille 4.3

L

Linux-problemer 9.10

M

Macintosh-problemer 9.12
manuel arkføder 3.5

P

papirstop, afhjælpe 9.1
papirstørrelse
indstilling 3.6
papirstørrelse, specifikationer 3.2
papirtype
indstilling 3.6
papirtype, specifikationer 3.2

plakat, specialkopi 4.3
problem, løse
fejlmeddelelser 9.4
kopiere 9.8
Linux 9.10
Macintosh 9.12
papirindføring 9.4
scanne 9.9
udskrivning 9.5
udskrivningskvalitet 9.6
Windows 9.9

R

rapporter, udskrive 8.1
rengøre
indvendig 8.1
LSU 8.2
scannerenhed 8.2
tromle 8.2
uden på 8.1
retningslinjer for papir 3.3

S

scanning 6.1
softwareoversigt 2.7
specialmaterialer, vejledning 3.4
specifikationer
generelle 10.1
papir 3.2
printer 10.2
scanner og kopimaskine 10.1
statusindikator 9.3
stop, afhjælpe 9.1
strøm, tilslutte 2.5
strømsparetilstand, anvende 2.6
systemkrav
Windows 2.8

T

tilslutning

strømkabel 2.5

USB 2.5

tilstanden tonerbesparelse,

anvende 2.6

tonerpatron

bestillingsoplysninger 7.1

fordele 8.3

installere 2.2

udskifte 8.4

vedligeholde 8.3

tromle, rengøre 8.2

U

udbakke 3.6

udbakke, vælge 3.6

udskifte, tonerpatron 8.4

udskriftskvalitetsproblemer, løse 9.6

udskrive, rapporter 8.1

USB, tilslutning 3.6



Samsung-printer

Softwareafsnit



INDHOLDSFORTEGNELSE

Kapitel 1: INSTALLATION AF PRINTERSOFTWARE UNDER WINDOWS

Installation af printersoftware	4
Skift af sprogesprog	5
Geninstallation af printersoftware	6
Fjernelse af printersoftware	6

Kapitel 2: GRUNDLÆGGENDE UDSKRIVNING

Udskrivning af et dokument	7
Udskrivning til en fil (PRN)	8
Printerindstillinger	8
Fanen Layout	9
Fanen Papir	9
Fanen Grafik	10
Fanen Ekstra	11
Fanen Om	12
Fanen Printer	12
Brug af en foretrukken indstilling	12
Brug af Hjælp	12

Kapitel 3: AVANCERET UDSKRIVNING

Udskrivning af flere sider på ét ark papir (N-op-udskrivning)	13
Udskrivning af poster	14
Udskrivning af et formindsket eller forstørret dokument	14
Tilpasning af dokumentet til en valgt papirstørrelse	14
Brug af vandmærker	15
Brug af et eksisterende vandmærke	15
Oprettelse af et vandmærke	15

Redigering af et vandmærke	15
Sletning af et vandmærke	15
Brug af overlays	16
Hvad er et overlay?	16
Oprettelse af et nyt sideoverlay	16
Anvendelse af sideoverlay	16
Sletning af et sideoverlay	16

Kapitel 4: DELING AF PRINTEREN LOKALT

Konfiguration af en værtscomputer	17
Konfiguration af en klientcomputer	17

Kapitel 5: SCANNING

Scanning ved hjælp af Samsung SmarThru	18
Fjernelse af Samsung SmarThru	18
Brug af Samsung SmarThru	18
Brug af online hjælpefilen	19
Scanning med TWAIN-kompatible programmer	19
Scanning ved brug af WIA-driveren	20
Windows XP	20
Windows Vista	20
Windows 7	20

Kapitel 6: BRUG AF SMART PANEL

Sådan fungerer Smart Panel	21
Åbning af fejlfindingshåndbogen	21
Ændring af programindstillingerne for Smart Panel.	22

Kapitel 7: BRUG AF PRINTEREN UNDER LINUX

Introduktion	23
Installation af Unified Linux Driver	23
Installation af Unified Linux Driver	23
Afinstallation af Unified Linux Driver	24

Brug af Unified Driver Configurator	25
Åbning af Unified Driver Configurator	25
Printers Configuration	25
Scanners Configuration	26
Ports Configuration	26
Konfiguration af printeregenskaber	27
Udskrivning af et dokument	27
Udskrivning fra programmer	27
Udskrivning af filer	28
Scanning af et dokument	28
Brug af Image Editor	29

Kapitel 8: BRUG AF PRINTEREN MED EN MACINTOSH

Installation af software til Macintosh	31
Printerdriver	31
Konfiguration af printeren	32
Netværkstilsluttet Macintosh	32
USB-tilsluttet Macintosh	32
Udskrivning	33
Udskrivning af et dokument	33
Ændring af printerindstillinger	33
Udskrivning af flere sider på ét ark papir	35
Scanning	35

1 Installation af printersoftware under Windows

Dette kapitel omfatter:

- Installation af printersoftware
- Skift af softwaresprog
- Geninstallation af printersoftware
- Fjernelse af printersoftware

Installation af printersoftware

Du kan installere printersoftware til lokal udskrivning. Når du vil installere printersoftware på computeren, skal du foretage den rette installationsprocedure afhængig af den anvendte printer.

En printerdriver er software, der gør det muligt for computeren at kommunikere med printeren. Den procedure, du skal bruge til at installere drivere, kan variere afhængig af det anvendte operativsystem.

Alle programmer på din pc bør være lukket, før du begynder installationen.

En lokal printer er en printer, der er sluttet direkte til computeren ved brug af det printerkabel, der fulgte med printeren, f.eks. et USB-kabel eller et parallelkabel.

Du kan installere printersoftware ved brug af standardmetoden eller den tilpassede metode.

BEMÆRK! Hvis vinduet "Guiden Ny hardware fundet" vises under installationsproceduren, skal du klikke på  i øverste højre hjørne af vinduet for at lukke det. Ellers skal du klikke på **Annuler**.

Dette anbefales til de fleste brugere. Alle komponenter, der er nødvendige af hensyn til printerens drift, installeres.

- 1 Sørg for, at printeren er tilsluttet computeren, og at den er tændt.
- 2 Indsæt den medfølgende cd-rom i cd-rom-drevet.
Cd-rom'en skulle starte automatisk, og der vises et installationsvindue. Klik på **Start** og derefter på **Kør**, hvis installationsvinduet ikke vises. Skriv **X:\Setup.exe**, erstat bogstavet "X" med det bogstav, der angiver dit drev, og klik på **OK**.
Klik på **Start** → **Alle programmer** → **Tilbehør** → **Kør**, og skriv **X:\Setup.exe**, hvis du bruger Windows 2000/XP/2003/2008/Vista/7/Server 2008 R2.
Hvis vinduet **AutoPlay** vises i Windows 2000/XP/2003/2008/Vista/7/Server 2008 R2 skal du klikke på **Kør Setup.exe** i feltet **Installer eller kør program** og klikke på **Fortsæt** i vinduet **Brugerkontroll**.
- 3 Klik på **Næste**.

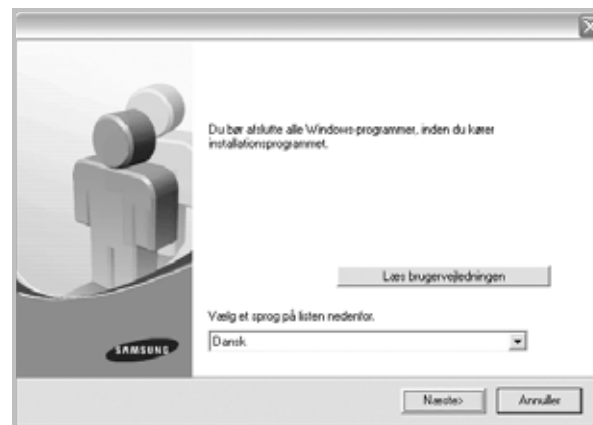

- Vælg om nødvendigt et sprog på rullelisten.
- **Læs brugervejledningen:** Giver dig mulighed for at få vist brugervejledningen. Hvis der ikke er installeret Adobe Acrobat på computeren, kan du klikke på denne indstilling. Adobe Acrobat Reader installeres så automatisk.

- 4 Vælg installationstypen. Klik på **Næste**.



- **Standard:** Installerer den mest almindelige software til printeren. Dette anbefales til de fleste brugere.
- **Tilpasset:** Giver dig mulighed for at vælge de individuelle komponenter, du vil installere.

BEMÆRK! Hvis printeren ikke allerede er tilsluttet computeren, vises følgende vindue.



- Klik på **Næste**, når printeren er tilsluttet.
- Hvis du ikke ønsker at tilslutte printeren lige nu, skal du klikke på **Næste** og **Nej** på følgende skærbillede. Derefter startes installationen, og der udskrives ikke nogen testside, når installationen er færdig.
- **Installationsvinduet, der vises i denne brugervejledning, kan være anderledes på den printer og den brugerflade, som du anvender.**

5 Når installationen er afsluttet, vises der et vindue, hvor du bliver bedt om at udskrive en testside. Marker afkrydsningsfeltet, og klik på **Næste**, hvis du vil udskrive en testside.

Ellers skal du blot klikke på **Næste** og fortsætte til trin 7.

6 Klik på **Ja**, hvis testsiden udskrives korrekt.

Hvis ikke, så klik på **Nej** for at udskrive den igen.

7 Hvis du vil registrere dig selv som bruger af Samsung-printere, så du kan modtage oplysninger fra Samsung, skal du markere afkrydsningsfeltet og klikke på **Udfør**. Du får nu adgang til Samsungs websted.

Ellers skal du blot klikke på knappen **Udfør**.

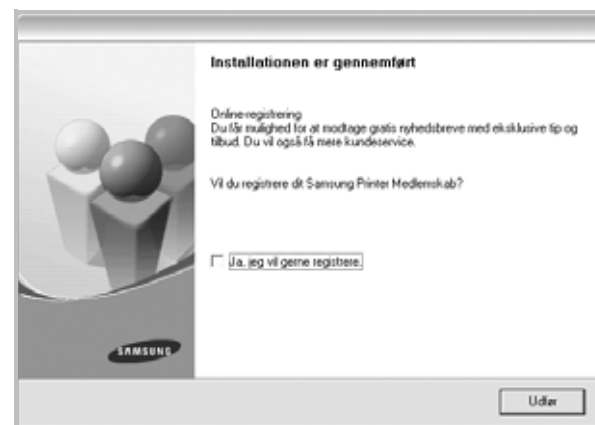

BEMÆRK! Hvis printerdriveren ikke fungerer korrekt, når installationen er fuldført, skal du geninstallere printerdriveren. Se "Geninstallation af printersoftware" på side 6.

Skift af softwaresprog

Når softwaren er installeret, kan du skifte det viste sprog.

- 1** Klik på menuen **Start** i Windows.
- 2** Marker **Programmer** eller **Alle programmer** og derefter på **navnet på printerdriveren**.
- 3** Vælg **sprogvalg**.
- 4** Vælg det ønskede sprog i vinduet til valg af sprog, og klik på **OK**.

Geninstallation af printersoftware

Du kan geninstallere softwaren, hvis installationen mislykkes.

- 1 Start Windows.
- 2 Vælg menuen **Start**, og vælg derefter **Programmer** eller **Alle programmer** → **navnet på printerdriveren** → **Vedligeholdelse**.
- 3 Vælg **Reparer**, og klik derefter på knappen **Næste**.

Der vises en liste over komponenter, så du kan geninstallere ethvert element individuelt.

BEMÆRK! Hvis printeren ikke allerede er tilsluttet computeren, vises følgende vindue.



- Klik på **Næste**, når printeren er tilsluttet.
- Hvis du ikke ønsker at tilslutte printeren lige nu, skal du klikke på **Næste** og **Nej** på følgende skærbillede. Derefter startes installationen, og der udskrives ikke nogen testside, når installationen er færdig.
- **Geninstallationsvinduet, der vises i denne brugervejledning, kan være anderledes på den printer og den brugerflade, som du anvender.**

- 4 Marker de komponenter, du vil geninstallere, og klik på **Næste**.
Hvis du markerer **navnet på printerdriveren** og geninstallerer printersoftwaren til lokal udskrivning, vises vinduet, hvor du bliver spurgt, om du vil udskrive en testside. Gør følgende:
 - a. Hvis du vil udskrive en testside, skal du markere afkrydsningsfeltet og klikke på **Næste**.
 - b. Hvis testsiden udskrives korrekt, skal du klikke på **Ja**.
Hvis den ikke udskrives korrekt, skal du klikke på **Nej** for at udskrive den igen.
- 5 Klik på knappen **Udfør**, når geninstallationen er udført

Fjernelse af printersoftware

- 1 Start Windows.
- 2 Vælg menuen **Start**, og vælg derefter **Programmer** eller **Alle programmer** → **navnet på printerdriveren** → **Vedligeholdelse**.
- 3 Vælg **Fjern**, og klik på **Næste**.
Der vises en liste over komponenter, så du kan fjerne ethvert element individuelt.
- 4 Marker de komponenter, du vil fjerne, og klik derefter på **Næste**.
- 5 Klik på **Ja**, når du bliver bedt om at bekræfte dine valg.
Den markerede driver og alle dens komponenter fjernes nu fra computeren.
- 6 Klik på **Udfør**, når softwaren er fjernet.

2 Grundlæggende udskrivning



I dette kapitel forklares printerens funktioner og almindelige udskrivningsfunktioner i Windows.

Dette kapitel omfatter:

- **Udskrivning af et dokument**
- **Udskrivning til en fil (PRN)**
- **Printerindstillinger**
 - Fanen Layout
 - Fanen Papir
 - Fanen Grafik
 - Fanen Ekstra
 - Fanen Om
 - Fanen Printer
 - Brug af en foretrukken indstilling
 - Brug af Hjælp

Udskrivning af et dokument

BEMÆRK:

- Printerdrivervinduet **Egenskaber**, der vises i denne brugerhåndbog, kan være anderledes på den printer, som du anvender. Men sammensætningen af vinduet med printeregenskaber er ens.
- **Kontroller, at operativsystemet/-systemerne er kompatible med printerens.** Se i afsnittet *Operativsystem - Kompatibilitet i printerspecifikationerne i brugerhåndbogen til printerens.*
- Hvis du har brug for at kende det nøjagtige navn på printerens, kan du se på den medfølgende cd-rom.
- Når du vælger en indstilling under printeregenskaber, vises der muligvis et udråbstegn  eller et -mærke. Et udråbstegn betyder, at du godt kan vælge denne indstilling, men at dette ikke anbefales, mens et -mærke betyder, at du ikke kan vælge denne indstilling på grund af maskinens indstillinger eller miljø.

Den følgende procedure demonstrerer den generelle fremgangsmåde, du skal benytte, når du vil udskrive fra forskellige Windows-programmer. De præcise trin, du skal følge, når du udskriver et dokument, kan afhænge af, hvilket program du benytter. Se i brugerhåndbogen til softwaren for at finde den nøjagtige udskrivningsprocedure.

- 1 Åbn det dokument, du vil udskrive.
- 2 Vælg **Udskriv** i menuen **Filer**. Vinduet Udskriv vises. Udseendet kan variere en smule afhængig af programmet.
De grundlæggende indstillinger for udskrivning vælges i dialogboksen Udskriv. Disse indstillinger omfatter antallet af kopier og udskriftsområde.

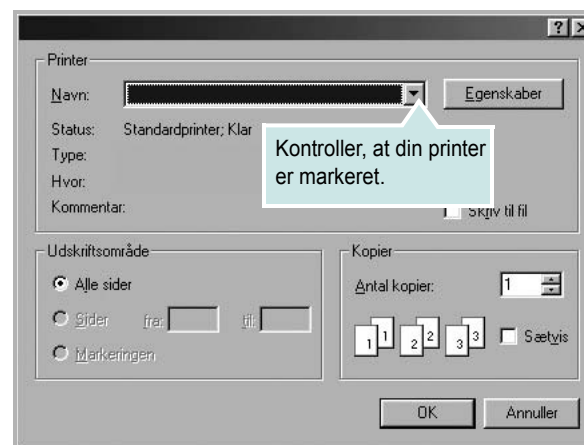

- 3 Marker **din printerdriver** på rullelisten **Navn**.
- 4 Hvis du vil udnytte udskriftsfunktionerne i printerdriveren, skal du klikke på **Egenskaber** eller **Indstillinger** i programvinduet Udskriv. Se "Printerindstillinger" på side 8, hvis du ønsker yderligere oplysninger.
Hvis der i stedet for vises **Konfiguration**, **Printer** eller **Indstillinger** i vinduet Udskriv, skal du klikke på det. Klik derefter på **Egenskaber** på det næste skærmbillede.
- 5 Klik på **OK** for at lukke vinduet med printeregenskaber.
- 6 Begynd udskriftsjobbet ved at klikke på **OK** eller **Udskriv** i vinduet Udskriv.

Udskrivning til en fil (PRN)

Undertiden vil du have brug for at gemme udskriftsdata som en fil til et bestemt formål.

Sådan opretter du en fil:

- 1 Marker feltet **Skriv til fil** i vinduet **Udskriv**.

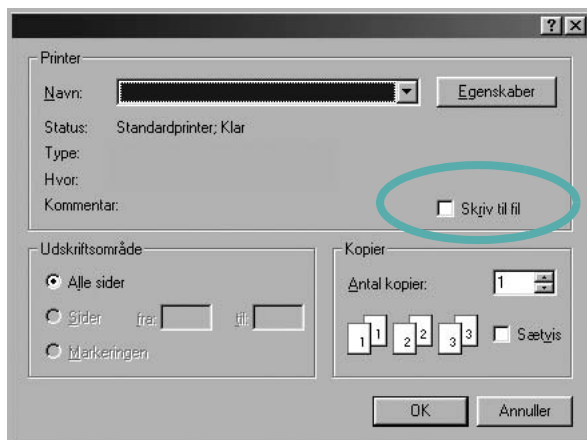

- 2 Vælg mappen, giv den et navn, og klik derefter på **OK**.

Printerindstillinger

Du kan bruge vinduet med printeregenskaber til at få adgang til alle de oplysninger, du har brug for vedrørende din printer. Når printeregenskaberne vises, kan du gennemse og redigere de viste indstillinger, så de svarer til dine aktuelle behov.

Dit printeregenskabsvindue kan være anderledes, afhængig af dit operativsystem. Denne brugerhåndbog til software viser vinduet Egenskaber, som det ser ud i Windows XP.

Printerdrivervinduet **Egenskaber**, der vises i denne brugerhåndbog, kan være anderledes på den printer, som du anvender.

Hvis du får adgang til printeregenskaberne via mappen Printere, kan du få vist yderligere Windows-baserede faner (se i brugerhåndbogen til Windows) og fanen Printer (se "Fanen Printer" på side 12).

BEMÆRKNINGER:

- De fleste Windows-programmer overskriver de indstillinger, du angiver i printerdriveren. Rediger alle de tilgængelige printerindstillinger i programmet først, og rediger derefter de resterende indstillinger i printerdriveren.
- De ændringer, du foretager, forbliver kun aktive, mens du bruger det aktuelle program. **Hvis du vil gøre disse ændringer permanente**, skal du foretage dem i mappen Printere.
- Følgende procedure gælder for Windows XP. Hvis du bruger andre Windows-operativsystemer, henvises du til den tilhørende Windows-brugerhåndbog eller online Hjælp.
 1. Klik på knappen **Start** i Windows.
 2. Vælg **Printere og faxenheder**.
 3. Marker **printerdriverikonet**.
 4. Højreklik på printerdriverikonet, og vælg **Udskriftsindstillinger**.
 5. Rediger indstillingerne på hver fane, og klik på OK.

Fanen Layout

Fanen **Layout** indeholder indstillinger, hvor du kan justere, hvordan dokumentet skal se ud på den udskrevne side. **Layoutindstillinger** omfatter **Flere sider pr. ark** og **Formindskf/forstør**. Se "Udskrivning af et dokument" på side 7, hvis du ønsker yderligere oplysninger om, hvordan du får adgang til printeregenskaberne.

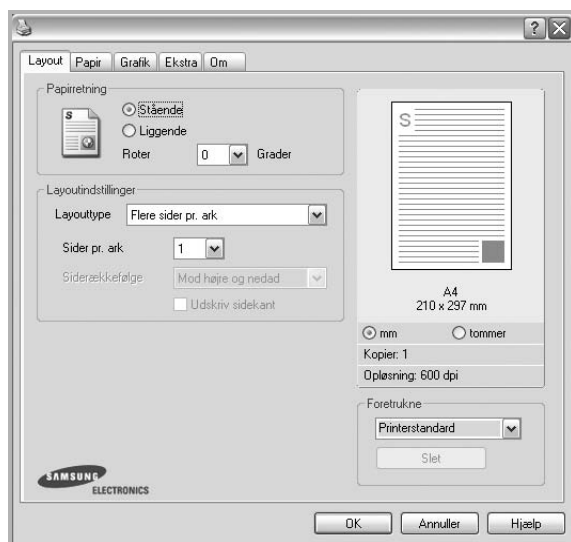

Papirretning

Papirretning bestemmer, i hvilken retning oplysningerne udskrives på en side.

- **Stående** udskriver på tværs af sidebredden som i et brev.
- **Liggende** udskriver på tværs af sidelængden som på et regneark.
- **Roter** giver dig mulighed for at rotere siden det valgte antal grader.

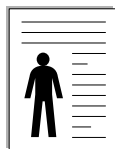

▲ Stående

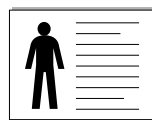

▲ Liggende

Layoutindstillinger

Layoutindstillinger giver dig mulighed for at vælge avancerede udskriftsindstillinger. Du kan vælge **Flere sider pr. ark** og

Posterudskrivning.

- Se "Udskrivning af flere sider på ét ark papir (N-op-udskrivning)" på side 13, hvis du ønsker yderligere oplysninger.
- Se "Udskrivning af poster" på side 14, hvis du ønsker yderligere oplysninger.

Fanen Papir

Brug følgende indstillinger til at angive de grundlæggende papirhåndteringspecifikationer, når du har åbnet vinduet med printeregenskaber. Se "Udskrivning af et dokument" på side 7, hvis du ønsker yderligere oplysninger om, hvordan du får adgang til printeregenskaberne.

Klik på fanen **Papir** for at få adgang til forskellige papiregenskaber.

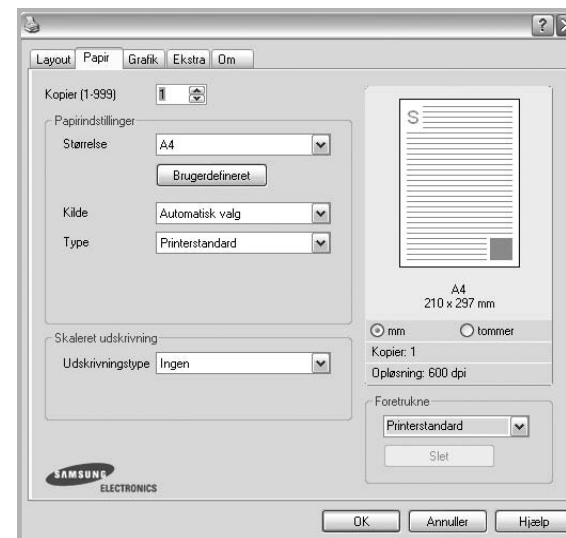

Kopier

Kopier giver dig mulighed for at vælge det antal kopier, der skal udskrives. Du kan angive fra 1 til 999 kopier.

Størrelse

Størrelse giver dig mulighed for at angive størrelsen på det papir, du har lagt i bakken.

Hvis den pågældende størrelse ikke findes på listen **Størrelse**, kan du klikke på **Brugerdefineret**. Når vinduet **Brugerdefineret papirindstilling** vises, kan du angive papirstørrelsen og klikke på **OK**. Indstillingen vises nu på listen, så du kan vælge den.

Kilde

Sørg for, at **Kilde** er angivet til den tilsvarende papirbakke.

Brug **Manuel indføring**, når du udskriver på specielle materialer som konvolutter og transparenter. Du skal lægge et ark i den manuelle bakke eller flerfunktionsbakken ad gangen.

Hvis papirkilden er indstillet til **Automatisk valg**, henter printeren automatisk udskriftsmateriale i følgende rækkefølge: Den manuelle bakke eller flerfunktionsbakken, bakke 1, ekstrabakke 2.

Type

Indstil **Type**, så det svarer til papiret i bakken, hvorfra du vil udskrive. På den måde får du den bedste udskrift. Hvis ikke, svarer udskriftskvaliteten muligvis ikke til det, der ønskes.

Tykt: 90~105 g/m² tykt papir.

Tyndt: 60~70 g/m² tyndt papir.

Bomuld: 75~90 g/m² bomuldspapir, f.eks. Gilbert 25 % og Gilbert 100 %.

Almindeligt papir: Normalt almindeligt papir. Vælg denne type, hvis printeren er monokrom og udskriver på 60 g/m² bomuldspapir.

Genbrugspapir: 75~90 g/m² genbrugspapir.

Farvet papir: 75~90 g/m² papir med farvet baggrund.

Arkivpapir: Vælg denne indstilling, hvis du har brug for at opbevare udskrifter i en længere periode, f.eks. i et arkiv.

Skaleret udskrivning

Skaleret udskrivning giver dig mulighed for automatisk eller manuelt at skalere udskriftsjobbet på en side. Du kan vælge mellem **Ingen**, **Formindsk/forstør** og **Tilpas til side**.

- Se "Udskrivning af et formindsket eller forstørret dokument" på side 14, hvis du ønsker yderligere oplysninger.
- Se, hvis du ønsker yderligere oplysninger "Tilpasning af dokumentet til en valgt papirstørrelse" på side 14.

Fanen Grafik

Du kan benytte de følgende indstillinger for grafik til at justere udskriftskvaliteten, så den passer til dine specifikke behov. Se "Udskrivning af et dokument" på side 7, hvis du ønsker yderligere oplysninger om, hvordan du får adgang til printeregenskaberne.

Klik på fanen **Grafik** for at få vist de egenskaber, der vises herunder.

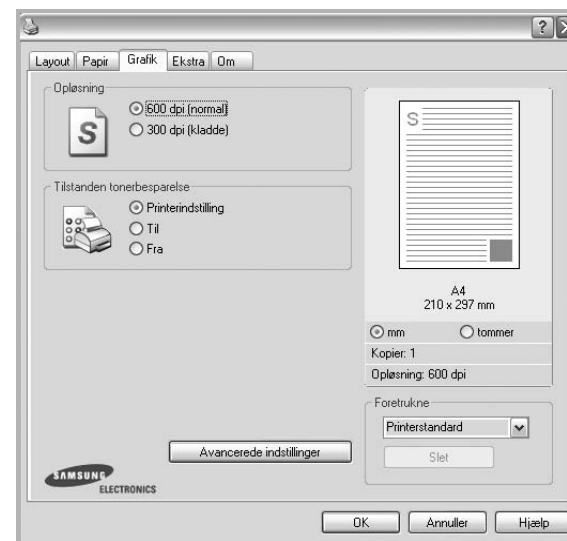

Opløsning

Hvilke opløsningsindstillinger, du kan vælge, kan variere afhængig af printermodellen. Jo højere indstilling, desto skarpere bliver de udskrevne tegn og den udskrevne grafik. En højere indstilling kan forlænge den tid, det tager at udskrive et dokument.

Tilstanden tonerbesparelse

Ved at vælge denne indstilling kan du forlænge tonerpatronens levetid og reducere omkostningerne pr. side uden nogen markant reduktion af udskriftskvaliteten. **Nogle printere understøtter ikke denne funktion.**

- **Printerindstilling:** Hvis du vælger denne indstilling, bestemmes denne funktion af den indstilling, du har valgt på printerens kontrolpanel. Nogle printere understøtter ikke denne funktion.
- **Til:** Marker dette felt, hvis printeren skal bruge mindre toner på hver side.
- **Fra:** Hvis du ikke behøver at spare toner, når du udskriver et dokument, skal du markere dette felt.

Mørke

Marker dette felt for at gøre udskriftsjobbet lysere eller mørkere.

- **Normal:** Denne indstilling er til normale dokumenter.
- **Lys:** Denne indstilling er til tegn med bredere linjer eller mørkere gråtonebilleder.
- **Mørk:** Denne indstilling er til tegn med tyndere linjer, højdefinitionsgrafik og lysere gråtonebilleder.

Avancerede indstillinger

Du kan angive avancerede indstillinger ved at klikke på knappen **Avancerede indstillinger**.

- **Udskriv al tekst med sort**: Når afkrydsningsfeltet **Udskriv al tekst med sort** er markeret, udskrives alt tekst i dokumentet med sort, uanset hvilken farve det vises i på skærmen.
- **Udskriv al tekst mørkere**: Når afkrydsningsfeltet **Udskriv al tekst mørkere** er markeret, bliver al tekst i dokumentet udskrevet mørkere end i et normalt dokument. *Nogle printere understøtter ikke denne funktion.*

Fanen Ekstra

Du kan vælge outputindstillinger for dokumentet. Se "Udskrivning af et dokument" på side 7, hvis du ønsker yderligere oplysninger om, hvordan du får adgang til printeregenskaberne.

Klik på fanen **Ekstra** for at få adgang til følgende funktion:

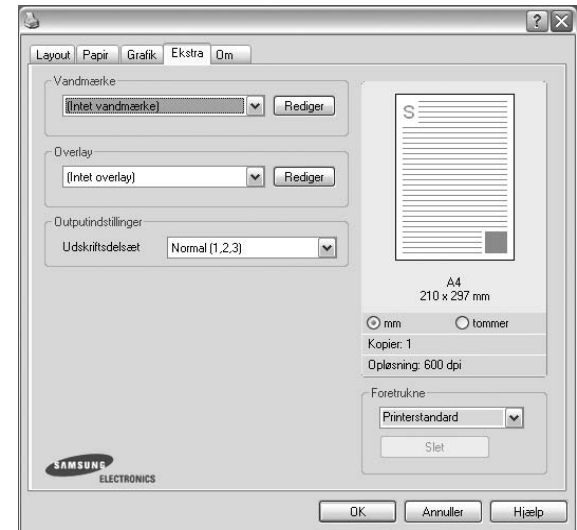

Vandmærke

Du kan oprette et baggrundstekstbillede, der skal udskrives på hver side af dokumentet. Se "Brug af vandmærker" på side 15, hvis du ønsker yderligere oplysninger.

Overlay

Overlays benyttes hyppigt i stedet for fortrykte formularer og brevpapir. Se "Brug af overlays" på side 16, hvis du ønsker yderligere oplysninger.

Outputindstillinger

- **Udskriftsdelsæt**: Du kan angive den rækkefølge, som siderne skal udskrives i. Vælg udskrivningsrækkefølgen på rullelisten.
 - **Normal (1, 2, 3)**: Printerens udskriver alle sider fra den første til den sidste.
 - **Alle sider modsat (3,2,1)**: Printerens udskriver alle sider fra den sidste til den første.
 - **Udskriv ulige sider**: Printerens udskriver kun sider med ulige sidenumre.
 - **Udskriv lige sider**: Printerens udskriver kun sider med lige sidenumre.

Fanen Om

Brug fanen **Om** til at få vist meddelelsen om ophavsret og driverens versionsnummer. Hvis du har en internetbrowser, kan du oprette forbindelse til internettet ved at klikke på ikonet for webstedet. Se "Udskrivning af et dokument" på side 7, hvis du ønsker yderligere oplysninger om, hvordan du får adgang til printeregenskaberne.

Fanen Printer

Hvis du får adgang til printeregenskaberne via mappen **Printere**, kan du se fanen **Printer**. Du kan angive printerkonfigurationen.

Følgende procedure gælder for Windows XP. Hvis du bruger andre Windows-operativsystemer, henvises du til den tilhørende Windows-brugerhåndbog eller online Hjælp.

- 1 Klik på menuen **Start** i Windows.
- 2 Vælg **Printere og faxenheder**.
- 3 Marker **printerdriverikonet**.
- 4 Højreklik på printerdriverikonet, og vælg **Egenskaber**.
- 5 Klik på fanen **Printer**, og angiv indstillingerne.

Korrektion for højtliggende steder

Hvis printeren skal bruges på højtliggende steder, vil markering af dette afkrydsningsfelt optimere udskriftskvaliteten til disse forhold.

Brug af en foretrukken indstilling

Indstillingen **Foretrukne**, som vises på hver af egenskabsfanerne, giver dig mulighed for at gemme de aktuelle egenskabsindstillinger til fremtidig brug.

Sådan gemmer du en indstilling for **Foretrukne**:

- 1 Rediger indstillingerne på hver fane efter behov.
- 2 Indtast et navn for indstillingen i feltet **Foretrukne**.

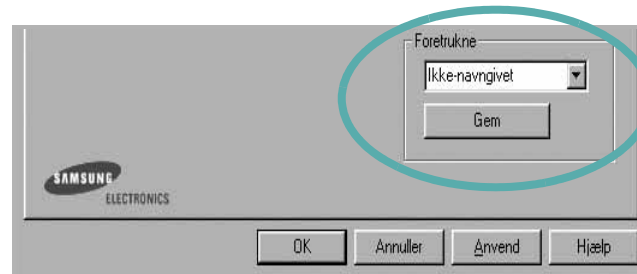

- 3 Klik på **Gem**.

Når du gemmer **Foretrukne**, gemmes alle aktuelle driverindstillinger.

Hvis du vil bruge en gemt indstilling, skal du markere den på rullelisten **Foretrukne**. Printeren er nu indstillet til at udskrive i overensstemmelse med den foretrukne indstilling, du har valgt.

Hvis du vil slette en indstilling for Foretrukne, skal du markere den på listen og klikke på **Slet**.

Du kan også gendanne printerdriverens standardindstillinger ved at markere **Printerstandard** på listen.

Brug af Hjælp

Printeren har en hjælpekærm, der kan aktiveres ved at klikke på knappen **Hjælp** i vinduet med printeregenskaber. Disse hjælpekærme giver detaljerede oplysninger om de funktioner, som printerdriveren giver adgang til.

Du kan også klikke på  i øverste højre hjørne og derefter på enhver af egenskaberne.

3 Avanceret udskrivning

I dette kapitel forklares printerens udskriftsindstillinger og avancerede udskriftsfunktioner.

BEMÆRK:

- Printerdrivervinduet **Egenskaber**, der vises i denne brugerhåndbog, kan være anderledes på den printer, som du anvender. Men sammensætningen af vinduet med printeregenskaber er ens.
- Hvis du har brug for at kende det nøjagtige navn på printeren, kan du se på den medfølgende cd-rom.

Dette kapitel omfatter:

- **Udskrivning af flere sider på ét ark papir (N-op-udskrivning)**
- **Udskrivning af poster**
- **Udskrivning af et formindsket eller forstørret dokument**
- **Tilpasning af dokumentet til en valgt papirstørrelse**
- **Brug af vandmærker**
- **Brug af overlays**

Udskrivning af flere sider på ét ark papir (N-op-udskrivning)

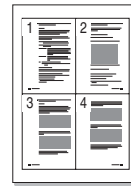

Du kan vælge det antal sider du vil udskrive på et enkelt ark papir. Hvis du vil udskrive mere end en side pr. ark, reduceres sidernes størrelse, og de arrangeres i den rækkefølge, du angiver. Du kan udskrive op til 16 sider på et ark.

- 1 Hvis du vil ændre indstillingerne for udskrivning fra programmet, skal du åbne egenskaberne for printeren. Se "Udskrivning af et dokument" på side 7.
- 2 Vælg fanen **Layout**, og vælg **Flere sider pr. ark** på rullelisten **Layouttype**.
- 3 Vælg det antal sider, du vil udskrive pr. ark (1, 2, 4, 6, 9 eller 16) på rullelisten **Sider pr. ark**.
- 4 Vælg siderækkefølgen på rullelisten **Siderækkefølge**, efter behov. Marker **Udskriv sidekant** for at udskrive en kant omkring hver side på arket.
- 5 Klik på fanen **Papir**, og vælg papirkilde, -størrelse og -type.
- 6 Klik på **OK**, og udskriv dokumentet.

Udskrivning af poster

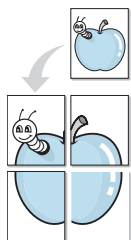

Med denne funktion kan du udskrive et enkeltsidet dokument på 4, 9 eller 16 ark papir, så de bagefter kan sættes sammen til et dokument i posterstørrelse.

BEMÆRK: De optie Poster afdrucken is beschikbaar wanneer de resolutie op het tabblad **Grafik** is ingesteld op 600 dpi.

- 1 Hvis du vil ændre indstillingerne for udskrivning fra programmet, skal du åbne egenskaberne for printeren. Se "Udskrivning af et dokument" på side 7.
- 2 Klik på fanen **Layout**, og vælg **Posterudskrivning** på rullelisten **Layouttype**.
- 3 Konfigurer posterindstillingen:

Du kan vælge sidelayoutet fra **Poster <2x2>**, **Poster <3x3>** eller **Poster <4x4>**. Hvis du vælger **Poster <2x2>**, vil udskriften automatisk blive fordelt på 4 fysiske sider.

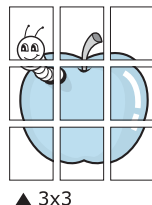
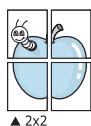

Angiv en overlapning i millimeter eller tommer for at gøre det lettere at sætte arkene sammen.

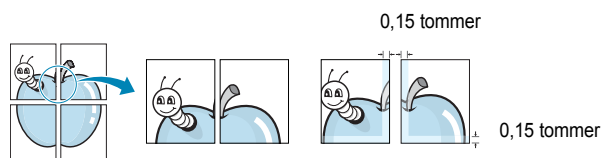

- 4 Klik på fanen **Papir**, og vælg papirkilde, -størrelse og -type.
- 5 Klik på **OK**, og udskriv dokumentet. Du kan færdiggøre posteren ved at sætte arkene sammen.

Udskrivning af et formindsket eller forstørret dokument

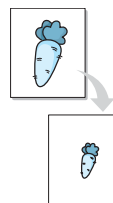

Du kan ændre størrelsen på en sides indhold, så det vises større eller mindre på den udskrevne side.

- 1 Hvis du vil ændre indstillingerne for udskrivning fra programmet, skal du åbne egenskaberne for printeren. Se "Udskrivning af et dokument" på side 7.
- 2 Vælg fanen **Papir**, og vælg **Formindsk/forstør** på rullelisten **Udskrivningstype**.
- 3 Angiv skaleringsgraden i feltet **Procent**.
Du kan også klikke på knappen ▼ eller ▲.
- 4 Vælg papirkilde, -størrelse og -type under **Papirindstillinger**.
- 5 Klik på **OK**, og udskriv dokumentet.

Tilpasning af dokumentet til en valgt papirstørrelse

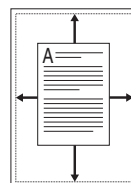

Med denne printerfunktion kan du skalere udskriftsjobbet til enhver papirstørrelse, uanset den digitale størrelse på dokumentet. Dette kan være nyttigt, hvis du vil undersøge små detaljer på et lille dokument.

- 1 Hvis du vil ændre indstillingerne for udskrivning fra programmet, skal du åbne egenskaberne for printeren. Se "Udskrivning af et dokument" på side 7.
- 2 Vælg fanen **Papir**, og vælg **Tilpas til side** på rullelisten **Udskrivningstype**.
- 3 Vælg den korrekte størrelse på rullelisten **Unskriftsstørrelse**.
- 4 Vælg papirkilde, -størrelse og -type under **Papirindstillinger**.
- 5 Klik på **OK**, og udskriv dokumentet.

Brug af vandmærker

Indstillingen Vandmærke giver dig mulighed for at udskrive tekst hen over et eksisterende dokument. Du kunne f.eks. ønske ordene "KLADDE" eller "FORTROLIGT" skrevet med store grå bogstaver diagonalt hen over den første eller alle siderne i et dokument.

Der findes allerede adskillige foruddefinerede vandmærker i printeren. Disse kan redigeres, eller der kan tilføjes nye på listen.

Brug af et eksisterende vandmærke

- 1 Hvis du vil ændre indstillingerne for udskrivning fra programmet, skal du åbne egenskaberne for printeren. Se "Udskrivning af et dokument" på side 7.
- 2 Klik på fanen **Ekstra**, og marker det ønskede vandmærke på rullelisten **Vandmærke**. Du vil kunne se det valgte vandmærke på eksempelbilledet.
- 3 Klik på **OK**, og start udskrivningen.

BEMÆRK: Eksempelbilledet viser, hvordan siden vil se ud, når den er udskrevet.

Oprettelse af et vandmærke

- 1 Hvis du vil ændre indstillingerne for udskrivning fra programmet, skal du åbne egenskaberne for printeren. Se "Udskrivning af et dokument" på side 7.
- 2 Klik på fanen **Ekstra**, og klik på knappen **Rediger** i sektionen **Vandmærke**. Vinduet **Rediger vandmærke** vises.
- 3 Skriv vandmærketeksten i tekstfeltet **Meddelelse i vandmærke**. Du kan indtaste op til 40 tegn. Teksten vises i eksempelvinduet. Når afkrydsningsfeltet **Kun på første side** er markeret, udskrives vandmærket kun på den første side.
- 4 Vælg indstillinger for vandmærket.
Du kan vælge skrifttypenavn, typografi, størrelse eller gråskalaniveau i sektionen **Attributter for skrifttype** og angive vinklen på vandmærket i sektionen **Meddelelsesvinkel**.
- 5 Klik på **Tilføj** for at tilføje et nyt vandmærke på listen.
- 6 Når du er færdig med redigeringen, skal du klikke på **OK** og starte udskrivningen.

Hvis du vil stoppe udskrivning af vandmærket, skal du markere **<Intet vandmærke>** på rullelisten **Vandmærke**.

Redigering af et vandmærke

- 1 Hvis du vil ændre indstillingerne for udskrivning fra programmet, skal du åbne egenskaberne for printeren. Se "Udskrivning af et dokument" på side 7.
- 2 Klik på fanen **Ekstra**, og klik på knappen **Rediger** i sektionen **Vandmærke**. Vinduet **Rediger vandmærke** vises.
- 3 Vælg det vandmærke, du vil redigere, på listen **Aktuelle vandmærker**. Nu kan du ændre vandmærkets tekst og øvrige indstillinger.
- 4 Klik på **Opdater** for at gemme ændringerne.
- 5 Klik på **OK**, indtil vinduet Udskriv afsluttes.

Sletning af et vandmærke

- 1 Hvis du vil ændre indstillingerne for udskrivning fra programmet, skal du åbne egenskaberne for printeren. Se "Udskrivning af et dokument" på side 7.
- 2 Vælg fanen **Ekstra**, og klik på knappen **Rediger** i sektionen **Vandmærke**. Vinduet **Rediger vandmærke** vises.
- 3 Marker det vandmærke, du vil slette, på listen **Aktuelle vandmærker**, og klik på **Slet**.
- 4 Klik på **OK**, indtil vinduet Udskriv afsluttes.

Brug af overlays

Hvad er et overlay?



Et overlay er tekst og/eller grafik, der er gemt på computerens harddisk i et specielt filformat, og som kan udskrives på alle dokumenter. Overlays benyttes hyppigt i stedet for fortrykte formularer og brevpapir. I stedet for at benytte fortrykt brevpapir kan du oprette et overlay, der indeholder præcis samme oplysninger som på dit brevpapir. Hvis du vil udskrive et brev på firmaets brevpapir, behøver du ikke at lægge fortrykt papir i printeren. Du behøver blot at indstille printeren til at udskrive brevhovedet som overlay på dokumentet.

Oprettelse af et nyt sideoverlay



For at kunne benytte et sideoverlay skal du oprette et nyt sideoverlay med dit logo eller billede.

- 1 Opret, eller åbn et dokument med den tekst og/eller grafik, der skal bruges i det nye sideoverlay. Placer elementerne, præcis som du ønsker dem udskrevet, på det nye overlay.
- 2 Hvis du vil gemme dokumentet som et overlay, skal du åbne egenskaberne for printeren. Se "Udskrivning af et dokument" på side 7.
- 3 Klik på fanen **Ekstra**, og klik på knappen **Rediger** i sektionen **Overlay**.
- 4 Klik på **Opret overlay** i vinduet Rediger overlay.
- 5 Skriv et navn på op til otte tegn i feltet **Filnavn** i vinduet Opret overlay. Vælg destinationsstien, efter behov. (Standard er C:\Formover.)
- 6 Klik på **Gem**. Navnet vises i feltet **Overlayliste**.
- 7 Klik på **OK** eller **Ja** for at afslutte oprettelsen.
Filen udskrives ikke. Den gemmes i stedet på computerens harddisk.

BEMÆRK: Overlayet skal have den samme størrelse som de dokumenter, du vil udskrive det på. Opret ikke et overlay med et vandmærke.

Anvendelse af sideoverlay

Når du har oprettet et overlay, er det klar til at blive udskrevet sammen med et dokument. Sådan udskriver du et overlay sammen med et dokument:

- 1 Opret, eller åbn det dokument, du vil udskrive.
- 2 Hvis du vil ændre indstillingerne for udskrivning fra programmet, skal du åbne egenskaberne for printeren. Se "Udskrivning af et dokument" på side 7.
- 3 Klik på fanen **Ekstra**.
- 4 Marker det ønskede overlay på rullelisten **Overlay**.
- 5 Hvis den ønskede overlayfil ikke vises på listen **Overlay**, skal du klikke på knappen **Rediger** og **Indlæs overlay** og markere overlayfilen.
Hvis du har gemt den overlayfil, du vil bruge, i en ekstern kilde, kan du også indlæse filen fra vinduet **Indlæs overlay**.
Klik på **Åbn**, når du har markeret filen. Filen vises i feltet **Overlayliste** og er tilgængelig for udskrivning. Marker overlayet i feltet **Overlayliste**.
- 6 Klik om nødvendigt på **Bekræft sideoverlay ved udskrivning**. Hvis dette afkrydsningsfelt er markeret, vises der en meddelelsesboks, hver gang du sender et dokument til udskrivning, hvor du bliver bedt om at bekræfte, at du ønsker at udskrive et overlay sammen med dokumentet.
Hvis afkrydsningsfeltet ikke er markeret, og der er markeret et overlay, udskrives overlayet automatisk sammen med dokumentet.
- 7 Klik på **OK** eller **Ja**, indtil udskrivningen begynder.
Det markerede overlay hentes sammen med udskriftsjobbet og udskrives med dokumentet.

BEMÆRK: Overlayets opløsningsgrad skal være den samme som opløsningsgraden for det dokument, du vil udskrive overlayet sammen med.

Sletning af et sideoverlay

Du kan slette sideoverlay, du ikke længere bruger.

- 1 Klik på fanen **Ekstra** i vinduet med printeregenskaber.
- 2 Klik på knappen **Rediger** i sektionen **Overlay**.
- 3 Marker det overlay, du vil udskrive, i feltet **Overlayliste**.
- 4 Klik på **Slet overlay**.
- 5 Klik på **Ja**, når der vises en bekræftelsesmeddelelse.
- 6 Klik på **OK**, indtil vinduet Udskriv afsluttes.

4 Deling af printeren lokalt

Printeren kan tilsluttes direkte til en valgt computer på netværket, som kaldes "værtscomputer".

Følgende procedure gælder for Windows XP. Til andre Windows-operativsystemer henvises du til den tilhørende Windows-brugerhåndbog eller online Hjælp.

BEMÆRKNINGER!

- Kontroller, hvilke operativsystemer der er kompatible med printeren. Se i afsnittet om operativsystemkompatibilitet i printerspecifikationerne i brugerhåndbogen til printeren.
- Hvis du har brug for at kende det nøjagtige navn på printeren, kan du se på den medfølgende cd-rom.

Konfiguration af en værtscomputer

- 1 Start Windows.
- 2 Vælg **Printere og faxenheder** i menuen **Start**.
- 3 Dobbeltklik på **printerdriverikonet**.
- 4 Vælg **Printer** og derefter **Deling**.
- 5 Marker feltet **Del denne printer**.
- 6 Udfyld feltet **Sharenavn**, og klik derefter på **OK**.

Konfiguration af en klientcomputer

- 1 Højreklik på knappen **Start** i Windows, og vælg **Stifinder**.
- 2 Vælg **Netværkssteder**, og højreklik derefter på **Søg efter computere**.
- 3 Skriv IP-adressen på værtscomputeren i feltet **Computernavn**, og klik derefter på **Søg**. (Hvis værtscomputeren kræver **Brugernavn** og **Adgangskode**, skal du skrive bruger-id'et og adgangskoden til værtscomputerens konto.)
- 4 Dobbeltklik på **Printere og faxenheder**.
- 5 Højreklik på ikonet til printerdriveren, og vælg **Opret forbindelse**.
- 6 Klik på **Ja**, hvis installationsbekræftelsen vises.

5 Scanning

Med scanning kan du konvertere billeder og tekst til digitale filer på computeren. Derefter kan du faxe eller sende filerne med e-mail, få dem vist på dit websted eller bruge dem til at oprette projekter, som du kan udskrive ved brug af Samsung SmarThru-software eller WIA-driveren.

Dette kapitel indeholder:

- Scanning ved hjælp af Samsung SmarThru
- Scanning med TWAIN-kompatible programmer
- Scanning ved brug af WIA-driveren

BEMÆRKNINGER:

- *Kontroller, hvilke operativsystemer, der er kompatible med printerne. Se i afsnittet om operativsystemkompatibilitet i printerspecifikationerne i brugerhåndbogen til printerne.*
- *Du kan finde printernavnet på den medfølgende cd-rom.*
- *Den maksimale opløsning, der kan opnås, afhænger af forskellige faktorer, herunder computerhastighed, tilgængelig diskplads, hukommelse, størrelsen af det scannede billede og indstillinger for bitdybde. Afhængig af systemet og det du scanner, er det ikke sikkert, at du kan scanne ved bestemte opløsninger, især ikke hvis du bruger forbedret dpi.*

Scanning ved hjælp af Samsung SmarThru

Samsung SmarThru er det program, der følger med maskinen. Med SmarThru er scanning legende let.

Fjernelse af Samsung SmarThru

BEMÆRK! Før du fortsætter fjernelse af programmer, skal du sikre dig, at alle programmer er lukkede på computeren.

- 1 Vælg **Programmer** i menuen **Start**.
- 2 Vælg **SmarThru 4** og derefter **Uninstall SmarThru 4**.
- 3 Klik på **OK**, når du bliver bedt om at bekræfte.
- 4 Klik på **Finish**.

Du kan blive bedt om at genstarte computeren. Hvis dette sker, skal du lukke computeren og derefter genstarte den, før ændringerne bliver gemt.

Brug af Samsung SmarThru

Følg disse trin for at starte scanning ved hjælp af SmarThru:

- 1 Kontroller, at maskinen og computeren er tændt og korrekt forbundet med hinanden.
- 2 Placer fotografiet eller siden på glaspladen eller ADF'en.
- 3 Når du har installeret Samsung SmarThru, vises ikonet **SmarThru 4** på skrivebordet. Dobbeltklik på ikonet **SmarThru 4**.

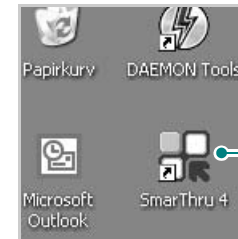

Vinduet SmarThru åbnes.



• Scan To

Giver dig mulighed for at scanne et billede og gemme det i et program eller en mappe, sende det med e-mail eller publicere det på et websted.

• Image

Giver dig mulighed for at redigere et billede, du har gemt som en grafikfil, og sende det til et program eller en mappe, du har valgt, sende det med e-mail eller publicere det på et websted.

• Copy

Giver dig mulighed for at fremstille kopier i professionel kvalitet. Du kan fremstille sort/hvid kopier eller farvekopier af et billede og tilpasse kopieringsindstillingerne.

• Print

Giver dig mulighed for at udskrive billeder, du har gemt. Du kan udskrive billeder i sort/hvid eller i farve, hvis maskinen understøtter det.

• Fax

Giver dig mulighed for at faxe billeder eller filer, du har gemt på computeren. Dette er tilgængeligt, når maskinen understøtter faxfunktionen.

- 4 Klik på **Scan To**. Menulinjen **Scan To** vises i SmartThru-vinduet.

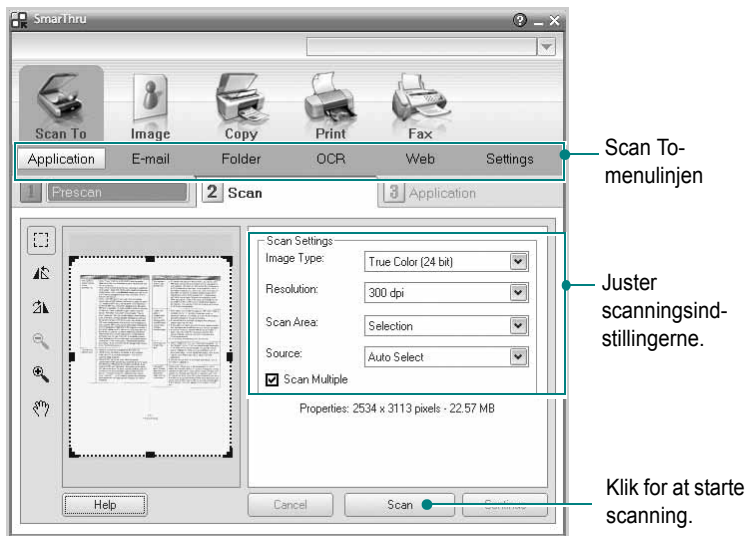

Scan To giver dig mulighed for at bruge følgende tjenester:

• **Application**

Scanning af et billede og placering af det i et billedredigeringsprogram, f.eks. Paint eller Adobe Photoshop.

• **E-mail**

Scanning af et billede og afsendelse af det som e-mail. Giver dig mulighed for at scanne et billede, få det vist og sende det som e-mail.

BEMÆRK! Hvis du vil sende et billede med e-mail, skal du have et postklientprogram, f.eks. Outlook Express, som er konfigureret med din e-mail-konto.

• **Folder**

Scanning af et billede og lagring af det i en mappe. Giver dig mulighed for at scanne et billede, få vist et eksempel af det og gemme det i en mappe efter eget valg.

• **OCR**

Scanning af et billede og tekstgenkendelse. Giver dig mulighed for at scanne et billede, få det vist og sende det til OCR-programmet til tekstgenkendelse.

Anbefalet scanningsindstilling for OCR:

- Opløsning: 200 eller 300 dpi
- Billedtype: Gråtone eller Sort/hvid

• **Web**

Scanning af et billede, visning af et eksempel af det samt publicering af det på et websted ved brug af det angivne filformat for det billede, du vil publicere.

• **Settings**

Tilpasning af indstillingerne for de grundlæggende funktioner under **Scan To**. Giver dig mulighed for at tilpasse indstillinger for funktionerne under **Application**, **E-mail**, **OCR** og **Web**.

- 5 Klik på det ikon, der svarer til jobbet.
- 6 SmartThru 4 åbnes med den valgte tjeneste. Juster scanningsindstillingerne.
- 7 Klik på **Scan** for at starte scanningen.

BEMÆRK! Klik på **Cancel**, hvis du ønsker at afbryde scanningsjobbet.

Brug af online hjælpefilen

Klik på  i øverste højre hjørne af vinduet, hvis du ønsker yderligere oplysninger om SmartThru. Vinduet SmartThru Hjælp åbnes, og giver dig mulighed for at få vist den online hjælp, der følger med programmet SmartThru.

Scanning med TWAIN-kompatible programmer

Hvis du vil scanne dokumenter med andre programmer, skal du bruge et andet TWAIN-kompatibelt program, f.eks. Adobe Photoshop. Første gang du bruger maskinen til scanning, skal du vælge den som din TWAIN-kilde i det anvendte program.

Den grundlæggende scanningsproces omfatter en række forskellige trin:

- 1 Kontroller, at maskinen og computeren er tændt og korrekt forbundet med hinanden.
- 2 Læg dokumentet/dokumenterne i DADF'en (eller ADF'en) med tryksiden opad.
ELLER
Anbring et enkelt dokument på glaspladen med tryksiden nedad.
- 3 Åbn et program, f.eks. PhotoDeluxe eller Photoshop.
- 4 Åbn vinduet TWAIN, og angiv de forskellige indstillinger til scanning.
- 5 Scan og gem det scannede dokument.

BEMÆRK! Følg programmets anvisninger for, hvordan du indlæser et billede. Se i brugerhåndbogen til programmet.

Scanning ved brug af WIA-driveren

Maskinen understøtter også WIA-driveren (Windows Image Acquisition) til scanning af billeder. WIA er en af de standardkomponenter, der leveres af Microsoft® Windows® XP, og som fungerer med digitale kameraer og scannere. I modsætning til TWAIN-driveren, giver WIA-driveren dig mulighed for at scanne og nemt manipulere med billeder uden brug af yderligere software.

BEMÆRK! WIA-driveren fungerer kun på Windows XP/Vista/7 med USB-port.

Windows XP

- 1 Læg dokumentet/dokumenterne i DADF'en (eller ADF'en) med tryksiden opad.
ELLER
Anbring et enkelt dokument på glaspladen med tryksiden nedad.
- 2 Vælg menuen **Start** på skrivebordet, vælg **Indstillinger**, **Kontrolpanel** og derefter **Scannere og kameraer**.
- 3 Dobbeltklik på **printerdriverikonet**. Guiden Scanner og kamera startes.
- 4 Vælg dine scanningsindstillinger, og klik på **Eksempel** for at se, hvordan indstillingerne påvirker billedet.
- 5 Klik på **Næste**.
- 6 Indtast et billednavn, og vælg et filformat og en destination til lagring af billedet.
- 7 Følg vejledningen på skærmen for at redigere billedet, efter det er kopieret til computeren.

Windows Vista

- 1 Læg dokumentet/dokumenterne i DADF'en (eller ADF'en) med tryksiden opad.
ELLER
Anbring et enkelt dokument på glaspladen med tryksiden nedad.
- 2 Klik på **Start** → **Kontrolpanel** → **Hardware og lyd** → **Scannere og kameraer**.
- 3 Klik på **Scan et dokument eller billede**. Programmet **Windows Fax og scanning** åbnes automatisk.

BEMÆRK! Scannerne vises, hvis brugeren klikker på **Vis scannere og kameraer**.

- 4 Klik på **Scan**, så scannerdriveren åbnes.
- 5 Vælg dine scanningsindstillinger, og klik på **Eksempel** for at se, hvordan indstillingerne påvirker billedet.
- 6 Klik på **Scan**.

BEMÆRK! Hvis du ønsker at afbryde scanningsjobbet, skal du trykke på knappen **Annuler** i guiden Scanner og kamera.

Windows 7

- 1 Læg dokumentet/dokumenterne i DADF'en (eller ADF'en) med tryksiden opad.
ELLER
Anbring et enkelt dokument på glaspladen med tryksiden nedad.
- 2 Klik på **Start** → **Kontrolpanel** → **Hardware og lyd** → **Enheder og printere**.
- 3 Højreklik med musen på enhedsdriverikonet i **Printere og faxenheder** → **Start scanning**. Programmet **Ny scanning** vises.
- 4 Vælg dine scanningsindstillinger, og klik på **Eksempel** for at se, hvordan indstillingerne påvirker billedet.
- 5 Klik på **Scan**.

6 Brug af Smart Panel

Smart Panel er et program, der overvåger og informerer dig om printerens status, og som giver dig mulighed for at tilpasse printerens indstillinger. Hvis du bruger et Windows- eller Macintosh-operativsystem, installeres Smart Panel automatisk, når du installerer printersoftware. Hvis du bruger et Linux-operativsystem, skal du hente Smart Panel på Samsungs websted (www.samsung.com/printer) og installere det.

BEMÆRK:

- Du skal bruge følgende for at bruge dette program:
 - Se i printerspecifikationerne i brugerhåndbogen til din printer, hvis du ønsker oplysninger om, hvilke operativsystemer der understøttes.
 - Internet Explorer version 5.0 eller nyere til flash-animationen i HTML-hjælpen.
- Hvis du har brug for at vide det præcise navn på din printer, kan du kontrollere det på den medfølgende cd-rom.

Sådan fungerer Smart Panel

Hvis der opstår fejl under udskrivningen, vises Smart Panel automatisk med oplysninger om fejlen. Du kan også starte Smart Panel manuelt fra proceslinjen i Windows. Dobbeltklik på ikonet Smart Panel på proceslinjen i Windows.

Dobbeltklik på dette ikon.

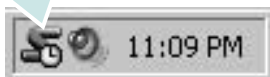

Vælg menuen **Start**, vælg **Programmer** eller **Alle programmer** → **navnet på printeren** → **Smart Panel**.

BEMÆRK:

- Hvis du allerede har installeret mere end en Samsung-printer, skal du først vælge den ønskede printermodel for at bruge det tilhørende Smart Panel. Højreklik på ikonet Smart Panel på proceslinjen i Windows, og marker **navnet på din printer**.
- Vinduet Smart Panel og dets indhold, som vises i brugerhåndbogen til softwaren, kan være lidt anderledes end på din printer. Det afhænger af den printer, du bruger.

Programmet Smart Panel viser printerens aktuelle status, forskellige oplysninger, giver dig mulighed for at ændre indstillinger og viser, hvor meget toner der er tilbage i tonerpatronerne.

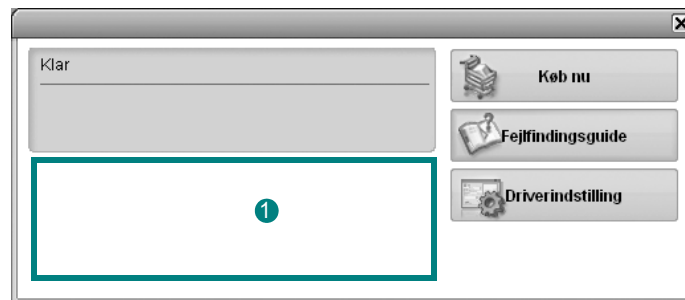

1 Tonerniveau

Du kan få vist, hvor meget toner der er tilbage i tonerpatronerne. Printerens og antallet af tonerpatroner kan være anderledes end i vinduet vist herover, afhængig af hvilken printer du bruger.

Køb nu

Du kan bestille udskiftningspatroner online.

Fejlfindingsguide

Du kan få vist hjælp til løsning af problemer.

Driverindstilling

Du kan bruge vinduet med printeregenskaber til at få adgang til alle de oplysninger, du har brug for vedrørende din printer. Se "Printerindstillinger" på side 8., hvis du ønsker yderligere oplysninger.

Åbning af fejlfindingshåndbogen

Du kan bruge fejlfindingshåndbogen til at få vist løsninger på forskellige statusproblemer.

Højreklik på ikonet Smart Panel på proceslinjen i Windows, og vælg **Fejlfindingsguide**.

Ændring af programindstillingerne for Smart Panel.

Højreklik på ikonet Smart Panel på proceslinjen i Windows, og vælg **Indstillinger**.

Vælg de ønskede indstillinger i vinduet **Indstillinger**.

7 Brug af printeren under Linux

Du kan bruge printeren i et Linux-miljø.

Dette kapitel omfatter:

- **Introduktion**
- **Installation af Unified Linux Driver**
- **Brug af Unified Driver Configurator**
- **Konfiguration af printeregenskaber**
- **Udskrivning af et dokument**
- **Scanning af et dokument**

Introduktion

Du skal hente Linux-softwarepakken på Samsungs websted (www.samsung.com/printer) for at installere printer- og scannersoftware.

Samsungs Unified Linux Driver-pakke indeholder printer- og scannerdrivere, som giver dig mulighed for at udskrive dokumenter og scanne billeder. Pakken indeholder også nyttige programmer til konfiguration af maskinen og yderligere behandling af de scannede dokumenter.

Når driveren er installeret på Linux-systemet, giver driverpakken dig mulighed for at overvåge en række maskinenheder via hurtige parallelle ECP-porte og USB samtidigt.

De hentede dokumenter kan derefter redigeres, udskrives på de samme lokale enheder eller på netværksenheder, sendes med e-mail, overføres til et FTP-sted eller overføres til et eksternt OCR-system.

Unified Linux Driver-pakken leveres med et smart og fleksibelt installationsprogram. Du behøver ikke søge efter yderligere komponenter, der kan være nødvendige for Unified Linux Driver-softwaren: Alle krævede pakker overføres til dit system og installeres automatisk - dette er muligt på en lang række af de mest populære Linux-kloner.

Installation af Unified Linux Driver

Installation af Unified Linux Driver

- 1 Sørg for, at du slutter maskinen til computeren. Tænd både computeren og maskinen.
- 2 Når vinduet Administrator Login vises, skal du skrive *root* i feltet Login og angive systemets adgangskode.

BEMÆRK: Du skal logge ind som superbruger (root) for at installere printerprogrammerne. Hvis du ikke er superbruger, skal du spørge systemadministratoren.

- 3 Hent Unified Linux Driver-pakken på Samsungs websted, og pak den ud på computeren.
- 4 Klik på ikonet "☐" nederst på skrivebordet. Når terminalskærbilledet vises, skal du skrive:

```
[root@localhost root]#tar zxf [FilSti]/UnifiedLinuxDriver.tar.gz[root@localhost root]#cd [FilSti]/cdroot/Linux[root@localhost Linux]#./install.sh
```

BEMÆRK: Hvis du ikke bruger den grafiske brugergrænseflade, og det ikke lykkedes at installere softwaren, skal du bruge driveren i teksttilstand. Udfør trin 3 til 4, og følg derefter instruktionerne på terminalskærbilledet.

- 5 Klik på **Next**, når velkomstskaermen vises.



- Klik på **Finish**, når installationen er afsluttet.

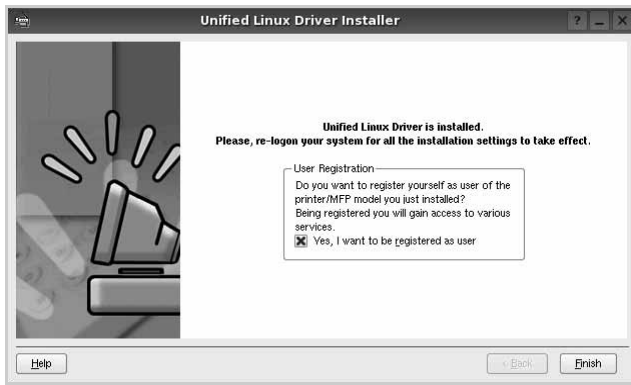

Installationsprogrammet har tilføjet skrivebordsikonet Unified Driver Configurator og gruppen Samsung Unified Driver til systemmenuen. Hvis du får problemer, kan du se i den skærmhjælp, der er tilgængelig gennem systemmenuen, eller som kan kaldes på anden måde fra driverpakkens vinduesprogrammer, f.eks. **Unified Driver Configurator** eller **Image Manager**.

BEMÆRK: Installation af driveren i teksttilstand:

- Hvis du ikke bruger den grafiske brugergrænseflade, eller hvis driverinstallationen er mislykkedes, er det nødvendigt at bruge driveren i teksttilstand.
- Følg trin 1 til 3, indtast `[root@localhost Linux]# ./install.sh`, og følg herefter instruktionerne på skærmen. Installationen er nu gennemført.
- Hvis du vil afinstallere driveren, skal du følge ovenstående instruktioner, men i stedet indtaste `[root@localhost Linux]# ./uninstall.sh` på skærmen.

Afinstallation af Unified Linux Driver

- Når vinduet Administrator Login vises, skal du skrive `root` i feltet Login og angive systemets adgangskode.

BEMÆRK: Det er nødvendigt at logge på som superbruger (root) for at afinstallere printersoftware. Hvis du ikke er superbruger, skal du spørge systemadministratoren.

- Klik på ikonet " " nederst på skrivebordet. Når terminalskærbilledet vises, skal du skrive:

```
[root@localhost root]#cd /opt/Samsung/mfp/uninstall/  
[root@localhost uninstall]#./uninstall.sh
```
- Klik på **Uninstall**.
- Klik på **Next**.

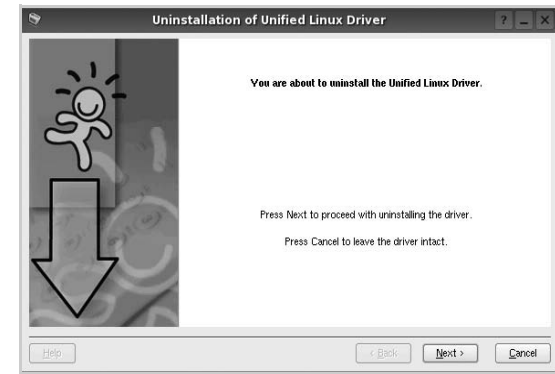

- Klik på **Finish**.

Brug af Unified Driver Configurator

Unified Linux Driver Configurator er et værktøj, der primært er beregnet til konfiguration af printer- eller MFP-enheder. Da en MFP-enhed kombinerer en printer og en scanner, indeholder Unified Linux Driver Configurator indstillinger, der er logisk grupperet efter printer- og scannerfunktioner. Der er også en speciel MFP-portindstilling, der er ansvarlig for reguleringen af adgangen til en MFP-printer og -scanner via en enkelt I/O-kanal. Når du har installeret Unified Linux driver, oprettes ikonet Unified Linux Driver Configurator på skrivebordet.

Åbning af Unified Driver Configurator

- 1 Dobbeltklik på **Unified Driver Configurator** på skrivebordet. Du kan også klikke på menuikonet Startup og vælge **Samsung Unified Driver** og derefter **Unified Driver Configurator**.
- 2 Klik på hver af knapperne i ruden Modules for at skifte til det tilsvarende konfigurationsvindue.

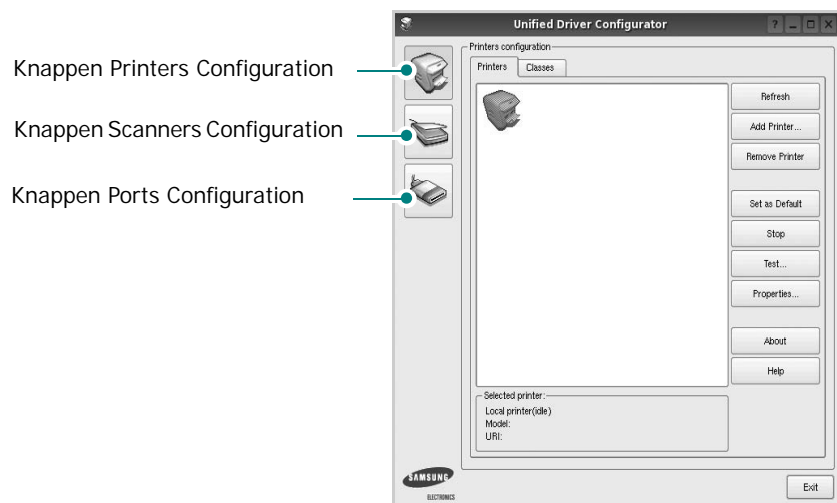

- 3 Du kan bruge skærmhjælpen ved at klikke på **Help**. Når du har ændret konfigurationerne, skal du klikke på **Exit** for at lukke Unified Driver Configurator.

Printers Configuration

Vinduet Printers Configuration indeholder to faner: **Printers** og **Classes**.

Fanen Printers

Du kan få vist det aktuelle systems printerkonfiguration ved at klikke på printerikonet i venstre side af vinduet Unified Driver Configurator.

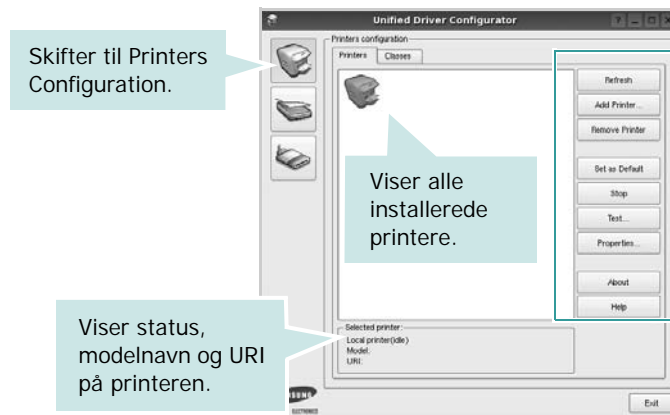

Du kan bruge følgende printerstyringsknapper:

- **Refresh**: opdaterer listen over tilgængelige printere.
- **Add Printer**: giver dig mulighed for at tilføje en ny printer.
- **Remove Printer**: fjerner den markerede printer.
- **Set as Default**: angiver den aktuelle printer som standardprinter.
- **Stop/Start**: stopper/starter printeren.
- **Test**: giver dig mulighed for at udskrive en testside, hvis du vil kontrollere, om maskinen fungerer korrekt.
- **Properties**: giver dig mulighed for at få vist og ændre printeregenskaber. Yderligere oplysninger finder du på side 27.

Fanen Classes

Fanen Classes viser en liste over tilgængelige printerklasser.

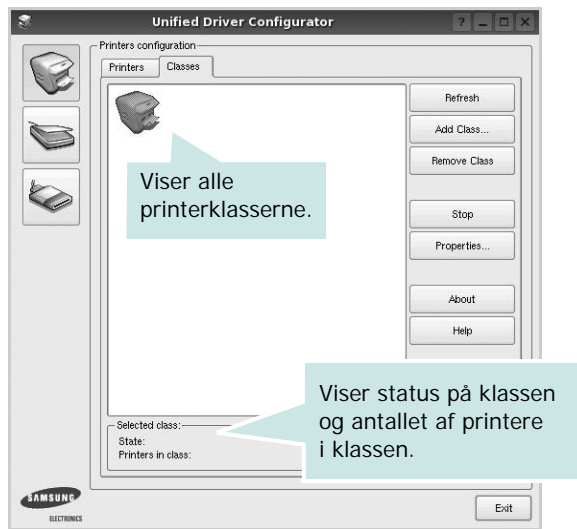

- **Refresh:** Opdaterer listen over klasser.
- **Add Class...:** Giver dig mulighed for at tilføje en ny printerklasse.
- **Remove Class:** Fjerner den valgte printerklasse.

Scanners Configuration

I dette vindue kan du overvåge aktiviteten af scannerenheder, få vist listen over installerede Samsung MFP-enheder, ændre enhedens egenskaber og scanne billeder.

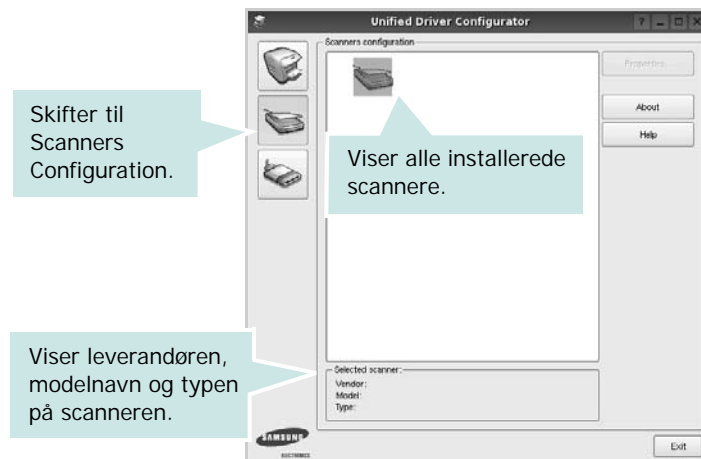

- **Properties...:** Giver dig mulighed for at ændre scanningsegenskaber og scanne et dokument. Se side 28.
- **Drivers...:** Giver dig mulighed for at overvåge scanningsdrivernes aktivitet.

Ports Configuration

I dette vindue kan du få vist listen over tilgængelige porte, kontrollere status for hver port og frigive en port, der er stoppet i optaget-tilstand, når dens ejer af en eller anden grund er afsluttet.

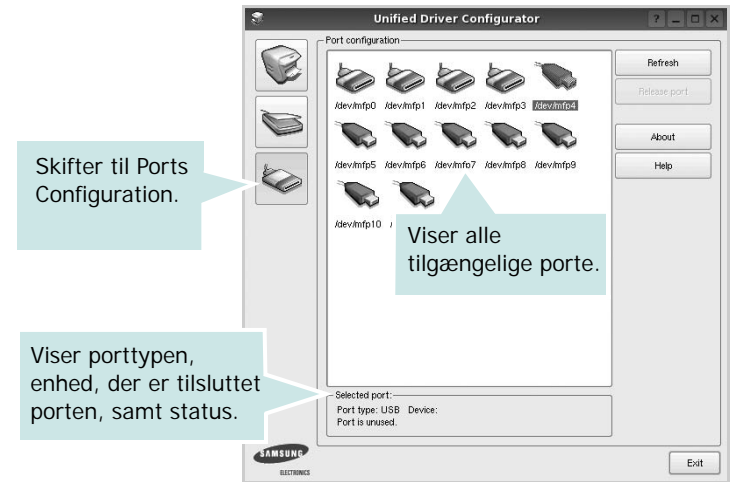

- **Refresh:** Opdaterer listen over tilgængelige porte.
- **Release port:** Frigiver den markerede port.

Deling af porte mellem printere og scannere

Maskinen kan være tilsluttet en værtscomputer via den parallelle port eller USB-porten. Da MFP-enheden indeholder mere end en enhed (printer og scanner), er det nødvendigt at arrangere den rette adgang til "bruger"-programmer til disse enheder via den enkelte I/O-port.

Samsung Unified Linux Driver-pakken indeholder den rette portdelingsfunktion, der bruges af Samsung printer- og scannerdrivere. Driverne adresserer deres enheder via såkaldte MFP-porte. Den aktuelle status for enhver MFP-port kan blive vist via vinduet Ports configuration. Portdeling forhindrer dig i at få adgang til en funktionel blok af MFP-enheden, mens en anden blok er i brug.

Når du installerer en ny MFP-printer på systemet, anbefales det kraftigt, at du gør dette med hjælp af Unified Driver Configurator. I denne situation vil du blive bedt om at vælge I/O-port til den nye enhed. Dette valg vil give den mest egnede konfiguration af MFP's funktioner. Scannerdrivere vælger automatisk I/O-porte til MFP-scannere, så de rette indstillinger anvendes som standard.

Konfiguration af printeregenskaber

Ved at bruge egenskabsvinduet, der vises, når du vælger Printers Configuration, kan du ændre de forskellige printeregenskaber for din maskine.

- 1 Åbn Unified Driver Configurator.
Skift om nødvendigt til vinduet Printers Configuration.
- 2 Marker din maskine på listen over tilgængelige printere, og klik på **Properties**.
- 3 Vinduet Printer Properties åbnes.

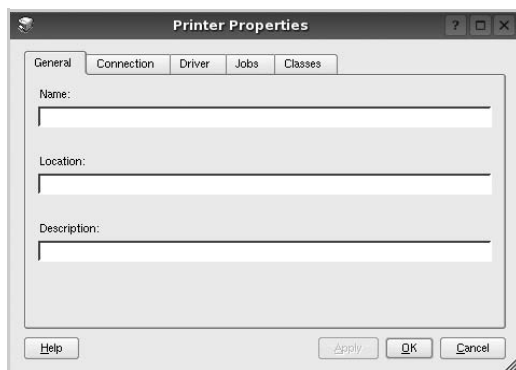

Følgende fem faner vises øverst i vinduet:

- **General:** giver dig mulighed for at ændre printerplacering og navn. Det navn, der angives under denne fane, vises på printerlisten i Printers Configuration.
 - **Connection:** giver dig mulighed for at få vist eller vælge en anden port. Hvis du ændrer printerport fra USB til parallel eller omvendt, skal du omkonfigurere printerporten under denne fane.
 - **Driver:** giver dig mulighed for at få vist eller vælge en anden driver. Hvis du klikker på **Options**, kan du angive standardindstillinger for enheden.
 - **Jobs:** viser listen over udskriftsjob. Klik på **Cancel job** for at annullere det valgte job, og marker afkrydsningsfeltet **Show completed jobs** for at få vist tidligere job på listen.
 - **Classes:** viser den klasse, som printeren er i. Klik på **Add to Class** for at tilføje printeren i en bestemt klasse, eller klik på **Remove from Class** for at fjerne printeren fra den valgte klasse.
- 4 Klik på **OK** for at anvende ændringerne og lukke vinduet Printer Properties.

Udskrivning af et dokument

Udskrivning fra programmer

Der er en lang række Linux-programmer, som du kan udskrive fra ved brug af CUPS (Common UNIX Printing System). Du kan udskrive på maskinen fra ethvert af disse programmer.

- 1 Vælg **Print** i menuen **File** i det program, du er ved at bruge.
- 2 Vælg **Print** direkte ved brug af **lpr**.
- 3 Vælg maskinens modelnavn på printerlisten, og klik på **Properties** i vinduet LPR GUI.

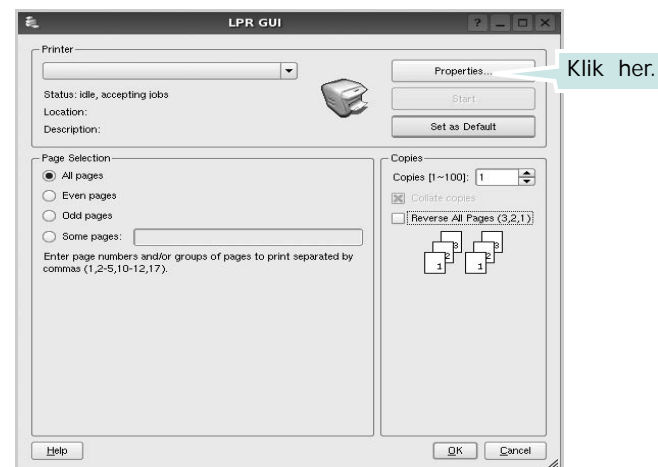

- 4 Skift printer og egenskaber for udskriftsjob.

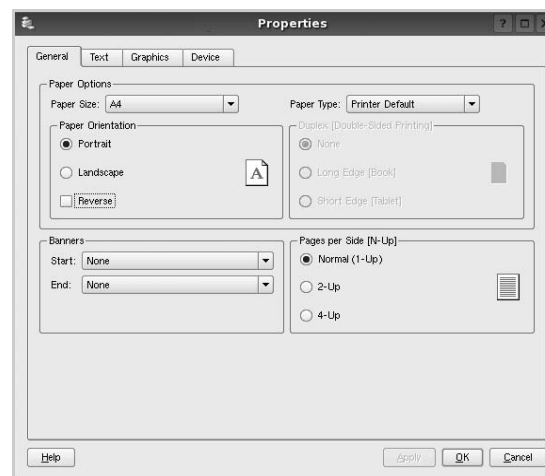

Følgende fire faner vises øverst i vinduet.

- **General** - giver dig mulighed for at skifte papirformat, papirtype og udskriftsretning for dokumenterne, aktivere duplexudskrivning, tilføje begyndelses- og slutseparationsider samt redigere antallet af sider pr. ark.
- **Text** - giver dig mulighed for at angive sidemargener og angive tekstindstillinger, f.eks. afstand eller kolonner.
- **Graphics** - giver dig mulighed for at angive billedindstillinger, der skal bruges, når der udskrives billeder/filer, f.eks. farveindstillinger, billedstørrelse eller billedposition.
- **Device** - giver dig mulighed for at angive udskriftsopløsning, papirkilde og destination.

- 5 Klik på **Apply** for at anvende ændringerne og lukke vinduet Properties.
- 6 Klik på **OK** i vinduet LPR GUI for at starte udskrivningen.
- 7 Vinduet Printing vises, hvor du kan overvåge status for udskriftsjobbet.

Hvis du vil afbryde det aktuelle job, skal du klikke på **Cancel**.

Udskrivning af filer

Du kan udskrive mange forskellige typer filer på Samsung-enheden ved hjælp af CUPS-standardmetoden - direkte fra kommandolinjen. CUPS lpr-hjælpeprogrammet giver dig mulighed for at gøre dette. Men driverpakken erstatter lpr-standardværktøjet med et meget mere brugervenligt LPR GUI program.

Sådan udskriver du en dokumentfil:

- 1 Skriv `lpr <file_name>` fra Linux shell-kommandolinjen, og tryk på **Enter**. Vinduet LPR GUI vises.

Hvis du kun skriver `lpr` og trykker på **Enter**, vises udskriftsvinduet Select file(s) to print først. Marker blot enhver fil, du ønsker at udskrive, og klik på **Open**.

- 2 Marker printeren på listen, og skift egenskaber for printer og udskriftsjob i vinduet LPR GUI.

Se side 27, hvis du ønsker yderligere oplysninger om egenskabsvinduet.

- 3 Klik på **OK** for at starte udskrivningen.

Scanning af et dokument

Du kan scanne et dokument ved hjælp af vinduet Unified Driver Configurator.

- 1 Dobbeltklik på Unified Driver Configurator på skrivebordet.
- 2 Klik på knappen  for at skifte til Scanners Configuration.
- 3 Marker scanneren på listen.



Hvis du kun har en MFP-enhed, og den er tilsluttet computeren og tændt, vises scanneren på listen og markeres automatisk.

Hvis du har to eller flere scannere tilsluttet computeren, kan du når som helst vælge den scanner, du vil bruge. Mens scanningen er i gang på den første scanner, kan du vælge den anden scanner, angive enhedsindstillinger og starte billedscanningen samtidigt.

- 4 Klik på **Properties**.
- 5 Læg det dokument, der skal scannes, i ADF'en (automatisk dokumentføder) med tryksiden opad eller med tryksiden nedad på glaspladen.
- 6 Klik på **Preview** i vinduet Scanner Properties.

Dokumentet scannes, og eksempelbilledet vises i ruden Preview.

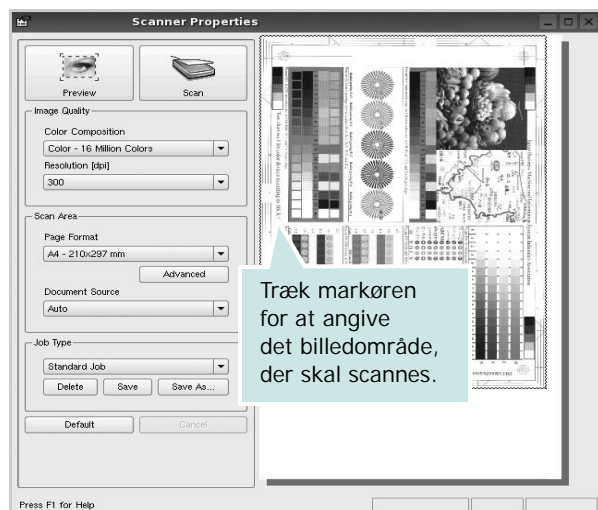

- 7 Rediger scanningsindstillingerne i afsnittene Image Quality og Scan Area.

- **Image Quality:** giver dig mulighed for at vælge farvekomposition og scanningsopløsning for billedet.
- **Scan Area:** giver dig mulighed for at vælge sidestørrelsen. Med knappen **Advanced** kan du angive sidestørrelsen manuelt.

Hvis du ønsker at bruge en af de foruddefinerede scanningsindstillinger, skal du markere den på rullelisten Job Type. Se side 29, hvis du ønsker oplysninger om de foruddefinerede indstillinger for Job Type.

Du kan gendanne standardindstillingen for scanningsindstillingerne ved at klikke på **Default**.

- 8 Klik på **Scan** for at starte scanning, når du er færdig. Statuslinjen vises nederst til venstre i vinduet for at vise dig status på scanningen. Tryk på **Cancel** for at afbryde scanningen.
- 9 Det scannede billede vises i den nye Image Editor-fane.



Hvis du vil redigere det scannede billede, skal du bruge værktøjslinjen. Se side 29, hvis du ønsker yderligere oplysninger om redigering af et billede.

- 10 Klik på **Save** på værktøjslinjen, når du er færdig.
- 11 Vælg det filbibliotek, hvor du vil gemme billedet, og indtast filnavnet.
- 12 Klik på **Save**.

Tilføjelse af indstillinger for Job Type

Du kan gemme dine scanningsindstillinger, så du kan hente dem til en senere scanning.

Sådan gemmer du en ny indstilling for Job Type:

- 1 Rediger indstillingerne i vinduet Scanner Properties.
- 2 Klik på **Save As**.
- 3 Indtast navnet på indstillingen.
- 4 Klik på **OK**.

Indstillingen tilføjes på rullelisten Saved Settings.

Sådan gemmer du en indstilling for Job Type for det næste scanningsjob:

- 1 Marker den indstilling, du vil bruge, på rullelisten Job Type.
- 2 Næste gang du åbner vinduet Scanner Properties, vælges den gemte indstilling automatisk til scanningsjobbet.

Sådan slettes en indstilling for Job Type:

- 1 Marker den indstilling, du vil slette, på rullelisten Job Type.
- 2 Klik på **Delete**.







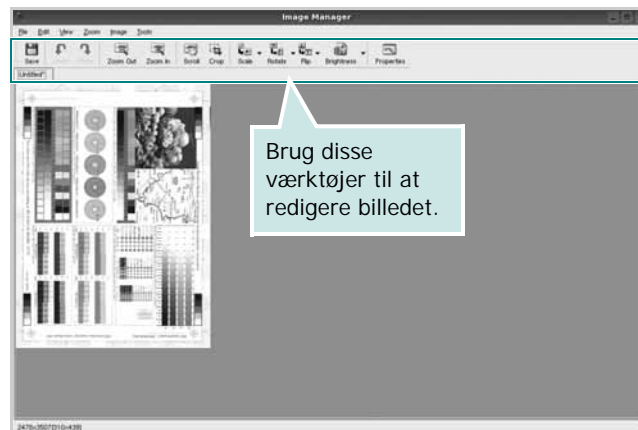





Indstillingen slettes fra listen.

Brug af Image Editor

Vinduet Image Manager indeholder menukommandoer og værktøjer til at redigere det scannede billede.



Du kan bruge følgende værktøjer til at redigere billedet:

Værktøjer	Funktion
 Save	Gemmer billedet.
 Undo	Annullerer den seneste handling.
 Redo	Gendanner den handling, du annullerede.
 Scroll	Giver dig mulighed for at flytte gennem billedet.
 Crop	Beskærer det markerede billedområde.
 Zoom Out	Zoomer ud på billedet.
 Zoom In	Zoomer ind på billedet.
 Scale	Giver dig mulighed for at skalere billedstørrelsen. Du kan indtaste størrelsen manuelt eller angive den grad, der skal skaleres med proportionalt, lodret eller vandret.
 Rotate	Giver dig mulighed for at rotere billedet. Du kan vælge antallet af grader på rullelisten.
 Flip	Giver dig mulighed for at vende billedet lodret eller vandret.
 Effect	Giver dig mulighed for at justere lysstyrken eller kontrasten på billedet eller for at invertere billedet.
 Properties	Viser billedets egenskaber.

Hvis du ønsker yderligere oplysninger om programmet Image Manager, kan du se i skærnhjælpen.

8 Brug af printeren med en Macintosh

Printeren understøtter Macintosh-systemer med et indbygget USB-interface eller 10/100 Base-TX-netværkskort. Når du udskriver en fil fra en Macintosh-computer, kan du bruge CUPS-driveren ved at installere PPD-filen.

BEMÆRK! *Nogle printere kan ikke bruges som netværksprintere. Kontroller, at printeren understøtter netværksbrugerfladen ved at se i printerspecifikationerne i brugerhåndbogen til printeren.*

Dette kapitel indeholder:

- **Installation af software til Macintosh**
- **Konfiguration af printeren**
- **Udskrivning**
- **Scanning**

Installation af software til Macintosh

Den cd-rom, der blev leveret sammen med din printer, indeholder en PPD-fil, der giver dig mulighed for at bruge CUPS-driveren eller Apple LaserWriter-driveren (*kun tilgængelig, når du bruger en printer, der understøtter PostScript-driveren*) til udskrivning på en Macintosh-computer.

Du får også Twain-driveren til scanning på en Macintosh-computer.

Printerdriver

Installer printerdriveren

- 1 Sørg for, at slutter printeren til computeren. Tænd for computer og printer.
- 2 Læg den cd-rom, der blev leveret med printeren i cd-rom-drevet.
- 3 Dobbeltklik på **CD-ROM-ikonet, som vises** på Macintosh-computerens skrivebord.
- 4 Dobbeltklik på mappen **MAC_Installer**.
- 5 Dobbeltklik på ikonet **Installer**.
- 6 Indtast adgangskoden, og klik på **OK**.
- 7 Vinduet Samsung SPL Installer åbnes. Klik på **Continue**.
- 8 **Easy Install** anbefales til de fleste brugere. Alle komponenter, der er nødvendige af hensyn til printerens drift, installeres. Hvis du vælger **Custom Install**, kan du installere individuelle komponenter.
- 9 Der vises en meddelelse med advarsel om, at alle programmer lukkes. Klik på **Continue**.
- 10 Klik på **Quit**, når installationen er fuldført.

BEMÆRK!

- Hvis du har installeret scannerdriver, skal du trykke på **Restart**.
- Efter installationen er det nødvendigt at oprette forbindelse mellem printeren og computeren. Se "Konfiguration af printeren" på side 32.

Afinstallation af printerdriveren

Det er nødvendigt at afinstallere, hvis du vil opgradere programmerne, eller hvis installationen mislykkes.

- 1 Sørg for, at slutter printeren til computeren. Tænd for computer og printer.
- 2 Læg den cd-rom, der blev leveret med printeren i cd-rom-drevet.
- 3 Dobbeltklik på **CD-ROM-ikonet, som vises** på Macintosh-computerens skrivebord.
- 4 Dobbeltklik på mappen **MAC_Installer**.
- 5 Dobbeltklik på ikonet **Installer**.
- 6 Indtast adgangskoden, og klik på **OK**.
- 7 Vinduet Samsung SPL Installer åbnes. Klik på **Continue**.
- 8 Vælg **Uninstall**, og klik derefter på **Uninstall**.
- 9 Klik på **Quit**, når afinstallationen er gennemført.

Konfiguration af printeren

Konfigurer printeren i henhold til, hvilket kabel du bruger til at slutte printeren til computeren – netværkskablet eller USB-kablet.

Netværkstilsluttet Macintosh

BEMÆRK! *Nogle printere kan ikke bruges som netværksprintere. Før du tilslutter printeren, skal du kontrollere, at printeren understøtter netværksbrugerfladen, ved at se i printerspecifikationerne i brugerhåndbogen til printeren.*

- 1 Følg instruktionerne under "Installation af software til Macintosh" på side 31, når du vil installere PPD- og filterfilerne på computeren.
- 2 Åbn mappen **Applications** → **Utilities**, og **Print Setup Utility**.
 - I MAC OS 10.5~10.6 skal du åbne **System Preferences** fra mappen **Applications** og klikke på **Print & Fax**.
- 3 Klik på **Add** på **Printer List**.
 - I MAC OS 10.5~10.6 skal du klikke på ikonet "+", hvorefter der vises et vindue.
- 4 I MAC OS 10.3 skal du vælge fanen **IP Printing**.
 - I MAC OS 10.4 skal du klikke på **IP Printer**.
 - I MAC OS 10.5~10.6 skal du klikke på **IP**.
- 5 Vælg **Socket/HP Jet Direct** i **Printer Type**.
HVIS DU UDSKRIVER ET DOKUMENT, DER INDEHOLDER MANGE SIDER, KAN UDSKRIVNINGSYDELSEN BLIVE BEDRE, HVIS DU VÆLGER SOCKET SOM INDSTILLING FOR PRINTER TYPE.
- 6 Indtast printerens IP-adresse i feltet **Printer Address**.
- 7 Indtast kønavnet i feltet **Queue Name**. Hvis du ikke kan bestemme kønavnet for printerserveren, kan du først forsøge at bruge standardkøen.
- 8 I MAC OS 10.3 skal du, Hvis Vælg automatisk ikke fungerer korrekt, skal du vælge **Samsung** i **Printermodel** og **printerens navn** i **Model Name**.
 - I MAC OS 10.4 skal du, Hvis Vælg automatisk ikke fungerer korrekt, skal du vælge **Samsung** i **Print Using** og **printerens navn** i **Model**.
 - Hvis Automatisk valg ikke fungerer korrekt, skal du klikke på **Select a driver to use...** og navnet på din printer i **Print Using** til MAC OS 10.5~10.6.Printerens IP-adresse vises på **Printer List** og angives som standardprinterens.
- 9 Klik på **Add**.

USB-tilsluttet Macintosh

- 1 Følg instruktionerne under "Installation af software til Macintosh" på side 31, når du vil installere PPD- og filterfilerne på computeren.
- 2 Åbn mappen **Applications** → **Utilities**, og **Print Setup Utility**.
 - I MAC OS 10.5~10.6 skal du åbne **System Preferences** fra mappen **Applications** og klikke på **Print & Fax**.
- 3 Klik på **Add** på **Printer List**.
 - I MAC OS 10.5~10.6 skal du klikke på ikonet "+", hvorefter der vises et vindue.
- 4 I MAC OS 10.3 skal du vælge fanen **USB**.
 - I MAC OS 10.4 skal du klikke på **Default Browser** og finde USB-forbindelsen.
 - I MAC OS 10.5~10.6 skal du klikke på **Default** og finde USB-forbindelsen.
- 5 I MAC OS 10.3 skal du, Hvis Vælg automatisk ikke fungerer korrekt, skal du vælge **Samsung** i **Printermodel** og **printerens navn** i **Model Name**.
 - I MAC OS 10.4 skal du, Hvis Vælg automatisk ikke fungerer korrekt, skal du vælge **Samsung** i **Print Using** og **printerens navn** i **Model**.
 - Hvis Automatisk valg ikke fungerer korrekt, skal du klikke på **Select a driver to use...** og navnet på din printer i **Print Using** til MAC OS 10.5~10.6.Printerens vises på **Printer List** og angives som standardprinterens.
- 6 Klik på **Add**.

Udskrivning

BEMÆRK!

- Det Macintosh-egenskabsvindue, der vises i denne brugerhåndbog, kan være anderledes på den printer, som du anvender. Men sammensætningen af vinduet med printeregenskaber er ens.
- *Du kan kontrollere printernavnet på den medfølgende cd-rom.*

Udskrivning af et dokument

Når du udskriver fra en Macintosh, skal du kontrollere indstillingerne for printeren i alle programmer, du benytter. Følg disse trin for at udskrive fra Macintosh:

- 1 Åbn et Macintosh-program, og vælg den fil, du vil udskrive.
- 2 Åbn menuen **File**, og klik på **Page Setup (Document Setup)** i nogle programmer).
- 3 Vælg papirformat, papirretning, skalering og andre indstillinger, og klik på **OK**.

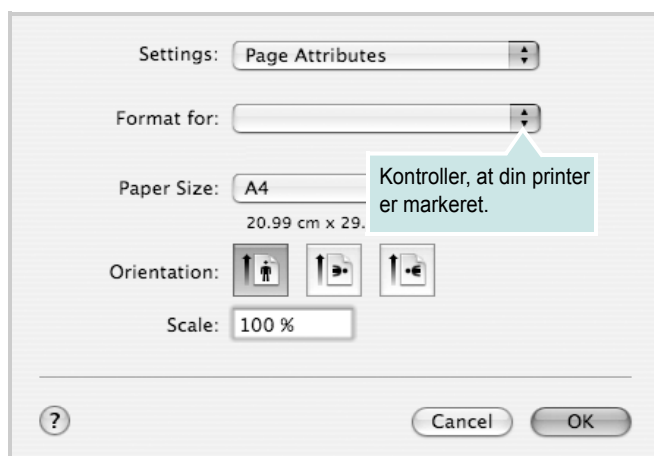

▲ Mac OS 10.4

- 4 Åbn menuen **File**, og klik på **Print**.
- 5 Vælg det ønskede antal kopier, og angiv, hvilke sider du vil udskrive.
- 6 Klik på **Print**, når du er færdig med at angive indstillingerne.

Ændring af printerindstillinger

Du kan bruge avancerede udskrivningsfunktioner, når du bruger printeren.

Vælg **Print** i menuen **File** i dit Macintosh-program. Det printernavn, der vises i vinduet med printeregenskaber, kan være anderledes, afhængigt af hvilken printer du bruger. Bortset fra navnet, ligner printeregenskabsvinduerne hinanden.

BEMÆRK! De opties kunnen verschillen afhankelijk van de printer en de versie van het Macintosh-besturingssysteem.

Layout

Fanen **Layout** indeholder indstillinger, som du kan bruge til at justere, hvordan dokumentet skal se ud på den udskrevne side. Du kan udskrive flere sider på ét ark papir. Vælg **Layout** på rullelisten **Presets** for at få adgang til de følgende funktioner.

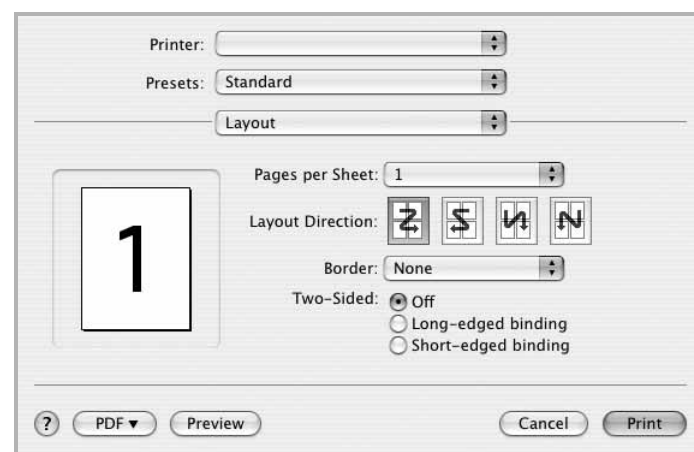

▲ Mac OS 10.4

- **Pages per Sheet:** Denne funktion fastsætter, hvor mange sider der udskrives på én side. Du kan finde flere oplysninger under "Udskrivning af flere sider på ét ark papir" i den næste kolonne.
- **Layout Direction:** Du kan vælge udskrivningsretningen på en side som i eksemplerne i brugergrensefladen.

Grafik (Graphics)

Fanen **Graphics** indeholder indstillinger til valg af **Resolution(Quality)** og **Darkness (Mørke)**. Vælg **Graphics** på rullelisten **Presets** for at få adgang til grafikfunktionerne.

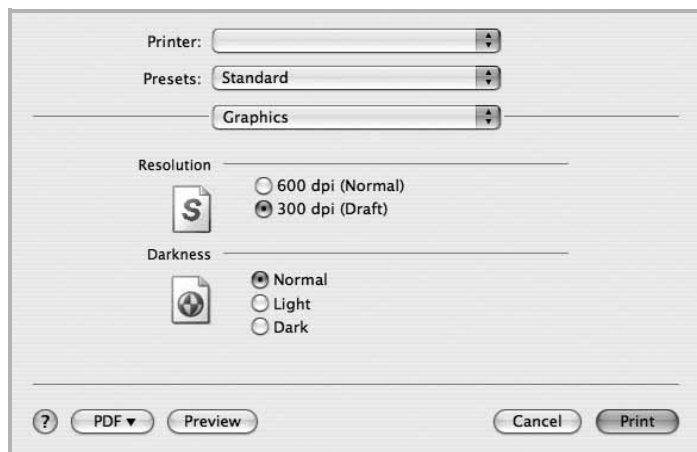

▲ Mac OS 10.4

- **Resolution(Quality)**: Du kan vælge udskriftsopløsningen. Jo højere indstilling, desto skarpere bliver de udskrevne tegn og den udskrevne grafik. En højere indstilling kan dog forlænge den tid, det tager at udskrive et dokument.
- **Darkness (Mørke)**: Marker dette felt for at gøre udskriftsjobbet lysere eller mørkere.
 - **Normal**: Denne indstilling er til normale dokumenter.
 - **Light (Lys)**: Denne indstilling er til tegn med bredere linjer eller mørkere gråtonebilleder.
 - **Dark (Mørk)**: Denne indstilling er til tegn med tyndere linjer, højdefinitionsgrafik og lysere gråtonebilleder.

Papir (Paper)

Vælg en indstilling for **Paper Type**, som svarer til det papir, der er lagt i den bakke, som du vil udskrive fra. På den måde får du den bedste udskrift. Hvis du bruger en anden type udskriftsmateriale, skal du vælge den tilsvarende papirtype.

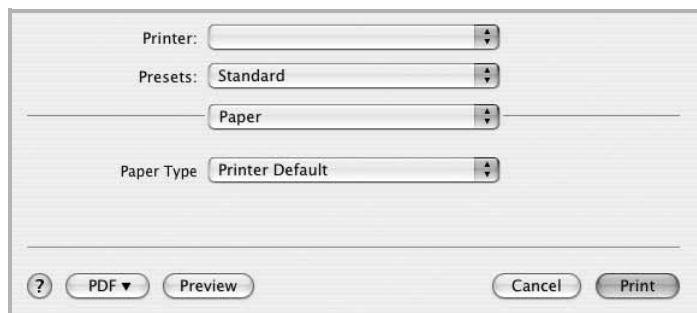

▲ Mac OS 10.4

Printer Setting (Printerindstilling)

Denne fane indeholder indstillinger til valg af papirtype og justering af udskriftskvaliteten. Vælg **Printer Setting (Printerindstilling)** på rullelisten **Presets** for at få adgang til følgende funktioner:

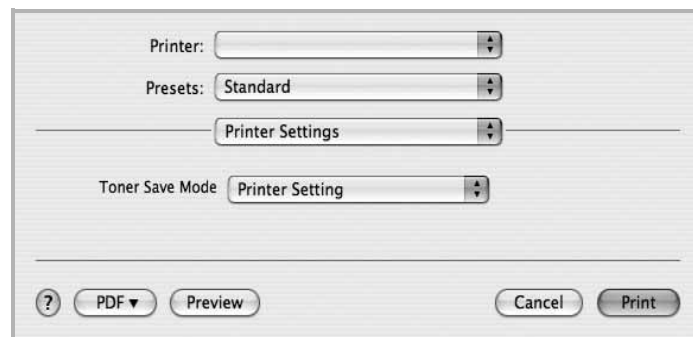

▲ Mac OS 10.4

- **Toner Save Mode (Tilstanden tonerbesparelse)**: Ved at vælge denne indstilling kan du forlænge tonerpatronens levetid og reducere omkostningerne pr. side uden nogen markant reduktion af udskriftskvaliteten. *Nogle printere understøtter ikke denne funktion.*
- **Printer Setting (Printerindstilling)**: Hvis du vælger denne indstilling, bestemmes denne funktion af den indstilling, du har valgt på printerens kontrolpanel. Nogle printere understøtter ikke denne funktion.
- **On (Til)**: Marker dette felt, hvis printeren skal bruge mindre toner på hver side.
- **Off (Fra)**: Hvis du ikke behøver at spare toner, når du udskriver et dokument, skal du markere dette felt.

Udskrivning af flere sider på ét ark papir

Du kan udskrive mere end en side på et enkelt ark papir. Denne funktion giver dig mulighed for at udskrive kladder på en omkostningseffektiv måde.

- 1 Vælg **Print** i menuen **File** i dit Macintosh-program.
- 2 Vælg **Layout**.

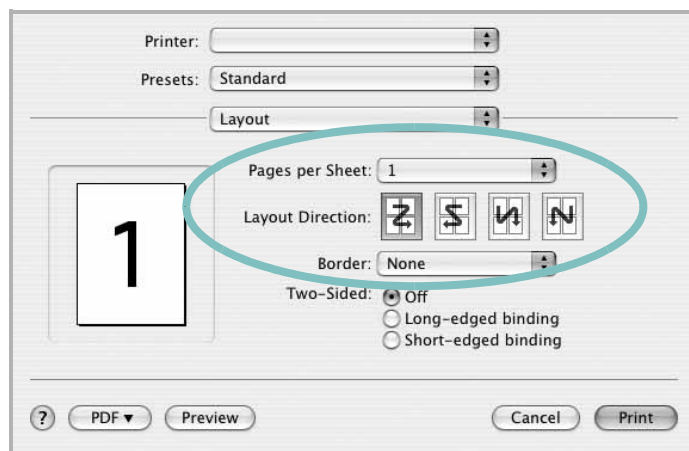

▲ Mac OS 10.4

- 3 Vælg det antal sider, du vil udskrive på et ark papir, på rullelisten **Pages per Sheet**.
- 4 Vælg siderækkefølgen under **Layout Direction**.
Hvis du vil udskrive en ramme om hver side på arket, skal du vælge den ønskede indstilling på rullelisten **Border**.
- 5 Klik på **Print**. Printerens udskriver nu det angivne antal sider på den ene side af hvert ark.

Scanning

Du kan scanne dokumenter med **Image Capture**. Macintosh OS indeholder **Image Capture**, du behøver ikke installere anden TWAIN-kompatibel software.

- 1 Kontroller, at maskinen og computeren er tændt og korrekt forbundet med hinanden.
- 2 Anbring et enkelt dokument på glaspladen med tryksiden nedad. Du kan også lægge dokumentet/dokumenterne i ADF'en (eller DADF'en) med tryksiden opad.
- 3 Start **Applications** og klik på **Image Capture**.

BEMÆRK! Hvis meddelelsen **No Image Capture device connected** vises, skal du tage USB-stikket ud og sætte det i igen. Hvis problemet ikke forsvinder, så se i **Image Capture** hjælp.

- 4 Angiv scanner-indstillingerne på dette program.
- 5 Scan og gem det scannede billede.

BEMÆRK!

- Yderligere oplysninger om **Image Capture** finder du i **Image Capture** hjælp.
- Hvis du vil scanne via DADF, skal du bruge TWAIN-kompatibel software.
- Du kan også scanne med TWAIN-kompatibel software, f.eks. Adobe Photoshop. (Kun Macintosh OS X 10.3.9 eller højere.)
- Scanningsprocessen afhænger af TWAIN-softwaren. Se i brugerhåndbogen til programmet.

SOFTWAREAFSNIT

INDEKS

A

- afinstaller, software
 - Macintosh 31
- afinstallere
 - MFP-driver
 - Linux 24
 - afinstallere, software
 - Windows 6
- annullere
 - scanning 20
- avanceret udskrivning, bruge 13

D

- dokument, udskrive
 - Macintosh 33
 - Windows 7

E

- ekstra egenskaber, indstille 11

F

- foretrukne indstillinger, bruge 12

G

- grafikegenskaber, indstille 10

H

- hjælp, bruge 12

I

- indstilling
 - billedtilstand 10
 - foretrukne 12
 - mørkhed 10
 - opløsning
 - Windows 10
 - tonerbesparelse 10
 - true-type-indstilling 10
- installere

- Linux-software 23
- printerdriver
 - Macintosh 31
 - Windows 4

L

- layoutegenskaber, angive
 - Macintosh 33
- layoutegenskaber, indstille
 - Windows 9
- Linux
 - driver, installere 23
 - printeregenskaber 27
 - scanne 28
 - udskrive 27

M

- Macintosh
 - driver
 - afinstallere 31
 - installere 31
 - opsætte printeren 32
 - scanne 35
 - udskrivning 33
- MFP-driver, installere
 - Linux 23

N

- n op-udskrivning
 - Macintosh 35
- n-op udskrive
 - Windows 13

O

- opløsning
 - udskrivning 28
- overlay
 - oprette 16
 - slette 16
 - udskrive 16

P

- papiregenskaber, indstille 9
- papirformat, indstille
 - udskrive 28
- papirkilde, indstille 28
 - Windows 9
- papirretning, udskrive 28
- papirstørrelse, indstille 9
- papirtype, indstille
 - udskrive 28
- plakat, udskrive 14
- printerdriver, installere
 - Linux 23
- printeregenskaber
 - Linux 27
- printeregenskaber, angive
 - Macintosh 33
- printeregenskaber, indstille
 - Windows 8
- printeropløsning, indstille
 - Windows 10
- printerprogram
 - afinstallere
 - Macintosh 31
- printersoftware
 - afinstallere
 - Windows 6
 - installere
 - Macintosh 31
 - Windows 4

R

- retning, udskrive
 - Windows 9

S

- scanne
 - Linux 28
- scanne fra Macintosh 35
- scanning
 - SmarThru 18
 - TWAIN 19

- WIA-driver 20
- software
 - afinstallere
 - Macintosh 31
 - Windows 6
 - geninstallere
 - Windows 6
 - installere
 - Macintosh 31
 - Windows 4
 - systemkrav
 - Macintosh 31
- sprog, ændre 5
- statusmonitor, brug 21

T

- tonerbesparelse, indstille 10, 34
- TWAIN, scanne 19

U

- udskriftsopløsning 28
- udskrive
 - dokument 7
 - fra Linux 27
 - fra Macintosh 33
 - fra Windows 7
 - N op
 - Macintosh 35
 - n-op
 - Windows 13
 - overlay 16
 - plakat 15
 - skalere 14
 - tilpas til side 14
 - vandmærke 15

V

- vandmærke
 - oprette 15
 - print 15
 - redigere 15
 - slette 15

W

- WIA, scan 20

