



SAMSUNG



MFP LASER SAMSUNG Manual del usuario

SCX-5x30 Series

Antes de operar con el producto, por favor lea el manual de usuario a fin de evitar fallos y conservarlo para futuras referencias.

© 2006 Samsung Electronics Co., Ltd. Reservados todos los derechos.

Este manual se proporciona únicamente con fines informativos. Toda la información contenida en este manual está sujeta a cambios sin previo aviso. Samsung Electronics no se hace responsable de los daños, directos o indirectos, derivados o relacionados con el uso de este manual.

- SCX-5330N y SCX-5530FN son nombre de modelos de Samsung Electronics Co., Ltd.
- El logotipo de Samsung y Samsung son marcas registradas de Samsung Electronics Co., Ltd.
- Centronics es una marca comercial de Centronics Data Computer Corporation.
- PCL y PCL 6 son marcas comerciales de la empresa Hewlett-Packard.
- Microsoft, Windows, Windows 98, Windows Me, Windows 2000, Windows NT 4.0, Windows XP y Windows 2003 son marcas registradas de Microsoft Corporation.
- PostScript 3 es una marca comercial de Adobe System, Inc.
- UFST® y MicroType™ son marcas registradas de Monotype Imaging Inc.
- TrueType, LaserWriter y Macintosh son marcas comerciales de Apple Computer, Inc.
- El resto de las marcas o nombres de productos son marcas comerciales de sus respectivas empresas u organizaciones.

CONTACT SAMSUNG WORLDWIDE

If you have any comments or questions regarding Samsung products, contact the Samsung customer care center.

Country	Customer Care Center	Web Site
ARGENTINE	0800-333-3733	www.samsung.com/ar
AUSTRALIA	1300 362 603	www.samsung.com/au
AUSTRIA	0800-SAMSUNG (726-7864)	www.samsung.com/at
BELGIUM	0032 (0)2 201 24 18	www.samsung.com/be
BRAZIL	0800-124-421 4004-0000	www.samsung.com/br
CANADA	1-800-SAMSUNG (7267864)	www.samsung.com/ca
CHILE	800-726-7864 (SAMSUNG)	www.samsung.com/cl
CHINA	800-810-5858 010- 6475 1880	www.samsung.com.cn
COLOMBIA	01-8000-112-112	www.samsung.com/co
COSTA RICA	0-800-507-7267	www.samsung.com/latin
CZECH REPUBLIC	844 000 844 Distributor pro Českou republiku : Samsung Zrt., česká organizační složka Vyskočilova 4, 14000 Praha 4	www.samsung.com/cz
DENMARK	70 70 19 70	www.samsung.com/dk
ECUADOR	1-800-10-7267	www.samsung.com/latin
EL SALVADOR	800-6225	www.samsung.com/latin
ESTONIA	800-7267	www.samsung.ee
KAZAHSTAN	8-10-800-500-55-500	www.samsung.kz
KYRGYZSTAN	00-800-500-55-500	
FINLAND	030-6227 515	www.samsung.com/fi
FRANCE	3260 SAMSUNG or 08 25 08 65 65 (€ 0,15/min)	www.samsung.com/fr
GERMANY	01805 - 121213 (€ 0,14/min)	www.samsung.de
GUATEMALA	1-800-299-0013	www.samsung.com/latin
HONG KONG	3698 4698	www.samsung.com/hk
HUNGARY	06-80-SAMSUNG (7267864)	www.samsung.com/hu
INDIA	3030 8282 1800 110011	www.samsung.com/in/
INDONESIA	0800-112-8888	www.samsung.com/id
ITALIA	800-SAMSUNG(7267864) 800-048989	www.samsung.com/it
JAMAICA	1-800-234-7267	www.samsung.com/latin
JAPAN	0120-327-527	www.samsung.com/jp
LATVIA	800-7267	www.samsung.com/lv/ index.htm

Country	Customer Care Center	Web Site
LITHUANIA	8-800-77777	www.samsung.com/lt
LUXEMBURG	0035 (0)2 261 03 710	www.samsung.com/be
MALAYSIA	1800-88-9999	www.samsung.com/my
MEXICO	01-800-SAMSUNG (7267864)	www.samsung.com/mx
NETHERLANDS	0900 20 200 88 (€ 0,10/min)	www.samsung.com/nl
NEW ZEALAND	0800SAMSUNG(726-7864)	www.samsung.com/nz
NORWAY	815-56 480	www.samsung.com/no
PANAMA	800-7267	www.samsung.com/latin
PHILIPPINES	1800-10-SAMSUNG (7267864)	www.samsung.com/ph
POLAND	0 801 801 881 022-607-93-33	www.samsung.com/pl
PORTUGAL	80 8 200 128	www.samsung.com/pt
PUERTO RICO	1-800-682-3180	www.samsung.com/latin
REP. DOMINICA	1-800-751-2676	www.samsung.com/latin
REPUBLIC OF IRELAND	0818 717 100	www.samsung.com/uk
RUSSIA	8-800-555-55-55	www.samsung.ru
SINGAPORE	1800-SAMSUNG (7267864)	www.samsung.com/sg
SLOVAKIA	0800-SAMSUNG (726786)	www.samsung.com/sk
SOUTH AFRICA	0860 726 7864 (SAMSUNG)	www.samsung.com/za
SPAIN	902 10 11 30	www.samsung.com/es
SWEDEN	0771-400 200	www.samsung.com/se
SWITZERLAND	0800-7267864	www.samsung.com/ch/
TAIWAN	0800-329-999	www.samsung.com/tw
THAILAND	1800-29-3232 02-689-3232	www.samsung.com/th
TRINIDAD & TOBAGO	1-800-7267-864	www.samsung.com/latin
TURKEY	444 77 11	www.samsung.com.tr
U.A.E	800-SAMSUNG (7267864)	www.samsung.com/mea
U.K	0870 SAMSUNG (7267864)	www.samsung.com/uk
U.S.A.	1-800-SAMSUNG (7267864)	www.samsung.com
UKRAINE	8-800-502-0000	www.samsung.ua
UZBEKISTAN	8-800-120-0400	www.samsung.com.uz
VENEZUELA	0-800-100-5303	www.samsung.com/latin
VIETNAM	1 800 588 889	www.samsung.com/vn

CONTENIDOS

1. Introducción	
Características especiales	1.1
Descripción general de la impresora	1.2
Entender el LED Estado	1.5
Información adicional	1.6
Selección de la ubicación	1.6
2. Configurar el sistema	
Visión general de la máquina	2.1
Cambiar el idioma del LCD	2.2
Ajustar la fecha y la hora	2.2
Cambiar el modo predeterminado (sólo en el modelo SCX-5530FN)	2.2
Ajustar los sonidos (sólo en el modelo SCX-5530FN)	2.3
Introducir caracteres utilizando el teclado numérico	2.3
Utilizar los modos de ahorro	2.4
Ajustar el tiempo de espera del trabajo	2.4
3. Visión general del software	
Software suministrado	3.1
Características del controlador de la impresora	3.2
Requisitos del sistema	3.2
4. Configurar la red	
Introducción	4.1
Sistema operativos soportados	4.1
Configurar TCP/IP	4.1
Configurar EtherTalk	4.2
Configurar los tipos de tramas IPX	4.2
Establecer la velocidad de Ethernet	4.3
Restablecer la configuración de red	4.3
Imprimir una página de configuración de red	4.3
Uso del programa SetIP	4.3
5. Carga de originales y materiales de impresión	
Carga de originales	5.1
Selección de materiales de impresión	5.2
Carga de papel	5.5
Ajuste del tipo y tamaño del papel	5.8
Selección de la ubicación de salida	5.8
6. Copia	
Selección de la bandeja de papel	6.1
Copia	6.1
Cambio de la configuración para cada copia	6.1
Cambio de la configuración de copia predeterminada	6.2
Uso de funciones de copia especiales	6.2
Copia por las dos caras del papel (sólo en el modelo SCX-5530FN)	6.4
Configurar el tiempo de espera de la copia	6.4

7. Impresión básica	
Imprimir un documento	7.1
Cancelar un trabajo de impresión	7.1
8. Escaneado	
Fundamentos de impresión	8.1
Escanear a una aplicación utilizando una conexión local	8.1
Escanear utilizando una conexión de red	8.2
Cambiar los ajustes de cada trabajo de escaneado	8.5
Cambiar los ajustes predeterminados de escaneado	8.5
Configurar la Agenda	8.6
9. Envío de fax (sólo en el modelo SCX-5530FN)	
Envío de fax	
Configurar el encabezado del fax	9.1
Ajustes del documento	9.1
Envío de un fax automáticamente	9.2
Envío de un fax manualmente	9.2
Confirmación de una transmisión	9.3
Rellamada automática	9.3
Rellamada al último número marcado	9.3
Recepción de un fax	
Selección de la bandeja de papel	9.3
Cambio de los modos de recepción	9.3
Recepción automática en modo Fax	9.4
Recepción manual en modo Telefono	9.4
Recepción manual con un teléfono auxiliar	9.4
Recepción automática en modo Contest./Fax	9.4
Recepción de faxes utilizando el modo DRPD	9.4
Recepción en el modo de recepción segura	9.5
Recepción de un fax en la memoria	9.5
Impresión de faxes recibidos por las dos caras del papel	9.6
Otras formas de enviar un fax	
Envío de un fax a varios destinos	9.6
Envío diferido de fax	9.7
Envío de un fax prioritario	9.7
Reenvío de faxes	9.8
10. Configurar el Fax (sólo en el modelo SCX-5530FN)	
Modificación de las opciones de configuración de fax	10.1
Cambio de la configuración de documento predeterminada	10.2
Impresión automática del informe de fax enviado	10.3
Configurar la Agenda	10.3
11. Usar la memoria flash USB (sólo en el modelo SCX-5530FN)	
Acerca de la memoria USB	11.1
Enchufar un dispositivo de memoria USB	11.1
Escanear a un dispositivo de memoria USB	11.1
Imprimir desde un dispositivo de memoria USB	11.2
Realizar copias de seguridad de datos	11.3
Administrar la memoria USB	11.3

12. Realizar el pedido de suministros y accesorios	
Cartuchos de tóner	12.1
Accesorios	12.1
Cómo realizar el pedido	12.1
13. Mantenimiento	
Informes de impresión	13.1
Limpiar la impresora	13.2
Mantener el cartucho de tóner	13.3
Piezas de mantenimiento	13.7
Controlar su impresora desde el sitio web	13.8
Comprobar el número de serie de la impresora	13.8
14. Solución de problemas	
Solucionar atascos de documentos	14.1
Solucionar atascos de papel	14.2
Entender los mensajes de pantalla	14.7
Mensajes relacionados con el cartucho de tóner	14.11
Resolver otros problemas	14.12
15. Instalación de accesorios	
Precauciones al instalar los accesorios	15.1
Instalación de una memoria DIMM	15.1
16. Especificaciones	
Especificaciones generales	16.1
Especificaciones de la impresora	16.1
Especificaciones del escáner y de la copiadora	16.2
Especificaciones del fax (sólo en el modelo SCX-5530FN)	16.2

Índice alfabético

Información importante sobre precauciones y seguridad

Cuando utilice el equipo, tenga en cuenta las siguientes medidas de seguridad básicas para reducir el riesgo de incendio, descarga eléctrica y daños físicos:

- 1 Lea todas las instrucciones hasta comprenderlas.
- 2 Aplique el sentido común siempre que utilice aparatos eléctricos.
- 3 Siga todas las advertencias e instrucciones marcadas en el producto y en la documentación adjunta al mismo.
- 4 Si existe una instrucción de funcionamiento que entre en conflicto con la información de seguridad, preste atención a la seguridad. Puede que haya malinterpretado las instrucciones de funcionamiento. Si no puede resolver el conflicto, póngase en contacto con su distribuidor o representante para que le proporcione ayuda.
- 5 Desconecte el equipo de la toma de CA y de la salida del teléfono antes de comenzar con la limpieza. No utilice limpiadores líquidos ni aerosoles. Utilice únicamente un paño húmedo.
- 6 No coloque el equipo en una plataforma, mesa o carrito inestable. Podría caerse y dañarse seriamente.
- 7 No coloque nunca el equipo encima o cerca de un radiador, calentador, aparato de aire acondicionado o de ventilación.
- 8 No coloque nada encima de los cables de alimentación. No sitúe su equipo en lugares de paso en los que las personas puedan caminar sobre los cables.
- 9 No sobrecargue las tomas de alimentación ni los cables de extensión ya que pueden reducir el rendimiento y pueden suponer un riesgo de incendio o de descarga eléctrica.
- 10 No permita que ningún animal toque el cable telefónico ni los cables de conexión con la PC.
- 11 No introduzca ningún objeto en el equipo a través de las aberturas de la carcasa. Estos objetos podrían entrar en contacto con puntos de voltaje peligrosos y provocar riesgos de incendio o descarga eléctrica. No derrame ningún líquido en el interior o exterior del equipo.
- 12 El equipo tal vez posea una cubierta pesada para ejercer un nivel de presión óptimo sobre el documento y así obtener la mejor calidad de digitalización o envío de fax (por lo general equipos planos). En este caso, baje la cubierta después de colocar el documento sobre el cristal del escáner, mediante un movimiento lento hacia abajo hasta que se ubique en su posición.
- 13 Para reducir el riesgo de descarga eléctrica, no desmonte el equipo. Llévelo a un servicio técnico calificado si necesita repararlo. La apertura o extracción de las cubiertas pueden exponerlo a voltajes peligrosos u otros riesgos. Un montaje incorrecto puede provocar descargas eléctricas al volver a utilizar la unidad.
- 14 Desconecte el equipo de la PC, la salida de teléfono y la toma de CA, y consulte al servicio técnico en las siguientes situaciones:
 - Si alguna parte del cable de suministro eléctrico, del cable de conexión o del enchufe se encuentra dañada o deteriorada.
 - Si se derrama líquido en la unidad.
 - Si la unidad ha estado expuesta a lluvia o agua.
 - Si el producto no funciona correctamente después de haber seguido las instrucciones.
 - Si se ha caído la unidad o la carcasa parece estar dañada.
 - Si la unidad muestra un cambio repentino en el rendimiento.
- 15 Ajuste únicamente los controles que se indican en las instrucciones de funcionamiento. Un ajuste inadecuado de otros controles puede producir un deterioro en la unidad y precisará de un trabajo adicional de un técnico calificado para devolver a la unidad su funcionamiento normal.

- 16 Evite utilizar su equipo durante una tormenta eléctrica. Existe un riesgo remoto de descarga eléctrica. Si es posible, se recomienda desconectar el cable de alimentación de CA del teléfono durante una tormenta.
- 17 Utilice el cable de corriente proporcionado con el equipo para emplear el equipo con total seguridad. Si utiliza un cable de más de 2 metros en un equipo a 110 V, deberá emplear un cable de 16 AWG¹ o superior.
- 18 Utilice exclusivamente el cable de línea telefónica número 26 AWG² o superior.
- 19 **GUARDE ESTAS INSTRUCCIONES.**

Samsung declara, bajo su responsabilidad, que este aparato cumple con lo dispuesto en la Directiva 99/05/CE, del Parlamento Europeo y del Consejo de 9 de Marzo de 1999, transpuesta a la legislación española mediante el Real Decreto 1890/2000, de 20 de Noviembre.

Consideraciones medioambientales y de seguridad

Notificación de seguridad del láser

Esta impresora ha obtenido en los Estados Unidos la certificación que garantiza el cumplimiento de los requisitos establecidos en DHHS 21 CFR, capítulo 1, Sección J, para productos láser de Clase I (1). En el resto de los países, la impresora está certificada como producto láser de Clase I, lo que garantiza el cumplimiento de los requisitos de IEC 825.

Los productos láser de la Clase I no se consideran peligrosos. El sistema láser y la impresora han sido diseñados de forma que las personas no puedan estar expuestas a radiaciones de láser superiores al nivel de Clase I durante el funcionamiento normal, el mantenimiento por parte del usuario o en las condiciones de reparación y mantenimiento prescritas.

ADVERTENCIA

No utilice ni realice operaciones de mantenimiento en la impresora sin la cubierta de protección del dispositivo láser/escáner. El rayo reflejado, aunque invisible, puede provocar daños en los ojos. Al utilizar este producto, deberán observarse siempre las precauciones básicas de seguridad, para reducir el riesgo de incendio, descarga eléctrica y lesiones a personas:

	CAUTION - CLASS 3B LASER RADIATION WHEN OPEN AVOID EXPOSURE TO THE BEAM.
	DANGER - LASER RADIATION AVOID DIRECT EXPOSURE TO BEAM.
	DANGER - RADIATIONS INVISIBLES DU LASER EN CAS D'OUVERTURE. EVITER TOUTE EXPOSITION DIRECTE AU FAISCEAU.
	VORSICHT - UNSICHTBARE LASERSTRAHLUNG, WENN ABDECKUNG GEÖFFNET. NICHT DEM STRAHL AUSSETZEN.
	ATTENZIONE - RADIAZIONE LASER INVISIBILE IN CASO DI APERTURA. EVITARE L'ESPOSIZIONE AL FASCIO.
	PRECAUCIÓN - RADIACIÓN LASER INVISIBLE CUANDO SE ABRE. EVITAR EXPONERSE AL RAYO.
	PERIGO - RADIAÇÃO LASER INVISÍVEL AO ABRIR. EVITE EXPOSIÇÃO DIRECTA AO FEIXE.
	GEVAAR - ONZICHTBARE LASERSTRALLEN BIJ GEOPENDE KLEP. DEZE KLEP NIET OPENEN.
	ADVARSEL - USYNLIG LASERSTRÅLNING VED ÅBNING. UNDGÅ UDSÆTTELSE FOR STRÅLNING.
	ADVARSEL - USYNLIG LASERSTRÅLNING NÅR DEKSEL ÅPNES. UNNGÅ EKSPONERING FOR STRÅLEN.
	VARNING - OSYNLIG LASERSTRÅLNING NÅR DENNA DEL ÄR ÖPPEN. STRÅLEN ÄR FARLIG.
	VAROITUS - NÄKYMÄTÖNTÄ LASERSÄTEILYÄ AVATTAESSA. VARO SUORAA ALTIISTUMISTA SÄTEELLE.
	注意 - 严禁揭开此盖, 以免激光泄露灼伤
	주의 - 이 덮개를 열면 레이저광에 노출될 수 있으므로 주의하십시오.

¹ AWG: American Wire Gauge

Seguridad frente al ozono



Durante su funcionamiento normal, esta impresora emite ozono. El ozono emitido no representa ningún riesgo para el operador. Sin embargo, es aconsejable que la máquina esté ubicada en un área bien ventilada.

Si desea obtener información adicional acerca del ozono, póngase en contacto con su distribuidor de Samsung más cercano.

Ahorro de energía

Este equipo incorpora una tecnología avanzada de ahorro de energía que permite reducir el consumo de energía cuando el equipo no está en uso.

El consumo de energía se reduce automáticamente cuando el equipo no recibe datos durante un período prolongado.

Reciclaje



Recicle o deshágase del material de embalaje de este producto siguiendo las normas medioambientales adecuadas.

Eliminación correcta de este producto (material eléctrico y electrónico de descarte)

(Aplicable en la Unión Europea y en países europeos con sistemas de recogida selectiva de residuos)



La presencia de esta marca en el producto o en el material informativo que lo acompaña, indica que al finalizar su vida útil no deberá eliminarse junto con otros residuos domésticos. Para evitar los posibles daños al medio ambiente o a la salud humana que representa la eliminación incontrolada de residuos, separe este producto de otros tipos de residuos y recíclelo correctamente para promover la reutilización sostenible de recursos materiales.

Los usuarios particulares pueden contactar con el establecimiento donde adquirieron el producto, o con las autoridades locales pertinentes, para informarse sobre cómo y dónde pueden llevarlo para que sea sometido a un reciclaje ecológico y seguro.

Los usuarios comerciales pueden contactar con su proveedor y consultar las condiciones del contrato de compra. Este producto no debe eliminarse mezclado con otros residuos comerciales.

Emisiones de radiofrecuencia

Regulaciones FCC

Este dispositivo ha sido probado y cumple los límites establecidos para dispositivos digitales de Clase B, de conformidad con el Apartado 15 de las normas de la FCC. Estos límites se establecen para garantizar una protección razonable frente a interferencias perjudiciales en entornos residenciales. Este equipo genera, utiliza y puede emitir energía de radiofrecuencia y, si no se instala y utiliza de acuerdo con las instrucciones, puede producir interferencias perjudiciales en las comunicaciones por radio. Sin embargo, no existe garantía de que no se produzcan interferencias en una instalación en particular. En caso de que este equipo produzca interferencias perjudiciales para la recepción de radio o televisión, lo cual puede determinarse encendiendo y apagando el equipo, se recomienda al usuario que trate de corregir las interferencias adoptando una o más de las siguientes medidas:

- Cambiar la orientación o la colocación de la antena receptora.
- Aumentar la separación entre el equipo y el receptor.
- Conectar el equipo en una toma de un circuito distinto del que está conectado el receptor.
- Consultar a su distribuidor o solicitar los servicios de un técnico de radio/TV.

PRECAUCIÓN: Todos los cambios o modificaciones que se efectúen sin el consentimiento del fabricante responsable del cumplimiento podrían invalidar el permiso del usuario para trabajar con el equipo.

Normativa sobre radio-interferencias para Canadá

Este aparato digital no excede los límites de la Clase B sobre la emisión de ruidos en las señales de radio producidos por aparatos digitales, tal y como se expone en las normativas sobre radio-interferencias del Ministerio de Industria de Canadá, ICES-003.

Cet appareil numérique respecte les limites de bruits radioélectriques applicables aux appareils numériques de Classe B prescrites dans la norme sur le matériel brouilleur: "Appareils Numériques", ICES-003 édictée par l'Industrie et Sciences Canada.

Marca de fax

La ley estadounidense de protección al abonado de redes telefónicas de 1991 (Telephone Consumer Protection Act) prohíbe la utilización de computadoras u otros dispositivos electrónicos para enviar mensajes mediante equipos de fax que no especifiquen en el margen superior o inferior de cada página transmitida o en la primera página la siguiente información:

- (1) fecha y hora de la transmisión
- (2) identificación de la empresa, entidad comercial o persona que realiza el envío y
- (3) número de teléfono del equipo que efectúa el envío o bien de la empresa, entidad comercial o persona correspondiente.

La compañía telefónica podrá implementar cambios en sus instalaciones, equipos o procedimientos en la medida que fuese necesario para el desarrollo de sus actividades y no viole las normas y reglamentos establecidos en el apartado 68 emitido por la Comisión Federal de Comunicaciones (FCC, Federal Communication Commission). Si tales modificaciones ocasionaran incompatibilidad entre el equipo de un abonado y los de la compañía, se tuviese que modificar o alterar el equipo, o se afectara su uso o rendimiento, el usuario será debidamente notificado por escrito, a fin de evitar la interrupción del servicio.

Número de equivalencia de llamada

El número de equivalencia de llamada (REN, Ringer Equivalence Number) y el correspondiente al registro en la FCC figuran en la etiqueta situada en la base o en la parte posterior del equipo. En algunos casos la compañía telefónica podría solicitar esos números.

El número de equivalencia de llamada determina la carga eléctrica de la línea telefónica y resulta útil para establecer si existe "sobrecarga". La instalación de varios tipos de equipamiento en la misma línea telefónica podría ocasionar problemas en el envío y recepción de llamadas, especialmente en el timbre de llamada de los llamados entrantes. La suma de todos los números de equivalencia de llamada del equipamiento conectado a la línea telefónica debería ser menor a cinco, a fin de asegurar un servicio adecuado por parte de la compañía telefónica. El total de esta suma puede no aplicarse en su línea. Si alguno de los equipos telefónicos evidencia fallas en su funcionamiento, desconéctelo de inmediato de la línea telefónica, ya que podría dañar la red.

ADVERTENCIA:

Las regulaciones de la FCC establecen que los cambios o alteraciones al equipo que no hayan sido expresamente aprobados por el fabricante podrían inhabilitar al usuario para operarlo. En caso de que un equipo dañe la red de telefonía, la compañía telefónica deberá notificar al cliente de la posible interrupción del servicio. Sin embargo, de no ser posible tal notificación previa, la compañía podrá interrumpir el servicio momentáneamente, siempre que:

- a) notifique de inmediato al usuario;
- b) se dé al cliente la posibilidad de corregir el problema del equipo;
- c) se informe al cliente de su derecho a presentar un reclamo ante la FCC conforme a los procedimientos establecidos en el apartado 68, subapartado E.

Asimismo, deberá tener en cuenta que:

- El equipo no está diseñado para conectarse con sistemas PBX digitales.
- Si intenta conectar un módem a la computadora o al fax en la misma línea telefónica que la del equipo, podrían surgir problemas de envío y recepción en todos los dispositivos. Se recomienda no conectar ningún otro equipo a la línea, a excepción del teléfono.
- Si reside en una zona donde son frecuentes las tormentas eléctricas o los picos de alta tensión, se recomienda instalar dispositivos de protección contra sobrecargas para la línea telefónica y la de suministro eléctrico. Podrá adquirir esos dispositivos en su distribuidor o en tiendas especializadas en electrónica y telefonía.
- Cuando desee programar números de emergencia o realizar llamadas de prueba a dichos números, utilice un número que no sea el de emergencia para avisar al operador del servicio de emergencias sobre el procedimiento. El operador le proporcionará más instrucciones sobre cómo probar el número de emergencia.
- Este equipo no puede utilizarse con monedas o en líneas telefónicas compartidas.
- El equipo provoca acoplamiento magnético en instrumentos de audición.
- Puede conectar este equipo a la red telefónica por medio de un tomacorriente modular estándar, USOC RJ-11C.

Declaración de conformidad (países europeos)

Aprobaciones y certificaciones



La marca CE aplicada a este producto simboliza la Declaración de conformidad de Samsung Electronics Co., Ltd. con la siguiente directiva aplicable 93/68/EEC de la Unión europea de las fechas indicadas:

1 de enero de 1995: Directiva del Consejo 73/23/EEC: Aproximación de las leyes de los estados miembros relacionadas con equipos de bajo voltaje.

1 de enero de 1996: Directiva del Consejo 89/336/EEC (92/31/EEC): Aproximación de las leyes de los estados miembros relacionadas con la compatibilidad electromagnética.

9 de marzo de 1999: Directiva del Consejo 1999/5/EC sobre equipos de radio y terminales de telecomunicaciones y sobre el reconocimiento mutuo de su conformidad.

Una declaración completa que define las directivas relevantes y los estándares mencionados se puede obtener del representante de Samsung Electronics Co., Ltd.

Certificado de CE

Certificado para la directiva 1999/5/CE sobre Equipo de radio y equipo de terminales de telecomunicaciones (FAX)

Este producto Samsung ha sido certificado por Samsung para la conexión de un terminal paneuropeo a la red telefónica pública conmutada analógica (PSTN) de acuerdo con la Directiva 1999/5/EC. El producto se ha diseñado para que funcione con las PSTN nacionales y PBX compatibles de los países europeos.

En caso de problemas, debe ponerse en contacto en primera instancia con Euro QA Lab of Samsung Electronics Co., Ltd.

El producto ha sido probado en TS103 021. Como ayuda en el uso y aplicación del equipo de terminales que cumpla con este estándar, el Instituto Europeo de Estándares de Telecomunicaciones (ETSI) ha enviado un documento consultivo (EG 201 121) que contiene notas y requisitos adicionales para garantizar la compatibilidad en red de terminales TS103 021. El producto ha sido diseñado teniendo en cuenta todas las notas consultivas relevantes contenidas en este documento y cumple en su totalidad con todas ellas.

Reemplazo de la ficha incorporada (únicamente para el Reino Unido)

IMPORTANTE

El cable de alimentación principal de este equipo está provisto de una ficha estándar de 13 A (BS 1363) y un fusible de 13 A. Cuando cambie o examine el fusible, debe volver a ajustar el fusible de 13 A correcto. Luego necesita volver a colocar la cubierta del fusible. Si ha perdido la cubierta del fusible, no utilice la ficha hasta que obtenga otra cubierta.

Póngase en contacto con el establecimiento donde adquirió el equipo.

La ficha de 13 A es la que se utiliza con mayor frecuencia en el Reino Unido y debería resultar adecuada. Sin embargo, algunos edificios (principalmente los antiguos) no cuentan con tomas de 13 A normales. En ese caso, necesita adquirir un adaptador de ficha adecuado. No retire la ficha moldeada.

ADVERTENCIA

Si corta la ficha moldeada, deshágase de ella inmediatamente.

No debe volver a colocar cable a la ficha y puede recibir una descarga eléctrica si la conecta a la toma.

ADVERTENCIA IMPORTANTE: Debe conectar el equipo a tierra.

Los hilos metálicos del cable de alimentación principal presentan los siguientes colores:

- Verde y amarillo: Tierra
- Azul: Neutro
- Marrón: Vivo

Si los hilos metálicos del cable de alimentación principal no coinciden con los colores marcados en la ficha, haga lo siguiente:

Debe conectar el cable verde y amarillo a la clavija marcada con la letra "E" o con el símbolo de seguridad "Símbolo de tierra" o de color verde y amarillo o verde.

Debe conectar el cable azul a la clavija marcada con la letra "N" o de color negro.

Debe conectar el cable marrón a la clavija marcada con la letra "L" o de color rojo.

Debe contar con un fusible de 13 A en la ficha, adaptador, o en el tablero de distribución.



EU Declaration of Conformity (R&TTE)

We, Samsung Electronics Co., Ltd.

of Samsung Electronics Co., Ltd.
#259, Gongdan-Dong, Gumi-City, Kyungbuk, Korea 730-030
of Shandong Samsung Telecommunications Co., Ltd.
Sanxing Road, Weihai Hi-Tech, IDZ Shandong Province, China 264209
(factory name, address)

declare under our sole responsibility that the product

Multi-Function Printer
model "SCX-5530FN, SCX-5330N"

to which this declaration relates is in conformity with

R&TTE Directive 1999/5/EC (Annex II)
Low Voltage Directive 73/23/EEC
EMC Directive 89/336/EEC , 92/31/EEC

By application of the following standards

R&TTE : TS 103 021, EG 201 121 V1.1.3(2000-02)

LVD : EN 60950-1:2001+ A11

EMC : EN 55022:1998+A1:2000+A2:2003

EN 55024:1998+A1:2001+A2:2003

EN61000-3-2:2000 EN61000-3-3:1995+A1:2001

(Manufacturer)

Samsung Electronics Co., Ltd.
#259, Gongdan-Dong, Gumi-City
Gyungbuk, Korea 730-030
2005-12-26

(place and date of issue)

Whan-Soon Yim / Senior Manager

(name and signature of authorized person)

(Representative in the EU)

Samsung Electronics Euro QA Lab.
Blackbushe Business Park, Saxony Way
Yateley, Hampshire, GU46 6GG, UK
2005-12-26

(place and date of issue)

Yong-Sang Park / Manager

(name and signature of authorized person)

1 Introducción

Gracias por adquirir este producto multifunción Samsung. Este equipo ofrece funciones de impresión, copia, escaneado y fax (sólo en el modelo SCX-5530FN).

En este capítulo se incluye:

- **Características especiales**
- **Descripción general de la impresora**
- **Entender el LED Estado**
- **Información adicional**
- **Selección de la ubicación**

Características especiales

Este nuevo equipo cuenta con funciones especiales que mejoran la calidad de la impresión. Esta impresora ofrece:

Impresión con una calidad y velocidad superiores

DPI
1200

- Puede imprimir con una resolución de hasta **1200 ppp [Óptima]**. Consulte la **Sección de software**.
- Este equipo imprime en papel de tamaño A4 hasta 28 ppm^a y papel tamaño Carta hasta 30 ppm.
- Para la impresión a doble cara, el equipo imprime papel de tamaño A4 hasta 19 imágenes por minuto^b y papel tamaño Carta hasta 21 imágenes por minuto.

Flexibilidad en la carga de papel

250

- La **bandeja especial** admite papeles con membrete, sobres, etiquetas, transparencias, materiales de tamaño personalizado, postales y papel de gran gramaje. La **bandeja especial** admite hasta 50 hojas de papel normal.
- La **bandeja 1 de 250 hojas** y la **bandeja opcional 2 de 250 hojas** admiten papel normal de varios tamaños.

Creación de documentos profesionales



- Impresión de **marcas de agua**. Puede personalizar sus documentos agregándoles palabras, tales como "Confidencial". Consulte la **Sección de software**.
- Impresión de **pósters**. El texto y los gráficos de cada página del documento se amplían e imprimen a lo largo de la hoja de papel y posteriormente se pegan para formar un póster. Consulte la **Sección de software**.

Ahorro de tiempo y dinero

- Puede imprimir varias páginas en una sola hoja para ahorrar papel.
- Puede usar formularios y membretes preimpresos en papel normal. Consulte la **Sección de software**.
- Cuando no se está utilizando, el equipo **ahorra energía** automáticamente al reducir en forma sustancial el consumo de energía eléctrica.

a. páginas por minuto

b. imágenes por minuto

Amplíe la capacidad del equipo



- El modelo SCX-5330N tiene 64 MB de memoria ampliable a 320 MB. El modelo SCX-5530FN tiene 96 MB de memoria ampliable a 320 MB.
- Puede añadir una bandeja opcional 2 de 250 hojas al equipo. Esta bandeja le permite añadir papel al equipo con menor frecuencia.
- Emulación Zoran IPS* (PS) permite la impresión PS (sólo sólo en el modelo SCX-5530FN).

* Emulación Zoran IPS compatible con PostScript 3



• © Copyright 1995-2005, Zoran Corporation. Reservados todos los derechos. Zoran, el logotipo de Zoran, IPS/PS3 y OneImage son marcas comerciales de Zoran Corporation.

* Fuentes 136 PS3

Incluye UFST y MicroType de Monotype Imaging Inc.

Impresión en diferentes entornos

- Puede imprimir en **Windows 98/Me/NT 4.0/2000/XP/2003**.
- El equipo es compatible con diversos sistemas **Linux**.
- El equipo es compatible con diversos sistemas **Macintosh** (sólo en el modelo SCX-5530FN).
- El equipo puede utilizarse con **USB** e interfaz en **paralelo**.

Utiliza dispositivos de memoria flash USB

Si tiene un dispositivo de memoria USB, puede utilizarlo con su equipo de diversas formas.

- Puede escanear documentos y guardarlos en el dispositivo.
- Puede imprimir directamente los datos almacenados en el dispositivo.
- Puede hacer una copia de seguridad de los datos y restaurar los archivos de seguridad a la memoria del equipo.

Funciones del equipo

La tabla que aparece a continuación muestra una descripción general de las funciones compatibles con el equipo.

(I: Instalado, O: Opción, ND: No disponible)

Funciones	SCX-5330N	SCX-5530FN
Paralelo IEEE 1284	I	I
USB 2.0	I	I
Memoria USB	ND	I
Emulación PostScript	ND	I
Interfaz de red (Ethernet 10/100 Base TX)	I	I
Impresión a doble cara ¹	ND	I

1. Impresión por las dos caras del papel.

Descripción general de la impresora

A continuación, se presentan los componentes principales del equipo.

Vista frontal

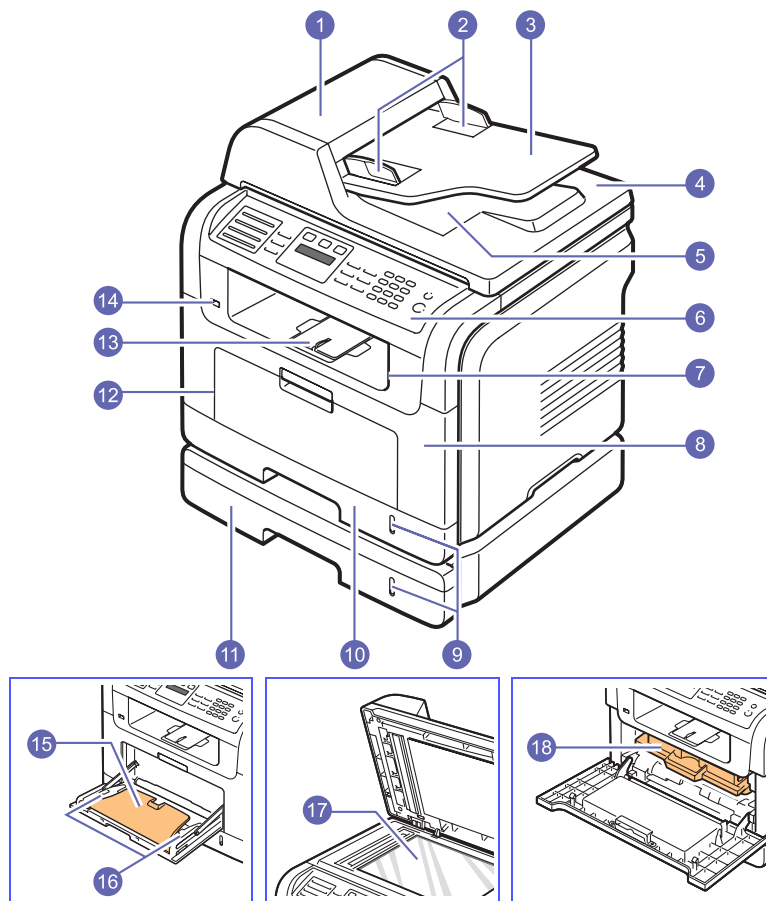

* La figura anterior muestra un SCX-5530FN con todos los accesorios disponibles.

1	ADA (alimentador automático de documentos) ¹	10	bandeja 1
2	guías de anchura del documento	11	bandeja opcional 2
3	bandeja de entrada de documentos	12	bandeja especial
4	tapa del escáner	13	soporte de salida
5	bandeja de salida de documentos	14	puerto de memoria USB
6	panel de control	15	extensión de bandeja especial
7	bandeja de salida	16	guías de anchura del papel de la bandeja especial
8	cubierta frontal	17	lente de escaneado
9	indicador del nivel de papel	18	cartucho de tóner

1. El alimentador automático de documentos se utiliza como ADA en este manual del usuario.

Vista posterior

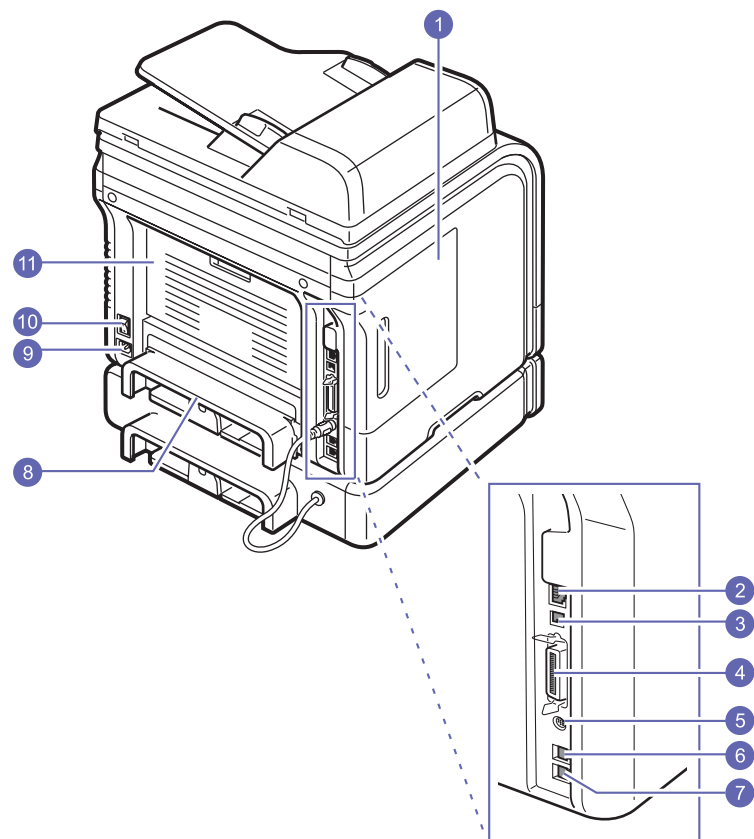

* La figura anterior muestra un SCX-5530FN con todos los accesorios disponibles.

1	cubierta de la placa de control	7	toma de teléfono auxiliar (EXT) ¹
2	puerto de red	8	unidad a doble cara ^a
3	puerto USB	9	conector del cable de alimentación
4	puerto paralelo	10	interruptor de encendido
5	conector del cable de la bandeja opcional 2	11	cubierta posterior
6	toma de línea telefónica (LÍNEA) ^a		

1. sólo en el modelo SCX-5530FN.

Descripción general del panel de control (SCX-5530FN)

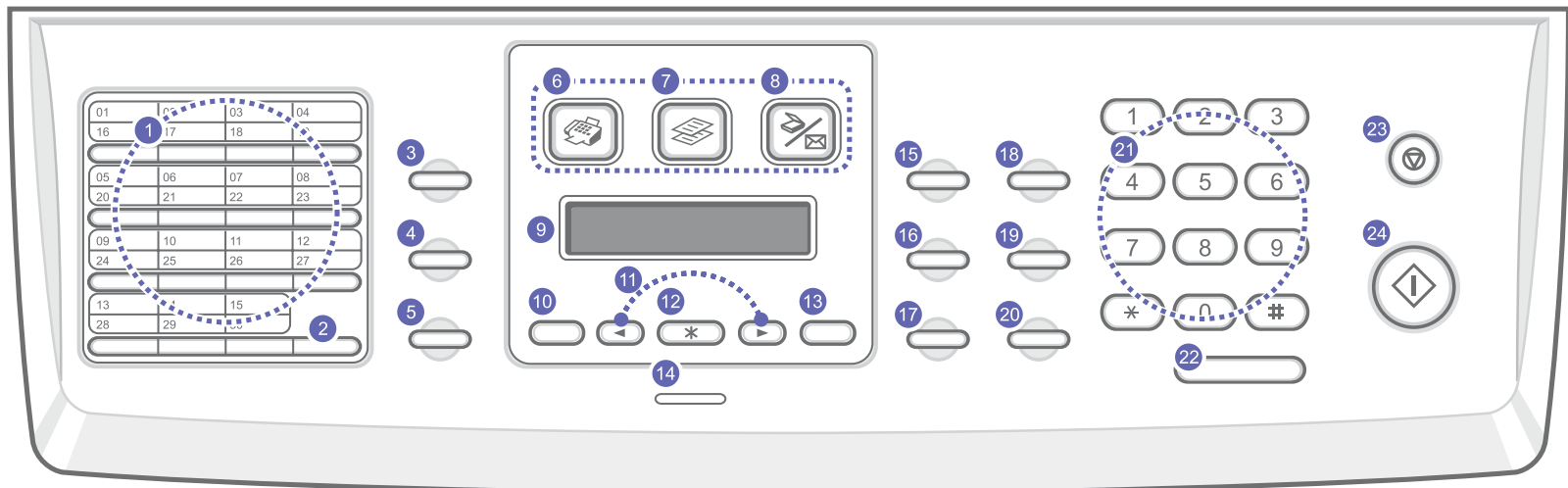

1	Botones de acceso rápido: Permite guardar los números de fax y las direcciones de correo electrónico más utilizadas e introducir las pulsando sólo unos botones.	13	Atrás: Permite regresar al nivel superior del menú.
2	Mayúsculas: Permite cambiar los botones de acceso rápido para acceder a los números del 16 al 30.	14	Estado: Muestra el estado del equipo. Consulte la página 1.5.
3	Agenda: Permite guardar en la memoria los números de fax más utilizados o buscar los números de fax y las direcciones de correo electrónico almacenadas. También permite imprimir un listado con el contenido de la Libreta de direcciones/Agenda .	15	Contraste: Ajusta el brillo del documento para el proceso de copia actual.
4	Resolución: Ajusta la resolución del documento para el proceso de fax actual.	16	Tipo de original: Selecciona el tipo de documento para el proceso de copia actual.
5	Rellam/Pausa: En modo de espera, vuelve a marcar el último número o, en modo de edición, inserta una pausa en un número de fax.	17	Reducir/Ampliar: Imprime una copia de mayor o menor tamaño que el original.
6	Fax: Activa el modo Fax.	18	Impresión USB: Permite imprimir directamente archivos almacenados en un dispositivo de memoria USB mientras está conectado al puerto de memoria USB en la parte frontal del equipo.
7	Copia: Activa el modo de copia.	19	A 2 caras: Permite imprimir documentos por las dos caras del papel.
8	Escanear/Email: Activa el modo de escaneado.	20	Ahorro tóner: Permite ahorrar en el uso del tóner durante la impresión.
9	Pantalla: Muestra el estado actual y los mensajes del sistema durante el funcionamiento del equipo.	21	Teclado numérico: Marca un número o introduce caracteres alfanuméricos.
10	Menú: Entra en el modo de menú y permite desplazarse por los menús disponibles.	22	Marc. Manual: Permite establecer la conexión telefónica.
11	Botones de desplazamiento: Permiten desplazarse por las opciones disponibles en el menú seleccionado y aumentar o reducir los valores.	23	Parar/Borrar: Detiene una operación en cualquier momento. En modo de espera, elimina/cancela las opciones de copiado, tales como oscuridad, configuración del tipo de documento, tamaño de la copia y número de copias.
12	OK: Confirma la selección de la pantalla.	24	Iniciar: Inicia un trabajo.

Descripción general del panel de control (SCX-5330N)

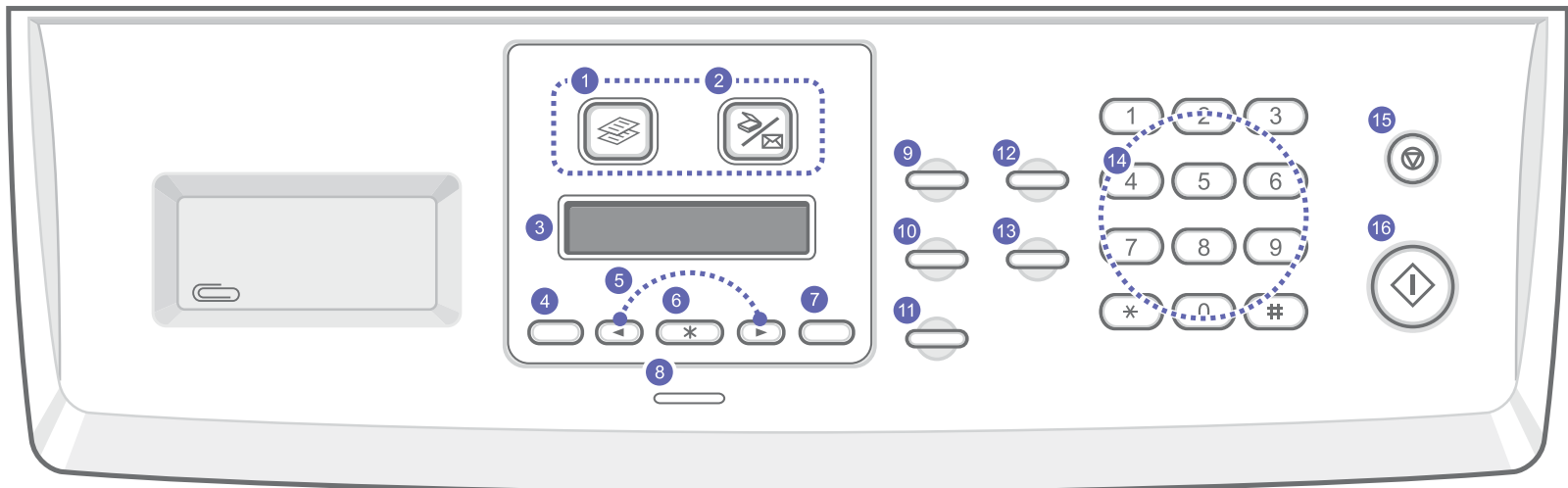

1	Copia: Activa el modo de copia.	9	Contraste: Ajusta el brillo del documento para el proceso de copia actual.
2	Escanear/Email: Activa el modo de escaneado.	10	Tipo de original: Selecciona el tipo de documento para el proceso de copia actual.
3	Pantalla: Muestra el estado actual y los mensajes del sistema durante el funcionamiento del equipo.	11	Reducir/Ampliar: Imprime una copia de mayor o menor tamaño que el original.
4	Menú: Entra en el modo de menú y permite desplazarse por los menús disponibles.	12	Agenda: Permite buscar las direcciones de correo electrónico almacenadas. También permite imprimir un listado con el contenido de la Libreta de direcciones .
5	Botones de desplazamiento: Permiten desplazarse por las opciones disponibles en el menú seleccionado y aumentar o reducir los valores.	13	Ahorro tóner: Permite ahorrar en el uso del tóner durante la impresión.
6	OK: Confirma la selección de la pantalla.	14	Teclado numérico: Marca un número o introduce caracteres alfanuméricos.
7	Atrás: Permite regresar al nivel superior del menú.	15	Parar/Borrar: Detiene una operación en cualquier momento. En modo de espera, elimina/cancela las opciones de copiado, tales como resolución, configuración del tipo de documento, tamaño de la copia y número de copias.
8	Estado: Muestra el estado del equipo. Consulte la página 1.5.	16	Iniciar: Inicia un trabajo.



Nota

Utilice el área que sobresale a la derecha del panel de control para guardar clips con el fin de encuadernar las hojas impresas.

Entender el LED Estado



El LED **Estado** situado en el panel de control le muestra el estado de la máquina. Consulte la siguiente tabla para conocer el estado de la máquina.

Estado		Descripción
Desactivado		<ul style="list-style-type: none"> La máquina no está en línea. La máquina está en el modo de Ahorro de energía. Cuando se reciben datos o cuando se pulsa cualquier botón, pasa a estar en línea automáticamente.
Verde	Sí	La máquina está conectado en línea y listo para ser utilizado.
	Intermitente	<ul style="list-style-type: none"> Cuando la retroiluminación parpadea lentamente, significa que la máquina está recibiendo datos del ordenador. Cuando la retroiluminación parpadea deprisa, significa que la máquina está imprimiendo datos.

Estado		Descripción
Red	Sí	<ul style="list-style-type: none"> El cartucho de tóner está totalmente agotado. Retire el cartucho de tóner usado e instale uno nuevo. Consulte la página 13.5. Se ha producido un atasco de papel. Para resolver el problema, consulte la página 14.2. La cubierta frontal está abierta. Cierre la cubierta frontal. No hay papel en la bandeja. Cargue papel en la bandeja. El cartucho de tóner instalado no es genuino y se seleccionó Parar en el indicador Tóner no orig.. Consulte la página 14.11. La duración del cartucho de tóner ha finalizado y se seleccionó Parar en el indicador Tóner agotado. Consulte la página 14.11. La máquina se ha detenido a causa de un error grave. Compruebe el mensaje de la pantalla. Consulte la página 14.7 para obtener detalles sobre el significado del mensaje de error.
	Intermitente	<ul style="list-style-type: none"> Se ha producido un error leve y la máquina está esperando a que se solvente. Compruebe el mensaje de la pantalla. Cuando se soluciona el problema, la máquina se vuelve a poner en marcha. El cartucho de tóner instalado no es genuino y se seleccionó Continuar en el indicador Tóner no orig.. Consulte la página 14.11. La duración del cartucho de tóner ha finalizado y se seleccionó Continuar en el indicador Tóner agotado. Consulte la página 14.11. El nivel del cartucho de tóner es bajo. Pida un cartucho de tóner nuevo. Puede mejorar la calidad de impresión temporalmente distribuyendo uniformemente el tóner. Consulte la página 13.4.

Información adicional

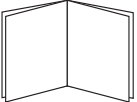
Encontrará más información acerca de cómo configurar y utilizar el equipo, en formato impreso o electrónico, en las siguientes direcciones.

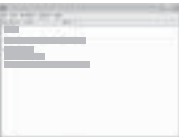
<p>Manual de instalación rápida</p> 	<p>Proporciona información sobre cómo configurar el equipo. Por lo tanto, asegúrese de seguir las instrucciones del manual para tener el equipo preparado para funcionar correctamente.</p>
<p>Manual del usuario en línea</p> 	<p>Proporciona instrucciones detalladas para utilizar todas las funciones del equipo y contiene información acerca del mantenimiento, localización y resolución de averías e instalación de accesorios en el equipo.</p> <p>Este manual del usuario también contiene la Sección de software que proporciona información sobre cómo imprimir documentos con el equipo en diversos sistemas operativos y cómo utilizar las utilidades de software que se han suministrado.</p> <p>Nota  Puede acceder al manual del usuario en otros idiomas desde la carpeta Manual del CD de software de impresión.</p>
<p>Ayuda del controlador de impresora</p> 	<p>Proporciona información de ayuda sobre las propiedades del controlador de impresora e instrucciones para configurar las propiedades de impresión. Para acceder a una pantalla de ayuda del controlador de impresora, haga clic en Ayuda del cuadro de diálogo de propiedades de impresora.</p>
<p>web</p>	<p>Si tiene acceso a Internet, puede obtener ayuda, asistencia, controladores de impresora, manuales e información para realizar pedidos en el sitio web Samsung, www.samsungprinter.com.</p>

Selección de la ubicación

Seleccione un lugar estable y plano que disponga del espacio suficiente para que el aire circule correctamente. Deje espacio suficiente para abrir las cubiertas y las bandejas.

Esta zona debe estar bien ventilada y permanecer alejada de la luz solar directa o de cualquier fuente de calor, frío y humedad. No coloque el equipo cerca del borde del escritorio o de la mesa.

Espacio necesario

- **Parte frontal:** 482,6 mm (espacio suficiente para que se pueda extraer la bandeja de papel)
- **Parte posterior:** 100 mm (espacio suficiente para una ventilación correcta)
- **Parte derecha:** 100 mm (espacio suficiente para una ventilación correcta)
- **Parte izquierda:** 100 mm (espacio suficiente para una ventilación correcta)

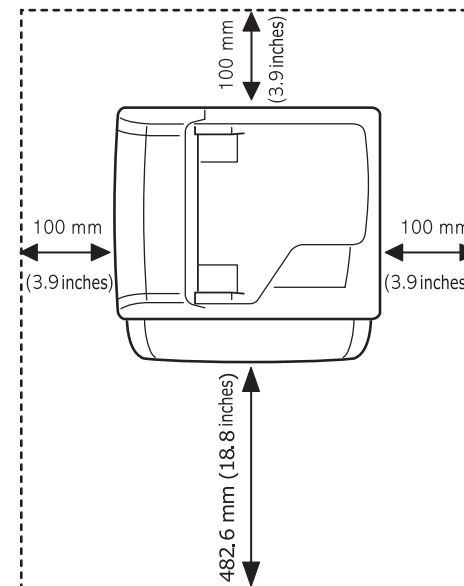

2 Configurar el sistema

Este capítulo le ofrece una visión general de los menús disponibles en la máquina y unas instrucciones que le guían paso a paso para configurar los sistemas de la máquina.

En este capítulo se incluye:

- **Visión general de la máquina**
- **Cambiar el idioma del LCD**
- **Ajustar la fecha y la hora**
- **Cambiar el modo predeterminado (sólo en el modelo SCX-5530FN)**
- **Ajustar los sonidos (sólo en el modelo SCX-5530FN)**
- **Introducir caracteres utilizando el teclado numérico**
- **Utilizar los modos de ahorro**
- **Ajustar el tiempo de espera del trabajo**

Los menús de las celdas coloreadas únicamente están disponibles con SCX-5530FN.

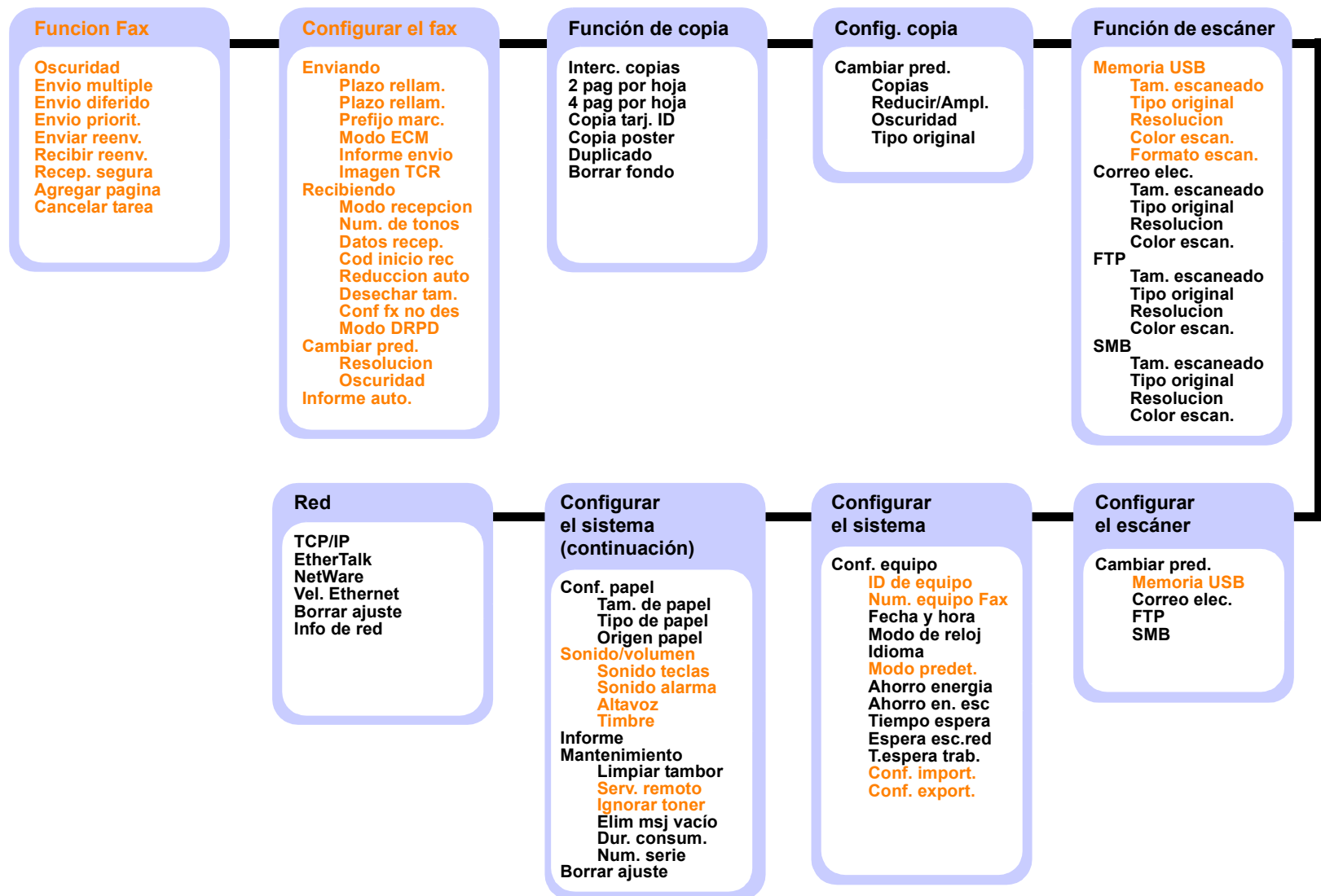

Cambiar el idioma del LCD

Para cambiar el idioma que aparece en la pantalla del panel de control, siga los pasos que se indican a continuación:

- 1 Pulse **Menú** hasta que aparezca **Conf. sistema** en la línea inferior de la pantalla y pulse **OK**.
- 2 Pulse **OK** cuando aparezca **Conf. equipo**.
- 3 Pulse los botones de **desplazamiento** hasta que aparezca **Idioma** y pulse **OK**.
- 4 Pulse los botones de **desplazamiento** hasta que aparezca el idioma que busca y pulse **OK**.
- 5 Pulse **Parar/Borrar** para volver al modo de espera.

Ajustar la fecha y la hora

La fecha y la hora actuales se muestran en la pantalla cuando la máquina está encendida y lista para trabajar. En la máquina SCX-5530FN, todos los faxes tendrán la fecha y la hora impresas.



Nota

Si se interrumpe el suministro eléctrico de la máquina, deberá volver a configurar la fecha y la hora cuando se restablezca la alimentación.

- 1 Pulse **Menú** hasta que aparezca **Conf. sistema** en la línea inferior de la pantalla y pulse **OK**.
- 2 Pulse **OK** cuando aparezca **Conf. equipo**.
- 3 Pulse los botones de **desplazamiento** hasta que aparezca **Fecha y hora** y pulse **OK**.
- 4 Introduzca la fecha y la hora correctas con el teclado numérico.

Mes = 01 12
Día = 01 31
Año = requiere cuatro dígitos
Hora = 01 12 (modo de 12 horas)
00 23 (modo de 24 horas)
Minuto = 00 59



Nota

El formato de la fecha puede variar de un país a otro.

También puede utilizar los botones de **desplazamiento** para colocar el cursor debajo del dígito que quiere corregir e introducir un nuevo número.

- 5 Para seleccionar **AM** o **PM** para el formato de 12 horas, pulse los botones **✕** o **⌘** o el botón de cualquier número.

Cuando el cursor no esté bajo el indicador AM o PM, al pulsar el botón **✕** o **⌘** el cursor se moverá hasta el indicador.

Puede cambiar el modo del reloj al formato de 24 horas (por ejemplo 01:00 PM aparecerá como 13:00). Si desea obtener información más detallada, consulte la siguiente sección.

- 6 Pulse **OK** para guardar la fecha y la hora.
Si introduce un número equivocado, aparecerá **Fuera de rango** y la máquina no proseguirá al siguiente paso. Cuando ocurra esto, tan solo tendrá que volver a introducir el número.
- 7 Pulse **Parar/Borrar** para volver al modo de espera.

Cambiar el modo reloj

Puede ajustar la máquina para que muestre la hora actual usando el formato de 12 horas o el de 24 horas.

- 1 Pulse **Menú** hasta que aparezca **Conf. sistema** en la línea inferior de la pantalla y pulse **OK**.
- 2 Pulse **OK** cuando aparezca **Conf. equipo**.
- 3 Pulse los botones de **desplazamiento** hasta que aparezca **Modo de reloj** y pulse **OK**.
- 4 Pulse los botones de **desplazamiento** para seleccionar el otro modo y pulse **OK**.
- 5 Pulse **Parar/Borrar** para volver al modo de espera.

Cambiar el modo predeterminado

(sólo en el modelo SCX-5530FN)

La máquina viene predeterminado en el modo Fax. Puede cambiar este modo predeterminado de Fax al modo de Copia.

- 1 Pulse **Menú** hasta que aparezca **Conf. sistema** en la línea inferior de la pantalla y pulse **OK**.
- 2 Pulse **OK** cuando aparezca **Conf. equipo**.
- 3 Pulse los botones de **desplazamiento** hasta que aparezca **Modo predet.** y pulse **OK**.
- 4 Pulse los botones de **desplazamiento** hasta que aparezca el modo predeterminado que busca y pulse **OK**.
- 5 Pulse **Parar/Borrar** para volver al modo de espera.

Ajustar los sonidos (sólo en el modelo SCX-5530FN)

Puede controlar los siguientes sonidos:

- **Sonido teclas:** Enciende y apaga el sonido de la tecla. Con esta opción en **Activado**, suena un tono cada vez que se pulsa una tecla.
- **Sonido alarma:** Enciende y apaga el sonido de la alarma. Con esta opción en **Activado**, suena un tono de alarma cada vez que se produce un error o finaliza una comunicación de fax.
- **Altavoz:** Enciende o apaga los sonidos de la línea de teléfono en el altavoz, como por ejemplo un tono de marcado o un tono de fax. Con esta opción en **Com.** que significa "Común", el altavoz está encendido hasta que responde el contestador remoto.

Puede regular el volumen utilizando el **Marc. Manual**.

- **Timbre:** Ajusta el volumen del tono de llamada. Para regular el volumen del tono de llamada, puede elegir **Desactivado**, **Bajo**, **Med**, y **Alto**.

Altavoz, tono de llamada, sonido de tecla y sonido de alarma

- 1 Pulse **Menú** hasta que aparezca **Conf. sistema** en la línea inferior de la pantalla y pulse **OK**.
- 2 Pulse los botones de **desplazamiento** hasta que aparezca **Sonido/volumen** y pulse **OK**.
- 3 Pulse los botones de **desplazamiento** hasta que aparezca la opción de sonido que busca y pulse **OK**.
- 4 Pulse los botones de **desplazamiento** hasta que aparezca el estado o el volumen para el sonido que ha seleccionado y pulse **OK**.
- 5 Cuando sea necesario, repita los pasos 3 al 5 para otros sonidos.
- 6 Pulse **Parar/Borrar** para volver al modo de espera.

Volumen del altavoz

- 1 Pulse **Marc. Manual**. Escuchará un tono de marcación.
- 2 Pulse los botones de **desplazamiento** hasta que consiga el volumen que desea.
- 3 Pulse **Marc. Manual** para guardar el cambio efectuado y volver al modo de espera.



Nota

Puede ajustar el volumen del altavoz sólo si está conectado a la línea telefónica.

Introducir caracteres utilizando el teclado numérico

Para realizar ciertas tareas, puede que tenga que introducir nombres y números. Por ejemplo, al configurar la máquina, introduce su nombre o el nombre de su empresa y el número de fax. Cuando guarda números de fax o direcciones de correo electrónico en la memoria, puede que también quiera introducir los nombres correspondientes.

Introducir caracteres alfanuméricos

- 1 Cuando se le solicite que escriba una letra, ubique el botón que lleva el carácter deseado. Pulse el botón varias veces hasta que aparezca en pantalla la letra correcta.

Por ejemplo, para introducir la letra **O**, pulse **6**, con la etiqueta **MNO**.

Cada vez que pulse **6**, la pantalla mostrará una letra diferente: **M**, **N**, **O** y, por último, el número **6**.

Puede introducir caracteres especiales, como por ejemplo espacios, el signo más, etc. Si desea obtener información más detallada, consulte la siguiente sección.

- 2 Para introducir letras adicionales, repita el paso 1.

Si la siguiente letra aparece impresa en el mismo botón, mueve el cursor pulsando el botón derecha de **desplazamiento** y pulse el botón en el que figura la letra que desea. El cursor se desplazará hacia la derecha y la siguiente letra aparecerá en la pantalla.

Puede introducir un espacio pulsando dos veces **1**.

- 3 Cuando haya acabado de introducir letras, pulse **OK**.

Letras del teclado y números

Tecla	Números, letras o caracteres asignados
1	1 Espacio
2	A B C a b c 2
3	D E F d e f 3
4	G H I g h i 4
5	J K L j k l 5
6	M N O m n o 6
7	P Q R S p q r s 7
8	T U V t u v 8
9	W X Y Z w x y z 9
0	+ - , . ' / * # & @ 0

Corregir números o nombres

Si comete un error al introducir un número o un nombre, pulse el botón izquierdo de **desplazamiento** para borrar el último dígito o carácter. A continuación, escriba el número o carácter correcto.

Inserción de una pausa

En algunos sistemas telefónicos, deberá marcar un código de acceso (9, por ejemplo) y esperar un segundo tono de llamada. En dichos casos, debe insertar una pausa en el número de teléfono. Puede introducir una pausa mientras configura los botones de acceso rápido o de marcación rápida.

Para insertar una pausa, pulse **Rellam/Pausa** en el lugar apropiado mientras introduce el número de teléfono. Aparece un - en la pantalla en el lugar correspondiente.

Utilizar los modos de ahorro

Modo de ahorro de tóner

El modo de ahorro de tóner permite que la máquina utilice una cantidad menor de tóner al imprimir cada página. Al activar este modo, aumenta la duración del cartucho de tóner más de lo que cabe esperar con el modo normal, pero disminuye la calidad de impresión.

Para activar o desactivar este modo, pulse **Ahorro tóner**.



Nota

Cuando imprima desde el PC, también puede activar o desactivar el modo de ahorro de tóner en las propiedades de la impresora. Consulte la **Sección de Software**.

Modo de ahorro de energía

El modo de ahorro de energía permite reducir el consumo eléctrico de la máquina cuando nadie lo está utilizando. Puede activar este modo y seleccionar el lapso de tiempo que la máquina debe esperar después de imprimir un trabajo, antes de pasar a un estado de consumo reducido.

- 1 Pulse **Menú** hasta que aparezca **Conf. sistema** en la línea inferior de la pantalla y pulse **OK**.
- 2 Pulse **OK** cuando aparezca **Conf. equipo**.
- 3 Pulse los botones de **desplazamiento** hasta que aparezca **Ahorro energía** y pulse **OK**.
- 4 Pulse los botones de **desplazamiento** hasta que aparezca **Activado** y pulse **OK**.
- 5 Pulse los botones de **desplazamiento** hasta que aparezca el ajuste de tiempo que busca y pulse **OK**.
- 6 Pulse **Parar/Borrar** para volver al modo de espera.

Modo de ahorro de energía del escáner

El modo de ahorro de energía del escáner le permite ahorrar energía desconectando la lámpara del escáner. La lámpara del escáner situada debajo de la lente del escáner se apaga automáticamente cuando no está en uso para reducir el consumo de energía y alargar la vida útil de la lámpara. Cuando inicie el escáner, la lámpara volverá a funcionar automáticamente tras la fase de calentamiento.

Esta opción permite determinar el tiempo que debe esperar la lámpara del escáner para volver al modo de ahorro de energía una vez que finalizó el trabajo de escaneado.

- 1 Pulse **Menú** hasta que aparezca **Conf. sistema** en la línea inferior de la pantalla y pulse **OK**.
- 2 Pulse **OK** cuando aparezca **Conf. equipo**.
- 3 Pulse los botones de **desplazamiento** hasta que aparezca **Ahorro en. esc** y pulse **OK**.
- 4 Pulse los botones de **desplazamiento** hasta que aparezca el ajuste de tiempo que busca y pulse **OK**.
- 5 Pulse **Parar/Borrar** para volver al modo de espera.

Ajustar el tiempo de espera del trabajo

Puede configurar el tiempo que está activo un trabajo de impresión antes de imprimirse.

La máquina trata los datos entrantes como un único trabajo siempre que se reciban dentro del periodo especificado. Cuando se produce un error durante el procesamiento de los datos procedentes del ordenador y el flujo de datos se detiene, la máquina espera el tiempo especificado y luego cancela la impresión si no se restablece el flujo de datos.

- 1 Pulse **Menú** hasta que aparezca **Conf. sistema** en la línea inferior de la pantalla y pulse **OK**.
- 2 Pulse **OK** cuando aparezca **Conf. equipo**.
- 3 Pulse los botones de **desplazamiento** hasta que aparezca **T.espera trab.** y pulse **OK**.
- 4 Pulse los botones de **desplazamiento** hasta que aparezca el ajuste de tiempo que busca y pulse **OK**.
- 5 Pulse **Parar/Borrar** para volver al modo de espera.

3 Visión general del software

Este capítulo le ofrece una visión general del software que viene con la máquina. Si desea obtener información pormenorizada acerca de la instalación y manejo del software, lo encontrará en la **Sección de software**.

En este capítulo se incluye:

- **Software suministrado**
- **Características del controlador de la impresora**
- **Requisitos del sistema**

Software suministrado

Tiene que instalar el software de la impresora y del escáner utilizando los CD ROMs suministrados después de que haya configurado la máquina y la haya conectado al ordenador.

Cada CD contiene el siguiente software:

CD	Contenidos	
CD del software de impresora	Windows	<ul style="list-style-type: none"> • Controlador de impresora: Utilice este controlador para aprovechar al máximo las funciones de la impresora. • Controlador del escáner: Dispone de los controladores TWAIN y Windows Image Acquisition (WIA) para escanear documentos en la máquina. • Smart Panel: Este programa le permite supervisar el estado y las alertas de la máquina cuando se produce un error durante un proceso de impresión. • SmarThru¹: Este es el software para Windows de la máquina multifunción. • Network Scan: Este programa le permite escanear un documento en la máquina y guardarlo en un ordenador conectado en red. • Direct Print Utility: Este programa le permite imprimir directamente archivos PDF. • Guía de usuario en PDF • Set IP: Utilice este programa para establecer las direcciones TCP/IP de la máquina.
	Linux	<ul style="list-style-type: none"> • Controlador de impresora: Utilice este controlador para ejecutar la máquina desde un ordenador con Linux e imprimir documentos. • SANE: Utilice este controlador para escanear documentos. • Smart Panel: Este programa le permite supervisar el estado y las alertas de la máquina cuando se produce un error durante un proceso de impresión.

CD	Contenidos	
CD ROM de controlador de impresora PostScript (sólo en el modelo SCX-5530FN)	Windows	<ul style="list-style-type: none"> • Archivo de descripción de impresora Postscript (PPD): Utilice el controlador PostScript para imprimir documentos con fuentes y gráficos complejos en el lenguaje PS. • Guía de usuario en PDF
	Macintosh	<ul style="list-style-type: none"> • Archivo de descripción de impresora Postscript (PPD): Utilice este archivo para ejecutar la máquina desde un ordenador con Macintosh e imprimir documentos. • Controlador del escáner: Dispone del controlador TWAIN para escanear documentos en la máquina. • Smart Panel: Este programa le permite supervisar el estado y las alertas de la máquina cuando se produce un error durante un proceso de impresión.

1. Le permite editar una imagen escaneada de diversas formas, utilizando un potente editor de imágenes y enviar las imágenes por correo electrónico. También puede abrir otro programa de edición de imágenes, como Adobe Photoshop, desde SmarThru. Si desea más información, utilice la función de ayuda en pantalla que proporciona el programa SmarThru.

Características del controlador de la impresora

Los controladores de la impresora admiten las siguientes funciones estándares:

- Selección de la fuente de papel.
- Tamaño del papel, orientación y tipo de material.
- Número de copias.

Además puede utilizar diversas características especiales de impresión. La tabla siguiente le ofrece una visión general de las características que soportan sus controladores de impresora:

Funciones	PCL 6	PostScript (sólo en el modelo SCX-5530FN)		
	Windows	Windows	Macintosh	Linux
Ahorro de tóner	O	O	X	O
Opción de calidad de impresión	O	O	O	O
Impresión de pósters	O	X	X	X
Varias páginas por hoja (en una misma cara)	O	O	O	O (2, 4)
Impresión con ajuste a la página	O	O	O	O
Impresión a escala	O	O	O	O
Fuente diferente en la primera página	O	X	X	X
Marca de agua	O	X	X	X
Superposiciones ¹	O	X	X	X

1. La función de superposición no puede utilizarse en NT 4.0.

Requisitos del sistema

Antes de comenzar, asegúrese de que su sistema cumple con los siguientes requisitos:

Windows

Elemento	Requisitos		Recomendado
Sistema operativo	Windows 98/Me/NT 4.0/2000/XP/2003		
CPU	Windows 98/ Me/NT 4.0/2000	Pentium II 400 MHz o superior	Pentium III 933 MHz
	Windows XP/ 2003	Pentium III 933 MHz o superior	Pentium IV 1 GHz
RAM	Windows 98/ Me/NT 4.0/2000	64 MB o más	128 MB
	Windows XP/ 2003	128 MB o más	256 MB
Espacio libre en disco	Windows 98/ Me/NT 4.0/2000	300 MB o más	1 GB
	Windows XP/ 2003	1 GB o más	5 GB
Internet Explorer	5.0 o posterior		



Nota

Para Windows NT 4.0/2000/XP/2003, podrán instalar el software los usuarios con derechos de administrador.

Linux

Elemento	Requisitos
Sistema operativo	<ul style="list-style-type: none">• Red Hat 8.0 ~ 9.0• Fedora Core 1 ~ 3• Mandrake 9.2 ~ 10.1• SuSE 8.2 ~ 9.2
CPU	Pentium IV a 1 GHz o superior
RAM	256 MB o superior
Espacio libre en disco	1 GB o superior
Software	<ul style="list-style-type: none">• Linux Kernel 2.4 o superior• Glibc 2.2 o superior• CUPS• SANE (sólo para dispositivos MFP)



Notas

- Es necesario reclamar una partición swap de 300 MB o superior para trabajar con grandes imágenes escaneadas.
- El controlador del escáner para Linux admite la resolución óptica al máximo.

Macintosh (sólo en el modelo SCX-5530FN)

Elemento	Requisitos
Sistema operativo	Macintosh 10.3 ~ 10.4
RAM	128 MB
Espacio libre en disco	200 MB
Conexión	Interfaz USB, interfaz de red

4 Configurar la red

Este capítulo le facilita las instrucciones paso a paso para configurar las conexiones de red de la impresora.

En este capítulo se incluye:

- **Introducción**
- **Sistema operativos soportados**
- **Configurar TCP/IP**
- **Configurar EtherTalk**
- **Configurar los tipos de tramas IPX**
- **Establecer la velocidad de Ethernet**
- **Restablecer la configuración de red**
- **Imprimir una página de configuración de red**
- **Uso del programa SetIP**

Introducción

Una vez que haya configurado la máquina para conectarse a una red mediante un cable Ethernet RJ-45, podrá compartir la impresora con otros usuarios de la red.

Tiene que configurar los protocolos de red en la máquina para utilizarlo como impresora de red. Dispone de dos formas de configurar los protocolos:

A través de los programas de administración de red

Puede configurar los ajustes del servidor de impresión de la máquina y controlarla a través de los siguientes programas que vienen con la máquina:

- **Servicio de administración Web SyncThru™**: solución de administración de impresoras basada en web para administradores de redes. **Servicio de administración Web SyncThru™** ofrece un método eficaz para administrar dispositivos de red, y permite supervisar máquinas en red y solucionar sus problemas de manera remota desde cualquier sitio con acceso corporativo a Internet. Descargue este programa de <http://solution.samsungprinter.com>.
- **Servicio de administración Web SyncThru™**: Un servidor web incrustado para su servidor de impresora de red, que le permite:
 - Configurar los parámetros de red necesarios para conectar la máquina a los diversos entornos de red.
 - Personalizar los ajustes del correo electrónico y configurar la **Agenda** para escanearla al servicio de correo electrónico.
 - Personalizar los ajustes del servidor y configurar la **Agenda** para escanearla a un FTP o a los servidores SMB.
 - Personalizar los ajustes de impresión, copia y fax.
- **Establecer la IP**: programa de utilidades que permite seleccionar una interfaz de red y configurar manualmente las direcciones IP que se utilizarán con el protocolo TCP/IP. Consulte Uso del programa SetIP en la página 4.3.

A través del panel de control

Puede configurar los siguientes parámetros básicos de red por mediación del panel de control de la máquina:

- Configurar TCP/IP
- Configurar los tipos de tramas IPX para NetWare
- Configurar EtherTalk

Sistema operativos soportados

La tabla siguiente muestra los entornos de red que soporta la máquina:

Elemento	Requisitos
Interfaz de red	<ul style="list-style-type: none">• 10/100 Base-TX
Sistema operativo de red	<ul style="list-style-type: none">• Novell NetWare 4.x, 5.x, 6.x• Windows 98/Me/NT 4.0/2000/XP/2003• Varios sistemas operativos Linux• Macintosh OS 10.3 a 10.4
Protocolos de red	<ul style="list-style-type: none">• NetWare IPX/SPX• TCP/IP en Windows• EtherTalk (sólo en el modelo SCX-5530FN)
Servidor de direccionamiento dinámico	<ul style="list-style-type: none">• DHCP, BOOTP

- IPX/SPX: Internet Packet eXchange/Sequenced Packet eXchange
- TCP/IP: Protocolo de comunicaciones para Internet (Transmission Control Protocol/Internet Protocol)
- DHCP: Protocolo de configuración de host dinámico
- BOOTP: Protocolo de arranque-asignación (Bootstrap Protocol)

Configurar TCP/IP

Se puede configurar la máquina con diversa información de red TCP/IP, como por ejemplo la dirección de IP, una máscara de subred, una gateway, y las direcciones DNS. Existen varias formas de asignar una dirección TCP/IP a la máquina, en función de la red.

- **Direccionamiento estático**: el administrador del sistema asigna manualmente la dirección TCP/IP.
- **Direccionamiento dinámico a través de BOOTP/DHCP (predeterminado)**: el servidor asigna automáticamente la dirección TCP/IP.



Nota

Antes de configurar el TCP/IP, tiene que establecer el protocolo de red en TCP/IP.

Direccionamiento estático

Si desea introducir una dirección de TCP/IP desde el panel de control de la máquina, debe seguir los pasos que figuran a continuación:

- 1 Pulse **Menú** hasta que aparezca **Red** en la línea inferior de la pantalla y pulse **OK**.
- 2 Pulse **OK** cuando aparezca **TCP/IP**.
- 3 Pulse los botones de **desplazamiento** hasta que aparezca **Estatica** y pulse **OK**.
- 4 Pulse **OK** cuando aparezca **Direccion IP**.
- 5 Escriba un byte entre 0 y 255 utilizando el teclado numérico y pulse los botones de **desplazamiento** para moverse entre bytes.
Repita este proceso para completar la dirección desde el primer al cuarto byte.
- 6 Cuando haya terminado, pulse **OK**.
- 7 Repita los pasos 5 y 6 para configurar los otros parámetros TCP/IP: máscara de subred y dirección gateway.
- 8 Pulse los botones de **desplazamiento** hasta que aparezca **Estatica** y pulse **OK**.
- 9 Pulse los botones de **desplazamiento** hasta que aparezca **DNS principal** y pulse **OK**.
- 10 Escriba cada byte de la dirección y pulse **OK**.
- 11 Pulse los botones de **desplazamiento** hasta que aparezca **DNS secundario** y pulse **OK**.
- 12 Escriba cada byte de la dirección y pulse **OK**.
- 13 Pulse **Parar/Borrar** para volver al modo de espera.

Direccionamiento dinámico (BOOTP/DHCP)

Cuando desee que el servidor asigne automáticamente la dirección TCP/IP, siga estos pasos:

- 1 Pulse **Menú** hasta que aparezca **Red** en la línea inferior de la pantalla.
- 2 Pulse **OK** cuando aparezca **TCP/IP**.
- 3 Pulse los botones de **desplazamiento** hasta que aparezca **DHCP** o **BOOTP** y pulse **OK**.
- 4 Pulse **Parar/Borrar** para volver al modo de espera.

Configurar EtherTalk

EtherTalk es la variante del protocolo AppleTalk cuando éste se utiliza en una red de tipo Ethernet. Este protocolo se emplea con frecuencia en entornos de red Macintosh. Para utilizar EtherTalk, siga estos pasos:

- 1 Pulse **Menú** hasta que aparezca **Red** en la línea inferior de la pantalla y pulse **OK**.
- 2 Pulse los botones de **desplazamiento** hasta que aparezca **EtherTalk** y pulse **OK**.
- 3 Pulse los botones de **desplazamiento** hasta que aparezca **Activado** y pulse **OK**.
- 4 Pulse **Parar/Borrar** para volver al modo de espera.

Configurar los tipos de tramas IPX

Para utilizar redes con protocolos IPX/SPX (por ejemplo, Novell NetWare), es necesario especificar el formato de las tramas de comunicación de red de la máquina. En la mayoría de los casos, puede mantener el ajuste **Automatico**. Sin embargo, puede configurar manualmente el formato del tipo de trama, en caso necesario. Siga los pasos que aparecen a continuación para cambiar el formato del tipo de trama:

- 1 Pulse **Menú** hasta que aparezca **Red** en la línea inferior de la pantalla y pulse **OK**.
- 2 Pulse los botones de **desplazamiento** hasta que aparezca **NetWare** y pulse **OK**.
- 3 Pulse los botones de **desplazamiento** hasta que aparezca el tipo de trama deseada.
 - **Automatico**: Detecta y limita automáticamente el tipo de trama al detectado en primer lugar.
 - **802.2**: Limita el tipo de trama a IPX sobre tramas IEEE 802.2 con IEEE 802.3. El resto se eliminará.
 - **802.3**: Limita el tipo de trama a IPX sobre tramas IEEE 802.3. El resto se eliminará.
 - **Ethernet II**: Limita el tipo de trama a IPX sobre tramas Ethernet. El resto se eliminará.
 - **SNAP**: Limita el tipo de trama a IPX sobre tramas SNAP con IEEE 802.3. El resto se eliminará.
 - **Desactivado**: El protocolo IPX/SPX está desactivado.
- 4 Pulse **OK** para guardar la selección.
- 5 Pulse **Parar/Borrar** para volver al modo de espera.

Establecer la velocidad de Ethernet

Tiene la posibilidad de seleccionar la velocidad de comunicación de las conexiones Ethernet.

- 1 Pulse **Menú** hasta que aparezca **Red** en la línea inferior de la pantalla y pulse **OK**.
- 2 Pulse los botones de **desplazamiento** hasta que aparezca **Vel. Ethernet** y pulse **OK**.
- 3 Pulse los botones de **desplazamiento** hasta que aparezca la velocidad que busca y pulse **OK**.
- 4 Pulse **Parar/Borrar** para volver al modo de espera.

Restablecer la configuración de red

Puede volver a establecer la configuración de red a la configuración predeterminada.

- 1 Pulse **Menú** hasta que aparezca **Red** en la línea inferior de la pantalla y pulse **OK**.
- 2 Pulse los botones de **desplazamiento** hasta que aparezca **Borrar ajuste** y pulse **OK**.
- 3 Pulse **OK** cuando aparezca **Si** para restablecer la configuración de red.
- 4 Desconecte y vuelva a conectar la máquina.

Imprimir una página de configuración de red

La página de configuración de la red muestra cómo se ha configurado la tarjeta de interfaz de la red en la máquina.

- 1 Pulse **Menú** hasta que aparezca **Red** en la línea inferior de la pantalla y pulse **OK**.
- 2 Pulse los botones de **desplazamiento** hasta que aparezca **Info de red** y pulse **OK**.
- 3 Pulse **OK** cuando aparezca **Si**.
Se imprime la página de configuración de red.

Uso del programa SetIP

Este programa es para la configuración IP de red que utiliza la dirección MAC que es el número de serie del hardware de la tarjeta de impresora o de la interfaz de red. Especialmente, es para que el administrador de red configure varias IP de red al mismo tiempo.

- 1 Inserte el CD del controlador que se provee junto con su máquina.

- 2 Inicie el Explorador de Windows y abra la unidad X. (X representa la unidad de CD-ROM.)
- 3 Haga doble clic en Application > SetIP.
- 4 Abra la carpeta del idioma que desee utilizar.
- 5 Haga doble clic en Setup.exe para instalar este programa.
- 6 Desde el menú Inicio de Windows, seleccione Programas > Samsung Network Printer Utilities > SetIP.
- 7 Seleccione el nombre de la impresora y haga clic en “”.



Nota

Si no puede encontrar el nombre de la impresora, haga clic en “” para actualizar la lista.

- 8 Escriba la dirección MAC de la tarjeta de red, la dirección IP, la máscara de subred y el gateway determinado y haga clic en Aplicar.



Nota

Si no conoce la dirección MAC de la tarjeta de red, imprima el informe sobre información de red de la máquina.

- 9 Haga clic en Aceptar para confirmar la configuración.
- 10 Haga clic en Salir para cerrar el programa SetIP.

5 Carga de originales y materiales de impresión

En este capítulo se explica cómo cargar originales y material de impresión en el equipo.

En este capítulo se incluye:

- **Carga de originales**
- **Selección de materiales de impresión**
- **Carga de papel**
- **Ajuste del tipo y tamaño del papel**
- **Selección de la ubicación de salida**

Carga de originales

Puede utilizar la lente de escaneado o ADA para cargar un original con el fin de realizar una copia, escaneado o enviar un fax.

En la lente de escaneado

Asegúrese de que no haya ningún original en el alimentador automático de documentos. Si se detecta un original en el ADA, éste tendrá prioridad sobre el original introducido en la lente de escaneado. Para obtener una calidad óptima de escaneado, especialmente de las imágenes en escala de grises o de color, utilice la lente de escaneado.

- 1 Levante y abra la tapa del escáner.

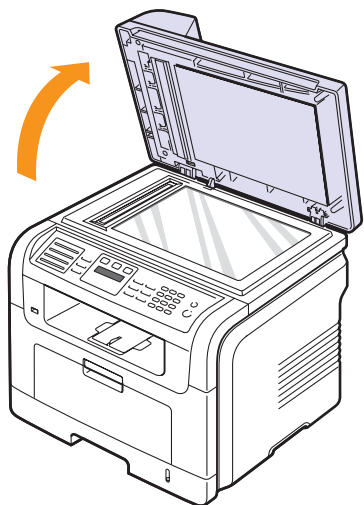

- 2 Coloque el original **con la cara de impresión hacia abajo** en la lente de escaneado y alinéelo con la guía de registro situada en el ángulo superior del cristal.

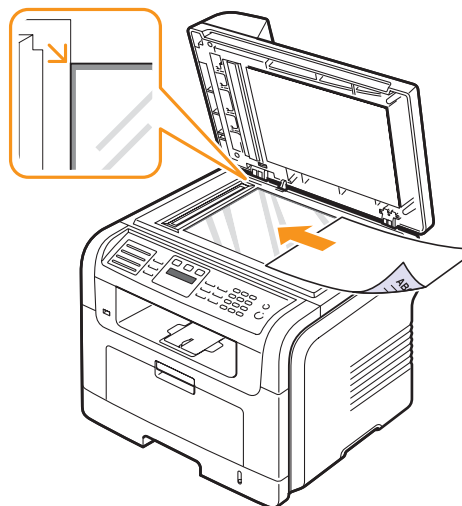

- 3 Cierre la tapa del escáner.



Notas

- Si se deja la tapa del escáner abierta, es posible que obtenga una menor calidad de impresión de las copias y un mayor consumo de tóner.
- Si se acumula polvo en la lente de escaneado, pueden aparecer puntos negros en la copia. Manténgalo siempre limpio.
- Si está copiando una página de un libro o una revista, levante la tapa del escáner hasta que las bisagras alcancen su tope y, a continuación, cierre la tapa. Si el libro o revista tiene más de 30 mm de grueso, realice la copia con la tapa abierta.

En el ADA

Con el ADA, puede cargar hasta 50 hojas de papel (75 g/m²) para una tarea.

Cuando utilice el ADA:

- No cargue papel de tamaño inferior a 142 x 148 mm ni superior a 216 x 356 mm.
- No intente introducir los siguientes tipos de papel:
 - papel de calco o autocopiativo
 - papel satinado
 - papel cebolla o muy delgado
 - papel arrugado
 - papel abarquillado o curvado
 - papel rasgado
- Retire las grapas y los clips de los originales antes de cargarlos.
- Si los originales llevan algún tipo de cola, tinta o líquido corrector, compruebe que estén totalmente secos antes de cargarlos.
- No introduzca originales de tamaños o gramajes de papel diferentes.

- No cargue catálogos, folletos, transparencias o documentos con características no habituales.

Para cargar un original en el ADA:

- 1 Cargue el original en el ADA con la cara de impresión hacia arriba. Compruebe que la parte inferior de la pila de originales se adapte al tamaño de papel indicado en la bandeja de entrada de documentos.

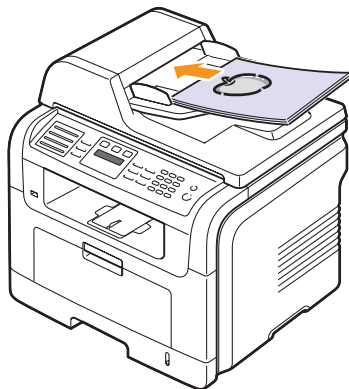

- 2 Ajuste las guías de anchura del documento al tamaño de papel adecuado.

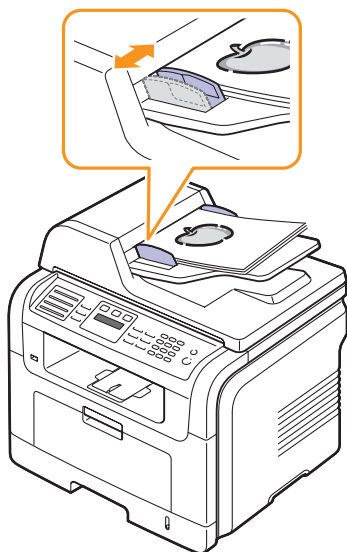

Nota

Si se acumula polvo en el cristal del ADA, la hoja impresa puede presentar manchas negras. Manténgalo siempre limpio.

Selección de materiales de impresión

Puede imprimir en muchos tipos de material de impresión, como papel normal, sobres, etiquetas y transparencias. Utilice siempre materiales de impresión que cumplan las directrices correspondientes a este equipo. El material de impresión que no cumpla las directrices que se describen en este manual podría ocasionar los siguientes problemas:

- Baja calidad de impresión
- Aumento de atascos de papel
- Desgaste prematuro del equipo.

Las propiedades tales como el gramaje, la composición, la rugosidad y la humedad son factores importantes que pueden afectar el rendimiento de la impresora y la calidad de impresión. A la hora de seleccionar el material de impresión que vaya a utilizar, deberá tener en cuenta lo siguiente:

- Resultados deseados: el material de impresión que elija deberá ser el adecuado para el tipo de impresión que desee realizar.
- Tamaño: podrá utilizar cualquier tipo de material cuyo tamaño se ajuste sin problemas a los márgenes establecidos por las guías del papel de la bandeja de papel.
- Gramaje: el equipo admite material de impresión del gramaje indicado a continuación:
 - papel de carta de 60 a 90 g/m² para la bandeja 1 y la bandeja opcional 2
 - papel de carta de 60 a 163 g/m² para la bandeja especial
 - de 75 a 90 g/m² para la impresión a doble cara (sólo en el modelo SCX-5530FN)
- Brillo: los materiales de impresión más blancos permiten obtener copias impresas con una mayor nitidez y contraste.
- Homogeneidad de la superficie: dependiendo de la homogeneidad o granularidad del material de impresión, se obtendrán copias impresas con mayor o menor nitidez.



Notas

- Es posible que algunos materiales de impresión cumplan con todas las directrices que se describen en esta sección y aun así no se obtengan resultados satisfactorios. Esto puede deberse a una manipulación incorrecta, una temperatura y unos niveles de humedad no aceptables u otras variables sobre las que Samsung no tenga control alguno.
- Antes de adquirir grandes cantidades de materiales de impresión, asegúrese de que cumplen los requisitos especificados en este manual de usuario.



Precaución

El uso de materiales de impresión que no cumplan estas especificaciones puede ocasionar problemas que requieran reparación. La garantía y los acuerdos de servicio de Samsung no cubren este tipo de reparaciones.

Tipos de materiales de impresión compatibles y tamaños

Tipo	Tamaño	Dimensiones	Gramaje ¹	Salida del papel ²
Papel normal	Letter	215,9 x 279 mm	<ul style="list-style-type: none"> papel de carta de 60 a 90 g/m² para la bandeja papel de carta de 60 a 163 g/m² para la bandeja especial 	<ul style="list-style-type: none"> 250 hojas de papel de carta de 75 g/m² para la bandeja 50 hojas para la bandeja especial
	Legal	215,9 x 355,6 mm		
	Folio	216 x 330,2 mm		
	Oficio	216 x 343 mm		
	A4	210 x 297 mm		
	JIS B5	182 x 257 mm		
	ISO B5	176 x 250 mm		
	Executive	184,2 x 266,7 mm		
	A5	148,5 x 210 mm		
	A6	105 x 148,5 mm		
Sobre	Sobre B5	176 x 250 mm	75 a 90 g/m ²	5 hojas de 75 g/m ² para la bandeja especial
	Sobre Monarch	98,4 x 190,5 mm		
	Sobre COM-10	105 x 241 mm		
	Sobre DL	110 x 220 mm		
	Sobre C5	162 x 229 mm		
	Sobre C6	114 x 162 mm		
Transparencias	Letter, A4	Consulte la sección Papel normal	138 a 146 g/m ²	5 hojas de 75 g/m ² para la bandeja especial
Etiquetas	Letter, Legal, Folio, A4, JIS B5, ISO B5, Executive, A5, A6	Consulte la sección Papel normal	120 a 150 g/m ²	5 hojas de 75 g/m ² para la bandeja especial
Cartulina	Letter, Legal, Folio, A4, JIS B5, ISO B5, Executive, A5, A6	Consulte la sección Papel normal	60 a 163 g/m ²	5 hojas de 75 g/m ² para la bandeja especial
Tamaño mínimo (personalizado)		98 x 148 mm	Papel de relieve de 60 a 163 g/m ²	5 hojas de 75 g/m ² para la bandeja especial
Tamaño máximo (personalizado)		215,9 x 356 mm		

1. Si el gramaje del material es superior a 90 g/m², utilice la bandeja especial.

2. La capacidad máxima puede variar según el gramaje y el grosor del material, y las condiciones ambientales.

Tamaños de material compatibles en cada modo

De impresión	Tamaño	Fuente
Modo de copia	Letter, A4, Legal, Folio, Executive, ISO B5, JIS B5, A5, A6	<ul style="list-style-type: none"> • bandeja 1 • bandeja opcional 2 • bandeja especial
Impresión en un solo lado	El equipo admite todos los tamaños	<ul style="list-style-type: none"> • bandeja 1 • bandeja opcional 2 • bandeja especial
Impresión a doble cara ¹	Letter, A4, Legal, Folio	<ul style="list-style-type: none"> • bandeja 1 • bandeja opcional 2 • bandeja especial
Modo Fax ²	Letter, A4, Legal	<ul style="list-style-type: none"> • bandeja 1 • bandeja opcional 2

1. Sólo en el modelo SCX-5530FN sólo 75 a 90 g/m²
2. Sólo en el modelo SCX-5530FN

Directrices para seleccionar y almacenar los materiales de impresión

Al seleccionar o cargar papel, sobres u otro tipo de material de impresión, recuerde estas instrucciones:

- Utilice siempre materiales de impresión que cumplan con las especificaciones que se indican en la página 5.3.
- Si intenta imprimir en papel que presenta humedad, abarquillamiento, arrugas o rasgaduras, pueden producirse atascos de papel y se puede obtener una baja calidad de impresión.
- Para obtener una calidad de impresión óptima, utilice sólo papel para copias de alta calidad recomendado específicamente para ser utilizado con impresoras láser.
- Evite utilizar los siguientes tipos de material:
 - Papel que tenga letras en relieve, perforaciones o una textura demasiado suave o demasiado áspera
 - Papel de carta que se pueda borrar
 - Papel con paginación múltiple
 - Papel sintético y papel termoreactivo
 - Papel autocopiativo y papel vegetal.

El uso de estos tipos de papel podría provocar atascos de papel, olores químicos y dañar la impresora.

- Conserve el material de impresión en su envoltorio hasta que lo vaya a utilizar. Coloque las cajas en palés o estanterías y no en el suelo. No coloque objetos pesados encima del papel, tanto si éste se encuentra embalado como si no. Manténgalo alejado de la humedad y otras condiciones que puedan ocasionar arrugas o abarquillamientos.
- Almacene los materiales de impresión que no utilice a una temperatura entre 15 °C y 30 °C. La humedad relativa debe estar entre el 10% y el 70%.
- Almacene los materiales de impresión que no utilice en un envoltorio que los proteja de la humedad, como una bolsa de plástico, para evitar que el polvo y la humedad los dañen.
- Cuando utilice tipos de materiales especiales, cargue las hojas en la bandeja especial de una en una, a fin de evitar atascos.
- Para evitar que los materiales de impresión, tales como transparencias y etiquetas, se adhieran, retírelos conforme se vayan imprimiendo.

Directrices para los materiales de impresión especiales

Tipo de materiales	Directrices
Sobres	<ul style="list-style-type: none"> • La impresión satisfactoria de sobres depende de su calidad. Al seleccionar sobres, tenga en cuenta los siguientes factores: <ul style="list-style-type: none"> - Gramaje: El peso del sobre no debe exceder los 90 g/m² ya que podría producirse un atasco de papel. - Estructura: Antes de imprimir, los sobres deben estar completamente planos, con menos de 6 mm de abarquillamiento y sin contener aire. - Estado: Los sobres no deben presentar arrugas, muescas ni ningún otro tipo de deterioro. - Temperatura: Debe utilizar sobres que sean compatibles con las condiciones de calor y presión del equipo durante su funcionamiento. • Utilice sólo sobres con pliegues bien definidos. • No utilice sobres con sellos. • No utilice sobres con broches, cierres, ventanas, revestimientos satinados, sellos autoadhesivos u otros materiales sintéticos. • No utilice sobres dañados o de baja calidad. • Asegúrese de que el cierre que hay en ambos extremos del sobre llega hasta la esquina del sobre. <div style="text-align: center;"> </div> <ul style="list-style-type: none"> • Los sobres que llevan un cierre autoadhesivo o que tienen más de una solapa que se dobla para cerrarlos deben utilizar adhesivos compatibles con la temperatura de fusión del equipo de 180 °C durante 0,1 segundos. Las solapas y bandas adicionales pueden arrugarse y producir atascos e incluso pueden ocasionar daños en la unidad de fusión. • Para obtener una calidad de impresión óptima, coloque los márgenes a una distancia no superior a 15 mm de los extremos del sobre. • No imprima en el área donde coinciden los puntos de unión del sobre.

Tipo de materiales	Directrices
Transparencias	<ul style="list-style-type: none"> • Para evitar daños en el equipo, utilice solo transparencias diseñadas para su uso en impresoras láser. • Las transparencias que se utilicen en el equipo deben ser capaces de soportar una temperatura de 180 °C, es decir, la temperatura de fusión del equipo. • Colóquelas sobre una superficie plana tras retirarlas del equipo. • No las deje en la bandeja de papel durante mucho tiempo. El polvo y la suciedad pueden acumularse en ellas y causar manchas en la impresión. • Maneje con cuidado las transparencias para evitar que se corra la impresión o que queden los dedos marcados. • Para evitar que pierdan el color, no exponga las transparencias impresas a la luz solar durante mucho tiempo. • Asegúrese de que las transparencias no presenten arrugas, abarquillamiento o bordes rasgados.
Etiquetas	<ul style="list-style-type: none"> • Para evitar daños en el equipo, utilice solo etiquetas diseñadas para su uso en impresoras láser. • Al seleccionar etiquetas, tenga en cuenta los siguientes factores: <ul style="list-style-type: none"> - Adhesivos: El material adhesivo debe ser capaz de soportar una temperatura de 180 °C, es decir, la temperatura de fusión del equipo. - Disposición: Utilice sólo etiquetas que no dispongan de refuerzos entre ellas. Las etiquetas pueden hacer que se desprendan hojas que tengan espacios entre ellas, lo que ocasiona graves atascos de papel. - Abarquillamiento: Antes de imprimir, debe comprobar que las etiquetas no quedan arrugadas y que su abarquillamiento no supera los 13 mm en cualquier dirección. - Estado: no utilice etiquetas que presenten arrugas, burbujas de aire u otras indicaciones de separación. • Compruebe que no haya ningún material adhesivo entre ellas. De lo contrario, éstas podrían desprenderse durante la impresión, y ocasionar atascos de papel. El material adhesivo podría además causar daños a los componentes del equipo. • No cargue la misma hoja de etiquetas en la máquina más de una vez. El material adhesivo de las etiquetas está diseñado para que se utilice una sola vez en el equipo. • No utilice etiquetas que se hayan desprendido de la hoja de soporte o que presenten arrugas, burbujas de aire u otros daños.

Tipo de materiales	Directrices
Cartulinas o materiales de tamaño personalizado	<ul style="list-style-type: none"> • No imprima en materiales con un tamaño inferior a 98 mm de ancho o 148 mm de largo. • En la aplicación de software, ajuste los márgenes a un valor mínimo de 6,4 mm desde los bordes del material.
Papel impreso previamente	<ul style="list-style-type: none"> • El papel con membrete debe estar impreso con tintas no inflamables, resistentes al calor, que no se diluyan, vaporicen o desprendan emisiones peligrosas cuando se someten a la temperatura de fusión del equipo de 180 °C durante 0,1 segundos. • La tinta de los papeles con membrete no debe ser inflamable y no debe afectar a ninguno de los rodillos de la impresora. • Los formularios y papeles con membrete deben estar herméticamente sellados en un envoltorio a prueba de humedad que evite deformaciones durante su almacenamiento. • Antes de cargar papel preimpreso, como formularios y papel con membrete, compruebe que la tinta del papel está seca. Durante el proceso de fusión, la tinta húmeda puede desprenderse del papel preimpreso, lo que reducirá la calidad de impresión.

Carga de papel

En la bandeja 1

Cargue el material de impresión que utiliza para la mayoría de sus impresiones en la bandeja 1. Se puede introducir un máximo de 250 hojas de papel normal de 75 g/m² en la bandeja 1.

Puede adquirir una bandeja opcional (bandeja 2) y colocarla debajo de la bandeja estándar para agregar una carga adicional de 250 hojas. Para obtener información sobre cómo solicitar una bandeja opcional, consulte la página 12.1.

El indicador de nivel de papel de la parte delantera de la bandeja 1 y la bandeja opcional 2 muestra la cantidad de papel que queda actualmente en la bandeja. Cuando la bandeja está vacía, el indicador de la barra está en el límite inferior.

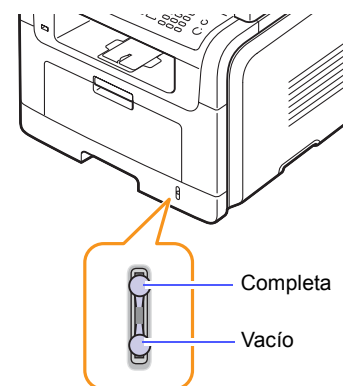

Carga de papel en la bandeja 1 o la bandeja opcional 2

- 1 Tire de la bandeja de papel para abrirla y cargue el papel.

Puede introducir papel con membrete con la cara que contiene el diseño hacia abajo. El borde superior de la hoja que contiene el logotipo debe colocarse en la parte frontal de la bandeja.

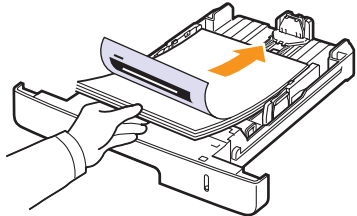

- 2 Después de cargar el papel, ajuste el tipo y el tamaño del papel para la bandeja especial. Consulte la página 5.8 para copiar o enviar faxes o la **Sección de software** para imprimir desde el PC.



Notas

- Si surge algún problema relacionado con la alimentación del papel, coloque las hojas de una en una en la bandeja especial.
- Puede cargar papel impreso previamente. La cara impresa debe quedar hacia arriba con el borde de la parte superior estirado. Si se le presenta algún problema relacionado con la alimentación del papel, déle la vuelta. Tenga en cuenta que la calidad de la impresión no está garantizada.

Cambio del tamaño de papel en la bandeja

Para cargar papeles de mayor tamaño, tales como el papel de tipo legal, deberá ajustar las guías del papel para ampliar la bandeja de papel.

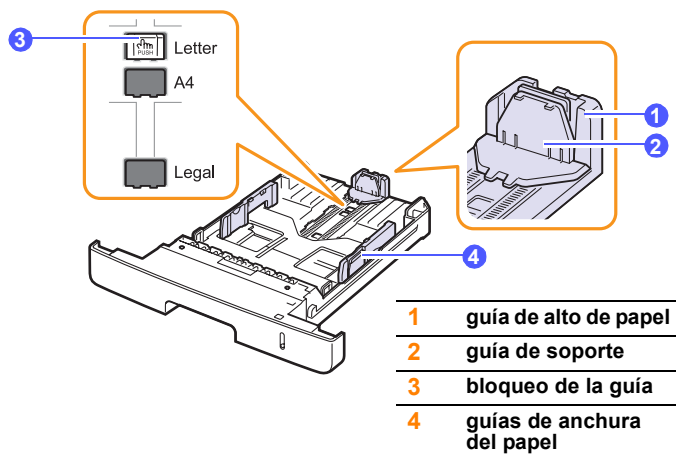

- 1 Mantenga pulsado el bloqueo de la guía y deslice la guía de alto de papel para localizar la ranura de tamaño de papel correcta.

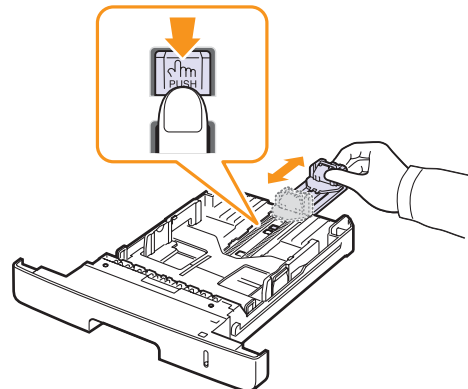

- 2 Después de introducir el papel en la bandeja, ajuste la guía de soporte de modo que toque ligeramente el bloque de hojas.

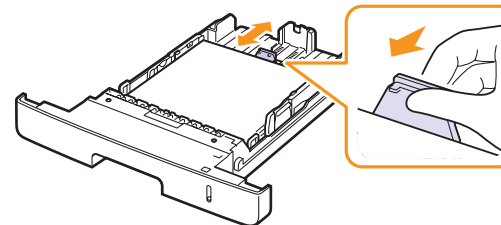

- 3 Presione las guías de anchura de papel tal como se muestra en la ilustración y desplácelas hasta que toquen ligeramente el borde de la pila de papel.

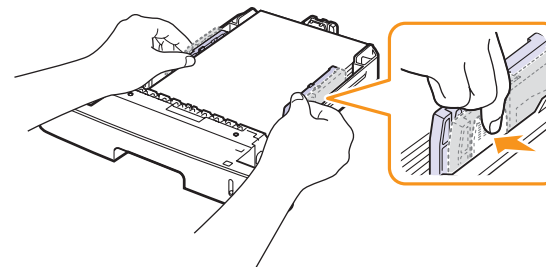

Notas

- No empuje las guías de anchura más de lo necesario, ya que los materiales podrían deformarse.
- Si no ajusta las guías de anchura de papel, se podrían producir atascos de papel.

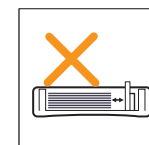
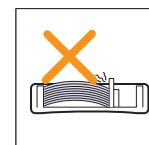
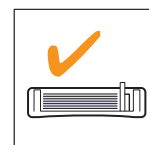

En la bandeja especial

La bandeja especial puede contener tamaños y tipos de materiales de impresión especiales, como transparencias, postales, formularios de notas y sobres. Es útil para la impresión de una sola página en papel con membrete o en papel de color.

Para cargar papel en la bandeja especial:

- 1 Abra la bandeja especial y despliegue el soporte de la bandeja especial tal como indica la ilustración.

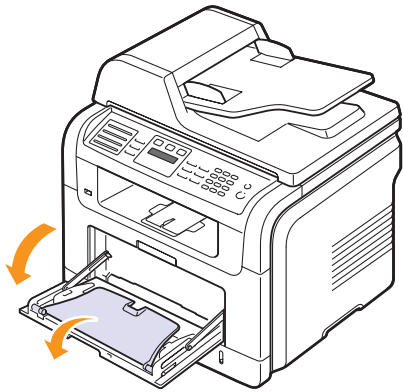

- 2 Si utiliza papel, doble o airee el borde de la pila de papel para separar las hojas antes de cargarlas en el equipo.

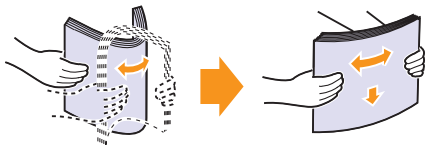

Si usa transparencias, sujételas por los extremos y evite tocar la cara de impresión. La grasa de los dedos puede provocar problemas en la calidad de impresión.

- 3 Cargue el papel con la cara de impresión hacia arriba.

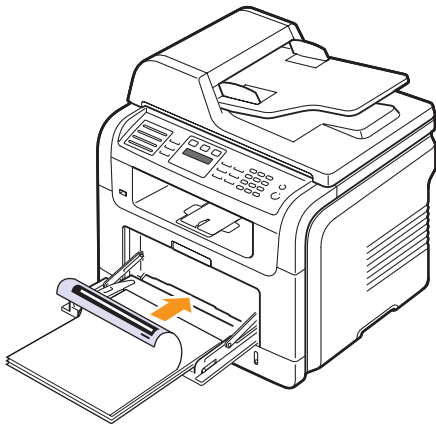

Notas

Dependiendo del tipo de material que esté utilizando, mantenga las siguientes directrices de carga:

- Sobres: el área donde va el sello en el lado superior izquierdo con el lado de la solapa hacia abajo.
 - Transparencias: introduzca en el equipo en primer lugar la parte superior que tiene la cinta adhesiva con el lado que se va a imprimir hacia arriba.
 - Etiquetas: introduzca en el equipo en primer lugar el borde superior corto con el lado que se va a imprimir hacia arriba.
 - Papel impreso previamente: el lado que lleva el diseño hacia arriba con el borde superior en dirección al equipo.
 - Cartulina: introduzca en el equipo en primer lugar el borde corto con el lado que se va a imprimir hacia arriba.
 - Papel impreso previamente: el lado impreso previamente cara abajo con un borde estirado en dirección al equipo.
- 4 Presione las guías de anchura de papel de la bandeja especial y ajústelas a la anchura del papel. No presione con demasiada fuerza o el papel se doblará lo que puede provocar un atasco de papel o que el papel no salga de forma simétrica.

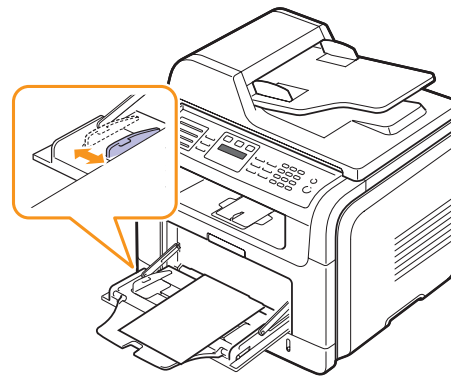

- 5 Después de cargar el papel, ajuste el tipo y el tamaño del papel para la bandeja especial. Consulte la página 5.8 para copiar o enviar faxes o la **Sección de software** para imprimir desde el PC.



Nota

Las configuraciones establecidas desde el controlador de la impresora anulan las configuraciones realizadas en el panel de control.



Precaución

Asegúrese de que la cubierta posterior esté abierta al imprimir transparencias. De lo contrario, las hojas podrían rasgarse al salir del equipo.

- 6 Después de imprimir, cierre el soporte de la bandeja especial y la bandeja especial.

Consejos para utilizar la bandeja especial

- Utilice sólo un tamaño de material de impresión a la vez en la bandeja especial.
- Para prevenir atascos en el papel, no añada papel en la bandeja especial cuando todavía quede. Esta norma también es aplicable a otros tipos de materiales de impresión.
- Los materiales de impresión deben cargarse con la cara de impresión hacia arriba de manera que el extremo superior entre en primer lugar en la bandeja especial. Además, deberán situarse en el centro de la bandeja.
- Utilice siempre los materiales de impresión que se indican en la página 5.2 para evitar atascos de papel y problemas de calidad de la impresión.
- Aplane los posibles abarquillamientos de las postales, los sobres y las etiquetas antes de cargarlos en la bandeja especial.
- Asegúrese de que la cubierta posterior esté abierta al imprimir transparencias. De lo contrario, las hojas podrían rasgarse al salir del equipo.

Ajuste del tipo y tamaño del papel

Tras cargar papel en la bandeja, debe ajustar el tamaño y tipo de papel mediante los botones del panel de control. Esta configuración se aplicará a los modos de copia y fax. Para imprimir desde la PC, deberá seleccionar el tamaño y el tipo de papel en el programa de la aplicación utilizada.

- 1 Pulse **Menú** hasta que aparezca **Conf. sistema** en la línea inferior de la pantalla y pulse **OK**.
- 2 Pulse los botones de **desplazamiento** hasta que aparezca **Conf. papel** y pulse **OK**.
- 3 Pulse **OK** cuando aparezca **Tam. de papel**.
- 4 Pulse los botones de **desplazamiento** hasta que aparezca la bandeja de papel que desee y pulse **OK**.
- 5 Pulse los botones de **desplazamiento** hasta que aparezca el tamaño de papel que esté utilizando y pulse **OK**.
- 6 Pulse **Atrás** para volver al nivel superior.
- 7 Pulse los botones de **desplazamiento** hasta que aparezca **Tipo de papel** y pulse **OK**.
- 8 Pulse los botones de **desplazamiento** hasta que aparezca el tipo de papel que esté utilizando y pulse **OK**.
- 9 Pulse **Parar/Borrar** para volver al modo de espera.

Selección de la ubicación de salida

El equipo cuenta con dos ubicaciones de salida: la cubierta posterior (cara de impresión hacia arriba) y la bandeja de salida (cara de impresión hacia abajo).

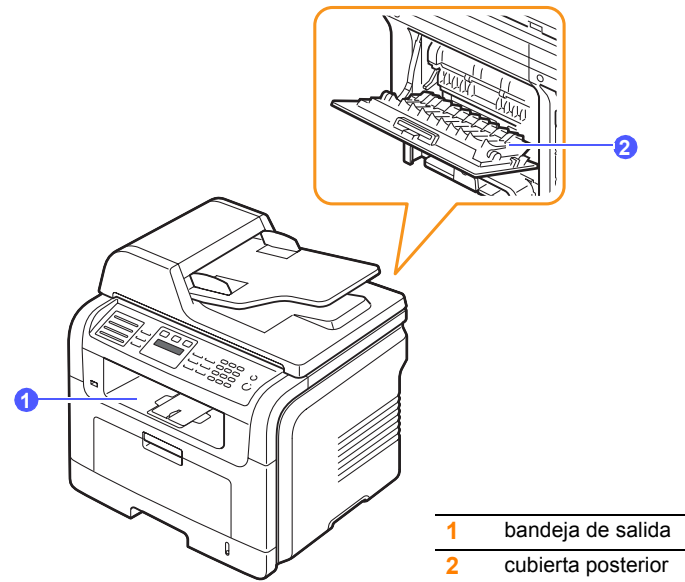

La impresora envía impresiones a la bandeja de salida de forma predeterminada. Si desea utilizar la bandeja de salida, asegúrese de que la cubierta trasera está cerrada.



Notas

- Si tiene algún problema con el papel en la bandeja de salida (por ejemplo, que el papel salga excesivamente abarquillado), pruebe imprimir a través de la cubierta posterior.
- Para evitar que se produzcan atascos de papel, no intente abrir ni cerrar la cubierta trasera cuando esté imprimiendo.

Impresión en la bandeja de salida

Los documentos salen de la bandeja de salida con la cara de impresión **hacia abajo** y en el orden en el que se imprimieron. La bandeja debe utilizarse para la mayoría de los trabajos.

Impresión en la cubierta posterior

Si se utiliza la cubierta posterior, el papel sale del equipo **con el anverso hacia arriba**.

Si se imprime desde la bandeja especial a la cubierta posterior, se consigue que el recorrido del papel sea recto. Si utiliza la cubierta posterior es posible que mejore la calidad de la impresión con materiales de impresión especiales.

Para utilizar la cubierta posterior, ábrala tirando de ella hacia abajo.

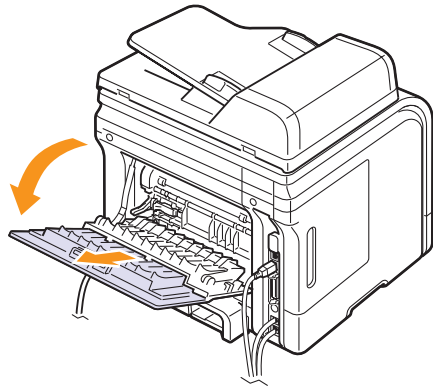

Precaución

El área del fusor situada en la cubierta posterior del equipo se calienta cuando está en funcionamiento. Tenga cuidado al acceder a esta área.

6 Copia

En este capítulo se proporcionan instrucciones detalladas acerca de los procedimientos para la copia de documentos.

En este capítulo se incluye:

- **Selección de la bandeja de papel**
- **Copia**
- **Cambio de la configuración para cada copia**
- **Cambio de la configuración de copia predeterminada**
- **Uso de funciones de copia especiales**
- **Copia por las dos caras del papel (sólo en el modelo SCX-5530FN)**
- **Configurar el tiempo de espera de la copia**

Selección de la bandeja de papel

Después de cargar el material de impresión para realizar copias, debe seleccionar la bandeja de papel que usará para las tareas de impresión.

- 1 Pulse **Menú** hasta que aparezca **Conf. sistema** en la línea inferior de la pantalla y pulse **OK**.
- 2 Pulse los botones de **desplazamiento** hasta que aparezca **Conf. papel** y pulse **OK**.
- 3 Pulse los botones de **desplazamiento** hasta que aparezca **Origen papel** y pulse **OK**.
- 4 Pulse **OK** cuando aparezca **Bandeja Copia**.
- 5 Pulse los botones de **desplazamiento** hasta que aparezca la bandeja de papel que desee y pulse **OK**.
- 6 Pulse **Parar/Borrar** para volver al modo de espera.

Copia

- 1 Pulse **Copia**.
Listo para copia aparece en la línea superior de la pantalla.
- 2 Cargue los originales con la cara de impresión hacia arriba en el ADA o coloque un original de una hoja con la cara de impresión hacia abajo en la lente de escaneado.

Para obtener información detallada acerca de la carga de originales, consulte la página 5.1.
- 3 Introduzca el número de copias mediante el teclado numérico, si es necesario.

- 4 Si desea personalizar la configuración de copia, incluido el tamaño de la copia, el contraste y el tipo original, utilice los botones del **panel de control**, consulte la página 6.1.

Si es necesario, puede utilizar las funciones de copia especiales, tales como copia de tamaño póster y copia de 2 ó 4 arriba. Consulte la página 6.2.

- 5 Pulse **Iniciar** para empezar a copiar.



Nota

Puede cancelar el trabajo de copia durante el proceso. Pulse **Parar/Borrar** y el copiado se detendrá.

Cambio de la configuración para cada copia

El equipo dispone de una configuración predeterminada para copiar, de modo que pueda realizar copias de forma fácil y rápida. Sin embargo, si desea cambiar las opciones para cada copia, utilice los botones de función de copia del panel de control.



Nota

Si pulsa **Parar/Borrar** mientras está definiendo las opciones de copia, todas las opciones fijadas para la tarea de copia actual quedarán anuladas y volverán a sus valores predeterminados. También volverán al estado predeterminado de forma automática cuando haya finalizado la copia.

Contraste

Si el original presenta marcas claras e imágenes oscuras, puede ajustar el brillo para conseguir una copia más legible.

Para ajustar el contraste de las copias, pulse **Contraste**. Cada vez que pulse el botón, estarán disponibles los siguientes modos:

- **Normal**: Es ideal para originales o impresos con un grado de oscuridad normal.
- **Claro**: Es ideal para impresiones oscuras.
- **Oscuro**: Es ideal para impresiones débiles o marcas claras de lápiz.

Tipo de original

La configuración Tipo original se emplea para mejorar la calidad de la copia al seleccionar el tipo de documento para la tarea de copia actual.

Para seleccionar el tipo de documento, pulse **Tipo de original**. Cada vez que pulse el botón, estarán disponibles los siguientes modos:

- **Texto**: Se utiliza para los originales que contienen, en su mayor parte, texto.
- **Texto/Foto**: Se utiliza para los originales que contienen texto y gráficos.
- **Foto**: se utiliza cuando los documentos originales son fotografías.

Copia reducida o ampliada

Mediante el botón **Reducir/Ampliar**, puede reducir o ampliar el tamaño de la imagen copiada en un porcentaje del 25% al 400% al copiar documentos originales desde la lente de escaneo o del 25% al 100% si usa el ADA.

Para seleccionar los tamaños predefinidos de copia:

- 1 Pulse **Reducir/Ampliar**.
- 2 Pulse los botones **Reducir/Ampliar** o de **desplazamiento** hasta que aparezca el ajuste de tamaño que desee y pulse **OK**.

Para escalar la copia introduciendo directamente el índice de escala:

- 1 Pulse **Reducir/Ampliar**.
- 2 Pulse los botones **Reducir/Ampliar** o de **desplazamiento** hasta que aparezca **Personalizado** y pulse **OK**.
- 3 Introduzca el índice de escala y pulse **OK** para guardar la selección.



Nota

Cuando realice una copia reducida, pueden aparecer líneas negras en la parte inferior de la copia.

Cambio de la configuración de copia predeterminada

Las opciones de copia, como el contraste, el tipo original, el tamaño de la copia y el número de copias, pueden definirse según los modos de uso más habituales. Cuando copia un documento, se utiliza la configuración predeterminada, a menos que ésta se haya modificado mediante los botones situados en el panel de control.

- 1 Pulse **Copia**.
- 2 Pulse **Menú** hasta que aparezca **Config. Copia** en la línea inferior de la pantalla y pulse **OK**.
- 3 Pulse **OK** cuando aparezca **Cambiar pred.**
- 4 Pulse los botones de **desplazamiento** hasta que aparezca la opción de configuración que desee y pulse **OK**.
- 5 Pulse los botones de **desplazamiento** hasta que aparezca la configuración que desee y pulse **OK**.
- 6 Repita los pasos del 4 al 5, según sea necesario.
- 7 Pulse **Parar/Borrar** para volver al modo de espera.



Nota

Durante el ajuste de las opciones de copia, si pulsa **Parar/Borrar** se anularán las modificaciones realizadas y se restablecerán los valores predeterminados.

Uso de funciones de copia especiales

Puede utilizar las **funciones de copia siguientes**:

Clasificar

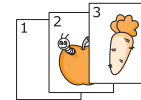

Puede configurar el equipo para que clasifique la tarea de copia. Por ejemplo, si realiza dos copias de un original de tres páginas, se imprimirá, en primer lugar, un documento de tres páginas completo y, a continuación, el segundo.

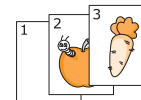

- 1 Pulse **Copia**.
- 2 Cargue los originales con la cara de impresión hacia arriba en el ADA.
Para obtener información detallada acerca de la carga de originales, consulte la página 5.1.
- 3 Introduzca el número de copias mediante el teclado numérico.
- 4 Pulse **Menú** hasta que aparezca **Funcion Copia** en la línea inferior de la pantalla y pulse **OK**.
- 5 Pulse **OK** cuando aparezca **Interc. copias**.
- 6 Pulse los botones de **desplazamiento** para seleccionar **Si**.
- 7 Pulse **OK** o **Iniciar** para empezar a copiar.
Se imprimirá un documento completo seguido de un segundo documento completo.

Copia de dos o cuatro arriba

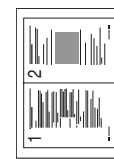

▲ 2 páginas



▲ 4 páginas

El equipo puede imprimir 2 o 4 imágenes originales reducidas para que se ajusten a las dimensiones de una hoja de papel.

- 1 Pulse **Copia**.
- 2 Cargue los originales con la cara de impresión hacia arriba en el ADA.
Para obtener información detallada acerca de la carga de originales, consulte la página 5.1.
- 3 Pulse **Menú** hasta que aparezca **Funcion Copia** en la línea inferior de la pantalla y pulse **OK**.
- 4 Pulse los botones de **desplazamiento** hasta que aparezca **2 pag por hoja** o **4 pag por hoja** y pulse **OK**.
- 5 Pulse los botones de **desplazamiento** para seleccionar **Si**.
- 6 Pulse **OK** o **Iniciar** para empezar a copiar.



Nota

No es posible ajustar el tamaño de copia con el botón **Reducir/Ampliar** para realizar una copia de 2 ó 4 páginas por hoja.

Copia de tarjetas identificativas

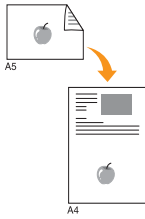

El equipo puede imprimir originales de dos caras en una hoja de tamaño A4, Letter, Legal, Folio, Executive, B5, A5 o A6.

Cuando realice una copia con esta función, el equipo imprimirá una cara en la mitad superior del papel y la otra en la mitad inferior, sin reducir el tamaño del original. Esta función resulta muy útil para copiar documentos de tamaño reducido, como tarjetas personales.

Esta función de copia sólo está disponible si coloca los originales en la lente de escaneado.

- 1 Pulse **Copia**.
- 2 Coloque un único original con la cara de impresión hacia abajo en la lente de escaneado.
Para obtener información detallada acerca de la carga de originales, consulte la página 5.1.
- 3 Pulse **Menú** hasta que aparezca **Funcion Copia** en la línea inferior de la pantalla y pulse **OK**.
- 4 Pulse los botones de **desplazamiento** hasta que aparezca **Copia tarj. ID** y pulse **OK**.
Coloque anverso y pulse[Iniciar] aparece en la pantalla.
- 5 Pulse **OK** o **Iniciar**.
El equipo empieza a escanear el lado frontal y muestra **Coloque reverso y pulse[Iniciar]**.
- 6 Abra la tapa del escáner y dé la vuelta al original.



Nota

Si pulsa el botón **Parar/Borrar** o si no pulsa ningún botón durante aproximadamente 30 segundos, el equipo cancelará la copia y volverá al modo de espera.

- 7 Pulse **Iniciar** para empezar a copiar.



Nota

Si el tamaño del original es más grande que el área de impresión, es posible que algunas partes no se impriman.

Copia de tamaño póster

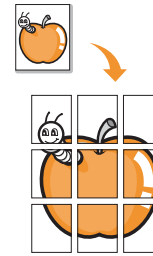

El equipo puede imprimir una imagen en 9 hojas de papel (3x3). Puede pegar las páginas impresas para obtener un documento de tamaño póster.

Esta función de copia sólo está disponible si coloca los originales en la lente de escaneado.

- 1 Pulse **Copia**.
- 2 Coloque un único original con la cara de impresión hacia abajo en la lente de escaneado.
Para obtener información detallada acerca de la carga de originales, consulte la página 5.1.
- 3 Pulse **Menú** hasta que aparezca **Funcion Copia** en la línea inferior de la pantalla y pulse **OK**.
- 4 Pulse los botones de **desplazamiento** hasta que aparezca **Copia poster** y pulse **OK**.
- 5 Pulse los botones de **desplazamiento** para seleccionar **Si**.
- 6 Pulse **OK** o **Iniciar** para empezar a copiar.



Nota

No es posible ajustar el tamaño de copia con el botón **Reducir/Ampliar** para realizar una copia de tamaño póster.

El original se divide en nueve partes. Cada parte se escanea y se imprime de a una por vez en el siguiente orden:

1	2	3
4	5	6
7	8	9

Copia clónica

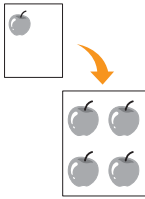

El equipo puede imprimir varias copias de imágenes del documento original en una sola página. El número de imágenes se determina automáticamente por la imagen original y el tamaño del papel.

Esta función de copia sólo está disponible si coloca los originales en la lente de escaneado.

- 1 Pulse **Copia**.
- 2 Coloque un único original con la cara de impresión hacia abajo en la lente de escaneado.
Para obtener información detallada acerca de la carga de originales, consulte la página 5.1.
- 3 Pulse **Menú** hasta que aparezca **Funcion Copia** en la línea inferior de la pantalla y pulse **OK**.
- 4 Pulse los botones de **desplazamiento** hasta que aparezca **Duplicado** y pulse **OK**.
- 5 Pulse los botones de **desplazamiento** para seleccionar **Si**.
- 6 Pulse **OK** o **Iniciar** para empezar a copiar.



Nota

No es posible ajustar el tamaño de copia con el botón **Reducir/Ampliar** si está realizando una duplicación.

Borrado del fondo de la imagen

Puede configurar el equipo para que imprima una imagen sin el fondo. La función de copia elimina el color del fondo y puede ser útil al copiar un original que tenga un fondo de color, como un periódico o un catálogo.

- 1 Pulse **Copia**.
- 2 Cargue los originales con la cara de impresión hacia arriba en el ADA o coloque un original de una hoja con la cara de impresión hacia abajo en la lente de escaneado.
Para obtener información detallada acerca de la carga de originales, consulte la página 5.1.
- 3 Pulse **Menú** hasta que aparezca **Funcion Copia** en la línea inferior de la pantalla y pulse **OK**.
- 4 Pulse los botones de **desplazamiento** hasta que aparezca **Borrar fondo** y pulse **OK**.
- 5 Pulse los botones de **desplazamiento** para seleccionar **Activado** y pulse **OK**.
- 6 Pulse **Parar/Borrar** para volver al modo de espera.
- 7 Introduzca el número de copias mediante el teclado numérico.
- 8 Pulse **Iniciar** para empezar a copiar.

Copia por las dos caras del papel

(sólo en el modelo SCX-5530FN)

Puede configurar el equipo para que imprima copias por las dos caras del papel mediante el botón **A 2 caras**.

- 1 Pulse **A 2 caras**.
- 2 Pulse los botones de **desplazamiento** hasta que aparezca la opción de encuadernación.
 - **Desactivado**: imprime en el modo normal.
 - **1->2cara corta**: las hojas se imprimen para que se lean como un bloc.
 - **1->2cara larga**: las hojas se imprimen para que se lean como un libro.

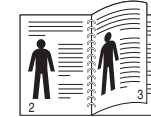

▲ 1->2cara larga

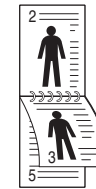

▲ 1->2cara corta

- 3 Pulse **OK** para guardar la selección.
Si el modo está habilitado, el botón **A 2 caras** está retroiluminado.
- 4 Inicie la copia de un documento.

Configurar el tiempo de espera de la copia

Puede configurar el tiempo que el equipo debe esperar para restablecer los valores predeterminados de copia si no se inicia ningún trabajo de copia después de modificar la configuración en el panel de control.

- 1 Pulse **Menú** hasta que aparezca **Conf. sistema** en la línea inferior de la pantalla y pulse **OK**.
- 2 Pulse **OK** cuando aparezca **Conf. equipo**.
- 3 Pulse los botones de **desplazamiento** hasta que aparezca **Tiempo espera** y pulse **OK**.
- 4 Pulse los botones de **desplazamiento** hasta que aparezca la configuración de tiempo que desee.
Si selecciona **Desactivado**, el equipo no restaurará los valores predeterminados hasta que pulse **Iniciar** para iniciar la copia, o bien **Parar/Borrar** para cancelar el proceso.
- 5 Pulse **OK** para guardar la selección.
- 6 Pulse **Parar/Borrar** para volver al modo de espera.

7 Impresión básica

En este capítulo se explican las tareas de impresión comunes.

Imprimir un documento

La máquina le permite imprimir desde diversos tipos de aplicaciones Windows, Macintosh¹ o Linux. Los procedimientos de impresión pueden variar según la aplicación utilizada.

Para obtener detalles sobre la impresión, consulte la **Sección de Software**.

Cancelar un trabajo de impresión

Si el trabajo de impresión está en espera en una cola de impresión, como el grupo de impresión de Windows, elimine la tarea de la siguiente manera:

- 1 Haga clic en el menú **Inicio** de Windows.
- 2 Para Windows 98/NT 4.0/2000/Me, seleccione **Configuración** y luego **Impresoras**.
Para Windows XP/2003, seleccione **Impresoras y faxes**.
- 3 Haga doble clic en el icono **Samsung SCX-5x30 Series**.
- 4 Desde el menú **Documento**, seleccione **Cancelar impresión** (Windows 98/Me) o **Cancelar** (Windows NT 4.0/2000/XP/2003).



Nota

También puede acceder a esta ventana haciendo doble clic en el icono de la impresora situado en el ángulo inferior derecho del escritorio de Windows.

También puede cancelar el trabajo de impresión actual pulsando **Parar/Borrar** en el panel de control.

1.sólo en el modelo SCX-5530FN

8 Escaneado

La función de escaneado de la máquina le permite convertir imágenes y texto en archivos digitales que puede almacenar en su ordenador. Entonces podrá enviar por fax o por correo electrónico los archivos, cargarlos en su sitio web o usarlos para crear proyectos que podrá imprimir.

En este capítulo se incluye:

- **Fundamentos de impresión**
- **Escanear a una aplicación utilizando una conexión local**
- **Escanear utilizando una conexión de red**
- **Cambiar los ajustes de cada trabajo de escaneado**
- **Cambiar los ajustes predeterminados de escaneado**
- **Configurar la Agenda**

Fundamentos de impresión

La máquina le ofrece las siguientes formas de escanear una imagen utilizando una conexión local:

- A través de una de las aplicaciones de tratamiento de imágenes preseleccionadas. Al escanear una imagen se lanza la aplicación seleccionada, lo que le permite controlar el proceso de escaneado. Consulte la siguiente sección.
- A través del programa **SmarThru™** que viene con la máquina. Al escanear una imagen se lanza **SmarThru™** y le permite controlar el proceso de escaneado.
- A través de la unidad Windows Images Acquisition (WIA). Consulte la **Sección de Software**.
- A un dispositivo de memoria USB portátil, si se introduce en el puerto de memoria USB de la máquina. Consulte la página 11.1.

Además, también puede enviar las imágenes escaneadas a varios destinos utilizando una conexión de red:

- A su ordenador conectado en red a través del programa **Network Scan**. Puede enviar una imagen desde la máquina, si está conectado en red, al ordenador donde se ejecuta el programa **Network Scan**.
- Al correo electrónico. Puede enviar una imagen escaneada como documento adjunto al correo electrónico. Consulte la página 8.4.
- A un servidor de archivos FTP: Puede escanear una imagen y cargarla en un servidor FTP. Consulte la página 8.4.
- A un ordenador conectado en red a través del protocolo SMB (NetBEUI)^a: Puede escanear una imagen y enviarla a una carpeta compartida de un servidor SMB. Consulte la página 8.5.

a. Un protocolo de red de Microsoft Corporation para sistemas de red Windows.

Escanear a una aplicación utilizando una conexión local

- 1 Asegúrese de que tanto la máquina como la computadora estén encendidos y bien conectados entre sí.
- 2 Cargue los originales con la cara de impresión hacia arriba en el ADA o coloque un original de una hoja con la cara de impresión hacia abajo en la lente de escaneado.

Para obtener información detallada acerca de la carga de originales, consulte la página 5.1.
- 3 Pulse **Escanear/Email**.

Listo para Escan aparece en la línea superior de la pantalla.
- 4 Pulse los botones de **desplazamiento** hasta que aparezca **Escanear a Apl** en la línea inferior de la pantalla y pulse **OK**.
- 5 Pulse los botones de **desplazamiento** hasta que aparezca la aplicación que desea utilizar y pulse **OK**.
 - **Microsoft Paint**: Envía la imagen escaneada a Microsoft Paint.
 - **Email**: Envía una imagen escaneada al programa de correo electrónico que tenga predeterminado en su ordenador. Se abre una nueva ventana de mensaje con la imagen adjunta.
 - **Mis Documentos**: Guarda la imagen escaneada en la carpeta predeterminada, **Mis documentos**, de su ordenador.
 - **SmarThru**: Envía la imagen escaneada a **SmarThru™**, instalado en el controlador de impresora.
 - **OCR**: Envía la imagen escaneada al programa de reconocimiento de caracteres (OCR) para el reconocimiento de texto.
- 6 En la aplicación seleccionada, escoja los ajustes y comience el escaneado. Si desea obtener información detallada, consulte la guía de usuario de la aplicación.



Nota

Puede agregar más software compatible con TWAIN para escanear, como por ejemplo Adobe Photoshop Deluxe o Adobe Photoshop, desde **Ajustes de la impresora**. Consulte la **Sección de Software**.

Escanear utilizando una conexión de red

Si la máquina está conectada a una red y ha configurado bien los parámetros de red, podrá escanear y enviar imágenes en red.

Preparar el escaneado en red

Antes de utilizar las características de escaneado en red de la máquina tendrá que configurar los ajustes siguientes en función del destino de su escáner:

- Agregar la máquina al programa Network Scan para escanear a un cliente de red
- Registrar un usuario autorizado para escanear al Servicio de correo electrónico, al FTP o al SMB
- Configurar una cuenta para escanear el servicio de correo electrónico
- Configurar los servidores FTP para escanear al FTP
- Configurar los servidores SMB para escanear al SMB

Agregar la máquina al programa Network Scan

En primer lugar, instale el programa **Network Scan**. Consulte la **Sección de Software**.

Para escanear imágenes desde la máquina a su ordenador mediante la red, tendrá que registrar la máquina como un escáner de red autorizado en el programa **Network Scan**.

- 1 En Windows, seleccione **Inicio** → **Programas** → **Utilidades de impresora en red Samsung** → **Escaneado de red** → **Escaneado de red**.

Se abrirá la ventana **Gestor de Escaneado por Red Samsung**.

- 2 Haga clic en el botón **Agregar dispositivo** o doble clic en el icono **Agregar dispositivo**.
- 3 Haga clic en **Siguiente**.
- 4 Seleccione **Búsqueda de un escáner. (recomendado)**, o seleccione **Conexión a este escáner**, y escriba la dirección IP de la máquina.
- 5 Haga clic en **Siguiente**.
Obtendrá un listado de los escáners de su red.
- 6 Seleccione la máquina de la lista y escriba un nombre, una identificación de usuario y un PIN (Número de Identificación Personal) para la máquina.



Notas

- Para el nombre del escáner se introduce de forma automática el nombre del modelo de la máquina, pero puede cambiarlo si lo desea.
- Puede introducir un identificador de hasta 8 caracteres. El primer carácter debe ser una letra.
- El código PIN debe tener 4 dígitos.

- 7 Haga clic en **Siguiente**.

- 8 Haga clic en **Finalizar**.

Se agrega la máquina al programa **Network Scan** y ahora podrá escanear imágenes a través de la red.



Nota

Puede cambiar las propiedades del escáner de la máquina y los ajustes de escaneado desde la ventana **Gestor de Escaneado por Red Samsung**. Haga clic en **Propiedades** y establezca las opciones de cada ficha.

Registrar usuarios autorizados

Para utilizar un servidor FTP o SMB, o para enviar un mensaje de correo electrónico, tiene que registrarse como usuario autorizado utilizando el Servicio Web SyncThru™. Puede registrar un máximo de 50 usuarios.

- 1 Escriba la dirección de IP de la máquina como URL en un navegador y haga clic en **Ir** para acceder al sitio web de la máquina.
- 2 Haga clic en **Configuración de la máquina y Autenticación del usuario**.
- 3 Haga clic en **Agregar**.
- 4 Seleccione el número de índice donde se guardará la entrada correspondiente, del 1 al 50.
- 5 Escriba su nombre, identificación de usuario, contraseña y dirección de correo electrónico.

Tendrá que escribir la contraseña y la identificación de usuario registrada en la máquina cuando comience a escanear al FTP, SMB o Email desde el panel de control.
- 6 Haga clic en **Aplicar**.

Configurar una cuenta de correo electrónico

Para escanear y enviar una imagen como documento adjunto de un mensaje de correo electrónico, tiene que configurar los parámetros de red utilizando el Servicio Web SyncThru™.

- 1 Escriba la dirección de IP de la máquina como URL en un navegador y haga clic en **Ir** para acceder al sitio web de la máquina.
- 2 Haga clic en **Configuración de la máquina y Configuración correo electrónico**.
- 3 Seleccione **Dirección IP** o **Nombre de host**.
- 4 Escriba la dirección de IP en la anotación decimal punteada o como nombre de host.
- 5 Escriba el número del puerto del servidor, desde 1 a 65535.
El número de puerto predeterminado es 25.
- 6 Ponga la marca de selección en **SMTP requiere autenticación** para exigir autenticación.
- 7 Escriba el nombre de identificador de usuario y contraseña del servidor SMTP.

Configurar un servidor FTP

Para utilizar un servidor FTP, tendrá que configurar los parámetros que le permitan acceder a servidores FTP utilizando el Servicio Web SyncThru™.

- 1 Escriba la dirección de IP de la máquina como URL en un navegador y haga clic en **Ir** para acceder al sitio web de la máquina.
- 2 Haga clic en **Configuración de la máquina y Configuración FTP**.
- 3 Haga clic en **Lista de servidores**.
- 4 Haga clic en **Agregar**.
- 5 Seleccione el número de índice, del 1 al 20.
- 6 Escriba un nombre en **Alias para la configuración** para la entrada en la Lista de servidores correspondiente. Este será el nombre que aparezca en la máquina.
- 7 Seleccione **Dirección IP** o **Nombre de host**.
- 8 Escriba la dirección del servidor en la anotación decimal punteada o como nombre de host.
- 9 Escriba el número del puerto del servidor, desde 1 a 65535.
El número de puerto predeterminado es 21.
- 10 Ponga una marca de selección en **Anónimo** si quiere permitir que personas sin autorización puedan acceder al servidor FTP.
Por defecto, esta opción no viene seleccionada.
- 11 Escriba el nombre identificador y la contraseña.
- 12 Escriba la ubicación donde guardará la imagen escaneada. Esta es la ubicación que ha introducido en el paso 6.
- 13 Haga clic en **Aplicar**.

Configurar un servidor SMB

Para utilizar un servidor SMB, tendrá que configurar los parámetros que le permitan acceder a servidores SMB utilizando el Servicio Web SyncThru™.

- 1 Escriba la dirección de IP de la máquina como URL en un navegador y haga clic en **Ir** para acceder al sitio web de la máquina.
- 2 Haga clic en **Configuración de la máquina y Configuración SMB**.
- 3 Haga clic en **Lista de servidores**.
- 4 Haga clic en **Agregar**.
- 5 Seleccione el número de índice, del 1 al 20.
- 6 Escriba un nombre en **Alias para la configuración** para la entrada en la Lista de servidores correspondiente. Este será el nombre que aparezca en la máquina.
- 7 Seleccione **Dirección IP** o **Nombre de host**.

- 8 Escriba la dirección del servidor en la anotación decimal punteada o como nombre de host.
- 9 Escriba el número del puerto del servidor, desde 1 a 65535.
El número de puerto predeterminado es 139.
- 10 Escriba el nombre del servidor compartido.
- 11 Ponga una marca de selección en **Anónimo** si quiere permitir que personas sin autorización puedan acceder al servidor SMB.
Por defecto, esta opción no viene seleccionada.
- 12 Escriba el nombre identificador y la contraseña.
- 13 Escriba el nombre de dominio del servidor SMB.
- 14 Escriba la ubicación donde guardará la imagen escaneada. Esta es la ubicación que ha introducido en el paso 6.
- 15 Haga clic en **Aplicar**.

Escanear a un cliente de red

El Cliente de red le permite escanear remotamente un original desde la máquina conectada en red en formato de archivo JPEG, TIFF o PDF.

Escaneado

- 1 Asegúrese de que la máquina y el ordenador están conectados a una red y que **Network Scan** se ejecuta en el ordenador.
- 2 Cargue los originales con la cara de impresión hacia arriba en el ADA o coloque un original de una hoja con la cara de impresión hacia abajo en la lente de escaneado.
Para obtener información detallada acerca de la carga de originales, consulte la página 5.1.
- 3 Pulse **Escanear/Email**.
- 4 Pulse los botones de **desplazamiento** hasta que aparezca **NetScan** en la línea inferior de la pantalla y pulse **OK**.
- 5 Escriba la Identificación que ha escogido en la ventana **Gestor de Escaneado por Red Samsung** y pulse **OK**.
- 6 Escriba el código PIN que ha escogido en la ventana **Gestor de Escaneado por Red Samsung** y pulse **OK**.
- 7 Si el destino de escaneado es de tipo carpeta, pulse los botones de **desplazamiento** hasta que se muestre la opción de escaneado que desee y pulse **OK**. O bien, pulse **Iniciar** para iniciar inmediatamente el escaneado con los ajustes predeterminados.
 - **Tam. escaneado:** Establecer el tamaño de la imagen.
 - **Tipo original:** Establece el tipo de documento del original.
 - **Resolucion:** Establece la resolución de la imagen.
 - **Color escan.:** Establece la modalidad de color.

- **Formato escan.:** Establece el formato de archivo en el que guardará la imagen. Si selecciona TIFF o PDF, puede seleccionar escanear varias páginas.

Si el destino de escaneado es de tipo aplicación, vaya al paso 11.

- 8 Pulse los botones de **desplazamiento** hasta que aparezca el estado deseado y entonces pulse **OK**.
- 9 Pulse **Iniciar** para empezar a escanear.
La máquina comienza el proceso de escaneado del original al ordenador donde se ejecuta el programa.
- 10 Pulse los botones de **desplazamiento** hasta que aparezca la aplicación que desee y pulse **OK**. Comienza el escaneado.

Ajustar el tiempo de espera del escaneado por red

Si el programa **Network Scan** de su ordenador no envía una petición de actualización y no escanea un trabajo dentro de un plazo de espera determinado, la máquina cancelará el trabajo de escaneado. Puede modificar los ajustes de este tiempo de espera cuando sea necesario.

- 1 Pulse **Menú** hasta que aparezca **Conf. sistema** en la línea inferior de la pantalla y pulse **OK**.
- 2 Pulse **OK** cuando aparezca **Conf. equipo**.
- 3 Pulse los botones de **desplazamiento** hasta que aparezca **Espera esc.red** y pulse **OK**.
- 4 Introduzca el valor de tiempo de espera y pulse **OK**.
El cambio se transmitirá por la red y afectará a todos los clientes conectados a la red.
- 5 Pulse **Parar/Borrar** para volver al modo de espera.

Escanear al servicio de correo electrónico

Puede escanear y enviar una imagen escaneada como documento adjunto al correo electrónico. En primer lugar debe configurar su cuenta de correo electrónico en **Servicio de administración Web SyncThru™**. Consulte la página 8.2.

Antes de realizar el escaneado, puede establecer las opciones de escaneado para su trabajo de escaneado. Consulte la página 8.5.

- 1 Asegúrese de que la máquina está conectada a la red.
- 2 Cargue los originales con la cara de impresión hacia arriba en el ADA o coloque un original de una hoja con la cara de impresión hacia abajo en la lente de escaneado.
Para obtener información detallada acerca de la carga de originales, consulte la página 5.1.
- 3 Pulse **Escanear/Email**.
- 4 Pulse los botones de **desplazamiento** hasta que aparezca **Escan. a Email** en la línea inferior de la pantalla y pulse **OK**.
- 5 Escriba la dirección de correo electrónico del destinatario y pulse **OK**.

Si ha configurado una **Agenda**, podrá utilizar un botón de acceso rápido o un correo electrónico rápido o un número de correo electrónico de grupo para recuperar una dirección de la memoria. Consulte la página 8.6.

- 6 Para introducir otras direcciones, pulse **OK** cuando aparezca **Si** y repita el paso 5.

Para continuar al paso siguiente, pulse los botones de **desplazamiento** para seleccionar la opción **No** y pulse **OK**.

- 7 Si en pantalla le aparece un mensaje que le pregunta si desea enviar el mensaje de correo electrónico a su cuenta, pulse los botones de **desplazamiento** para seleccionar **Si** o **No** y pulse **OK**.



Nota

Este mensaje no aparecerá en pantalla si ha activado la opción **Enviarse a uno mismo** en la configuración de la cuenta de correo electrónico.

- 8 Escriba un asunto para el mensaje de correo y pulse **OK**.
- 9 Pulse los botones de **desplazamiento** hasta que aparezca el formato de archivo que busca y pulse **OK** o **Iniciar**.
La máquina comienza a escanear y luego envía el mensaje de correo electrónico.
- 10 Si en pantalla le aparece un mensaje que le pregunta si desea desconectarse de su cuenta, pulse los botones de **desplazamiento** para seleccionar **Si** o **No** y pulse **OK**.
- 11 Pulse **Parar/Borrar** para volver al modo de espera.

Escanear a un servidor FTP

Puede escanear una imagen y luego cargarla en un servidor FTP. Tiene que configurar los parámetros para poder acceder a los servidores FTP desde el **Servicio Web SyncThru™**. Consulte la página 8.3.

Antes de realizar el escaneado, puede establecer las opciones de escaneado para su trabajo de escaneado. Consulte la página 8.5.

- 1 Asegúrese de que la máquina está conectada a la red.
- 2 Coloque los originales mirando hacia arriba en el ADA, o un único original mirando hacia abajo en la lente del escáner.
Para obtener información detallada acerca de la carga de originales, consulte la página 5.1.
- 3 Pulse **Escanear/Email**.
- 4 Pulse los botones de **desplazamiento** hasta que aparezca **Escanear a FTP** en la línea inferior de la pantalla y pulse **OK**.
- 5 Escriba la Identificación de usuario y pulse **OK**.
- 6 Escriba la contraseña y pulse **OK**.
- 7 Pulse los botones de **desplazamiento** hasta que aparezca el servidor FTP que busca y pulse **OK** o **Iniciar**.

- 8 Pulse los botones de **desplazamiento** hasta que aparezca el tipo de archivo que busca y pulse **OK** o **Iniciar**.

La máquina comienza a escanear y luego envía el archivo al servidor especificado.

Escanear a un servidor SMB

Puede escanear una imagen y luego cargarla en un servidor SMB. Tiene que configurar los parámetros para poder acceder a los servidores SMB desde el **Servicio Web SyncThru™**. Consulte la página 8.3.

Antes de realizar el escaneado, puede establecer las opciones de escaneado para su trabajo de escaneado. Consulte la página 8.5.

- 1 Asegúrese de que la máquina está conectada a la red.
- 2 Coloque los originales mirando hacia arriba en el ADA, o un único original mirando hacia abajo en la lente del escáner.

Para obtener información detallada acerca de la carga de originales, consulte la página 5.1.

- 3 Pulse **Escanear/Email**.
- 4 Pulse los botones de **desplazamiento** hasta que aparezca **Escanear a SMB** en la línea inferior de la pantalla y pulse **OK**.
- 5 Escriba la Identificación de usuario y pulse **OK**.
- 6 Escriba la contraseña y pulse **OK**.
- 7 Pulse los botones de **desplazamiento** hasta que aparezca el servidor SMB que busca y pulse **OK** o **Iniciar**.
- 8 Pulse los botones de **desplazamiento** hasta que aparezca el formato de archivo que busca y pulse **OK** o **Iniciar**.

La máquina comienza a escanear y luego envía el archivo al servidor especificado.

Cambiar los ajustes de cada trabajo de escaneado

La máquina le ofrece las siguientes opciones de configuración que le permiten personalizar sus trabajos de escaneado.

- **Tam. escaneado:** Establecer el tamaño de la imagen.
- **Tipo original:** Establece el tipo de documento del original.
- **Resolución:** Establece la resolución de la imagen.
- **Color escan.:** Establece la modalidad de color.
- **Formato escan.:** Establece el formato de archivo en el que guardará la imagen. Si selecciona TIFF o PDF, puede seleccionar escanear varias páginas. Dependiendo del tipo de escaneado que escoja, podría no aparecerle esta opción.

Para personalizar los ajustes antes de iniciar un trabajo de escaneado:

- 1 Pulse **Escanear/Email**.

- 2 Pulse **Menú** hasta que aparezca **Funcion Esc.** en la línea inferior de la pantalla y pulse **OK**.

- 3 Pulse los botones de **desplazamiento** hasta que aparezca el tipo de escaneado que busca y pulse **OK**.

- 4 Pulse los botones de **desplazamiento** hasta que aparezca la opción de configuración de escáner que desea y pulse **OK**.

- 5 Pulse los botones de **desplazamiento** hasta que aparezca el estado deseado y entonces pulse **OK**.

- 6 Repita los pasos 4 y 5 para establecer otras opciones de configuración.

- 7 Cuando haya acabado, pulse **Parar/Borrar** para volver al modo de espera.

Cambiar los ajustes predeterminados de escaneado

Para no tener que personalizar los ajustes de escaneado de cada trabajo, puede configurar los ajustes de escaneado predeterminados para cada tipo de escaneado.

- 1 Pulse **Escanear/Email**.
- 2 Pulse **Menú** hasta que aparezca **Conf. escan.** en la línea inferior de la pantalla y pulse **OK**.
- 3 Pulse **OK** cuando aparezca **Cambiar pred.**
- 4 Pulse los botones de **desplazamiento** hasta que aparezca el tipo de escaneado que busca y pulse **OK**.
- 5 Pulse los botones de **desplazamiento** hasta que aparezca la opción de configuración de escáner que desea y pulse **OK**.
- 6 Pulse los botones de **desplazamiento** hasta que aparezca el estado deseado y entonces pulse **OK**.
- 7 Repita los pasos 5 y 6 para cambiar otros ajustes.
- 8 Para cambiar los ajustes predeterminados en otros tipos de escaneado, pulse **Atrás** y repita el proceso desde el paso 4.
- 9 Pulse **Parar/Borrar** para volver al modo de espera.

Configurar la Agenda

Puede configurar la **Agenda** para las direcciones de correo electrónico que utiliza habitualmente con el **Servicio de administración Web SyncThru™** y así luego poder introducir fácil y cómodamente las direcciones de correo electrónico escribiendo los números de ubicación que se les ha asignado a las direcciones en la **Agenda**.

Registrar números de correo electrónico de acceso rápido

- 1 Escriba la dirección de IP de la máquina como URL en un navegador y haga clic en **Ir** para acceder al sitio web de la máquina.
- 2 Haga clic en **Configuración de la máquina y Libreta de direcciones local**.
- 3 Haga clic en **Agregar**.
- 4 Seleccione un número de ubicación y escriba el nombre de usuario y la dirección de correo electrónico que quiera.
- 5 Haga clic en **Aplicar**.



Nota

También puede hacer clic en **Importar** y obtener la agenda de su ordenador.

Configurar los números de correo electrónico de grupo

- 1 Escriba la dirección de IP de la máquina como URL en un navegador y haga clic en **Ir** para acceder al sitio web de la máquina.
- 2 Haga clic en **Configuración de la máquina y Libreta de direcciones de grupo**.
- 3 Haga clic en **Agregar**.
- 4 Seleccione el número de grupo y escriba el nombre de grupo que desee.
- 5 Seleccione los números de correo electrónico de acceso rápido que se incluirán en el grupo.
- 6 Haga clic en **Aplicar**.

Recuperar todas las direcciones de correo electrónico del servidor LDAP^a

Puede utilizar no solo las direcciones locales almacenadas en la memoria de la máquina, sino también las que estén almacenadas en el servidor LDAP. Para utilizar todas las direcciones, debe configurar primero el servidor LDAP mediante el **Servicio Web SyncThru™** de la siguiente manera:

- 1 Escriba la dirección de IP de la máquina como URL en un navegador y haga clic en **Ir** para acceder al sitio web de la máquina.
- 2 Haga clic en **Configuración de la máquina y Configuración del servidor LDAP**.
- 3 Seleccione **Dirección IP** o **Nombre de host**.
- 4 Escriba la dirección de IP en la anotación decimal punteada o como nombre de host.
- 5 Escriba el número del puerto del servidor, desde 1 a 65535. El número de puerto predeterminado es 389.
- 6 Haga clic en **Agregar**.

Utilizar las entradas de la Agenda

Para recuperar las direcciones de correo electrónico, utilice los siguientes métodos:

Números de correo electrónico de acceso rápido

Cuando le aparece en pantalla un mensaje que le pide que escriba una dirección de destino mientras envía un mensaje de correo electrónico, escriba el número de acceso rápido al correo electrónico en el que almacenó la dirección que busca.

- Para una ubicación de acceso rápido al correo electrónico de un dígito, pulse y mantenga presionado el botón del dígito correspondiente en el teclado numérico.
- Para una ubicación de acceso a al correo electrónico de dos o tres dígitos, pulse el botón(s) del primer dígito y mantenga presionado el botón del último dígito.

Si es un usuario de SCX-5530FN, también puede pulsar los botones de acceso rápido en los que ha guardado en la dirección que busca.

También puede buscar en la memoria una entrada pulsando en **Agenda**. Consulte la página 8.7.

a. Protocolo ligero de acceso a directorios: Un protocolo de Internet que utilizan el servicio de correo electrónico y otros programas para buscar información en un servidor.

Números de correo electrónico de grupo

Para utilizar una entrada de correo electrónico de grupo tiene que buscarla y seleccionarla en la memoria.

Cuando aparezca en pantalla un mensaje que le pide que escriba una dirección de destino mientras envía un correo electrónico, pulse **Agenda**. Consulte la página 8.7.

Todas las direcciones de correo electrónico

Para utilizar todas las direcciones de correo electrónico del servidor LDAP tiene que buscarlas y seleccionarlal de la memoria.

Cuando aparezca en pantalla un mensaje que le pide que escriba una dirección de destino mientras envía un correo electrónico, pulse **Agenda**. Consulte la página 8.7.

Buscar una entrada en la Agenda

Existen dos formas de buscar una dirección en la memoria. Puede ir pasando de la A a la Z secuencialmente o buscar escribiendo las primeras letras del nombre asociado a la dirección.

Buscar secuencialmente en la memoria

- 1 Si es necesario, pulse **Escanear/Email**.
- 2 Pulse **Agenda** hasta que aparezca **Buscar>Enviar** en la línea inferior de la pantalla y pulse **OK**.
- 3 Pulse los botones de **desplazamiento** hasta que aparezca la categoría numérica que busca y pulse **OK**.
- 4 Pulse **OK** cuando aparezca **Todo**.
- 5 Pulse los botones de **desplazamiento** hasta que aparezca el nombre y la dirección que busca. Puede buscar hacia adelante o hacia atrás en la memoria en orden alfabético.

Buscar por unas iniciales concretas

- 1 Si es necesario, pulse **Escanear/Email**.
- 2 Pulse **Agenda** hasta que aparezca **Buscar>Enviar** en la línea inferior de la pantalla y pulse **OK**.
- 3 Pulse los botones de **desplazamiento** hasta que aparezca la categoría numérica que busca y pulse **OK**.
- 4 Pulse los botones de **desplazamiento** hasta que aparezca **ID** y pulse **OK**.
- 5 Escriba las primeras letras del nombre que busca y pulse **OK**.
- 6 Pulse los botones de **desplazamiento** hasta que aparezca el nombre que busca y pulse **OK**.

Imprimir una Agenda

Puede comprobar los ajustes de su **Agenda** imprimiendo una lista.

- 1 Pulse **Agenda** hasta que aparezca **Imprimir** en la línea inferior de la pantalla.
- 2 Pulse **OK**. Se imprimirá una lista en la que aparecen los ajustes de los botones de acceso rápido y las entradas de correo electrónico de acceso rápido/grupo.

9 Envío de fax (sólo en el modelo SCX-5530FN)

La función de fax sólo está disponible en el equipo SCX-5530FN. Este capítulo contiene información sobre el uso del equipo como fax.

En este capítulo se incluye:

Envío de fax

- **Configurar el encabezado del fax**
- **Ajustes del documento**
- **Envío de un fax automáticamente**
- **Envío de un fax manualmente**
- **Confirmación de una transmisión**
- **Rellamada automática**
- **Rellamada al último número marcado**

Recepción de un fax

- **Selección de la bandeja de papel**
- **Cambio de los modos de recepción**
- **Recepción automática en modo Fax**
- **Recepción manual en modo Telefono**
- **Recepción automática en modo Contest./Fax**
- **Recepción manual con un teléfono auxiliar**
- **Recepción de faxes utilizando el modo DRPD**
- **Recepción en el modo de recepción segura**
- **Recepción de un fax en la memoria**
- **Impresión de faxes recibidos por las dos caras del papel**

Otras formas de enviar un fax

- **Envío de un fax a varios destinos**
- **Envío diferido de fax**
- **Envío de un fax prioritario**
- **Reenvío de faxes**

Envío de fax

Configurar el encabezado del fax

En algunos países, es obligatorio indicar el número de fax en todos los documentos que se envían por fax. El ID del equipo, que contiene su número de teléfono y nombre o el nombre de la empresa, se imprimirá en la parte superior de todas las páginas que envíe desde el equipo.

- 1 Pulse **Menú** hasta que aparezca **Conf. sistema** en la línea inferior de la pantalla y pulse **OK**.
- 2 Pulse **OK** cuando aparezca **Conf. equipo**.
- 3 Pulse **OK** cuando aparezca **ID de equipo**.
- 4 Introduzca su nombre o el nombre de su empresa con el teclado numérico.

Puede introducir caracteres alfanuméricos con el teclado numérico e incluir símbolos especiales pulsando el botón **0**.

Para obtener información más detallada sobre cómo introducir caracteres alfanuméricos, consulte la página 2.3.
- 5 Pulse **OK** para guardar el ID.
- 6 Pulse los botones de **desplazamiento** hasta que aparezca **Num. equipo Fax** y pulse **OK**.
- 7 Introduzca su número de fax con el teclado numérico y pulse **OK**.
- 8 Pulse **Parar/Borrar** para volver al modo de espera.

Ajustes del documento

Antes de poner en marcha el fax, modifique los ajustes siguientes según el estado del original para obtener la mejor calidad.

Resolución

Cuando se configuran documentos de texto típicos, se consiguen buenos resultados con los ajustes predeterminados del original. No obstante, si envía originales de baja calidad o documentos que contengan fotografías, podrá ajustar la resolución para obtener un fax de calidad superior.

- 1 Pulse **Resolución**.
- 2 Pulse **Resolución** o los botones de **desplazamiento** hasta que aparezca la opción que desee.
- 3 Pulse **OK** para guardar la selección.

En la siguiente tabla se indican los valores de resolución recomendados para distintos tipos de documentos originales:

De impresión	Recomendado para:
Estandar	Originales que contengan caracteres de tamaño normal.
Fina	Originales que contengan un gran número de caracteres o trazos finos, o que se impriman en una impresora matricial.
Superfina	<p>Originales que contengan detalles extremadamente precisos. El modo Superfino sólo se activa si el equipo con el que se está comunicando también permite la resolución Superfina.</p> <p> Notas</p> <ul style="list-style-type: none"> • Para la transmisión de memoria, el modo Superfina no está disponible. La resolución cambiará automáticamente a Fina. • Si se emplea la resolución Superfina y el equipo de fax remoto no admite esta resolución Superfina, se transmitirá con el modo de resolución más alto que acepte el equipo remoto.
Fax foto	Originales que contengan tonalidades de grises o fotografías.
Fax color	Originales que tengan colores. Sólo será posible enviar faxes en colores si el equipo con el que se comunica permite la recepción de faxes en colores y si envía el fax de forma manual. En este modo, no está disponible la opción de transmisión de memoria.



Nota

El ajuste de la resolución se aplica al proceso de fax actual. Para cambiar el ajuste predeterminado, consulte la página 10.2.

Oscuridad

Puede seleccionar el modo de contraste predeterminado para aclarar u oscurecer los originales que envíe o reciba por fax.

- 1 Pulse **Fax**.
- 2 Pulse **Menú** y, a continuación, **OK** cuando aparezca **Funcion Fax** en la línea inferior de la pantalla.
- 3 Pulse **OK** cuando aparezca **Oscuridad**.
- 4 Pulse los botones de **desplazamiento** hasta que aparezca la opción que desee y pulse **OK**.
- 5 Pulse **Parar/Borrar** para volver al modo de espera.



Nota

El ajuste del contraste se aplica al proceso de fax actual. Para cambiar el ajuste predeterminado, consulte la página 10.2.

Envío de un fax automáticamente

- 1 Pulse **Fax**.
- 2 Cargue los originales con la cara de impresión hacia arriba en el ADA o coloque un original de una hoja con la cara de impresión hacia abajo en la lente de escaneado.

Para obtener información detallada acerca de la carga de originales, consulte la página 5.1.

Listo para Fax aparece en la línea superior de la pantalla.
- 3 Ajuste la resolución y el contraste según sus necesidades.
- 4 Introduzca el número del equipo que recibirá el fax.

Puede usar los botones de acceso rápido, los números de marcación rápida o los números de marcación por grupo. Para obtener información detallada acerca del almacenamiento y búsqueda de un número, consulte la página 10.3.
- 5 Pulse **Iniciar**.
- 6 Si se coloca un original en la lente de escaneado, seleccione **Si** para añadir otra página. Cargue otro original y pulse **OK**.
- 7 Cuando haya terminado, seleccione **No** cuando aparezca el mensaje del sistema **Otra pagina?**

Después de que se haya marcado el número, el equipo empieza a enviar el fax cuando el equipo de fax remoto responde.



Nota

Cuando desee cancelar el proceso de fax, pulse **Parar/Borrar** en cualquier momento durante el envío del fax.

Envío de un fax manualmente

- 1 Pulse **Fax**.
- 2 Cargue los originales con la cara de impresión hacia arriba en el ADA o coloque un original de una hoja con la cara de impresión hacia abajo en la lente de escaneado.

Para obtener información detallada acerca de la carga de originales, consulte la página 5.1.
- 3 Ajuste la resolución y el contraste según sus necesidades. Consulte la página 9.1.
- 4 Pulse **Marc. Manual**. Escuchará un tono de marcado.
- 5 Introduzca el número del equipo que recibirá el fax.

Puede usar los botones de acceso rápido, los números de marcación rápida o los números de marcación por grupo. Para obtener información detallada acerca del almacenamiento y búsqueda de un número, consulte la página 10.3.

- 6 Pulse **Iniciar** cuando oiga un tono de fax agudo procedente del equipo de fax remoto.



Nota

Cuando desee cancelar el proceso de fax, pulse **Parar/Borrar** en cualquier momento durante el envío del fax.

Confirmación de una transmisión

Cuando se haya enviado la última página del original de manera satisfactoria, el equipo emitirá un sonido y volverá al modo de espera.

Si se produce algún error al enviar el fax, aparecerá un mensaje en la pantalla. Para ver la lista de mensajes de error con sus significados, consulte la página 14.7. Si recibe un mensaje de error, pulse **Parar/Borrar** para borrar el mensaje e intente enviar el fax de nuevo.

Puede configurar el equipo para que imprima automáticamente un informe de confirmación cuando se haya completado el envío del fax. Para obtener más información, consulte la página 10.1.

Rellamada automática

Si el número marcado está ocupado o no recibe respuesta al enviar un fax, el equipo volverá a marcar el número automáticamente cada tres minutos y hasta siete veces, según la configuración de fábrica.

Cuando la pantalla muestre **Intentar rellam?**, pulse **OK** para volver a marcar el número inmediatamente. Para anular la rellamada automática, pulse **Parar/Borrar**.

Para cambiar el intervalo entre rellamadas y el número de intentos. Consulte la página 10.1.

Rellamada al último número marcado

Para volver a llamar al último número que ha marcado:

- 1 Pulse **Rellam/Pausa**.
- 2 Cuando se carga un original en el ADA, el equipo iniciará el envío automáticamente.

Si se coloca un original en la lente de escaneado, seleccione **Si** para añadir otra página. Cargue otro original y pulse **OK**. Cuando haya terminado, seleccione **No** cuando aparezca el mensaje del sistema **Otra pagina?**

Recepción de un fax

Selección de la bandeja de papel

Después de cargar el material de impresión para enviar un fax, debe seleccionar la bandeja de papel que usará para la recepción del fax.

- 1 Pulse **Menú** hasta que aparezca **Conf. sistema** en la línea inferior de la pantalla y pulse **OK**.
- 2 Pulse los botones de **desplazamiento** hasta que aparezca **Conf. papel** y pulse **OK**.
- 3 Pulse los botones de **desplazamiento** hasta que aparezca **Origen papel** y pulse **OK**.
- 4 Pulse los botones de **desplazamiento** hasta que aparezca **Bandeja Fax** y pulse **OK**.
- 5 Pulse los botones de **desplazamiento** hasta que aparezca la bandeja de papel que desee y pulse **OK**.
- 6 Pulse **Parar/Borrar** para volver al modo de espera.

Cambio de los modos de recepción

- 1 Pulse **Fax**.
- 2 Pulse **Menú** hasta que aparezca **Config. Fax** en la línea inferior de la pantalla y pulse **OK**.
- 3 Pulse los botones de **desplazamiento** hasta que aparezca **Recibiendo** y pulse **OK**.
- 4 Pulse **OK** cuando aparezca **Modo recepcion**.
- 5 Pulse los botones de **desplazamiento** hasta que aparezca el modo de recepción de fax que desee.
 - En el modo **Fax**, el equipo responde una llamada de fax entrante y pasa inmediatamente al modo de recepción de fax.
 - En el modo **Telefono**, puede recibir un fax pulsando **Marc. Manual** y, a continuación, **Iniciar**. También puede levantar el auricular del teléfono con extensión y pulsar el código de recepción remota. Consulte la página 9.4.
 - En modo **Contest./Fax**, un contestador automático conectado al equipo responde a una llamada entrante y la persona que realiza la llamada puede dejar un mensaje. Si el equipo de fax detecta un tono de fax en la línea, el equipo cambia automáticamente a modo **Fax** para recibir el fax. Consulte la página 9.4.
 - En el modo **DRPD** puede recibir una llamada mediante la función de detección de patrón de timbre distintivo (DRPD). La prestación de distinción de patrón de timbre es un servicio proporcionado por algunas empresas de telefonía que permite utilizar una única línea telefónica para responder a varias llamadas. Para obtener más información, consulte la página 9.4.
- 6 Pulse **OK** para guardar la selección.

7 Pulse **Parar/Borrar** para volver al modo de espera.



Notas

- Cuando la memoria esté llena, la impresora ya no podrá recibir faxes entrantes. Puede liberar espacio en la memoria para reanudar si elimina datos almacenados en la memoria.
- Para utilizar el modo **Contest./Fax**, conecte el contestador automático a la toma EXT situada en la parte posterior del equipo.
- Si no desea que otras personas vean los documentos recibidos, puede usar el modo Recepción segura. En este modo, todos los faxes recibidos se guardan en la memoria. Para obtener más información, consulte la página 9.5.

Recepción automática en modo Fax

El equipo viene configurado de fábrica en modo **Fax**. Al recibir un fax, el equipo responde la llamada tras un determinado número de tonos y recibe el fax automáticamente.

Para cambiar la cantidad de veces que suena el teléfono, consulte la página 10.2.

Recepción manual en modo Telefono

Puede recibir una llamada de fax pulsando **Marc. Manual** y, a continuación, pulsando **Iniciar** cuando oiga un tono de fax del equipo remoto.

El equipo comenzará a recibir el fax. Cuando haya finalizado la operación de recepción, volverá al modo de espera.

Recepción manual con un teléfono auxiliar

Esta función está disponible si tiene conectado un teléfono auxiliar a la toma EXT en la parte trasera del equipo. Puede recibir un fax de alguien con quien está hablando por el teléfono auxiliar sin tener que ir al equipo de fax.

Cuando reciba una llamada en el teléfono auxiliar y oiga un tono de fax, pulse la tecla *9* del teléfono auxiliar. El equipo recibirá el fax.

Pulse los botones lentamente y en orden. Si todavía oye el tono de fax del equipo remoto, vuelva a pulsar *9*.

9 es el código de recepción remota que viene definido de fábrica. El primer asterisco y el último son fijos, pero puede cambiar el número del medio por cualquier otro. Para obtener información detallada acerca de cómo cambiar el código, consulte la página 10.2.

Recepción automática en modo Contest./Fax

Para usar este modo, debe conectar un contestador a la toma EXT de la parte posterior del equipo.

Si la persona que llama deja un mensaje, el contestador guardará el mensaje normalmente. Si el equipo detecta un tono de fax en la línea, iniciará automáticamente la recepción del fax.



Notas

- Si ha configurado el equipo en el modo **Contest./Fax** y el contestador está apagado o no hay ningún contestador conectado a la toma EXT, el equipo pasará automáticamente al modo **Fax** tras un determinado número de tonos de llamada.
- Si el contestador posee un contador de tonos personalizable, ajústelo para que responda a las llamadas tras un tono.
- Si el contestador automático está conectado al equipo y se encuentra en modo **Telefono** (recepción manual), deberá desactivar el contestador o, de lo contrario, el mensaje saliente del contestador interrumpirá su conversación telefónica.

Recepción de faxes utilizando el modo DRPD

La prestación de distinción de patrón de timbre es un servicio proporcionado por algunas empresas de telefonía que permite utilizar una única línea telefónica para responder a varias llamadas. El número que utiliza una persona para realizar una llamada se identifica mediante diferentes patrones de sonido, formados por diversas combinaciones de sonidos largos y cortos. Generalmente, esta función suelen utilizarla aquellos servicios de contestador que responden a los teléfonos de varios clientes y necesitan saber a qué número va dirigida la llamada para poder contestarla correctamente.

Mediante la prestación de detección de patrones de timbre distintivos (DRPD), el fax puede aprender qué patrones de timbre específicos debe responder en modo Fax. A menos que lo modifique, este patrón de timbre seguirá reconociéndose y respondiéndose como una llamada de fax. Todos los demás patrones se enviarán al teléfono o contestador conectado a la toma EXT. Puede suspender o modificar fácilmente la opción DRPD en cualquier momento.

Antes de usar la opción DRPD, la compañía telefónica debe instalar el servicio de distinción de patrón de timbre en la línea. Para configurar el modo DRPD, necesitará otra línea telefónica en la misma ubicación, o la ayuda de alguien que pueda marcar su número de fax desde el exterior.

Para configurar el modo **DRPD**:

- 1 Pulse **Fax**.
- 2 Pulse **Menú** hasta que aparezca **Config. Fax** en la línea inferior de la pantalla y pulse **OK**.
- 3 Pulse los botones de **desplazamiento** hasta que aparezca **Recibiendo** y pulse **OK**.
- 4 Pulse los botones de **desplazamiento** hasta que aparezca **Modo DRPD** y pulse **OK**.

Esperando timbre aparece en la pantalla.

- 5 Marque el número de fax desde otro teléfono. No es necesario realizar la llamada desde un fax.
- 6 Cuando el fax empiece a sonar, no responda la llamada. El equipo necesita varios tonos para reconocer el patrón.

Cuando el equipo termine el aprendizaje, la pantalla mostrará **Config. DRPD completada**.

Si la configuración de DRPD falla, aparecerá **Error de timbre DRPD**. Pulse **OK** cuando aparezca **Modo DRPD** y empiece de nuevo desde el paso 4.

- 7 Pulse **Parar/Borrar** para volver al modo de espera.

Si se configura la opción DRPD, la opción **DRPD** estará disponible para la configuración de modo de recepción. Para recibir faxes en modo DRPD, necesita configurar el menú como **DRPD**.



Notas

- Deberá activar de nuevo la modalidad DRPD si cambia de número de fax o conecta el equipo a otra línea telefónica.
- Una vez que haya activado el modo DRPD, llame a su número de fax de nuevo para verificar si el equipo responde con un tono de fax. A continuación, llame a un número distinto asignado a la misma línea para asegurarse de que la llamada se redirige al teléfono o contestador conectado a la toma EXT.

Recepción en el modo de recepción segura

Si lo desea, puede impedir que personas no autorizadas lean los faxes recibidos. Puede activar el modo Recepción segura para restringir la impresión de todos los faxes recibidos cuando no haya ningún operador a cargo del equipo. En modo Recepción segura, todos los faxes entrantes quedan guardados en la memoria. Cuando el modo se desactiva, se imprimen todos los faxes guardados.

Activación del modo de recepción segura

- 1 Pulse **Fax**.
- 2 Pulse **Menú** y, a continuación, pulse **OK** cuando aparezca **Funcion Fax** en la línea inferior de la pantalla.
- 3 Pulse los botones de **desplazamiento** hasta que aparezca **Recep. segura** y pulse **OK**.
- 4 Pulse los botones de **desplazamiento** hasta que aparezca **Activado** y pulse **OK**.
- 5 Introduzca la contraseña de cuatro dígitos que desee utilizar y pulse **OK**.



Nota

Puede activar el modo de recepción segura sin definir una contraseña, pero no podrá proteger los faxes.

- 6 Introduzca de nuevo la contraseña para confirmarla y pulse **OK**.
- 7 Pulse **Parar/Borrar** para volver al modo de espera.

Cuando se recibe un fax en el modo de recepción segura, el equipo lo guarda en la memoria y muestra el mensaje **Recep. segura** para indicarle que se ha recibido un fax.

Impresión de los faxes recibidos

- 1 Acceda al menú **Recep. segura** siguiendo los pasos 1 a 3 que se indican en el apartado "Activación del modo de recepción segura".
- 2 Pulse los botones de **desplazamiento** hasta que aparezca **Imprimir** y pulse **OK**.
- 3 Introduzca la contraseña de cuatro dígitos y pulse **OK**.
El equipo imprimirá todos los faxes guardados en la memoria.

Desactivación del modo de recepción segura

- 1 Acceda al menú **Recep. segura** siguiendo los pasos 1 a 3 que se indican en el apartado "Activación del modo de recepción segura".
- 2 Pulse los botones de **desplazamiento** hasta que aparezca **Desactivado** y pulse **OK**.
- 3 Introduzca la contraseña de cuatro dígitos y pulse **OK**.
El modo se desactiva y el equipo imprime todos los faxes guardados en la memoria.
- 4 Pulse **Parar/Borrar** para volver al modo de espera.

Recepción de un fax en la memoria

Como el equipo es un dispositivo multifunción, puede recibir faxes mientras imprime o realiza copias. Si recibe un fax mientras está copiando o imprimiendo un documento, la máquina guardará los faxes entrantes en la memoria. A continuación, cuando termine de imprimir o copiar, el equipo imprimirá el fax automáticamente.

Impresión de faxes recibidos por las dos caras del papel

Puede configurar el equipo para que imprima los faxes recibidos por las dos caras del papel mediante el botón **A 2 caras**.

- 1 Pulse **A 2 caras**.
- 2 Pulse los botones de **desplazamiento** hasta que aparezca la opción de encuadernación.
 - **Desactivado**: imprime en el modo normal.
 - **1->2cara corta**: las hojas se imprimen para que se lean como un bloc.
 - **1->2cara larga**: las hojas se imprimen para que se lean como un libro.

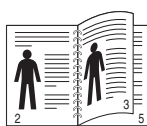

▲ 1->2cara larga

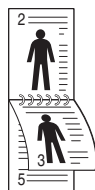

▲ 1->2cara corta

- 3 Pulse **OK** para guardar la selección.

Si el modo está habilitado, el botón **A 2 caras** está retroiluminado.

Otras formas de enviar un fax

Envío de un fax a varios destinos

Puede utilizar la función de Emisión múltiple, que permite enviar un fax a varias ubicaciones. Los originales se guardan automáticamente en la memoria y se envían a un equipo remoto. Cuando haya finalizado la transmisión, los originales se borrarán automáticamente de la memoria.

- 1 Pulse **Fax**.
- 2 Cargue los originales con la cara de impresión hacia arriba en el ADA o coloque un original de una hoja con la cara de impresión hacia abajo en la lente de escaneado.

Para obtener información detallada acerca de la carga de originales, consulte la página 5.1.

- 3 Ajuste la resolución y el contraste del documento según sus necesidades. Consulte la página 9.1.
- 4 Pulse **Menú** hasta que aparezca **Funcion Fax** en la línea inferior de la pantalla y pulse **OK**.

- 5 Pulse los botones de **desplazamiento** hasta que aparezca **Envío multiple** y pulse **OK**.

- 6 Introduzca el número del primer equipo de fax remoto y pulse **OK**.

Puede usar los botones de acceso rápido, los números de marcación rápida o los números de marcación por grupo. Para obtener más información, consulte la página 10.3.

- 7 Introduzca el segundo número de fax y pulse **OK**.

La pantalla le solicitará que introduzca el otro número de fax al que desea enviar el documento.

- 8 Para introducir más números de fax, pulse **OK** cuando aparezca **Si** y repita los pasos 6 y 7. Puede añadir hasta 209 destinos.



Nota

No puede utilizar la función de marcación por grupo para los demás números de fax.

- 9 Cuando haya terminado de introducir números de fax, seleccione **No** cuando aparezca el mensaje del sistema **Otro num.?** y pulse **OK** o **Iniciar**.

El original se escaneará y se guardará en la memoria antes de su transmisión. La pantalla muestra la capacidad de la memoria y el número de páginas que se almacenan en ella.

- 10 Si se coloca un original en la lente de escaneado, seleccione **Si** para añadir otra página. Cargue otro original y pulse **OK**.

Cuando haya terminado, seleccione **No** cuando aparezca el mensaje del sistema **Otra pagina?**

El equipo comienza a enviar el fax a los números ingresados en el orden en que se introdujeron.

Envío diferido de fax

Puede ajustar el equipo para que envíe un fax a una determinada hora, aunque usted no esté presente.

- 1 Pulse **Fax**.
- 2 Cargue los originales con la cara de impresión hacia arriba en el ADA o coloque un original de una hoja con la cara de impresión hacia abajo en la lente de escaneado.

Para obtener información detallada acerca de la carga de originales, consulte la página 5.1.
- 3 Ajuste la resolución y el contraste del documento según sus necesidades. Consulte la página 9.1.
- 4 Pulse **Menú** hasta que aparezca **Funcion Fax** en la línea inferior de la pantalla y pulse **OK**.
- 5 Pulse los botones de **desplazamiento** hasta que aparezca **Envío diferido** y pulse **OK**.
- 6 Ingrese el número del equipo remoto con el teclado numérico.

Puede usar los botones de acceso rápido, los números de marcación rápida o los números de marcación por grupo. Para obtener más información, consulte la página 10.3.
- 7 Pulse **OK** para confirmar el número. La pantalla le solicitará que ingrese otro número de fax al que desea enviar el documento.
- 8 Para introducir más números de fax, pulse **OK** cuando aparezca **Si** y repita los pasos 6 y 7. Puede añadir hasta 10 destinos.



Nota

No puede utilizar la función de marcación por grupo para los demás números de fax.

- 9 Cuando haya terminado de introducir los números de fax, pulse los botones de **desplazamiento** para seleccionar **No** cuando aparezca el mensaje del sistema **Otro num.?** y pulse **OK**.
- 10 Introduzca el nombre del proceso que desee y pulse **OK**.

Para obtener información más detallada sobre cómo introducir caracteres alfanuméricos, consulte la página 2.3.

Si no desea asignar ningún nombre, omita este paso.
- 11 Introduzca la hora mediante el teclado numérico y pulse **OK** o **Iniciar**.



Nota

Si define una hora anterior a la actual, el fax se enviará a dicha hora, pero del día siguiente.

El original se escaneará y se guardará en la memoria antes de su transmisión. La pantalla muestra la capacidad de la memoria y el número de páginas que se almacenan en ella.

- 12 Si se coloca un original en la lente de escaneado, seleccione **Si** para añadir otra página. Cargue otro original y pulse **OK**.

Cuando haya terminado, seleccione **No** cuando aparezca el mensaje del sistema **Otra pagina?**

El equipo volverá al modo de espera. La pantalla le recordará que está en modo de espera y que queda pendiente un fax diferido.

Adición de páginas a un fax diferido

Puede añadir páginas a las transmisiones diferidas programadas que anteriormente se encontraba reservada en la memoria de la máquina.

- 1 Cargue los originales que se van a añadir y ajuste la configuración del documento.
- 2 Pulse **Menú** hasta que aparezca **Funcion Fax** en la línea inferior de la pantalla y pulse **OK**.
- 3 Pulse **OK** cuando aparezca **Agregar pagina**.
- 4 Pulse los botones de **desplazamiento** hasta que aparezca el proceso de fax que desee y pulse **OK**.

El equipo escanea el original en la memoria y muestra el número total de páginas y el número de páginas que se han añadido.

Cancelación de un fax diferido

- 1 Pulse **Menú** hasta que aparezca **Funcion Fax** en la línea inferior de la pantalla y pulse **OK**.
- 2 Pulse los botones de **desplazamiento** hasta que aparezca **Cancelar tarea** y pulse **OK**.
- 3 Pulse los botones de **desplazamiento** hasta que aparezca el proceso de fax que desee y pulse **OK**.
- 4 Pulse **OK** cuando aparezca **Si**.

El fax seleccionado se elimina de la memoria.

Envío de un fax prioritario

Mediante la función Fax prior., puede enviar un fax urgente antes de que se realicen las operaciones reservadas. El original se escaneará y pasará a la memoria y se transmitirá inmediatamente cuando la operación actual haya terminado. Además, una transmisión prioritaria interrumpirá una operación de Emisión múltiple entre estaciones (por ejemplo, cuando finalice la transmisión con la estación A, antes de que comience la transmisión con la estación B) o entre los intentos de rellamada.

- 1 Pulse **Fax**.
- 2 Cargue los originales con la cara de impresión hacia arriba en el ADA o coloque un original de una hoja con la cara de impresión hacia abajo en la lente de escaneado.

Para obtener información detallada acerca de la carga de originales, consulte la página 5.1.

- 3 Ajuste la resolución y el contraste del documento según sus necesidades. Consulte la página 9.1.
- 4 Pulse **Menú** hasta que aparezca **Funcion Fax** en la línea inferior de la pantalla y pulse **OK**.
- 5 Pulse los botones de **desplazamiento** hasta que aparezca **Envío priorit.** y pulse **OK**.
- 6 Introduzca el número del equipo que recibirá el fax.
Puede utilizar los botones de acceso rápido o los números de marcación rápida. Para obtener más información, consulte la página 10.3.
- 7 Pulse **OK** para confirmar el número.
- 8 Introduzca el nombre del proceso que desee y pulse **OK**.
El original se escaneará y se guardará en la memoria antes de su transmisión. La pantalla muestra la capacidad de la memoria y el número de páginas que se almacenan en ella.
- 9 Si se coloca un original en la lente de escaneado, seleccione **Si** para añadir otra página. Cargue otro original y pulse **OK**.
Cuando haya terminado, seleccione **No** cuando aparezca el mensaje del sistema **Otra pagina?**
El equipo mostrará el número marcado y empezará a enviar el fax.

Reenvío de faxes

También puede reenviar los faxes de entrada o salida a otro fax o a una dirección de correo electrónico.

Reenvío de los faxes enviados a otro fax

Puede ajustar el equipo de forma que envíe siempre copias de los faxes de salida a un destinatario determinado, además de hacerlo a los números de fax que le indique.

- 1 Pulse **Fax**.
- 2 Pulse **Menú** hasta que aparezca **Funcion Fax** en la línea inferior de la pantalla y pulse **OK**.
- 3 Pulse los botones de **desplazamiento** hasta que aparezca **Reenviar** y pulse **OK**.
- 4 Pulse **OK** cuando aparezca **Fax**.
- 5 Pulse los botones de **desplazamiento** hasta que aparezca **Enviar reenv.** y pulse **OK**.
- 6 Pulse los botones de **desplazamiento** para seleccionar **Activado** y pulse **OK**.
- 7 Introduzca el número del equipo de fax remoto al cual desea enviar los faxes y pulse **OK**.

- 8 Pulse **Parar/Borrar** para volver al modo de espera.

Los faxes que envíe posteriormente se reenviarán al equipo de fax remoto especificado.

Reenvío de faxes enviado a direcciones de correo electrónico

Puede ajustar el equipo de forma que envíe siempre copias de los faxes de salida a un destinatario determinado, además de hacerlo a la dirección de correo electrónico que indique.

- 1 Pulse **Fax**.
- 2 Pulse **Menú** hasta que aparezca **Funcion Fax** en la línea inferior de la pantalla y pulse **OK**.
- 3 Pulse los botones de **desplazamiento** hasta que aparezca **Reenviar** y pulse **OK**.
- 4 Pulse los botones de **desplazamiento** hasta que aparezca **Correo elec.** y pulse **OK**.
- 5 Pulse los botones de **desplazamiento** hasta que aparezca **Enviar reenv.** y pulse **OK**.
- 6 Pulse los botones de **desplazamiento** para seleccionar **Activado** y pulse **OK**.
- 7 Introduzca su dirección de correo electrónico y pulse **OK**.
- 8 Introduzca la dirección de correo electrónico a la que se enviarán los faxes y pulse **OK**.
- 9 Pulse **Parar/Borrar** para volver al modo de espera.
Los faxes que envíe posteriormente se reenviarán a la dirección de correo electrónico especificada.

Reenvío de los faxes recibidos a otro fax

También puede ajustar el equipo para que reenvíe los faxes de entrada a otro número de fax durante un determinado período. Cuando los faxes llegan al equipo, éste los almacena en la memoria. A continuación, el equipo marca el número de fax indicado y lo reenvía.

- 1 Pulse **Fax**.
- 2 Pulse **Menú** hasta que aparezca **Funcion Fax** en la línea inferior de la pantalla y pulse **OK**.
- 3 Pulse los botones de **desplazamiento** hasta que aparezca **Reenviar** y pulse **OK**.
- 4 Pulse **OK** cuando aparezca **Fax**.
- 5 Pulse los botones de **desplazamiento** hasta que aparezca **Recibir reenv.** y pulse **OK**.

- 6 Pulse los botones de **desplazamiento** hasta que aparezca **Reenviar** y pulse **OK**.

Para configurar el equipo para que imprima un fax cuando se haya completado el reenvío del fax, seleccione **Reenv. e imp.**.

- 7 Introduzca el número del equipo de fax remoto al cual desea enviar los faxes y pulse **OK**.
- 8 Introduzca la hora de inicio y pulse **OK**.
- 9 Introduzca la hora de finalización y pulse **OK**.
- 10 Pulse **Parar/Borrar** para volver al modo de espera.

Los faxes que reciba posteriormente se reenviarán al equipo de fax remoto especificado.

Reenviar los faxes recibidos a una dirección de correo electrónico

Puede ajustar la máquina para que reenvíe los faxes entrantes a la dirección de correo electrónico que indique.

- 1 Pulse **Fax**.
- 2 Pulse **Menú** hasta que aparezca **Funcion Fax** en la línea inferior de la pantalla y pulse **OK**.
- 3 Pulse los botones de **desplazamiento** hasta que aparezca **Reenviar** y pulse **OK**.
- 4 Pulse los botones de **desplazamiento** hasta que aparezca **Correo elec.** y pulse **OK**.
- 5 Pulse los botones de **desplazamiento** hasta que aparezca **Recibir reenv.** y pulse **OK**.
- 6 Pulse los botones de **desplazamiento** hasta que aparezca **Reenviar** y pulse **OK**.

Para configurar el equipo para que imprima un fax cuando se haya completado el reenvío del fax, seleccione **Reenv. e imp.**.

- 7 Introduzca su dirección de correo electrónico y pulse **OK**.
- 8 Introduzca la dirección de correo electrónico a la que se enviarán los faxes y pulse **OK**.
- 9 Pulse **Parar/Borrar** para volver al modo de espera.

Los faxes que envíe posteriormente se reenviarán a la dirección de correo electrónico especificada.

10 Configurar el Fax

(sólo en el modelo SCX-5530FN)

En este capítulo se ofrece información acerca de la configuración del equipo para enviar y recibir faxes.

En este capítulo se incluye:

- **Modificación de las opciones de configuración de fax**
- **Cambio de la configuración de documento predeterminada**
- **Impresión automática del informe de fax enviado**
- **Configurar la Agenda**

Modificación de las opciones de configuración de fax

El equipo está provisto de varias opciones que puede seleccionar el usuario para configurar el sistema de fax. Puede modificar la configuración predeterminada para que se adapte a sus preferencias y necesidades.

Para cambiar las opciones de configuración de fax:

- 1 Pulse **Fax**.
- 2 Pulse **Menú** hasta que aparezca **Config. Fax** en la línea inferior de la pantalla y pulse **OK**.
- 3 Pulse los botones de **desplazamiento** para seleccionar **Enviando** o **Recibiendo** y pulse **OK**.
- 4 Pulse los botones de **desplazamiento** hasta que el elemento de menú que desee aparezca y pulse **OK**.
- 5 Pulse los botones de **desplazamiento** hasta que aparezca el estado deseado o introduzca el valor para la opción que ha seleccionado y pulse **OK**.
- 6 Si es necesario, repita los pasos del 4 al 5.
- 7 Pulse **Parar/Borrar** para volver al modo de espera.

Opciones de Enviando

Opcional	Descripción
Plazo rellam.	Puede especificar el número de intentos de rellamada. Si elige 0 , el equipo no realizará ninguna rellamada.
Plazo rellam.	El equipo marcará automáticamente el número del equipo de fax remoto si antes se encontraba ocupado. Puede establecer un intervalo entre cada intento.
Prefijo marc.	Puede configurar un prefijo de hasta cinco dígitos. Este número se marca antes de cualquier número de marcación automática. Resulta útil para acceder al sistema de intercambio PABX.
Modo ECM^a	Este modo es de utilidad cuando la línea presenta una baja calidad y permite asegurarse de que los faxes se enviarán de forma adecuada a cualquier otro equipo de fax equipado con el sistema MCE. El envío de faxes utilizando el sistema MCE puede tardar más tiempo.
Informe envío	Puede configurar el equipo para que imprima un informe de confirmación que indique si la transmisión se realizó satisfactoriamente, cuántas páginas se han enviado y otros datos. Las opciones disponibles son Activado , Desactivado y En caso err. , que se imprime sólo cuando falla la transmisión.
Imagen TCR^b	Puede impedir que el material que se ha enviado por fax se incluya en el informe de confirmación para mantener la privacidad o la seguridad.
Modo marc.	<p>Es posible que esta configuración no esté disponible en su país. Si no puede acceder a esta opción, entonces el equipo no admite esta función.</p> <p>Puede definir el modo de marcación del equipo en marcación por tonos o en marcación por pulsos. Si tiene un sistema de telefonía pública o privada (PBX), deberá seleccionar Pulsos. Si no sabe qué modo de marcación utilizar, póngase en contacto con su compañía telefónica local.</p> <p> Nota Si selecciona Pulsos, es posible que algunas funciones del sistema del teléfono no estén disponibles. Además, la marcación de un número de fax o de teléfono podría tomar más tiempo.</p>

a. Modo de corrección de errores

b. Informe de confirmación de transmisión

Opciones de Recibiendo

Opcional	Descripción
Modo recepcion	Puede seleccionar el modo de recepción de fax predeterminado. Para obtener más detalles acerca de la recepción de faxes en cada modo, consulte la página 9.3.
Num. de tonos	Puede especificar el número de veces que sonará el tono de llamada en su máquina de fax antes de que ésta responda a una llamada entrante.
Datos recep.	Esta opción permite que el equipo imprima automáticamente el número de página, la fecha y la hora de la recepción en la parte inferior de cada hoja de los fax recibidos.
Cod inicio rec	Este código permite iniciar una recepción de fax desde un teléfono auxiliar conectado a la toma EXT de la parte posterior del equipo. Si oye un tono de fax al levantar el teléfono auxiliar, introduzca el código. El valor de fábrica del código es *9*.
Reduccion auto	<p>Cuando se recibe un fax que es igual o tiene más páginas que el papel instalado en la bandeja de papel, el equipo puede reducir el tamaño del original de modo que se ajuste al tamaño del papel cargado. Active esta función si desea reducir automáticamente una página entrante.</p> <p>Si esta función se configura en Desactivado, el equipo no podrá reducir el tamaño del original para que se ajuste a una página. El original se divide y se imprime con el tamaño real en dos o más páginas.</p>
Desechar tam.	<p>Cuando se recibe un fax que es igual o tiene más páginas que el papel instalado, puede configurar el equipo para eliminar una parte determinada de la parte final del fax recibido. El equipo imprimirá el fax recibido en una o más hojas de papel, excepto los datos que se encuentran en la parte específica que se ha eliminado.</p> <p>Cuando el fax recibido contiene páginas de mayor tamaño que las que hay en el equipo y se ha activado la función Reduccion auto, el equipo reducirá el fax para que se ajuste a las dimensiones del papel existente y no se eliminará ninguna parte del fax.</p>

Opcional	Descripción
Conf fx no des	<p>Con esta función, el sistema no aceptará los faxes procedentes de estaciones remotas cuyos números estén guardados en la memoria como números de fax no deseados. Esta función permite bloquear cualquier fax no deseado.</p> <p>Cuando activa esta función, puede acceder a las opciones siguientes para configurar los números de fax no deseados.</p> <ul style="list-style-type: none"> • Agregar: permite configurar hasta 10 números de fax. • Eliminar: permite borrar el número de fax no deseado. • Eliminar todos: permite borrar todos los números de fax no deseados.
Modo DRPD^a	Este modo permite usar una sola línea telefónica para responder a varios números de teléfono. En este menú, puede ajustar el equipo para que reconozca los patrones de llamada a los que debe responder. Para obtener información detallada acerca de esta función, consulte la página 9.4.

a. DRPD (detección de patrón de timbre)

Cambio de la configuración de documento predeterminada

Las opciones de fax, incluida la resolución y el contraste, se pueden configurar a los modos de uso más habituales. Cuando envía un fax, se utiliza la configuración predeterminada si no se ha modificado al utilizar el menú y el botón correspondiente.

- 1 Pulse **Fax**.
- 2 Pulse **Menú** hasta que aparezca **Config. Fax** en la línea inferior de la pantalla y pulse **OK**.
- 3 Pulse los botones de **desplazamiento** hasta que aparezca **Cambiar pred.** y pulse **OK**.
- 4 Pulse **OK** cuando aparezca **Resolucion**.
- 5 Pulse los botones de **desplazamiento** hasta que aparezca la resolución que desee y pulse **OK**.
- 6 Pulse los botones de **desplazamiento** hasta que aparezca **Oscuridad** y pulse **OK**.
- 7 Pulse los botones de **desplazamiento** hasta que aparezca el contraste que desee y pulse **OK**.
- 8 Pulse **Parar/Borrar** para volver al modo de espera.

Impresión automática del informe de fax enviado

Puede configurar el equipo para que imprima un informe con información detallada acerca de las 50 operaciones de comunicación anteriores, incluida la hora y la fecha.

- 1 Pulse **Fax**.
- 2 Pulse **Menú** hasta que aparezca **Config. Fax** en la línea inferior de la pantalla y pulse **OK**.
- 3 Pulse los botones de **desplazamiento** hasta que aparezca **Informe auto.** y pulse **OK**.
- 4 Pulse los botones de **desplazamiento** hasta que aparezca **Activado** y pulse **OK**.
- 5 Pulse **Parar/Borrar** para volver al modo de espera.

Configurar la Agenda

Puede configurar la **Agenda** con los números de fax que utilice habitualmente. El equipo proporciona las siguientes funciones para configurar la **Agenda**:

- Botones de acceso rápido
- Números de marcación por grupo/acceso rápido



Nota

Antes de empezar a almacenar números de fax, asegúrese de que el equipo se encuentra en modo Fax.

Botones de acceso rápido

Los 15 botones de acceso rápido del panel de control permiten almacenar los números de fax que se utilizan con mayor frecuencia. Podrá introducir un número de fax con sólo pulsar un botón. Mediante el botón **Mayúsculas**, puede almacenar hasta 30 números en los botones de acceso rápido.

Hay dos formas de asignar números a los botones de acceso rápido. Examine los procedimientos que se indican a continuación y utilice el método apropiado que prefiera:

Registro después de pulsar un botón de acceso rápido

- 1 Pulse **Fax**.
- 2 Pulse uno de los botones de acceso rápido.
- 3 Pulse **OK** cuando aparezca **Si**.
- 4 Introduzca el nombre que desee y pulse **OK**.
Para obtener información más detallada sobre cómo introducir caracteres alfanuméricos, consulte la página 2.3.
- 5 Introduzca el número de fax que desea almacenar y pulse **OK**.

Registro después de introducir primero un número

- 1 Pulse **Fax**.
- 2 Introduzca el número de fax que desea almacenar.
- 3 Pulse uno de los botones de acceso rápido.
- 4 Pulse **OK** cuando aparezca **Si**.



Nota

Si pulsa un botón de acceso rápido que ya ha sido asignado, en la pantalla aparecerá un mensaje solicitándole si desea sobreescribirlo. Pulse **OK** para confirmar **Si** y continúe. Para usar otro botón de acceso rápido, seleccione **No**.

- 5 Introduzca el nombre que desee y pulse **OK**.
Para obtener información más detallada sobre cómo introducir caracteres alfanuméricos, consulte la página 2.3.
- 6 Pulse **OK** para confirmar el número.

Uso de los botones de acceso rápido

Cuando se le solicita que introduzca un número de fax al enviar un fax:

- Para recuperar un número de los botones de acceso rápido 1 a 15, pulse el botón de acceso rápido correspondiente y pulse **OK**.
- Para recuperar un número de los botones de acceso rápido 16 a 30, pulse **Mayúsculas** y, a continuación, el botón de acceso rápido correspondiente, y pulse **OK**.

Números de marcación rápida

Puede almacenar los números de fax más utilizados, hasta un máximo de 240, como números de marcación rápida.

Registro de un número de marcación rápida

- 1 Pulse **Fax**.
- 2 Pulse **Agenda** hasta que aparezca **Nuevo y editar** en la línea inferior de la pantalla y pulse **OK**.
- 3 Pulse **OK** cuando aparezca **Marc rapida**.
- 4 Introduzca un número de marcación rápida entre 0 y 239 y pulse **OK**.
Si ya hay una entrada guardada en el número seleccionado, la pantalla mostrará el nombre para que pueda modificarlo. Para usar otro número de marcación rápida, pulse **Atrás**.
- 5 Introduzca el nombre que desee y pulse **OK**.
Para obtener información más detallada sobre cómo introducir caracteres alfanuméricos, consulte la página 2.3.
- 6 Introduzca el número de fax que desee y pulse **OK**.
- 7 Pulse **Parar/Borrar** para volver al modo de espera.

Edición de números de marcación rápida

- 1 Pulse **Agenda** hasta que aparezca **Nuevo y editar** en la línea inferior de la pantalla y pulse **OK**.
- 2 Pulse **OK** cuando aparezca **Marc rapida**.
- 3 Introduzca el número de marcación rápida que desee modificar y pulse **OK**.
- 4 Cambie el nombre y pulse **OK**.
- 5 Cambie el número de fax y pulse **OK**.
- 6 Pulse **Parar/Borrar** para volver al modo de espera.

Uso de los números de marcación rápida

Cuando se le solicita que introduzca un número de destino al enviar un fax, introduzca el número de marcación rápida en el que ha almacenado el número que desea.

- Para un número de marcación rápida de un dígito (0-9), mantenga pulsado el botón del dígito correspondiente en el teclado numérico.
- Para un número de marcación rápida de dos o tres dígitos, pulse el botón del primer dígito, y mantenga pulsado el botón del último dígito.

También puede buscar en la memoria una entrada pulsando en **Agenda**. Consulte la página 10.5.

Números de marcación por grupo

Si suele enviar un mismo documento a varios destinos, puede agrupar dichos destinos y asignarles un número de marcación por grupo. A continuación, puede utilizar un número de marcación por grupo para enviar un documento a todos los destinos del grupo. Puede configurar hasta 200 (0 a 199) números de marcación por grupo mediante los números de marcación rápida de destino existentes.

Registro de un número de marcación por grupo

- 1 Pulse **Fax**.
- 2 Pulse **Agenda** hasta que aparezca **Nuevo y editar** en la línea inferior de la pantalla y pulse **OK**.
- 3 Pulse los botones de **desplazamiento** hasta que aparezca **Marc. Grupo** y pulse **OK**.
- 4 Introduzca un número de marcación por grupo entre 0 y 199 y pulse **OK**.
- 5 Introduzca un número de marcación rápida y pulse **OK**.
- 6 Pulse **OK** cuando aparezca **Si**.
- 7 Repita los pasos 5 y 6 para incluir otros números de marcación rápida en el grupo.
- 8 Cuando haya terminado, pulse los botones de **desplazamiento** para seleccionar **No** cuando aparezca el mensaje del sistema **Otro num.?** y pulse **OK**.

- 9 Pulse **Parar/Borrar** para volver al modo de espera.

Edición de un número de marcación por grupo

Puede borrar una entrada determinada de un grupo o añadir un nuevo número al grupo seleccionado.

- 1 Pulse **Agenda** hasta que aparezca **Nuevo y editar** en la línea inferior de la pantalla y pulse **OK**.
- 2 Pulse los botones de **desplazamiento** hasta que aparezca **Marc. Grupo** y pulse **OK**.
- 3 Introduzca el número de marcación por grupo que desee modificar y pulse **OK**.
- 4 Introduzca el número de marcación rápida que desee añadir o borrar y pulse **OK**.
Si ha introducido un número de marcación rápida nuevo, aparece **Agregar?**
Si ha introducido un número de marcación rápida almacenado en el grupo, aparece **Eliminada**.
- 5 Pulse **OK** para añadir o borrar el número.
- 6 Pulse **OK** cuando aparezca **Si** para añadir o borrar más números y repita las mismas acciones desde el paso 4.
- 7 Cuando haya terminado, pulse los botones de **desplazamiento** para seleccionar **No** cuando aparezca el mensaje del sistema **Otro num.?** y pulse **OK**.
- 8 Pulse **Parar/Borrar** para volver al modo de espera.

Uso de los números de marcación por grupo

Para utilizar una entrada de marcación por grupo, deberá buscarla y seleccionarla de la memoria.

Cuando se le solicita que introduzca un número de fax al enviar un fax, pulse **Agenda**. Consulte más abajo.

Búsqueda de una entrada en la agenda

Existen dos procedimientos para buscar un número en la memoria. Puede realizar una búsqueda secuencial de la A a la Z. O bien, buscar el nombre asociado al número introduciendo las primeras letras del nombre.

Búsqueda secuencial en la memoria

- 1 Si es necesario, pulse **Fax**.
- 2 Pulse **Agenda** hasta que aparezca **Buscar>Marcar** en la línea inferior de la pantalla y pulse **OK**.
- 3 Pulse los botones de **desplazamiento** hasta que aparezca la categoría numérica que desee **OK**.
- 4 Pulse **OK** cuando aparezca **Todo**.
- 5 Pulse los botones de **desplazamiento** hasta que aparezca el nombre y el número que desee. Puede buscar hacia adelante o hacia atrás en la memoria en orden alfabético.

Buscar por unas iniciales concretas

- 1 Si es necesario, pulse **Fax**.
- 2 Pulse **Agenda** hasta que aparezca **Buscar>Marcar** en la línea inferior de la pantalla y pulse **OK**.
- 3 Pulse los botones de **desplazamiento** hasta que aparezca la categoría numérica que desee y pulse **OK**.
- 4 Pulse los botones de **desplazamiento** hasta que aparezca **ID** y pulse **OK**.
- 5 Escriba las primeras letras del nombre que busca y pulse **OK**.
- 6 Pulse los botones de **desplazamiento** hasta que aparezca el nombre que desee y pulse **OK**.

Borrado de una entrada de la agenda

Puede borrar entradas de la **Agenda** de una en una.

- 1 Pulse **Agenda** hasta que aparezca **Eliminar** en la línea inferior de la pantalla y pulse **OK**.
- 2 Pulse los botones de **desplazamiento** hasta que aparezca la categoría numérica que desee y pulse **OK**.
- 3 Pulse los botones de **desplazamiento** hasta que aparezca el método de búsqueda que desee y pulse **OK**.

Seleccione **Buscar todos** para buscar una entrada digitalizando todas las entradas de la **Agenda**.

Seleccione **Buscar ID** para buscar una entrada por las primeras letras del nombre.

- 4 Pulse los botones de **desplazamiento** hasta que aparezca el nombre que desee y pulse **OK**.
O, introduzca las primeras letras y pulse **OK**. Pulse los botones de **desplazamiento** hasta que aparezca el nombre que desee y pulse **OK**.
- 5 Pulse **OK**.
- 6 Pulse **OK** cuando aparezca **Si** para confirmar que desea borrar la entrada.
- 7 Pulse **Parar/Borrar** para volver al modo de espera.

Impresión de la agenda

Puede comprobar la configuración de la **Agenda** imprimiendo una lista.

- 1 Pulse **Agenda** hasta que aparezca **Imprimir** en la línea inferior de la pantalla.
- 2 Pulse **OK**. Se imprimirá una lista con las entradas de marcación rápida y por grupo y la configuración del botón de acceso rápido.

11 Usar la memoria flash USB

(sólo en el modelo SCX-5530FN)

Este capítulo le muestra cómo utilizar un dispositivo de memoria USB en la máquina.

En este capítulo se incluye:

- **Acerca de la memoria USB**
- **Enchufar un dispositivo de memoria USB**
- **Escanear a un dispositivo de memoria USB**
- **Imprimir desde un dispositivo de memoria USB**
- **Realizar copias de seguridad de datos**
- **Administrar la memoria USB**

Acerca de la memoria USB

Los dispositivos de memoria USB tienen distintas capacidades de memoria que proporcionan espacio suficiente para almacenar documentos, presentaciones, música y vídeos descargados, fotografías de alta resolución, o cualquier otro archivo que desee llevarse con usted.

Con su dispositivo de memoria USB puede llevar a cabo en la máquina lo siguiente:

- Escanear documentos y guardarlos en una memoria USB.
- Imprimir datos almacenados en una memoria USB.
- Realizar copias de seguridad de la **Agenda/Guía telefónica** y de la configuración del sistema de la máquina.
- Restablecer los archivos de seguridad a la memoria de la máquina.
- Formatear el dispositivo de memoria USB.
- Verificar el espacio disponible en la memoria.

Enchufar un dispositivo de memoria USB

El puerto para la memoria USB situado en la parte delantera de la máquina está diseñado para memorias USB V1.1 y USB V2.0. La máquina soporta dispositivos de memoria USB con una capacidad máxima de 512 MB.

Utilice únicamente las memorias USB autorizadas con un conector tipo A.

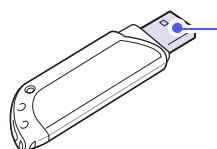

Utilice únicamente el dispositivo de memoria USB metal/blindado.



Nota

Existen dos tipos de enchufes USB.



Inserte un dispositivo de memoria USB en el puerto de memoria USB de la parte delantera de la máquina.

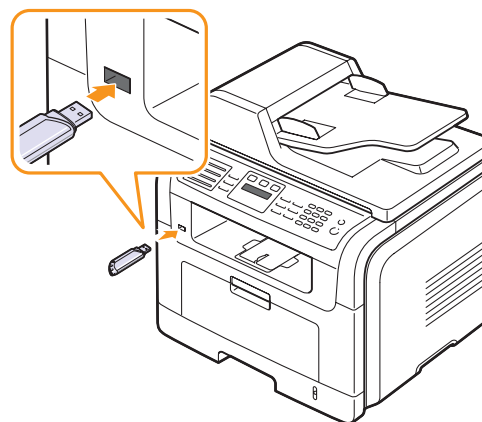

Precaución

- No extraiga la memoria USB mientras la máquina está en funcionamiento, escribiendo o leyendo la memoria USB. Hacerlo podría dañar la máquina.
- Si su memoria USB posee determinadas características, como por ejemplo los ajustes de seguridad, puede darse el caso de que la máquina no la detecte automáticamente. Si desea obtener información detallada sobre estas características, consulte la Guía del usuario del dispositivo.

Escanear a un dispositivo de memoria USB

Tiene la posibilidad de escanear un documento y guardar la imagen escaneada en una memoria USB. Existen dos modos de hacerlo: puede escanear al dispositivo utilizando la configuración predeterminada o puede personalizar su configuración de escaneado.

Escaneado

- 1 Inserte un dispositivo de memoria USB en el puerto de memoria USB de la parte delantera de la máquina.
- 2 Cargue los originales con la cara de impresión hacia arriba en el ADA o coloque un original de una hoja con la cara de impresión hacia abajo en la lente de escaneado.

Para obtener información detallada acerca de la carga de originales, consulte la página 5.1.

- 3 Pulse **Escanear/Email**.

- 4 Pulse **OK** cuando aparezca **Escanear a USB** en la línea inferior de la pantalla.
- 5 Pulse **OK** o **Iniciar** cuando aparezca **USB**.
La máquina iniciará el escaneado del original y luego le preguntará si desea escanear otra página.
- 6 Pulse **OK** cuando aparezca **Si** si desea escanear otras páginas.
Cargue el original y pulse **Iniciar**.
También puede pulsar los botones de **desplazamiento** para seleccionar **No** y pulse **OK**.

Una vez que haya finalizado el escaneado podrá quitar la memoria USB de la máquina.

Personalizar el escaneado a USB

Puede especificar el tamaño de la imagen, el formato del archivo o el color de cada trabajo de escaneado a USB.

- 1 Pulse **Escanear/Email**.
- 2 Pulse **Menú** hasta que aparezca **Funcion Esc.** en la línea inferior de la pantalla y pulse **OK**.
- 3 Pulse **OK** cuando aparezca **Memoria USB**.
- 4 Pulse los botones de **desplazamiento** hasta que aparezca la opción de ajuste que busca y pulse **OK**.
Puede configurar las siguientes opciones:
 - **Tam. escaneado:** Establecer el tamaño de la imagen.
 - **Tipo original:** Establece el tipo de documento del original.
 - **Resolucion:** Establece la resolución de la imagen.
 - **Color escan.:** Establece la modalidad de color.
 - **Formato escan.:** Establece el formato de archivo en el que guardará la imagen. Si selecciona TIFF o PDF, puede seleccionar escanear varias páginas.
- 5 Pulse los botones de **desplazamiento** hasta que aparezca el estado deseado y entonces pulse **OK**.
- 6 Repita los pasos 4 y 5 para establecer otras opciones de configuración.
- 7 Cuando haya acabado, pulse **Parar/Borrar** para volver al modo de espera.

Imprimir desde un dispositivo de memoria USB

Puede imprimir archivos directamente desde un dispositivo de memoria USB. Puede imprimir archivos TIFF, BMP, JPEG, PDF y PRN.

Tipos de archivos que soportan la opción Impresión directa:

- PRN: compatible con Samsung PCL 6.
- Se puede crear archivos PRN seleccionando el recuadro de selección **Imprimir a un archivo** cuando imprime un documento. El documento se guardará como un archivo PRN, en lugar de imprimirse en papel. Únicamente los archivos PRN creados de este modo se pueden imprimir directamente desde la memoria USB. Consulte la Sección de software para ver cómo se crea un archivo PRN.
- BMP: BMP no comprimido
- TIFF: TIFF 6.0 Línea base
- JPEG: JPEG Línea base
- PDF: PDF 1.4 e inferiores

Para imprimir un documento desde un dispositivo de memoria USB:

- 1 Inserte un dispositivo de memoria USB en el puerto de memoria USB de la parte delantera de la máquina. Si ya hay uno insertado, pulse **Impresión USB**.
La máquina detectará automáticamente el dispositivo y leerá los datos almacenados en el mismo.
- 2 Pulse los botones de **desplazamiento** hasta que aparezca la carpeta o el archivo que busca y pulse **OK**.
Si ve la letra **D** delante del nombre de la carpeta, existen una o varias carpetas en la carpeta seleccionada.
- 3 Si selecciona un archivo, vaya al paso siguiente.
Si ha seleccionado una carpeta, pulse los botones de **desplazamiento** hasta que aparezca el archivo que busca.
- 4 Pulse **OK**, **Iniciar** o **Impresión USB** para comenzar la impresión del archivo seleccionado.
- 5 Si ha seleccionado un archivo TIFF, BMP o JPEG en el paso 2, pulse los botones de **desplazamiento** para escoger el número de copias que desea imprimir o escriba el número y pulse **OK**.
Después de imprimir el archivo, la pantalla le preguntará si quiere imprimir otro trabajo.
- 6 Pulse **OK** cuando aparezca **Si** si desea imprimir otro trabajo y repita el proceso desde el paso 2.
También puede pulsar los botones de **desplazamiento** para seleccionar **No** y pulse **OK**.
- 7 Pulse **Parar/Borrar** para volver al modo de espera.

Impresión por las dos caras del papel

Si utiliza el botón **A 2 caras** de la máquina, puede configurar la máquina para que imprima los documentos por las dos caras del papel.

- 1 Pulse **A 2 caras**.
- 2 Pulse los botones de **desplazamiento** hasta que aparezca la opción de tapa que busca.
 - **Desactivado**: Imprime en el modo normal.
 - **1->2cara corta**: las hojas se imprimen para que se lean como un bloc.
 - **1->2cara larga**: las hojas se imprimen para que se lean como un libro

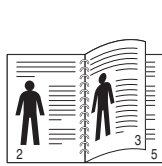

▲ 1->2cara larga

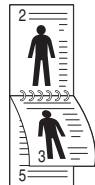

▲ 1->2cara corta

- 3 Pulse **OK** para guardar la selección.
Si el modo está habilitado, el botón **A 2 caras** está retroiluminado.

Realizar copias de seguridad de datos

Los datos guardados en la memoria de la máquina pueden borrarse por casualidad debido a un corte de corriente o un fallo en el almacenamiento. Las copias de seguridad le ayudan a proteger su **Agenda/Guía telefónica** y la configuración del sistema al guardarlos en archivos de copia de seguridad en un dispositivo de memoria USB.

Realizar copias de seguridad de datos

- 1 Inserte un dispositivo de memoria USB en el puerto de memoria USB de la máquina.
- 2 Pulse **Menú** hasta que aparezca **Conf. sistema** en la línea inferior de la pantalla y pulse **OK**.
- 3 Pulse **OK** cuando aparezca **Conf. equipo**.
- 4 Pulse los botones de **desplazamiento** hasta que aparezca **Conf. export.** y pulse **OK**.
- 5 Pulse los botones de **desplazamiento** hasta que aparezca la opción que busca.
 - **Agenda**: Copia todas las entradas de la **Agenda/Guía telefónica**.
 - **Datos config.**: Copia todos los ajustes de configuración del sistema.

- 6 Pulse **OK** para comenzar a realizar una copia de seguridad de los datos.
Se han copiado los datos en la memoria USB.
- 7 Pulse **Parar/Borrar** para volver al modo de espera.

Restaurar datos

- 1 Inserte la memoria USB en la que ha guardado la copia de seguridad de los datos en el puerto de memoria USB.
- 2 Pulse **Menú** hasta que aparezca **Conf. sistema** en la línea inferior de la pantalla y pulse **OK**.
- 3 Pulse **OK** cuando aparezca **Conf. equipo**.
- 4 Pulse los botones de **desplazamiento** hasta que aparezca **Conf. import.** y pulse **OK**.
- 5 Pulse los botones de **desplazamiento** hasta que aparezca el tipo de datos que busca y pulse **OK**.
- 6 Pulse los botones de **desplazamiento** hasta que aparezca el archivo que contenga los datos que desea recuperar y pulse **OK**.
- 7 Pulse **OK** cuando aparezca **Si** para restaurar el archivo de copia de seguridad en la máquina.
- 8 Pulse **Parar/Borrar** para volver al modo de espera.

Administrar la memoria USB

Puede borrar archivos de imagen guardados en una memoria USB de uno en uno o todos de una vez reformateando el dispositivo.



Precaución

Después de borrar los archivos o de reformatear un dispositivo de memoria USB no podrá restaurar los archivos. Por lo tanto, confirme que no necesitará los datos antes de borrarlos.

Borrar un archivo de imagen

- 1 Inserte un dispositivo de memoria USB en el puerto de memoria USB de la máquina.
- 2 Pulse **Escanear/Email**.
- 3 Pulse **OK** cuando aparezca **Escanear a USB** en la línea inferior de la pantalla.
- 4 Pulse los botones de **desplazamiento** hasta que aparezca **Admin archivos** y pulse **OK**.
- 5 Pulse **OK** cuando aparezca **Eliminar**.

- 6 Pulse los botones de **desplazamiento** hasta que aparezca la carpeta o el archivo que busca y pulse **OK**.



Nota

Si ve la letra **D** delante del nombre de la carpeta, existen una o varias carpetas en la carpeta seleccionada.

Si selecciona un archivo, en pantalla aparecerá el tamaño del archivo durante aproximadamente 2 segundos. Vaya al paso siguiente.

Si selecciona una carpeta, pulse los botones de **desplazamiento** hasta que aparezca el archivo que desea borrar y pulse **OK**.

- 7 Pulse **OK** cuando aparezca **Si** para confirmar su selección.
- 8 Pulse **Parar/Borrar** para volver al modo de espera.

Formatear un dispositivo de memoria USB

- 1 Inserte un dispositivo de memoria USB en el puerto de memoria USB de la máquina.
- 2 Pulse **Escanear/Email**.
- 3 Pulse **OK** cuando aparezca **Escanear a USB** en la línea inferior de la pantalla.
- 4 Pulse los botones de **desplazamiento** hasta que aparezca **Admin archivos** y pulse **OK**.
- 5 Pulse los botones de **desplazamiento** hasta que aparezca **Formato** y pulse **OK**.
- 6 Pulse **OK** cuando aparezca **Si** para confirmar su selección.
- 7 Pulse **Parar/Borrar** para volver al modo de espera.

Visualizar el estado de la memoria USB

Puede verificar la cantidad de espacio disponible en la memoria para escanear y guardar documentos.

- 1 Inserte un dispositivo de memoria USB en el puerto de memoria USB de la máquina.
- 2 Pulse **Escanear/Email**.
- 3 Pulse **OK** cuando aparezca **Escanear a USB** en la línea inferior de la pantalla.
- 4 Pulse los botones de **desplazamiento** hasta que aparezca **Compr. espacio** y pulse **OK**.
El espacio disponible en la memoria aparecerá en la pantalla.
- 5 Pulse **Parar/Borrar** para volver al modo de espera.

12 Realizar el pedido de suministros y accesorios

Este capítulo le facilita información sobre la compra de cartuchos de tóner y accesorios disponibles para la máquina.

Cartuchos de tóner

Cuando se agota el cartucho de tóner, puede realizar el pedido para la máquina de los siguientes tipo de cartuchos de tóner:

Tipo	Rendimiento ^a	Número de pieza
Rendimiento estándar	4.000 páginas	SCX-D5530A
Alto rendimiento	8.000 páginas	SCX-D5530B

a. 5% cobertura ISO 19752

Accesorios

Puede adquirir e instalar diversos accesorios para incrementar el rendimiento y la capacidad de la máquina.

La máquina dispone de los siguientes accesorios:

Accesorio	Descripción	Número de pieza
Bandeja opcional	Si suele tener problemas con la alimentación de papel, puede acoplar otra bandeja de 250 hojas. Puede imprimir documentos de diversos tamaños y tipos de materiales de impresión.	SCX-S5530A
Memoria DIMM	Amplía la capacidad de la memoria de la máquina.	<ul style="list-style-type: none">• ML-00MA: 16 MB• ML-00MB: 32 MB• ML-00MC: 64 MB• ML-00MD: 128 MB• ML-MEM140: 256 MB



Nota

La SCX-5530FN viene de fábrica con una memoria en la placa de 64 MB y un módulo de memoria DIMM de 32 MB. Si desea ampliar la memoria de la máquina, deberá quitar el módulo de memoria DIMM y comprar uno de mayor capacidad.

Cómo realizar el pedido

Para realizar el pedido de suministros o accesorios autorizados de Samsung, póngase en contacto con el distribuidor o minorista Samsung a quien compró la máquina, o visite la página www.samsungprinter.com y seleccione su país/región para obtener información sobre cómo ponerse en contacto con el servicio de asistencia técnica.

13 Mantenimiento

En este capítulo se proporciona información sobre el mantenimiento de la máquina y del cartucho de tóner.

En este capítulo se incluye:

- **Informes de impresión**
- **Borrado de la memoria**
- **Limpiar la impresora**
- **Mantener el cartucho de tóner**
- **Piezas de mantenimiento**
- **Controlar su impresora desde el sitio web**

Informes de impresión

Su impresora le puede facilitar diversos tipos de informes con información útil que necesitará. Están disponibles los siguientes informes:

Los informes de las celdas coloreadas únicamente están disponibles con SCX-5530FN.

Informe/Lista	Descripción
Configuración	Esta lista muestra el estado de las opciones que el usuario puede seleccionar. Puede imprimir esta lista para confirmar los cambios después de modificar los ajustes.
Agenda	Esta lista le muestra todos los números de fax que tiene guardados en la memoria de la impresora en este momento.
Enviar informe	Este informe muestra el número de fax, el número de páginas, el tiempo transcurrido de la operación, el modo de comunicación y los resultados de la comunicación para un trabajo en particular. Tiene la posibilidad de configurar la máquina para que imprima automáticamente el informe de confirmación de la transmisión después de cada fax. Consulte la página 10.1.
Informe envío	Este informe le ofrece información sobre los últimos faxes y mensajes de correo electrónico que ha enviado. Puede configurar la impresora para que imprima de forma automática este informe cada 50 comunicaciones. Consulte la página 10.3.
Inf fax recib.	Este informe muestra información sobre los faxes que ha recibido recientemente.

Informe/Lista	Descripción
Tareas progr.	Esta lista le muestra los documentos que tiene guardados de los faxes retrasados junto con la hora de inicio de la operación y el tipo de cada operación.
Inf fax no des	Esta lista le muestra los números de fax especificados como números de fax no deseados. Para añadir o eliminar números de esta lista, acceda al menú Conf fx no des .
Info de red	Esta lista le ofrece información sobre la configuración y la conexión de red de la impresora.
Inf. esc. red	Este informe le facilita información acerca de los registros Network Scan incluidas las direcciones de IP, la hora y la fecha, el número de páginas escaneadas y los resultados. Este informe se imprime de forma automática cada vez que se realizan 50 trabajos de escaneo en red.
Lista usuarios	Esta lista le muestra los usuarios autorizados a los que les está permitido utilizar el correo electrónico.

Imprimir un informe

- 1 Pulse **Menú** hasta que aparezca **Conf. sistema** en la línea inferior de la pantalla y pulse **OK**.
- 2 Pulse los botones de **desplazamiento** hasta que aparezca **Informe** y pulse **OK**.
- 3 Pulse los botones de **desplazamiento** hasta que aparezca la lista o el informe que desea y pulse **OK**.
Si desea imprimir todos los informes y listas, seleccione **Informe gen**.
- 4 Pulse **OK** cuando aparezca **Si** para confirmar la impresión.
Se imprimirá la información seleccionada.

Otros informes disponibles (sólo en el modelo SCX-5530FN)

Su impresora imprime los siguientes informes de forma automática o en función de los ajustes que haya configurado.

- **Informe de envío:** Muestra el número de fax, el número de páginas, el tiempo transcurrido del trabajo, el modo de comunicación y los resultados de la comunicación de un trabajo concreto.
Tiene la posibilidad de configurar la máquina para que imprima automáticamente el informe de confirmación de la transmisión después de cada fax. Consulte la página 10.1.
- **Informe de comunicación múltiple:** se imprime automáticamente después de enviar faxes desde más de una ubicación.

- **Informe de falta de suministro eléctrico:** se imprime automáticamente cuando se restablece el suministro eléctrico después de una caída de corriente en el caso de que se hubieran perdido datos por dicho motivo.

Borrado de la memoria

Si lo desea, puede borrar de forma selectiva la información guardada en la memoria de la máquina.



Precaución

Para los usuarios de SCX-5530FN, antes de borrar la memoria, asegúrese de que se han finalizado todos los trabajos de fax o los perderá.

- 1 Pulse **Menú** hasta que aparezca **Conf. sistema** en la línea inferior de la pantalla y pulse **OK**.
- 2 Pulse los botones de **desplazamiento** hasta que aparezca **Borrar ajuste** y pulse **OK**.
- 3 Pulse los botones de **desplazamiento** hasta que aparezca el objeto que desea eliminar.

Las opciones que figuran en las celdas coloreadas únicamente están disponibles con SCX-5530FN.

Opciones	Descripción
Todos ajustes	Borra todos los datos almacenados en la memoria y restablece todos los ajustes a los predeterminados de fábrica.
Config. Fax	Restablece todas las opciones de fax a las predeterminadas de fábrica.
Config. Copia	Restablece todas las opciones de copia a las predeterminadas de fábrica.
Conf. escan.	Restablece todas las opciones de escaneado a las predeterminadas de fábrica.
Conf. sistema	Restablece todas las opciones del sistema a las predeterminadas de fábrica.
Red	Restablece todas las opciones de red a las predeterminadas de fábrica.
Agenda	Borra todos los números de fax y direcciones de correo electrónico almacenados en la memoria.
Informe envío	Borra todos los faxes y mensajes de correo electrónico enviados.
Inf fax recib.	Borra todos los registros de los faxes recibidos.
Inf. esc. red	Borra toda la información sobre las sesiones de escaneado de red en la memoria.

- 4 Pulse **OK** cuando aparezca **Si**.
- 5 Pulse **OK** de nuevo para confirmar el borrado.
- 6 Repita los pasos 3 al 5 para borrar otro objeto.
- 7 Pulse **Parar/Borrar** para volver al modo de espera.

Limpiar la impresora

Para mantener la calidad de escaneado e impresión, siga los procedimientos de limpieza que se indican a continuación cada vez que sustituya el cartucho de tóner o cada vez que tenga problemas con la calidad de escaneado e impresión.



Precaución

Si limpia la carcasa con productos de limpieza que contengan grandes cantidades de alcohol, disolvente u otras sustancias potentes podría decolorar o deformar la carcasa.

Limpiar el exterior de la carcasa

Limpie la carcasa de la máquina con un paño suave y que no deje pelusa. Puede humedecerlo ligeramente con agua, pero tenga cuidado de que no caiga agua sobre la máquina o dentro de ella.

Limpiar el interior de la carcasa

Durante el proceso de impresión, es posible que en el interior de la máquina se acumule papel, tóner y polvo. Esta acumulación puede causar problemas en la calidad de impresión, como motas de tóner o manchas. La limpieza del interior de la máquina eliminará o disminuirá estos problemas.

- 1 Apague la máquina y desconecte el cable de alimentación. Espere a que la máquina se enfríe.
- 2 Abra la cubierta frontal y extraiga el cartucho de tóner. Colóquelo sobre una superficie plana y limpia.

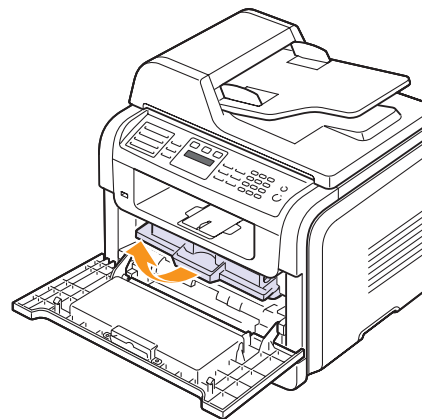



Precaución

- Para evitar el deterioro del cartucho de tóner, procure no exponerlo a la luz durante un período prolongado. Cúbralo con un trozo de papel, si es necesario.
 - No toque la superficie de color verde de la parte inferior del cartucho de tóner. Use el asa del cartucho para evitar tocar esta zona.
- 3 Con un paño seco y que no deje pelusa, limpie el polvo y el tóner que haya podido derramarse en el área del cartucho de tóner y en su compartimiento.

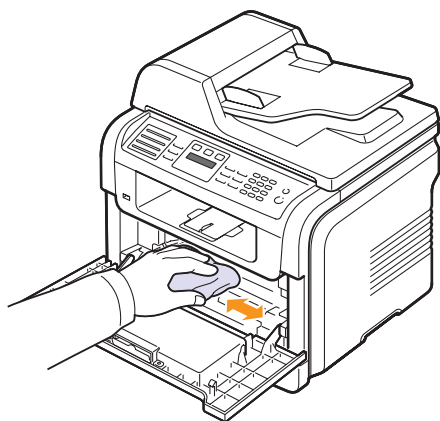

Precaución

Al limpiar el interior de la máquina, tenga cuidado de no tocar el rodillo de transferencia (situado debajo del cartucho de tóner). La grasa de los dedos podría causar problemas en la calidad de impresión o escaneado.

- 4 Localice el tubo largo de cristal (LSU) que está en la parte superior del compartimiento del cartucho y limpie suavemente el cristal para comprobar si el paño de algodón blanco se oscurece por la suciedad.

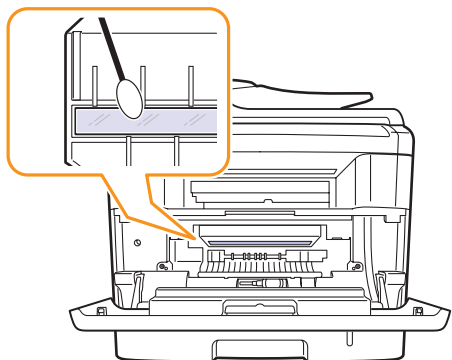

- 5 Vuelva a insertar el cartucho de tóner y cierre la cubierta frontal.
- 6 Conecte el cable de alimentación y encienda la máquina.

Limpiar la unidad de escaneado

La unidad de escaneado debe mantenerse siempre limpia para garantizar la mejor calidad de impresión posible. Es conveniente limpiar la unidad de escaneado al inicio de cada jornada y a lo largo del día tantas veces como sea preciso.

- 1 Para ello, humedezca una toalla de papel o un paño suave que no deje pelusa.
- 2 Abra la tapa del escáner.
- 3 Pase el paño por la superficie de la lente de escaneado y del ADA hasta que esté limpia y seca.

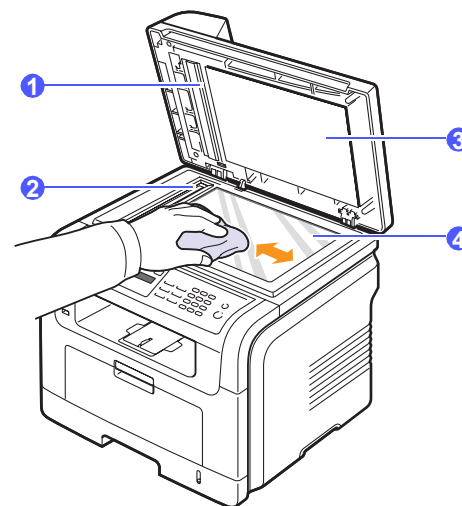

- | | |
|---|--------------------|
| 1 | hoja blanca |
| 2 | crystal del ADA |
| 3 | tapa del escáner |
| 4 | lente de escaneado |

- 4 Pase un trapo húmedo por la parte inferior de la tapa del escáner y de la hoja blanca hasta que esté limpio y seco.
- 5 Cierre la tapa del escáner.

Mantener el cartucho de tóner

Almacenamiento del cartucho de tóner

Para obtener el máximo rendimiento del cartucho de tóner, tenga en cuenta las directrices que se indican a continuación:

- No extraiga el cartucho de tóner de su embalaje hasta que esté preparado para instalarlo.

- No recargue el cartucho de tóner. La garantía de la máquina no cubre ningún deterioro provocado por la utilización de cartuchos que se hayan recargado.
- Guarde los cartuchos de tóner en el mismo entorno que la máquina.
- Para evitar el deterioro del cartucho de tóner, procure no exponerlo a la luz durante un período prolongado.

Vida útil prevista del cartucho

La duración del cartucho de tóner depende de la cantidad de tóner requerida por los trabajos de impresión. Si imprime texto con una cobertura 5% de ISO 19752, un cartucho de tóner tendrá una duración media de entre 8.000 o 4.000 páginas. (El cartucho de tóner original suministrado junto con la máquina tiene una duración promedio de 4.000 páginas). El número real de páginas también podría variar en función de la densidad de impresión de las páginas sobre las que imprime y del número de páginas que pudieran verse afectadas por el entorno de trabajo, el intervalo de impresión, el tipo de papel y el tamaño del papel. Si suele imprimir muchos gráficos, es probable que deba cambiar el cartucho más a menudo.

Distribuir de forma uniforme el tóner

Cuando el cartucho de tóner esté a punto de acabarse:

- Aparecerán rayas blancas o la impresión clareará.
- **Toner bajo** aparece en la pantalla.
- El LED **Estado** parpadea en color rojo.

Cuando suceda esto, podrá restablecer la calidad de impresión de forma momentánea distribuyendo uniformemente el tóner que queda en el cartucho. En algunos casos, aparecerán rayas blancas o se imprimirá más claro incluso después de que haya distribuido de forma uniforme el tóner.

- 1 Abra la cubierta frontal.
- 2 Tire del cartucho de tóner para extraerlo.

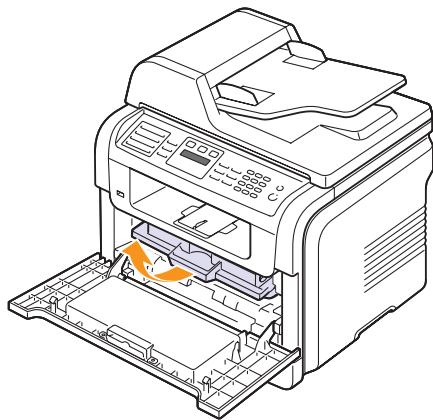

- 3 Haga girar bien el cartucho 5 o 6 veces para distribuir de forma uniforme el tóner del interior del mismo.

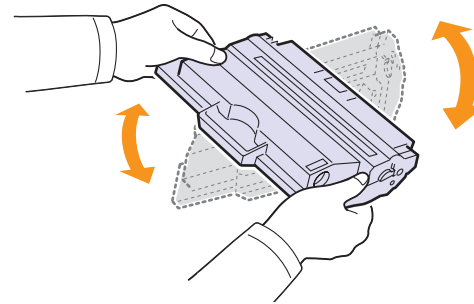

Nota

Si se mancha la ropa con tóner, límpiela con un paño seco y lávela con agua fría. El agua caliente fija el tóner en los tejidos.



Precaución

No toque la parte verde bajo el cartucho de tóner. Use el asa del cartucho para evitar tocar esta zona.

- 4 Coja el cartucho de tóner por el asa e introduzca lentamente el cartucho en el hueco de la impresora.

Las muescas en ambos lados del cartucho y las ranuras dentro de la máquina servirán de guía para colocar el cartucho en la posición correcta hasta que encaje en su sitio.

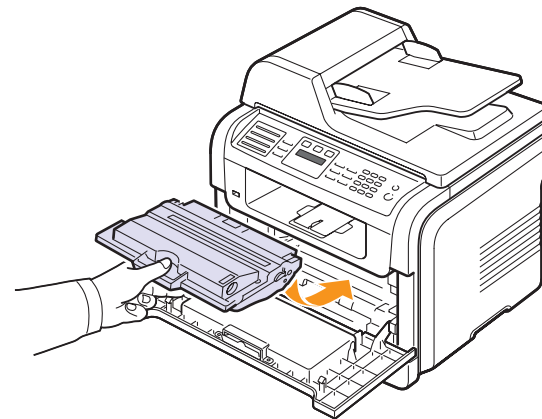

- 5 Cierre la cubierta frontal. Asegúrese de que la cubierta quede bien cerrada.

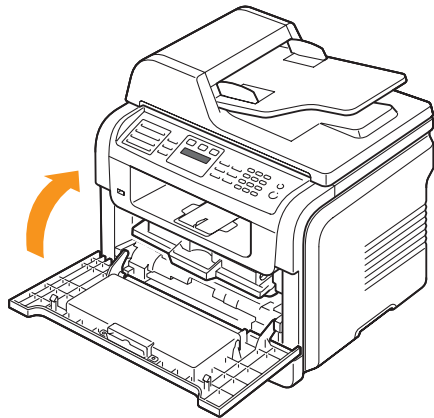

Sustituir el cartucho del tóner

Cuando el cartucho de tóner esté totalmente vacío:

- **Toner vacío** aparece en la pantalla.
- El LED **Estado** parpadea en color rojo.
- La máquina detendrá la impresión. En la máquina SCX-5530FN, los faxes entrantes se guardarán en la memoria.

Si esto ocurre, deberá reemplazar el cartucho de tóner. Si desea obtener información sobre la realización de pedidos de cartuchos de tóner, consulte la página 12.1.



Nota

Puede configurar la impresora para que ignore el mensaje **Toner vacío** para que prosiga con la impresión. Consulte la página 13.6.

- 1 Abra la cubierta frontal.
- 2 Tire del cartucho de tóner para extraerlo.

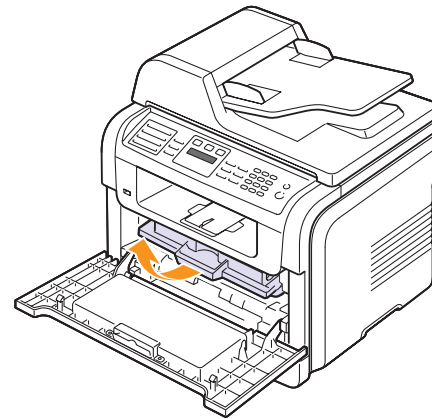

- 3 Saque el nuevo cartucho de tóner de su bolsa.
- 4 Quite la cinta de embalaje y mueva el cartucho 5 o 6 veces para distribuir uniformemente el tóner.

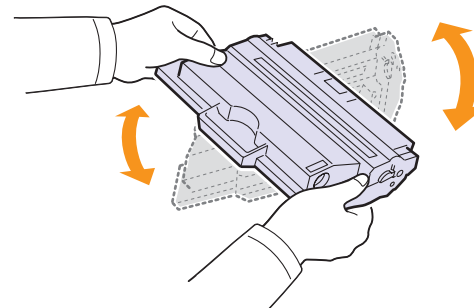

Mueva bien el cartucho para conseguir realizar el máximo número de copias con cada cartucho. Guarde la caja y la bolsa de plástico utilizadas en el envío.



Nota

Si se mancha la ropa con tóner, límpiela con un paño seco y lávela con agua fría. El agua caliente fija el tóner en los tejidos.



Precaución

No toque la parte verde bajo el cartucho de tóner. Use el asa del cartucho para evitar tocar esta zona.

- 5 Coja el cartucho de tóner por el asa e introduzca lentamente el cartucho en el hueco de la impresora.

Las muescas en ambos lados del cartucho y las ranuras dentro de la máquina servirán de guía para colocar el cartucho en la posición correcta hasta que encaje en su sitio.

- 6 Cierre la cubierta frontal. Asegúrese de que la cubierta quede bien cerrada.

Limpiar el tambor

Si aparecen rayas desiguales o manchas en los documentos impresos, puede deberse a que el tambor OPC del cartucho de tóner está sucio.

- 1 Antes de activar el proceso de limpieza, asegúrese de que la máquina tenga papel.
- 2 Pulse **Menú** hasta que aparezca **Conf. sistema** en la línea inferior de la pantalla y pulse **OK**.
- 3 Pulse los botones de **desplazamiento** hasta que aparezca **Mantenimiento** y pulse **OK**.
- 4 Pulse **OK** cuando aparezca **Limpiar tambor**.

La máquina imprimirá una página de limpieza. Las partículas de tóner de la superficie del tambor quedarán fijadas en el papel.

Si el problema no desaparece, repita los pasos del 1 al 4.

Enviar notificación de nuevo tóner

(sólo en el modelo SCX-5530FN)

Puede configurar su impresora para que envíe automáticamente un fax a su empresa de servicios o distribuidor para notificarles que su impresora necesita un nuevo cartucho de tóner cuando se acabe el otro. Su distribuidor deberá haber introducido el número de fax antes de poder utilizar esta función, o de lo contrario la impresora no podrá enviar una notificación aunque active este servicio.

- 1 Pulse **Menú** hasta que aparezca **Conf. sistema** en la línea inferior de la pantalla y pulse **OK**.
- 2 Pulse los botones de **desplazamiento** hasta que aparezca **Mantenimiento** y pulse **OK**.
- 3 Pulse los botones de **desplazamiento** hasta que aparezca **Serv. remoto** y pulse **OK**.
- 4 Escriba la contraseña y pulse **OK**.
- 5 Vuelva a escribir la contraseña y pulse **OK**.
- 6 Pulse los botones de **desplazamiento** para seleccionar **Activado** y pulse **OK**.
- 7 Pulse **Parar/Borrar** para volver al modo de espera.

Una vez que haya habilitado esta característica, tendrá que escribir la contraseña cada vez que quiera habilitarla o inhabilitarla.

Imprimir en modo continuo cuando aparece el mensaje Toner vacío

Cuando el cartucho de tóner está casi vacío, la impresora muestra el mensaje **Toner vacío** y detiene la impresión. Puede configurar la máquina para que ignore este mensaje cuando aparezca y para que prosiga con la impresión, aún cuando la calidad de impresión no sea la óptima.

- 1 Pulse **Menú** hasta que aparezca **Conf. sistema** en la línea inferior de la pantalla y pulse **OK**.
- 2 Pulse los botones de **desplazamiento** hasta que aparezca **Mantenimiento** y pulse **OK**.
- 3 Pulse los botones de **desplazamiento** hasta que aparezca **Ignorar toner** y pulse **OK**.
- 4 Pulse los botones de **desplazamiento** hasta que aparezca el estado deseado y entonces pulse **OK**.

Si selecciona **Desactivado**, el fax que reciba no podrá imprimirse hasta que instale un nuevo cartucho de tóner. Sin embargo, los faxes pueden guardarse en la memoria siempre que tenga espacio.
- 5 Pulse **Parar/Borrar** para volver al modo de espera.

Borrando el mensaje Toner vacío Cambiar tóner

Cuando aparezca el mensaje **Toner vacío Cambiar tóner**, puede optar por no volver a ver este mensaje para que no le moleste.

- 1 Pulse **Menú** hasta que aparezca **Conf. sistema** en la línea inferior de la pantalla y pulse **OK**.
- 2 Pulse los botones de desplazamiento hasta que aparezca **Mantenimiento** y pulse **OK**.
- 3 Pulse los botones de desplazamiento hasta que aparezca **Elim msj vacío** y pulse **OK**.
- 4 Seleccione **Activado** y pulse **OK**.
- 5 Ahora el mensaje **Toner vacío Cambiar tóner** no aparece pero el mensaje **Cambiar tóner** permanecerá para recordarle que se debe instalar un nuevo cartucho para mantener la calidad.



Precaución

Una vez que haya seleccionado **Activado**, esta configuración se grabará de forma permanente en la memoria del cartucho de tóner y este menú desaparecerá del menú **Mantenimiento**.

Piezas de mantenimiento

Para evitar que surjan problemas con la alimentación de papel y con la calidad de impresión provocados por piezas desgastadas y para mantener su impresora en las mejores condiciones de funcionamiento, tendrá que sustituir las siguientes piezas en los números de página especificados o cuando venza la vida útil de cada una de ellas.

Componentes	Producción (media)
Almohadilla de goma del ADA	Aprox. 20.000 páginas
Rodillo de transferencia	Aprox. 70.000 páginas
Unidad del fusor	Aprox. 80.000 páginas
Almohadilla de goma de la bandeja	Aprox. 250.000 páginas
Rodillo de recogida	Aprox. 150.000 páginas

Samsung recomienda encarecidamente que sea el proveedor de servicios, el distribuidor o el minorista autorizado que le vendió la impresora quien se ocupe de llevar a cabo las tareas de mantenimiento.

Revisar las piezas recambiables

Si su impresora suele dar problemas de impresión o de atasco de papel, compruebe el número de páginas que ha impreso o escaneado su impresora. Sustituya las piezas correspondientes, cuando sea necesario.

Dispone de la siguiente información para revisar las piezas recambiables de la máquina:

- **Total:** muestra el número total de páginas impresas.
- **Toner:** muestra la cantidad de tóner que queda en el cartucho.
- **Tambor:** muestra el número total de páginas impresas.
- **Escan. plano:** muestra el número de páginas escaneadas utilizando la lente del escáner.



Nota

Mientras aparezcan los siguientes mensajes en la pantalla, los submenús de **Dur. consum.** pueden modificarse:

- **Toner no valido**
- **Tóner no orig.**
- **Cambiar tóner**
- **Tóner agotado**

Para revisar las piezas recambiables:

- 1 Pulse **Menú** hasta que aparezca **Conf. sistema** en la línea inferior de la pantalla y pulse **OK**.
- 2 Pulse los botones de **desplazamiento** hasta que aparezca **Mantenimiento** y pulse **OK**.
- 3 Pulse los botones de **desplazamiento** hasta que aparezca **Dur. consum.** y pulse **OK**.

- 4 Pulse los botones de **desplazamiento** hasta que aparezca el objeto que busca y pulse **OK**.
- 5 Si selecciona la opción imprimir la página de información de suministros, pulse **OK** para confirmarlo.
- 6 Pulse **Parar/Borrar** para volver al modo de espera.

Sustituir la almohadilla de goma del ADA

Tendrá que sustituir la almohadilla de goma ADA cuando se den constantes problemas con la recogida del papel o cuando se llegue al final de su vida útil.

- 1 Abra la cubierta del ADA.
- 2 Gire el cojinete del extremo derecho del rodillo hacia el ADA y saque el rodillo de la ranura.

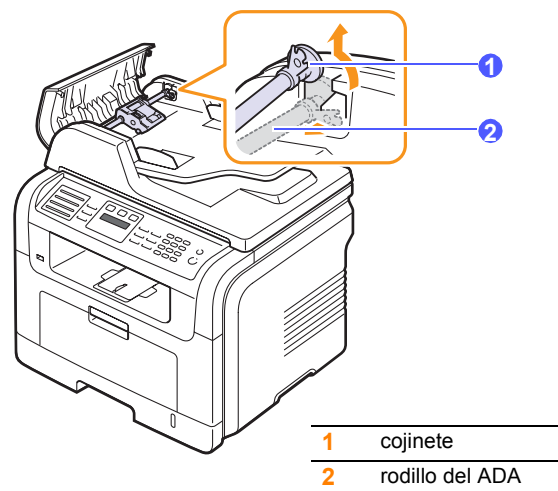

- 3 Extraiga la almohadilla de goma del ADA, como se muestra.

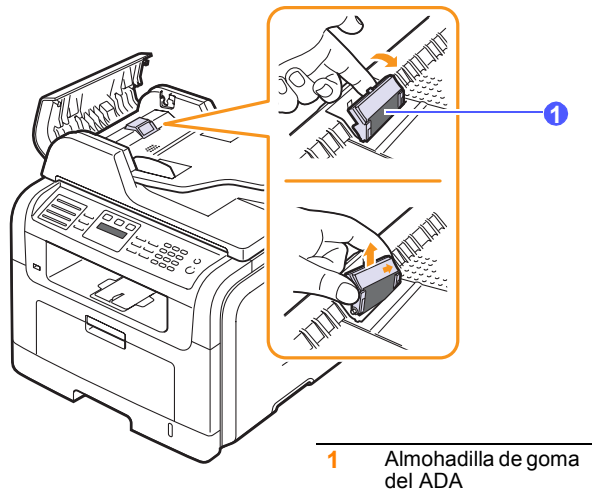

- 4 Introduzca una nueva almohadilla de goma del ADA en su sitio.
- 5 Alinee el extremo izquierdo del rodillo ADA con la ranura e introduzca el extremo derecho del rodillo en la ranura derecha. Gire el cojinete del extremo derecho del rodillo hacia la bandeja de entrada de documentos.

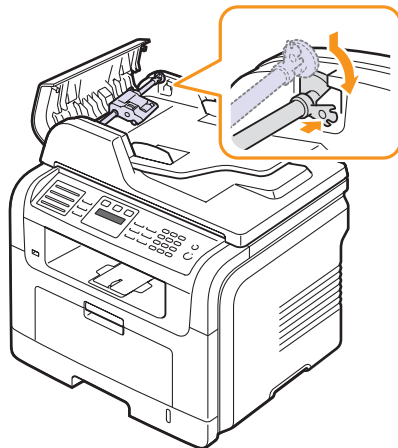

- 6 Cierre la cubierta del ADA.

Controlar su impresora desde el sitio web

Si tiene la máquina conectada a la red y ha configurado bien los parámetros de red TCP/IP, podrá controlar y gestionar la impresora a través del **Servicio Web SyncThru™** de Samsung, un servidor Web integrado. Utilice el **Servicio Web SyncThru™** para:

- Visualizar la información de la impresora y revisar su estado actual.
- Cambiar los parámetros TCP/IP y configurar otros parámetros de red.
- Introducir cambios en las propiedades de la impresora.
- Configurar la impresora para que envíe notificaciones que le permitan conocer el estado de la máquina.
- Obtener asistencia sobre el manejo de la impresora.

Para acceder al **Servicio Web SyncThru™**:

- 1 Abra un explorador web, como por ejemplo Internet Explorer en Windows.
- 2 Escriba la dirección IP de la máquina (<http://xxx.xxx.xxx.xxx>) en el campo de dirección y pulse la tecla **Intro** o haga clic en **Ir**.

Se abrirá el sitio web incluido en la impresora.

Comprobar el número de serie de la impresora

Cuando llame por teléfono al servicio de asistencia o cuando se registre como usuario en el sitio web de Samsung, se le solicitará que introduzca el número de serie de la impresora.

Puede comprobar el número de serie de la impresora siguiendo estos pasos:

- 1 Pulse **Menú** hasta que aparezca **Conf. sistema** en la línea inferior de la pantalla y pulse **OK**.
- 2 Pulse los botones de **desplazamiento** hasta que aparezca **Mantenimiento** y pulse **OK**.
- 3 Pulse los botones de **desplazamiento** hasta que aparezca **Num. serie** y pulse **OK**.
- 4 Compruebe el número de serie de la impresora.
- 5 Pulse **Parar/Borrar** para volver al modo de espera.

14 Solución de problemas

Este capítulo ofrece información útil sobre qué hacer en caso de que se produzca un error.

En este capítulo se incluye:

- Solucionar atascos de documentos
- Solucionar atascos de papel
- Entender los mensajes de pantalla
- Mensajes relacionados con el cartucho de tóner
- Resolver otros problemas

Solucionar atascos de documentos

Cuando se atasca un original mientras pasa por el ADA aparece en pantalla **Doc. atascado**.



Precaución

Tire lenta y cuidadosamente del papel que haya quedado atascado para evitar que se rompa.

- 1 Quite las páginas que queden en el ADA.
- 2 Abra la cubierta del ADA.

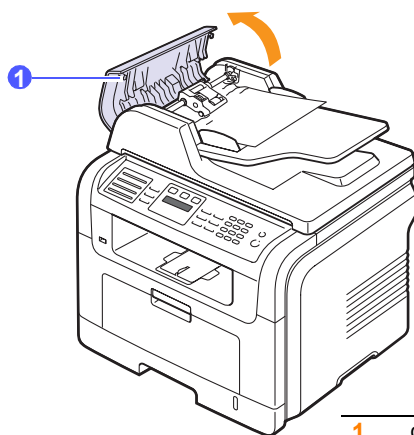

1 cubierta del ADA

- 3 Saque con cuidado el papel atascado del ADA.

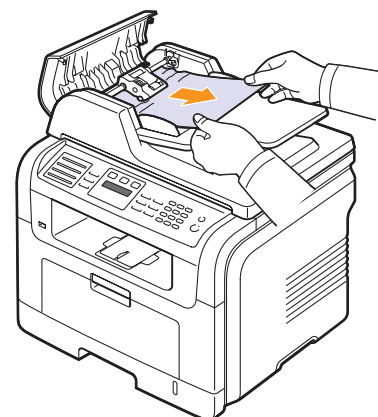

Nota

Si no puede ver el papel desde aquí, consulte la sección Error en la alimentación del rodillo. Consulte la página 14.2.

- 4 Cierre la cubierta del ADA. Entonces vuelva a cargar las páginas que quitó, si los había, en el ADA.

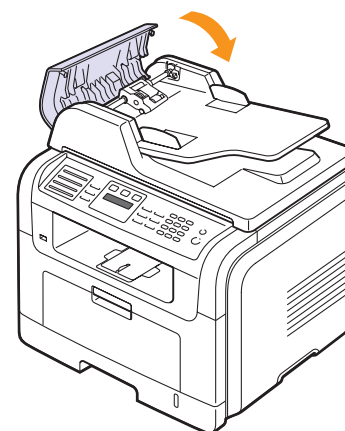

Nota

Para evitar que se produzcan atascos de papel, utilice la lente del escáner para leer los originales de papel grueso, fino o mixto.

Error en la alimentación del rodillo

- 1 Abra la tapa del escáner.
- 2 Coja el papel atascado y sáquelo de la zona de alimentación tirando con cuidado hacia la derecha con ambas manos.

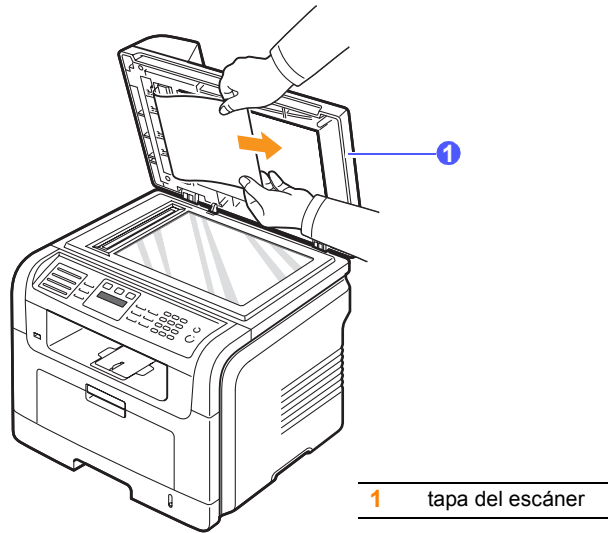

- 3 Cierre la tapa del escáner. Entonces vuelva a cargar las páginas en el ADA.

Solucionar atascos de papel

Cuando se produce un atasco de papel, en la pantalla aparece el mensaje **Atasco papel**. Consulte la tabla que aparece a continuación para localizar el atasco de papel y solucionarlo.

Mensaje	Ubicación del atasco	Ir a
[Atasco papel 0] Abr/cerr puerta	En la zona de alimentación de papel (bandeja 1, bandeja opcional 2 o bandeja especial)	Más abajo y página 14.3
[Atasco papel 1] Abr/cerr puerta	En el área del fusor o alrededor del cartucho de tóner.	Página 14.3
[Atasco papel 2] Comp. interior	En el área de salida de papel	Página 14.4
[Duplex Jam 0]^a Comp. interior	En la unidad de impresión a doble cara	Página 14.5
[Duplex Jam 1]^a Comp. interior	Entre la unidad de impresión a doble cara y la unidad del fusor	Página 14.6

a. Sólo en el modelo SCX-5530FN



Precaución

Tire lenta y cuidadosamente del papel que haya quedado atascado para evitar que se rompa. Siga las instrucciones de las secciones siguientes para eliminar el atasco.

En la bandeja 1

- 1 Abra y cierre la cubierta frontal. La máquina expulsa automáticamente el papel atascado.
Si el papel no saliera, vaya al paso siguiente.
- 2 Saque la bandeja 1.



- 3 Retire el papel que se haya quedado atascado, tirando de él con cuidado hacia afuera.

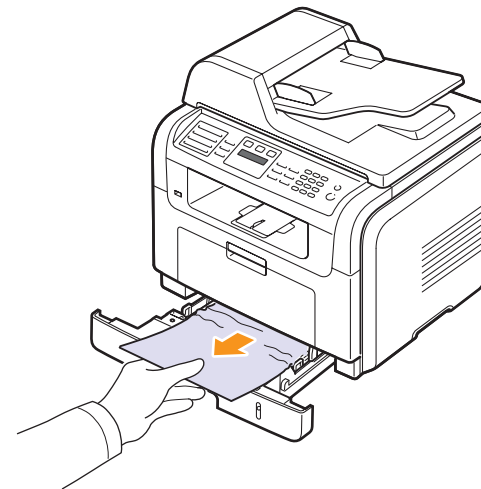

Si el papel no se mueve cuando tira de él, o si no ve el papel en esta zona, revise la zona de la unidad del fusor en torno al cartucho de tóner. Consulte la página 14.3.

- 4 Introduzca la bandeja 1 en la máquina hasta que encaje en su sitio. La impresión se reanuda de forma automática.

En la bandeja opcional 2

- 1 Saque la bandeja opcional 2.
- 2 Retire el papel atascado de la máquina.

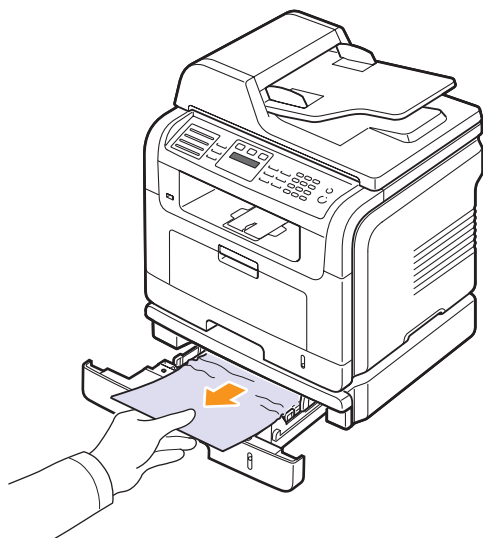

Si el papel no se mueve cuando tira de él, o si no ve el papel en esta zona, déjelo y vaya al paso 3.

- 3 Saque la bandeja 1 hasta la mitad.
- 4 Saque el papel de forma recta.

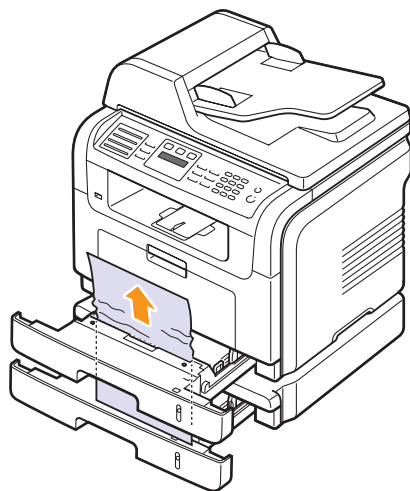

- 5 Vuelva a meter las bandejas en la máquina. La impresión se reanudará de forma automática.

En la bandeja especial

- 1 Si hay algún problema con la alimentación del papel, retírelo de la máquina.

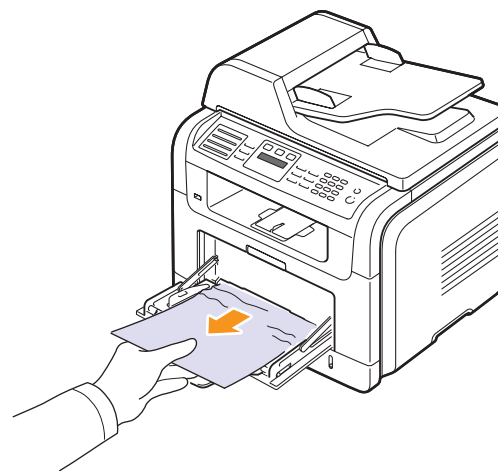

- 2 Abra y cierre la cubierta frontal para continuar con la impresión.

En el área del fusor o alrededor del cartucho de tóner.



Nota

El área del fusor se calienta. Vaya con cuidado cuando retire papel de la impresora.

- 1 Abra la cubierta frontal y saque el cartucho presionándolo suavemente hacia abajo.

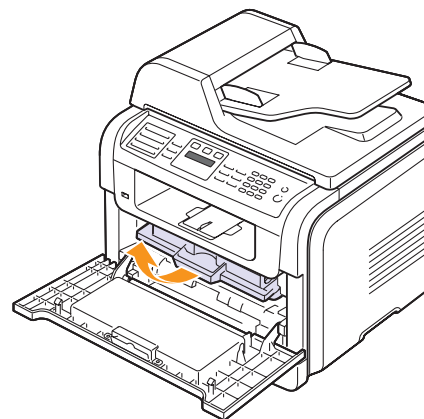

- 2 Retire el papel que se haya quedado atascado, tirando de él con cuidado hacia afuera.

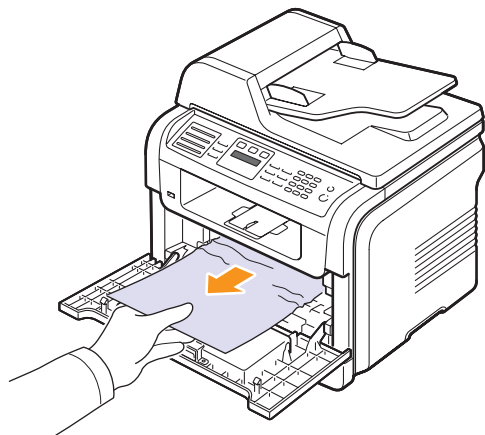

- 3 Vuelva a colocar el cartucho de tóner y cierre la cubierta frontal. La impresión se reanudará de forma automática.

En el área de salida de papel

- 1 Abra y cierre la cubierta frontal. La máquina expulsa automáticamente el papel atascado.
- 2 Extraiga suavemente el papel de la bandeja de salida.

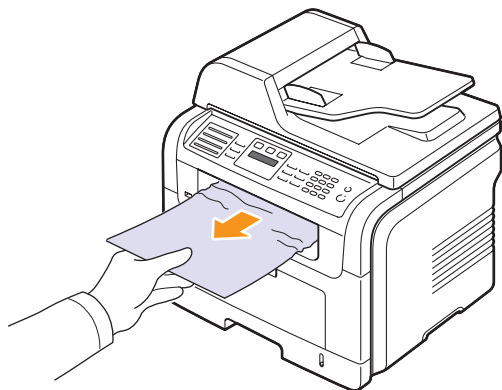

Si no consigue ver el papel atascado o si encuentra resistencia cuando tira de él, déjelo y vaya al paso siguiente.

- 3 Abra la cubierta trasera.

- 4 Si puede ver el papel atascado, levante las palancas de presión de ambos laterales y saque el papel. Siga al paso 9.

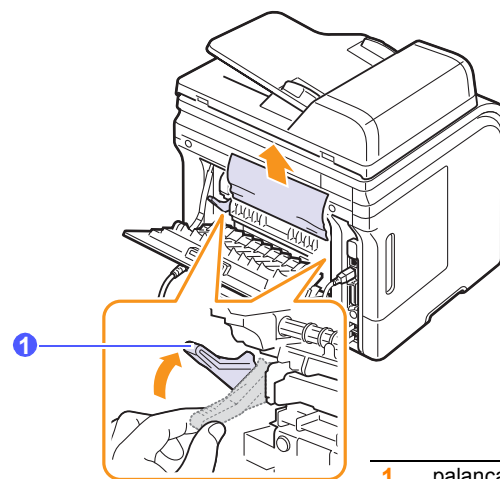

1 palanca de presión

Si sigue sin poder ver el papel, vaya al paso siguiente.

- 5 Libere la banda blanca, el tope de la cubierta posterior y abra totalmente la cubierta posterior como se indica.

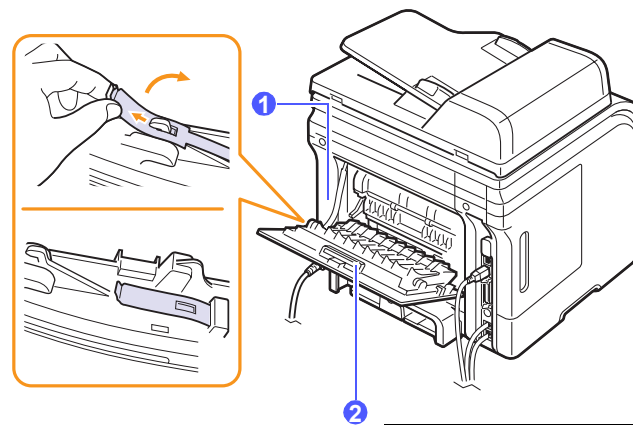

1 tope de la cubierta posterior

2 cubierta posterior

- 6 Extienda totalmente la guía de impresión a doble cara.

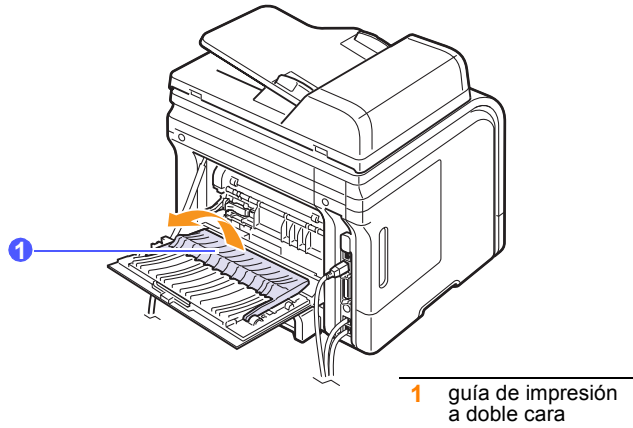

- 7 Mientras empuja la palanca del fusor hacia la derecha, abra la puerta del fusor.

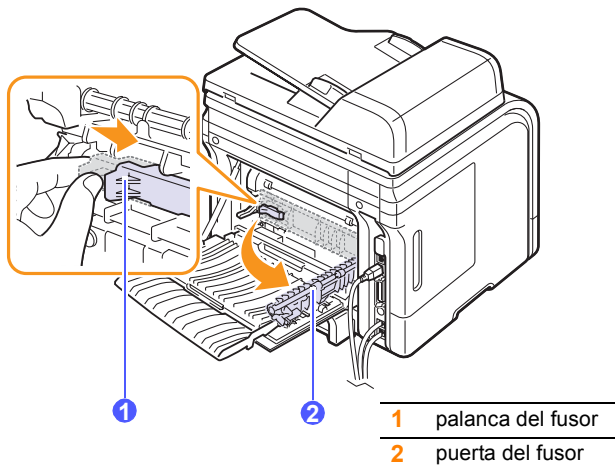

- 8 Saque el papel atascado.

Si el papel atascado no se mueve cuando tira de él, apriete en la palanca de presión de ambos lados para aflojar el papel y luego sáquelo.

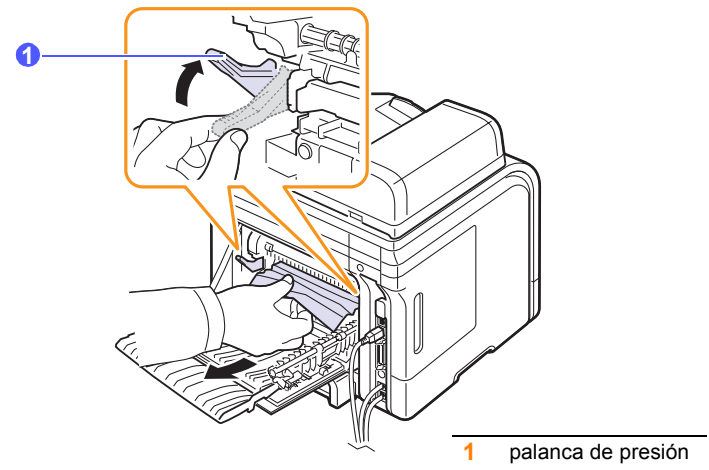

- 9 Vuelva a colocar la palanca, la puerta, el tope y la guía en su posición original.

- 10 Cierre la cubierta trasera. La impresión se reanuda de forma automática.

En el área de la unidad de impresión a doble cara (sólo en el modelo SCX-5530FN)

Si no se introduce correctamente la unidad de impresión a doble cara podría producirse un atasco de papel. Asegúrese de que la unidad de impresión a doble cara está bien introducida.

Atasco duplex 0

- 1 Extraiga la unidad de impresión a doble cara de la máquina

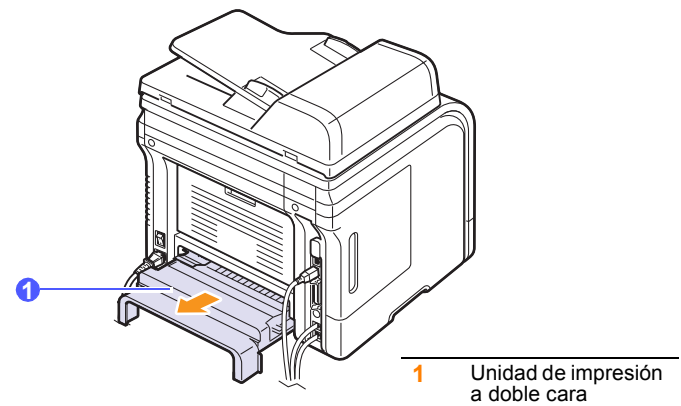

- 2 Extraiga el papel atascado de la unidad de impresión a doble cara.

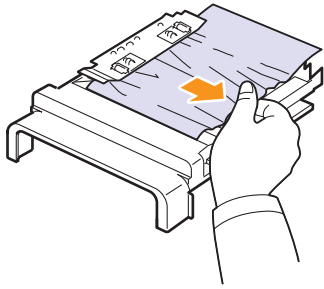

Si el papel no sale de la unidad de impresión a doble cara, extraiga el papel desde la parte inferior de la máquina.

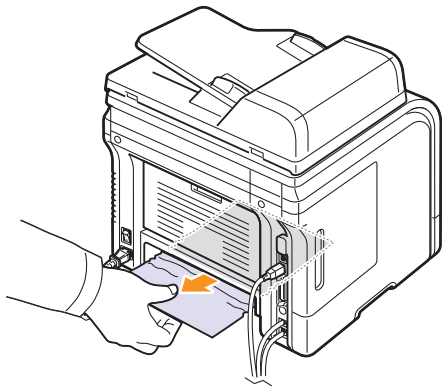

Duplex atasco 1

- 1 Abra la cubierta trasera.
- 2 Extienda totalmente la guía de impresión a doble cara.

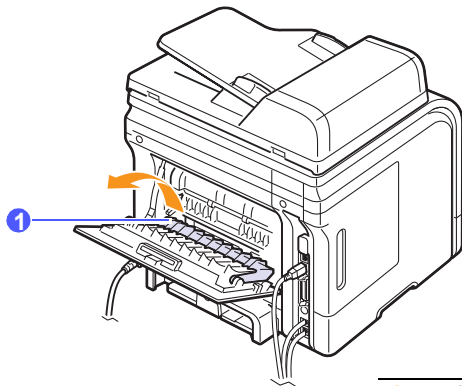

1 guía de impresión a doble cara

- 3 Saque el papel atascado.

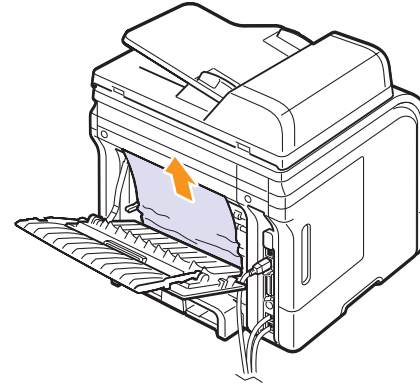

Consejos para evitar atascos de papel

Se pueden evitar la mayoría de los atascos de papel escogiendo bien los tipos de papel. Cuando se produzca un atasco de papel, siga los pasos que se detallan en la página 14.2.

- Siga los procedimientos de la página 5.5. Compruebe que las guías ajustables estén colocadas correctamente.
- No coloque demasiado papel en la bandeja. Asegúrese de que el nivel de papel está por debajo de la marca de capacidad de la pared interior de la bandeja.
- No retire el papel de la bandeja mientras la máquina esté imprimiendo.
- Doble, abanique y estire el papel antes de cargarlo.
- No cargue papel que presente arrugas, humedad o un excesivo abarquillamiento.
- No mezcle diferentes tipos de papel en una misma bandeja.
- Utilice sólo los materiales de impresión recomendados. Consulte la página 5.8.
- Compruebe que la cara de impresión recomendada para los materiales de impresión esté hacia abajo en la bandeja de papel y hacia arriba en la bandeja especial.
- Si se producen atascos de papel con frecuencia cuando imprime con papel de tamaño A5:

Coloque el papel en la bandeja con el borde largo orientado hacia la bandeja.

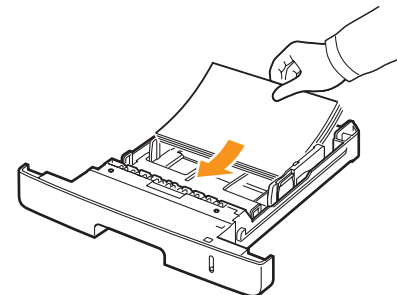

En la ventana de propiedades de la impresora, establezca que la orientación de la página gire 90 grados. Consulte la **Sección de Software**.

Entender los mensajes de pantalla

Los mensajes aparecen en la ventana del programa Smart Panel o en la pantalla del panel de control para indicar el estado o los errores de la máquina. Consulte las tablas que aparecen a continuación para entender el significado de los mensajes y solucionarlos si es necesario. Los mensajes, así como su significado, están ordenados alfabéticamente.



Nota

Cuando llame al servicio técnico, le resultará muy útil indicar qué mensaje de error aparece en la pantalla.

Los mensajes de las celdas coloreadas únicamente están disponibles con SCX-5530FN.

Mensaje	Significado	Soluciones recomendadas
Error de autenticación	El identificador o contraseña que ha introducido no es correcto.	Introduzca el identificador o contraseña correctos.
Cancelar? ◀ Si ▶	La memoria de la máquina se ha llenado mientras trataba de guardar un original.	Para cancelar el trabajo de fax, pulse el botón OK para aceptar Si . Si quiere enviar las páginas que se han guardado satisfactoriamente, pulse el botón OK para aceptar No . Deberá enviar las páginas restantes más tarde, cuando haya memoria disponible.
[Error COMM]	Existe un problema de comunicación en la máquina.	Pida al remitente que vuelva a realizar el envío.
Error conexión	Error en conexión con servidor SMTP.	Compruebe los parámetros del servidor y el cable de red.
Error en la conexión	El protocolo que ha introducido no es compatible o el puerto del servidor es erróneo.	Compruebe el protocolo o el puerto del servidor.
Error lectura Rev. memoria USB	Tiempo excedido durante lectura de datos.	Inténtelo de nuevo.

Mensaje	Significado	Soluciones recomendadas
Error escritura Rev. memoria USB	Error al almacenar en la memoria USB.	Compruebe el espacio disponible de memoria USB.
Doc. atascado	El original cargado se ha atascado en el ADA.	Elimine el atasco. Consulte la página 14.1.
Puerta abierta	No se ha cerrado bien la cubierta frontal o la posterior.	Cierre la cubierta y asegúrese de que quede perfectamente ajustada en su sitio.
Atasco duplex 0 Comp. interior	Se ha atascado el papel durante la impresión a doble cara.	Elimine el atasco. Consulte la página 14.5.
Atasco duplex 1 Abr/cerr puerta	Se ha atascado el papel durante la impresión a doble cara.	Elimine el atasco. Consulte la página 14.6.
Introd. otra vez	Introdujo un elemento no disponible.	Vuelva a introducir el elemento correcto.
Acceso a archivo denegado	La conexión con el servidor de red ha sido satisfactoria. Sin embargo, se ha denegado el acceso al archivo en el servidor de red.	Modifique la configuración del servidor.
Nombre existente	El nombre de archivo que ha introducido ya existe.	Introduzca un nombre de archivo distinto.
Nombre archivo demasiado grande	Los nombres de archivo que puede utilizar son doc001 hasta doc999. Sin embargo, ya se están utilizando todos los nombres de archivos.	Elimine los archivos innecesarios.
Formato archivo no compatible	El formato de archivo seleccionado no está soportado.	Utilice el formato de archivo correcto.

Mensaje	Significado	Soluciones recomendadas
Fusor Puerta abierta	No se ha cerrado bien la puerta del fusor.	Abra la cubierta posterior y cierre la puerta del fusor hasta que encaje en su sitio. Si desea conocer la ubicación del fusor, consulte la página 14.5.
Dirección global No encontrada	Cuando el dispositivo no puede localizar la dirección indicada del servidor global.	Compruebe el ID de búsqueda.
Consulta global Tamaño excedido	Es un mensaje de error que aparece cuando se sobrepasa el tamaño de consulta global.	<ul style="list-style-type: none"> • Hay demasiados resultados de búsqueda. Vuelva a definir la búsqueda especificando más letras. • Póngase en contacto con un administrador de servidor LDAP.
Servidor global Fallo autor.	Este mensaje aparece cuando se produce un fallo de autenticación al conectar con el servidor global.	Compruebe la cuenta de autenticación y la contraseña.
Servidor global Error com.	Este mensaje de error aparece cuando se produce un error de comunicación entre el servidor global y el dispositivo.	<ul style="list-style-type: none"> • Inténtelo de nuevo. • Póngase en contacto con un administrador de servidor LDAP.
Servidor global No definido	Este mensaje aparece cuando no hay configurado un servidor global.	Compruebe los ajustes de configuración del servidor LDAP.
Servidor global No encontrado	Cuando el dispositivo no puede encontrar el servidor global.	Compruebe la dirección del servidor LDAP. La dirección del servidor LDAP es incorrecta o el servidor no está disponible.

Mensaje	Significado	Soluciones recomendadas
Grupo no disponible	Ha intentado seleccionar un número de ubicación de grupo donde únicamente se puede utilizar un único número, como cuando se añaden ubicaciones para una operación de Emisión múltiple.	Utilice un número de marcación rápida o marque un número manualmente con el teclado numérico.
[Incompatible]	El equipo ha recibido un fax registrado como fax no deseado.	Se eliminará el fax recibido.
Dirección serv. no valida	La dirección del servidor introducida no es válida.	Introduzca la dirección correcta del servidor.
Linea ocupada	La máquina de fax entrante no respondió o la línea estaba ocupada.	Espere unos minutos e inténtelo de nuevo.
[Error de linea]	La máquina no puede conectarse con el fax de recepción o ha perdido el contacto a causa de un problema con la línea telefónica.	Inténtelo de nuevo. Si el problema no se soluciona, espere aproximadamente una hora para que la línea esté disponible e inténtelo de nuevo. También puede optar por activar el modo MCE. Consulte la página 10.1.
Err poco calor Rein. corriente	Se ha producido un problema en la unidad del fusor.	Desconecte el cable de corriente y vuelva a conectarlo. Si el problema continúa, llame al servicio técnico.
Error motor LSU Rein. corriente	Se ha producido un problema en la LSU (unidad láser de escaneado).	Desenchufe el cable de alimentación y vuelva a enchufarlo. Si el problema persiste, llame al servicio técnico.
Error Hsync LSU Rein. corriente	Se ha producido un problema en la LSU (unidad láser de escaneado).	Desenchufe el cable de alimentación y vuelva a enchufarlo. Si el problema persiste, llame al servicio técnico.

Mensaje	Significado	Soluciones recomendadas
Motor principal bloqueado	Se ha producido un problema en el motor principal.	Abra y cierre la cubierta frontal.
El correo excede soporte servidor	El tamaño del correo es mayor que el tamaño admitido por el servidor SMTP.	Divida el mensaje de correo o reduzca la resolución.
Memoria llena	La memoria está llena.	Elimine todos los trabajos de fax innecesarios y vuelva a transmitir después de haber liberado la memoria. Como alternativa, divida la transmisión en más de una operación.
Papel vacío bandeja MP	No hay papel en la bandeja especial.	Cargar el papel en la bandeja especial. Consulte la página 5.7.
Error de red	Hay un problema de red.	Póngase en contacto con el administrador de la red.
[No contesta]	La máquina de fax receptora no ha respondido después de varias llamadas.	Inténtelo de nuevo. Compruebe que la máquina receptora funcione.
No asignada	El botón de acceso rápido o el marcación rápida que ha intentado utilizar no tiene número o dirección de correo electrónico asignada.	Escriba el número o la dirección de correo electrónico manualmente sirviéndose del teclado numérico o guarde el número o la dirección de correo electrónico.
[No hay papel] Agregar papel	Falta papel en la bandeja.	Cargue papel en la bandeja. Consulte la página 5.5.
Una pagina es demasiado grande	Los datos de una página exceden del tamaño de correo configurado.	Reduzca la resolución e inténtelo de nuevo.
Err calor abiert Rein. corriente	Se ha producido un problema en la unidad del fusor.	Desconecte el cable de corriente y vuelva a conectarlo. Si el problema continúa, llame al servicio técnico.

Mensaje	Significado	Soluciones recomendadas
Operacion no asignada	Está en la operación Agregar pagina/ Cancelar tarea , pero no tiene trabajos guardados.	Mire la pantalla para saber si hay alguna tarea programada.
Error sobrecal. Rein. corriente	Se ha producido un problema en la unidad del fusor.	Desconecte el cable de corriente y vuelva a conectarlo. Si el problema continúa, llame al servicio técnico.
Atasco papel 0 Abr/cerr puerta	Atasco de papel en el área de alimentación de la bandeja.	Elimine el atasco. Consulte la página 14.2 y la 14.3.
Atasco papel 1 Abr/cerr puerta	Se ha producido un atasco en el área del fusor.	Elimine el atasco. Consulte la página 14.3.
Atasco papel 2 Comp. interior	Se ha producido un atasco de papel en el área de salida de papel.	Elimine el atasco. Consulte la página 14.4.
Error corriente	Se ha desconectado y vuelto a conectar la corriente y la memoria de la máquina no ha realizado una copia de seguridad.	La tarea que estaba tratando de realizar antes de la falla en la alimentación eléctrica debe realizarse nuevamente desde el principio.
Intentar rellam?	La máquina está esperando un intervalo de tiempo para volver a marcar un número que estaba ocupado.	Puede pulsar OK para volver a marcar inmediatamente o pulsar Parar/Borrar para cancelar la operación.
Escaner bloq.	El módulo del escáner está bloqueado.	Desbloquee el escáner y pulse Parar/Borrar .
Autodiagnostico de LSU	La LSU (unidad de escaneado láser) de la impresora está comprobando algunos problemas detectados.	Espere unos minutos.
Autodiagnostico de temperatura	El motor de la máquina está realizando una comprobación de algunos problemas que ha detectado.	Espere unos minutos.

Mensaje	Significado	Soluciones recomendadas
Error de envío (AUTH)	Hay un problema en la autenticación SMTP.	Configure los parámetros de autenticación.
Error de envío (DNS)	Hay un problema en la autenticación de DNS.	Configure el parámetro de DNS.
Error de envío (POP3)	Hay un problema de POP3.	Configure el parámetro POP3.
Error de envío (SMTP)	Hay un problema en la autenticación SMTP.	Cambie al servidor disponible.
Error de envío (conf. errónea)	Hay un problema con la tarjeta de interfaz de red.	Configure correctamente la tarjeta de interfaz de red.
[Parar pulsado]	El botón Parar/Borrar ha estado pulsado durante una transmisión de fax.	Inténtelo de nuevo.
Bandeja 1 Papel vacío	No hay papel en la bandeja 1	Cargue papel en la bandeja 1 Consulte la página 5.5.
Bandeja 2 Papel vacío	No hay papel en la bandeja opcional 2	Cargue papel en la bandeja opcional 2 Consulte la página 5.5.

Mensajes relacionados con el cartucho de tóner

Mensaje	Significado	Soluciones recomendadas
Instalar tóner	Cartucho de tóner no instalado.	Instale un cartucho de tóner.
Tóner no válido	El cartucho de tóner de color que ha instalado no es compatible con esta máquina.	Instale un cartucho de tóner genuino Samsung diseñado para la máquina.
Tóner bajo	El cartucho de tóner está casi vacío.	Extraiga el cartucho de tóner y agítelo bien. De esta forma, podrá seguir imprimiendo durante un tiempo.
Tóner no orig. ◀ Parar ▶	El cartucho de tóner instalado no es genuino.	Puede seleccionar Parar o Continuar . Si no selecciona ninguna opción, la impresora funcionará como si se hubiera seleccionado Parar . Si selecciona Parar , no podrá imprimir hasta que se instale un cartucho genuino. Sin embargo, aún podrá imprimir cualquier clase de informe. Si selecciona Continuar , podrá seguir imprimiendo pero no se podrá garantizar la calidad y no se proporcionará asistencia para el producto. Si desea cambiar la selección, apague la impresora y vuelva a encenderla para que vuelva a aparecer el mensaje, y seleccione nuevamente Parar o Continuar .
Tóner no orig. Cambiar tóner 1	El cartucho de tóner instalado no es genuino.	Este mensaje aparece al seleccionar Parar en el indicador Tóner no orig. . Instale el cartucho de tóner genuino.
Tóner no orig. Cambiar tóner	El cartucho de tóner instalado no es genuino.	Este mensaje aparece al seleccionar Continuar en el indicador Tóner no orig. . Instale el cartucho de tóner genuino.
Tóner vacío Cambiar tóner	Se acabó el tóner del cartucho.	Instale un cartucho de tóner genuino nuevo. Podrá seguir imprimiendo pero no se podrá garantizar la calidad y no se proporcionará asistencia para el producto. Puede optar por no ver el mensaje Tóner vacío Cambiar tóner . Consulte la página 13.6.
Cambiar tóner	Se acabó el tóner del cartucho.	Este mensaje aparece al desactivar el mensaje Tóner vacío Cambiar tóner . Consulte la página 13.6. Instale un cartucho de tóner genuino nuevo. Podrá seguir imprimiendo pero no se podrá garantizar la calidad y no se proporcionará asistencia para el producto.
Tóner agotado ◀ Parar ▶	La vida útil del cartucho de tóner ha finalizado.	Puede seleccionar Parar o Continuar . Si no selecciona ninguna opción, la impresora funcionará como si se hubiera seleccionado Parar . Si selecciona Parar , no podrá imprimir hasta que se instale un cartucho genuino. Si selecciona Continuar , podrá seguir imprimiendo pero no se podrá garantizar la calidad y no se proporcionará asistencia para el producto. Si desea cambiar la selección, apague la impresora y vuelva a encenderla para que vuelva a aparecer el mensaje, y seleccione nuevamente Parar o Continuar .
Tóner agotado Cambiar tóner 1	La vida útil del cartucho de tóner ha finalizado.	Este mensaje aparece al seleccionar Parar en el indicador Tóner agotado . Instale el cartucho de tóner genuino.
Tóner agotado Cambiar tóner	La vida útil del cartucho de tóner ha finalizado.	Este mensaje aparece al seleccionar Continuar en el indicador Tóner agotado . Instale el cartucho de tóner genuino.

Resolver otros problemas

La tabla siguiente indica algunos problemas que pueden ocurrir y las soluciones recomendadas. Siga el procedimiento indicado para solucionar el problema. Si el problema persiste, llame al servicio técnico.

Problemas con la alimentación del papel

Problema	Soluciones recomendadas
El papel se atasca durante la impresión.	Elimine el atasco de papel. Consulte la página 14.2.
Los papeles se adhieren unos con otros.	<ul style="list-style-type: none"> • Compruebe que no haya demasiado papel en la bandeja. La bandeja admite hasta 250 hojas, según el grosor del papel. • Asegúrese de que está utilizando el tipo de papel adecuado. Consulte la página 5.8. • Retire el papel de la bandeja y doble o airee las hojas. • La humedad puede ocasionar que los papeles se adhieran unos con otros.
La máquina no acepta varias hojas juntas.	<ul style="list-style-type: none"> • Es posible que se hayan cargado distintos tipos de papel en la bandeja. Cargue papel de un solo tipo, tamaño y gramaje. • Si el atasco lo han producido varias hojas, retírelas. Consulte la página 14.2.
El papel no se introduce en la máquina.	<ul style="list-style-type: none"> • Elimine cualquier obstrucción del interior de la máquina. • El papel no se ha cargado correctamente. Retire el papel de la bandeja y vuelva a cargarlo correctamente. • Hay demasiado papel en la bandeja. Retire el exceso de papel de la bandeja. • El papel es demasiado grueso. Utilice sólo papel que cumpla con las especificaciones requeridas por la máquina. Consulte la página 5.8. • Si no se carga un original, podría tener que cambiar la almohadilla de goma del ADA. Consulte la página 13.7.

Problema	Soluciones recomendadas
El papel se atasca continuamente.	<ul style="list-style-type: none"> • Hay demasiado papel en la bandeja. Retire el exceso de papel de la bandeja. Si imprime materiales especiales, utilice la bandeja especial. • El tipo de papel que se está utilizando no es el apropiado. Utilice sólo papel que cumpla con las especificaciones requeridas por la máquina. Consulte la página 5.8. • Es posible que haya algún tipo de residuo en el interior de la máquina. Abra la cubierta frontal y retire cualquier residuo existente. • Si no se carga un original, podría tener que cambiar la almohadilla de goma del ADA. Consulte la página 13.7.
Las transparencias se pegan unas con otras en la salida del papel.	Utilice sólo transparencias diseñadas específicamente para impresoras láser. Retire cada transparencia en el momento en que salga de la máquina.
Los sobres se tuercen o no se introducen correctamente.	Compruebe que las guías de papel estén ajustadas a ambos lados de los sobres.

Problemas de impresión

Problema	Causa posible	Soluciones recomendadas
La máquina no imprime.	La máquina no recibe corriente eléctrica.	Compruebe las conexiones del cable de alimentación. Compruebe el interruptor de encendido y la fuente de alimentación.
	La máquina no se ha seleccionado como impresora predeterminada.	Seleccione Samsung SCX-5x30 Series PCL 6 como impresora predeterminada en Windows.
	<p>Controle la máquina para verificar si:</p> <ul style="list-style-type: none"> • La cubierta frontal no está cerrada Cierre la cubierta. • Hay papel atascado. Elimine el atasco de papel. Consulte la página 14.2. • La máquina se quedó sin papel. Carga de papel. Consulte la página 5.5. • El cartucho de tóner no está instalado. Instale el cartucho de tóner. <p>Si se produce un error en el sistema, póngase en contacto con el representante del servicio de asistencia.</p>	
	El cable de conexión entre la computadora y la máquina no está conectado correctamente.	Desconecte el cable de la impresora y vuelva a conectarlo.
	El cable de conexión entre la computadora y la máquina está defectuoso.	Si es posible, conecte el cable a otra computadora que funcione correctamente e imprima el trabajo. También puede probar con un cable de impresora distinto.
	La configuración del puerto es incorrecta.	Compruebe la configuración de la impresora en Windows para verificar que el trabajo de impresión se envía al puerto correcto. Si el ordenador posee más de un puerto, compruebe que la máquina está conectada al puerto correcto.
	La máquina puede estar configurada de forma incorrecta.	Compruebe las propiedades de impresión para verificar que la configuración de impresión sea correcta.
	Es posible que el controlador de impresión esté instalado de forma incorrecta.	Repare el software de la impresora. Consulte la Sección de Software .
La máquina no funciona bien.	Compruebe el mensaje de la pantalla del panel de control para determinar si la máquina indica un error del sistema.	

Problema	Causa posible	Soluciones recomendadas
La máquina selecciona materiales de impresión de la fuente de papel equivocada.	Es posible que se haya seleccionado una fuente de papel inadecuada en las propiedades de la impresora.	En numerosas aplicaciones de software, la selección del origen de papel se realiza en la ficha Papel en propiedades de la impresora. Seleccione la fuente de papel adecuada. Consulte la pantalla de ayuda del controlador de impresora.
El trabajo de impresión se realiza de forma muy lenta.	Es posible que el trabajo sea demasiado complejo.	Reduzca la complejidad de la página o intente ajustar la configuración de la calidad de impresión.
	Si utiliza Windows 98/Me, podría haber configurado mal el ajuste de secuencia de cola con invitación a transmitir (Spool).	Desde el menú Inicio , elija Configuración y luego Impresoras . Haga clic con el botón derecho del ratón sobre el icono PCL 6 Samsung SCX-5x30 Series , elija Propiedades , haga clic en la ficha Detalles y luego elija el botón Configuración de spool . Seleccione la configuración de la cola que desee.
La mitad de la página aparece en blanco.	Es posible que el valor de orientación de la página sea incorrecto.	Cambie la orientación de la página en la aplicación. Consulte la pantalla de ayuda del controlador de impresora.
	El tamaño del papel y los valores del tamaño del papel no coinciden.	Asegúrese de que el tamaño del papel definido en la configuración del controlador de impresión coincida con el del papel que se encuentra en la bandeja. O bien asegúrese de que el tamaño del papel definido en la configuración del controlador de impresión coincida con la selección de papel en la configuración del software de la aplicación que está usando.

Problema	Causa posible	Soluciones recomendadas
La máquina imprime pero el texto aparece deformado, borroso o incompleto.	El cable de la impresora está suelto o defectuoso.	Desconecte el cable de la impresora y vuelva a conectarlo. Intente realizar un trabajo de impresión que ya haya impreso correctamente. Si es posible, conecte el cable y la impresora a otra computadora e intente realizar un trabajo de impresión que sepa que funciona. Por último, pruebe con un cable de impresora nuevo.
	El controlador de impresión seleccionado no es el correcto.	Compruebe el menú de selección de impresoras de la aplicación para asegurarse de que la máquina está seleccionada.
	La aplicación de software no funciona correctamente.	Intente imprimir un trabajo desde otra aplicación.
	El sistema operativo no funciona correctamente.	Salga de Windows y reinicie el ordenador. Apague la máquina y vuelva a encenderla.
El trabajo de impresión aparece en blanco.	El cartucho de tóner está defectuoso o se quedó sin tóner.	Redistribuya el tóner si es necesario. Consulte la página 13.4. Si es necesario, sustituya el cartucho de tóner.
	Es posible que el archivo contenga páginas en blanco.	Compruebe que el archivo no contenga páginas en blanco.
	Algunas piezas, como el controlador o la placa, pueden estar defectuosas.	Póngase en contacto con un servicio técnico.
Las ilustraciones se imprimen de forma incorrecta en Adobe Illustrator.	La configuración de la aplicación de software no es correcta.	Seleccione Descargar como imagen de bits en la ventana Opciones TrueType de las propiedades gráficas y vuelva a imprimir el documento.
La impresora no imprime correctamente un archivo PDF. Faltan algunas partes de gráficos, textos o ilustraciones.		Incompatibilidad entre el archivo PDF y los productos Acrobat: Puede solucionar el problema si imprime el archivo PDF como imagen. Active Imprimir como imagen en las opciones de impresión de Acrobat. Nota: la impresión puede tardar más tiempo si se imprime un archivo PDF como imagen.

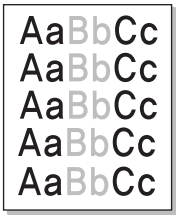
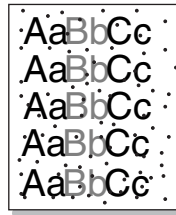
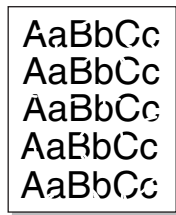

Problemas de calidad de impresión

Si el interior de la máquina está sucio o se ha cargado el papel de forma incorrecta, la calidad de impresión puede disminuir. Consulte la tabla siguiente para solucionar el problema.

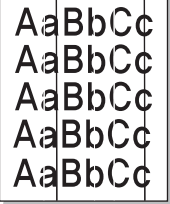
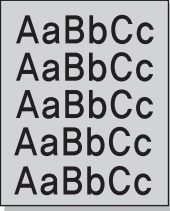
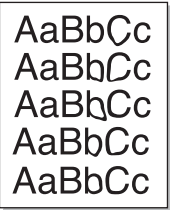
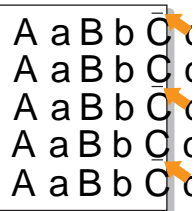
Problema	Soluciones recomendadas
Impresión clara o difuminada 	<p>Si aparece en la página una raya blanca vertical o un área difusa:</p> <ul style="list-style-type: none"> El nivel de tóner es bajo. Es posible aumentar temporalmente la duración del cartucho de tóner. Consulte la página 13.4. Si de este modo no mejora la calidad de impresión, instale un cartucho de tóner nuevo. Es posible que el papel no cumpla con las especificaciones requeridas (por ejemplo, el papel está demasiado húmedo o es demasiado áspero). Consulte la página 5.8. Si toda la página aparece clara, significa que la resolución de impresión se ha configurado demasiado clara o que el modo de ahorro de tóner está activado. Ajuste la resolución de impresión y desactive el modo de ahorro de tóner. Consulte la pantalla de ayuda del controlador de la impresora y la página 2.4, respectivamente. Si aparecen partes difuminadas y con manchas, puede que sea necesario limpiar el cartucho de tóner. Consulte la página 13.6. La superficie del LSU dentro de la máquina puede estar sucia. Limpie dicha unidad. Consulte la página 13.2.
Manchas de tóner 	<ul style="list-style-type: none"> Es posible que el papel no cumpla con las especificaciones requeridas (por ejemplo, el papel está demasiado húmedo o es demasiado áspero). Consulte la página 5.8. Es posible que el rodillo de transferencia esté sucio. Limpie el interior de la máquina. Consulte la página 13.2. Es posible que sea necesario limpiar la guía del papel. Consulte la página 13.2.
Imperfecciones en los caracteres 	<p>Si aparecen áreas difuminadas, normalmente en forma de círculos, en cualquier parte de la página:</p> <ul style="list-style-type: none"> Es posible que una de las hojas de papel sea defectuosa. Intente imprimir de nuevo el trabajo. La humedad del papel no es uniforme o éste presenta manchas húmedas en su superficie. Pruebe con una marca de papel diferente. Consulte la página 5.8. El lote de papel está defectuoso. El proceso de fabricación puede ser la causa de que algunas áreas no absorban el tóner. Pruebe con otro tipo u otra marca de papel. Si estos procedimientos no solucionan el problema, póngase en contacto con un servicio técnico.

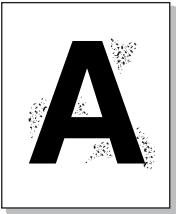
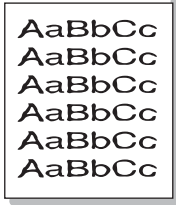
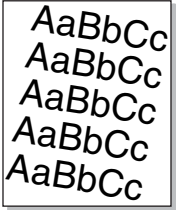
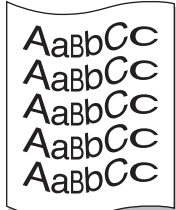
Problema	Soluciones recomendadas
Líneas verticales 	<p>Si aparecen rayas verticales negras en la página:</p> <ul style="list-style-type: none"> Es probable que el tambor situado en el interior del cartucho de tóner se haya rayado. Retire el cartucho de tóner e instale uno nuevo. Consulte la página 13.5. <p>Si aparecen rayas verticales blancas en la página:</p> <ul style="list-style-type: none"> La superficie del LSU dentro de la máquina puede estar sucia. Limpie dicha unidad. Consulte la página 13.2.
Fondo gris 	<p>Si el sombreado de fondo se vuelve demasiado intenso:</p> <ul style="list-style-type: none"> Utilice papel de menor gramaje. Consulte la página 5.8. Controle el entorno de la máquina; condiciones ambientales muy secas (con escasa humedad) o muy húmedas (más de 80% de humedad relativa) favorecen el aumento de la intensidad del sombreado de fondo. Retire el cartucho de tóner usado e instale uno nuevo. Consulte la página 13.5.
Tóner corrido 	<ul style="list-style-type: none"> Limpie el interior de la máquina. Consulte la página 13.2. Compruebe el tipo y la calidad del papel. Consulte la página 5.8. Retire el cartucho de tóner e instale uno nuevo. Consulte la página 13.5.
Defectos repetitivos a lo largo de la página 	<p>Si aparecen repetidamente marcas en la cara impresa del papel a intervalos regulares:</p> <ul style="list-style-type: none"> Es posible que el cartucho de tóner esté deteriorado. Si en la página aparece de forma repetitiva una marca, imprima una página de limpieza varias veces para limpiar el cartucho; consulte la página 13.6. Si el problema persiste, retire el cartucho de tóner y coloque uno nuevo. Consulte la página 13.5. Es posible que haya tóner en algunas partes de la máquina. Si las imperfecciones ocurren en el reverso de la página, es probable que el problema se corrija por sí solo después de imprimir varias páginas. Es posible que el dispositivo de fusión esté dañado. Póngase en contacto con un servicio técnico.

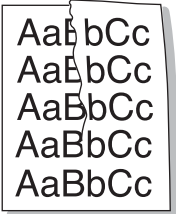
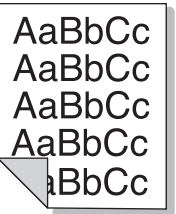
Problema	Soluciones recomendadas
Fondo difuso 	<p>El fondo difuso se debe a motas de tóner distribuidas por toda la página impresa.</p> <ul style="list-style-type: none"> Puede que esté utilizando un papel demasiado húmedo. Intente imprimir en otro lote de papel. No abra los paquetes de papel hasta que sea necesario, para evitar que absorba demasiada humedad. Si el problema de fondo difuso se produce en un sobre, cambie la presentación de impresión para evitar que se imprima texto en áreas que contengan juntas en el reverso del sobre. La impresión en las juntas puede ser la causa del problema. Si el fondo difuso aparece en toda la superficie de la página impresa, ajuste la resolución de impresión en la aplicación de software o en las propiedades de la impresora.
Caracteres irregulares 	<ul style="list-style-type: none"> Si los caracteres no tienen la forma correcta y aparecen con partes en blanco, es posible que el papel sea demasiado satinado. Pruebe a utilizar un papel diferente. Consulte la página 5.8. Si los caracteres no tienen la forma correcta y aparecen con un aspecto ondulado, es posible que haya que reparar la unidad de escaneo. Si la impresora necesita reparación, póngase en contacto con un servicio técnico.
Impresión torcida 	<ul style="list-style-type: none"> Asegúrese de que se haya cargado el papel correctamente. Compruebe el tipo y la calidad del papel. Consulte la página 5.8. Asegúrese de que el papel, o cualquier otro material de impresión, se haya cargado correctamente y que las guías no estén ni demasiado sueltas ni demasiado ajustadas a la pila de papel.
Abarquillamiento o curvaturas 	<ul style="list-style-type: none"> Asegúrese de que se haya cargado el papel correctamente. Compruebe el tipo y la calidad del papel. El calor y la humedad pueden hacer que el papel se abarquille. Consulte la página 5.8. Dé vuelta la pila de papel colocada en la bandeja. También pruebe girar el papel 180° en la bandeja. Trate de imprimir en la cubierta posterior.

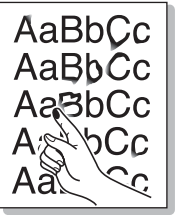
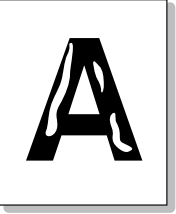
Problema	Soluciones recomendadas
Arrugas o pliegues 	<ul style="list-style-type: none"> Asegúrese de que se haya cargado el papel correctamente. Compruebe el tipo y la calidad del papel. Consulte la página 5.8. Dé vuelta la pila de papel colocada en la bandeja. También pruebe girar el papel 180° en la bandeja. Trate de imprimir en la cubierta posterior.
Parte posterior sucia de las copias impresas 	<p>Compruebe si hay pérdidas de tóner. Limpie el interior de la máquina. Consulte la página 13.2.</p>
Páginas negras 	<ul style="list-style-type: none"> Es posible que el cartucho no esté instalado correctamente. Extraiga el cartucho y vuelva a insertarlo. Es posible que el cartucho de tóner esté defectuoso y deba sustituirlo. Retire el cartucho de tóner e instale uno nuevo. Consulte la página 13.5. Es posible que la máquina precise reparación. Póngase en contacto con un servicio técnico.
Exceso de tóner 	<ul style="list-style-type: none"> Limpie el interior de la máquina. Consulte la página 13.2. Compruebe el tipo y la calidad del papel. Consulte la página 5.8. Retire el cartucho de tóner e instale uno nuevo. Consulte la página 13.5. Si el problema persiste, es posible que haya que reparar la máquina. Póngase en contacto con un servicio técnico.
Huecos en los caracteres 	<p>Los huecos en los caracteres son áreas blancas que aparecen en aquellas partes que deberían ser totalmente negras:</p> <ul style="list-style-type: none"> Si está imprimiendo transparencias, pruebe con otro tipo. Es normal que aparezcan algunos huecos en los caracteres debido a la composición de las transparencias. Es posible que no esté imprimiendo en la cara del papel adecuada. Retire el papel y gírelo. Es posible que el papel no cumpla con las especificaciones requeridas. Consulte la página 5.8.

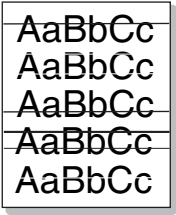
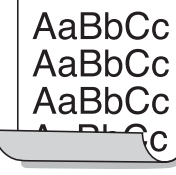
Problema	Soluciones recomendadas
Rayas horizontales 	<p>Si aparecen rayas o manchas negras alineadas horizontalmente:</p> <ul style="list-style-type: none"> Es posible que el cartucho no esté instalado correctamente. Extraiga el cartucho y vuelva a insertarlo. Es posible que el cartucho de tóner esté defectuoso. Retire el cartucho de tóner e instale uno nuevo. Consulte la página 13.5. Si el problema persiste, es posible que haya que reparar la máquina. Póngase en contacto con un servicio técnico.
Abarquillamiento 	<p>Si el papel impreso presenta abarquillamiento o el papel no se introduce en la impresora:</p> <ul style="list-style-type: none"> Dé vuelta la pila de papel colocada en la bandeja. También pruebe girar el papel 180° en la bandeja. Trate de imprimir en la cubierta posterior.
<p>Aparece una imagen desconocida repetidamente en unas pocas hojas impresas a continuación, o hay tóner suelto, la impresión no tiene nitidez o la página queda sucia.</p>	<p>Probablemente la impresora se está utilizando en una altitud de más de 2.500 m. La elevada altitud puede afectar la calidad de impresión haciendo que el tóner quede suelto o la impresión no tenga nitidez. Puede ajustar esta opción con la Utilidad de configuración de impresora o en la ficha Impresora de las propiedades del controlador de impresora. Consulte la Sección de software para obtener información detallada.</p>

Problemas de copia

Problema	Soluciones recomendadas
Las copias son demasiado claras u oscuras.	Utilice la opción Contraste para oscurecer o aclarar el fondo de las copias.
Las copias presentan manchas, líneas, marcas o puntos.	<ul style="list-style-type: none"> Si los defectos se encuentran en el original, pulse Contraste para aclarar el fondo de sus copias. Si el original no presenta defectos, limpie la unidad de escaneado. Consulte la página 13.3.
La imagen de la copia impresa está torcida.	<ul style="list-style-type: none"> Asegúrese de que el original está mirando hacia abajo en la lente del escáner o mirando hacia arriba en el ADA. Asegúrese de que se haya introducido correctamente el papel de copia.
Se imprimen copias en blanco.	Asegúrese de que el original está mirando hacia abajo en la lente del escáner o mirando hacia arriba en el ADA.

Problema	Soluciones recomendadas
La imagen no está bien fijada al papel.	<ul style="list-style-type: none"> • Cambie el papel de la bandeja por otro nuevo. • En zonas de mucha humedad, no deje el papel en la máquina durante mucho tiempo.
Atascos frecuentes de papel durante la copia de documentos.	<ul style="list-style-type: none"> • Airee bien el papel y gírelo en la bandeja. Cambie el papel de la bandeja por un paquete nuevo. Compruebe o ajuste las guías del papel, si es necesario. • Asegúrese de que el papel utilizado sea del gramaje adecuado. Se recomienda utilizar papel de carta de 75 g/m². • En el caso de que se haya producido un atasco del papel, asegúrese de que no quede papel o trozos de papel en la máquina después de retirar el papel atascado.
El cartucho de tóner produce menos copias que las esperadas antes de quedarse sin tóner.	<ul style="list-style-type: none"> • Los documentos originales pueden contener imágenes, figuras llenas o líneas gruesas. Por ejemplo, los documentos originales pueden ser formularios, boletines, libros u otros documentos que consumen mucho tóner. • Es posible que la máquina se haya encendido y apagado con demasiada frecuencia. • La tapa del escáner podría haberse quedado abierta mientras se hacen las copias.

Problemas de escaneado

Problema	Soluciones recomendadas
El escáner no funciona.	<ul style="list-style-type: none"> • Asegúrese de que coloca el original que desea escanear mirando hacia abajo en la lente del escáner o mirando hacia arriba en el ADA. • Es posible que no haya suficiente memoria para guardar el documento que desea escanear. Intente activar la función de escaneado previa para comprobar si funciona. Intente reducir el porcentaje de resolución de escaneado. • Compruebe que el cable USB o el cable paralelo estén conectados correctamente. • Asegúrese de que el cable USB o el cable paralelo funcionen. Conecte el cable con otro cable que sepa que funciona. Si es necesario, sustituya el cable. • Si utiliza un cable paralelo, asegúrese de que cumple con la norma IEEE 1284. • Compruebe que el escáner esté bien configurado. Compruebe el ajuste de escaneado en Configuración SmarThru o la aplicación que quiere utilizar para cerciorarse de que el trabajo de escaneado se está enviando al puerto correcto.

Problema	Soluciones recomendadas
La unidad realiza el trabajo de escaneado muy despacio.	<ul style="list-style-type: none"> • Compruebe si la máquina puede imprimir datos recibidos. Si es así, escanee los documentos después de imprimir los datos recibidos. • Los gráficos se escanean más despacio que el texto. • La velocidad de comunicación disminuye en el modo de escaneado debido a la gran cantidad de memoria necesaria para analizar y reproducir la imagen escaneada. Configure la computadora en modo de impresora ECP mediante la opción BIOS. Esto puede servir para aumentar la velocidad. Para obtener información detallada acerca de cómo configurar la opción BIOS, consulte el manual del usuario de la computadora.
Aparece un mensaje en la pantalla de la computadora: <ul style="list-style-type: none"> • “El dispositivo no puede ajustarse al modo H/W que usted desea”. • “Otra aplicación utiliza este puerto”. • “Este puerto está desactivado”. • “El escáner está ocupado recibiendo o imprimiendo datos. Cuando termine la tarea actual, inténtelo de nuevo”. • “Gestor no válido”. • “El escaneado ha fallado”. 	<ul style="list-style-type: none"> • Es posible que esté realizando un trabajo de copia o impresión. Cuando finalice el trabajo actual, inténtelo de nuevo. • El puerto seleccionado ya está en uso. Reinicie su computadora e inténtelo nuevamente. • El cable de la impresora puede estar conectado incorrectamente o la corriente puede estar desactivada. Debe usar un cable paralelo que acepte el estándar IEEE 1284 de comunicación bidireccional. • El controlador del escáner no está instalado o el entorno operativo no está configurado correctamente. • Compruebe que la máquina esté conectada correctamente y que esté encendida. Luego reinicie la computadora. • El cable USB puede estar conectado incorrectamente o la corriente puede estar desactivada. • No utilice los cables paralelo y USB al mismo tiempo.

Problemas de Network Scan

Problema	Soluciones recomendadas
No puedo encontrar el archivo de imagen escaneado.	Puede comprobar el destino del archivo de imagen escaneada en la página Avanzado de la pantalla Propiedades del programa Network Scan .
No puede encontrar el archivo de imagen escaneada tras el escaneado.	<ul style="list-style-type: none"> • Compruebe si la aplicación del archivo escaneado está en su ordenador. • Compruebe Enviar inmediatamente la imagen a la carpeta especificada utilizando una aplicación asociada por omisión en la página Avanzado de la pantalla Propiedades del programa Network Scan para que se abra la imagen escaneada justo después de escanearla.
He olvidado mi identificador y código PIN.	Compruebe su identificación y código PIN en la página Servidor de la pantalla Propiedades del programa Network Scan .
No puede ver el archivo de ayuda.	Para ver el archivo de ayuda, debe disponer de Microsoft Internet Explorer 4 service pack 2 o una versión superior.
No puede utilizar el Gestor de Escaneado por Red Samsung	Compruebe el sistema operativo que utiliza. Los sistemas operativos soportados son Windows 98/Me/NT 4.0/2000/XP/2003.

Problemas de fax (sólo en el modelo SCX-5530FN)

Problema	Soluciones recomendadas
La máquina no funciona, la pantalla está apagada y los botones tampoco funcionan.	<ul style="list-style-type: none"> • Desconecte el cable de corriente y vuelva a conectarlo. • Compruebe que la toma de corriente recibe suministro eléctrico.
No hay tono de marcación.	<ul style="list-style-type: none"> • Compruebe que la línea telefónica esté conectada correctamente. • Compruebe que el enchufe del teléfono de la pared funciona. Para ello enchufe otro teléfono.
Los números almacenados en la memoria no se marcan correctamente.	Asegúrese de que los números se hayan almacenado en la memoria correctamente. Imprima una Guía telefónica , consultando la página 10.5.
No se carga el original en la máquina.	<ul style="list-style-type: none"> • Asegúrese de que el papel no está arrugado y que lo ha colocado bien. Compruebe que el original es del tamaño adecuado, ni demasiado grueso ni demasiado fino • Cerciérese de que el ADA está bien cerrado. • Puede que tenga que cambiar la almohadilla de goma del ADA. Consulte la página 13.7.
Los faxes no se reciben automáticamente.	<ul style="list-style-type: none"> • El modo de recepción debería ser Fax. • Compruebe que haya papel en la bandeja. • Compruebe si la pantalla muestra algún mensaje de error. Si es así, solucione el problema.
La máquina no realiza ningún envío.	<ul style="list-style-type: none"> • Compruebe que el documento esté cargado en el ADA o en la lente de escaneado. • En la pantalla debe aparecer el mensaje Enviando. • Verifique si la máquina de fax remota puede recibir su fax.
El fax recibido tiene espacios en blanco o es de baja calidad.	<ul style="list-style-type: none"> • Puede que la máquina de fax que ha realizado el envío no funcione correctamente. • Una línea telefónica con interferencias puede ocasionar problemas en la línea. • Realice una copia para verificar que la máquina funciona bien. • Es posible que el cartucho de tóner esté vacío. Cambie el cartucho de tóner, consulte la página 13.5.

Problema	Soluciones recomendadas
Algunas de las palabras del fax recibido se ven distorsionadas.	Es probable que la máquina de fax que ha realizado el envío haya sufrido un atasco de papel.
Hay líneas en los originales que envía.	Compruebe si la unidad de escáner tiene marcas y límpielas. Consulte la página 13.3.
La máquina marca un número, pero no consigue establecer la conexión con la otra máquina de fax.	Es posible que la otra máquina de fax esté apagada, no tenga papel o no pueda responder a llamadas entrantes. Consulte este problema con el destinatario para que solucione el problema.
No se guardan los faxes en la memoria.	Podría no disponerse de espacio suficiente en la memoria para guardar el fax. Si en la pantalla aparece el mensaje Memoria llena , borre de la memoria todos los faxes que ya no necesita y trate de volver a guardar el fax.
Aparecen espacios en blanco al final de cada página, o sólo en algunas, con una pequeña franja de texto impreso en la parte superior.	Posiblemente ha seleccionado los parámetros de papel incorrectos en la configuración de opciones del usuario. Si desea obtener más información sobre los ajustes de papel, consulte la página 5.8.

Problemas habituales de Windows

Problema	Soluciones recomendadas
Aparece el mensaje "Archivo en uso" durante la instalación.	Salga de todas las aplicaciones de software. Elimine el programa de software del grupo de Inicio y reinicie Windows. Vuelva a instalar el controlador de impresión.
Aparece el mensaje "Error escribiendo en LPTx".	<ul style="list-style-type: none"> Asegúrese de que los cables están bien conectados a la máquina y que la máquina está encendida. Si la comunicación bidireccional no está activada en el controlador, aparecerá este mensaje.

Problema	Soluciones recomendadas
Aparecen los mensajes "Error de protección general", "Excepción OE", "Spool32" u "Operación no válida".	Cierre todas las aplicaciones, reinicie Windows e intente imprimir de nuevo.
Aparecerán los mensajes "Imposible imprimir" y "Error de tiempo espera en la impresora".	Estos mensajes pueden aparecer durante la impresión. Espere hasta que la máquina acabe de imprimir. Si el mensaje aparece en modo de espera o tras finalizar la impresión, revise la conexión y compruebe si se ha producido algún error.



Nota

Consulte la Guía de usuario de Microsoft Windows 98/Me/2000/XP que viene con su PC si desea obtener más información sobre los mensajes de error de Windows.

Problemas habituales de PostScript

(sólo en el modelo SCX-5530FN)

Las situaciones que aparecen a continuación son específicas del lenguaje PS y pueden producirse cuando se utilizan varios lenguajes de impresión.



Nota

Para recibir un mensaje impreso o en pantalla cuando se producen errores de PostScript, abra la ventana de opciones de impresión y haga clic en la selección deseada que se encuentra a continuación de la sección de errores de PostScript.

Problema	Causa posible	Solución
No es posible imprimir el archivo PostScript.	Es posible que el controlador PostScript esté instalado de forma incorrecta.	<ul style="list-style-type: none"> Instale el controlador PostScript, consultando la Sección de software. Imprima una página de configuración y compruebe que la versión de PS está disponible para la impresión. Si el problema persiste, póngase en contacto con su distribuidor.

Problema	Causa posible	Solución
Aparece en pantalla el mensaje "Error de comprobación de límites".	El trabajo de impresión era demasiado complejo.	Podría tener que simplificar la página o instalar más memoria.
Se imprime una página de error de PostScript.	El trabajo de impresión podría no ser de PostScript.	Asegúrese de que el trabajo de impresión sea de PostScript. Compruebe si la aplicación de software esperaba que se envíe a la máquina una configuración o un archivo de encabezado PostScript.
No se ha seleccionado la bandeja opcional 2 en el controlador.	El controlador de impresión no se ha configurado para que reconozca la bandeja opcional 2.	Abra las propiedades del controlador PostScript, seleccione la ficha Configuración de dispositivo , y ponga la opción Bandeja 2 de la sección Opciones instalables en Instalado .
Cuando se imprime un documento en Macintosh con Acrobat Reader 6.0 o superior, los colores no se imprimen correctamente.	Es posible que las configuraciones de resolución del controlador de la impresora no coincidan con las de Acrobat Reader.	Asegúrese de que las configuraciones de resolución del controlador coincidan con las de Acrobat Reader.

Problemas habituales de Linux

Problema	Causa posible y solución
La máquina no imprime	<ul style="list-style-type: none"> Verifique que el controlador de la impresora esté instalado en el sistema. Abra Configurador Unified Driver y vaya a la ficha Impresoras en la ventana Configuración de impresoras para ver la lista de impresoras disponibles. Asegúrese de que la máquina aparezca en la lista. Si no, abra el asistente Agregar impresora nueva para configurar su dispositivo. Verifique que la impresora esté encendida. Abra Configuración de la impresora y seleccione la máquina en la lista de impresoras. Vea la descripción en el panel Impresora seleccionada. Si el estado es de cadena de caracteres "(detenida)", pulse el botón Start. A continuación debería restablecerse el funcionamiento de la impresora. El estado "detenido" debería activarse cuando se produce algún problema durante la impresión. Por ejemplo, se pudo haber tratado de imprimir un documento cuando el puerto era reclamado por una aplicación de escaneado. Verifique que el puerto no esté ocupado. Debido a que los componentes funcionales del MFP (impresora y escáner) comparten la misma interfaz I/O (puerto), es posible que se produzca el acceso simultáneo de diferentes aplicaciones "cliente" al mismo puerto. Para evitar posibles conflictos, sólo se permite que controlen el dispositivo de a uno. El otro "cliente" encontrará una respuesta de "dispositivo ocupado". Deberá abrir la configuración de puertos y seleccionar el puerto asignado a su impresora. En el panel Puerto seleccionado podrá ver si el puerto está ocupado por alguna otra aplicación. Si es así, deberá esperar que se complete el trabajo actual o pulsar el botón Liberar puerto, si está seguro de que la impresión del trabajo actual no está funcionando correctamente. Compruebe si su aplicación posee opciones de impresión especiales, como "-oraw". Si aparece "-oraw" como parámetro de la línea de comandos, elimínelo para poder imprimir correctamente. En aplicaciones Gimp front-end, seleccione "print" -> "Setup printer" y edite el parámetro de la línea de comandos en el comando.

Problema	Causa posible y solución
La máquina no aparece en la lista de escáneres.	<ul style="list-style-type: none"> • Verifique que la máquina esté conectada a la computadora. Asegúrese de que esté conectado correctamente por medio del puerto USB y de que esté encendido. • Compruebe si está instalado el controlador del escáner en su sistema. Abra Configurador Unified Driver, pase a Configuración de escáner y pulse Drivers. Asegúrese de que aparezca en la ventana el controlador con un nombre que corresponda al nombre de la máquina. Verifique que el puerto no esté ocupado. Debido a que los componentes funcionales del MFP (impresora y escáner) comparten la misma interfaz I/O (puerto), es posible que se produzca el acceso simultáneo de diferentes aplicaciones “cliente” al mismo puerto. Para evitar posibles conflictos, sólo se permite que controlen el dispositivo de a uno. El otro “cliente” encontrará una respuesta de “dispositivo ocupado”. Esto suele pasar mientras se pone en marcha el procedimiento de escaneo y aparece la correspondiente caja de mensaje. • Para identificar la fuente del problema, abra la configuración de puertos y seleccione el puerto asignado a su escáner. El símbolo del puerto /dev/mfp0 corresponde a la designación LP:0 que aparece en las opciones de los escáneres, /dev/mfp1 se relaciona con LP:1 y así sucesivamente. Los puertos USB comienzan en /dev/mfp4, por lo tanto el escáner en USB:0 se relaciona con /dev/mfp4 respectivamente y así sucesivamente. En el panel Puerto seleccionado podrá ver si el puerto está ocupado por alguna otra aplicación. Si es así, deberá esperar que se complete el trabajo actual o pulsar el botón Liberar puerto, si está seguro de que la impresión del trabajo actual no está funcionando correctamente.

Problema	Causa posible y solución
La máquina no escanea	<ul style="list-style-type: none"> • Verifique que se haya cargado un documento en la máquina. • Verifique que la máquina esté conectada a la computadora. Asegúrese de que está conectado correctamente si se informan errores I/O durante la escaneo. • Verifique que el puerto no esté ocupado. Debido a que los componentes funcionales del MFP (impresora y escáner) comparten la misma interfaz I/O (puerto), es posible que se produzca el acceso simultáneo de diferentes aplicaciones “cliente” al mismo puerto. Para evitar posibles conflictos, sólo se permite que controlen el dispositivo de a uno. El otro “cliente” encontrará una respuesta de “dispositivo ocupado”. Esto puede suceder al iniciar el procedimiento de escaneo, y aparecerá el mensaje adecuado. Para identificar la fuente del problema, abra la configuración de puertos y seleccione el puerto asignado a su escáner. El símbolo del puerto /dev/mfp0 corresponde a la designación LP:0 que aparece en las opciones de los escáneres, /dev/mfp1 se relaciona con LP:1 y así sucesivamente. Los puertos USB comienzan en /dev/mfp4, por lo tanto el escáner en USB:0 se relaciona con /dev/mfp4 respectivamente y así sucesivamente. En el panel Puerto seleccionado podrá ver si el puerto está ocupado por alguna otra aplicación. Si es así, deberá esperar que se complete el trabajo actual o pulsar el botón Liberar puerto, si está seguro de que la impresión del trabajo actual no está funcionando correctamente.
No puedo escanear a través del Gimp.	<ul style="list-style-type: none"> • Compruebe si el Gimp tiene el módulo “Xsane: diálogo de dispositivo.” en el menú “Adquirir”. Si no es así, deberá instalar el módulo Xsane para Gimp en el ordenador. Puede encontrar el paquete del módulo Xsane para Gimp en el CD de distribución de Linux o en la página web de Gimp. Para más detalles, consulte la Ayuda del CD de distribución de Linux o de la aplicación Gimp frontal. Si desea usar otro tipo de aplicación de escaneo, consulte la Ayuda de dicha aplicación.

Problema	Causa posible y solución
<p>Recibo el error "No se puede abrir el archivo de dispositivo de puerto" cuando imprimo un documento.</p>	<p>Evite cambiar los parámetros de los trabajos de impresión (por ejemplo, por medio de la LPR GUI) mientras haya un trabajo de impresión en marcha. Las versiones conocidas del servidor CUPS interrumpen el trabajo de impresión toda vez que se cambian las opciones de impresión y luego se intenta reiniciar el trabajo desde el principio. Como el Unified Linux Driver bloquea el puerto durante la impresión, la terminación abrupta del controlador mantiene al puerto bloqueado y, por lo tanto, no disponible para trabajos de impresión subsiguientes. Si se produce esta situación, intente liberar el puerto.</p>

Problemas habituales de Macintosh

(sólo en el modelo SCX-5530FN)

Problema	Soluciones recomendadas
<p>El documento se ha imprimido, pero el trabajo de impresión no ha desaparecido de la cola en Mac OS 10.3.2.</p>	<p>Actualice la versión de su Mac OS a OS 10.3.3. o superior.</p>

15 Instalación de accesorios

Esta es una impresora láser con todas las funciones, que ha sido optimizada para satisfacer la mayoría de las necesidades de impresión. Dado que cada usuario puede tener diferentes requisitos, Samsung ofrece varios accesorios para mejorar las capacidades del equipo.

En este capítulo se incluye:

- Precauciones al instalar los accesorios
- Instalación de una memoria DIMM

Precauciones al instalar los accesorios

Desconecte el cable de alimentación

No retire nunca la cubierta de la placa de control mientras se está recibiendo corriente.

Para evitar una posible descarga eléctrica, desconecte el cable de alimentación al instalar o extraer CUALQUIER accesorio externo o interno de la impresora.

Elimine la electricidad estática

La placa de control y los accesorios internos (tarjeta de interfaz de red o memoria DIMM) son sensibles a la electricidad estática. Antes de instalar o eliminar un accesorio interno, elimine la electricidad estática de su cuerpo tocando algo de metal, como la placa metálica posterior o cualquier dispositivo enchufado a una fuente de alimentación conectada a tierra. Si camina por el lugar donde se encuentra, antes de completar la instalación, será necesario que descargue cualquier electricidad estática una vez más.

Instalación de una memoria DIMM

El equipo posee una ranura para módulos de memoria DIMM. Utilice esta ranura del módulo de memoria DIMM para instalar más memoria.

SCX-5330N tiene 64 MB de memoria y SCX-5530FN tiene 96 MB de memoria. Ambos pueden ampliarse a 320 MB. Sin embargo, los usuarios de SCX-5530FN deben retirar la memoria DIMM instalada previamente antes de actualizar la memoria.

Para obtener información sobre cómo solicitar memorias DIMM opcionales, consulte la página 12.1.

- 1 Apague el equipo y desenchufe todos los cables.

- 2 Sostenga la cubierta de la placa de control y deslícela hacia usted para abrirla.

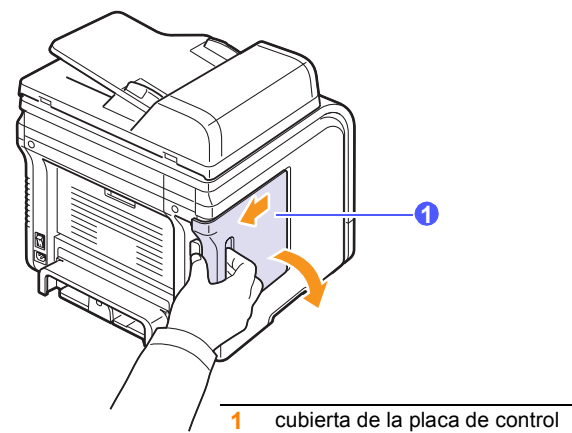

- 3 Abra completamente la palanca situada a cada lado de la ranura DIMM. Si está utilizando un SCX-5530FN, retire la memoria DIMM instalada previamente.

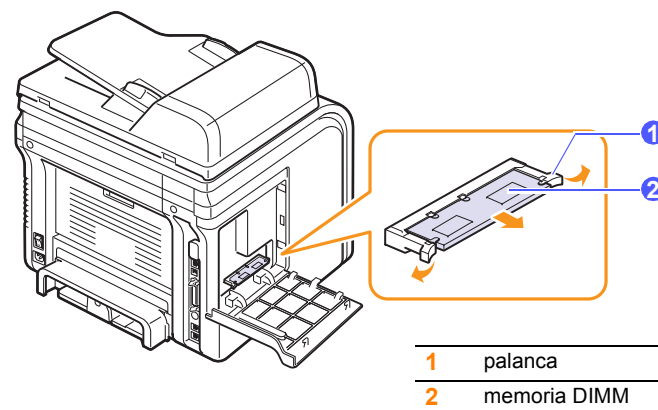

- 4 Saque una nueva memoria DIMM de la bolsa de plástico.
- 5 Mientras sostiene la memoria DIMM por los bordes, alinee las muescas del módulo con las partes correspondientes de la ranura de memoria DIMM.

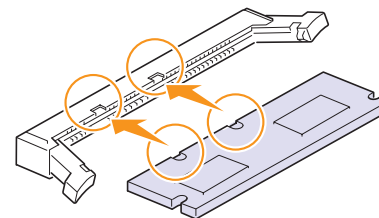

Nota

Es posible que las muescas y ranuras que se muestran en la ilustración superior no coincidan con la memoria DIMM y la ranura reales.

- 6 Empuje el módulo DIMM directamente en la ranura DIMM hasta que encaje en su lugar. Asegúrese de que las palancas encajen perfectamente en las muescas ubicadas a cada lado del módulo DIMM.

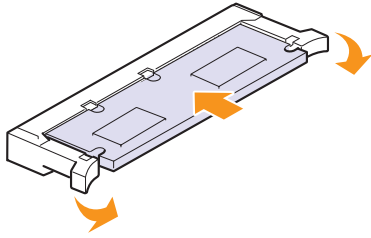

- 7 Vuelva a colocar la cubierta de la placa de control.

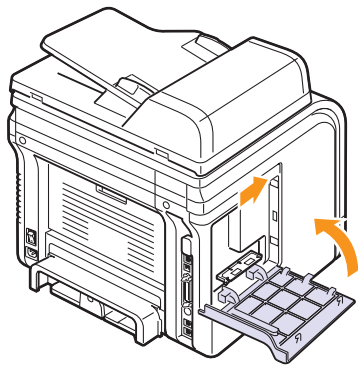

- 8 Vuelva a conectar el cable de alimentación y el cable de la impresora y, a continuación, encienda el equipo.

Activación de la memoria añadida en las propiedades de la impresora PS

(sólo en el modelo SCX-5530FN)

Una vez instalada la memoria DIMM, deberá seleccionarla en las propiedades de la impresora del controlador de impresión PostScript para poder utilizarla.

- 1 Compruebe que el controlador PostScript esté instalado en su ordenador. Para obtener detalles sobre la instalación del controlador de impresora PS, consulte la **Sección de software**.
- 2 Haga clic en el menú **Inicio** de Windows.
- 3 En Windows 98/Me/NT 4.0/2000, seleccione **Configuración** y, a continuación, **Impresoras**.
En Windows XP, seleccione **Impresoras y faxes**.
- 4 Seleccione la impresora **Samsung SCX-5x30 Series PS**.
- 5 Haga clic con el botón derecho del mouse en el icono del equipo y seleccione **Propiedades**.
- 6 En Windows 98/Me, seleccione **Opciones de dispositivo**.
En Windows NT 4.0/2000/XP, seleccione **Configuración de dispositivo**.
- 7 Seleccione la cantidad de memoria que ha instalado desde **Memoria de la impresora** en la sección **Opciones instalables**.
En Windows 98, seleccione **Opciones instalables** → **Opción VM** → **cambiar configuración para: Opción VM** → **cambiar memoria**.
- 8 Haga clic en **Aceptar**.

16 Especificaciones

En este capítulo se incluye:

- **Especificaciones generales**
- **Especificaciones del escáner y de la copiadora**
- **Especificaciones de la impresora**
- **Especificaciones del fax (sólo en el modelo SCX-5530FN)**

Especificaciones generales

Elemento	Descripción
ADA	Hasta 50 hojas (75 g/m ² papel de carta)
Tamaño de documento para el ADA	Ancho: entre 142 y 216 mm Largo: entre 148 y 356 mm
Capacidad de entrada del papel	Bandeja 1/2: 250 multipáginas para papel normal (75 g/m ² papel de carta) Bandeja especial: 50 páginas para papel normal, 5 páginas para cartulina, etiquetas, transparencias y sobres (60 a 163 g/m ² papel de carta)
Capacidad de salida del papel	Bandeja de salida: 150 hojas (cara de impresión hacia abajo) Cubierta posterior: 1 hoja (cara de impresión hacia arriba)
Consumibles	Cartucho de tóner de una unidad
Valor nominal de alimentación	110 - 127 VAC, 50/60 Hz, 6,4 A 220 - 240 VAC, 50/60 Hz, 3,2 A
Consumo de energía	Promedio: Menos de 520 W Modo de ahorro de energía: Menos de 20 W
Nivel de ruido ^a	Modo de espera: Inferior a 39 dBA Impresión: Inferior a 54 dBA Modo de copia: Inferior a 55 dBA Calentamiento: Inferior a 49 dBA
Tiempo de calentamiento	Menos de 20 segundos (desde el modo de ahorro de energía)
Condiciones ambientales de funcionamiento	Temperatura: entre 10 °C y 32 °C Humedad: Entre 20% y 80% de humedad relativa
Pantalla	16 caracteres x 2 líneas
Duración del cartucho de tóner ^b	4.000 o 8.000 páginas con un 5% de cobertura ISO 19752

Elemento	Descripción
Memoria	SCX-5330N: 64 MB (máx. 320 MB) SCX-5530FN: 96 MB (máx. 320 MB)
Dimensiones externas (An x P x Al)	466 x 435,4 x 458 mm
Gramaje (incluidos consumibles)	SCX-5330N: 18,1 kg SCX-5530FN: 18,9 kg
Peso del paquete	Papel: 2,8 Kg, Plástico: 0,7 Kg
Ciclo de servicio	Impresión mensual: Hasta 25.000 páginas

a. Nivel sonoro, ISO 7779

b. La cantidad de páginas puede verse afectada por el entorno operativo, los intervalos de impresión, el tipo y el tamaño del material.

Especificaciones de la impresora

Elemento	Descripción
Método de impresión	Impresión láser
Velocidad de impresión ^a	Hasta 28 ppm en A4 (30 ppm en carta)
Velocidad de impresión a doble cara ^b	Hasta 19 imágenes por minuto en A4 (21 imágenes por minuto en carta)
Tiempo de salida de la primera impresión	8,5 segundos (desde que esté preparado)
Resolución de impresión	Hasta 1.200 x 1.200 ppp de impresión real
Lenguaje de impresión	PCL 6, PS 3 (sólo en el modelo SCX-5530FN)
Compatibilidad con sistemas operativos ^c	Windows 98/Me/NT 4.0/2000/XP/2003 Varios sistemas operativos Linux (sólo USB) Macintosh 10.3 ~ 10.4 (sólo en el modelo SCX-5530FN)
Interfaz	Paralelo IEEE 1284 USB 2.0 de alta velocidad Ethernet 10/100 Base TX (Tipo incluido)

a. La velocidad de impresión se verá afectada por el sistema operativo utilizado, el rendimiento informático, el software de aplicación, el método de conexión, el tipo y tamaño del material de impresión y la complejidad del trabajo.

b. Sólo en el modelo SCX-5530FN

c. Visite la página www.samsungprinter.com para descargar la última versión del software.

Especificaciones del escáner y de la copiadora

Elemento	Descripción
Compatibilidad	Estándar TWAIN / Estándar WIA
Método de escaneado	ADA y módulo plano color CCD (Dispositivo de carga acoplada)
Resolución	Óptica: 600 x 1.200 puntos por pulgada (mono y color) Mejorada: 4.800 x 4.800 puntos por pulgada
Longitud de escaneado real	Lente de escaneado: 297 mm ADA: 356 mm
Ancho de escaneado real	Máx. 208 mm
Profundidad de bits en color	24 bits
Profundidad de bits en color monocromo	1 bit en modo blanco y negro 8 bits en modo Gris
Velocidad de copia ^a	Hasta 28 ppm en A4 (30 ppm en carta)
Resolución de copia	Escanear: hasta 600 x 300 (texto, texto/foto) hasta 600 x 600 (foto con plato) hasta 600 x 300 (foto con ADA) Imprimir: hasta 600 x 600 (texto, texto/foto, foto)
Porcentaje de zoom	Lente de escaneado: entre 25 y 400% ADA: entre 25 y 100%
Varias copias	Entre 1 y 99 páginas
Escala de grises	256 niveles

a. La velocidad de copia se calcula a partir de la copia múltiple de un único documento.

Especificaciones del fax (sólo en el modelo SCX-5530FN)

Elemento	Descripción
Compatibilidad	ITU-T Grupo 3
Línea aplicable	Red pública de telefonía conmutada (PSTN) o instalación privada automática (PABX)
Codificación de datos	MH/MR/MMR/JPEG/ECM (Modo de corrección de errores)
Velocidad del módem	33,6 Kbps
Velocidad de transmisión	Aprox. 3 segundos/página ^a
Longitud máxima del documento	Lente de escaneado: 297 mm Lente de documento automático: 356 mm
Resolución	Estándar: 203 x 98 ppp Fina: 203 x 196 ppp Superfina: 300 x 300 ppp Foto: 203 x 196 ppp Color: 200 x 200 ppp
Memoria	6 MB
Medios tonos	256 niveles
Marcación automática	Marcación rápida (hasta 240 números)

a. El tiempo de transmisión hace referencia a la transmisión desde la memoria de datos de texto con compresión ECM utilizando únicamente el Gráfico ITU-T No.1.

ÍNDICE ALFABÉTICO

Números

2/4 páginas por hoja, copia especial 6.2

A

accesorios

información de pedido 12.1

instalación

memoria DIMM 15.1

ADA 1.2

ADA, cargar 5.1

Agenda

botones de acceso rápido 10.3

números de marcación por grupo 10.4

números de marcación rápida 10.3

Agenda, utilizar 8.6

almohadilla de goma del ADA,

sustituir 13.7

altavoz, sonido 2.3

atasco de papel, eliminar

área de impresión a doble cara 14.5

área de salida de papel 14.4

área del fusor o alrededor del cartucho

de tóner 14.3

bandeja 1 14.2

bandeja especial 14.3

bandeja opcional 2 14.3

atasco, solucionar

documento 14.1

papel 14.2

B

bandeja de papel, definir

copia 6.1

fax 9.3

bandeja de salida 5.8

bandeja especial 5.7

borrado del fondo, copia especial 6.4

botones de acceso rápido, configurar 10.3

C

caracteres, introducir 2.3

carga de originales

ADA 5.1

lente de escaneado 5.1

carga de papel

bandeja 1/bandeja opcional 2 5.5

bandeja especial 5.7

cartucho de tóner

comprobar el tóner restante 13.7

distribuir de forma uniforme 13.4

limpiar 13.6

mantenimiento 13.3

recambio 13.5

clasificar, copia especial 6.2

configurar la red

EtherTalk 4.2

sistemas operativos 4.1

TCP/IP 4.1

tipos de tramas IPX 4.2

copia

2/4 arriba 6.2

borrado del fondo 6.4

clasificar 6.2

copiar tarjetas de identificación 6.3

póster 6.3

tiempo de espera, configurar 6.4

valor predeterminado, cambiar 6.2

cubierta posterior, utilizar 5.9

D

DIMM, instalar 15.1

directrices sobre el papel 5.4

DRPD (detección de patrones de timbre
distintivos) 9.4

duplicar, copia especial 6.4

E

Emisión múltiple de faxes 9.6

en una misma cara (varias páginas por hoja)
copia 6.2

encabezado de fax, configurar 9.1

envío de fax

automáticamente 9.2

configuración original 9.1

configuración predeterminada,

cambiar 10.2

configurar fax 10.1

Emisión múltiple de faxes 9.6

envío de faxes 9.2

faxes diferidos 9.7

faxes prioritarios 9.7

manualmente 9.2

recepción de faxes 9.3

reenvío de faxes 9.8

envío diferido de fax 9.7

escaneado

a un ordenador en red 8.3

a una aplicación 8.1

ajustes de escaneado 8.5

al correo electrónico 8.4

al servidor FTP 8.4

al servidor SMB 8.5

memoria flash USB 11.1

valor predeterminado, cambiar 8.5

escaneado por red

escaneado 8.3

tiempo de espera, establecer 8.4

especificaciones

escáner y copiadora 16.2

fax 16.2

general 16.1

impresora 16.1

papel 5.3

F

fecha y hora, configurar 2.2

función Fax prioritario 9.7

funciones de copia especiales 6.2

I

ID del equipo, configurar 9.1

idioma de la pantalla, cambiar 2.2

imagen de fondo, borrar 6.4

impresión

informes 13.1

memoria USB 11.2

indicador del nivel de papel 5.5

informes, imprimir 13.1
instalación de accesorios
memoria 15.1

L

LED de estado 1.5
lente de escaneado
carga de documentos 5.1
limpiar 13.3
limpiar
exterior 13.2
interior 13.2
LSU 13.3
tambor 13.6
unidad de escaneado 13.3

M

materiales de impresión especiales,
directrices 5.4
memoria DIMM, instalar 15.1
memoria flash USB
administración 11.3
escaneado 11.1
impresión 11.2
realizar copias de seguridad de
datos 11.3
memoria, borrar 13.2
mensajes de error 14.7
modo de ahorro de energía 2.4
modo de ahorro de energía del escáner 2.4
modo de ahorro de tóner, utilizar 2.4
modo de recepción segura 9.5
modo Fax, modo de recepción 9.4
modo predeterminado, cambiar 2.2
modo reloj 2.2
modo Rsp/Fax, modo de recepción 9.4
modo Tel, modo de recepción 9.4
modos de recepción 9.3

N

Network Scan programa
problemas 14.18
notificación de nuevo tóner, enviar 13.6
número de fax, configurar 9.1
números de marcación por grupo,
configurar 10.4
números de marcación rápida,
configurar 10.3

O

originales
atasco, solucionar 14.1
carga 5.1

P

panel de control 1.3
piezas de repuesto 13.7
póster, copia especial 6.3
problema, solucionar
alimentación del papel 14.12
calidad de impresión 14.14
copia 14.16
envío de fax 14.18
errores de PostScript 14.19
escaneado 14.17
impresión 14.13
Linux 14.20
Macintosh 14.22
mensajes de error 14.7
Network Scan 14.18
Windows 14.19
problemas de calidad de impresión,
solucionar 14.14
problemas de Linux 14.20
problemas de Macintosh 14.22
problemas de PostScript 14.19
problemas de Windows 14.19
programa Network Scan
agregar escáners 8.2

R

recambio
almohadilla de goma del ADA 13.7
cartucho de tóner 13.5
recepción de un fax
en la memoria 9.6
en modo Fax 9.4
modo de recepción segura 9.5
modo DRPD 9.4
modo Rsp/Fax 9.4
modo Tel 9.4
reemplazo, cartucho de tóner 13.6
reenvío de faxes 9.8
rellamar
automático 9.3
manualmente 9.3
requisitos del sistema
Macintosh 3.3

S

sonido de alarma 2.3
sonido de teclas 2.3
sonidos, configurar 2.3
suministros
comprobar la vida útil 13.7
información de pedido 12.1

T

tamaño de papel
ajuste 5.8
especificaciones 5.3
tambor, limpiar 13.6
tarjeta identificativa, copia especial 6.3
tiempo de espera del trabajo, ajustar 2.4
tipo de papel
ajuste 5.8
especificaciones 5.3
tono de llamada 2.3

U

ubicación de los componentes 1.2
ubicación de salida, seleccionar 5.8

V

volumen del altavoz 2.3
volumen, ajustar
altavoz 2.3
tono de llamada 2.3

●● Impresora Samsung



Sección de software

CONTENIDOS

Capítulo 1: **INSTALACIÓN DEL SOFTWARE DE IMPRESIÓN EN WINDOWS**

Instalación del software de impresión	5
Instalación del software para impresiones locales	5
Instalación del software para impresión en red	8
Reinstalación del software de impresión	11
Eliminación del software de impresión	12

Capítulo 2: **IMPRESIÓN BÁSICA**

Impresión de un documento	13
Impresión de un archivo (PRN)	13
Configuración de la impresora	14
Ficha Diseño	14
Ficha Papel	15
Ficha Gráficos	16
Ficha Opciones adicionales	17
Ficha Información	17
Ficha Impresora	17
Uso de una configuración favorita	18
Uso de la ayuda	18

Capítulo 3: **IMPRESIÓN AVANZADA**

Impresión de varias páginas en una sola hoja de papel (Impresión de varias páginas en una cara)	19
Impresión de pósters	20
Impresión de folletos	20
Impresión por las dos caras del papel	21
Impresión de un documento en formato reducido o aumentado	21
Ajuste del documento a un tamaño de papel seleccionado	21
Uso de marcas de agua	22
Uso de una marca de agua existente	22

Creación de una marca de agua	22
Modificación de una marca de agua	22
Eliminación de una marca de agua	22
Uso de superposiciones	23
¿Qué es una superposición?	23
Creación de una nueva superposición de páginas	23
Uso de la superposición de páginas	23
Eliminación de una superposición de páginas	23

Capítulo 4: CÓMO UTILIZAR EL CONTROLADOR POSTSCRIPT EN WINDOWS

Configuración de la impresora	24
Opciones avanzadas	24
Uso de la ayuda	24

Capítulo 5: USO DE LA UTILIDAD DE IMPRESIÓN DIRECTA

Descripción general de la Utilidad de impresión directa	25
Impresión	25
Desde la ventana Impresión directa	25
Uso del acceso directo	25
Uso del menú contextual	25

Capítulo 6: CÓMO COMPARTIR LA IMPRESORA LOCALMENTE

Configuración del equipo anfitrión	26
Configuración del equipo cliente	26

Capítulo 7: USO DEL PANEL INTELIGENTE SMART PANEL

Descripción de Smart Panel	27
Cómo abrir la Guía de solución de problemas	28
Cómo utilizar la Utilidad de configuración de impresora	28
Uso del archivo de ayuda en pantalla	28
Cambio de la configuración del programa Smart Panel	28

Capítulo 8: DIGITALIZACIÓN

Digitalización con Samsung SmarThru	29
Desinstalación de Samsung SmarThru	29

Uso de Samsung SmarThru	30
Uso del archivo de ayuda en pantalla	31
Proceso de digitalización con software compatible con TWAIN	31
Digitalización con el controlador WIA	31

Capítulo 9: **USO DE LA IMPRESORA EN LINUX**

Introducción	32
Instalación de Unified Linux Driver	32
Instalación de Unified Linux Driver	32
Desinstalación de Unified Linux Driver	33
Uso de Unified Driver Configurator	34
Inicio de Unified Driver Configurator	34
Printers Configuration	34
Scanners Configuration (sólo para dispositivos multifunción)	35
Ports Configuration	35
Configuración de las propiedades de la impresora	36
Impresión de un documento	36
Impresión desde las aplicaciones	36
Impresión de archivos	37
Digitalización de documentos (sólo para dispositivos multifunción)	37
Uso de Image Manager	38

Capítulo 10: **USO DE LA IMPRESORA CON UNA COMPUTADORA MACINTOSH**

Instalación del software para Macintosh	40
Instalación de la impresora	41
Para una computadora Macintosh conectada a una red	41
Para un ordenador Macintosh conectado mediante USB	42
Impresión	43
Impresión de un documento	43
Cambio de las configuraciones de la impresora	43
Impresión de varias páginas en una sola hoja	44
Impresión dúplex	45
Digitalización	45

1 Instalación del software de impresión en Windows

Este capítulo incluye:

- **Instalación del software de impresión**
- **Reinstalación del software de impresión**
- **Eliminación del software de impresión**

Instalación del software de impresión

Puede instalar el software de la impresora para impresiones locales o en red. Para instalar el software de la impresora en el equipo, realice el procedimiento de instalación adecuado según la impresora en uso.

Un controlador de impresora es un software que permite al equipo comunicarse con la impresora. El procedimiento para instalar controladores puede diferir según el sistema operativo que utilice.

Todas las aplicaciones deben estar cerradas en la PC antes de comenzar la instalación.

Instalación del software para impresiones locales

Una impresora local es una impresora conectada al equipo con un cable que viene con la impresora, por ejemplo, un cable USB o un cable paralelo. Si la impresora está conectada a una red, omita este paso y vaya a la sección "Instalación del software para impresión en red" en la página 8.

Puede instalar el software de la impresora utilizando el método típico o personalizado.

NOTA: Si la ventana "Asistente de nuevo hardware" aparece durante el procedimiento de instalación, haga clic en  en la esquina superior derecha del cuadro para cerrar la ventana o haga clic en **Cancelar**.

Instalación típica

Ésta es la opción recomendada para la mayoría de los usuarios. Se instalarán todos los componentes necesarios para las operaciones de impresión.

- 1 Asegúrese de que la impresora esté conectada a la computadora y que esté encendida.
- 2 Introduzca el CD-ROM en la unidad de CD-ROM.
El CD-ROM se ejecutará automáticamente y aparecerá en la pantalla la ventana de instalación.
Si no aparece la ventana de instalación, haga clic en **Inicio** y luego en **Ejecutar**. Escriba **X:\Setup.exe**, reemplazando "X" con la letra de la unidad, y haga clic en **Aceptar**.

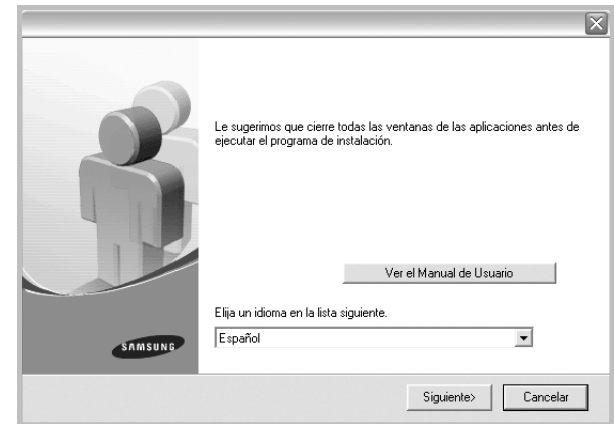

- 3 Haga clic en **Siguiente**.
 - Si es necesario, seleccione un idioma de la lista desplegable.
 - **Ver el Manual de Usuario:** Permite ver el Manual del usuario. Si su equipo no tiene instalada la aplicación Adobe Acrobat Reader, haga clic en esta opción para instalarla automáticamente.
- 4 Seleccione **Instalación típica para una impresora local**. Haga clic en **Siguiente**.

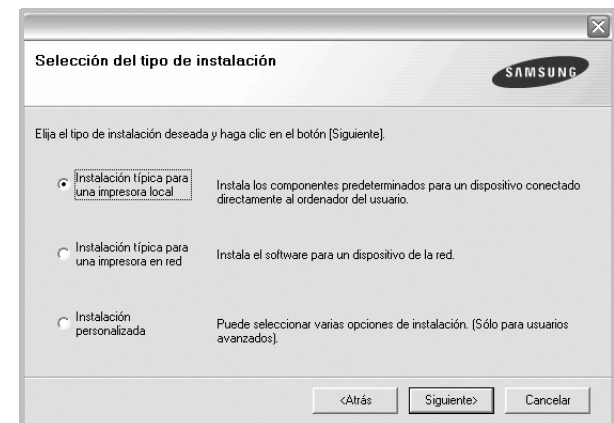

NOTA: Si la impresora no está conectada al equipo, se abrirá la siguiente ventana:



- Una vez conectada la impresora, haga clic en **Siguiente**.
- Si no desea conectar la impresora en este momento, haga clic en **Siguiente** y en **No** en la siguiente pantalla. Comenzará la instalación pero la página de prueba no se imprimirá al final de la instalación.
- **La ventana de instalación que aparece en este Manual del usuario puede ser diferente según la impresora y la interfaz en uso.**

- 5** Una vez completada la instalación, se abrirá una ventana que le solicitará que imprima una página de prueba. Si desea imprimir una página de prueba, marque esta casilla y haga clic en **Siguiente**. De lo contrario, haga clic en **Siguiente** y vaya al paso 7.
- 6** Si la página de prueba se imprime correctamente, haga clic en **Sí**. En caso contrario, haga clic en **No** para volver a imprimirla.

- 7** Para registrarse como usuario de Impresoras Samsung y recibir información de Samsung, marque esta casilla y haga clic en **Finalizar**. Accederá al sitio web de Samsung.

Si no desea registrarse, haga clic en **Finalizar**.



NOTA: Si el controlador de la impresora no funciona correctamente, después de que haya completado la configuración, vuelva a instalarlo. Consulte la sección "Reinstalación del software de impresión" en la página 11.

Instalación personalizada

Puede seleccionar componentes individuales para instalarlos.

- 1** Asegúrese de que la impresora esté conectada al equipo y de que esté encendida.
- 2** Introduzca el CD-ROM en la unidad de CD-ROM. El CD-ROM se ejecutará automáticamente y aparecerá en la pantalla la ventana de instalación. Si no aparece la ventana de instalación, haga clic en **Inicio** y luego en **Ejecutar**. Escriba **X:\Setup.exe**, reemplazando "X" con la letra de la unidad, y haga clic en **Aceptar**.

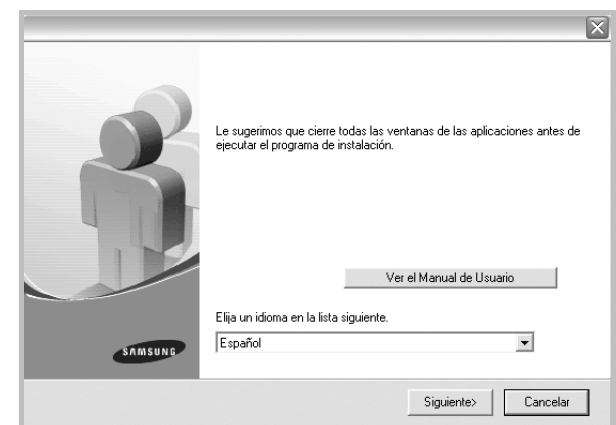

3 Haga clic en **Siguiente**.

- Si es necesario, seleccione un idioma de la lista desplegable.
- **Ver el Manual de Usuario:** Permite ver el Manual del usuario. Si el equipo no tiene instalada la aplicación Adobe Acrobat Reader, haga clic en esta opción para instalarla automáticamente.

4 Seleccione **Instalación personalizada**. Haga clic en **Siguiente**.

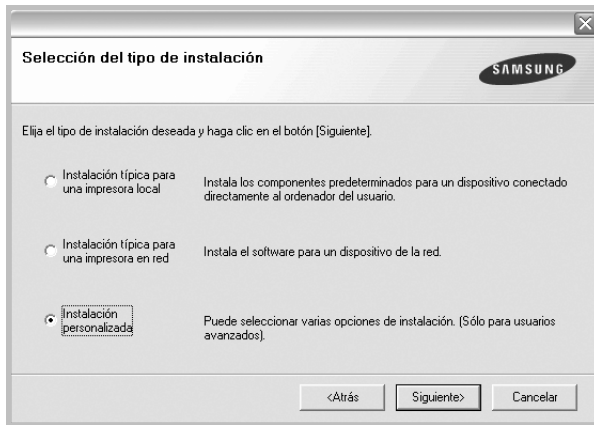

5 Seleccione la impresora y haga clic en **Siguiente**.

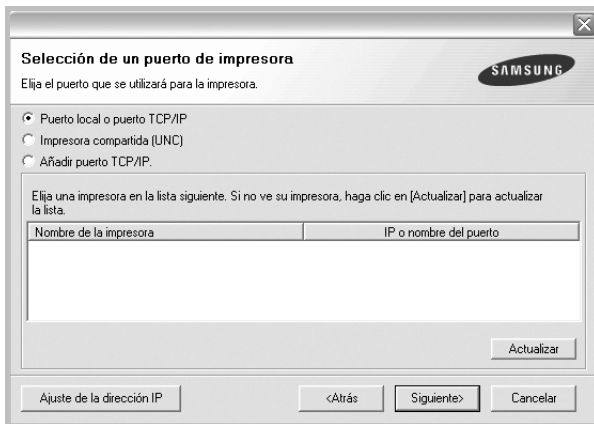

NOTA: Si la impresora no está conectada a la computadora, se abrirá la siguiente ventana:



- Una vez conectada la impresora, haga clic en **Siguiente**.
- Si no desea conectar la impresora en este momento, haga clic en **Siguiente** y en **No** en la pantalla siguiente. Comenzará la instalación pero la página de prueba no se imprimirá al final de la instalación.
- **La ventana de instalación que aparece en este Manual del usuario puede ser diferente según la impresora y la interfaz en uso.**

6 Seleccione los componentes que desea instalar y haga clic en **Siguiente**.

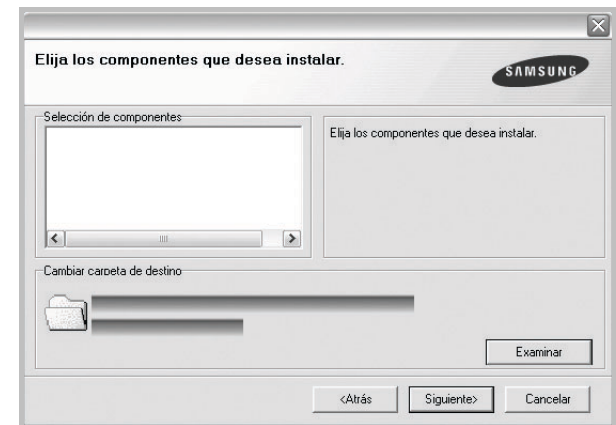

NOTA: Si desea cambiar la carpeta de instalación deseada, pulse **[Examinar]**.

- 7** Una vez completada la instalación, se abrirá una ventana que le solicitará que imprima una página de prueba. Si desea imprimir una página de prueba, marque esta casilla y haga clic en **Siguiente**. De lo contrario, haga clic en **Siguiente** y vaya al paso 9.

- 8** Si la página de prueba se imprime correctamente, haga clic en **Sí**. En caso contrario, haga clic en **No** para volver a imprimirla.

- 9 Para registrarse como usuario de Impresoras Samsung y recibir información de Samsung, marque esta casilla y haga clic en **Finalizar**. Accederá al sitio web de Samsung.

Si no desea registrarse, haga clic en **Finalizar**.



Instalación del software para impresión en red

Cuando conecte la impresora a la red, primero debe configurar los valores TCP/IP para la impresora. Cuando haya asignado y verificado los valores TCP/IP, ya puede instalar el software en todos los equipos de la red.

Puede instalar el software de la impresora utilizando el método típico o personalizado.

Instalación típica

Ésta es la opción recomendada para la mayoría de los usuarios. Se instalarán todos los componentes necesarios para las operaciones de impresión.

- 1 Asegúrese de que la impresora esté conectada a la red y que esté encendida. Si desea obtener más información sobre la conexión a la red, consulte el Manual del usuario suministrado.
- 2 Introduzca el CD-ROM en la unidad de CD-ROM. El CD-ROM se ejecutará automáticamente y aparecerá en la pantalla la ventana de instalación.

Si no aparece la ventana de instalación, haga clic en **Inicio** y luego en **Ejecutar**. Escriba **X:\Setup.exe**, reemplazando "X" con la letra de la unidad, y haga clic en **Aceptar**.



- 3 Haga clic en **Siguiente**.

- Si es necesario, seleccione un idioma de la lista desplegable.
- **Ver el Manual de Usuario**: Permite ver el Manual del usuario. Si el equipo no tiene instalada la aplicación Adobe Acrobat Reader, haga clic en esta opción para instalarla automáticamente.

- 4 Seleccione **Instalación típica para una impresora en red**. Haga clic en **Siguiente**.

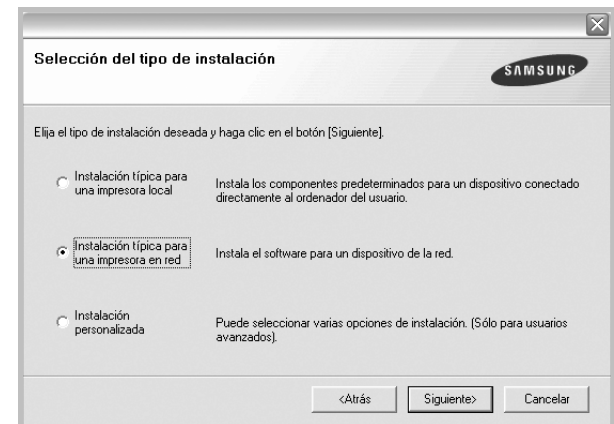

- 5 Se muestra la lista de impresoras disponibles en la red. Seleccione la impresora que desea instalar de la lista y haga clic en **Siguiente**.

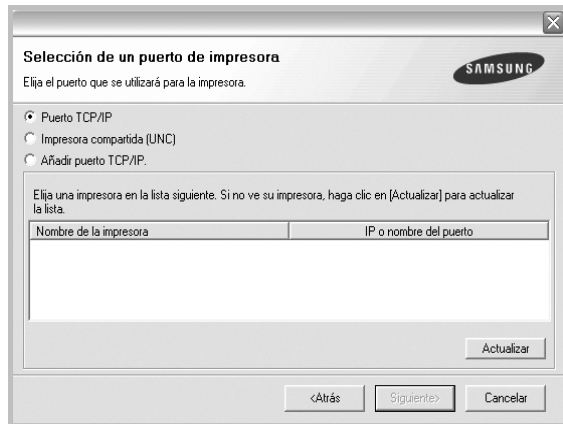

- Si no encuentra la impresora en la lista, haga clic en **Actualizar** para actualizar la lista o seleccione **Añadir puerto TCP/IP** para añadir la impresora a la red. Para añadir la impresora a la red, introduzca el nombre del puerto y una dirección IP existente para la impresora.
 - Para encontrar una impresora de red compartida (ruta UNC), seleccione **Impresora compartida [UNC]** e introduzca manualmente el nombre compartido o busque una impresora compartida haciendo clic en el botón **Examinar**.
- 6 Una vez completada la instalación, se abrirá una ventana que le solicitará que imprima un página de prueba y que se registre como usuario de Impresoras Samsung para recibir información de Samsung. Si así lo desea, seleccione las casillas correspondientes y haga clic en **Finalizar**.

Si no desea registrarse, haga clic en **Finalizar**.

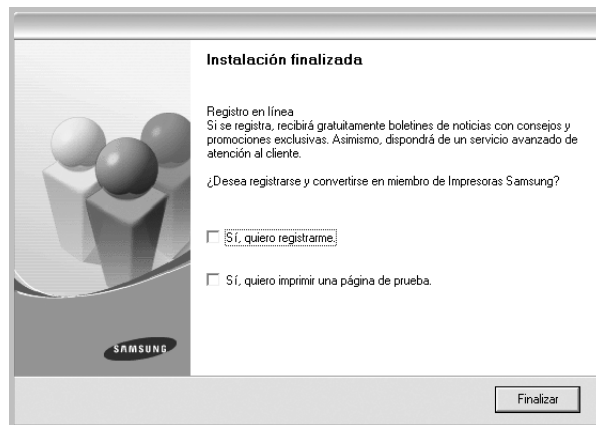

NOTA: Si el controlador de la impresora no funciona correctamente después de que haya completado la configuración, vuelva a instalarlo. Consulte la sección "Reinstalación del software de impresión" en la página 11.

Instalación personalizada

Puede seleccionar componentes individuales para instalarlos y configurar una dirección IP específica.

- 1 Asegúrese de que la impresora esté conectada a la red y que esté encendida. Si desea obtener más información sobre la conexión a la red, consulte el Manual del usuario suministrado.
- 2 Introduzca el CD-ROM en la unidad de CD-ROM. El CD-ROM se ejecutará automáticamente y aparecerá en la pantalla la ventana de instalación. Si no aparece la ventana de instalación, haga clic en **Inicio** y luego en **Ejecutar**. Escriba **X:\Setup.exe**, reemplazando "X" con la letra de la unidad, y haga clic en **Aceptar**.



- 3 Haga clic en **Siguiente**.
 - Si es necesario, seleccione un idioma de la lista desplegable.
 - **Ver el Manual de Usuario:** Permite ver el Manual del usuario. Si el equipo no tiene instalada la aplicación Adobe Acrobat Reader, haga clic en esta opción para instalarla automáticamente.
- 4 Seleccione **Instalación personalizada**. Haga clic en **Siguiente**.

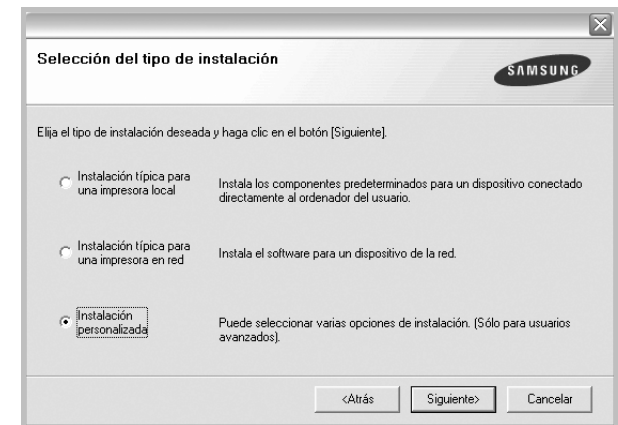

- 5 Se muestra la lista de impresoras disponibles en la red. Seleccione la impresora que desea instalar de la lista y haga clic en **Siguiente**.

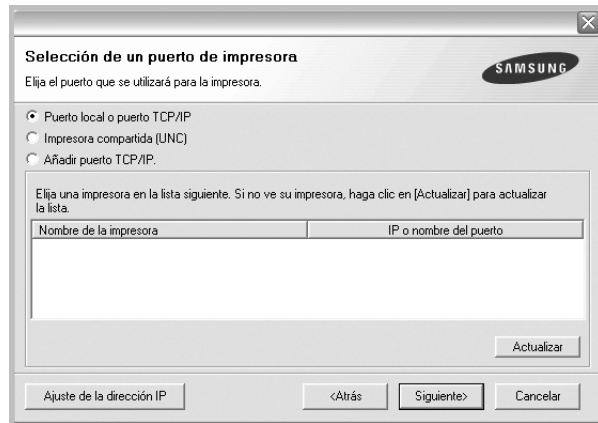

- Si no ve su impresora en la lista, haga clic en **Actualizar** para actualizar la lista o seleccione **Añadir puerto TCP/IP** para añadir la impresora a la red. Para añadir la impresora a la red, introduzca el nombre del puerto y una dirección IP existente para la impresora.
- Para encontrar una impresora de red compartida (ruta UNC), seleccione **Impresora compartida [UNC]** e introduzca manualmente el nombre compartido o busque una impresora compartida haciendo clic en el botón **Examinar**.

CONSEJO: Si desea ajustar una dirección IP específica en una impresora de red específica, haga clic en el botón **Ajuste de la dirección IP**. Aparecerá la ventana Ajuste de la dirección IP. Proceda de la siguiente manera:



- a. Seleccione la impresora que debe ajustar con una dirección IP específica de la lista.
- b. Configure manualmente la dirección IP, la máscara de subred y la puerta de enlace para la impresora y haga clic en **Configurar** para ajustar una dirección IP específica para la impresora de red.
- c. Haga clic en **Siguiente**.

- 6 Seleccione los componentes que se instalarán. Una vez seleccionados los componentes, se abrirá la siguiente ventana. También puede cambiar el nombre de la impresora, definir la impresora que compartirá en la red y la impresora predeterminada, y cambiar el nombre del puerto de cada impresora. Haga clic en **Siguiente**.

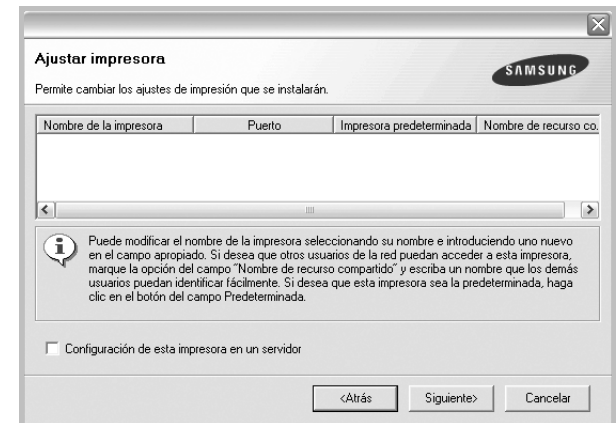

Para instalar este software en el servidor, seleccione la casilla **Configuración de esta impresora en un servidor**.

- 7 Una vez completada la instalación, se abrirá una ventana que le solicitará que imprima un página de prueba y que se registre como usuario de Impresoras Samsung para recibir información de Samsung. Si así lo desea, seleccione las casillas correspondientes y haga clic en **Finalizar**.

Si no desea registrarse, haga clic en **Finalizar**.

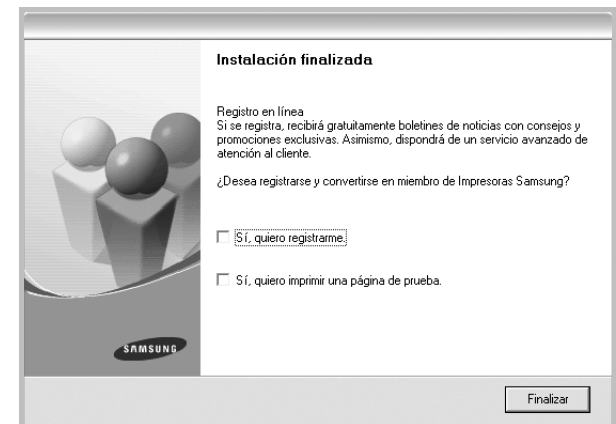

NOTA: Si el controlador de la impresora no funciona correctamente después de que haya completado la configuración, vuelva a instalarlo. Consulte la sección "Reinstalación del software de impresión" en la página 11.

Reinstalación del software de impresión

Si la instalación falla, puede volver a instalar el software.

- 1 Inicie Windows.
- 2 En el menú **Inicio**, seleccione **Programas** o **Todos los programas** → **el nombre del controlador de la impresora** → **Mantenimiento**.
- 3 Seleccione **Reparar** y haga clic en **Siguiente**.
- 4 Se muestra la lista de impresoras disponibles en la red. Seleccione la impresora que desea instalar de la lista y haga clic en **Siguiente**.

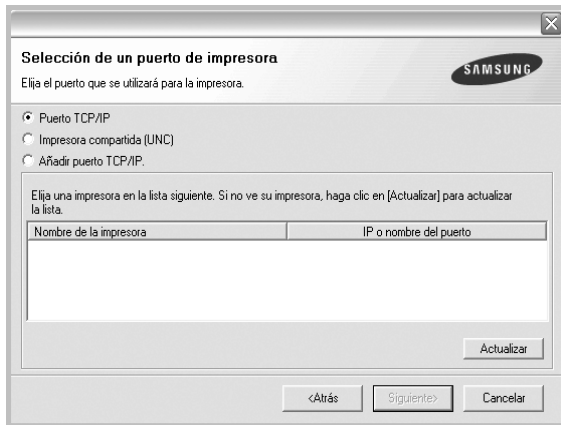

- Si no encuentra la impresora en la lista, haga clic en **Actualizar** para actualizar la lista o seleccione **Añadir puerto TCP/IP** para añadir la impresora a la red. Para añadir la impresora a la red, introduzca el nombre del puerto y una dirección IP existente para la impresora.
- Para encontrar una impresora de red compartida (ruta UNC), seleccione **Impresora compartida [UNC]** e introduzca manualmente el nombre compartido o busque una impresora compartida haciendo clic en el botón **Examinar**.

Aparecerá una lista de componentes para que pueda reinstalarlos individualmente.

NOTA: Si la impresora no está conectada al equipo se abrirá la siguiente ventana:



- Una vez conectada la impresora, haga clic en **Siguiente**.
- Si no desea conectar la impresora en este momento, haga clic en **Siguiente** y en **No** en la siguiente pantalla. Comenzará la instalación pero la página de prueba no se imprimirá al final de la instalación.
- **La ventana de reinstalación que aparece en este Manual del usuario puede ser diferente según la impresora y la interfaz en uso.**

- 5 Seleccione los componentes que desea volver a instalar y haga clic en **Siguiente**.
Si instaló el software de la impresora para impresiones locales y selecciona el **nombre del controlador de la impresora**, aparecerá una ventana que le solicitará que imprima una página de prueba. Proceda de la siguiente manera:
 - a. Para imprimir una página de prueba, seleccione la casilla y haga clic en **Siguiente**.
 - b. Si la página de prueba se imprime correctamente, haga clic en **Sí**.
Si no se imprime correctamente, haga clic en **No** para volver a imprimirla.
- 6 Cuando la reinstalación haya terminado, haga clic en **Finalizar**.

Eliminación del software de impresión

- 1 Inicie Windows.
- 2 En el menú **Inicio**, seleccione **Programas** o **Todos los programas** →**el nombre del controlador de la impresora** → **Mantenimiento**.
- 3 Seleccione **Eliminar** y haga clic en **Siguiente**.
Aparecerá una lista de componentes para que pueda eliminarlos individualmente.
- 4 Seleccione los componentes que desea eliminar y, a continuación, haga clic en **Siguiente**.
- 5 Cuando la computadora le solicite que confirme la selección, haga clic en **Sí**.
El controlador seleccionado y todos sus componentes se eliminarán de la computadora.
- 6 Una vez eliminado el software, haga clic en **Finalizar**.

2 Impresión básica

En este capítulo, se describen las opciones y las tareas de impresión más comunes de Windows.

Este capítulo incluye:

- **Impresión de un documento**
- **Impresión de un archivo (PRN)**
- **Configuración de la impresora**
 - Ficha Diseño
 - Ficha Papel
 - Ficha Gráficos
 - Ficha Opciones adicionales
 - Ficha Información
 - Ficha Impresora
 - Uso de una configuración favorita
 - Uso de la ayuda

Impresión de un documento

NOTA:

- La ventana Propiedades del controlador de la impresora que aparece en este Manual del usuario puede ser diferente según la impresora en uso. Sin embargo, la composición de la ventana de propiedades de la impresora es similar.
- **Verifique el sistema operativo compatible con su impresora.** En el Manual del usuario de la impresora, consulte la sección **Compatibilidad con sistemas operativos en Especificaciones de la impresora.**
- Si necesita saber el nombre exacto de la impresora, puede consultar el CD-ROM suministrado.

A continuación, se describen los pasos generales que es preciso efectuar para imprimir en diferentes aplicaciones de Windows. Los procedimientos de impresión pueden ser diferentes de los aquí descritos según el programa de la aplicación que esté utilizando. Consulte el Manual del usuario de la aplicación de software para obtener información exacta sobre el proceso de impresión.

- 1 Abra el documento que desea imprimir.
- 2 Seleccione **Imprimir** en el menú **Archivo**. Aparecerá la ventana Imprimir. El aspecto puede variar ligeramente según la aplicación. La configuración básica de impresión se selecciona en la ventana Imprimir. En la configuración se incluye el número de copias y los intervalos de impresión.

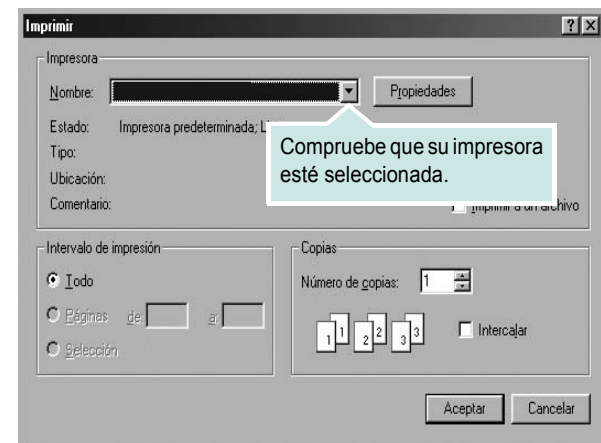

- 3 Seleccione **una impresora** de la lista desplegable **Nombre**.
- 4 Para obtener el máximo rendimiento de las opciones de impresión que ofrece la impresora, haga clic en **Propiedades** o **Preferencias** en la ventana Imprimir de la aplicación. Para obtener más información, consulte la sección "Configuración de la impresora" en la página 14. Si en cambio aparece **Instalación**, **Impresora** u **Opciones** en la ventana Imprimir, haga clic en la opción que corresponda. A continuación, haga clic en **Propiedades** en la siguiente pantalla.
- 5 Haga clic en **Aceptar** para cerrar la ventana de propiedades de la impresora.
- 6 Para iniciar el trabajo de impresión, haga clic en **Aceptar** o **Imprimir** en la ventana Imprimir.

Impresión de un archivo (PRN)

En ocasiones deberá guardar los datos de impresión como un archivo que se adapte a sus necesidades.

Para crear un archivo:

- 1 Seleccione la casilla **Imprimir en archivo** de la ventana **Imprimir**.
- 2 Seleccione la carpeta, asigne un nombre al archivo y haga clic en **Aceptar**.

Configuración de la impresora

La ventana de propiedades de la impresora le permite acceder a todas las opciones de impresión que necesita cuando utiliza la impresora. Cuando se visualicen las propiedades de la impresora, puede revisar y modificar las opciones que desee utilizar para el trabajo de impresión.

La ventana de propiedades de la impresora puede variar según el sistema operativo que utilice. En este Manual del usuario del software, se muestra la ventana Propiedades de Windows 98.

La ventana Propiedades del controlador de la impresora que aparece en este Manual del usuario puede ser diferente según la impresora en uso.

Si accede a las propiedades de la impresora a través de la carpeta Impresoras, podrá visualizar otras fichas para la plataforma de Windows (consulte el Manual del usuario de Windows) y la ficha Impresora (consulte la sección “Ficha Impresora” en la página 17).

NOTAS:

- La mayoría de las aplicaciones de Windows tienen prioridad sobre los valores que se especifiquen en el controlador de impresión. En primer lugar, modifique todos los valores de impresión disponibles en la aplicación de software y, a continuación, los valores restantes en el controlador de impresión.
- Los valores que se modifiquen sólo tendrán efecto mientras se utiliza el programa actual. **Para establecer los cambios de forma permanente**, realice dichas modificaciones en la carpeta Impresoras.
- El siguiente procedimiento es para Windows XP. Para otros sistemas operativos de Windows, consulte el Manual del usuario de Windows o la ayuda en línea.
 1. Haga clic en el botón **Inicio** de Windows.
 2. Seleccione **Impresoras y faxes**.
 3. Seleccione **el icono del controlador de la impresora**.
 4. Haga clic con el botón derecho del mouse en el icono del controlador de la impresora y seleccione **Preferencias de impresión**.
 5. Cambie la configuración en cada ficha y haga clic en Aceptar.

Ficha Diseño

La ficha **Diseño** contiene opciones para determinar cómo quedará el documento impreso en la página. **Opciones de diseño** incluye las opciones **Varias páginas por cada cara** y **Impresión de pósters**. Para obtener más información sobre cómo acceder a las propiedades de la impresora, consulte la sección “Impresión de un documento” en la página 13.

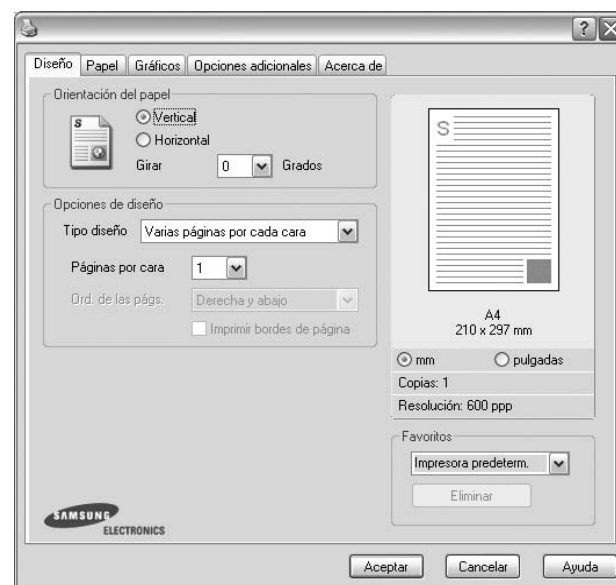

Orientación del papel

Orientación del papel permite seleccionar la dirección en la que desea imprimir los datos en la página.

- **Vertical** imprime los datos en la página con orientación vertical, tipo carta.
- **Horizontal** imprime los datos en la página con orientación horizontal, como una hoja de cálculo.
- **Girar** permite girar la página los grados seleccionados.



▲ Vertical



▲ Horizontal

Opciones de diseño

Opciones de diseño permite seleccionar opciones de impresión avanzadas. Puede seleccionar **Varias páginas por cada cara** y **Impresión de pósters**.

- Para obtener más información, consulte la sección “Impresión de varias páginas en una sola hoja de papel (Impresión de varias páginas en una cara)” en la página 19.
- Para obtener más información, consulte la sección “Impresión de pósters” en la página 20.

Impresión a doble cara

Impresión a doble cara permite imprimir por las dos caras del papel.

- Para obtener más información, consulte la sección “Impresión por las dos caras del papel” en la página 21.

Ficha Papel

Utilice las opciones que aparecen a continuación para configurar las necesidades básicas de gestión del papel cuando accede a las propiedades de impresión. Para obtener más información sobre cómo acceder a las propiedades de la impresora, consulte la sección “Impresión de un documento” en la página 13.

Haga clic en la ficha **Papel** para acceder a diversas propiedades del papel.

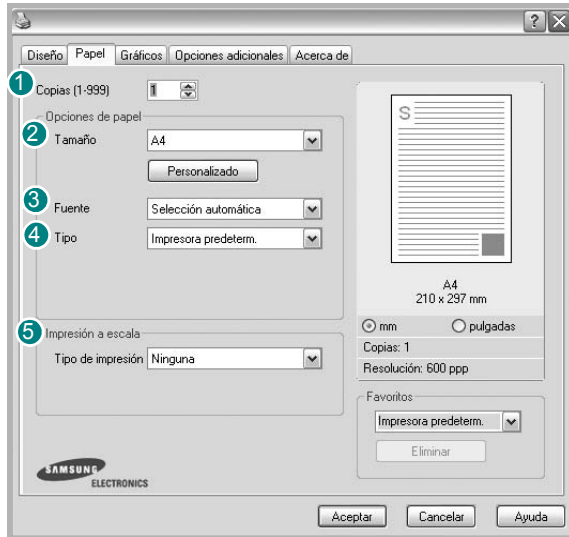

1 Copias

Copias permite elegir el número de copias que se imprimirán. El número de copias puede oscilar entre 1 y 999.

2 Tamaño

Tamaño permite especificar el tamaño del papel que se cargó en la bandeja. Si el tamaño requerido no aparece en el cuadro **Tamaño**, haga clic en **Personalizado**. Cuando aparezca la ventana **Configuración de papel personalizada**, especifique un tamaño y haga clic en **Aceptar**. Esta opción aparece en la lista para que pueda seleccionarla.

3 Fuente

Asegúrese de la opción **Fuente** esté configurada en la bandeja de papel correspondiente.

Use **Alimentación manual** cuando imprima en materiales especiales, como sobres y transparencias. Deberá introducir las hojas de a una en la bandeja manual o en la bandeja multiusos.

Si la fuente del papel está configurada en **Selección automática**, la impresora selecciona automáticamente el material de impresión de acuerdo con el orden siguiente: bandeja manual o bandeja multiusos, bandeja 1, bandeja opcional 2.

4 Tipo

Establezca **Tipo** de modo que corresponda al papel cargado en la bandeja desde la que quiere imprimir. Con esto conseguirá la mejor calidad de impresión. De lo contrario, la calidad de impresión puede no ser la óptima.

Algodón: papel de algodón de 75~90 g/m², como por ejemplo Gilbert 25% y Gilbert 100%.

Papel normal: papel común. Seleccione este tipo si la impresora es monocromo y está imprimiendo en papel de algodón de 60 g/m².

Reciclado: papel reciclado de 75~90 g/m².

Papel de color: papel de color de 75~90 g/m².

Primera pág.

Esta propiedad permite imprimir la primera página en un tipo de papel diferente al del resto del documento. Puede seleccionar la fuente de papel para la primera página.

Por ejemplo, introduzca una pila gruesa para la primera página en la bandeja multiusos y, a continuación, papel normal en la bandeja 1.

Después, seleccione **Bandeja 1** en la opción **Fuente** y **Bandeja multiusos** en la opción **Primera pág.**

5 Impresión a escala

Impresión a escala permite aplicar una escala automática o manual a un trabajo de impresión en una página. Puede seleccionar **Ninguna**, **Reducir/aumentar** o **Ajustar a página**.

- Para obtener más información, consulte la sección “Impresión de un documento en formato reducido o aumentado” en la página 21.
- Para obtener más información, consulte la sección “Ajuste del documento a un tamaño de papel seleccionado” en la página 21.

Ficha Gráficos

Utilice las opciones de gráficos para ajustar la calidad de impresión de acuerdo con sus necesidades de impresión específicas. Para obtener más información sobre cómo acceder a las propiedades de la impresora, consulte la sección “Impresión de un documento” en la página 13.

Haga clic en la ficha **Gráficos** para ver las propiedades que aparecen a continuación.



Resolución

Las opciones de Resolución que puede elegir varían según el modelo de la impresora. Cuanto mayor sea la resolución, más nítidos serán los caracteres y los gráficos de la copia impresa. Si selecciona una resolución alta, es posible que la impresora tarde más tiempo en imprimir un documento.

Modo Imagen

Las opciones disponibles son Normal y Mejora de texto. **Algunas impresoras no admiten esta función.**

- **Configuración de la impresora:** Si selecciona esta opción, esta función se configurará de acuerdo con las especificaciones ingresadas en el panel de control de la impresora.
- **Normal (1,2,3):** Esta opción se aplica a los documentos normales.
- **Text Enhance:** El modo imagen permite al usuario mejorar las impresiones.

Modo Ahorro de tóner

Si se selecciona esta opción, aumentará la vida útil del cartucho de tóner y disminuirá el costo por página, sin que la calidad de la impresión se vea muy afectada.

- **Configuración de la impresora:** Si selecciona esta opción, esta función se configurará de acuerdo con las especificaciones ingresadas en el panel de control de la impresora. Algunas impresoras no admiten esta función.
- **Activado:** Seleccione esta opción para reducir el consumo de tóner de la impresora en cada página.
- **Desactivado:** Seleccione esta opción si no necesita ahorrar tóner cuando imprime un documento.

Opciones avanzadas

Para configurar opciones avanzadas, haga clic en el botón

Opciones avanzadas.

- **Opciones TrueType:** Esta opción determina los comandos que el controlador comunica a la impresora acerca de cómo reproducir el texto en el documento. Seleccione la configuración apropiada de acuerdo con el estado del documento. **Es posible que esta opción sólo esté disponible en Windows 9x/Me, según el modelo de la impresora.**
 - **Descargar como diseño:** Cuando se selecciona esta opción, el controlador descarga cualquier fuente TrueType usada en el documento y que no está almacenada (residente) en la impresora. Si después de imprimir un documento, descubre que las fuentes no se imprimieron correctamente, seleccione Download as bit image y vuelva a enviar el trabajo de impresión. La opción Download as bit image suele ser útil cuando se imprimen documentos de Adobe. **Esta opción sólo está disponible cuando utiliza el controlador de impresora PCL.**
 - **Descargar como mapa de bits:** Si esta opción está seleccionada, el controlador descargará las fuentes como imágenes de mapa de bits. Los documentos con fuentes complejas, como coreano o chino, se imprimen más rápido cuando esta opción está seleccionada.
 - **Imprimir como gráficos:** Si esta opción está seleccionada, el controlador descargará las fuentes como gráficos. Por medio de esta opción se logra mejorar el rendimiento de la impresión (velocidad) cuando se imprimen documentos con alto contenido gráfico y relativamente pocas fuentes TrueType.
- **Imprimir todo el texto en negro:** Si está seleccionada la opción **Imprimir todo el texto en negro**, todo el texto del documento se imprime en negro, independientemente del color que aparezca en la pantalla.

Ficha Opciones adicionales

Puede seleccionar las opciones de salida para el documento. Para obtener más información sobre cómo acceder a las propiedades de la impresora, consulte la sección “Impresión de un documento” en la página 13.

Haga clic en la ficha **Opciones adicionales** para acceder a las siguientes funciones:

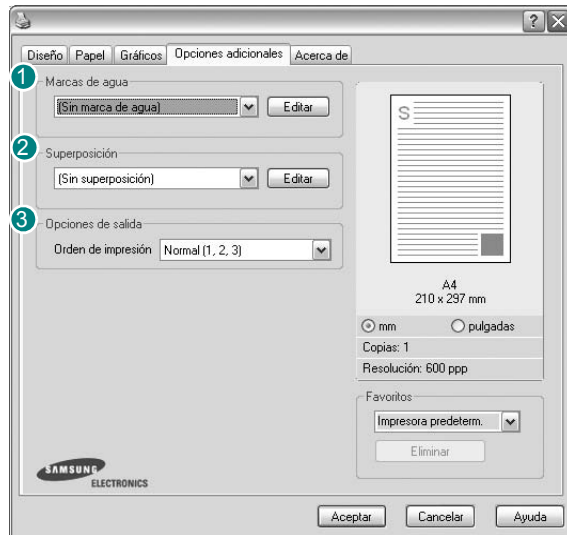

1 Marcas de agua

Puede crear una imagen de fondo de texto para imprimirla en cada página del documento. Para obtener más información, consulte la sección “Uso de marcas de agua” en la página 22.

2 Superposición

Las superposiciones suelen utilizarse como formularios preimpresos y papel con membrete. Para obtener más información, consulte la sección “Uso de superposiciones” en la página 23.

3 Opciones de salida

- **Orden de impresión:** Permite determinar la secuencia en la que se imprimirán las páginas. Seleccione el orden de impresión en la lista desplegable.
 - **Normal (1,2,3):** Se imprimen todas las páginas de la primera a la última.
 - **Inv. todas pág.(3,2,1):** Se imprimen todas las páginas de la última a la primera.
 - **Imprimir páginas impares:** Se imprimen sólo las páginas impares del documento.
 - **Imprimir páginas pares:** Se imprimen sólo las páginas pares del documento.

- **Usar fuentes de la impresora:** Si está seleccionada la opción Use Printer Fonts, la impresora imprime el documento usando las fuentes almacenadas en la memoria instalada (fuentes residentes) en lugar de descargar las fuentes usadas en el documento. Dado que descargar fuentes requiere tiempo, seleccionar esta opción puede acelerar la impresión. Cuando se utiliza la opción Printer fonts, la impresora trata de hacer coincidir las fuentes del documento con las fuentes almacenadas en la memoria. Sin embargo, si utiliza fuentes en el documento diferentes a las de la impresora, la impresión diferirá del documento de la pantalla. *Esta opción sólo está disponible si utiliza controlador de impresora PCL.*

Ficha Información

Utilice la ficha **Información** para ver el copyright y el número de versión del controlador. Si dispone de un navegador de Internet, puede conectarse a Internet haciendo clic en el icono del sitio web. Para obtener más información sobre cómo acceder a las propiedades de la impresora, consulte la sección “Impresión de un documento” en la página 13.

Ficha Impresora

Si accede a las propiedades de la impresora a través de la carpeta **Impresoras**, podrá ver la ficha **Impresora**. Puede ajustar la configuración de la impresora.

El siguiente procedimiento es para Windows XP. Para otros sistemas operativos de Windows, consulte el Manual del usuario de Windows o la ayuda en línea.

- 1 Haga clic en el menú **Inicio** de Windows.
- 2 Seleccione **Impresoras y faxes**.
- 3 Seleccione el icono **del controlador de la impresora**.
- 4 Haga clic con el botón derecho del mouse en el icono del controlador de la impresora y seleccione **Propiedades**.
- 5 Haga clic en la ficha **Impresora** y configure las opciones.

Uso de una configuración favorita

La opción **Favoritos**, que aparece en cada ficha de propiedades, permite guardar las configuraciones actuales para utilizarlas en el futuro.

Para guardar una configuración de **Favoritos**:

- 1 Modifique los valores según sea necesario en cada ficha.
- 2 Introduzca un nombre para la configuración en el cuadro de entrada de texto **Favoritos**.

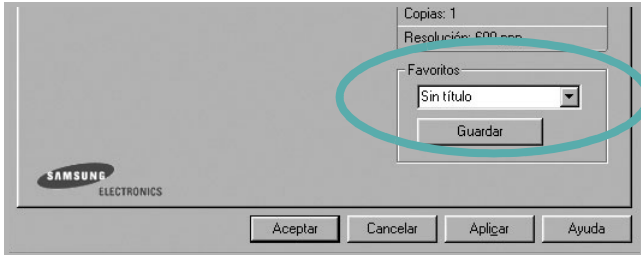

- 3 Haga clic en **Guardar**.

Cuando guarda **Favoritos**, se guardan todas las configuraciones actuales del controlador.

Para utilizar una configuración guardada, selecciónela de la lista desplegable **Favoritos**. Ahora la impresora debe imprimir de acuerdo con los valores de configuración establecidos en Favoritos.

Para eliminar una configuración de Favoritos, selecciónela de la lista y haga clic en **Eliminar**.

Asimismo, es posible restablecer la configuración predeterminada del controlador de impresión seleccionando **Impresora predeterm.** de la lista.

Uso de la ayuda

La impresora dispone de una pantalla de ayuda que puede activarse con el botón **Ayuda** de la ventana de propiedades de la impresora. Estas pantallas de ayuda proporcionan información detallada acerca de las opciones de impresión disponibles en el controlador de impresión.

También puede hacer clic en **?** en la esquina superior derecha de la ventana y, luego, en cualquier configuración.

3

Impresión avanzada

En este capítulo, se describen las opciones de impresión y las tareas de impresión avanzadas.

NOTA:

- La ventana **Propiedades** del controlador de la impresora que aparece en este Manual del usuario puede ser diferente según la impresora en uso. Sin embargo, la composición de la ventana de propiedades de la impresora es similar.
- Si necesita saber el nombre exacto de la impresora, puede consultar el CD-ROM suministrado.

Este capítulo incluye:

- **Impresión de varias páginas en una sola hoja de papel (Impresión de varias páginas en una cara)**
- **Impresión de pósters**
- **Impresión de folletos**
- **Impresión por las dos caras del papel**
- **Impresión de un documento en formato reducido o aumentado**
- **Ajuste del documento a un tamaño de papel seleccionado**
- **Uso de marcas de agua**
- **Uso de superposiciones**

Impresión de varias páginas en una sola hoja de papel (Impresión de varias páginas en una cara)



Es posible seleccionar la cantidad de páginas que desea imprimir en una sola hoja. Para imprimir varias páginas en una hoja, se reduce el tamaño de las páginas y se disponen en el orden especificado. Es posible imprimir un máximo de 16 páginas en una hoja.

- 1** Para modificar la configuración de impresión en la aplicación de software, acceda a las propiedades de la impresora. Consulte la sección “Impresión de un documento” en la página 13.
- 2** En la ficha **Diseño**, seleccione **Varias páginas por cada cara** de la lista desplegable **Tipo diseño**.
- 3** Seleccione la cantidad de páginas que desea imprimir por hoja (1, 2, 4, 6, 9, ó 16) de la lista desplegable **Páginas por cara**.
- 4** Seleccione el orden de las páginas de la lista desplegable **Ord. de las págs.**, si es necesario.
Seleccione **Imprimir bordes de página** para imprimir un borde alrededor de cada página de la hoja.
- 5** Haga clic en la ficha **Papel** y seleccione el origen, el tamaño y el tipo de papel.
- 6** Haga clic en **Aceptar** e imprima el documento.

Impresión de pósters

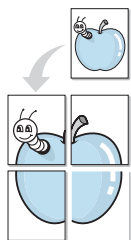

Esta función permite imprimir un documento de una sola página en 4, 9 ó 16 hojas, que pueden pegarse para formar un documento de tamaño póster.

- 1 Para modificar la configuración de impresión en la aplicación de software, acceda a las propiedades de la impresora. Consulte la sección "Impresión de un documento" en la página 13.
- 2 Haga clic en la ficha **Diseño**, seleccione **Impresión de pósters** de la lista desplegable **Tipo diseño**.
- 3 Configuración de la opción póster:

Puede seleccionar el diseño de página como **Póster <2x2>**, **Póster <3x3>** o **Póster <4x4>**. Por ejemplo, si selecciona **Póster <2x2>**, la salida se ampliará automáticamente para ocupar 4 páginas físicas.

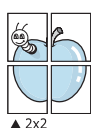

▲ 2x2

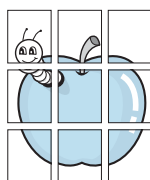

▲ 3x3

Puede especificar una superposición en milímetros o en pulgadas para facilitar el pegado de las hojas.

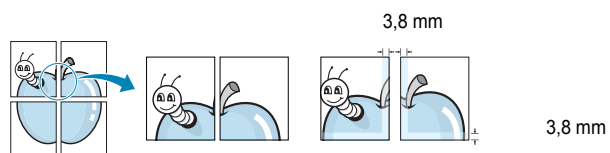

- 4 Haga clic en la ficha **Papel** y seleccione el origen, el tamaño y el tipo de papel.
- 5 Haga clic en **Aceptar** e imprima el documento. Puede completar el póster pegando las hojas.

Impresión de folletos

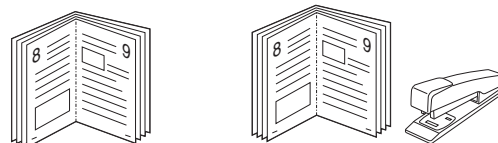

Esta función de la impresora permite imprimir un documento por las dos caras del papel y ordenar las páginas de manera que el papel pueda doblarse por la mitad después de la impresión para realizar un folleto.

- 1 Para modificar la configuración de impresión en la aplicación de software, acceda a las propiedades de la impresora. Consulte la sección "Impresión de un documento" en la página 13.
- 2 En la ficha **Diseño**, seleccione **Impresión de folletos** de la lista desplegable **Tipo**.

NOTA: La opción de impresión de folletos está disponible cuando se selecciona el tamaño A4, Carta, Legal o Folio en la opción **Tamaño** de la ficha **Papel**.

- 3 Haga clic en la ficha **Papel** y seleccione la fuente, el tamaño y el tipo de papel.
- 4 Haga clic en **Aceptar** e imprima el documento.
- 5 Después de la impresión, doble y grape las páginas.

Impresión por las dos caras del papel

Puede imprimir ambas caras de una hoja manualmente. Antes de imprimir, debe decidir la orientación del documento.

Las posibles opciones se enumeran a continuación:

- **Configurac. impres.:** Si selecciona esta opción, esta función se configurará de acuerdo con las especificaciones ingresadas en el panel de control de la impresora. Si la opción no aparece significa que la impresora no incorpora dicha función.
- **Ninguna**
- **Margen largo:** es el diseño convencional que se utiliza en la encuadernación de documentos impresos.
- **Margen corto:** es el tipo que se utiliza en la impresión de calendarios.

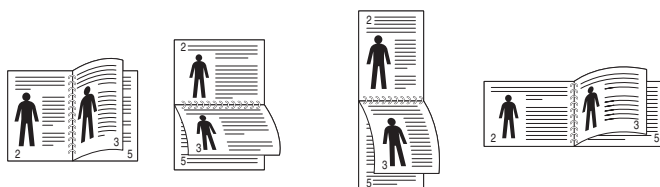

▲ Margen largo

▲ Margen corto

- **Dúplex inverso:** Permite comparar el orden general de impresión con el orden de impresión dúplex. Si la opción no aparece significa que la impresora no incorpora dicha función.

NOTA:

- No imprima en ambas caras de las etiquetas, las transparencias, los sobres o en papel grueso. Pueden producirse atascos de papel y daños en la impresora.
- Para la impresión a doble cara, sólo puede utilizar los siguientes tamaños de papel: A4, Carta, Legal y Folio, con un peso de 75 a 90 g/m².

- 1 Para modificar la configuración de impresión en la aplicación de software, acceda a las propiedades de la impresora. Consulte la sección "Impresión de un documento" en la página 13.
- 2 En la ficha **Diseño**, seleccione la orientación del papel.
- 3 En la sección **Impresión a doble cara**, seleccione la opción de encuadernación dúplex que desee.
- 4 Haga clic en la ficha **Papel** y seleccione la fuente, el tamaño y el tipo de papel.
- 5 Haga clic en **Aceptar** e imprima el documento.

La impresora imprime primero cualquier otra página del documento.

NOTA: Si la impresora no tiene una unidad dúplex, deberá completar el trabajo de impresión manualmente. La impresora imprime primero cualquier otra página del documento. Después de haber impreso la primera cara del trabajo, se abrirá la ventana con el consejo de impresión. Siga las instrucciones que aparecen en la pantalla para completar el trabajo de impresión.

Impresión de un documento en formato reducido o aumentado

Es posible cambiar el tamaño del contenido de una página para que aparezca más grande o más pequeño en la página impresa.

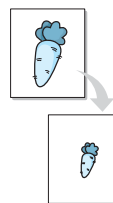

- 1 Para modificar la configuración de impresión en la aplicación de software, acceda a las propiedades de la impresora. Consulte la sección "Impresión de un documento" en la página 13.
- 2 En la ficha **Papel**, seleccione **Reducir/aumentar** de la lista desplegable **Tipo de impresión**.
- 3 Introduzca el ajuste de escala en el cuadro de entrada **Porcentaje**.
También puede hacer clic en el botón ▼ o ▲.
- 4 Seleccione la fuente, el tamaño y el tipo de papel en **Opciones papel**.
- 5 Haga clic en **Aceptar** e imprima el documento.

Ajuste del documento a un tamaño de papel seleccionado

Esta función de impresión permite ampliar o reducir el trabajo de impresión al tamaño del papel seleccionado, independientemente del tamaño del documento digital. Esto puede resultar de gran utilidad si se desea revisar determinados detalles de un documento de pequeño tamaño.

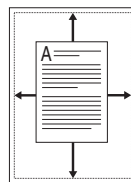

- 1 Para modificar la configuración de impresión en la aplicación de software, acceda a las propiedades de la impresora. Consulte la sección "Impresión de un documento" en la página 13.
- 2 En la ficha **Papel**, seleccione **Ajustar a página** de la lista desplegable **Tipo de impresión**.
- 3 Seleccione el tamaño correcto de la lista desplegable **Pág. de destino**.
- 4 Seleccione la fuente, el tamaño y el tipo de papel en **Opciones papel**.
- 5 Haga clic en **Aceptar** e imprima el documento.

Uso de marcas de agua

La opción Marca de agua permite imprimir texto en un documento existente. Es posible, por ejemplo, que desee que aparezcan las palabras "BORRADOR" o "CONFIDENCIAL" impresas en grandes letras de color gris en diagonal en la primera página o todas las páginas de un documento.

La impresora incluye varias marcas de agua predeterminadas que se pueden modificar, y pueden añadirse otras nuevas a la lista.

Uso de una marca de agua existente

- 1 Para modificar la configuración de impresión en la aplicación de software, acceda a las propiedades de la impresora. Consulte la sección "Impresión de un documento" en la página 13.
- 2 Haga clic en la ficha **Opciones adicionales** y seleccione la marca de agua deseada de la lista desplegable **Marcas de agua**. Verá la marca de agua seleccionada en la imagen de vista preliminar.
- 3 Haga clic en **Aceptar** y comience la impresión.

NOTA: La imagen de vista preliminar muestra el aspecto que tendrá la página cuando se imprima.

Creación de una marca de agua

- 1 Para modificar la configuración de impresión en la aplicación de software, acceda a las propiedades de la impresora. Consulte la sección "Impresión de un documento" en la página 13.
- 2 Haga clic en la ficha **Opciones adicionales** y en el botón **Editar** que se encuentra en la sección **Marcas de agua**. Aparecerá la ventana **Modificar marcas de agua**.
- 3 Introduzca un texto en el cuadro **Mensaje de marcas de agua**. Puede introducir hasta 40 caracteres. El mensaje se mostrará en la ventana de vista preliminar.
Si se selecciona el cuadro **Sólo en la primera página**, la marca de agua sólo se imprimirá en la primera página.
- 4 Seleccione las opciones de marca de agua deseadas.
Puede seleccionar el nombre, el estilo y el tamaño de la fuente, así como el nivel de la escala de grises, en la sección **Atributos de fuente**. Además puede configurar el ángulo de la marca de agua en la sección **Ángulo del mensaje**.
- 5 Para añadir una nueva marca de agua a la lista, haga clic en **Agregar**.
- 6 Cuando haya terminado la edición, haga clic en **Aceptar** y comience la impresión.

Para dejar de imprimir la marca de agua, seleccione **<Sin marca de agua>** de la lista desplegable **Marcas de agua**.

Modificación de una marca de agua

- 1 Para modificar la configuración de impresión en la aplicación de software, acceda a las propiedades de la impresora. Consulte la sección "Impresión de un documento" en la página 13.
- 2 Haga clic en la ficha **Opciones adicionales** y en el botón **Editar** que se encuentra en la sección **Marcas de agua**. Aparecerá la ventana **Modificar marcas de agua**.
- 3 Seleccione la marca de agua que desee modificar de la lista **Marcas de agua actuales** y modifique los mensajes de marcas de agua y las opciones.
- 4 Haga clic en **Actualizar** para guardar los cambios.
- 5 Haga clic en **Aceptar** hasta que se cierre la ventana Imprimir.

Eliminación de una marca de agua

- 1 Para modificar la configuración de impresión en la aplicación de software, acceda a las propiedades de la impresora. Consulte la sección "Impresión de un documento" en la página 13.
- 2 En la ficha **Opciones adicionales**, haga clic en el botón **Editar** que se encuentra en la sección **Marca de agua**. Aparecerá la ventana **Modificar marcas de agua**.
- 3 Seleccione la marca de agua que desea eliminar de la lista **Marcas de agua actuales** y haga clic en **Eliminar**.
- 4 Haga clic en **Aceptar** hasta que se cierre la ventana Imprimir.

Uso de superposiciones

¿Qué es una superposición?

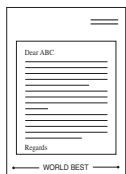

Una superposición consiste en texto o imágenes guardados en la unidad de disco duro (HDD) de la computadora como un archivo con formato especial que se puede imprimir en cualquier documento. Las superposiciones suelen utilizarse en lugar de formularios preimpresos y papel con membrete. En lugar de utilizar papel con membrete preimpreso, puede crear una superposición que contenga la misma información que aparece en el membrete. Para imprimir una carta con el membrete de su empresa, no será necesario que cargue en la impresora papel con membrete ya impreso. Basta con indicar a la impresora que imprima la superposición de membrete en el documento.

Creación de una nueva superposición de páginas

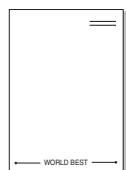

Para utilizar la opción de superposición de páginas, debe crear una nueva que contenga el logotipo o imagen.

- 1 Cree o abra un documento que contenga el texto o la imagen que desea utilizar en una nueva superposición de página. Coloque los elementos como desee que aparezcan al imprimirse como superposición.
- 2 Para guardar el documento como una superposición, vaya a las propiedades de la impresora. Consulte la sección “Impresión de un documento” en la página 13.
- 3 Haga clic en la ficha **Opciones adicionales** y luego en el botón **Editar** en la sección **Superposición**.
- 4 En la ventana Modificar superposiciones, haga clic en **Crear superposición**.
- 5 En la ventana Crear superposición, escriba un nombre de ocho caracteres como máximo en el cuadro **Nombre del archivo**. Seleccione la ruta de destino, si es necesario. (La ruta predeterminada es C:\Formover.)
- 6 Haga clic en **Guardar**. El nombre aparecerá en el cuadro **Lista de superposiciones**.
- 7 Haga clic en **Aceptar** o **Sí** para finalizar.
El archivo no se imprimirá. Se almacenará en el disco duro de la computadora.

NOTA: El tamaño del documento de superposición debe ser igual al de los documentos que se van a imprimir con ella. No cree ninguna superposición con marca de agua.

Uso de la superposición de páginas

Después de crear una superposición, puede imprimirla con el documento. Para imprimir una superposición con un documento:

- 1 Cree o abra el documento que desea imprimir.
- 2 Para modificar la configuración de impresión en la aplicación de software, acceda a las propiedades de la impresora. Consulte la sección “Impresión de un documento” en la página 13.
- 3 Haga clic en la ficha **Opciones adicionales**.
- 4 Seleccione la superposición deseada del cuadro de la lista desplegable **Superposición**.
- 5 Si el archivo de superposición deseado no aparece en la lista **Superposición**, haga clic en el botón **Editar** y en **Cargar superposición**, y seleccione el archivo de superposición.
Si guardó el archivo de superposición que desea utilizar en un dispositivo externo, puede cargarlo cuando acceda a la ventana **Cargar superposición**.
Después de seleccionar el archivo, haga clic en **Abrir**. El archivo aparecerá en el cuadro **Lista de superposiciones** y estará disponible para imprimir. Seleccione la superposición del cuadro **Lista de superposiciones**.
- 6 Si es necesario, haga clic en **Confirmar la superposición de páginas al imprimir**. Si este cuadro está activado, aparecerá una ventana de mensaje cada vez que envíe un documento a imprimir, que le solicitará que confirme si desea imprimir una superposición en el documento.
Si no está activado y se seleccionó una superposición, ésta se imprimirá automáticamente con el documento.
- 7 Haga clic en **Aceptar** o **Sí** hasta que comience la impresión.
La superposición seleccionada se descargará con el trabajo de impresión y se imprimirá en el documento.

NOTA: La resolución del documento de superposición debe ser igual al del documento en el que se imprimirá la superposición.

Eliminación de una superposición de páginas

Puede eliminar una superposición que ya no vaya a utilizar.

- 1 En la ventana de propiedades de la impresora, haga clic en la ficha **Opciones adicionales**.
- 2 Haga clic en el botón **Editar** en la sección **Superposición**.
- 3 Seleccione la superposición que desea eliminar del cuadro **Lista de superposiciones**.
- 4 Haga clic en **Eliminar superposición**.
- 5 Cuando aparezca una ventana de confirmación, haga clic en **Sí**.
- 6 Haga clic en **Aceptar** hasta que se cierre la ventana Imprimir.

4

Cómo utilizar el controlador PostScript en Windows

Si desea utilizar el controlador PostScript que se suministra con el CD-ROM del sistema para imprimir un documento.

Los PPD, en combinación con el controlador PostScript, dan acceso a las opciones de impresión y permiten que la computadora se comunique con la impresora. El CD-ROM del software que se suministra incluye un programa de instalación para los PPD.

Este capítulo incluye:

Configuración de la impresora

La ventana de propiedades de la impresora le permite acceder a todas las opciones de impresión que necesita cuando utiliza la impresora. Cuando se visualicen las propiedades de la impresora, podrá revisar y modificar las opciones que desee utilizar en el trabajo de impresión.

La ventana de propiedades de la impresora puede variar según el sistema operativo que utilice. En este Manual del usuario del software, se muestra la ventana Propiedades de Windows XP.

La ventana **Properties** del controlador de la impresora que aparece en este Manual del usuario puede ser diferente según la impresora en uso.

NOTAS:

- La mayoría de las aplicaciones de Windows tienen prioridad sobre los valores que se especifiquen en el controlador de impresión. En primer lugar, modifique todos los valores de impresión disponibles en la aplicación de software y, a continuación, los valores restantes en el controlador de la impresora.
- Los valores que se modifiquen sólo tendrán efecto mientras se utilice el programa actual. **Para establecer los cambios de forma permanente**, realice dichas modificaciones en la carpeta Impresoras.
- El siguiente procedimiento es para Windows XP. Para otros sistemas operativos de Windows, consulte el Manual del usuario de Windows o la ayuda en línea.
 1. Haga clic en el botón **Start** de Windows.
 2. Seleccione **Printers and Faxes**.
 3. Seleccione **el icono del controlador de la impresora**.
 4. Haga clic con el botón derecho del mouse en el icono del controlador de la impresora y seleccione **Printing Preferences**.
 5. Cambie la configuración en cada ficha y haga clic en OK.

Opciones avanzadas

Puede definir las opciones avanzadas haciendo clic en el botón Opciones avanzadas.

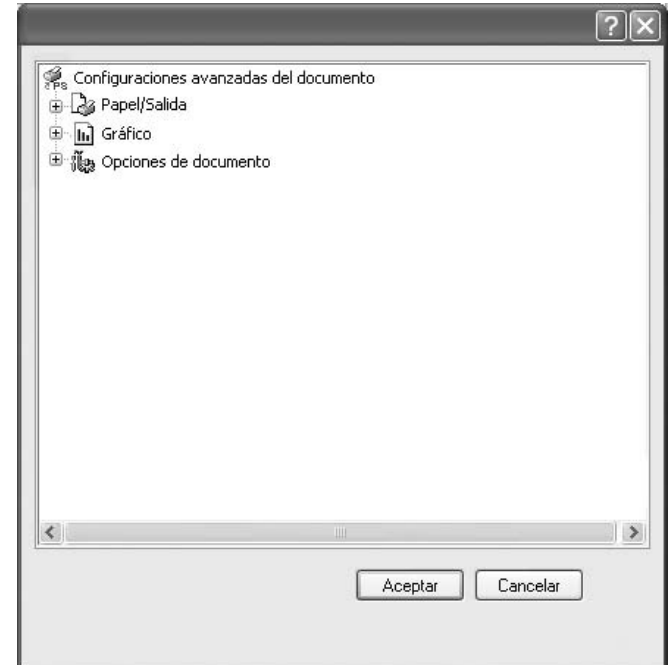

- **Papel/Salida:** Esta opción permite seleccionar el tamaño del papel que se va a cargar en la bandeja.
- **Gráfico:** Esta opción permite ajustar la calidad de impresión de acuerdo con sus necesidades de impresión específicas.
- **Opciones de documento:** Estas opciones permiten configurar las opciones PostScript o las funciones de la impresora.

Uso de la ayuda

También puede hacer clic en  en la esquina superior derecha de la ventana y, luego, en cualquier configuración.

5

Uso de la Utilidad de impresión directa

Este capítulo explica cómo usar la Utilidad de impresión directa para imprimir archivos PDF sin necesidad de abrirlos.

PRECAUCIÓN:

- No puede imprimir archivos PDF protegidos contra impresión. Desactive la restricción de impresión e inténtelo de nuevo.
- No puede imprimir archivos PDF protegidos con contraseña. Desactive la opción de contraseña e inténtelo de nuevo.
- Dependiendo del procedimiento de creación de un PDF, es posible que no pueda imprimirse mediante el programa **Utilidad de impresión directa**.
- Dependiendo del tamaño de memoria que admita la impresora, no podrá imprimir archivos PDF mediante el programa **Utilidad de impresión directa**. Amplíe la memoria.
- El programa **Utilidad de impresión directa** admite el estándar PDF versión 1.4 e inferiores. Para versiones más recientes, deberá abrir el archivo para imprimirlo.

Descripción general de la Utilidad de impresión directa

La Utilidad de impresión directa es un programa que envía archivos PDF directamente a la impresora sin necesidad de abrirlos. Envía datos a través de la cola de impresión de Windows utilizando el puerto del controlador de la impresora. Sólo admite el formato PDF.

Para instalar el programa, seleccione **Personalizada** y coloque una marca de verificación en el programa cuando instale el controlador de la impresora.

Impresión

Hay varias maneras de imprimir con la Utilidad de impresión directa.

Desde la ventana Impresión directa

- 1 Seleccione **Programas** o **Todos los programas** → **Utilidad de impresión directa** → **Utilidad de impresión directa** del menú **Inicio**.
O bien, haga doble clic sobre el acceso directo a Utilidad de impresión directa del escritorio.
Se abrirá la ventana Impresión directa.
- 2 Seleccione la impresora que utilizará de la sección Selección de impresora y haga clic en **Examinar**.
- 3 Seleccione el archivo PDF que desea imprimir y haga clic en **Abrir**.
El archivo PDF se agrega a la sección Selección de archivos.
- 4 Personalice la configuración de la impresora de acuerdo con sus necesidades. Consulte la columna siguiente.
- 5 Haga clic en **Imprimir**.
El archivo PDF seleccionado se enviará a la impresora.

Uso del acceso directo

- 1 Seleccione el archivo PDF que desea imprimir y arrástrelo hasta el acceso directo a Utilidad de impresión directa del escritorio.
El archivo PDF seleccionado se enviará a la impresora predeterminada.

NOTA: Si la impresora predeterminada no admite la Utilidad de impresión directa, se abrirá una ventana que le solicitará que seleccione la impresora adecuada. Seleccione la impresora adecuada de la sección Selección de impresora.

- 2 Personalice la configuración de la impresora de acuerdo con sus necesidades.
- 3 Haga clic en **Imprimir**.
El archivo PDF seleccionado se enviará a la impresora.

Uso del menú contextual

- 1 Haga clic con el botón secundario en el archivo PDF que desea imprimir y seleccione **Impresión directa**.
Se abre la ventana Utilidad de Impresión directa con el archivo PDF añadido.
- 2 Seleccione la impresora que utilizará.
- 3 Personalice la configuración de la impresora de acuerdo con sus necesidades. Consulte más abajo.
- 4 Haga clic en **Imprimir**.
El archivo PDF seleccionado se enviará a la impresora.

6

Cómo compartir la impresora localmente

Puede conectar la impresora directamente a una computadora de la red, que se denomina "equipo anfitrión".

El siguiente procedimiento es para Windows XP. Para otros sistemas operativos de Windows, consulte el Manual del usuario de Windows o la ayuda en línea.

NOTAS:

- Controle el sistema operativo compatible con su impresora. En el Manual del usuario de la impresora, consulte la sección Compatibilidad con sistemas operativos en Especificaciones de la impresora.
- Si necesita saber el nombre exacto de la impresora, puede consultar el CD-ROM suministrado.

Configuración del equipo anfitrión

- 1 Inicie Windows.
- 2 En el menú **Inicio**, seleccione **Impresoras y faxes**.
- 3 Haga doble clic en **el icono del controlador de impresión**.
- 4 En el menú **Impresora**, seleccione **Compartir**.
- 5 Marque la casilla **Compartir esta impresora**.
- 6 Complete el campo **Nombre compartido** y luego haga clic en **Aceptar**.

Configuración del equipo cliente

- 1 Haga clic con el botón derecho del mouse en **Inicio** de Windows y seleccione **Explorar**.
- 2 Abra la carpeta de red situada en la columna de la izquierda.
- 3 Haga clic en el nombre compartido.
- 4 Del menú **Inicio** seleccione **Impresoras y faxes**.
- 5 Haga doble clic en **el icono del controlador de impresión**.
- 6 En el menú **Impresora**, seleccione **Propiedades**.
- 7 En la ficha **Puertos**, seleccione **Agregar puerto**.
- 8 Seleccione **Puerto local** y haga clic en **Puerto nuevo**.
- 9 Complete el campo **Escriba un nombre de puerto** con el nombre compartido.
- 10 Haga clic en **Aceptar** y, a continuación, en **Cerrar**.
- 11 Haga clic en **Aplicar** y, a continuación, en **Aceptar**.

7

Uso del panel inteligente Smart Panel

Smart Panel es un programa que supervisa e informa del estado de la impresora y permite personalizar la configuración de la impresora. Smart Panel se instala automáticamente con el software de la impresora.

NOTAS:

- Para utilizar este programa necesita
 - Windows 98 o superior (Windows NT 4.0, sólo para impresoras que admiten la función de red). Consulte la compatibilidad con sistemas operativos en la sección Especificaciones de la impresora en el Manual del usuario.
 - Mac OS X 10.3 o superior
 - Linux. Consulte la compatibilidad con sistemas Linux en la sección Especificaciones de la impresora en el Manual del usuario.
 - Internet Explorer versión 5.0 o superior para animación Flash en ayuda HTML.
- Si necesita el nombre exacto de la impresora, consulte el CD-ROM suministrado.

Descripción de Smart Panel

Si se produce un error al imprimir, Smart Panel aparecerá automáticamente, indicándolo.

También puede ejecutar Smart Panel manualmente. Haga doble clic en el icono de Smart Panel en la barra de tareas de Windows (en Windows), o en el área de notificaciones (en Linux). También puede hacer clic en la barra de estado (en Mac OS X).

Haga doble clic en este icono en Windows.

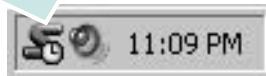

Haga clic en este icono en Mac OS X.



Haga doble clic en este icono en Linux.



Si es un usuario de Windows, en el menú **Iniciar**, seleccione **Programas** o **Todos los programas** → **Nombre del controlador de impresora** → **Smart Panel**.

NOTAS:

- Si ya ha instalado más de una impresora Samsung, primero seleccione el modelo de impresora que desee utilizar con Smart Panel. Haga clic con el botón derecho (en Windows o Linux) o haga clic (en Mac OS X) en el icono de Smart Panel y seleccione **nombre de la impresora**.
- La ventana de Smart Panel y el contenido que aparece en este Manual del usuario del software puede variar según la impresora en uso.

El programa Smart Panel muestra el estado actual de la impresora, el nivel de tóner restante en el cartucho(s) de tóner y otra información. También puede cambiar los ajustes.

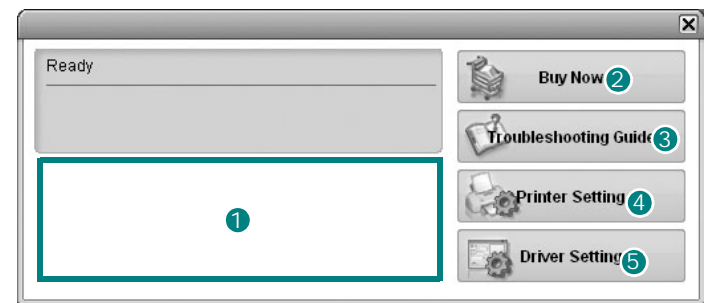

1 Nivel de tóner

Puede ver el nivel de tóner restante en el cartucho. La impresora y la cantidad de cartuchos de tóner que se muestran en el gráfico anterior pueden variar según la impresora en uso. Algunas impresoras no admiten esta función.

2 Comprar ahora

Puede solicitar cartuchos de tóner de repuesto en la web.

3 Guía de solución de problemas

Para solucionar problemas, consulte la ayuda.

4 Configuración de impresora

Puede configurar varias funciones de impresora en la ventana Utilidad de configuración de impresora. Algunas impresoras no admiten esta función.

NOTA: si la impresora está conectada a una red y usted es un usuario de Windows, aparece la ventana **SyncThru Web Service** en lugar de la ventana Utilidad de configuración de impresora. Mac OS X y Linux no admiten entornos de red.

5 Configuración del controlador (Sólo para Windows)

La ventana de propiedades de la impresora le permite acceder a todas las opciones de impresión que necesita para utilizar la impresora. Para más información, Consulte la sección "Configuración de la impresora" en la página 14.

Cómo abrir la Guía de solución de problemas

Con la Guía de solución de problemas, puede acceder a soluciones de problemas de error.

Haga clic con el botón derecho (en Windows o Linux) o haga clic (en Mac OS X) en el icono de Smart Panel y seleccione **Guía de solución de problemas**.

Cómo utilizar la Utilidad de configuración de impresora

Con la Utilidad de configuración de impresora, puede ajustar y corroborar la configuración de la impresora.

- 1 Haga clic con el botón derecho (en Windows o Linux) o haga clic (en Mac OS X) en el icono de Smart Panel y seleccione **Configuración de impresora**.
- 2 Modifique la configuración.
- 3 Para enviar los cambios a la impresora, haga clic en el botón **Apply (Aplicar)**.

NOTAS: Si la impresora está conectada a una red, aparece la ventana **SyncThru Web Service** en lugar de la ventana Utilidad de configuración de impresora.

Uso del archivo de ayuda en pantalla

Para obtener más información sobre la Utilidad de configuración de la impresora haga clic en .

Cambio de la configuración del programa Smart Panel

Haga clic con el botón derecho (en Windows o Linux) o haga clic (en Mac OS X) en el icono de Smart Panel y seleccione **Opciones**.

Seleccionar los ajustes deseados de la ventana **Opciones**.

8

Digitalización

Mediante el proceso de digitalización, el equipo permite convertir imágenes y texto en archivos digitales y guardarlos en su computadora. Luego podrá enviar estos archivos por fax o por correo electrónico, publicarlos en su página web o utilizarlos para crear proyectos que podrá imprimir con el software Samsung SmarThru o con el controlador WIA.

Este capítulo incluye:

- **Digitalización con Samsung SmarThru**
- **Proceso de digitalización con software compatible con TWAIN**
- **Digitalización con el controlador WIA**

NOTAS:

- *Controle el sistema operativo compatible con su impresora. En el Manual del usuario de la impresora, consulte la sección **Compatibilidad con sistemas operativos en Especificaciones de la impresora**.*
- *Puede verificar el nombre de la impresora en el CD-ROM suministrado.*
- *La resolución máxima que se puede obtener depende de diversos factores, como la velocidad de la computadora, el espacio disponible en el disco, la memoria, el tamaño de la imagen que se desea digitalizar y la configuración de la profundidad de bits. Por lo tanto, en función de la imagen que desee digitalizar y del sistema que posee, es posible que no pueda digitalizar en determinadas resoluciones, especialmente la resolución ppp optimizada.*

Digitalización con Samsung SmarThru

Samsung SmarThru es el software que se suministra con el equipo. Con SmarThru, la digitalización de documentos resulta sumamente sencilla.

NOTA: Puede utilizar SmarThru4 en Windows 98 o posterior.

Desinstalación de Samsung SmarThru

NOTA: Antes de comenzar con la desinstalación, asegúrese de que no haya ninguna aplicación abierta en la computadora.

- 1 En el menú **Inicio**, seleccione **Programas**.
- 2 Seleccione **SmarThru 4** y luego **Desinstalar SmarThru 4**.
- 3 Cuando la computadora le solicite confirmación, haga clic en **Aceptar**.
- 4 Haga clic en **Finalizar**.

Es posible que se le solicite reiniciar la computadora. En ese caso, deberá apagar la computadora y luego reiniciarla para que se guarden los cambios.

Uso de Samsung SmarThru

Siga los pasos que se indican a continuación para iniciar la digitalización de documentos mediante el software SmarThru:

- 1 Asegúrese de que tanto el equipo como la computadora estén encendidos y bien conectados entre sí.
- 2 Coloque una fotografía o una página sobre el cristal del escáner o en el ADF.
- 3 Una vez que instaló Samsung SmarThru, podrá ver el icono **SmarThru 4** en el escritorio. Haga doble clic en el icono **SmarThru 4**.

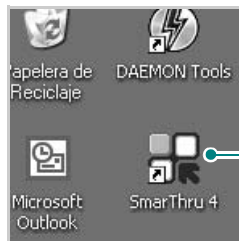

Haga doble clic en este icono.

Se abrirá la ventana SmarThru.

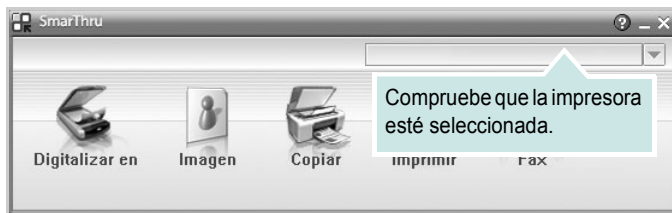

• Digitalizar en

Permite digitalizar una imagen y guardarla en una aplicación o carpeta, enviarla por correo electrónico o publicarla en un sitio web.

• Imagen

Permite editar una imagen guardada como un archivo de gráficos y enviarla a una aplicación o carpeta seleccionada, enviarla por correo electrónico o publicarla en un sitio web.

• Copiar

Permite producir copias de calidad profesional. Podrá realizar copias de una imagen en blanco y negro o en color (si el equipo admite este modo) y personalizar las configuraciones de copia.

• Imprimir

Permite imprimir las imágenes guardadas. Podrá imprimir imágenes en modo blanco y negro o color, si el equipo lo admite.

• Fax

Permite enviar por fax imágenes o archivos guardados en la computadora. Esta opción está disponible cuando el equipo admite la función de fax.

- 4 Haga clic en **Digitalizar en**. Aparecerá la barra de menú **Digitalizar en** en la ventana SmarThru 4.

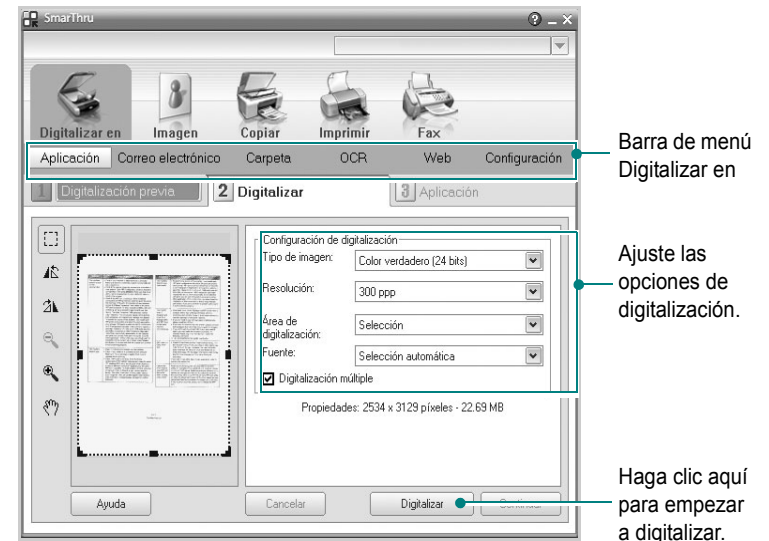

Digitalizar en permite utilizar los siguientes servicios:

• Aplicación

Digitalizar una imagen y colocarla en una aplicación de edición de imágenes, como Paint o Adobe Photoshop.

• Correo electrónico

Digitalizar una imagen y enviarla por correo electrónico. Permite digitalizar una imagen, realizar una vista preliminar y enviarla por correo electrónico.

NOTA: Para enviar una imagen por correo electrónico, deberá tener un programa cliente de correo (como Outlook Express), que se configura con la cuenta de correo electrónico.

• Carpeta

Digitalizar una imagen y guardarla en una carpeta. Permite digitalizar una imagen, realizar una vista preliminar y colocarla en la carpeta que elija.

• OCR

Digitalizar una imagen y efectuar un reconocimiento de texto. Permite digitalizar una imagen, realizar una vista preliminar y enviarla al programa OCR para reconocimiento de texto.

Opción de digitalización recomendada para OCR:

- Resolución: 200 ó 300 ppp
- Tipo de imagen: Escala de grises o Blanco y negro

• Web

Digitalizar una imagen, realizar una vista preliminar y publicarla en un sitio web con el formato de archivo especificado para la imagen que desea publicar.

- **Configuración**

Personalizar la configuración de las funciones básicas de **Digitalizar en**. Permite personalizar la configuración de las funciones **Aplicación**, **Correo electrónico**, **OCR** y **Web**.

- 5 Haga clic en el icono del servicio que desee utilizar.
- 6 Se abrirá SmarThru 4 para el servicio seleccionado. Ajuste las opciones de digitalización.
- 7 Para empezar a digitalizar, haga clic en **Digitalizar**.

NOTA: Si desea cancelar el trabajo de digitalización, haga clic en **Cancelar**.

Uso del archivo de ayuda en pantalla

Para obtener más información sobre SmarThru, haga clic en  en el ángulo superior derecho de la ventana. La ventana de ayuda de SmarThru se abrirá y podrá ver la ayuda en pantalla, proporcionada por el programa SmarThru.

Proceso de digitalización con software compatible con TWAIN

Si desea digitalizar documentos con otro software, deberá utilizar un software compatible con TWAIN, como Adobe PhotoDeluxe o Adobe Photoshop. La primera vez que realice una digitalización con el equipo, tendrá que seleccionarlo como fuente TWAIN en la aplicación utilizada.

El proceso de digitalización básico consta de los siguientes pasos:

- 1 Asegúrese de que tanto el equipo como la computadora estén encendidos y bien conectados entre sí.
- 2 Cargue los documentos en el ADF con la cara de impresión hacia arriba.
O bien:
Coloque un solo documento sobre el cristal del escáner con la cara de impresión hacia abajo.
- 3 Abra una aplicación, como PhotoDeluxe o Photoshop.
- 4 Abra la ventana TWAIN y configure las opciones de digitalización.
- 5 Digitalice y guarde la imagen digitalizada.

NOTA: Si desea capturar imágenes, deberá seguir las instrucciones que se indican en el programa. Consulte el Manual del usuario de la aplicación.

Digitalización con el controlador WIA

El equipo también es compatible con el controlador Windows Image Acquisition (WIA) para la digitalización de imágenes. WIA es uno de los componentes estándar proporcionados por Microsoft® Windows® XP y funciona con cámaras y escáneres digitales. A diferencia del controlador TWAIN, el controlador WIA permite digitalizar una imagen y trabajar con ella fácilmente, sin utilizar software adicional.

NOTA: El controlador WIA sólo funciona en sistemas operativos Windows XP con puertos USB.

- 1 Cargue los documentos en el ADF con la cara de impresión hacia arriba.
O bien:
Coloque un solo documento sobre el cristal del escáner con la cara de impresión hacia abajo.
- 2 En el menú **Inicio** en la ventana del escritorio, seleccione **Configuración**, **Panel de control** y luego **Escáneres y cámaras**.
- 3 Haga doble clic en el icono del **controlador de la impresora**. Se ejecutará el Asistente para escáneres y cámaras.
- 4 Seleccione las preferencias de digitalización y haga clic en **Vista previa** para ver cómo esas preferencias afectan la imagen.
- 5 Haga clic en **Siguiente**.
- 6 Introduzca un nombre para la imagen y seleccione el formato de archivo y el destino donde desea guardar la imagen.
- 7 Siga las instrucciones en la pantalla para editar la imagen una vez copiada en el equipo.

NOTA: Si desea cancelar el trabajo de exploración, pulse el botón **Cancelar** del Asistente para escáner y cámara.

9 Uso de la impresora en Linux

Puede utilizar la impresora en un entorno Linux.

Este capítulo incluye:

- **Introducción**
- **Instalación de Unified Linux Driver**
- **Uso de Unified Driver Configurator**
- **Configuración de las propiedades de la impresora**
- **Impresión de un documento**
- **Digitalización de documentos (sólo para dispositivos multifunción)**

Introducción

El CD-ROM provisto incluye el paquete Unified Linux Driver de Samsung para utilizar la impresora con un equipo Linux.

El paquete Unified Linux Driver de Samsung incluye los controladores de la impresora y del escáner, y permite imprimir documentos y digitalizar imágenes. El paquete también ofrece aplicaciones eficaces para configurar la impresora y procesar los documentos digitalizados.

Una vez instalado el controlador en el sistema Linux, el paquete del controlador permite monitorizar, de forma simultánea, una serie de dispositivos de impresora por medio de puertos paralelos ECP y USB veloces. Es posible editar los documentos adquiridos, imprimirlos en la misma impresora local o en impresoras de red, enviarlos por correo electrónico, cargarlos en un sitio FTP o transferirlos a un sistema OCR externo.

El paquete Unified Linux Driver incluye un programa de instalación flexible e inteligente. No es necesario buscar componentes adicionales que podrían resultar necesarios para el software Unified Linux Driver: todos los paquetes requeridos se incorporan al sistema y se instalan automáticamente. Esto es posible en una amplia gama de los clones Linux más conocidos.

Instalación de Unified Linux Driver

Instalación de Unified Linux Driver

- 1 Asegúrese de conectar la impresora al equipo. Encienda el equipo y la impresora.
- 2 Cuando aparezca la ventana Administrator Login, escriba "root" en el campo de inicio e introduzca la contraseña del sistema.

NOTA: Para instalar el software de la impresora, debe acceder al sistema como superusuario (root). Si no tiene estos privilegios, consulte al administrador del sistema.

- 3 Inserte el CD-ROM del software de la impresora. El CD-ROM se ejecutará automáticamente. Si el CD-ROM no se ejecuta automáticamente, haga clic en el icono  situado en la parte inferior del escritorio. Cuando aparezca la pantalla Terminal, escriba:

Si el CD-ROM es un disco maestro secundario y la ubicación que se montará es /mnt/cdrom,

```
[root@localhost root]#mount -t iso9660 /dev/hdc /mnt/cdrom
```

```
[root@localhost root]#cd /mnt/cdrom/Linux
```

```
[root@localhost root]#./install.sh
```

NOTA: El programa de instalación se ejecuta automáticamente si se instaló y configuró un paquete de software autoejecutable.

- 4 Cuando aparezca la pantalla de bienvenida, haga clic en **Next**.



- 5 Una vez completada la instalación, haga clic en **Finish**.

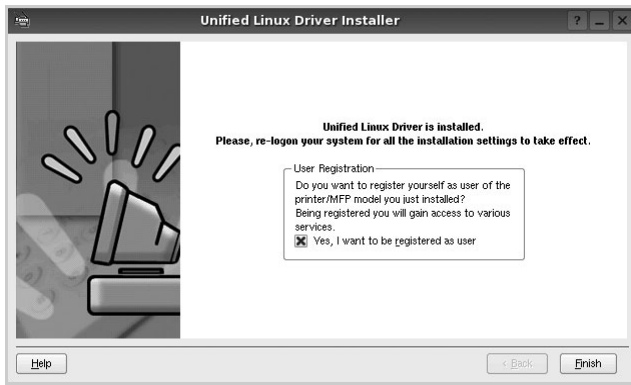

El programa de instalación agregará el icono Unified Driver Configurator al escritorio y el grupo Samsung Unified Driver al menú del sistema para mayor comodidad. Si tiene alguna dificultad, consulte la ayuda de la pantalla que está disponible a través del menú del sistema o desde la ventana de la aplicación del paquete del controlador, tal como **Unified Driver Configurator** o **Image Manager**.

Desinstalación de Unified Linux Driver

- 1 Cuando aparezca la ventana Administrator Login, escriba "root" en el campo de inicio e introduzca la contraseña del sistema.

NOTA: Para instalar el software de la impresora, debe acceder al sistema como superusuario (root). Si no tiene estos privilegios, consulte al administrador del sistema.

- 2 Inserte el CD-ROM del software de la impresora. El CD-ROM se ejecutará automáticamente.

Si no se ejecuta automáticamente, haga clic en el icono , situado en la parte inferior del escritorio. Cuando aparezca la pantalla Terminal, escriba:

Si el CD-ROM es un disco maestro secundario y la ubicación que se montará es /mnt/cdrom,

```
[root@localhost root]#mount -t iso9660 /dev/hdc /mnt/cdrom
```

```
[root@localhost root]#cd /mnt/cdrom/Linux
```

```
[root@localhost root]#./uninstall.sh
```

NOTA: El programa de instalación se ejecuta automáticamente si se instaló y configuró un paquete de software autoejecutable.

- 3 Haga clic en **Uninstall**.
4 Haga clic en **Next**.

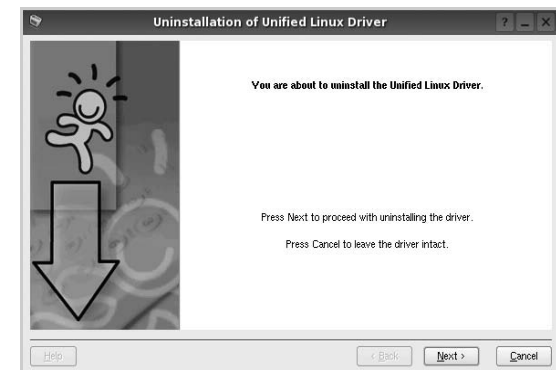

- 5 Haga clic en **Finish**.

Uso de Unified Driver Configurator

Unified Linux Driver Configurator es una herramienta diseñada principalmente para configurar la impresora o los dispositivos multifunción. Dado que los dispositivos multifunción combinan la impresora y el escáner, Unified Linux Driver Configurator ofrece opciones agrupadas lógicamente para las funciones de impresión y digitalización. También hay una opción especial de puerto multifunción, responsable de la regulación de acceso a un escáner y a una impresora multifunción por medio de un único canal E/S.

Una vez instalado Unified Linux driver (consulte la página A.3), se creará automáticamente el icono Unified Linux Driver Configurator en el escritorio.

Inicio de Unified Driver Configurator

- 1 Haga doble clic en el icono **Unified Driver Configurator** del escritorio.
También puede hacer clic en el icono del menú de inicio y seleccionar **Samsung Unified Driver** y luego **Unified Driver Configurator**.
- 2 Pulse los botones del panel Modules para avanzar a la ventana de configuración correspondiente.

Botón Printers Configuration

Botón Scanners Configuration
(sólo para dispositivos multifunción)

Botón Ports Configuration

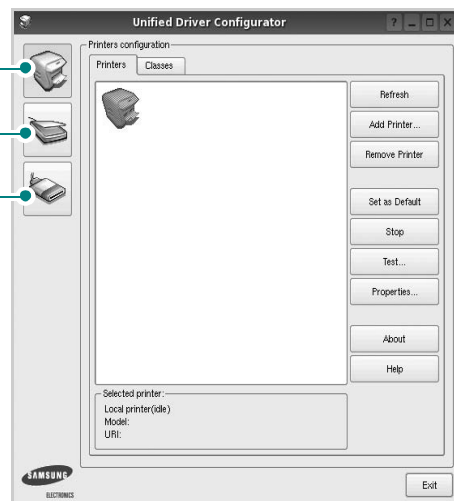

- 3 Puede utilizar la ayuda de la pantalla si hace clic en **Help**. Después de cambiar la configuración, haga clic en **Exit** para cerrar Unified Driver Configurator.

Printers Configuration

La ventana de configuración de impresoras tiene dos fichas: **Printers** y **Classes**.

Ficha Printers

Es posible visualizar la configuración de impresión del sistema actual haciendo clic en el botón del icono de la impresora que se encuentra a la izquierda de la ventana Unified Driver Configurator.

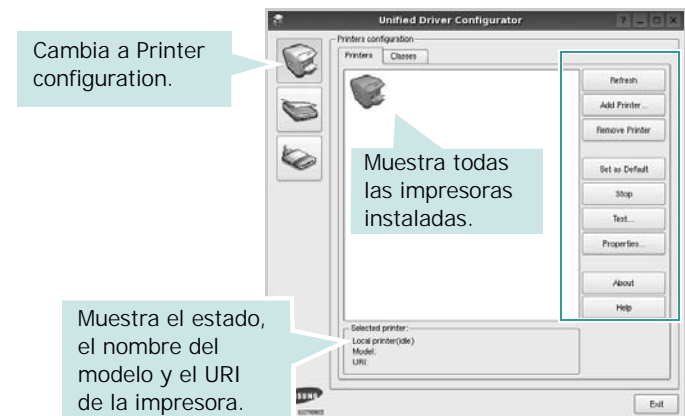

Puede utilizar los siguientes botones de control de impresión:

- **Refresh**: renueva la lista de impresoras disponibles.
- **Add Printer**: permite agregar una nueva impresora.
- **Remove Printer**: elimina la impresora seleccionada.
- **Set as Default**: permite configurar la impresora actual como impresora predeterminada.
- **Stop/Start**: detiene/inicia la impresora.
- **Test**: permite imprimir una página de prueba para verificar que el equipo funciona correctamente.
- **Properties**: permite visualizar y cambiar las propiedades de la impresora. Para obtener más información, consulte la página 36.

Ficha Classes

La ficha Classes muestra la lista de clases de impresoras disponibles.



- **Refresh:** renueva la lista de clases de impresoras.
- **Add Class...:** permite agregar una nueva clase de impresoras.
- **Remove Class:** elimina la clase de impresoras seleccionada.

Scanners Configuration (sólo para dispositivos multifunción)

En esta ventana, podrá monitorizar la actividad de los dispositivos de digitalización, visualizar la lista de dispositivos multifunción instalados de Samsung, cambiar las propiedades de los dispositivos y digitalizar imágenes.

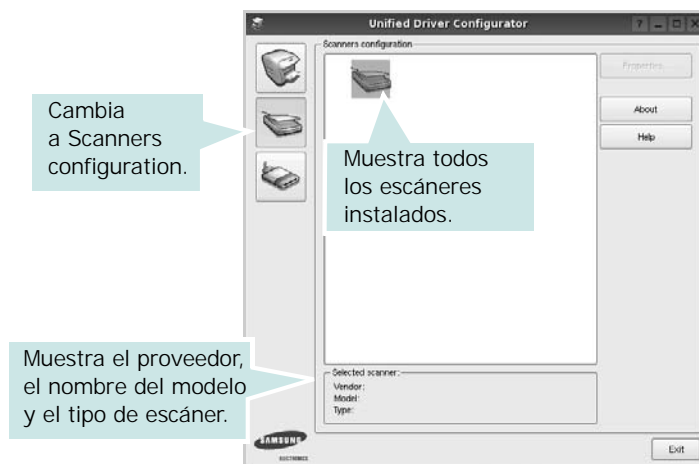

- **Properties...:** permite cambiar las propiedades de digitalización y digitalizar un documento. Consulte la página 37.
- **Drivers...:** permite monitorizar la actividad de los controladores de digitalización.

Ports Configuration

En esta ventana, podrá visualizar la lista de puertos disponibles, verificar el estado de los puertos y liberar un puerto ocupado una vez finalizado el trabajo.

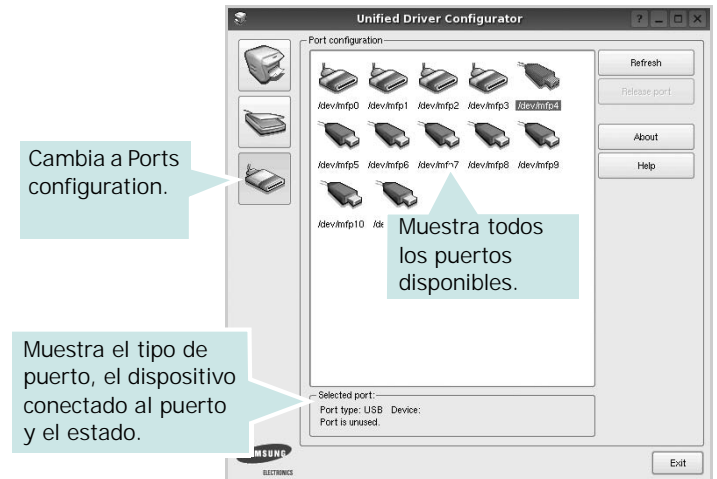

- **Refresh:** renueva la lista de puertos disponibles.
- **Release port:** libera el puerto seleccionado.

Compartir puertos entre impresoras y escáneres (sólo para dispositivos multifunción)

La impresora puede estar conectada a un equipo host por medio del puerto paralelo o del puerto USB. Debido a que el dispositivo multifunción contiene más de un dispositivo (impresora y escáner), es necesario organizar el acceso adecuado de las aplicaciones "consumidoras" a estos dispositivos por medio del único puerto E/S.

El paquete Unified Linux Driver de Samsung brinda un mecanismo adecuado de puerto compartido utilizado por controladores de impresoras y dispositivos de digitalización de Samsung. Los controladores acceden a los dispositivos por medio de los denominados puertos multifunción. Es posible visualizar el estado de un puerto multifunción en Ports Configuration.

Los puertos compartidos evitan el acceso a un bloque funcional del dispositivo multifunción mientras otro bloque está en uso.

Recomendamos instalar los nuevos dispositivos multifunción en el sistema con la ayuda de Unified Driver Configurator.

En ese caso, se le solicitará que elija un puerto E/S para el nuevo dispositivo. Esta elección brindará la configuración más adecuada para la funcionalidad de la impresora multifunción.

En los escáneres multifunción, los controladores del escáner seleccionan automáticamente los puertos E/S y, por lo tanto, se aplica la configuración adecuada de forma predeterminada.

Configuración de las propiedades de la impresora

En la ventana de propiedades provista por Printers configuration, podrá cambiar las diversas propiedades de la impresora.

- 1 Inicie Unified Driver Configurator.

Si es necesario, vaya a Printers configuration.

- 2 Seleccione la impresora de la lista de impresoras disponibles y haga clic en **Properties**.
- 3 Se abrirá la ventana Printer Properties.

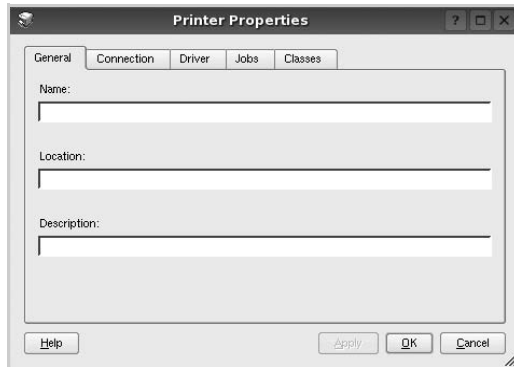

En la parte superior de la ventana aparecen cinco fichas:

- **General:** permite cambiar la ubicación y el nombre de la impresora. El nombre que se introdujo en esta ficha aparece en la lista de impresoras de Printers configuration.
- **Connection:** permite ver o seleccionar otro puerto. Si cambia el puerto de la impresora de USB a paralelo, o viceversa, mientras está en uso, deberá volver a configurar el puerto de la impresora en esta ficha.
- **Driver:** permite ver o seleccionar otro controlador de la impresora. Si hace clic en **Options**, podrá configurar las opciones predeterminadas de los dispositivos.
- **Jobs:** muestra la lista de trabajos de impresión. Haga clic en **Cancel job** para cancelar el trabajo seleccionado y seleccione la casilla de verificación **Show completed jobs** para ver los trabajos previos en la lista de trabajos.
- **Classes:** muestra la clase en la que se encuentra la impresora. Haga clic en **Add to Class** para agregar la impresora a una clase específica o haga clic en **Remove from Class** para eliminar la impresora de la clase seleccionada.

- 4 Haga clic en **OK** para aplicar los cambios y cierre la ventana Printer Properties.

Impresión de un documento

Impresión desde las aplicaciones

Existen muchas aplicaciones Linux desde las cuales se puede imprimir con Common UNIX Printing System (CUPS). Podrá imprimir desde cualquiera de estas aplicaciones.

- 1 En la aplicación que esté utilizando, seleccione **Print** en el menú **File**.
- 2 Seleccione **Print** directamente con **lpr**.
- 3 En la ventana LPR GUI, seleccione el nombre del modelo de la impresora de la lista de impresoras y haga clic en **Properties**.

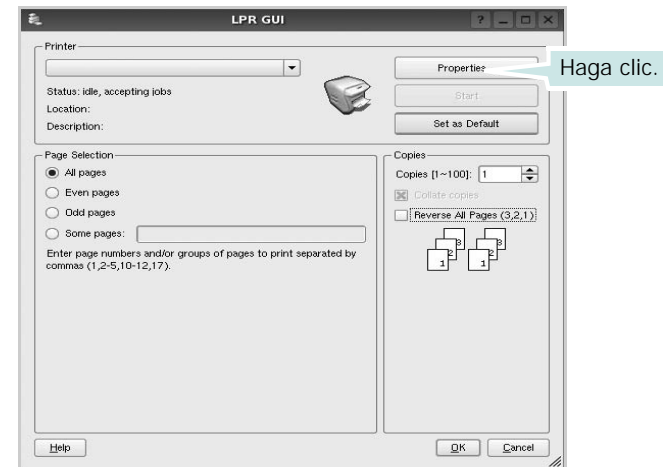

- 4 Cambie las propiedades de la impresora y de los trabajos de impresión.

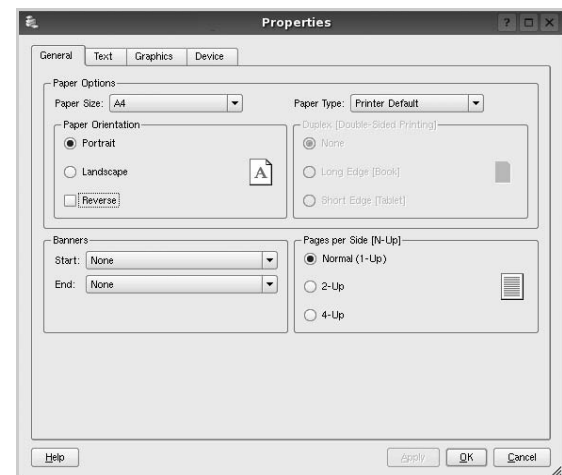

En la parte superior de la ventana aparecen cuatro fichas:

- **General:** permite modificar el tamaño y el tipo de papel, y la orientación de los documentos. Además, permite imprimir documentos a doble cara, agregar portadas y contraportadas, y cambiar la cantidad de páginas por hoja.
- **Text:** permite especificar los márgenes de la página y configurar las opciones del texto, tales como el espaciado o las columnas.
- **Graphics:** permite configurar las opciones de imagen que se utilizan cuando se imprimen imágenes/archivos, tales como las opciones de color, el tamaño de la imagen o la posición de la imagen.
- **Device:** permite configurar la resolución de impresión, la fuente y el destino del papel.

- 5 Haga clic en **OK** para aplicar los cambios y cerrar la ventana Properties.
- 6 Haga clic en **OK** en la ventana LPR GUI para comenzar la impresión.
- 7 Aparecerá la ventana Printing, que permitirá monitorizar el estado del trabajo de impresión.

Para cancelar el trabajo actual, haga clic en **Cancel**.

Impresión de archivos

Podrá imprimir diferentes tipos de archivos en el dispositivo de impresión de Samsung con el controlador CUPS estándar, directamente desde la interfaz de la línea de comandos. Esto es posible gracias a la utilidad CUPS lpr. Pero el paquete del controlador reemplazará la herramienta lpr estándar por un programa LPR de Samsung mucho más fácil de usar.

Para imprimir cualquier archivo de documento:

- 1 Escriba `lpr <nombre_de_archivo>` en la línea de comandos shell de Linux y pulse **Intro**. Aparecerá la ventana LPR GUI.

Cuando escriba únicamente `lpr` y pulse **Intro**, aparecerá primero la ventana Select file(s) to print. Simplemente seleccione los archivos que desee imprimir y haga clic en **Open**.

- 2 En la ventana LPR GUI, seleccione la impresora de la lista y cambie las propiedades de la impresora y de los trabajos de impresión.

Para obtener más información sobre la ventana de propiedades, consulte la página 36.

- 3 Haga clic en **OK** para iniciar la impresión.

Digitalización de documentos (sólo para dispositivos multifunción)

Puede digitalizar documentos desde la ventana Unified Driver Configurator.

- 1 Haga clic en el icono Unified Driver Configurator del escritorio.
- 2 Haga clic en el botón  para ir a Scanners Configuration.
- 3 Seleccione el escáner de la lista.



Cuando tiene un solo dispositivo multifunción conectado al equipo y encendido, el escáner aparece en la lista y se selecciona automáticamente.

Si tiene dos o más escáneres conectados al equipo, puede seleccionar cualquiera de ellos para que funcionen en cualquier momento. Por ejemplo, mientras la adquisición de una imagen está en progreso en el primer escáner, puede seleccionar el segundo escáner, configurar las opciones del dispositivo y comenzar la adquisición de otra imagen simultáneamente.

NOTA: El nombre del escáner que aparece en Scanners configuration puede ser diferente al nombre del dispositivo.

- 4 Haga clic en **Properties**.
- 5 Cargue el documento que desea digitalizar con la cara de impresión hacia arriba en el ADF (alimentador automático de documentos) o hacia abajo en el cristal del escáner.
- 6 Haga clic en **Preview** en la ventana Scanner Properties.

El documento se digitalizará y aparecerá la vista preliminar de la imagen en el panel Preview.

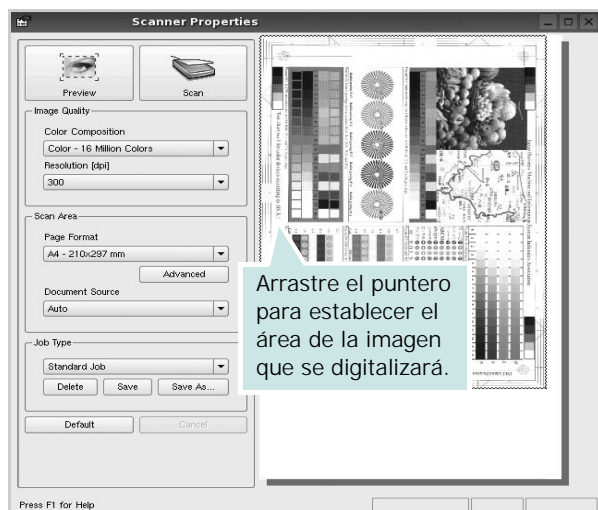

- 7 Cambie las opciones de digitalización en las secciones Image Quality y Scan Area.

- **Image Quality:** permite seleccionar la composición de color y la resolución de digitalización de la imagen.
- **Scan Area:** permite seleccionar el tamaño de la página. El botón **Advanced** permite configurar el tamaño de la página de forma manual.

Si desea utilizar una de las opciones de digitalización predeterminadas, selecciónela de la lista desplegable Job Type. Para obtener más información sobre la configuración predeterminada de Job Type, consulte la página 38.

Podrá restablecer la configuración predeterminada para las opciones de digitalización haciendo clic en **Default**.

- 8 Cuando haya terminado, pulse **Scan** para iniciar la digitalización.

La barra de estado aparecerá en el extremo inferior izquierdo de la ventana y mostrará el progreso de la digitalización. Para cancelar la digitalización, pulse **Cancel**.

- 9 La imagen digitalizada aparecerá en la nueva ficha Image Manager.



Si desea editar la imagen digitalizada, utilice la barra de herramientas. Para obtener más información sobre la edición de imágenes, consulte la página 38.

- 10 Cuando haya terminado, haga clic en **Save** en la barra de herramientas.
- 11 Seleccione el directorio de archivos donde desea guardar la imagen e introduzca un nombre para el archivo.
- 12 Haga clic en **Save**.

Agregar configuraciones de tipos de trabajos

Podrá guardar la configuración de las opciones de digitalización para utilizarlas en digitalizaciones posteriores.

Para guardar una nueva configuración de tipo de trabajo:

- 1 Cambie las opciones en la ventana Scanner Properties.
- 2 Haga clic en **Save As**.
- 3 Introduzca un nombre para la configuración.
- 4 Haga clic en **OK**.

La configuración se agregará a la lista desplegable Saved Settings.

Para guardar una configuración de tipo de trabajo para el próximo trabajo de digitalización:

- 1 Seleccione la configuración que desea utilizar de la lista desplegable Job Type.
- 2 Haga clic en **Save**.

La próxima vez que abra la ventana Scanner Properties, se seleccionará automáticamente la configuración guardada para el trabajo de digitalización.

Para borrar una configuración de tipo de trabajo:

- 1 Seleccione la configuración que desea borrar de la lista desplegable Job Type.
- 2 Haga clic en **Delete**.







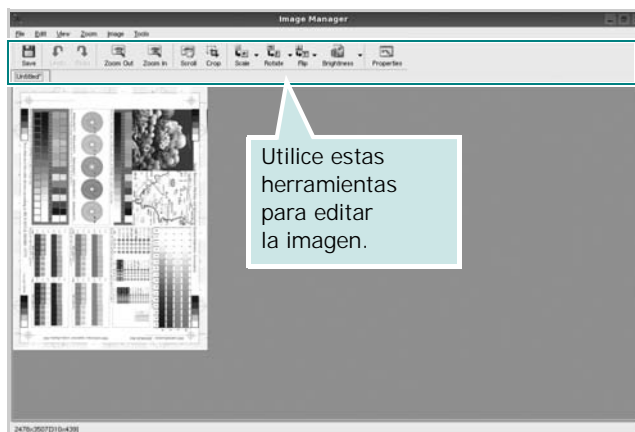





Se eliminará la configuración de la lista.

Uso de Image Manager

La aplicación Image Manager brinda herramientas y comandos de menú para editar la imagen digitalizada.



Puede utilizar las siguientes herramientas para editar la imagen:

Herramientas	Función
 Save	Guarda la imagen.
 Undo	Cancela la última acción.
 Redo	Restablece la acción que se canceló.
 Scroll	Permite desplazarse por la imagen.
 Crop	Corta el área seleccionada de la imagen.
 Zoom Out	Aleja la imagen.
 Zoom In	Acerca la imagen.
 Scale	Permite poner en escala el tamaño de la imagen. Puede introducir el tamaño manualmente o determinar la proporción para realizar una escala parcial, vertical u horizontal.
 Rotate	Permite rotar la imagen. Puede seleccionar la cantidad de grados de la lista desplegable.
 Flip	Permite dar vuelta la imagen de forma vertical u horizontal.
 Effect	Permite ajustar el brillo o el contraste de la imagen, o invertir la imagen.
 Properties	Muestra las propiedades de la imagen.

Para obtener más información sobre la aplicación Image Manager, consulte la ayuda de la pantalla.

1 0

Uso de la impresora con una computadora Macintosh

El equipo admite el sistema Macintosh con una interfaz USB integrada o una tarjeta de interfaz de red 10/100 Base-TX opcional. Cuando imprime un archivo desde una computadora Macintosh, puede utilizar el controlador PostScript si instala el archivo PPD.

NOTA: *Algunas impresoras no admiten la interfaz de red. Para verificar si la impresora admite la interfaz de red, consulte la sección Especificaciones de la impresora en el Manual del usuario de la impresora.*

Este capítulo incluye:

- **Instalación del software para Macintosh**
- **Instalación de la impresora**
- **Impresión**
- **Digitalización**

Instalación del software para Macintosh

El CD-ROM del controlador PostScript que se proporciona con el equipo incluye el archivo PPD para utilizar el controlador PS, además del controlador de Apple LaserWriter para imprimir en una computadora Macintosh.

También le proporciona el controlador Twain para escanear con un ordenador Macintosh.

- 1** Conecte el equipo a la computadora con el cable USB o el cable Ethernet.
- 2** Encienda la computadora y el equipo.
- 3** Introduzca el CD-ROM del controlador PostScript que se proporciona con el equipo en la unidad de CD-ROM.
- 4** Haga doble clic en **Samsung_MFP** en el escritorio de Macintosh.
- 5** Haga doble clic en la carpeta **MAC_Installer**.
- 6** Haga doble clic en el icono **Samsung_MFP Installer OSX**.
- 7** Haga clic en **Continuar**.
- 8** Haga clic en **Instalar**.
- 9** Una vez completada la instalación, haga clic en **Salir**.

Instale el controlador del escáner

- 1 Asegúrese de conectar la impresora al ordenador. Encienda el ordenador y la impresora.
- 2 Inserte el CD-ROM que se entrega con la impresora en la unidad de CD-ROM.
- 3 Haga doble clic en el **icono del CD-ROM que aparece** en el escritorio del ordenador Macintosh.
- 4 Haga doble clic en la carpeta **MAC_Installer**.
- 5 Haga doble clic en la carpeta **Twain**.
- 6 Haga doble clic en el icono **Samsung ScanThru Installer**.
- 7 Introduzca la contraseña y haga clic en **OK**.
- 8 Haga clic en **Continue**.
- 9 Haga clic en **Install**.
- 10 Una vez completada la instalación, haga clic en **Quit**.

Desinstalación del controlador del escáner

- 1 Inserte el CD-ROM que se entrega con la impresora en la unidad de CD-ROM.
- 2 Haga doble clic en el **icono del CD-ROM que aparece** en el escritorio del ordenador Macintosh.
- 3 Haga doble clic en la carpeta **MAC_Installer**.
- 4 Haga doble clic en la carpeta **Twain**.
- 5 Haga doble clic en el icono **Samsung ScanThru Installer**.
- 6 Introduzca la contraseña y haga clic en **OK**.
- 7 Haga clic en **Continue**.
- 8 Seleccione **Uninstall** desde la opción Tipo de instalación y, a continuación, haga clic en **Uninstall**.
- 9 Cuando la desinstalación haya terminado, haga clic en **Quit**.

Instalación de la impresora

La configuración de la impresora varía en función del cable que se utiliza para conectar la impresora a la computadora (el cable de red o el cable USB).

Para una computadora Macintosh conectada a una red

NOTA: *Algunas impresoras no admiten la interfaz de red. Antes de conectar la impresora, verifique si admite la interfaz de red. Para ello, consulte la sección Especificaciones de la impresora en el Manual del usuario de la impresora.*

Mac OS 8.6 ~ 9.2

- 1 Siga las instrucciones descritas en "Instalación del software para Macintosh" on page 40 para instalar el archivo PPD en el equipo.
- 2 En el menú **Apple**, seleccione **Selector**.
- 3 Haga clic en **LaserWriter 8** (el controlador PostScript que se proporciona con la computadora Macintosh).
El nombre del equipo aparecerá en la lista.
- 4 Seleccione **SEC000xxxxxxxxxx** del cuadro de impresión (donde xxxxxxxxx varía en función de cada equipo) y haga clic en **Seleccionar**.
Si la configuración automática no funciona correctamente, haga clic en **Seleccionar PPD**, seleccione **el nombre de la impresora** y luego haga clic en **OK**.
- 5 Cuando se haya completado la configuración, se creará el icono del equipo como una impresora de escritorio.
- 6 Cierre el **Selector**.
- 7 Cuando aparezca una ventana indicando que ha cambiado el equipo actual, haga clic en **OK**.

Mac OS 10,1 o superior

- 1 Siga las instrucciones descritas en “Instalación del software para Macintosh” on page 40 para instalar el archivo PPD en el equipo.
- 2 Abra **Centro de impresión** o **Utilidad de configuración de impresora** en la carpeta Utilidades.
- 3 Haga clic en **Añadir** en la lista de impresoras.
- 4 Seleccione la ficha **AppleTalk**.
El nombre del equipo aparecerá en la lista. Seleccione **SEC000xxxxxxxxx** del cuadro de impresión, donde **xxxxxxxxx** varía en función del equipo.
- 5 Haga clic en **Añadir**.
- 6 Si la selección automática no funciona correctamente, seleccione **Samsung** en **Modelo de impresora** y **el nombre de la impresora** en **Nombre del modelo**.
El equipo aparecerá en la lista y quedará definido como la impresora predeterminada.

Para un ordenador Macintosh conectado mediante USB

Mac OS 10,1 o superior

- 1 Siga las instrucciones descritas en “Instalación del software para Macintosh” on page 40 para instalar el archivo PPD en el equipo.
- 2 Abra **Centro de impresión** o **Utilidad de configuración de impresora** de la carpeta Utilidades.
- 3 Haga clic en **Añadir** en la lista de impresoras.
- 4 Seleccione la pestaña **USB**.
- 5 Seleccione **el nombre de la impresora** y haga clic en **Añadir**.
- 6 Si la selección automática no funciona correctamente, seleccione **Samsung** en **Modelo de impresora** y **el nombre de la impresora** en **Nombre del modelo**.
El equipo aparecerá en la lista y quedará definido como impresora predeterminada.

Impresión

NOTA:

- La ventana de propiedades de impresión de Macintosh que aparece en este Manual del usuario puede variar según la impresora que se utilice. Sin embargo, la composición de la ventana de propiedades de la impresora es similar.
- *Puede verificar el nombre de la impresora en el CD-ROM suministrado.*

Impresión de un documento

Al imprimir con una computadora Macintosh, es necesario comprobar la configuración del software de impresión de cada aplicación que utilice. Siga estos pasos para imprimir desde una computadora Macintosh.

- 1 Abra una aplicación Macintosh y seleccione el archivo que desea imprimir.
- 2 Abra el menú **Archivo** y haga clic en **Ajustar página** (**Configurar documento** en algunas aplicaciones).
- 3 Elija el tamaño, la orientación, la escala y otras opciones, y haga clic en **OK**.

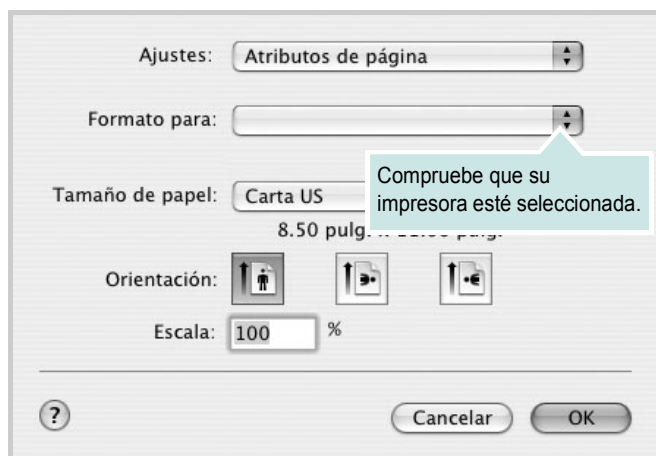

▲ Mac OS 10.3

- 4 Abra el menú **Archivo** y haga clic en **Imprimir**.
- 5 Elija la cantidad de copias que desea e indique las páginas que desea imprimir.
- 6 Haga clic en **Imprimir** cuando haya terminado de configurar las opciones.

Cambio de las configuraciones de la impresora

Es posible utilizar funciones de impresión avanzadas con la impresora. En la aplicación Macintosh, seleccione **Imprimir** en el menú **Archivo**. El nombre de la impresora que aparece en la ventana de propiedades puede variar según la impresora que utilice. La composición de la ventana de propiedades de la impresora es similar, salvo por el nombre.

Ficha Disposición

La ficha **Disposición** contiene opciones para determinar cómo quedará el documento impreso en la página. Puede imprimir varias páginas en una sola hoja.

Seleccione **Disposición** de la lista desplegable **Preajustes** para acceder a las opciones que se muestran a continuación. Para obtener más información, consulte la sección "Impresión de varias páginas en una sola hoja" en la siguiente columna.



▲ Mac OS 10.3

Ficha Características

La ficha **Características de la impresora** contiene opciones para seleccionar el tipo de papel y ajustar la calidad de impresión.

Seleccione **Características de la impresora** de la lista desplegable **Preajustes** para acceder a las opciones que se muestran a continuación:

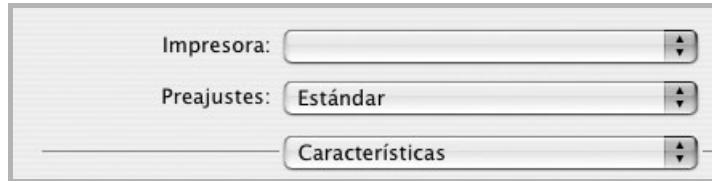

▲ Mac OS 10.3

Modo imagen

El modo imagen permite al usuario mejorar las impresiones. Las opciones disponibles son Normal y Mejora de texto.

Ajustar a página

Esta función de impresión permite ampliar o reducir el trabajo de impresión al tamaño del papel seleccionado, independientemente del tamaño del documento digital. Esto puede resultar de gran utilidad si se desea revisar determinados detalles de un documento de pequeño tamaño.

Tipo de papel

Configure **Type** de modo que se corresponda con el papel cargado en la bandeja desde la que desea imprimir. De este modo, conseguirá la mejor calidad de impresión. Si introduce un material de impresión distinto, seleccione el tipo de papel que corresponda.

Resolución (Calidad)

Las opciones de Resolución que puede elegir varían según el modelo de la impresora. Puede seleccionar la resolución de impresión. Cuanto mayor sea la resolución, más nítidos serán los caracteres y los gráficos de la copia impresa. Si selecciona una resolución alta, es posible que la impresora tarde más tiempo en imprimir un documento.

Impresión de varias páginas en una sola hoja

Puede imprimir más de una página en una sola hoja. Esta función proporciona un modo económico de imprimir borradores.

- 1 En la aplicación Macintosh, seleccione **Imprimir** en el menú **Archivo**.
- 2 Seleccione **Disposición**.

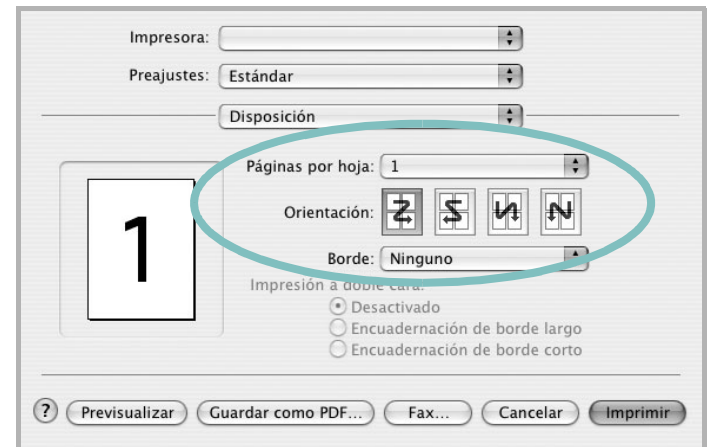

▲ Mac OS 10.3

- 3 Seleccione la cantidad de páginas que desea imprimir en una sola hoja de la lista desplegable **Páginas por hoja**.
- 4 Seleccione el orden de las páginas en la opción **Orientación**.
Para imprimir un borde alrededor de cada página, seleccione la opción deseada de la lista desplegable **Borde**.
- 5 Haga clic en **Imprimir**. La impresora imprimirá la cantidad de páginas seleccionada en cada hoja.

Impresión dúplex

Puede imprimir las dos caras del papel. Antes de imprimir a doble cara, elija el margen de encuadernación del documento final. Las opciones de encuadernación son:

Encuadernación de borde largo: Es el diseño convencional que se utiliza en la encuadernación de documentos impresos.

Encuadernación de borde corto: Es el tipo de diseño que se utiliza en la impresión de calendarios.

- 1 Desde la aplicación Macintosh que esté utilizando, seleccione **Imprimir** en el menú **Archivo**.
- 2 Seleccione la **Disposición**.

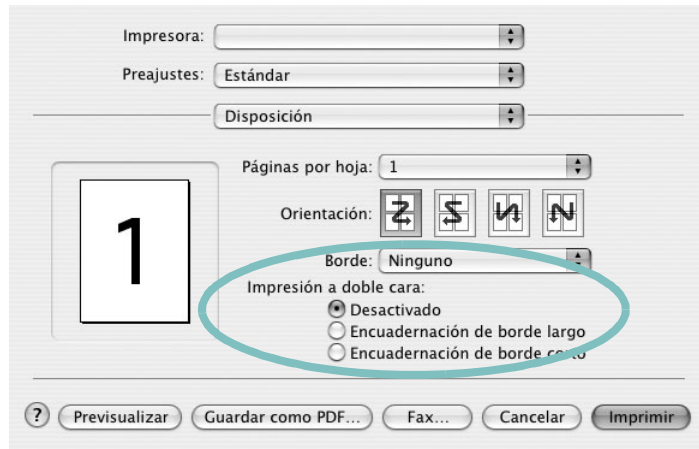

▲ Mac OS 10.3

- 3 Elija una orientación de encuadernación en la opción **Impresión a doble cara**.
- 4 Haga clic en **Imprimir** y la impresora imprimirá en ambas caras del papel.

PRECAUCIÓN: Si ha seleccionado la impresión a doble cara e intenta imprimir diversas copias de un documento, es posible que la impresora no imprima el documento de la forma deseada. Si utiliza la "copia intercalada" y el documento tiene un número impar de páginas, la última página de la primera copia y la primera página de la siguiente copia se imprimirán en el anverso y el reverso de una misma hoja. Si no utiliza la "copia intercalada", se imprimirá la misma página en el anverso y el reverso de la misma hoja. Por lo tanto, si necesita varias copias de un documento y desea imprimir a doble cara, deberá imprimir las copias de una en una, como trabajos de impresión separados.

Digitalización

Si desea digitalizar documentos con otro software, deberá utilizar un software compatible con TWAIN, como Adobe PhotoDeluxe o Adobe Photoshop. La primera vez que realice una digitalización con el equipo, tendrá que seleccionarlo como fuente TWAIN en la aplicación utilizada.

El proceso básico de digitalización consta de los siguientes pasos:

- Coloque una fotografía o una página sobre el cristal del escáner o en el ADF.
- Abra una aplicación, como PhotoDeluxe o Photoshop.
- Abra la ventana TWAIN y configure las opciones de digitalización.
- Digitalice y guarde la imagen digitalizada.

Nota: Si desea capturar imágenes, deberá seguir las instrucciones que se indican en el programa. Consulte el Manual del usuario de la aplicación.

SECCIÓN DE SOFTWARE

ÍNDICE

A

- ahorro de tóner, configurar 16
- ajuste
 - ahorro de tóner 16
 - modo imagen 16
 - opción true-type 16
 - oscuridad 16
 - resolución
 - Macintosh 44
 - Windows 16
- ayuda, utilizar 18, 24

B

- bandeja de papel, configurar
 - copia 25

C

- cancelar
 - digitalización 31
- configuración de favoritos, usar 18
- controlador de la impresora, instalar
 - Linux 32
- controlador multifunción, instalar
 - Linux 32
- controlador PostScript
 - instalación 24

D

- desinstalación
 - controlador multifunción
 - Linux 33
- desinstalar, software
 - Windows 12
- digitalización
 - Linux 37
- digitalizar
 - controlador WIA 31

- SmarThru 29
- TWAIN 31
- digitalizar desde Macintosh 45
- documento, imprimir
 - Macintosh 43
 - Windows 13

F

- favoritos
 - configurar 18
- fuelle de papel, configurar 37
 - Windows 15

I

- impresión
 - desde Linux 36
- impresión a doble cara 21
- impresión avanzada, usar 19
- impresión de folletos 20
- imprimir
 - ajustar a página 21
 - desde Macintosh 43
 - desde Windows 13
 - doble cara 21
 - documento 13
 - escala 21
 - folletos 20
 - marca de agua 22
 - póster 22
 - superposición 23
 - varias páginas por hoja
 - Macintosh 44
 - Windows 19
- instalación
 - software Linux 32
- instalar
 - controlador de la impresora
 - Macintosh 40

Windows 5

L

- Linux
 - controlador, instalar 32
 - digitalización 37
 - impresión 36
 - propiedades de la impresora 36

M

- Macintosh
 - controlador
 - instalar 40
 - digitalizar 45
 - imprimir 43
 - Instalación de la impresora 41
 - instalación de la impresora 41
- marca de agua
 - crear 22
 - eliminar 22
 - imprimir 22
 - modificar 22
- monitor de estado, utilizar 27

O

- orientación, imprimir 37
 - Windows 14

P

- papel, configurar tamaño 15
- póster, imprimir 20
- propiedades adicionales, configurar 17
- propiedades de diseño, configurar
 - Macintosh 43
 - Windows 14
- propiedades de gráficos, configurar 16
- propiedades de la impresora

- Linux 36
- propiedades de la impresora, configurar
 - Macintosh 43
 - Windows 14, 24
- propiedades de papel, configurar 15

R

- resolución
 - impresión 37
- resolución de impresión 37
- resolución de impresión, configurar
 - Macintosh 44
 - Windows 16

S

- software
 - desinstalar
 - Windows 12
 - instalar
 - Macintosh 40
 - Windows 5
 - reinstalar
 - Windows 11
 - requisitos del sistema
 - Macintosh 40
- software de impresión
 - desinstalar
 - Windows 12
 - instalar
 - Macintosh 40
 - Windows 5
- superposición
 - crear 23
 - eliminar 23
 - imprimir 23

T

- tamaño de papel, configurar
 - imprimir 37
- tipo de papel, configurar

- imprimir 37
- Macintosh 44
- toner save, set 16
- TWAIN, digitalizar 31

V

- varias páginas en una hoja
 - Macintosh 44
 - Windows 19

W

- WIA, digitalizar 31

