



SAMSUNG



SAMSUNG LASER MFP Podręcznik instalacji

SCX-5x30 Series

© 2006 Samsung Electronics Co., Ltd. Wszelkie prawa zastrzeżone.

Ten podręcznik dostarczono tylko w celach informacyjnych. Wszelkie informacje zawarte w niniejszym podręczniku mogą ulec zmianie bez uprzedzenia. Samsung Electronics nie ponosi odpowiedzialności za jakiegokolwiek szkody bezpośrednie lub pośrednie wynikające z lub związane z korzystaniem z tego podręcznika.

- SCX-5330N i SCX-5530FN są nazwami modeli firmy Samsung Electronics Co., Ltd.
- Samsung i logo Samsung są znakami towarowymi firmy Samsung Electronics Co., Ltd.
- Centronics to znak towarowy firmy Centronics Data Computer Corporation.
- IBM i IBM PC to znaki towarowe firmy International Business Machines Corporation.
- Nazwy PCL i PCL 6 to znaki towarowe firmy Hewlett-Packard.
- Microsoft, Windows, Windows 98, Windows Me, Windows 2000, Windows NT 4.0, Windows XP i Windows 2003 są zarejestrowanymi znakami towarowymi firmy Microsoft Corporation.
- PostScript 3 jest znakiem towarowym firmy Adobe System, Inc.
- UFST® i MicroType™ są zarejestrowanymi znakami towarowymi firmy Monotype Imaging Inc.
- TrueType, LaserWriter i Macintosh są znakami towarowymi firmy Apple Computer, Inc.
- Wszystkie inne marki lub nazwy produktów to znaki towarowe odpowiednich firm lub organizacji.

CONTACT SAMSUNG WORLDWIDE

If you have any comments or questions regarding Samsung products, contact the Samsung customer care center.

Country	Customer Care Center	Web Site
ARGENTINE	0800-333-3733	www.samsung.com/ar
AUSTRALIA	1300 362 603	www.samsung.com/au
AUSTRIA	0800-SAMSUNG (726-7864)	www.samsung.com/at
BELGIUM	0032 (0)2 201 24 18	www.samsung.com/be
BRAZIL	0800-124-421 4004-0000	www.samsung.com/br
CANADA	1-800-SAMSUNG (7267864)	www.samsung.com/ca
CHILE	800-726-7864 (SAMSUNG)	www.samsung.com/cl
CHINA	800-810-5858 010- 6475 1880	www.samsung.com.cn
COLOMBIA	01-8000-112-112	www.samsung.com/co
COSTA RICA	0-800-507-7267	www.samsung.com/latin
CZECH REPUBLIC	844 000 844 Distributor pro Českou republiku : Samsung Zrt., česká organizační složka Vyskočilova 4, 14000 Praha 4	www.samsung.com/cz
DENMARK	70 70 19 70	www.samsung.com/dk
ECUADOR	1-800-10-7267	www.samsung.com/latin
EL SALVADOR	800-6225	www.samsung.com/latin
ESTONIA	800-7267	www.samsung.ee
KAZAHSTAN	8-10-800-500-55-500	www.samsung.kz
KYRGYZSTAN	00-800-500-55-500	
FINLAND	030-6227 515	www.samsung.com/fi
FRANCE	3260 SAMSUNG or 08 25 08 65 65 (€ 0,15/min)	www.samsung.com/fr
GERMANY	01805 - 121213 (€ 0,14/min)	www.samsung.de
GUATEMALA	1-800-299-0013	www.samsung.com/latin
HONG KONG	3698 4698	www.samsung.com/hk
HUNGARY	06-80-SAMSUNG (7267864)	www.samsung.com/hu
INDIA	3030 8282 1800 110011	www.samsung.com/in/
INDONESIA	0800-112-8888	www.samsung.com/id
ITALIA	800-SAMSUNG(7267864) 800-048989	www.samsung.com/it
JAMAICA	1-800-234-7267	www.samsung.com/latin
JAPAN	0120-327-527	www.samsung.com/jp
LATVIA	800-7267	www.samsung.com/lv/ index.htm

Country	Customer Care Center	Web Site
LITHUANIA	8-800-77777	www.samsung.com/lt
LUXEMBURG	0035 (0)2 261 03 710	www.samsung.com/be
MALAYSIA	1800-88-9999	www.samsung.com/my
MEXICO	01-800-SAMSUNG (7267864)	www.samsung.com/mx
NETHERLANDS	0900 20 200 88 (€ 0,10/min)	www.samsung.com/nl
NEW ZEALAND	0800SAMSUNG(726-7864)	www.samsung.com/nz
NORWAY	815-56 480	www.samsung.com/no
PANAMA	800-7267	www.samsung.com/latin
PHILIPPINES	1800-10-SAMSUNG (7267864)	www.samsung.com/ph
POLAND	0 801 801 881 022-607-93-33	www.samsung.com/pl
PORTUGAL	80 8 200 128	www.samsung.com/pt
PUERTO RICO	1-800-682-3180	www.samsung.com/latin
REP. DOMINICA	1-800-751-2676	www.samsung.com/latin
REPUBLIC OF IRELAND	0818 717 100	www.samsung.com/uk
RUSSIA	8-800-555-55-55	www.samsung.ru
SINGAPORE	1800-SAMSUNG (7267864)	www.samsung.com/sg
SLOVAKIA	0800-SAMSUNG (726786)	www.samsung.com/sk
SOUTH AFRICA	0860 726 7864 (SAMSUNG)	www.samsung.com/za
SPAIN	902 10 11 30	www.samsung.com/es
SWEDEN	0771-400 200	www.samsung.com/se
SWITZERLAND	0800-7267864	www.samsung.com/ch/
TAIWAN	0800-329-999	www.samsung.com/tw
THAILAND	1800-29-3232 02-689-3232	www.samsung.com/th
TRINIDAD & TOBAGO	1-800-7267-864	www.samsung.com/latin
TURKEY	444 77 11	www.samsung.com.tr
U.A.E	800-SAMSUNG (7267864)	www.samsung.com/mea
U.K	0870 SAMSUNG (7267864)	www.samsung.com/uk
U.S.A.	1-800-SAMSUNG (7267864)	www.samsung.com
UKRAINE	8-800-502-0000	www.samsung.ua
UZBEKISTAN	8-800-120-0400	www.samsung.com.uz
VENEZUELA	0-800-100-5303	www.samsung.com/latin
VIETNAM	1 800 588 889	www.samsung.com/vn

ZAWARTOŚĆ

1. Wprowadzenie	
Funkcje specjalne	1.1
Omówienie drukarki	1.2
Opis diody LED Status	1.5
Więcej informacji	1.6
Wybieranie lokalizacji	1.6
2. Konfiguracja systemu	
Przegląd menu	2.1
Zmiana języka wyświetlacza	2.2
Ustawianie daty i godziny	2.2
Zmiana domyślnego trybu (tylko model SCX-5530FN)	2.2
Ustawianie dźwięku (tylko model SCX-5530FN)	2.3
Wprowadzanie znaków za pomocą klawiatury numerycznej	2.3
Korzystanie z trybów oszczędzania	2.4
Ustawianie limitu czasu zadania drukowania	2.4
3. Przegląd oprogramowania	
Dostarczane oprogramowanie	3.1
Funkcje sterownika drukarki	3.2
Wymagania systemowe	3.2
4. Konfiguracja sieci	
Wprowadzenie	4.1
Obsługiwane systemy operacyjne	4.1
Konfigurowanie protokołu TCP/IP	4.1
Konfigurowanie sieci EtherTalk	4.2
Konfigurowanie typów ramek IPX	4.2
Ustawianie szybkości sieci Ethernet	4.3
Przywracanie konfiguracji sieci	4.3
Drukowanie strony konfiguracji sieci	4.3
Używanie programu SetIP	4.3
5. Wkładanie oryginałów i nośników druku	
Wkładanie oryginałów	5.1
Wybieranie nośnika wydruku	5.2
Wkładanie papieru	5.5
Ustawianie rozmiaru i typu papieru	5.8
Wybieranie miejsca odbioru	5.8
6. Kopiowanie	
Wybieranie podajnika papieru	6.1
Kopiowanie	6.1
Zmienianie ustawień dla każdej kopii	6.1
Zmienianie domyślnych ustawień kopiowania	6.2
Korzystanie ze specjalnych funkcji kopiowania	6.2
Kopiowanie na obu stronach papieru (tylko model SCX-5530FN)	6.4
Ustawianie limitu czasu kopiowania	6.4

7. Podstawowe zadania drukowania	
Drukowanie dokumentu	7.1
Anulowanie zadania drukowania	7.1
8. Skanowanie	
Podstawy skanowania	8.1
Skanowanie do aplikacji za pomocą połączenia lokalnego	8.1
Skanowanie za pomocą połączenia sieciowego	8.2
Zmianianie ustawień dla każdego zadania skanowania	8.5
Zmianianie domyślnych ustawień skanowania	8.5
Konfigurowanie Książki adresowej	8.5
9. Faksowanie (tylko model SCX-5530FN)	
Wysyłanie faksu	
Ustawianie nagłówka faksu	9.1
Dopasowanie ustawień dokumentu	9.1
Automatyczne wysyłanie faksu	9.2
Ręczne wysyłanie faksu	9.2
Potwierdzanie transmisji	9.3
Automatyczne ponowne wybieranie numeru	9.3
Ponowne wybieranie ostatniego numeru	9.3
Odbieranie faksu	
Wybieranie podajnika papieru	9.3
Zmianianie trybów odbierania	9.3
Automatyczny odbiór w trybie Faks	9.4
Ręczny odbiór w trybie Telefon	9.4
Ręczne odbieranie za pomocą telefonu wewnętrznego	9.4
Automatyczny odbiór w trybie Odb./Faks	9.4
Odbieranie faksów w trybie DRPD	9.4
Odbieranie w trybie bezpiecznego odbierania	9.5
Odbieranie faksów do pamięci	9.5
Drukowanie odebranych faksów z obu stron papieru	9.6
Inne sposoby faksowania	
Wysyłanie faksu do wielu odbiorców	9.6
Wysyłanie faksu z opóźnieniem	9.7
Wysyłanie priorytetowego faksu	9.7
Przekazywanie faksów	9.8
10. Konfiguracja faksu (tylko model SCX-5530FN)	
Zmianianie opcji konfiguracji faksu	10.1
Zmianianie domyślnych ustawień dokumentu	10.2
Automatyczne drukowanie raportu wysłanych faksów	10.3
Konfigurowanie książki telefonicznej	10.3
11. Korzystanie z pamięci flash USB (tylko model SCX-5530FN)	
Informacje o pamięci USB	11.1
Podłączanie urządzenia pamięci USB	11.1
Skanowanie do urządzenia pamięci USB	11.1
Drukowanie z urządzenia pamięci USB	11.2
Wykonywanie kopii zapasowych danych	11.3
Zarządzanie pamięcią USB	11.3

12. Zamawianie materiałów eksploatacyjnych i akcesoriów	
Kasety z tonerem	12.1
Akcesoria	12.1
Jak kupować	12.1
13. Konserwacja	
Drukowanie raportów	13.1
Czyszczenie urządzenia	13.2
Konserwacja kasety z tonerem	13.3
Części do konserwacji	13.6
Zarządzanie urządzeniem z witryny internetowej	13.8
Sprawdzenia numeru seryjnego urządzenia	13.8
14. Rozwiązywanie problemów	
Usuwanie zacięcia dokumentów	14.1
Usuwanie zacięć papieru	14.2
Opis komunikatów na wyświetlaczu	14.7
Komunikaty związane z kasetą z tonerem	14.11
Rozwiązywanie innych problemów	14.12
15. Instalowanie akcesoriów	
Środki ostrożności podczas instalowania akcesoriów	15.1
Instalowanie modułu pamięci DIMM	15.1
16. Dane techniczne	
Ogólne dane techniczne	16.1
Dane techniczne drukarki	16.1
Dane techniczne skanera i kopiarki	16.2
Dane techniczne faksu (tylko model SCX-5530FN)	16.2

Indeks

Ważne środki ostrożności i informacje dotyczące bezpieczeństwa

Aby zmniejszyć ryzyko pożaru, porażenia elektrycznego lub obrażeń ciała podczas użytkowania tego urządzenia, należy stosować wymienione niżej środki ostrożności.

- 1 Wszystkie instrukcje należy przeczytać i zrozumieć.
- 2 Podczas korzystania z urządzeń elektrycznych należy kierować się zdrowym rozsądkiem.
- 3 Należy przestrzegać wszystkich ostrzeżeń i instrukcji umieszczonych na urządzeniu i w dokumentacji mu towarzyszącej.
- 4 Jeśli instrukcja obsługi jest sprzeczna z informacjami dotyczącymi bezpieczeństwa, należy zastosować się do informacji dotyczących bezpieczeństwa. Sprzeczność może wynikać z niezrozumienia instrukcji obsługi. Jeśli sprzeczności nie da się rozstrzygnąć samodzielnie, w celu uzyskania pomocy należy skontaktować się z przedstawicielem handlowym lub serwisem.
- 5 Przed czyszczeniem należy odłączyć urządzenie od gniazda sieciowego i/lub gniazda telefonicznego. Nie wolno używać płynnych środków czyszczących ani aerozoli. Do czyszczenia powinno się używać wyłącznie wilgotnej szmatki.
- 6 Nie wolno ustawiać urządzenia na niestabilnym wózku, stojaku czy stole. Może wtedy spaść, powodując poważne szkody.
- 7 Urządzenia nie wolno nigdy ustawiać na grzejnikach, nagrzewnicach, klimatyzatorach czy przewodach wentylacyjnych lub w ich pobliżu.
- 8 Nie należy dopuszczać, aby jakiegokolwiek przedmioty były ustawiane na przewodzie zasilającym. Nie wolno ustawiać urządzenia w miejscu, gdzie przewód będzie narażony na zniszczenie przez osoby przechodzące po nim.
- 9 Nie należy powodować przeciążenia gniazdek sieciowych czy przedłużaczy. Może to pogorszyć warunki pracy i spowodować pożar lub porażenie prądem.
- 10 Nie należy pozwalać zwierzętom na gryzienie przewodu zasilającego, telefonicznego lub przewodu łączącego z komputerem PC.
- 11 Nie wolno wciskać żadnych przedmiotów przez otwory w obudowie. Mogą się one zetknąć z punktami o wysokim napięciu, powodując zagrożenie pożarem lub porażeniem elektrycznym. Nie wolno rozlewać żadnej cieczy na urządzenie ani wlewać jej do wnętrza urządzenia.
- 12 Urządzenie może być wyposażone w ciężką pokrywę dociskającą dokument w celu uzyskania optymalnych wyników skanowania i/lub przesyłania faksów (zazwyczaj urządzenie z płaskim łóżem). W tym przypadku, po ułożeniu dokumentu na płycie szklanej, należy powoli opuścić pokrywę, aż do oporu.
- 13 Aby zmniejszyć ryzyko porażenia prądem, nie należy demontować urządzenia. W razie konieczności naprawy powinien ją przeprowadzać wykwalifikowany personel serwisowy. Otwieranie i demontaż pokryw może narazić użytkownika na niebezpieczne napięcie lub spowodować inne zagrożenia. Niewłaściwy ponowny montaż może spowodować porażenie prądem podczas późniejszej eksploatacji urządzenia.
- 14 W następujących okolicznościach należy odłączyć urządzenie od gniazda telefonicznego, komputera i sieci zasilającej i przekazać je wykwalifikowanemu personelowi serwisowemu:
 - Gdy dowolna część przewodu zasilającego, wtyczki lub kabla połączeniowego jest uszkodzona lub poszarpana.
 - Jeśli rozlano ciecz na urządzenie.
 - Jeśli urządzenie stało na deszczu lub w wodzie.
 - Jeśli mimo przestrzegania instrukcji urządzenie nie działa poprawnie.
 - Jeśli urządzenie zostało upuszczone lub obudowa jest uszkodzona.

- Jeśli urządzenie nagle zaczyna działać w nietypowy sposób.

- 15 Należy wykonywać tylko regulacje opisane w instrukcji obsługi. Niewłaściwe ustawienie innych elementów regulacyjnych może spowodować uszkodzenie i wymagać znacznego nakładu pracy podczas serwisu.
- 16 Należy unikać korzystania z urządzenia podczas burzy z piorunami. Istnieje ryzyko porażenia prądem spowodowanego piorunem. O ile to możliwe, podczas burzy powinno się odłączać przewód zasilający urządzenia i przewód telefoniczny.
- 17 Bezpieczne użytkowanie zapewnia kabel zasilania dostarczony z urządzeniem. W przypadku używania kabla o długości większej niż 2 m z urządzeniem zasilanym napięciem 110 V, należy stosować przewód o grubości 16 AWG¹ lub większej.
- 18 Używaj tylko przewodu telefonicznego nr 26 AWG* lub większego.
- 19 ZACHOWAJ TE INSTRUKCJE.

Bezpieczeństwo i środowisko stosowania

Oświadczenie o bezpieczeństwie lasera

Niniejsza drukarka otrzymała w USA certyfikat potwierdzający spełnianie warunków DHHS 21 CFR, rozdział 1, podrozdział J, dotyczący produktów laserowych klasy I (1), oraz warunków opisanych w innych dokumentach; posiada także certyfikat urządzenia laserowego klasy I, potwierdzający zgodność z wymaganiami standardu IEC 825.

Produkty laserowe klasy I uważane są za bezpieczne. System laserowy oraz drukarka są skonstruowane w taki sposób, aby podczas normalnej eksploatacji, obsługi lub zalecanych warunków serwisowych nigdy nie dochodziło do kontaktu użytkowników z promieniowaniem laserowym powyżej klasy I.

OSTRZEŻENIE

Nigdy nie uruchamiać ani nie naprawiać drukarki, kiedy pokrywa zespołu lasera-skanera jest zdjeta. Odbita wiązka, choć niewidoczna, może uszkodzić wzrok. Podczas użytkowania tego produktu należy stosować podane niżej środki ostrożności, aby zmniejszyć ryzyko pożaru, porażenia elektrycznego lub obrażeń ciała:



1 AWG: American Wire Gauge

Środki bezpieczeństwa dotyczące ozonu



Urządzenie wytwarza ozon podczas normalnej eksploatacji. Wytwarzany ozon nie zagraża zdrowiu operatora. Mimo to zaleca się eksploatację w miejscu o dobrym przepływie powietrza.

Aby uzyskać więcej informacji dotyczących ozonu, należy skontaktować się z najbliższym przedstawicielem handlowym firmy Samsung.

Oszczędzanie energii

Drukarka została wykonana zgodnie z zaawansowaną technologią oszczędzania energii, umożliwiającą zmniejszenie poboru mocy, gdy urządzenie nie jest używane.

Jeżeli przez dłuższy czas do drukarki nie są przesyłane żadne dane, pobór mocy zostanie automatycznie obniżony.

Recykling



Zaleca się oddawanie opakowań do recyklingu lub usuwanie ich zgodnie z przepisami o ochronie środowiska.

Prawidłowe usuwanie produktu (zużyty sprzęt elektryczny i elektroniczny)



Oznaczenie umieszczone na produkcie lub w odnoszących się do niego tekstach wskazuje, że produktu po upływie okresu użytkowania nie należy usuwać z innymi odpadami pochodzącymi z gospodarstw domowych. Aby uniknąć szkodliwego wpływu na środowisko naturalne i zdrowie ludzi wskutek niekontrolowanego usuwania odpadów, prosimy o oddzielenie produktu od innego typu odpadów oraz odpowiedzialny recykling w celu promowania ponownego użycia zasobów materialnych jako stałej praktyki.

W celu uzyskania informacji na temat miejsca i sposobu bezpiecznego dla środowiska recyklingu tego produktu użytkownicy w gospodarstwach domowych powinni skontaktować się z punktem sprzedaży detalicznej, w którym dokonali zakupu produktu, lub z organem władz lokalnych.

Użytkownicy w firmach powinni skontaktować się ze swoim dostawcą i sprawdzić warunki umowy zakupu. Produktu nie należy usuwać razem z innymi odpadami komercyjnymi.

Emisja fal radiowych

Przepisy FCC

Niniejsze urządzenie zostało przebadane i potwierdzono jego zgodność z wymaganiami dotyczącymi urządzeń cyfrowych klasy B, zgodnie z częścią 15 przepisów FCC. Powyższe normy zostały opracowane z myślą o zapewnieniu stosownej ochrony przed szkodliwymi zakłóceniami mogącymi wystąpić w instalacjach domowych. Niniejsze urządzenie generuje, wykorzystuje i może emitować energię o częstotliwości radiowej i w przypadku zainstalowania i użytkowania niezgodnego z instrukcją może powodować występowanie szkodliwych zakłóceń w łączności radiowej. Niemniej nie można zagwarantować, że w danej instalacji nie wystąpią żadne zakłócenia. Jeżeli urządzenie będzie powodowało szkodliwe zakłócenia, które można wykryć, wyłączając i włączając urządzenie, zaleca się wyeliminowanie takich zakłóceń poprzez podjęcie następujących działań:

- zmianę ustawienia lub lokalizacji anteny odbiorczej;
- zwiększenie odległości między urządzeniem a odbiornikiem;
- podłączenie urządzenia do gniazda znajdującego się w innym obwodzie elektrycznym niż gniazdo, do którego podłączony jest odbiornik;
- konsultację ze sprzedawcą lub doświadczonym technikiem zajmującym się sprzętem RTV w celu uzyskania pomocy.

OSTROŻNIE: Zmiany lub modyfikacje, które nie są zatwierdzone w sposób jawny przez producenta odpowiedzialnego za zgodność urządzenia z normami, mogą spowodować unieważnienie prawa użytkownika do korzystania ze sprzętu.

Kanadyjskie przepisy dotyczące zakłóceń radiowych

Niniejsze urządzenie cyfrowe nie powoduje większej emisji zakłóceń radiowych niż przewidziana dla urządzeń cyfrowych klasy B, zgodnie ze standardem przewidzianym dla urządzeń wywołujących zakłócenia, określonym w dokumencie „Urządzenia cyfrowe”, ICES-003 Kanadyjskiego Urzędu ds. Przemysłu i Nauki.

Cet appareil numérique respecte les limites de bruits radioélectriques applicables aux appareils numériques de Classe B prescrites dans la norme sur le matériel brouilleur: “Appareils Numériques”, ICES-003 édictée par l’Industrie et Sciences Canada.

Oznaczenia na faksie

Zgodnie z ustawą o ochronie praw klientów sieci telefonicznych (Telephone Consumer Protection Act) z roku 1991 każda wiadomość przesłana przez jakąkolwiek osobę drogą telefoniczną lub faksem przy wykorzystaniu komputera lub innego urządzenia elektronicznego musi zawierać następujące informacje umieszczone na górnym lub dolnym marginesie każdej przesłanej strony lub na pierwszej stronie transmisji:

- (1) datę i godzinę transmisji,
- (2) dane identyfikacyjne przedsiębiorstwa lub osoby fizycznej wysyłającej wiadomość oraz
- (3) numer telefonu urządzenia przesyłającego wiadomość, przedsiębiorstwa lub osoby fizycznej.

Firma telekomunikacyjna ma prawo do wprowadzania zmian w jej urządzeniach telekomunikacyjnych, sprzęcie, działaniach lub procedurach w przypadku gdy postępowanie takie jest uzasadnione w ramach działalności firmy i nie jest niezgodne z zasadami i przepisami zawartymi w części 68 FCC. W przypadku gdy zasadne jest twierdzenie, że zmiany takie mogą spowodować niezgodność jakichkolwiek urządzeń telekomunikacyjnych klienta z urządzeniami telekomunikacyjnymi firmy telekomunikacyjnej lub jeśli urządzenia klienta wymagają w takim przypadku modyfikacji lub zmiany albo w inny sposób mają znaczący wpływ na użytkowanie i działanie takich urządzeń, klient będzie poinformowany na piśmie z odpowiednim wyprzedzeniem, tak aby miał on możliwość utrzymania ciągłości usług.

Numer REN (Ringer Equivalence Number)

Numer REN (Ringer Equivalence Number) oraz numer rejestracyjny FCC dla tego urządzenia można znaleźć na etykiecie umieszczonej na spodniej lub tylnej części urządzenia. W pewnych przypadkach może istnieć potrzeba przedstawienia tych numerów firmie telekomunikacyjnej.

Numer REN jest miarą obciążenia prądem elektrycznym na linii telefonicznej, przydatną do określania, czy linia jest „przeciążona”. Instalowanie urządzeń kilku typów na tej samej linii telefonicznej może spowodować problemy przy nawiązywaniu i w szczególności odbieraniu połączeń telefonicznych. Suma wszystkich numerów REN urządzeń zainstalowanych na linii telefonicznej powinna być mniejsza niż pięć. Pozwoli to na bezproblemowe korzystanie z usług świadczonych przez firmę telekomunikacyjną. W niektórych przypadkach korzystanie z pięciu urządzeń na jednej

linii telefonicznej może nie być możliwe. Jeśli którekolwiek z urządzeń telefonicznych nie działa właściwie, należy je natychmiast odłączyć od linii telefonicznej, ponieważ może ono uszkodzić linię telefoniczną.

OSTRZEŻENIE:

Przepisy FCC określają, że zmiany lub modyfikacje w takich urządzeniach, które nie zostały wyraźnie zaakceptowane przez ich producenta, mogą pozbawić użytkownika prawa do użytkowania takich urządzeń. W przypadku gdy terminal telekomunikacyjny powoduje szkodę w sieci telefonicznej, firma telekomunikacyjna powinna poinformować klienta o możliwości zaprzestania świadczenia usług telekomunikacyjnych. Jednakże w przypadkach gdy zawiadomienie takie jest niemożliwe ze względów praktycznych, firma ta może tymczasowo zaprzestać świadczenia usług pod warunkiem, że:

- a) bezzwłocznie zawiadomi o tym klienta;
- b) da klientowi możliwość usunięcia problemu z urządzeniami;
- c) poinformuje klienta o jego prawie do wniesienia zażalenia do Federalnej Komisji Komunikacji, zgodnie z procedurami określonymi w zasadach i przepisach FCC punkt E części 68.

Należy również wiedzieć, że:

- Urządzenie nie jest przeznaczone do połączenia do systemu cyfrowego PBX.
- Jeśli użytkownik zamierza korzystać z modemu komputerowego lub modemu faksowego na tej samej linii telefonicznej, na której jest zainstalowane urządzenie, transmisja i odbiór we wszystkich zainstalowanych urządzeniach mogą być zakłócone. Zaleca się, aby żadne inne urządzenia, z wyjątkiem zwykłego telefonu, nie były podłączone do tej samej linii telefonicznej.
- Jeśli w danej okolicy często występują wyładowania atmosferyczne lub wahania napięcia, zalecamy zainstalowanie zabezpieczeń przeciwprzepięciowych linii zasilania i linii telefonicznej. Zabezpieczenia przeciwprzepięciowe można zakupić u dystrybutora lub w specjalistycznych sklepach ze sprzętem telefonicznym i elektronicznym.
- Podczas programowania numerów awaryjnych i/lub wykonywania połączeń testowych z numerami alarmowymi należy, korzystając z numeru innego niż alarmowy, poinformować dyspozytora usług awaryjnych o tym zamiarze. Dyspozytor udzieli dalszych instrukcji co do sposobu przeprowadzenia testu numeru awaryjnego.
- Urządzenia tego nie wolno wykorzystywać do usług płatnych ani tzw. linii „party lines”.
- Urządzenie ma połączenie magnetyczne dla aparatu słuchowego.
- Urządzenie to można bezpiecznie podłączyć do sieci telefonicznej za pomocą standardowego gniazda USOC RJ-11C.

Oświadczenie o zgodności (państwa europejskie)

Zatwierdzenia i certyfikaty



Znak CE, używany na niniejszym produkcie, oznacza deklarację zgodności firmy Samsung Electronics Co., Ltd. z odpowiednimi dyrektywami 93/68/EEC Unii Europejskiej z podanymi datami:

1 stycznia 1995: Dyrektywa Rady (Council Directive) 73/23/EEC — wstępne ustalenia dotyczące przepisów krajów członkowskich, związanych z urządzeniami niskonapięciowymi.

1 stycznia 1996: Dyrektywa Rady 89/336/EEC (92/31/EEC) — wstępne ustalenia dotyczące przepisów krajów członkowskich o zgodności elektromagnetycznej.

9 marca 1999: Dyrektywa Rady 1999/5/EC o urządzeniach radiowych i terminalach telekomunikacyjnych oraz o wspólnym przestrzeganiu zgodności.

Pełna deklaracja określająca odpowiednie Dyrektywy oraz standardy odniesienia jest dostępna u przedstawicieli firmy Samsung Electronics Co., Ltd.

Certyfikat Unii Europejskiej

Certyfikat zgodności z dyrektywą 1999/5/EC o urządzeniach radiowych i terminalach telekomunikacyjnych (FAX)

Niniejszy produkt firmy Samsung otrzymał własny certyfikat firmy, dopuszczający urządzenie jako jednoterminalowe połączenie z publiczną komutowaną siecią telefoniczną (PSTN) — zgodnie z dyrektywą 1999/5/EC. Produkt przeznaczony jest do pracy z krajowymi sieciami PSTN oraz zgodnymi centralami PBX krajów europejskich. W przypadku wystąpienia problemów należy w pierwszej kolejności kontaktować się z Działem Jakości Euro QA Lab of Samsung Electronics Co., Ltd.

Przetestowano zgodność tego produktu z normami TS103 021. Aby ułatwić używanie i zastosowanie urządzeń końcowych zgodnych z tym standardem, Europejski Instytut Standardów Telekomunikacyjnych (European Telecommunication Standards Institute — ETSI) wydał dokument pomocniczy (EG 201 121), zawierający uwagi i dodatkowe wymagania zapewniające zgodność terminali TS103 021 z siecią. Produkt ten zaprojektowano według wszystkich odpowiednich uwag pomocniczych zawartych w tym dokumencie — jest on z nimi w pełni zgodny.

Wymiana wtyczki (dotyczy tylko Wielkiej Brytanii)

WAŻNE

Przewód sieciowy tego urządzenia jest wyposażony w znormalizowaną wtyczkę (BS 1363) 13 A z wkładem topikowym 13 A. W razie wymiany lub sprawdzania wkładu topikowego należy założyć właściwy wkład 13 A. Następnie założyć z powrotem pokrywę bezpieczników. W razie zagubienia pokrywy nie używać wtyczki bez założonej nowej pokrywy.

Należy skontaktować się z osobami, od których urządzenie zostało zakupione.

Wtyczka 13 A jest powszechnie stosowana na terenie Wielkiej Brytanii i powinna być odpowiednia. Jednak w niektórych budynkach (głównie starszych) nie ma typowych gniazd 13 A. Należy wtedy nabyć odpowiedni adapter. Nie należy usuwać zintegrowanej wtyczki.

OSTRZEŻENIE

W przypadku odcięcia zintegrowanej wtyczki należy ją natychmiast wyrzucić.

Ponowne podłączanie wtyczki jest zabronione, w przeciwnym razie po włożeniu jej do gniazdka można ulec porażeniu prądem.

WAŻNE OSTRZEŻENIE: Urządzenie musi być uziemione.

Przewody kabla zasilającego mają następujące oznaczenia barwne:

- Zielono-żółty: uziemienie
- Niebieski: przewód zerowy
- Brązowy: faza

Jeśli przewody kabla zasilającego są innego koloru niż barwne oznakowania na wtyczce:

Należy podłączyć zielono-żółty przewód do wtyku oznaczonego literą „E” lub symbolem uziemienia bądź kolorem zielono-żółtym lub zielonym.

Niebieski przewód podłączyć do wtyku oznaczonego literą „N” lub kolorem czarnym.

Brązowy przewód podłączyć do wtyku oznaczonego literą „L” lub kolorem czerwonym.

We wtyczce, adapterze lub na tablicy rozdzielczej musi być założona wkładka topikowa 13 A.



EU Declaration of Conformity (R&TTE)

We, Samsung Electronics Co., Ltd.

of Samsung Electronics Co., Ltd.
#259, Gongdan-Dong, Gumi-City, Kyungbuk, Korea 730-030
of Shandong Samsung Telecommunications Co., Ltd.
Sanxing Road, Weihai Hi-Tech, IDZ Shandong Province, China 264209
(factory name, address)

declare under our sole responsibility that the product

Multi-Function Printer
model "SCX-5530FN, SCX-5330N"

to which this declaration relates is in conformity with

R&TTE Directive 1999/5/EC (Annex II)
Low Voltage Directive 73/23/EEC
EMC Directive 89/336/EEC , 92/31/EEC

By application of the following standards

R&TTE : TS 103 021, EG 201 121 V1.1.3(2000-02)

LVD : EN 60950-1:2001+ A11

EMC : EN 55022:1998+A1:2000+A2:2003

EN 55024:1998+A1:2001+A2:2003

EN61000-3-2:2000 EN61000-3-3:1995+A1:2001

(Manufacturer)

Samsung Electronics Co., Ltd.
#259, Gongdan-Dong, Gumi-City
Gyungbuk, Korea 730-030
2005-12-26

任煥淳

Whan-Soon Yim / Senior Manager

(place and date of issue)

(name and signature of authorized person)

(Representative in the EU)

Samsung Electronics Euro QA Lab.
Blackbushe Business Park, Saxony Way
Yateley, Hampshire, GU46 6GG, UK
2005-12-26

Y. S. Park

Yong-Sang Park / Manager

(place and date of issue)

(name and signature of authorized person)

1 Wprowadzenie

Dziękujemy za zakup tego wielofunkcyjnego produktu Samsung. Urządzenie to udostępnia funkcje drukowania, kopiowania i faksowania (tylko model SCX-5530FN).

Niniejszy rozdział obejmuje następujące tematy:

- **Funkcje specjalne**
- **Omówienie drukarki**
- **Opis diody LED Status**
- **Więcej informacji**
- **Wybieranie lokalizacji**

Funkcje specjalne

Nowe urządzenie ma funkcje specjalne poprawiające jakość druku. Urządzenie zapewnia:

Druk o doskonałej jakości i z dużą szybkością

DPI
1200

- Można drukować z rozdzielczością do **1 200 dpi [Best]**. Patrz **sekcja Oprogramowanie**.
- Urządzenie drukuje na papierze w formacie A4 z szybkością do 28 ppm^a, a na papierze o rozmiarze letter z szybkością do 30 ppm.
- W przypadku druku dwustronnego urządzenie drukuje na papierze w formacie A4 z szybkością do 19 ipm^b, a na papierze o rozmiarze letter z szybkością do 21 ipm.

Wygodne podawanie papieru

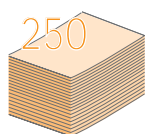

- **Podajnik uniwersalny** obsługuje papier z nagłówkiem, koperty, etykiety, folie przezroczyste, nośniki o niestandardowych rozmiarach, karty pocztowe oraz ciężki papier. **Podajnik uniwersalny** mieści do 50 arkuszy zwykłego papieru.
- **Podajnik 1 na 250 arkuszy i opcjonalny podajnik 2 na 250 arkuszy** obsługuje zwykły papier o różnych rozmiarach.

Tworzenie profesjonalnych dokumentów

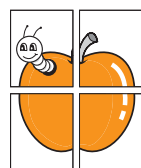

- Drukowanie **znaków wodnych**. Dokumenty można dostosować za pomocą takich napisów, jak „Poufne”. Patrz **sekcja Oprogramowanie**.
- Drukowanie **plakatów**. Tekst i obrazy na każdej stronie dokumentu są powiększane i drukowane na arkuszach papieru, które następnie można skleić razem w celu uzyskania plakatu. Patrz **sekcja Oprogramowanie**.

Oszczędność czasu i pieniędzy

- Można także drukować wiele stron na jednym arkuszu w celu oszczędzania papieru.
- Można używać wstępnie zadrukowanych formularzy oraz zwykłego papieru z nagłówkiem. Patrz **sekcja Oprogramowanie**.
- To urządzenie automatycznie **oszczędza energię elektryczną** w istotny sposób zmniejszając zużycie energii, gdy nie jest używane.

a. stron na minutę

b. obrazów na minutę

Rozszerz możliwości urządzenia



- Model SCX-5330N ma 64 MB pamięci, którą można rozszerzyć do 320 MB. Model SCX-5530FN ma 96 MB pamięci, którą można rozszerzyć do 320 MB.
- Do urządzenia można dodać **opcjonalny podajnik 2** na 250 arkuszy. Ten podajnik umożliwi rzadsze uzupełnianie papieru w urządzeniu.
- Emulacja Zoran IPS* (PS) umożliwia drukowanie w formacie PS (tylko model SCX-5530FN).

* Emulacja Zoran IPS zgodna z PostScript 3



© Copyright 1995-2005, Zoran Corporation. Wszelkie prawa zastrzeżone. Zoran, logo Zoran, IPS/PS3 i OnelImage są znakami towarowymi firmy Zoran Corporation.

* 136 czcionek PS3

Zawiera UFST i MicroType firmy Monotype Imaging Inc.

Drukowanie w różnych środowiskach

- Można drukować w systemie **Windows 98/Me/NT 4.0/2000/XP/2003**.
- Urządzenie jest zgodne z wieloma systemami **Linux**.
- Urządzenie jest zgodne z wieloma systemami **Macintosh** (tylko model SCX-5530FN).
- Drukarka jest wyposażona zarówno w interfejs **USB**, jak i **równoległy**.

Korzystanie z urządzeń pamięci flash USB

Jeśli jest używane urządzenie pamięci USB, urządzenie może je obsługiwać na różne sposoby.

- Można zeskanować dokumenty i zapisać je w takim urządzeniu.
- Można bezpośrednio wydrukować zapisane tam dane.
- Można wykonać kopię zapasową danych i przywrócić pliki kopii zapasowej do pamięci urządzenia.

Funkcje urządzenia

W poniższej tabeli zostały ogólnie przedstawione funkcje obsługiwane przez urządzenie.

(I: Zainstalowane, O: Opcja, ND: Niedostępne)

Funkcje	SCX-5330N	SCX-5530FN
Interfejs równoległy IEEE 1284	I	I
USB 2.0	I	I
Pamięć USB	ND	I
Emulacja PostScript	ND	I
Karta sieciowa (Ethernet 10/100 Base TX)	I	I
Drukowanie dwustronne ¹	ND	I

1. Drukowanie na obydwu stronach papieru.

Omówienie drukarki

Oto główne elementy urządzenia:

Widok z przodu

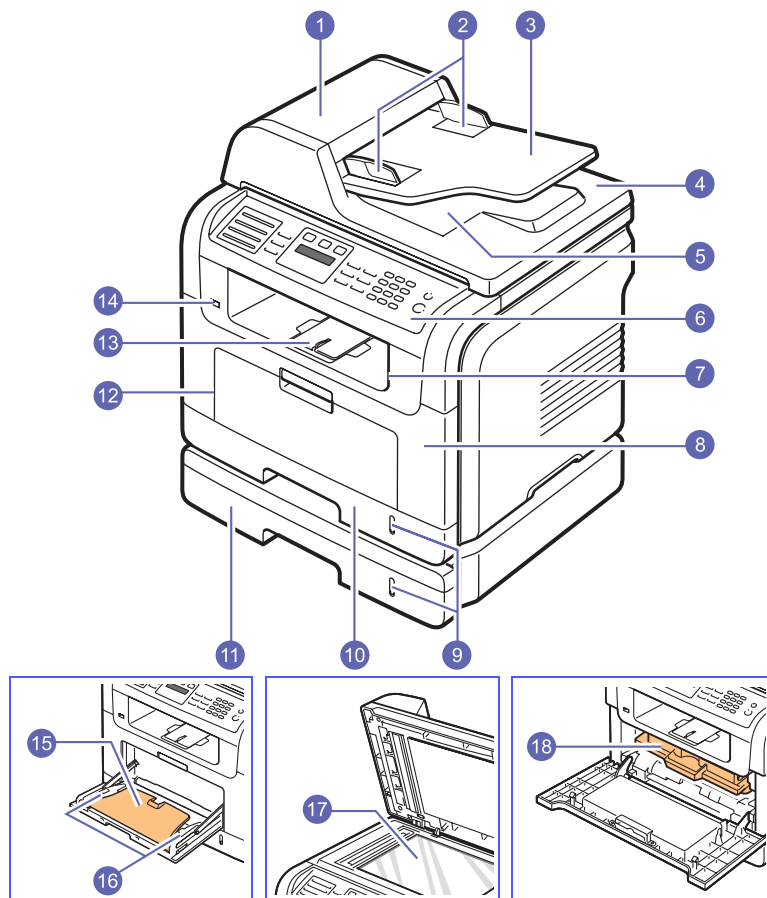

* Na powyższej ilustracji został przedstawiony model SCX-5530FN ze wszystkimi dostępnymi akcesoriami.

1	APD (automatyczny podajnik dokumentów) ¹	10	podajnik 1
2	dokument z przewodnicami	11	opcjonalny podajnik 2
3	podajnik wejściowy dokumentu	12	podajnik uniwersalny
4	pokrywa skanera	13	wspornik wyjściowy
5	zasobnik wyjściowy dokumentów	14	port pamięci USB
6	panel sterowania	15	rozszerzenie podajnika uniwersalnego
7	zasobnik wyjściowy	16	przewodnice szerokości papieru podajnika uniwersalnego
8	pokrywa przednia	17	szyba skanera
9	wskaźnik poziomu papieru	18	kaseta z tonerem

1. W tym przewodniku użytkownika „automatyczny podajnik dokumentów” jest określany skrótem **APD**.

Widok z tyłu

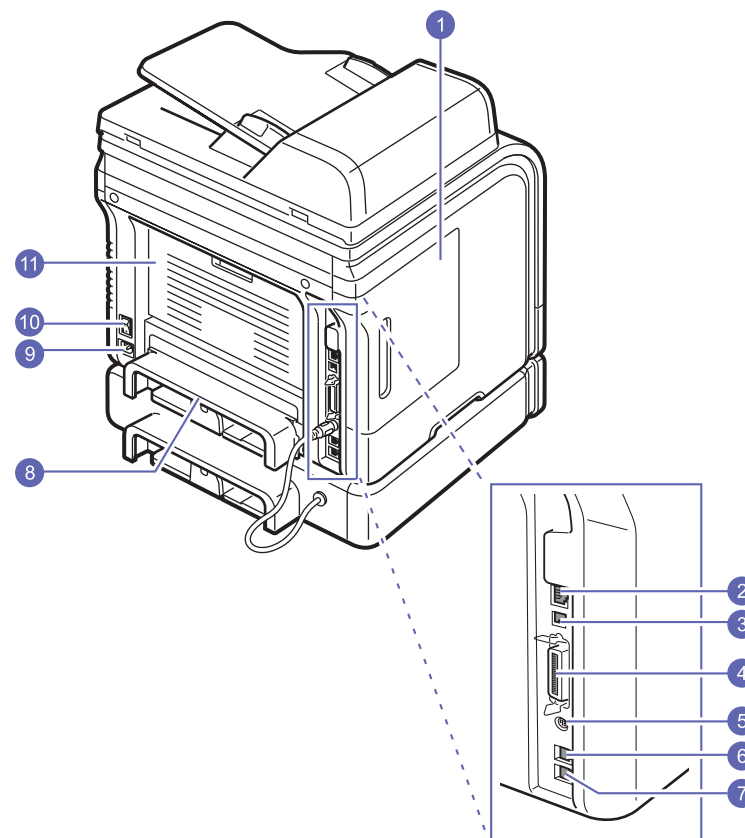

* Na powyższej ilustracji został przedstawiony model SCX-5530FN ze wszystkimi dostępnymi akcesoriami.

1	pokrywa płyty sterującej	7	gniazdo rozszerzenia telefonu (EXT) ¹
2	port sieci	8	zespół druku dwustronnego ^a
3	port USB	9	złącze zasilania
4	port równoległy	10	przełącznik zasilania
5	złącze kabla opcjonalnego podajnika 2	11	pokrywa tylna
6	gniazdo linii telefonicznej (LINE) ^a		

1. Tylko model SCX-5530FN.

Omówienie panelu sterowania (SCX-5530FN)

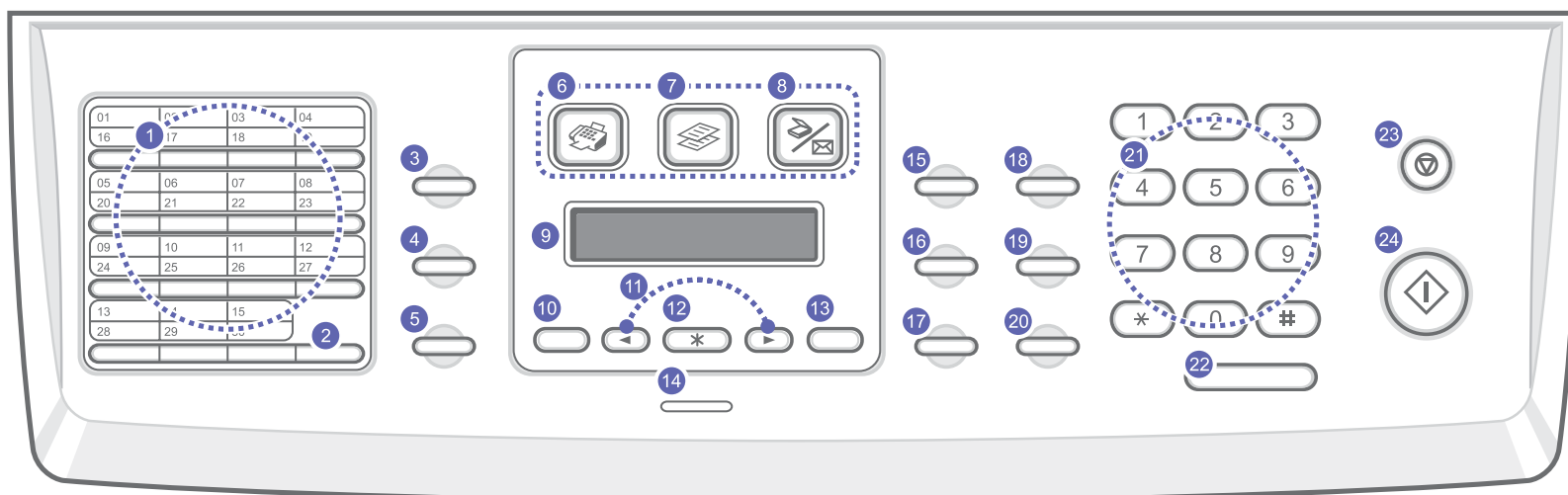

1	Przyciski szybkiego wybierania: Umożliwiają zapisanie często wybieranych numerów faksów i adresów e-mail oraz wprowadzenie ich po naciśnięciu kilku przycisków.	13	Back: Przejście do wyższego poziomu menu.
2	Shift: Umożliwia zmianę przycisków szybkiego wybierania w celu uzyskania dostępu do numerów od 16 do 30.	14	Status: Pokazuje stan urządzenia. Patrz strona 1.5.
3	Address Book: Umożliwia zapisanie często używanych numerów faksów w pamięci lub wyszukanie zapisanych numerów faksów lub adresów e-mail. Umożliwia również wydrukowanie listy Książki adresowej/Książki telefonicznej list.	15	Darkness: Dopasowuje jasność dokumentu dla bieżącego zadania kopiowania.
4	Resolution: Dopasowuje rozdzielczość dokumentu dla bieżącego zadania kopiowania.	16	Original Type: Wybiera typ dokumentu dla bieżącego zadania kopiowania.
5	Redial/Pause: W trybie gotowości powoduje ponowne wybranie ostatniego numeru, a w trybie edycji wstawia pauzę do numeru faksu.	17	Reduce/Enlarge: Zmniejszanie lub powiększanie kopii w stosunku do oryginału.
6	Fax: Włącza tryb Fax.	18	USB Print: Umożliwia bezpośrednie drukowanie plików zapisanych w urządzeniu pamięci USB po włożeniu go do portu pamięci USB z przodu urządzenia.
7	Copy: Aktywuje tryb kopiowania.	19	Duplex: Umożliwia drukowanie na obu stronach papieru.
8	Scan/Email: Aktywuje tryb skanowania.	20	Toner Save: Umożliwia oszczędzenie toneru poprzez zmniejszenie jego zużycia podczas drukowania.
9	Wyświetlacz: Pokazuje bieżący stan i wyświetla monit podczas działania.	21	Klawiatura numeryczna: Wybiera numer lub wprowadza znaki alfanumeryczne.
10	Menu: Przetłącza do trybu Menu i przewija dostępne menu.	22	On Hook Dial: Włącza linię telefoniczną.
11	Przyciski przewijania: Umożliwiają przeglądanie opcji dostępnych w wybranym menu oraz zwiększanie lub zmniejszanie wartości.	23	Stop/Clear: Zatrzymuje działanie w dowolnej chwili. W trybie gotowości zeruje/anuluje opcje kopiowania, takie jak zaciemnienie, ustawienie typu dokumentu, rozmiar kopii i liczba kopii.
12	OK: Potwierdza wybór na ekranie.	24	Start: Rozpoczyna zadanie.

Omówienie panelu sterowania (SCX-5330N)

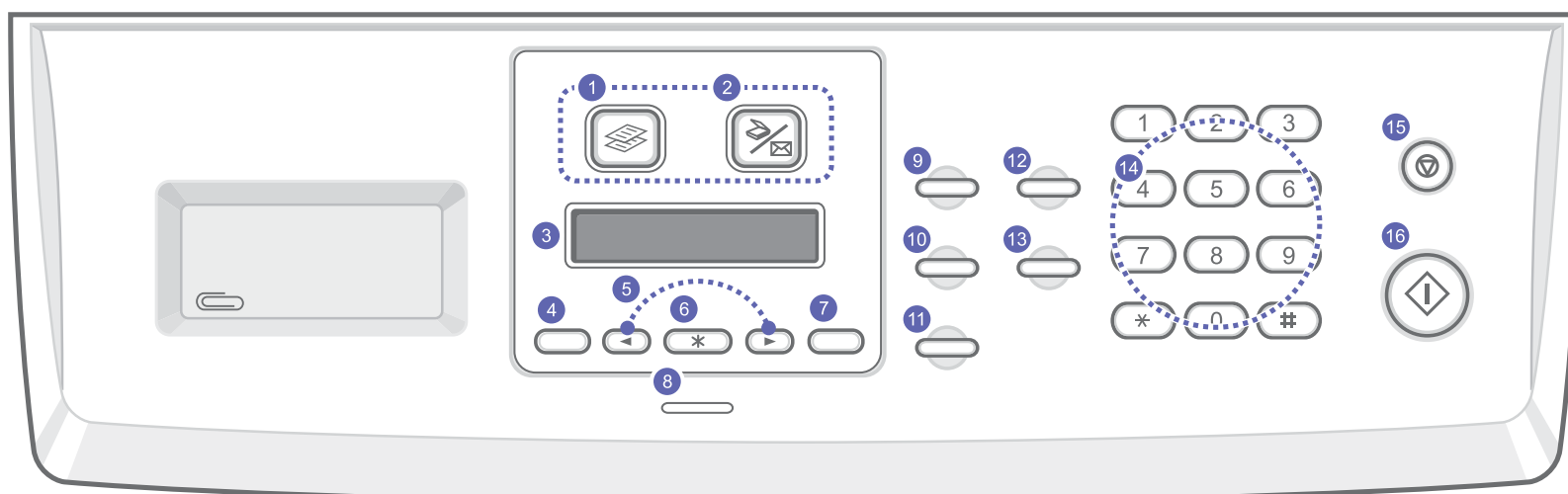

1	Copy: Aktywuje tryb kopiowania.	9	Darkness: Dostosowuje jasność dokumentu w bieżącym zadaniu drukowania.
2	Scan/Email: Aktywuje tryb skanowania.	10	Original Type: Wybiera typ dokumentu dla bieżącego zadania kopiowania.
3	Wyświetlacz: Pokazuje bieżący stan i wyświetla monit podczas działania.	11	Reduce/Enlarge: Zmniejszanie lub powiększanie kopii w stosunku do oryginału.
4	Menu: Przejście do trybu menu i przewijanie dostępnych menu.	12	Address Book: Umożliwia wyszukiwanie zapisanych adresów e-mail. Umożliwia również wydrukowanie listy Książki adresowej list.
5	Przyciski przewijania: Umożliwiają przeglądanie opcji dostępnych w wybranym menu oraz zwiększanie lub zmniejszanie wartości.	13	Toner Save: Umożliwia oszczędzenie toneru poprzez zmniejszenie jego zużycia podczas drukowania.
6	OK: Potwierdza wybór na ekranie.	14	Klawiatura numeryczna: Wybiera numer lub wprowadza znaki alfanumeryczne.
7	Back: Przejście do wyższego poziomu menu.	15	Stop/Clear: Zatrzymuje działanie w dowolnej chwili. W trybie gotowości zeruje/anuluje opcje kopiowania, takie jak rozdzielczość, ustawienie typu dokumentu, rozmiar kopii i liczba kopii.
8	Status: Pokazuje stan urządzenia. Patrz strona 1.5.	16	Start: Rozpoczyna zadanie.



Uwaga

Zagłębienie z prawej strony **panelu sterowania** służy do przechowywania spinaczy do spinania wydruków.

Opis diody LED Status



Dioda LED **Status** panelu sterowania pokazuje stan urządzenia. Patrz tabela poniżej, aby dowiedzieć się o stanie urządzenia.

Stan		Opis
Wyłączony		<ul style="list-style-type: none"> • Urządzenie pracuje w trybie off-line. • Urządzenie jest w trybie oszczędzania energii. Po odebraniu danych lub naciśnięciu dowolnego przycisku, włącza się ono automatycznie.
Zielony	Włączone	Urządzenie jest włączone i można go używać.
	Miganie	<ul style="list-style-type: none"> • Gdy podświetlenie miga powoli, urządzenie odbiera dane z komputera. • Gdy podświetlenie szybko miga, urządzenie drukuje dane.

Stan		Opis
Czerwony	Włączone	<ul style="list-style-type: none"> • Kasetę z tonerem jest całkowicie pusta. Usuń starą kasetę z tonerem i zainstaluj nową. Patrz strona 13.5. • Nastąpiło zakleszczenie papieru. Aby rozwiązać problem, patrz strona 14.2. • Pokrywa przednia jest otwarta. Zamknij pokrywę przednią. • Nie ma papieru w zasobniku. Włóż papier do podajnika. • Zainstalowana kasetę z tonerem nie jest oryginalna i wybrano opcję Stop po wyświetleniu monitu Nieoryg. toner. Patrz strona 14.11. • Upłynął okres eksploatacji kasetę z tonerem i wybrano opcję Stop po wyświetleniu monitu Toner wyczerpany. Patrz strona 14.11. • Maszyna się zatrzymała z powodu poważnego błędu. Sprawdzić komunikat o błędzie na wyświetlaczu. Aby zapoznać się ze szczegółowym opisem znaczeń komunikatów o błędach, patrz strona 14.7.
	Miganie	<ul style="list-style-type: none"> • Wystąpił drobny błąd i urządzenie czeka na jego usunięcie. Sprawdzić komunikat o błędzie na wyświetlaczu. Po usunięciu problemu urządzenie wznawia pracę. • Zainstalowana kasetę z tonerem nie jest oryginalna i wybrano opcję Kontynuuj po wyświetleniu monitu Nieoryg. toner. Patrz strona 14.11. • Upłynął okres eksploatacji kasetę z tonerem i wybrano opcję Kontynuuj po wyświetleniu monitu Toner wyczerpany. Patrz strona 14.11. • Niski poziom tonerem w kasecie. Zamów nową kasetę z tonerem. Jakość druku można chwilowo poprawić przez rozproszanie tonerem w kasecie. Patrz strona 13.4.

Więcej informacji

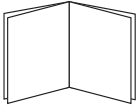
Więcej informacji dotyczących konfigurowania i korzystania z urządzenia można znaleźć w następujących zasobach, w wersji drukowanej lub elektronicznej.

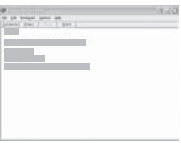
<p>Skrócona instrukcja instalacji</p> 	<p>Zawiera informacje o konfiguracji urządzenia, w związku z czym należy postępować zgodnie z podanymi tam instrukcjami, aby przygotować urządzenie do pracy.</p>
<p>Elektroniczna wersja Przewodnika użytkownika</p> 	<p>Zawiera szczegółowe instrukcje korzystania z wszystkich funkcji urządzenia oraz informacje dotyczące konserwacji urządzenia, rozwiązywania problemów oraz instalowania akcesoriów.</p> <p>Ten przewodnik zawiera również sekcję Oprogramowanie zawierającą informacje o sposobie drukowania dokumentów za pomocą urządzenia w różnych systemach operacyjnych oraz korzystania z dostarczanych programów narzędziowych.</p> <p>Uwaga  Dostęp do przewodników użytkownika w innych językach można uzyskać z folderu Manual na dysku CD z oprogramowaniem drukarki.</p>
<p>Pomoc sterownika drukarki</p> 	<p>Zawiera informacje pomocy dotyczące właściwości sterownika drukarki oraz instrukcje konfiguracji właściwości do drukowania. Aby przejść do ekranu pomocy sterownika drukarki, kliknij opcję Pomoc w oknie dialogowym właściwości drukarki.</p>
<p>Witryna internetowa firmy</p>	<p>Posiadanie dostępu do Internetu umożliwia uzyskanie pomocy, wsparcia technicznego, sterowników drukarki, podręczników oraz informacji o zamówieniu w witrynie internetowej firmy Samsung, www.samsungprinter.com.</p>

Wybieranie lokalizacji

Wybierz równe, stabilne miejsce z odpowiednią ilością wolnej przestrzeni, umożliwiającą przepływ powietrza. Dodatkowa przestrzeń powinna być pozostawiona w celu umożliwienia otwierania pokryw i podajników.

Miejsce powinno być dobrze wentylowane i powinno znajdować się z dala od światła słonecznego, źródeł ciepła, zimna oraz wilgoci. Nie należy umieszczać urządzenia w pobliżu krawędzi biurka lub stołu.

Odstępy

- **Przód:** 482,6 mm (miejsce niezbędne do wyjęcia podajnika papieru)
- **Tył:** 100 mm (potrzebne do wentylacji)
- **Strona prawa:** 100 mm (potrzebne do wentylacji)
- **Strona lewa:** 100 mm (potrzebne do wentylacji)

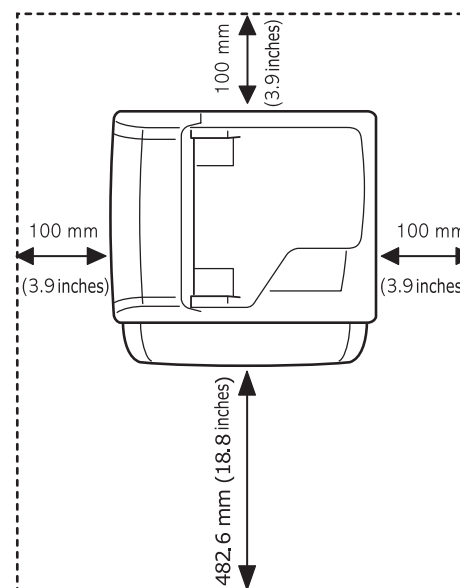

2 Konfiguracja systemu

Ten rozdział zawiera przegląd menu dostępnych w urządzeniu oraz szczegółowe instrukcje konfiguracji systemów urządzenia.

Niniejszy rozdział obejmuje następujące tematy:

- **Przegląd menu**
- **Zmiana języka wyświetlacza**
- **Ustawianie daty i godziny**
- **Zmiana domyślnego trybu (tylko model SCX-5530FN)**
- **Ustawianie dźwięku (tylko model SCX-5530FN)**
- **Wprowadzanie znaków za pomocą klawiatury numerycznej**
- **Korzystanie z trybów oszczędzania**
- **Ustawianie limitu czasu zadania drukowania**

Menu wydrukowane kolorową czcionką są dostępne tylko w modelu SCX-5530FN.

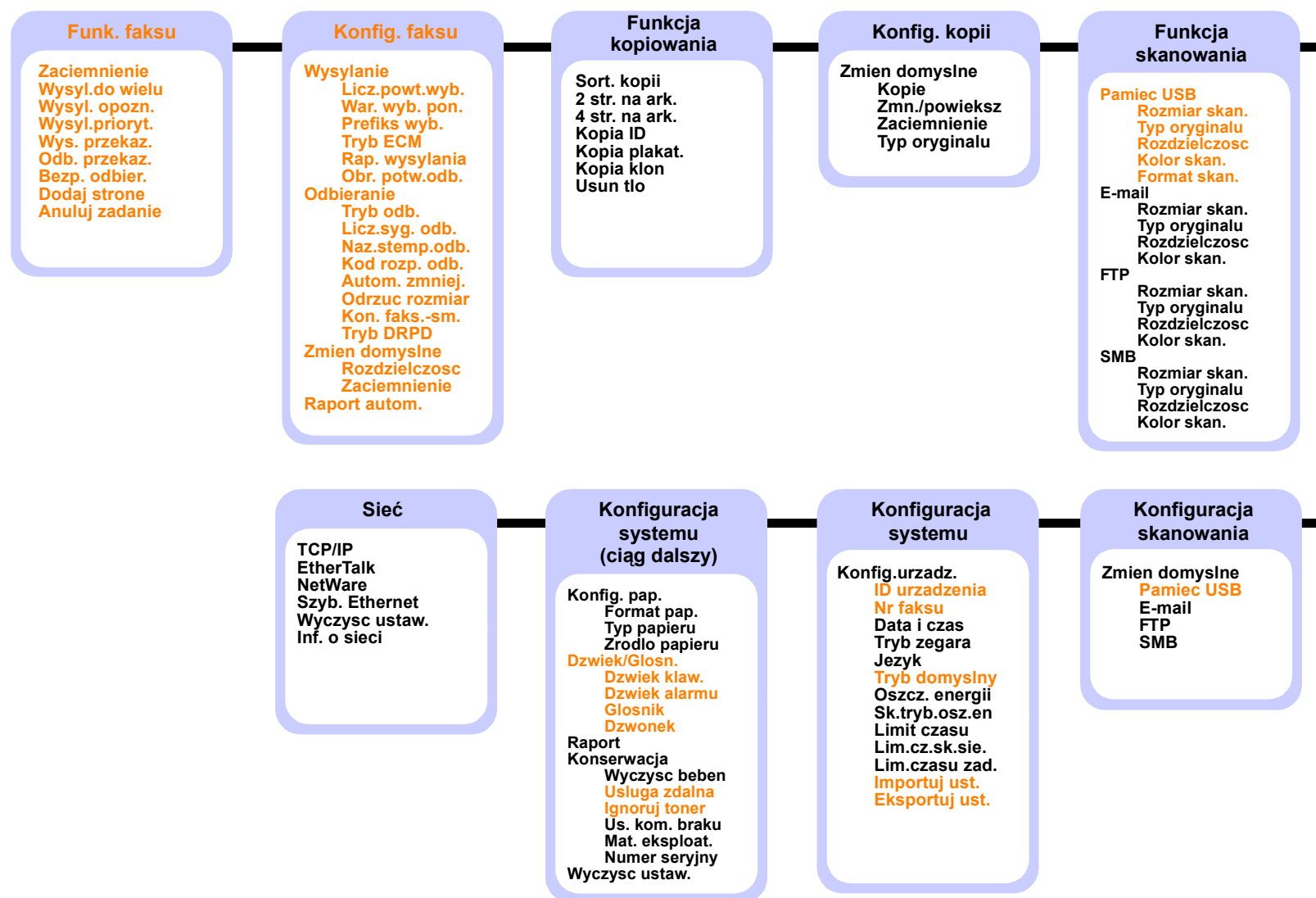

Zmiana języka wyświetlacza

Aby zmienić język wyświetlany na panelu sterowania, należy wykonać następujące czynności:

- 1 Naciskaj przycisk **Menu** do chwili wyświetlenia w dolnym wierszu wyświetlacza opcji **Konfig. syst.**, a następnie naciśnij **OK**.
- 2 Naciśnij **OK**, gdy zostanie wyświetlona opcja **Konfig.urzadz.**
- 3 Naciskaj przyciski **przewijania** do chwili wyświetlenia opcji **Jezyk**, a następnie naciśnij **OK**.
- 4 Naciskaj przyciski **przewijania** do chwili wyświetleniażądanego języka, a następnie naciśnij **OK**.
- 5 Naciśnij **Stop/Clear**, aby powrócić do trybu gotowości.

Ustawianie daty i godziny

Bieżąca data i godzina są pokazywane na wyświetlaczu, gdy urządzenie jest włączone i gotowe do pracy. W przypadku SCX-5530FN na wszystkich faksach zostanie wydrukowana data i godzina.



Uwaga

Jeśli zasilanie urządzenia zostanie odcięte, po przywróceniu zasilania należy ustawić ponownie właściwą godzinę i datę.

- 1 Naciskaj przycisk **Menu** do chwili wyświetlenia w dolnym wierszu wyświetlacza opcji **Konfig. syst.**, a następnie naciśnij **OK**.
- 2 Naciśnij **OK**, gdy zostanie wyświetlona opcja **Konfig.urzadz.**
- 3 Naciskaj przyciski **przewijania** do chwili wyświetlenia opcji **Data i czas**, a następnie naciśnij **OK**.
- 4 Wprowadź prawidłową datę i godzinę za pomocą klawiatury numerycznej.

Miesiąc = 01 do 12
Dzień = 01 do 31
Rok = wymaga czterech cyfr
Godzina = 01 do 12 (tryb 12-godzinny)
 00 do 23 (tryb 24-godzinny)
Minuta = 00 do 59



Uwaga

Format daty może różnić się w zależności od kraju.

Można również użyć przycisków **przewijania**, aby przenieść kursor pod cyfrę, którą należy skorygować, i wprowadzić nową wartość.

- 5 Aby wybrać „**AM**” lub „**PM**” w przypadku formatu 12-godzinnego, naciśnij przycisk **✕** lub **⌘** albo dowolny przycisk cyfry.

Gdy kursor nie znajduje się na wskaźniku AM lub PM, naciśnięcie przycisku **✕** lub **⌘** powoduje natychmiastowe przesunięcie kursora do tego wskaźnika.

Tryb zegara można zmienić na 24-godzinny (np. 01:00 PM na 13:00) Szczegółowe informacje zostały podane w następnej sekcji.

- 6 Naciśnij **OK**, aby zapisać godzinę i datę.

W przypadku wprowadzenia złej liczby zostanie wyświetlony komunikat **Poza zakresem** i urządzenie nie przejdzie do następnej czynności. W takim przypadku wystarczy ponownie wprowadzić prawidłową liczbę.

- 7 Naciśnij **Stop/Clear**, aby powrócić do trybu gotowości.

Zmiana trybu zegara

Urządzenie umożliwia wyświetlanie bieżącego czasu w formacie 12- lub 24-godzinnym.

- 1 Naciskaj przycisk **Menu** do chwili wyświetlenia w dolnym wierszu wyświetlacza opcji **Konfig. syst.**, a następnie naciśnij **OK**.
- 2 Naciśnij **OK**, gdy zostanie wyświetlona opcja **Konfig.urzadz.**
- 3 Naciskaj przyciski **przewijania** do chwili wyświetlenia opcji **Tryb zegara**, a następnie naciśnij **OK**.
- 4 Naciskaj przyciski **przewijania**, aby wybrać inny tryb, a następnie naciśnij **OK**.
- 5 Naciśnij **Stop/Clear**, aby powrócić do trybu gotowości.

Zmiana domyślnego trybu (tylko model SCX-5530FN)

Urządzenie jest wstępnie ustawione w trybie Fax. Tryb domyślny można przełączać pomiędzy trybami Fax i Copy.

- 1 Naciskaj przycisk **Menu** do chwili wyświetlenia w dolnym wierszu wyświetlacza opcji **Konfig. syst.**, a następnie naciśnij **OK**.
- 2 Naciśnij **OK**, gdy zostanie wyświetlona opcja **Konfig.urzadz.**
- 3 Naciskaj przyciski **przewijania** do chwili wyświetlenia opcji **Tryb domyslony**, a następnie naciśnij **OK**.
- 4 Naciskaj przyciski **przewijania** do chwili wyświetleniażądanego domyślnego trybu, a następnie naciśnij **OK**.
- 5 Naciśnij **Stop/Clear**, aby powrócić do trybu gotowości.

Ustawianie dźwięku (tylko model SCX-5530FN)

Kontrolować można następujące dźwięki:

- **Dźwięk klaw.:** Włącza i wyłącza dźwięk klawiszy. Ustawienie tej opcji na **WI.** powoduje odtworzenie sygnału dźwiękowego przy każdym naciśnięciu klawisza.
- **Dźwięk alarmu:** Włącza i wyłącza dźwięk alarmu. Ustawienie tej opcji na **WI.**, powoduje odtworzenie dźwięku alarmu w przypadku wystąpienia błędu lub zakończeniu komunikacji faksu.
- **Głosnik:** Włącza i wyłącza odtwarzane przez głośnik dźwięki linii telefonicznej, takie jak sygnał wybierania lub sygnał faksu. Ustawienie tej opcji na **Komunikacja**, co oznacza wspólne, powoduje, że głośnik jest włączony do chwili odpowiedzi zdalnego urządzenia.
Głośność można regulować za pomocą **On Hook Dial**.
- **Dzwonek:** Reguluje głośność dzwonka. Dla głośności dzwonka są dostępne następujące wartości **Wyl.**, **Nisk.**, **Srodek** i **Wys.**

Głośnik, dzwonek, dźwięk klawiszy i dźwięk alarmu

- 1 Naciskaj przycisk **Menu** do chwili wyświetlenia w dolnym wierszu wyświetlacza opcji **Konfig. syst.**, a następnie naciśnij **OK**.
- 2 Naciskaj przyciski **przewijania** do chwili wyświetlenia opcji **Dźwięk/ Glosn.**, a następnie naciśnij **OK**.
- 3 Naciskaj przyciski **przewijania** do chwili wyświetlenia żądanej opcji dźwięku, a następnie naciśnij **OK**.
- 4 Naciskaj przyciski **przewijania** do chwili wyświetlenia żądanego stanu lub głośności wybranego dźwięku, a następnie naciśnij **OK**.
- 5 W razie potrzeby powtórz czynności od 3 do 5, aby ustawić inne dźwięki.
- 6 Naciśnij **Stop/Clear**, aby powrócić do trybu gotowości.

Głośność głośnika

- 1 Naciśnij **On Hook Dial**. Z głośnika zostanie wyemitowany sygnał wybierania.
- 2 Naciskaj przyciski **przewijania** do chwili ustawienia żądanej głośności.
- 3 Naciśnij **On Hook Dial**, aby zapisać zmiany i powrócić do trybu gotowości.



Uwaga

Głośność głośnika można dostosować tylko wtedy, gdy linia telefoniczna jest podłączona.

Wprowadzanie znaków za pomocą klawiatury numerycznej

Podczas wykonywania różnych czynności trzeba wpisywać nazwy i numery. Na przykład podczas konfigurowania urządzenia należy wprowadzić własne nazwisko lub nazwę firmy i numer faksu. Podczas zapisywania numerów faksu lub adresów e-mail w pamięci można również wprowadzić odpowiednie nazwy.

Wprowadzanie znaków alfanumerycznych

- 1 Po wyświetleniu monitu o wprowadzenie litery zlokalizuj przycisk oznaczony znakiem, który ma być wprowadzony. Naciskaj przycisk, aż na wyświetlaczu zostanie wyświetlona właściwa litera.
Aby wprowadzić na przykład literę **O**, naciśnij klawisz **6** oznaczony **MNO**.
Po każdym naciśnięciu przycisku **6** na wyświetlaczu pojawia się kolejny znak: **M**, **N**, **O**, a następnie **6**.
Można wprowadzić znaki specjalne, takie jak spacja, znak plus itp. Szczegółowe informacje zostały podane w poniższej sekcji.
- 2 Aby wprowadzić dodatkowe litery, powtarzaj czynność 1.
Jeśli następna litera znajduje się na tym samym przycisku, przesunij kursor, naciskając prawy przycisk **przewijania**, a następnie naciśnij przycisk oznaczony żądaną literą. Kursor przesunie się w prawo, a na wyświetlaczu pojawi się kolejna litera.
Naciskając dwukrotnie przycisk **1**, można wprowadzić spację.
- 3 Po zakończeniu wprowadzania liter naciśnij **OK**.

Litery i cyfry na klawiaturze

Klawisz	Przypisane cyfry, litery lub znaki
1	1 Spacja
2	A B C a b c 2
3	D E F d e f 3
4	G H I g h i 4
5	J K L j k l 5
6	M N O m n o 6
7	P Q R S p q r s 7
8	T U V t u v 8
9	W X Y Z w x y z 9
0	+ - , . ' / * # & @ 0

Poprawianie numerów lub nazw

Jeśli został popełniony błąd podczas wprowadzania numeru lub nazwy, naciśnij lewy przycisk **przewijania**, aby usunąć ostatnią cyfrę lub znak. Następnie wprowadź prawidłową cyfrę lub znak.

Wstawianie pauzy

W telefonach niektórych systemów należy wybrać kod dostępu (np. 9) i poczekać na drugi ton wybierania. W takich przypadkach w numerze telefonu należy umieścić pauzę. Pauzę można wstawić podczas konfigurowania przycisków szybkiego wybierania lub numerów szybkiego wybierania.

Aby wstawić pauzę, naciśnij przycisk **Redial/Pause** w odpowiednim miejscu podczas wpisywania numeru telefonu. W odpowiednim miejscu na wyświetlaczu pojawi się znak „-”.

Korzystanie z trybów oszczędzania

Tryb oszczędzania toneru

Tryb oszczędzania toneru umożliwia użycie mniejszej ilości toneru podczas wydruku każdej strony. Uruchomienie tego trybu wydłuża żywotność kasety z tonerem w porównaniu z trybem standardowym, ale obniża jakość wydruku.

Aby włączyć lub wyłączyć ten tryb, naciśnij **Toner Save**.



Uwaga

Podczas drukowania z komputera tryb oszczędzania toneru można włączyć lub wyłączyć we właściwościach drukarki. Patrz **sekcja Oprogramowanie**.

Tryb oszczędzania energii

Tryb oszczędzania energii umożliwia zmniejszenie poboru prądu przez urządzenie, gdy jest ono nieużywane. Ten tryb można włączyć przez wybór czasu, przez który urządzenie będzie czekać po wydrukowaniu zadania, zanim przełączy się w stan zmniejszonego zużycia prądu.

- 1 Naciskaj przycisk **Menu** do chwili wyświetlenia w dolnym wierszu wyświetlacza opcji **Konfig. syst.**, a następnie naciśnij **OK**.
- 2 Naciśnij **OK**, gdy zostanie wyświetlona opcja **Konfig.urzadz.**
- 3 Naciskaj przyciski **przewijania** do chwili wyświetlenia opcji **Oszcz. energii**, a następnie naciśnij **OK**.
- 4 Naciskaj przyciski **przewijania** do chwili wyświetlenia opcji **Wl.**, a następnie naciśnij **OK**.
- 5 Naciskaj przyciski **przewijania** do chwili wyświetlenia żądanego ustawienia czasu, a następnie naciśnij **OK**.
- 6 Naciśnij **Stop/Clear**, aby powrócić do trybu gotowości.

Tryb oszczędzania energii skanera

Tryb oszczędzania energii skanera umożliwia zaoszczędzenie energii przez wyłączenie lampy skanera. Lampa skanera pod szybą skanera wyłącza się automatycznie, jeśli nie jest aktualnie używana, w celu zmniejszenia zużycia energii i przedłużenia okresu eksploatacji lampy. Lampa automatycznie włącza się po nagraniu przy rozpoczęciu skanowania.

Można ustawić czas oczekiwania lampy po wykonaniu zadania skanowania przed przejściem do trybu oszczędzania energii.

- 1 Naciskaj przycisk **Menu** do chwili wyświetlenia w dolnym wierszu wyświetlacza opcji **Konfig. syst.**, a następnie naciśnij **OK**.
- 2 Naciśnij **OK**, gdy zostanie wyświetlona opcja **Konfig.urzadz.**
- 3 Naciskaj przyciski **przewijania** do chwili wyświetlenia opcji **Sk.tryb.osz.en**, a następnie naciśnij **OK**.
- 4 Naciskaj przyciski **przewijania** do chwili wyświetlenia żądanego ustawienia czasu, a następnie naciśnij **OK**.
- 5 Naciśnij **Stop/Clear**, aby powrócić do trybu gotowości.

Ustawianie limitu czasu zadania drukowania

Można ustawić czas aktywności pojedynczego zadania drukowania, przed upływem którego musi ono zostać wydrukowane.

Urządzenie obsługuje przychodzące dane jako jedno zadanie, jeśli zostaną one przesłane w ramach określonego czasu. W przypadku wystąpienia błędu podczas przetwarzania danych z komputera i przepływ danych zostanie zatrzymany, urządzenie będzie czekać przez określony czas, a następnie anuluje drukowanie, jeśli przepływ nie zostanie wznowiony.

- 1 Naciskaj przycisk **Menu** do chwili wyświetlenia w dolnym wierszu wyświetlacza opcji **Konfig. syst.**, a następnie naciśnij **OK**.
- 2 Naciśnij **OK**, gdy zostanie wyświetlona opcja **Konfig.urzadz.**
- 3 Naciskaj przyciski **przewijania** do chwili wyświetlenia opcji **Lim.czasu zad.**, a następnie naciśnij **OK**.
- 4 Naciskaj przyciski **przewijania** do chwili wyświetlenia żądanego ustawienia czasu, a następnie naciśnij **OK**.
- 5 Naciśnij **Stop/Clear**, aby powrócić do trybu gotowości.

3 Przegląd oprogramowania

Ta sekcja zawiera przegląd oprogramowania dostarczanego z urządzeniem. Szczegółowe informacje dotyczące instalowania i korzystania z oprogramowania zostały podane w **sekcji Oprogramowanie**.

Niniejszy rozdział obejmuje następujące tematy:

- **Dostarczane oprogramowanie**
- **Funkcje sterownika drukarki**
- **Wymagania systemowe**

Dostarczane oprogramowanie

Po skonfigurowaniu urządzenia i podłączeniu go do komputera należy zainstalować oprogramowanie drukarki i skanera z dostarczanych dysków CD.

Na każdym dysku CD znajduje się następujące oprogramowanie:

Dysk CD	Zawartość	
Dysk CD z oprogramowaniem drukarki	Środowisko Windows	<ul style="list-style-type: none"> • Sterownik drukarki: Użycie sterownika pozwala na korzystanie ze wszystkich możliwości drukarki. • Sterownik skanera: Do skanowania dokumentów w urządzeniu służą sterowniki TWAIN i WIA (Windows Image Acquisition). • Smart Panel: Ten program umożliwia monitorowanie stanu urządzenia i alarmuje użytkownika w przypadku wystąpienia błędów podczas drukowania. • SmarThru¹: Jest to dodatkowe oprogramowanie dla systemu Windows do urządzenia wielofunkcyjnego. • Network Scan: Ten program umożliwia skanowanie dokumentu w urządzeniu i zapisanie go na komputerze podłączonym do sieci. • Direct Print Utility: Ten program umożliwia bezpośrednie drukowanie plików PDF. • Podręcznik użytkownika w formacie PDF • Set IP: Ten program służy do ustawiania adresów TCP/IP urządzenia.
	System Linux	<ul style="list-style-type: none"> • Sterownik drukarki: Ten sterownik umożliwia uruchomienie urządzenia z komputera z systemem Linux i drukowanie dokumentów. • SANE: Ten sterownik służy do skanowania dokumentów. • Smart Panel: Ten program umożliwia monitorowanie stanu urządzenia i alarmuje użytkownika w przypadku wystąpienia błędów podczas drukowania.

Dysk CD	Zawartość	
Dysk CD ze sterownikiem PostScript (tylko model SCX-5530FN).	Środowisko Windows	<ul style="list-style-type: none"> • Plik opisu drukarki Postscript (PPD): Sterownik PostScript służy do drukowania dokumentów ze złożonymi czcionkami i grafiką w języku PS. • Podręcznik użytkownika w formacie PDF
	Komputery Macintosh	<ul style="list-style-type: none"> • Plik opisu drukarki Postscript (PPD): Ten plik umożliwia uruchomienie urządzenia z komputera Macintosh i drukowanie dokumentów. • Sterownik skanowania: Sterownik TWAIN umożliwia skanowanie dokumentów w urządzeniu. • Smart Panel: Ten program umożliwia monitorowanie stanu urządzenia i alarmuje użytkownika w przypadku wystąpienia błędów podczas drukowania.

1. Umożliwia edycję zeskanowanego obrazu na różne sposoby za pomocą zaawansowanego edytora obrazu oraz wysłanie obrazu pocztą elektroniczną. Z programu SmarThru można również otworzyć inny program edytora obrazu, taki jak Adobe Photoshop. Więcej informacji można znaleźć w pomocy ekranowej programu SmarThru.

Funkcje sterownika drukarki

Sterownik drukarki obsługuje następujące funkcje standardowe:

- źródła papieru,
- rozmiar i orientacja papieru oraz rodzaj nośnika,
- liczba kopii.

Ponadto można użyć wielu różnych specjalnych funkcji drukowania. W poniższej tabeli znajduje się ogólny przegląd funkcji obsługiwanych przez sterowniki drukarki:

Funkcja	PCL 6		PostScript (tylko model SCX-5530FN)	
	Środowisko Windows	Środowisko Windows	Komputery Macintosh	System Linux
Oszczędzanie toneru	O	O	X	O
Opcja jakości wydruku	O	O	O	O
Drukowanie plakatów	O	X	X	X
Wiele stron na jednym arkuszu (N-up)	O	O	O	O (2, 4)
Drukowanie z dopasowaniem do strony	O	O	O	O
Drukowanie ze zmianą skali	O	O	O	O
Różne źródła dla pierwszej strony	O	X	X	X
Znak wodny	O	X	X	X
Nakładka ¹	O	X	X	X

1. Funkcja nakładki nie jest obsługiwana w systemie NT 4.0.

Wymagania systemowe

Przed rozpoczęciem należy sprawdzić, czy komputer spełnia następujące wymagania.

Środowisko Windows

Pozycja	Wymagania		Zalecane
System operacyjny	Windows 98/Me/NT 4.0/2000/XP/2003		
Procesor	Windows 98/Me/NT 4.0/2000	Pentium II 400 MHz lub szybszy	Pentium III 933 MHz
	Windows XP/2003	Pentium III 933 MHz lub szybszy	Pentium IV 1 GHz
Pamięć RAM	Windows 98/Me/NT 4.0/2000	64 MB lub więcej	128 MB
	Windows XP/2003	128 MB lub więcej	256 MB
Wolne miejsce na dysku	Windows 98/Me/NT 4.0/2000	300 MB lub więcej	1 GB
	Windows XP/2003	1 GB lub więcej	5 GB
Internet Explorer	Wersja 5.0 lub nowsza		



Uwaga

W systemie Windows NT 4.0/2000/XP/2003 oprogramowanie mogą zainstalować tylko użytkownicy mający uprawnienia administratora.

System Linux

Pozycja	Wymagania
System operacyjny	<ul style="list-style-type: none">• Red Hat 8.0 ~ 9.0• Fedora Core 1 ~ 3• Mandrake 9.2 ~ 10.1• SuSE 8.2 ~ 9.2
Procesor	Pentium IV 1 GHz lub szybszy
Pamięć RAM	256 MB lub więcej
Wolne miejsce na dysku	1 GB lub więcej
Oprogramowanie	<ul style="list-style-type: none">• Linux Kernel 2.4 lub nowszy• Glibc – wersja 2.2 lub nowsza• CUPS• SANE (wyłącznie dla urządzenia MFP)



Uwagi

- Należy zapewnić partycję wymiany o wielkości co najmniej 300 MB do pracy z dużymi zeskanowanymi obrazami.
- Sterownik skanera dla systemu Linux obsługuje maksymalną rozdzielczość optyczną.

Komputery Macintosh (tylko model SCX-5530FN)

Pozycja	Wymagania
System operacyjny	Macintosh 10.3 ~ 10.4
Pamięć RAM	128 MB
Wolne miejsce na dysku	200 MB
Połączenie	Interfejs USB, interfejs sieciowy

4 Konfiguracja sieci

W tym rozdziale zostały podane szczegółowe instrukcje konfigurowania urządzenia dla połączeń sieciowych.

Niniejszy rozdział obejmuje następujące tematy:

- **Wprowadzenie**
- **Obsługiwane systemy operacyjne**
- **Konfigurowanie protokołu TCP/IP**
- **Konfigurowanie sieci EtherTalk**
- **Konfigurowanie typów ramek IPX**
- **Ustawianie szybkości sieci Ethernet**
- **Przywracanie konfiguracji sieci**
- **Drukowanie strony konfiguracji sieci**
- **Używanie programu SetIP**

Wprowadzenie

Po podłączeniu urządzenia do sieci za pomocą kabla RJ-45 Ethernet można udostępnić urządzenie innym użytkownikom w sieci.

Aby urządzenie mogło być drukarką sieciową, należy skonfigurować protokoły sieciowe w urządzeniu. Protokoły można skonfigurować za pomocą następujących dwóch metod:

Za pomocą programów administrowania siecią

Można skonfigurować ustawienia serwera druku urządzenia i zarządzać urządzeniem za pomocą następujących programów dostarczanych wraz z urządzeniem:

- **SyncThru™ Web Admin Service:** Oparte na sieci Web rozwiązanie do zarządzania drukarką przeznaczone dla administratorów sieci. **SyncThru™ Web Admin Service** to program umożliwiający wygodne zarządzanie urządzeniami sieciowymi i zdalne monitorowanie oraz rozwiązywanie problemów związanych z urządzeniami sieciowymi z dowolnego miejsca, w którym można uzyskać dostęp do firmowej sieci internetowej. Program można pobrać z witryny <http://solution.samsungprinter.com>.
- **SyncThru™ Web Service:** Jest to serwer internetowy wbudowany w sieciowy serwer druku, który umożliwia:
 - Skonfigurowanie parametrów sieciowych niezbędnych do podłączenia urządzenia do różnych środowisk sieciowych.
 - Dostosowanie ustawień poczty e-mail i skonfigurowanie **Książki adresowej** do skanowania poczty e-mail.
 - Dostosowanie ustawień serwera i skonfigurowanie **Książki adresowej** do skanowania na serwerach FTP lub SMB.
 - Dostosowanie ustawień drukarki, kopiowania i faksu.
- **SetIP:** Program narzędziowy umożliwiający wybieranie interfejsów sieciowych i ręczne konfigurowanie adresów IP używanych dla protokołu TCP/IP. Patrz Używanie programu SetIP na stronie 4.2.

Za pomocą panelu sterowania

Za pomocą panelu sterowania urządzenia można skonfigurować następujące podstawowe parametry sieciowe:

- Konfigurowanie protokołu TCP/IP
- Typy ramek IPX dla sieci NetWare
- Sieć EtherTalk

Obsługiwane systemy operacyjne

W poniższej tabeli zostały przedstawione środowiska sieciowe obsługiwane przez urządzenie:

Pozycja	Wymagania
Karta sieciowa	• 10/100 Base-TX
Sieciowy system operacyjny	• Novell NetWare 4.x, 5.x, 6.x • Windows 98/Me/NT 4.0/2000/XP/2003 • Różne dystrybucje systemu Linux • Macintosh OS 10.3 ~ 10.4
Protokoły sieciowe	• NetWare IPX/SPX • TCP/IP w systemie Windows • Sieć EtherTalk (tylko model SCX-5530FN)
Serwer dynamicznego adresowania	• DHCP, BOOTP

- IPX/SPX: Internet Packet eXchange/Sequenced Packet eXchange
- TCP/IP: Transmission Control Protocol/Internet Protocol
- DHCP: Dynamic Host Configuration Protocol
- BOOTP: Bootstrap Protocol

Konfigurowanie protokołu TCP/IP

W urządzeniu można skonfigurować różne informacje o sieci TCP/IP, takie jak adres IP, maska podsieci, brama i adresy DNS. Istnieje kilka sposobów przypisania urządzeniu adresu TCP/IP w zależności od sieci.

- Adresowanie statyczne: adres TCP/IP może przypisać ręcznie administrator systemu.
- Adresowanie dynamiczne za pomocą BOOTP/DHCP (domyślne): adres TCP/IP jest przydzielany automatycznie przez serwer.



Uwaga

Przed skonfigurowaniem protokołu TCP/IP należy wybrać protokół TCP/IP jako protokół sieciowy.

Adresowanie statyczne

Aby wprowadzić adres protokołu TCP/IP za pomocą panelu sterowania urządzenia, należy wykonać następujące czynności:

- 1 Naciskaj przycisk **Menu** do chwili wyświetlenia w dolnym wierszu wyświetlacza opcji **Siec**, a następnie naciśnij **OK**.
- 2 Naciśnij **OK**, gdy zostanie wyświetlona opcja **TCP/IP**.
- 3 Naciskaj przyciski **przewijania** do chwili wyświetlenia opcji **Statyczny**, a następnie naciśnij **OK**.
- 4 Naciśnij **OK**, gdy zostanie wyświetlona opcja **Adres IP**.
- 5 Za pomocą klawiatury numerycznej wprowadź wartość bajtową z zakresu od 0 do 255, a następnie naciskaj przyciski **przewijania**, aby przejść do innego bajtu.
Należy powtórzyć tę czynność i wprowadzić bajty od 1 do 4 adresu.
- 6 Po zakończeniu naciśnij **OK**.
- 7 Powtarzaj czynności 5 i 6, aby skonfigurować inne parametry protokołu TCP/IP: maskę podsieci i adres bramy.
- 8 Naciskaj przyciski **przewijania** do chwili wyświetlenia opcji **Statyczny**, a następnie naciśnij **OK**.
- 9 Naciskaj przyciski **przewijania** do chwili wyświetlenia opcji **Główny DNS**, a następnie naciśnij **OK**.
- 10 Wprowadź każdy bajt adresu i naciśnij **OK**.
- 11 Naciskaj przyciski **przewijania** do chwili wyświetlenia opcji **Podrzędny DNS**, a następnie naciśnij **OK**.
- 12 Wprowadź każdy bajt adresu i naciśnij **OK**.
- 13 Naciśnij **Stop/Clear**, aby powrócić do trybu gotowości.

Adresowanie dynamiczne (BOOTP/DHCP)

Aby adres protokołu TCP/IP był przydzielany automatycznie przez serwer, należy wykonać następujące czynności:

- 1 Naciskaj przycisk **Menu** do chwili wyświetlenia w dolnym wierszu wyświetlacza opcji **Siec**.
- 2 Naciśnij **OK**, gdy zostanie wyświetlona opcja **TCP/IP**.
- 3 Naciskaj przyciski **przewijania** do chwili wyświetlenia opcji **DHCP** lub **BOOTP**, a następnie naciśnij **OK**.
- 4 Naciśnij **Stop/Clear**, aby powrócić do trybu gotowości.

Konfigurowanie sieci EtherTalk

Protokół EtherTalk jest to protokół AppleTalk używany w sieci Ethernet. Ten protokół jest powszechnie używany w środowiskach sieciowych firmy Macintosh. Aby użyć sieci EtherTalk, wykonaj następujące czynności:

- 1 Naciskaj przycisk **Menu** do chwili wyświetlenia w dolnym wierszu wyświetlacza opcji **Siec**, a następnie naciśnij **OK**.
- 2 Naciskaj przyciski **przewijania** do chwili wyświetlenia opcji **EtherTalk**, a następnie naciśnij **OK**.
- 3 Naciskaj przyciski **przewijania** do chwili wyświetlenia opcji **WI.**, a następnie naciśnij **OK**.
- 4 Naciśnij **Stop/Clear**, aby powrócić do trybu gotowości.

Konfigurowanie typów ramek IPX

Aby użyć sieci z protokołem IPX/SPX (na przykład Novell NetWare), należy w urządzeniu ustawić format ramek komunikacyjnych sieci. W większości przypadków można zachować ustawienie **Auto**. Można jednak, jeżeli to konieczne, ustawić typ ramki ręcznie. Aby zmienić format typu ramek, należy wykonać następujące czynności:

- 1 Naciskaj przycisk **Menu** do chwili wyświetlenia w dolnym wierszu wyświetlacza opcji **Siec**, a następnie naciśnij **OK**.
- 2 Naciskaj przyciski **przewijania** do chwili wyświetlenia opcji **NetWare**, a następnie naciśnij **OK**.
- 3 Naciskaj przyciski **przewijania** do chwili wyświetlenia żądanego typu ramki.
 - **Auto**: Automatycznie rozpoznaje i ogranicza typ ramek do pierwszego wykrytego typu.
 - **802.2**: Ogranicza typ ramek do IPX over IEEE 802.2 with IEEE 802.3. Wszystkie inne typy ramek będą odrzucane.
 - **802.3**: Ogranicza typ ramek do IPX over IEEE 802.3. Wszystkie inne typy ramek będą odrzucane.
 - **Ethernet II**: Ogranicza typ ramek do IPX w standardzie Ethernet. Wszystkie inne typy ramek będą odrzucane.
 - **SNAP**: Ogranicza typ ramek do IPX over SNAP with IEEE 802.3. Wszystkie inne typy ramek będą odrzucane.
 - **Wyl.**: Protokół sieciowy IPX/SPX jest wyłączony.
- 4 Naciśnij przycisk **OK**, aby zapisać ustawienia.
- 5 Naciśnij **Stop/Clear**, aby powrócić do trybu gotowości.

Ustawianie szybkości sieci Ethernet

Można wybrać szybkość komunikacji połączeń sieci Ethernet.

- 1 Naciskaj przycisk **Menu** do chwili wyświetlenia w dolnym wierszu wyświetlacza opcji **Siec**, a następnie naciśnij **OK**.
- 2 Naciskaj przyciski **przewijania** do chwili wyświetlenia opcji **Szyb. Ethernet**, a następnie naciśnij **OK**.
- 3 Naciskaj przyciski **przewijania** do chwili wyświetlenia żądanej szybkości, a następnie naciśnij **OK**.
- 4 Naciśnij **Stop/Clear**, aby powrócić do trybu gotowości.

Przywracanie konfiguracji sieci

Ustawienia sieciowe można przywrócić do ustawień domyślnych.

- 1 Naciskaj przycisk **Menu** do chwili wyświetlenia w dolnym wierszu wyświetlacza opcji **Siec**, a następnie naciśnij **OK**.
- 2 Naciskaj przyciski **przewijania** do chwili wyświetlenia opcji **Wyczyszc ustaw.**, a następnie naciśnij **OK**.
- 3 Naciśnij **OK**, gdy zostanie wyświetlona opcja **Tak**, aby przywrócić konfigurację sieci.
- 4 Wyłącz i włącz zasilanie urządzenia.

Drukowanie strony konfiguracji sieci

Strona konfiguracyjna sieci przedstawia informacje o ustawieniach karty sieciowej.

- 1 Naciskaj przycisk **Menu** do chwili wyświetlenia w dolnym wierszu wyświetlacza opcji **Siec**, a następnie naciśnij **OK**.
- 2 Naciskaj przyciski **przewijania** do chwili wyświetlenia opcji **Inf. o sieci**, a następnie naciśnij **OK**.
- 3 Naciśnij **OK**, gdy zostanie wyświetlona opcja **Tak**.
Zostanie wydrukowana strona konfiguracyjna sieci.

Używanie programu SetIP

Ten program jest przeznaczony do ustawiania sieciowego adresu IP za pomocą adresu MAC tj. numeru seryjnego karty sieciowej drukarki. Jest szczególnie przydatna dla administratora sieci, umożliwiając równoczesne ustawienie kilku adresów IP.

- 1 Włóż dysk CD dostarczony z urządzeniem.
- 2 Uruchom aplikację Eksplorator systemu Windows i otwórz napęd X. (X oznacza napęd dysków CD-ROM.)

- 3 Kliknij dwukrotnie polecenia Application > SetIP.
- 4 Otwórz folder żądanego języka.
- 5 Kliknij dwukrotnie plik Setup.exe, aby uruchomić program.
- 6 W menu Start systemu Windows wybierz polecenia Programy > Samsung Network Printer Utilities > SetIP.
- 7 Wybierz nazwę drukarki i kliknij przycisk „(@)“.



Uwaga

Jeśli nie można znaleźć nazwy drukarki, kliknij przycisk „(#)“, aby odświeżyć listę.

- 8 Wprowadź adres MAC karty sieciowej, adres IP, maskę podsieci, bramę domyślną i kliknij przycisk Konfiguracja.



Uwaga

Jeśli nie znasz adresu MAC karty sieciowej, wydrukuj raport informacji o urządzeniu.

- 9 Kliknij przycisk OK, aby potwierdzić ustawienia.
- 10 Kliknij przycisk Zakończ, aby zamknąć program SetIP.

5 Wkładanie oryginałów i nośników druku

W tym rozdziale został podany opis sposobu wkładania do urządzenia oryginałów i nośników druku.

Niniejszy rozdział obejmuje następujące tematy:

- **Wkładanie oryginałów**
- **Wybieranie nośnika wydruku**
- **Wkładanie papieru**
- **Ustawianie rozmiaru i typu papieru**
- **Wybieranie miejsca odbioru**

Wkładanie oryginałów

Do wkładania oryginałów w celu ich skopiowania, zeskanowania i wysłania faksu można użyć szyby skanera lub APD.

Na szybie skanera

Upewnij się, że w APD nie ma oryginałów. Jeśli w APD zostanie wykryty oryginał, urządzenie nada mu wyższy priorytet niż oryginałowi na szybie skanera. Aby uzyskać najlepszą jakość skanowania, szczególnie w przypadku obrazów kolorowych lub w skali szarości, należy użyć szyby skanera.

- 1 Unieś i otwórz pokrywę skanera.

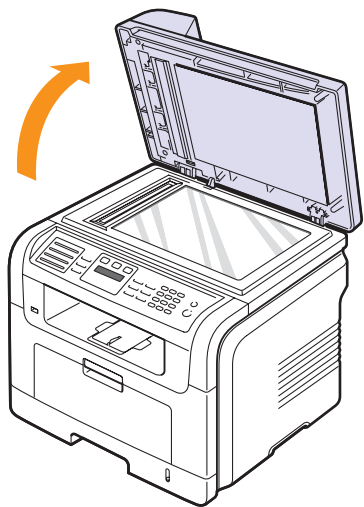

- 2 Umieść oryginał **stroną zadrukowaną w dół** na szybie skanera i dopasuj go do prowadnicy w górnym lewym rogu szyby.

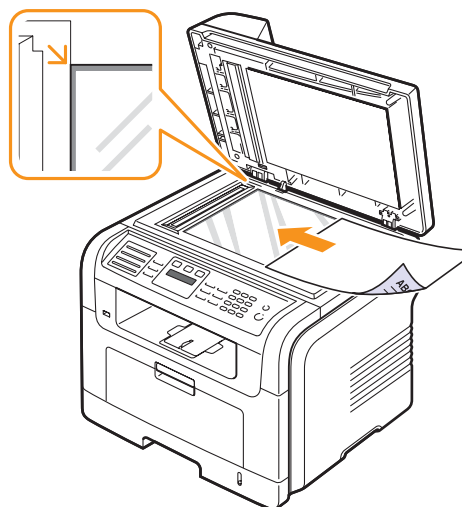

- 3 Zamknij pokrywę skanera.



Uwagi

- Pozostawienie otwartej pokrywy podczas kopiowania może wpłynąć na jakość kopii i zużycie toneru.
- Kurz na szybie skanera może powodować czarne kropki na wydruku. Zawsze utrzymuj ją w czystości.
- W przypadku kopiowania strony z książki lub magazynu należy unieść pokrywę skanera, aż jej zawiasy zaczną się o wspornik, a następnie zamknąć pokrywę. Jeśli książka lub magazyn są grubsze niż 30 mm, należy rozpocząć kopiowanie przy otwartej pokrywie.

W APD

Za pomocą APD można włożyć do 50 arkuszy papieru (75 g/m²) na jedno zadanie.

W przypadku używania podajnika APD:

- Nie należy wkładać papieru mniejszego niż 142 x 148 mm lub większego niż 216 x 356 mm.
- Nie należy próbować wkładać następujących typów papieru:
 - kalki lub papieru z kalką,
 - papieru powlekanego,
 - papieru warstwowego lub cienkiego,
 - papieru pomarszczonego lub pogiętego,
 - papieru pomarszczonego lub pozwijanego,
 - podartego papieru.
- Przed włożeniem należy usunąć wszystkie zszywki i spinacze.
- Przed włożeniem należy się upewnić, że klej, atrament lub płyn korekcyjny na papierze zdążył już całkowicie wyschnąć.
- Nie należy wkładać oryginałów, które zawierają papier o różnych rozmiarach i gramaturze.
- Nie należy wkładać broszur, ulotek, folii przezroczystej lub dokumentów mających niezwykłe cechy.

Aby włożyć oryginał do APD:

- 1 Włóż do APD oryginał stroną zadrukowaną do góry. Upewnij się, że dół stosu oryginałów odpowiada rozmiarowi papieru oznaczonemu w podajniku wejściowym dokumentów.

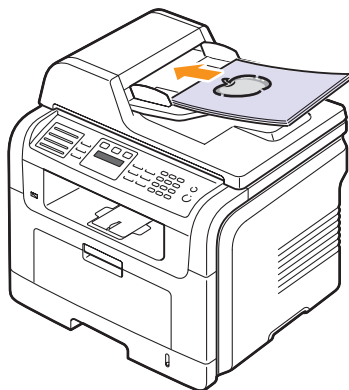

- 2 Dopasuj prowadnice szerokości dokumentu do rozmiaru papieru.

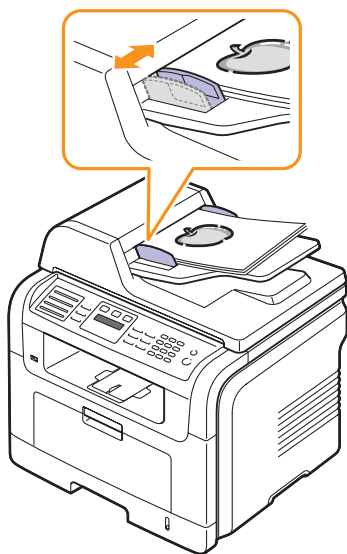

Uwaga

Kurz na płycie szklanej może spowodować powstawanie czarnych linii na wydruku. Zawsze utrzymuj ją w czystości.

Wybieranie nośnika wydruku

Można drukować na wielu różnych nośnikach wydruku, takich jak zwykły papier, koperty, etykiety i folie przezroczyste. Należy zawsze używać nośników wydruku, które spełniają wymagania stosowania w danym urządzeniu. Nośniki wydruku, które nie spełniają wymagań podanych w tym przewodniku użytkownika, mogą powodować następujące problemy:

- słaba jakość druku;
- częstsze zacinanie się papieru;
- przedwczesne zużycie urządzenia.

Właściwości papieru, takie jak gramatura, skład, ziarnistość i zawartość wilgoci, to istotne czynniki wpływające na wydajność urządzenia i jakość wydruków. Przy wyborze materiałów do drukowania należy uwzględnić:

- **Oczekiwane wyniki:** Wybrany nośnik wydruku powinien odpowiadać zadaniu.
- **Rozmiar:** Można użyć dowolnego rozmiaru nośnika, który łatwo mieści się w prowadnicach podajnika papieru.
- **Gramatura:** Urządzenie obsługuje następujące gramatury nośników wydruku:
 - 60 do 90 g/m² zwykły dla podajnika 1 i opcjonalnego podajnika 2
 - 60 do 163 g/m² zwykły dla podajnika uniwersalnego
 - 75 do 90 g/m² dla druku dwustronnego (tylko model SCX-5530FN)
- **Jasność:** Niektóre nośniki wydruku są bielsze niż inne i pozwalają uzyskać ostrzejsze, żywsze obrazy.
- **Gładkość powierzchni:** Gładkość nośnika wydruku ma wpływ na ostrość wydruku na papierze.



Uwagi

- Niektóre nośniki wydruku mogą spełniać wszystkie wymagania podane w tej sekcji i pomimo to nie dawać zadowalających wyników. Powodem może być nieprawidłowe magazynowanie, niedopuszczalne poziomy temperatur i wilgotności i inne czynniki nad którymi firma Samsung nie ma kontroli.
- Przed zakupem dużych ilości nośników druku należy się upewnić, że spełniają one wymagania podane w tym podręczniku użytkownika.



Przeestroga

Używanie nośników druku, które nie spełniają tych specyfikacji może powodować problemy wymagające naprawy. Takie naprawy nie są objęte umową gwarancyjną lub serwisową firmy Samsung.

Obsługiwane typy i rozmiary nośników druku

Rodzaj	Rozmiar	Wymiary	Gramatura ¹	Pojemność ²
Zwykły papier	Letter	215,9 x 279 mm	<ul style="list-style-type: none"> • 60 do 90 g/m² zwykły dla podajnika • 60 do 163 g/m² zwykły dla podajnika uniwersalnego 	<ul style="list-style-type: none"> • 250 arkuszy zwykłego papieru 75 g/m² dla podajnika • 50 arkuszy dla podajnika uniwersalnego
	Legal	215,9 x 355,6 mm		
	Folio	216 x 330,2 mm		
	Oficio	216 x 343 mm		
	A4	210 x 297 mm		
	JIS B5	182 x 257 mm		
	ISO B5	176 x 250 mm		
	Executive	184,2 x 266,7 mm		
	A5	148,5 x 210 mm		
	A6	105 x 148,5 mm		
Koperta	Koperta B5	176 x 250 mm	od 75 do 90 g/m ²	5 arkuszy 75 g/m ² w podajniku uniwersalnym
	Koperta Monarch	98,4 x 190,5 mm		
	Koperta COM-10	105 x 241 mm		
	Koperta DL	110 x 220 mm		
	Koperta C5	162 x 229 mm		
	Koperta C6	114 x 162 mm		
Folia	Letter, A4	Patrz sekcja dotycząca zwykłego papieru	od 138 do 146 g/m ²	5 arkuszy 75 g/m ² w podajniku uniwersalnym
Etykiety	Letter, Legal, Folio, A4, JIS B5, ISO B5, Executive, A5, A6	Patrz sekcja dotycząca zwykłego papieru	od 120 do 150 g/m ²	5 arkuszy 75 g/m ² w podajniku uniwersalnym
Stos kart	Letter, Legal, Folio, A4, JIS B5, ISO B5, Executive, A5, A6	Patrz sekcja dotycząca zwykłego papieru	od 60 do 163 g/m ²	5 arkuszy 75 g/m ² w podajniku uniwersalnym
Rozmiar minimalny (niestandardowy)		98 x 148 mm	zwykły 60 do 163 g/m ²	5 arkuszy 75 g/m ² w podajniku uniwersalnym
Rozmiar maksymalny (niestandardowy)		215,9 x 356 mm		

1. Jeśli gramatura nośnika przekracza 90 g/m², należy użyć podajnika uniwersalnego.

2. Pojemność maksymalna różni się w zależności od gramatury i grubości nośnika oraz warunków środowiskowych.

Rozmiary nośników obsługiwane w każdym trybie

Tryb	Rozmiar	źródło
Tryb Copy	Letter, A4, Legal, Folio, Executive, ISO B5, JIS B5, A5, A6	<ul style="list-style-type: none"> • podajnik 1 • opcjonalny podajnik 2 • podajnik uniwersalny
Drukowanie jednostronne	Wszystkie rozmiary obsługiwane przez urządzenie	<ul style="list-style-type: none"> • podajnik 1 • opcjonalny podajnik 2 • podajnik uniwersalny
Drukowanie dwustronne ¹	Letter, A4, Legal, Folio	<ul style="list-style-type: none"> • podajnik 1 • opcjonalny podajnik 2 • podajnik uniwersalny
Tryb Fax ²	Letter, A4, Legal	<ul style="list-style-type: none"> • podajnik 1 • opcjonalny podajnik 2

1. Tylko model SCX-5530FN
Tylko 75 do 90 g/m²

2. Tylko model SCX-5530FN

Wskazówki dotyczące wyboru i przechowywania nośników druku

Podczas wybierania lub wkładania papieru, kopert lub innych materiałów do nadruku należy zawsze pamiętać o poniższych wskazówkach:

- Należy zawsze używać nośników druku odpowiadających danym technicznym podanym na stronie 5.3.
- Drukowanie na wilgotnym, zgiętym, pomarszczonym lub rozdartym papierze może spowodować zakleszczenie papieru i niską jakość wydruku.
- W celu uzyskania najlepszej jakości wydruku należy używać tylko wysokiej jakości papieru do kopiarek specjalnie zalecanego do stosowania w drukarkach laserowych.
- Należy unikać stosowania następujących typów nośników:
 - Papieru z wytłoczonymi literami, perforacją lub zbyt gładką albo zbyt szorstką teksturą.
 - Papieru dokumentowego z możliwością wymazywania
 - Papieru wielostronnego
 - Papieru syntetycznego lub termoczułego
 - Papieru do kopiowania bez kalki i papieru do śledzenia zmian.

Użycie tych rodzajów papieru może powodować zakleszczenia papieru, wydzielanie chemikaliów oraz uszkodzenie urządzenia.

- Nośniki druku należy przechowywać w oryginalnych opakowaniach do chwili ich użycia. Kartony umieszczać na paletach lub półkach – nie na podłodze. Niezależnie od tego, czy papier jest rozpakowany, nie należy kłaść na nim ciężkich przedmiotów. Należy go chronić przed wilgocią lub innymi warunkami mogącymi powodować jego związanie lub marszczenie.
- Nieużywany papier należy przechowywać w temperaturze od 15 °C do 30 °C. Wilgotność względna powinna się mieścić w przedziale od 10% do 70%.
- Nieużywane nośniki wydruku należy przechowywać w opakowaniu chroniącym przed wilgocią, takim jak plastikowy pojemnik lub torba, w celu uniknięcia gromadzenia się wilgoci i kurzu na papierze.
- Specjalne rodzaje nośników należy wkładać do podajnika uniwersalnego po jednym arkuszu naraz w celu uniknięcia zakleszczenia papieru.
- Aby zapobiec sklejanemu się takich nośników druku, jak arkusze folii i etykiet, należy je wyjmować po wydrukowaniu.

Wskazówki dotyczące specjalnych nośników druku

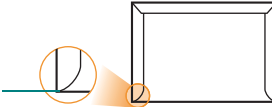
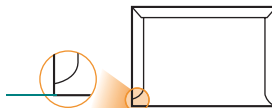
Typ nośnika	Zalecenia
Koperty	<ul style="list-style-type: none"> • Drukowanie na kopertach zależy od jakości kopert. Podczas wybierania kopert należy uwzględnić następujące czynniki: <ul style="list-style-type: none"> - Gramatura: Gramatura papieru koperty nie powinna przekraczać 90 g/m² w przeciwnym razie może wystąpić zakleszczenie. - Budowa: Przed drukowaniem koperty powinny leżeć płasko z zagięciem nie przekraczającym 6 mm i nie powinny zawierać powietrza. - Stan: Koperty nie powinny być pomarszczone, ponacinane ani uszkodzone w inny sposób. - Temperatura: Należy używać kopert wytrzymałych temperaturę i ciśnienie występujące w urządzeniu podczas pracy. • Należy używać tylko dobrze wykonanych kopert, z ostrymi, dobrze sprasowanymi zagięciami. • Nie należy używać stemplowanych kopert. • Nie należy używać kopert ze spinaczami, zatrzaskami, okienkami, wewnętrzną wyściółką, z warstwami samoprzylepnymi lub zawierających inne materiały syntetyczne. • Nie należy używać uszkodzonych lub niedokładnie wykonanych kopert. • Należy upewnić się, że zakładki na obu końcach koperty dochodzą do samych rogów koperty.
	<p>Akceptowalne </p> <p>Nieakceptowalne </p>
	<ul style="list-style-type: none"> • Koperty z zasłoniętą warstwą samoprzylepną lub z więcej niż jedną zakładką, która zachodzi na zamknięcie, muszą mieć kleje odpowiednie do temperatury utrwalania urządzenia wynoszącej 180 °C przez 0,1 sekundy. Dodatkowe zakładki i paski mogą powodować marszczenie, fałdowanie lub zakleszczenie, a nawet mogą uszkodzić zespół utrwalający. • W celu zapewnienia najlepszej jakości druku należy ustawić marginesy nie bliżej niż 15 mm od brzegu koperty. • Nie należy drukować na powierzchniach połączeń szwów koperty.

Typ nośnika	Zalecenia
Folie	<ul style="list-style-type: none"> Aby uniknąć uszkodzenia urządzenia, należy używać tylko folii przeznaczonych do stosowania w drukarkach laserowych. Folie używane w urządzeniu muszą wytrzymać temperaturę utrwalania równą 180 °C. Należy je umieścić na płaskiej powierzchni po wyjęciu z urządzenia. Folii nie należy pozostawiać w zasobniku papieru przez dłuższy czas. Może się na nich zbierać kurz i brud, czego efektem będzie poplamiony wydruk. Aby uniknąć smug spowodowanych odciskami palców, należy chwytać je ostrożnie. Aby uniknąć blaknięcia, nie należy wystawiać wydrukowanych folii przezroczystych na długotrwałe działanie promieni słonecznych. Należy upewnić się, że folie nie mają postrzępionych krawędzi, nie są pomarszczone lub wygięte.
Etykiety	<ul style="list-style-type: none"> Aby uniknąć uszkodzenia urządzenia, należy używać tylko etykiet przeznaczonych do stosowania w drukarkach laserowych. Podczas wybierania etykiet należy uwzględnić następujące czynniki: <ul style="list-style-type: none"> - Klej: Materiał klejący powinien być stabilny w temperaturze utrwalania urządzenia równej 180 °C. - Rozmieszczenie: Należy używać tylko etykiet, pomiędzy którymi nie ma przerw odsłaniających podkład. Etykiety mogą się odklejać od arkuszy mających odstępy między etykietami, co może powodować poważne zacięcia. - Podwinięcie: Przed drukowaniem etykiety muszą leżeć płasko i pofałdowanie nie może przekraczać 13 mm w żadnym kierunku. - Stan: Nie stosować etykiet ze zmarszczkami, pęcherzykami powietrza lub oddzielonych od siebie w inny sposób. Należy upewnić się, czy między naklejkami nie ma odsłoniętej warstwy samoprzylepnej. Odsłonięte obszary mogą powodować odklejenie się etykiet podczas drukowania, co może spowodować zakleszczenie papieru. Odsłonięty klej może spowodować uszkodzenie elementów urządzenia. Arkusza z etykietami nie wolno przepuszczać przez urządzenie więcej niż raz. Warstwa samoprzylepna wytrzymuje tylko jedno przejście przez urządzenie. Nie należy używać naklejek z odsłoniętą warstwą samoprzylepną ani takich, które są pomarszczone, mają pęcherzyki powietrza lub są uszkodzone w inny sposób.

Typ nośnika	Zalecenia
Plik kart lub materiały o niestandardowych rozmiarach	<ul style="list-style-type: none"> Nie wolno drukować na nośnikach mniejszych niż 98 mm szerokości lub 148 mm długości. W aplikacji należy ustawić marginesy przynajmniej 6,4 mm od krawędzi materiału.
Papier z nadrukiem	<ul style="list-style-type: none"> Papier z nagłówkiem musi mieć nadruk wykonany za pomocą tuszu odpornego na temperaturę, który się nie stopi, wyparuje lub uwolni niebezpieczne substancje w temperaturze utrwalania urządzenia równej 180 °C przez 0,1 sekundy. Tusz nagłówka nie może być palny i nie powinien uszkadzać wałków drukarki. W celu zapobieżenia zmianom formularze i papier firmowy należy przechowywać w opakowaniach nieprzepuszczających wilgoci. Przed włożeniem papieru z nadrukiem, np. formularzy lub papieru firmowego należy sprawdzić, czy tusz na papierze jest suchy. W trakcie procesu utrwalania wilgotny tusz może zejść ze strony z nadrukiem, co pogorszy jakość drukowania.

Wkładanie papieru

Do podajnika 1

Nośniki druku używane dla większości zadań drukowania należy włożyć do podajnika 1. Podajnik 1 może pomieścić co najwyżej 250 arkuszy zwykłego papieru 75 g/m².

Można dokupić opcjonalny podajnik (podajnik 2) i dołączyć go pod podajnikiem standardowym w celu załadowania dodatkowych 250 arkuszy papieru. Informacje dotyczące zamawiania opcjonalnego podajnika – patrz strona 12.1.

Wskaźnik poziomy papieru z przodu podajnika 1 i opcjonalnego podajnika 2 wskazuje ilość papieru aktualnie pozostałą w podajniku. Gdy zasobnik jest pusty, wskaźnik obniża się całkowicie.

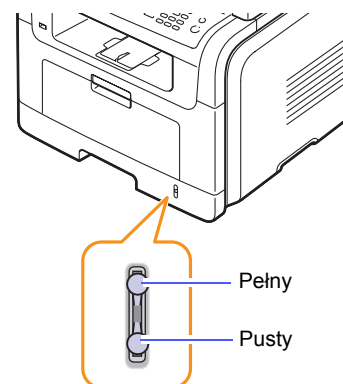

Wkładanie papieru do podajnika 1 lub opcjonalnego podajnika 2

- 1 Wyciągnij podajnik papieru i włóż papier.

Papier z nadrukiem należy wkładać stroną zadrukowaną w dół. Górna krawędź arkusza z logo powinna znajdować się z przodu zasobnika.

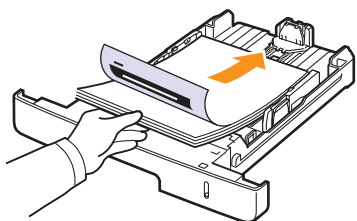

- 2 Po włożeniu papieru należy ustawić typ i rozmiar papieru dla podajnika uniwersalnego. Na stronie 5.8 można znaleźć informacje dotyczące kopiowania i faksowania, a w **sekcji Oprogramowanie** – informacje o drukowaniu z komputera.



Uwagi

- W przypadku problemów z podawaniem papieru należy na raz umieszczać tylko jeden arkusz w zasobniku wielofunkcyjnym.
- Można także włożyć papier już zadrukowany. Strona zadrukowana powinna być skierowana w górę, niezagiętą krawędzią u góry. Jeżeli wystąpią problemy z podawaniem papieru, obróć papier. Należy pamiętać, że jakość druku nie jest gwarantowana.

Zmianie rozmiaru papieru w podajniku papieru

Aby włożyć dłuższy papier, taki jak papier o rozmiarze Legal, należy dostosować prowadnice papieru, aby przedłużyć zasobnik papieru.

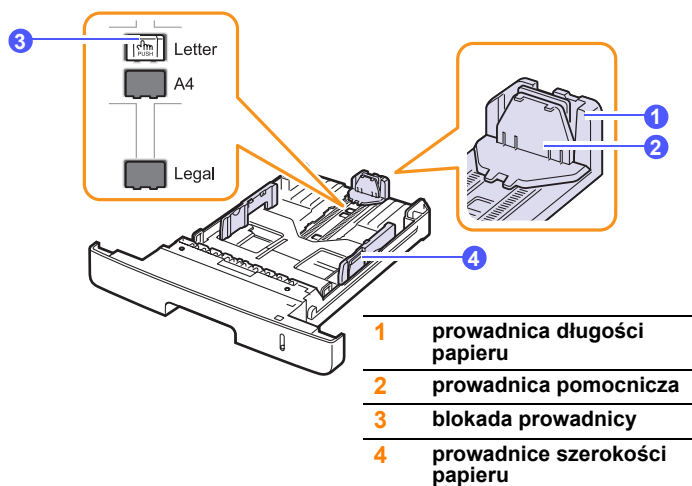

- 1 Naciśnij i przytrzymaj blokadę prowadnicy, a następnie przesunij prowadnicę długości papieru, aby umieścić ją w prawidłowych wycięciach rozmiaru papieru.

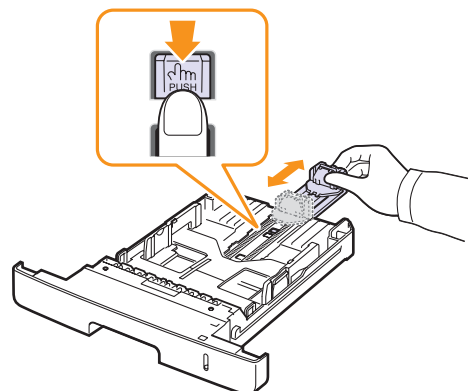

- 2 Po włożeniu papieru do podajnika wyreguluj prowadnicę pomocniczą tak, aby delikatnie dotykała stosu papieru.

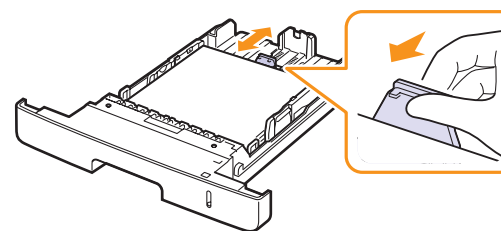

- 3 Ściśnij prowadnice szerokości papieru i dosuń je aż dotkną boków stosu papieru.

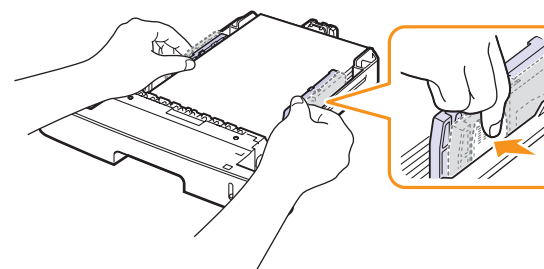

Uwagi

- Nie należy za mocno dociskać papieru prowadnicami, ponieważ może to spowodować jego pogięcie.
- Jeśli prowadnice szerokości papieru nie zostaną ustawione, może to powodować zakleszczenia papieru.

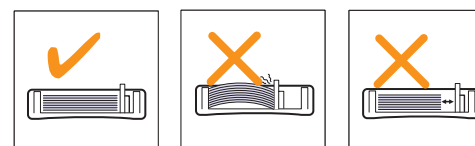

W podajniku uniwersalnym

Do podajnika uniwersalnego można wkładać materiały specjalnych typów i rozmiarów, np. folie przezroczyste, pocztówki, karty i koperty. Podajnik uniwersalny przydaje się w przypadku drukowania pojedynczych stron na papierze firmowym lub kolorowym.

Aby włożyć papier do podajnika uniwersalnego:

- 1 Otwórz podajnik uniwersalny i odchyl przedłużacz podajnika w pokazany sposób.

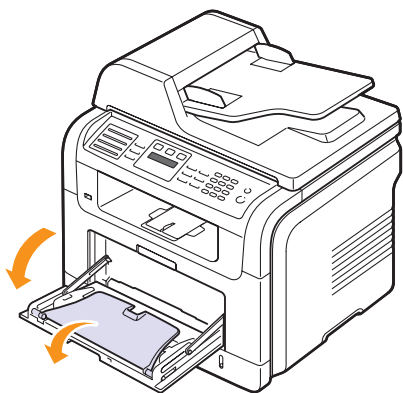

- 2 Jeśli używany jest papier, należy go wcześniej wygiąć lub przekartkować, aby rozdzielić poszczególne arkusze przed ich włożeniem.

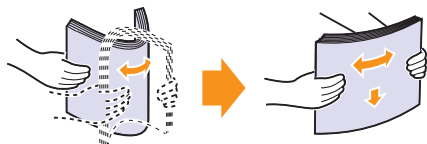

W przypadku folii przezroczystych trzymaj je za brzegi i unikaj dotykania strony, która zostanie zadrukowana. Tłuszcz z palców może spowodować problemy z jakością wydruku.

- 3 Włóż papier **stroną do zadrukowania skierowaną do góry**.

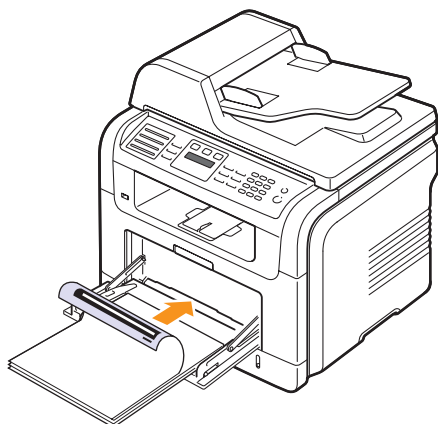

Uwagi

W zależności od używanego typu nośnika należy przestrzegać następujących wskazówek dotyczących wkładania:

- Koperty: Stroną z zakładkami w dół i z miejscem na znaczek u góry z lewej strony.
 - Folie: Stroną do zadrukowania do góry z brzegiem z paskiem samoprzylepnym skierowanym do urządzenia.
 - Etykiety: Stroną do zadrukowania do góry z górnym krótkim brzegiem skierowanym do urządzenia.
 - Papier z nadrukiem: Stroną z nadrukiem do góry z górnym brzegiem skierowanym do urządzenia.
 - Stos kart: Stroną do zadrukowania do góry z krótkim brzegiem skierowanym do urządzenia.
 - Wcześniej zadrukowany papier: Wcześniej zadrukowaną stronę w dół z niepomarszczonym brzegiem skierowanym do urządzenia.
- 4 Zsuń prowadnice szerokości papieru podajnika uniwersalnego i dopasuj je do szerokości papieru. Nie należy za mocno naciskać, w przeciwnym razie papier będzie zgięty, co może powodować zakleszczenie lub przekrzywienie papieru.

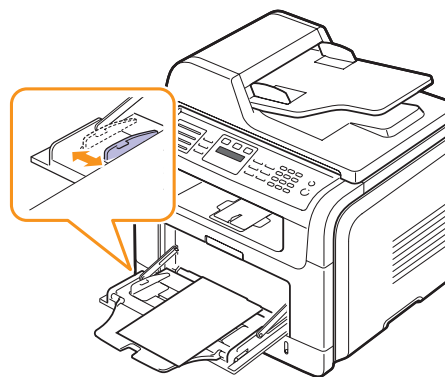

- 5 Po włożeniu papieru należy ustawić typ i rozmiar papieru dla podajnika uniwersalnego. Na stronie 5.8 można znaleźć informacje dotyczące kopiowania i faksowania, a w **sekcji Oprogramowanie** – informacje o drukowaniu z komputera.



Uwaga

Ustawienia wprowadzone w sterowniku drukarki mają pierwszeństwo przed ustawieniami wprowadzonymi w panelu sterowania.



Przeostroga

Pamiętaj o otwarciu tylnej pokrywy podczas drukowania na folii. W przeciwnym razie folia może ulec rozdarciu przy wysuwaniu z urządzenia.

- 6 Po zakończeniu drukowania należy złożyć przedłużacz podajnika uniwersalnego i zamknąć podajnik uniwersalny.

Wskazówki dotyczące korzystania z podajnika uniwersalnego

- Do podajnika uniwersalnego należy wkładać tylko jeden rozmiar nośnika druku naraz.
- Aby uniknąć zakleszczeń papieru, nie należy uzupełniać papieru w podajniku uniwersalnym. Dotyczy to również innych typów nośników druku.
- Nośnik druku należy wkładać stroną do zadrukowania do góry z górnym brzegiem skierowanym do podajnika uniwersalnego i należy go umieszczać na środku podajnika.
- W celu uniknięcia zakleszczeń papieru i problemów z jakością druku należy zawsze wkładać tylko nośniki papieru określone na stronie 5.2.
- Należy rozprostować wszystkie fałdy na kartach pocztowych, kopertach i etykietach przed ich włożeniem do podajnika uniwersalnego.
- Pamiętaj o otwarciu tylnej pokrywy podczas drukowania na folii. W przeciwnym razie folia może ulec rozdarciu przy wysuwaniu z urządzenia.

Ustawianie rozmiaru i typu papieru

Po włożeniu papieru do podajnika należy ustawić rozmiar i typ papieru za pomocą przycisków panelu sterowania. Te ustawienia będą dotyczyć trybu Copy i Fax. Aby drukować z komputera PC, należy wybrać rozmiar i typ papieru w aplikacji, której używasz w komputerze.

- 1 Naciskaj przycisk **Menu** do chwili wyświetlenia w dolnym wierszu wyświetlacza opcji **Konfig. syst.**, a następnie naciśnij **OK**.
- 2 Naciskaj przyciski **przewijania** do chwili wyświetlenia opcji **Konfig. pap.**, a następnie naciśnij **OK**.
- 3 Naciśnij **OK**, gdy zostanie wyświetlona opcja **Format pap.**
- 4 Naciskaj przyciski **przewijania** do chwili wyświetleniażądanego podajnika papieru, a następnie naciśnij **OK**.
- 5 Naciskaj przyciski **przewijania** do chwili wyświetlenia używanego rozmiaru papieru, a następnie naciśnij **OK**.
- 6 Naciśnij przycisk **Back**, aby powrócić do wyższego poziomu.
- 7 Naciskaj przyciski **przewijania** do chwili wyświetlenia opcji **Typ papieru**, a następnie naciśnij **OK**.
- 8 Naciskaj przyciski **przewijania** do chwili wyświetlenia używanego typu papieru, a następnie naciśnij **OK**.
- 9 Naciśnij **Stop/Clear**, aby powrócić do trybu gotowości.

Wybieranie miejsca odbioru

Urządzenie ma dwa miejsca odbioru wydruku: pokrywa tylna (stroną zadrukowaną do góry) i zasobnik wyjściowy (stroną zadrukowaną w dół).

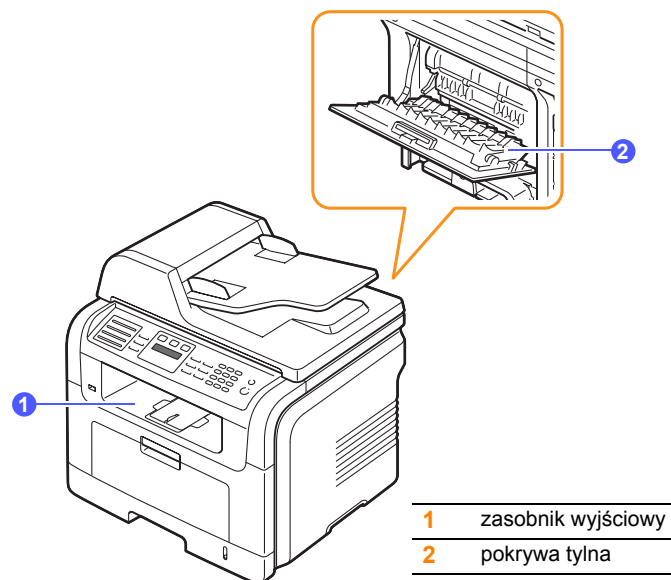

Domyślnie drukarka przekazuje wydruki do zasobnika wyjściowego. Aby użyć zasobnika wyjściowego, należy zamknąć pokrywę tylną.



Uwagi

- Jeśli papier wyprowadzany do zasobnika wyjściowego jest nadmiernie zwinięty, należy spróbować drukować przy wykorzystaniu tylnej pokrywy.
- Aby uniknąć zakleszczenia papieru, nie należy otwierać ani zamykać tylnej pokrywy, gdy urządzenie drukuje.

Drukowanie do zasobnika wyjściowego

Taca wydruków gromadzi wydrukowane kartki **stroną zadrukowaną skierowaną w dół**, w kolejności wydrukowania. Tego zasobnika należy używać w przypadku większości zadań drukowania.

Drukowanie na pokrywę tylną

Przy użyciu pokrywy tylnej papier wychodzi z urządzenia **stroną zadrukowaną do góry**.

Drukowanie z podajnika uniwersalnego na pokrywę tylną zapewnia prostą drogę papieru. Użycie pokrywy tylnej może poprawić jakość wydruku dla specjalnych nośników druku.

Aby użyć pokrywy tylnej, otwórz ją pociągając w dół.

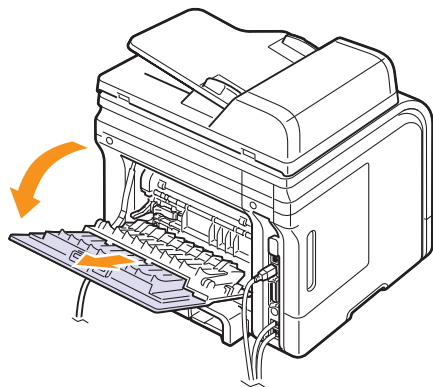

Przeostroga

Obszar utrwalania wewnątrz pokrywy tylnej urządzenia staje się bardzo gorący podczas pracy. Podczas manipulacji przy tym obszarze należy zachować ostrożność.

6 Kopiowanie

Ten rozdział zawiera szczegółowe instrukcje dotyczące kopiowania dokumentów.

Niniejszy rozdział obejmuje następujące tematy:

- **Wybieranie podajnika papieru**
- **Kopiowanie**
- **Zmianianie ustawień dla każdej kopii**
- **Zmianianie domyślnych ustawień kopiowania**
- **Korzystanie ze specjalnych funkcji kopiowania**
- **Kopiowanie na obu stronach papieru (tylko model SCX-5530FN)**
- **Ustawianie limitu czasu kopiowania**

Wybieranie podajnika papieru

Po włożeniu nośnika wydruku do kopiowania należy wybrać podajnik papieru używany do zadań kopiowania.

- 1 Naciskaj przycisk **Menu** do chwili wyświetlenia w dolnym wierszu wyświetlacza opcji **Konfig. syst.**, a następnie naciśnij **OK**.
- 2 Naciskaj przyciski **przewijania** do chwili wyświetlenia opcji **Konfig. pap.**, a następnie naciśnij **OK**.
- 3 Naciskaj przyciski **przewijania** do chwili wyświetlenia opcji **Zródło papieru**, a następnie naciśnij **OK**.
- 4 Naciśnij **OK**, gdy zostanie wyświetlona opcja **Zasobnik kop.**
- 5 Naciskaj przyciski **przewijania** do chwili wyświetleniażądanego podajnika papieru, a następnie naciśnij **OK**.
- 6 Naciśnij **Stop/Clear**, aby powrócić do trybu gotowości.

Kopiowanie

- 1 Naciśnij **Copy**.
W górnym wierszu wyświetlacza pojawi się komunikat: **Got. do kop.**
- 2 Włóż do automatycznego podajnika dokumentów (APD) oryginały stroną zadrukowaną do góry lub umieść pojedynczy oryginał stroną zadrukowaną do dołu na szybie skanera.
Szczegółowe informacje dotyczące wkładania oryginału – patrz strona 5.1.
- 3 W razie potrzeby wpisz liczbę kopii za pomocą klawiatury numerycznej.
- 4 Jeśli chcesz dostosować ustawienia kopiowania, w tym rozmiar kopii, przyciemnienie i typ oryginału za pomocą przycisków **panelu sterowania** – patrz strona 6.1.
W razie potrzeby można użyć specjalnych funkcji kopiowania, takich jak kopiowanie plakatu, kopiowanie 2 lub 4 stron oryginału na kopii. Patrz strona 6.2.

- 5 Naciśnij przycisk **Start**, aby rozpocząć kopiowanie.



Uwaga

Zadanie kopiowania można anulować podczas jego wykonywania. Po naciśnięciu przycisku **Stop/Clear** kopiowanie zostanie przerwane.

Zmianianie ustawień dla każdej kopii

Urządzenie udostępnia domyślne ustawienia kopiowania, dzięki czemu można szybko i łatwo zrobić kopię. Jeśli jednak chcesz zmienić opcje dla każdej kopii, należy użyć przycisków funkcji kopiowania na panelu sterowania.



Uwaga

Jeśli podczas ustawiania opcji kopiowania zostanie naciśnięty przycisk **Stop/Clear**, wszystkie opcje ustawione dla bieżącego zadania kopiowania zostaną anulowane i przywrócone do stanu domyślnego. W innym przypadku zostaną one automatycznie przywrócone do wartości domyślnych po zakończeniu wykonywania kopii.

Darkness

Jeśli masz oryginał zawierający wyblakłe zaznaczenia i ciemne obrazy, możesz wyregulować jaskrawość w celu uzyskania czytelnej kopii.

Aby wyregulować zaciemnienie kopii, naciśnij **Darkness**. Po każdym naciśnięciu przycisku zostaną udostępnione następujące tryby:

- **Normalny:** Prawidłowo działa dla standardowych pisanych lub drukowanych oryginałów.
- **Jasny:** Prawidłowo działa dla ciemnego druku.
- **Ciemny:** Prawidłowo działa dla jasnego druku lub wyblakłych zaznaczeń ołówkiem.

Original Type

Ustawienie typu oryginału służy do polepszenia jakości kopii za pomocą wybrania typu dokumentu dla bieżącego zadania kopiowania.

Aby wybrać rodzaj dokumentu, naciśnij **Original Type**. Po każdym naciśnięciu przycisku zostaną udostępnione następujące tryby:

- **Tekst:** Jest przeznaczony dla oryginałów zawierających głównie tekst.
- **Tekst/zdjęcie:** Jest przeznaczony dla oryginałów zawierających tekst i zdjęcia.
- **Zdjęcie:** Używany, gdy dokumenty oryginalne to fotografie.

Kopia pomniejszona lub powiększona

Za pomocą przycisku **Reduce/Enlarge** można zmniejszyć lub zwiększyć rozmiar kopiowanego obrazu w zakresie od 25% do 400% podczas kopiowania oryginalnych dokumentów z szyby skanera, lub w zakresie od 25% do 100% w przypadku APD.

Aby wybrać zdefiniowany wcześniej rozmiar kopii:

- 1 Naciśnij **Reduce/Enlarge**.
- 2 Naciskaj przycisk **Reduce/Enlarge** lub przyciski **przewijania** do chwili wyświetleniażądanego ustawienia rozmiaru, a następnie naciśnij **OK**.

Aby wyskalować kopię bezpośrednio wprowadzając współczynnik skalowania:

- 1 Naciśnij **Reduce/Enlarge**.
- 2 Naciskaj przycisk **Reduce/Enlarge** lub przyciski **przewijania** do chwili wyświetlenia opcji **Wlasne**, a następnie naciśnij **OK**.
- 3 Wprowadź współczynnik skalowania i naciśnij **OK**, aby zapisać ustawienia.



Uwaga

W przypadku wykonywania kopii zmniejszonej, w dolnej części kopii mogą pojawić się czarne linie.

Zmianianie domyślnych ustawień kopiowania

Opcje kopiowania, a w tym przyciemnienie, typ oryginału, rozmiar kopii i liczbę kopii, można ustawić dla najczęściej używanych wartości. Podczas kopiowania dokumentu są używane ustawienia domyślne, o ile nie zostały one zmienione za pomocą odpowiednich przycisków na panelu sterowania.

- 1 Naciśnij **Copy**.
- 2 Naciskaj przycisk **Menu** do chwili wyświetlenia w dolnym wierszu wyświetlacza opcji **Konfig. kop.**, a następnie naciśnij **OK**.
- 3 Naciśnij **OK**, gdy zostanie wyświetlona opcja **Zmien domyslne**.
- 4 Naciskaj przyciski **przewijania** do chwili wyświetleniażądanego opcji konfiguracji, a następnie naciśnij **OK**.
- 5 Naciskaj przyciski **przewijania** do chwili wyświetleniażądanego ustawienia, a następnie naciśnij **OK**.
- 6 Powtarzaj czynności od 4 do 5, w razie konieczności.
- 7 Naciśnij **Stop/Clear**, aby powrócić do trybu gotowości.



Uwaga

Podczas ustawiania opcji kopiowania naciśnięcie przycisku **Stop/Clear** anuluje zmianę ustawień i przywraca ich domyślny stan.

Korzystanie ze specjalnych funkcji kopiowania

Można włączać następujące funkcje kopiowania:

Łączenie

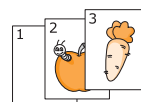
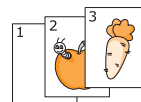

Można ustawić urządzenie do sortowania zadań kopiowania. Jeśli na przykład chcesz zrobić 2 kopie z oryginału mającego 3 strony, zostaną wydrukowane kolejno dwa kompletne 3-stronicowe dokumenty.

- 1 Naciśnij **Copy**.
- 2 Włóż do automatycznego podajnika dokumentów (APD) oryginały stroną zadrukowaną do góry. Szczegółowe informacje dotyczące wkładania oryginału – patrz strona 5.1.
- 3 Wprowadź liczbę kopii za pomocą klawiatury numerycznej.
- 4 Naciskaj przycisk **Menu** do chwili wyświetlenia w dolnym wierszu wyświetlacza opcji **Funk. kopiow.**, a następnie naciśnij **OK**.
- 5 Naciśnij **OK**, gdy zostanie wyświetlona opcja **Sort. kopii**.
- 6 Naciskaj przyciski **przewijania**, aby wybrać opcję **Tak**.
- 7 Naciśnij przycisk **OK** lub **Start**, aby rozpocząć kopiowanie.
Zostaną wydrukowane kolejno dwa kompletne dokumenty.

Kopiowanie dwóch lub czterech stron na arkuszu

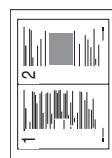

▲ Kopiowanie 2 na 1



▲ Kopiowanie 4 na 1

Urządzenie może wydrukować 2 lub 4 oryginalne obrazy zmniejszone tak, aby mieściły się na jednej kartce papieru.

- 1 Naciśnij **Copy**.
- 2 Włóż do automatycznego podajnika dokumentów (APD) oryginały stroną zadrukowaną do góry. Szczegółowe informacje dotyczące wkładania oryginału – patrz strona 5.1.
- 3 Naciskaj przycisk **Menu** do chwili wyświetlenia w dolnym wierszu wyświetlacza opcji **Funk. kopiow.**, a następnie naciśnij **OK**.
- 4 Naciskaj przyciski **przewijania** do chwili wyświetlenia opcji **2 str. na ark.** lub **4 str. na ark.**, a następnie naciśnij **OK**.
- 5 Naciskaj przyciski **przewijania**, aby wybrać opcję **Tak**.

- Naciśnij przycisk **OK** lub **Start**, aby rozpocząć kopiowanie.



Uwaga

Nie można ustawić rozmiaru kopii za pomocą przycisku **Reduce/Enlarge** w przypadku tworzenia kopii 2 lub 4 stron oryginału.

Kopiowanie kart identyfikacyjnych

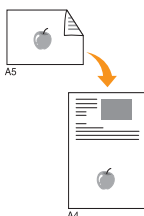

Drukarka może drukować dwustronne dokumenty na jednym arkuszu papieru o rozmiarze A4, Letter, Legal, Folio, Executive, B5, A5 lub A6.

Podczas kopiowania za pomocą tej funkcji urządzenie drukuje jedną stronę oryginału na górnej połowie arkusza papieru, a drugą stronę na dolnej połowie bez zmniejszania rozmiaru oryginału. Ta funkcja jest przydatna podczas kopiowania niewielkich dokumentów, takich jak wizytówka.

Ta funkcja kopiowania jest dostępna tylko wtedy, gdy oryginał zostanie umieszczony na szybie skanera.

- Naciśnij **Copy**.
- Umieść oryginał na szybie skanera zadrukowaną stroną do dołu.
Szczegółowe informacje dotyczące wkładania oryginału – patrz strona 5.1.
- Naciskaj przycisk **Menu** do chwili wyświetlenia w dolnym wierszu wyświetlacza opcji **Funk. kopiow.**, a następnie naciśnij **OK**.
- Naciskaj przyciski **przewijania** do chwili wyświetlenia opcji **Kopia ID**, a następnie naciśnij **OK**.

Na wyświetlaczu zostanie wyświetlona opcja **Włoz przed. str i nacis. [Start]**.

- Naciśnij **OK** lub **Start**.
Urządzenie rozpocznie skanowanie przedniej strony oryginału i wyświetli **Włoz tylna str i nacis. [Start]**.
- Otwórz pokrywę skanera i odwróć oryginał.



Uwaga

Jeśli naciśniesz przycisk **Stop/Clear** lub jeśli żadne przyciski nie zostaną naciśnięte w ciągu około 30 sekund, urządzenie anuluje zadanie kopiowania i powraca do stanu gotowości.

- Naciśnij przycisk **Start**, aby rozpocząć kopiowanie.



Uwaga

Jeśli oryginał jest większy niż obszar wydruku, pewne fragmenty mogą nie zostać wydrukowane.

Kopiowanie plakatów

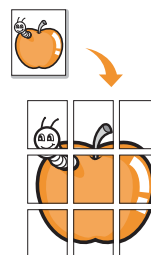

Urządzenie może drukować obraz na 9 arkuszach papieru (3 x 3). Można połączyć drukowane obrazy, aby utworzyć jeden dokument o rozmiarze plakatu.

Ta funkcja kopiowania jest dostępna tylko wtedy, gdy oryginał zostanie umieszczony na szybie skanera.

- Naciśnij **Copy**.
- Umieść oryginał na szybie skanera zadrukowaną stroną do dołu.
Szczegółowe informacje dotyczące wkładania oryginału – patrz strona 5.1.
- Naciskaj przycisk **Menu** do chwili wyświetlenia w dolnym wierszu wyświetlacza opcji **Funk. kopiow.**, a następnie naciśnij **OK**.
- Naciskaj przyciski **przewijania** do chwili wyświetlenia opcji **Kopia plakat.**, a następnie naciśnij **OK**.
- Naciskaj przyciski **przewijania**, aby wybrać opcję **Tak**.
- Naciśnij przycisk **OK** lub **Start**, aby rozpocząć kopiowanie.



Uwaga

Podczas tworzenia plakatu nie można ustawiać rozmiaru kopii za pomocą przycisku **Reduce/Enlarge**.

Oryginalny dokument jest dzielony na 9 części. Poszczególne części są kolejno skanowane i drukowane w następującym porządku:

1	2	3
4	5	6
7	8	9

Duplikowanie

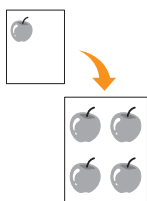

Urządzenie może wydrukować wiele kopii obrazu oryginalnego dokumentu na jednej stronie. Liczba obrazów jest automatycznie określana na podstawie obrazu oryginału i rozmiaru papieru.

Ta funkcja kopiowania jest dostępna tylko wtedy, gdy oryginał zostanie umieszczony na szybie skanera.

- 1 Naciśnij **Copy**.
- 2 Umieść oryginał na szybie skanera zadrukowaną stroną do dołu.

Szczegółowe informacje dotyczące wkładania oryginału – patrz strona 5.1.
- 3 Naciskaj przycisk **Menu** do chwili wyświetlenia w dolnym wierszu wyświetlacza opcji **Funk. kopiow.**, a następnie naciśnij **OK**.
- 4 Naciskaj przyciski **przewijania** do chwili wyświetlenia opcji **Kopia klon**, a następnie naciśnij **OK**.
- 5 Naciskaj przyciski **przewijania**, aby wybrać opcję **Tak**.
- 6 Naciśnij przycisk **OK** lub **Start**, aby rozpocząć kopiowanie.



Uwaga

Podczas wykonywania duplikatu nie można ustawiać rozmiaru kopii za pomocą przycisku **Reduce/Enlarge**.

Usuwanie obrazów tła

Urządzenie można ustawić tak, aby drukowało obraz bez tła. Ta funkcja kopiowania usuwa kolor tła i może być przydatna podczas kopiowania oryginału zawierającego kolor w tle, takiego jak gazeta lub katalog.

- 1 Naciśnij **Copy**.
- 2 Włóż do automatycznego podajnika dokumentów (APD) oryginał stroną zadrukowaną do góry lub umieść pojedynczy oryginał stroną zadrukowaną do dołu na szybie skanera.

Szczegółowe informacje dotyczące wkładania oryginału – patrz strona 5.1.
- 3 Naciskaj przycisk **Menu** do chwili wyświetlenia w dolnym wierszu wyświetlacza opcji **Funk. kopiow.**, a następnie naciśnij **OK**.
- 4 Naciskaj przyciski **przewijania** do chwili wyświetlenia opcji **Usun tło**, a następnie naciśnij **OK**.
- 5 Naciskaj przyciski **przewijania**, aby wybrać opcję **WI.**, a następnie naciśnij **OK**.
- 6 Naciśnij **Stop/Clear**, aby powrócić do trybu gotowości.
- 7 Wprowadź liczbę kopii za pomocą klawiatury numerycznej.
- 8 Naciśnij przycisk **Start**, aby rozpocząć kopiowanie.

Kopiowanie na obu stronach papieru

(tylko model SCX-5530FN)

Za pomocą przycisku **Duplex** urządzenia można ustawić urządzenie tak, aby drukowało kopie na obu stronach papieru.

- 1 Naciśnij **Duplex**.
- 2 Naciskaj przyciski **przewijania** do chwili wyświetlenia żądanej opcji składania.
 - **Wyl.:** Wydruk w trybie normalnym.
 - **1->2Str. krótka:** Drukuje strony, które można czytać odwracając jak w notesie.
 - **1->2Str. długa:** Drukuje strony tak, aby można je było czytać jak książkę.

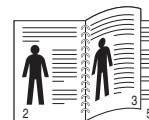

▲ 1->2Str. długa

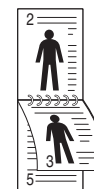

▲ 1->2Str. krótka

- 3 Naciśnij **OK**, aby zapisać wybrane opcje.
Jeśli ten tryb jest włączony, przycisk **Duplex** jest podświetlony.
- 4 Rozpocznij kopiowanie dokumentu.

Ustawianie limitu czasu kopiowania

Można ustawić czas, przez jaki urządzenie czeka, zanim przywróci domyślne ustawienia kopiowania, jeśli kopiowanie nie rozpocznie się po ich zmianie w panelu sterowania.

- 1 Naciskaj przycisk **Menu** do chwili wyświetlenia w dolnym wierszu wyświetlacza opcji **Konfig. syst.**, a następnie naciśnij **OK**.
- 2 Naciśnij **OK**, gdy zostanie wyświetlona opcja **Konfig. urzadz.**
- 3 Naciskaj przyciski **przewijania** do chwili wyświetlenia opcji **Limit czasu**, a następnie naciśnij **OK**.
- 4 Naciskaj przyciski **przewijania** do chwili wyświetlenia żądanego ustawienia czasu.

Wybranie opcji **Wyl.** oznacza, że urządzenie nie przywróci domyślnych ustawień dopóki nie zostanie naciśnięty przycisk **Start**, aby rozpocząć kopiowanie, lub przycisk **Stop/Clear**, aby anulować.
- 5 Naciśnij **OK**, aby zapisać wybrane opcje.
- 6 Naciśnij **Stop/Clear**, aby powrócić do trybu gotowości.

7 Podstawowe zadania drukowania

W tym rozdziale zostały opisane najczęściej używane zadania drukowania.

Drukowanie dokumentu

Urządzenie umożliwia drukowanie z różnych aplikacji systemów Windows, Macintosh¹ lub Linux. Dokładne procedury drukowania dokumentów mogą się różnić w zależności od poszczególnych aplikacji.

Szczegółowe informacje o drukowaniu – patrz **sekcja Oprogramowanie**.

Anulowanie zadania drukowania

Jeżeli zadanie drukowania oczekuje w kolejce zadań lub w buforze wydruku, np. w grupie Drukarki w systemie Windows, należy usunąć je w następujący sposób:

- 1 Kliknij menu **Start** systemu Windows.
- 2 W przypadku systemu Windows 98/NT 4.0/2000/Me wybierz opcję **Ustawienia**, a następnie **Drukarki**.
W przypadku systemu Windows XP/2003 wybierz opcję **Drukarki i faksy**.
- 3 Kliknij dwukrotnie ikonę **Samsung SCX-5x30 Series**.
- 4 W menu **Dokument** wybierz opcję **Anuluj drukowanie** system (Windows 98/Me) lub **Anuluj** (system Windows NT 4.0/2000/XP/2003).



Uwaga

Dostęp do okna można uzyskać, klikając dwukrotnie ikonę drukarki w prawym dolnym rogu pulpitu Windows.

Można również usunąć bieżące zadanie, naciskając przycisk **Stop/Clear** na panelu sterowania.

¹.tylko model SCX-5530FN

8 Skanowanie

Skanowanie za pomocą urządzenia umożliwia przekształcenie obrazów i tekstu w pliki cyfrowe, które można zapisać na komputerze. Następnie można te pliki wysłać faksem lub pocztą elektroniczną, załadować je na swoją witrynę internetową lub użyć ich do tworzenia projektów, które można wydrukować.

Niniejszy rozdział obejmuje następujące tematy:

- **Podstawy skanowania**
- **Skanowanie do aplikacji za pomocą połączenia lokalnego**
- **Skanowanie za pomocą połączenia sieciowego**
- **Zmianie ustawień dla każdego zadania skanowania**
- **Zmianie domyślnych ustawień skanowania**
- **Konfigurowanie Książki adresowej**

Podstawy skanowania

Urządzenie udostępnia następujące sposoby skanowania obrazu za pomocą połączenia lokalnego:

- Za pomocą jednej ze wstępnie ustawionych aplikacji obrazowania. Skanowanie obrazu uruchamia wybraną aplikację, umożliwiając sterowanie procesem skanowania. Patrz następna sekcja.
- Za pomocą programu **SmarThru™** dostarczanego z urządzeniem. Skanowanie obrazu uruchamia program **SmarThru™** i umożliwia sterowanie procesem skanowania.
- Za pomocą sterownika Windows Images Acquisition (WIA). Patrz **sekcja Oprogramowanie**.
- Do przenośnego urządzenia pamięci USB, jeśli zostało ono włożone do portu pamięci USB urządzenia. Patrz strona 11.1.

Można również wysłać zeskanowane obrazy w kilka miejsc za pomocą połączenia sieciowego:

- Do podłączonego do sieci komputera za pomocą programu **Network Scan**. Można zeskanować obraz z urządzenia, o ile jest ono podłączone do sieci, na komputer, na którym jest uruchomiony program **Network Scan**.
- Do poczty elektronicznej. Zeskanowany obraz można wysłać jako załącznik wiadomości e-mail. Patrz strona 8.4.
- Do serwera plików FTP: Można zeskanować obraz i przesłać go na serwer FTP. Patrz strona 8.4.
- Do podłączonego do sieci komputera za pomocą protokołu SMB (NetBEUI)^a: Można zeskanować obraz i wysłać go do udostępnionego folderu na serwerze SMB. Patrz strona 8.5.

a. Protokół sieciowy udostępniany przez firmę Microsoft Corporation dla systemów sieciowych Windows.

Skanowanie do aplikacji za pomocą połączenia lokalnego

- 1 Sprawdź, czy urządzenie oraz komputer są włączone i prawidłowo połączone ze sobą.
 - 2 Włóż do automatycznego podajnika dokumentów (APD) oryginał stroną zadrukowaną do góry lub umieść pojedynczy oryginał stroną zadrukowaną do dołu na szybie skanera.

Szczegółowe informacje dotyczące wkładania oryginału – patrz strona 5.1.
 - 3 Naciśnij **Scan/Email**.

W górnym wierszu wyświetlacza pojawi się komunikat **Got. do skan.**
 - 4 Naciskaj przyciski **przewijania** do chwili wyświetlenia w dolnym wierszu wyświetlacza opcji **Skan. do apl.**, a następnie naciśnij **OK**.
 - 5 Naciskaj przyciski **przewijania** do chwili wyświetlenia żądanej aplikacji, a następnie naciśnij **OK**.
 - **Microsoft Paint**: Wysyła zeskanowany obraz do programu Microsoft Paint.
 - **Email**: Wysyła zeskanowany obraz do domyślnego programu poczty elektronicznej na komputerze. Zostanie otwarte okno nowej wiadomości z dołączonym obrazem.
 - **Moje dokumenty**: Zapisuje zeskanowany obraz w domyślnym folderze **Moje dokumenty** na komputerze.
 - **SmarThru**: Wysyła zeskanowany obraz do programu **SmarThru™** zainstalowanego wraz ze sterownikiem drukarki.
 - **OCR**: Wysyła zeskanowany obraz do programu OCR w celu rozpoznania tekstu.
-  **Uwaga**
Do skanowania można dodać za pomocą programu **Printer Settings Utility** inne oprogramowanie zgodne ze standardem TWAIN, takie jak Adobe Photoshop Deluxe lub Adobe Photoshop. Patrz **sekcja Oprogramowanie**.

- 6 W wybranych aplikacjach należy dostosować ustawienia skanowania, a następnie rozpocząć skanowanie. Szczegółowe informacje można znaleźć w podręczniku użytkownika aplikacji.

Skanowanie za pomocą połączenia sieciowego

Jeśli urządzenie zostało podłączone do sieci i parametry sieciowe zostały prawidłowo skonfigurowane, można zeskanować i przesłać obrazy przez sieć.

Przygotowanie do skanowania w sieci

Przed użyciem funkcji skanowania w sieci urządzenia, należy skonfigurować następujące ustawienia w zależności od miejsca przeznaczenia zeskanowanego obrazu:

- Dodawanie urządzenia do programu Network Scan w celu przesłania zeskanowanego obrazu do klienta sieciowego
- Rejestrowanie jako autoryzowany użytkownik dla skanowania do wiadomości e-mail, serwera FTP lub SMB
- Konfigurowanie konta do skanowania do wiadomości e-mail
- Konfigurowanie serwerów FTP do skanowania do serwera FTP
- Konfigurowanie serwerów SMB do skanowania do serwera SMB

Dodawanie urządzenia do Network Scan programu

Najpierw należy zainstalować program **Network Scan**. Patrz **sekcja Oprogramowanie**.

Aby zeskanować obrazy z urządzenia do komputera przez sieć, należy zarejestrować urządzenie jako autoryzowany skaner sieciowy w programie **Network Scan**.

- 1 W systemie Windows należy wybrać opcje **Start** → **Programy** → **Samsung Network Printer Utilities** → **Skanowanie sieci** → **Skanowanie sieci**.

Zostanie otwarte okno **Menedżer narzędzia Samsung skanowanie sieciowe**.

- 2 Kliknij przycisk **Dodaj urządzenie** lub dwukrotnie kliknij ikonę **Dodaj urządzenie**.
- 3 Kliknij **Dalej**.
- 4 Wybierz opcję **Wyszukaj skaner. (zalecane)** lub opcję **Podłącz do tego skanera.**, a następnie wprowadź adres IP urządzenia.
- 5 Kliknij **Dalej**.
Zostanie wyświetlona lista skanerów w sieci.
- 6 Wybierz z listy dane urządzenie i wprowadź nazwę, identyfikator użytkownika i PIN (Personal Identification Number) urządzenia.



Uwagi

- Jako nazwa skanera automatycznie wprowadzana jest nazwa modelu urządzenia, którą jednak można zmienić.
- Identyfikator użytkownika może mieć maksymalnie 8 znaków. Pierwszy znak musi być literą.
- Kod PIN musi być czterocyfrowy.

- 7 Kliknij **Dalej**.

- 8 Kliknij **Zakończ**.

Urządzenie zostanie dodane do programu **Network Scan** i można będzie teraz skanować obrazy przez sieć.



Uwaga

Właściwości skanera urządzenia i ustawienia skanera można zmienić w oknie **Menedżer narzędzia Samsung skanowanie sieciowe**. Kliknij opcję **Właściwości** i ustaw opcje na każdej zakładce.

Rejestrowanie autoryzowanych użytkowników

Aby użyć serwera FTP lub serwera SMB, albo wysłać wiadomość e-mail, należy zarejestrować autoryzowanych użytkowników za pomocą usługi SyncThru™ Web Service. Można dodać do 50 użytkowników.

- 1 Wprowadź adres IP urządzenia w formie adresu URL w przeglądarce i kliknij opcję **Przejdź**, aby uzyskać dostęp do witryny internetowej urządzenia.
- 2 Kliknij opcje **Ustawienia urządzenia** i **Uwierzytelnianie użytkownika**.
- 3 Kliknij **Dodaj**.
- 4 Wybierz numer indeksu, gdzie ma zostać zapisany odpowiedni wpis, z zakresu od 1 do 50.
- 5 Wprowadź nazwę, identyfikator użytkownika i adres e-mail.

Podczas uruchamiania skanowania na serwer FTP, SMB lub E-mail za pomocą panelu sterowania należy podać zarejestrowany identyfikator i hasło użytkownika.

- 6 Kliknij **Zastosuj**.

Konfigurowanie konta poczty e-mail

Aby zeskanować i wysłać obraz jako załącznik poczty elektronicznej, należy skonfigurować parametry sieciowe za pomocą usługi SyncThru™ Web Service.

- 1 Wprowadź adres IP urządzenia w formie adresu URL w przeglądarce i kliknij opcję **Przejdź**, aby uzyskać dostęp do witryny internetowej urządzenia.
- 2 Kliknij opcje **Ustawienia urządzenia** i **Konfiguracja poczty e-mail**.
- 3 Wybierz opcję **Adres IP** lub **Nazwa hosta**.
- 4 Wprowadź adres IP za pomocą notacji dziesiętnej z kropkami lub jako nazwę hosta.
- 5 Wprowadź numer portu serwera z zakresu od 1 do 65535.
Domyślny numer portu to 25.
- 6 Zaznacz opcję **SMTP wymaga uwierzytelniania**, aby wymagać uwierzytelnienia.
- 7 Wprowadź nazwę logowania i hasło do serwera SMTP.

Konfigurowanie serwera FTP

Aby użyć serwera FTP, należy skonfigurować parametry dostępu do serwerów FTP za pomocą usługi SyncThru™ Web Service.

- 1 Wprowadź adres IP urządzenia w formie adresu URL w przeglądarce i kliknij opcję **Przejdź**, aby uzyskać dostęp do witryny internetowej urządzenia.
- 2 Kliknij opcje **Ustawienia urządzenia i Konfiguracja FTP**.
- 3 Kliknij **Lista serwerów**.
- 4 Kliknij **Dodaj**.
- 5 Wybierz numer indeksu z zakresu od 1 do 20.
- 6 Wprowadź nazwę w opcji **Alias do Konfiguracji** dla odpowiedniego wpisu listy serwerów. Ta nazwa będzie wyświetlana w urządzeniu.
- 7 Wybierz opcję **Adres IP** lub **Nazwa hosta**.
- 8 Wprowadź adres serwera za pomocą notacji dziesiętnej z kropkami lub jako nazwę hosta.
- 9 Wprowadź numer portu serwera z zakresu od 1 do 65535.
Domyślny numer portu to 21.
- 10 Zaznacz opcję **Anonimowe**, jeśli serwer FTP ma być dostępny dla nieautoryzowanych osób.
Domyślnie ta opcja nie jest zaznaczona.
- 11 Wprowadź nazwę logowania i hasło.
- 12 Wprowadź lokalizację, gdzie ma zostać zapisany zeskanowany obraz. Jest to lokalizacja wprowadzona w punkcie 6.
- 13 Kliknij **Zastosuj**.

Konfigurowanie serwera SMB

Aby użyć serwera SMB, należy skonfigurować parametry dostępu do serwerów SMB za pomocą usługi SyncThru™ Web Service.

- 1 Wprowadź adres IP urządzenia w formie adresu URL w przeglądarce i kliknij opcję **Przejdź**, aby uzyskać dostęp do witryny internetowej urządzenia.
- 2 Kliknij opcje **Ustawienia urządzenia i Konfiguracja SMB**.
- 3 Kliknij **Lista serwerów**.
- 4 Kliknij **Dodaj**.
- 5 Wybierz numer indeksu z zakresu od 1 do 20.
- 6 Wprowadź nazwę w opcji **Alias do Konfiguracji** dla odpowiedniego wpisu listy serwerów. Ta nazwa będzie wyświetlana w urządzeniu.
- 7 Wybierz opcję **Adres IP** lub **Nazwa hosta**.
- 8 Wprowadź adres serwera za pomocą notacji dziesiętnej z kropkami lub jako nazwę hosta.

- 9 Wprowadź numer portu serwera z zakresu od 1 do 65535.
Domyślny numer portu to 139.
- 10 Wprowadź nazwę udziału na serwerze.
- 11 Zaznacz opcję **Anonimowe**, jeśli serwer SMB ma być dostępny dla nieautoryzowanych osób.
Domyślnie ta opcja nie jest zaznaczona.
- 12 Wprowadź nazwę logowania i hasło.
- 13 Wprowadź nazwę domeny na serwerze SMB.
- 14 Wprowadź lokalizację, gdzie ma zostać zapisany zeskanowany obraz. Jest to lokalizacja wprowadzona w punkcie 6.
- 15 Kliknij **Zastosuj**.

Skanowanie do klienta sieciowego

Klient sieciowy umożliwia zdalne skanowanie oryginału w urządzeniu podłączonym do sieci na komputer w formacie pliku JPEG, TIFF lub PDF.

Skanowanie

- 1 Należy się upewnić, że urządzenie i komputer są podłączone do sieci i na komputerze został uruchomiony program **Network Scan**.
- 2 Włóż do automatycznego podajnika dokumentów (APD) oryginały stroną zadrukowaną do góry lub umieść pojedynczy oryginał stroną zadrukowaną do dołu na szybie skanera.

Szczegółowe informacje dotyczące wkładania oryginału – patrz strona 5.1.
- 3 Naciśnij **Scan/Email**.
- 4 Naciskaj przyciski **przewijania** do chwili wyświetlenia w dolnym wierszu wyświetlacza opcji **NetScan**, a następnie naciśnij **OK**.
- 5 Wprowadź identyfikator określony w oknie **Menedżer narzędzia Samsung skanowanie sieciowe** i naciśnij **OK**.
- 6 Wprowadź kod PIN określony w oknie **Menedżer narzędzia Samsung skanowanie sieciowe** i naciśnij **OK**.
- 7 Jeżeli miejscem docelowym skanowania jest folder, naciskaj przyciski **przewijania**, aż pojawią się odpowiednie ustawienia skanowania. Następnie naciśnij **OK**. Możesz również nacisnąć przycisk **Start**, aby od razu rozpocząć skanowanie z wykorzystaniem ustawień domyślnych.
 - **Rozmiar skan.:** Ustawia rozmiar obrazu.
 - **Typ oryginału:** Ustawia typ dokumentu oryginału.
 - **Rozdzielczość:** Ustawia rozdzielczość obrazu.
 - **Kolor skan.:** Ustawia tryb koloru.
 - **Format skan.:** Ustawia format pliku, jakim są zapisywane obrazy. W przypadku wybrania formatu TIFF lub PDF można wybrać skanowanie wielu stron.

Jeżeli miejscem docelowym skanowania jest aplikacja, przejdź do czynności 11.

8 Naciskaj przyciski **przewijania** do chwili wyświetleniażądanego stanu, a następnie naciśnij **OK**.

9 Naciśnij przycisk **Start**, aby rozpocząć skanowanie.

Urządzenie rozpocznie skanowanie oryginału na komputer, gdzie działa program.

10 Naciskaj przyciski **przewijania**, aż pojawi się odpowiednia aplikacja, następnie naciśnij przycisk **OK**. Rozpocznie się skanowanie.

Konfigurowanie limitu czasu skanowania sieciowego

Jeśli program **Network Scan** na komputerze nie wyśle żądania odświeżenia i nie zeskanuje zadania w ramach określonego przedziału czasu, urządzenie anuluje zadanie skanowania. Ustawienie limitu czasu można zmienić stosownie do potrzeb.

1 Naciskaj przycisk **Menu** do chwili wyświetlenia w dolnym wierszu wyświetlacza opcji **Konfig. syst.**, a następnie naciśnij **OK**.

2 Naciśnij **OK**, gdy zostanie wyświetlona opcja **Konfig.urzadz.**

3 Naciskaj przyciski **przewijania** do chwili wyświetlenia opcji **Lim.cz.sk.sie.**, a następnie naciśnij **OK**.

4 Wpisz żadaną wartość limitu czasu i naciśnij **OK**.

Zmiana zostanie rozpowszechniona w sieci i będzie miała zastosowanie do wszystkich klientów podłączonych do sieci.

5 Naciśnij **Stop/Clear**, aby powrócić do trybu gotowości.

Skanowanie do wiadomości E-mail

Obraz można zeskanować i wysłać jako załącznik wiadomości e-mail. Najpierw należy skonfigurować konto e-mail w programie **SyncThru™ Web Service**. Patrz strona 8.2.

Przed skanowaniem można ustawić opcje skanowania dla zadania skanowania. Patrz strona 8.5.

1 Upewnij się, że urządzenie jest podłączone do sieci.

2 Włóż do automatycznego podajnika dokumentów (APD) oryginały stroną zadrukowaną do góry lub umieść pojedynczy oryginał stroną zadrukowaną do dołu na szybie skanera.

Szczegółowe informacje dotyczące wkładania oryginału – patrz strona 5.1.

3 Naciśnij **Scan/Email**.

4 Naciskaj przyciski **przewijania** do chwili wyświetlenia w dolnym wierszu wyświetlacza opcji **Skan. do email**, a następnie naciśnij **OK**.

5 Wprowadź adres e-mail odbiorcy i naciśnij **OK**.

Jeśli została skonfigurowana **Książka adresowa**, można użyć przycisku szybkiego wybierania lub szybkiego wybierania adresu e-mail, lub numeru grupy e-mail, aby pobrać adres z pamięci. Patrz strona 8.5.

6 Aby wprowadzić dodatkowe adresy, naciśnij **OK**, gdy na wyświetlaczu zostanie wyświetlona opcja **Tak** i powtórz czynność 5.

Aby przejść do następnej czynności, naciskaj przyciski **przewijania**, aby wybrać opcję **Nie** i naciśnij **OK**.

7 Jeśli zostanie wyświetlone pytanie, czy wysłać wiadomość e-mail na własne konto, naciskaj przycisk **przewijania**, aby wybrać opcję **Tak** lub **Nie** i naciśnij **OK**.



Uwaga

To pytanie nie pojawi się, jeśli w konfiguracji konta e-mail została włączona opcja **Wyślij do siebie**.

8 Wpisz temat wiadomości i naciśnij **OK**.

9 Naciskaj przyciski **przewijania** do chwili wyświetleniażądanego formatu pliku, a następnie naciśnij **OK** lub **Start**.

Urządzenie rozpocznie skanowanie, a następnie wyśle wiadomość e-mail.

10 Jeśli zostanie wyświetlone pytanie, czy wylogować się z konta, naciskaj przycisk **przewijania**, aby wybrać opcję **Tak** lub **Nie** i naciśnij **OK**.

11 Naciśnij **Stop/Clear**, aby powrócić do trybu gotowości.

Skanowanie na serwer FTP

Można zeskanować obraz i przesłać go na serwer FTP. Należy skonfigurować parametry dostępu do serwerów FTP w programie **SyncThru™ Web Service**. Patrz strona 8.3.

Przed skanowaniem można ustawić opcje skanowania dla zadania skanowania. Patrz strona 8.5.

1 Upewnij się, że urządzenie jest podłączone do sieci.

2 Włóż oryginały stroną zadrukowaną do góry do APD lub umieść pojedynczy oryginał na szybie skanera.

Szczegółowe informacje dotyczące wkładania oryginału – patrz strona 5.1.

3 Naciśnij **Scan/Email**.

4 Naciskaj przyciski **przewijania** do chwili wyświetlenia w dolnym wierszu wyświetlacza opcji **Skan. do FTP**, a następnie naciśnij **OK**.

5 Wprowadź identyfikator użytkownika i naciśnij **OK**.

6 Wprowadź hasło i naciśnij **OK**.

7 Naciskaj przyciski **przewijania** do chwili wyświetleniażądanego serwera FTP, a następnie naciśnij **OK** lub **Start**.

- 8 Naciskaj przyciski **przewijania** do chwili wyświetlenia żadanego typu pliku, a następnie naciśnij **OK** lub **Start**.

Urządzenie rozpocznie skanowanie, a następnie wyśle plik na wskazany serwer.

Skanowanie na serwer SMB

Można zeskanować obraz i wysłać go na serwer SMB. Należy skonfigurować parametry dostępu do serwerów SMB w programie **SyncThru™ Web Service**. Patrz strona 8.3.

Przed skanowaniem można ustawić opcje skanowania dla zadania skanowania. Patrz strona 8.5.

- 1 Upewnij się, że urządzenie jest podłączone do sieci.
- 2 Włóż oryginały stroną zadrukowaną do góry do APD lub umieść pojedynczy oryginał na szybie skanera.

Szczegółowe informacje dotyczące wkładania oryginału – patrz strona 5.1.
- 3 Naciśnij **Scan/Email**.
- 4 Naciskaj przyciski **przewijania** do chwili wyświetlenia w dolnym wierszu wyświetlacza opcji **Skan. do SMB**, a następnie naciśnij **OK**.
- 5 Wprowadź identyfikator użytkownika i naciśnij **OK**.
- 6 Wprowadź hasło i naciśnij **OK**.
- 7 Naciskaj przyciski **przewijania** do chwili wyświetlenia żadanego serwera SMB, a następnie naciśnij **OK** lub **Start**.
- 8 Naciskaj przyciski **przewijania** do chwili wyświetlenia żadanego formatu pliku, a następnie naciśnij **OK** lub **Start**.

Urządzenie rozpocznie skanowanie, a następnie wyśle plik na wskazany serwer.

Zmianianie ustawień dla każdego zadania skanowania

Urządzenie udostępni następujące opcje ustawień w celu dostosowania zadań skanowania.

- **Rozmiar skan.:** Ustawia rozmiar obrazu.
- **Typ oryginału:** Ustawia typ dokumentu oryginału.
- **Rozdzielczość:** Ustawia rozdzielczość obrazu.
- **Kolor skan.:** Ustawia tryb koloru.
- **Format skan.:** Ustawia format pliku, jakim są zapisywane obrazy. W przypadku wybrania formatu TIFF lub PDF można wybrać skanowanie wielu stron. W zależności od wybranego typu skanowania opcja ta może nie być dostępna.

Aby dostosować ustawienia przed uruchomieniem zadania skanowania:

- 1 Naciśnij **Scan/Email**.

- 2 Naciskaj przycisk **Menu** do chwili wyświetlenia w dolnym wierszu wyświetlacza opcji **Funk.skana.**, a następnie naciśnij **OK**.
- 3 Naciskaj przyciski **przewijania** do chwili wyświetlenia żadanego typu skanowania, a następnie naciśnij **OK**.
- 4 Naciskaj przyciski **przewijania** do chwili wyświetlenia żądanej opcji ustawień skanowania, a następnie naciśnij **OK**.
- 5 Naciskaj przyciski **przewijania** do chwili wyświetlenia żadanego stanu, a następnie naciśnij **OK**.
- 6 Powtórz czynności 4 i 5, aby ustawić inne opcje.
- 7 Po zakończeniu naciśnij przycisk **Stop/Clear**, aby powrócić do trybu gotowości.

Zmianianie domyślnych ustawień skanowania

Aby uniknąć dostosowywania ustawień skanowania dla każdego zadania, można skonfigurować domyślne ustawienia skanowania dla każdego typu skanowania.

- 1 Naciśnij **Scan/Email**.
- 2 Naciskaj przycisk **Menu** do chwili wyświetlenia w dolnym wierszu wyświetlacza opcji **Konfig. skana.**, a następnie naciśnij **OK**.
- 3 Naciśnij **OK**, gdy zostanie wyświetlona opcja **Zmien domyslnie**.
- 4 Naciskaj przyciski **przewijania** do chwili wyświetlenia żadanego typu skanowania, a następnie naciśnij **OK**.
- 5 Naciskaj przyciski **przewijania** do chwili wyświetlenia żądanej opcji ustawień skanowania, a następnie naciśnij **OK**.
- 6 Naciskaj przyciski **przewijania** do chwili wyświetlenia żadanego stanu, a następnie naciśnij **OK**.
- 7 Powtórz czynności 5 i 6, aby zmienić inne ustawienia.
- 8 Aby zmienić ustawienia domyślne dla innych typów skanowania, naciśnij **Back** i powtórz czynności od punktu 4.
- 9 Naciśnij **Stop/Clear**, aby powrócić do trybu gotowości.

Konfigurowanie Książki adresowej

W **Książce adresowej** można ustawić często używane adresy e-mail za pomocą programu **SyncThru™ Web Service**, a następnie łatwo i szybko wprowadzać adresy e-mail, wprowadzając numery lokalizacji przypisane do nich w **Książce adresowej**.

Rejestrowanie szybkich numerów e-mail

- 1 Wprowadź adres IP urządzenia w formie adresu URL w przeglądarce i kliknij opcję **Przejdź**, aby uzyskać dostęp do witryny internetowej urządzenia.
- 2 Kliknij opcje **Ustawienia urządzenia** i **Lokalna książka adresowa**.
- 3 Kliknij **Dodaj**.

- 4 Wybierz numer lokalizacji i wprowadź żadaną nazwę użytkownika i adres e-mail.
- 5 Kliknij **Zastosuj**.



Uwaga

Można również kliknąć opcję **Importuj** i pobrać książkę adresową z komputera.

Konfigurowanie numerów grup e-mail

- 1 Wprowadź adres IP urządzenia w formie adresu URL w przeglądarce i kliknij opcję **Przejdź**, aby uzyskać dostęp do witryny internetowej urządzenia.
- 2 Kliknij opcje **Ustawienia urządzenia i Grupowa książka adresowa**.
- 3 Kliknij **Dodaj**.
- 4 Wybierz numer grupy i wpisz żadaną nazwę grupy.
- 5 Wybierz szybkie numery e-mail, które mają zostać włączone do grupy.
- 6 Kliknij **Zastosuj**.

Pobieranie globalnych adresów e-mail z serwera LDAP^a

Można używać nie tylko adresów lokalnych zapisanych w pamięci urządzenia, ale również adresów na serwerze LDAP. Aby używać adresów globalnych, należy najpierw w następujący sposób skonfigurować serwer LDAP za pomocą programu **SyncThru™ Web Service**:

- 1 Wprowadź adres IP urządzenia w formie adresu URL w przeglądarce i kliknij opcję **Przejdź**, aby uzyskać dostęp do witryny internetowej urządzenia.
- 2 Kliknij opcje **Ustawienia urządzenia i Konfiguracja serwera LDAP**.
- 3 Wybierz opcję **Adres IP** lub **Nazwa hosta**.
- 4 Wprowadź adres IP za pomocą notacji dziesiętnej z kropkami lub jako nazwę hosta.
- 5 Wprowadź numer portu serwera z zakresu od 1 do 65535.
Domyślny numer portu to 389.
- 6 Kliknij **Dodaj**.

Korzystanie z wpisów w Książce adresowej

Aby pobrać adres e-mail, należy użyć jednego z następujących sposobów:

Szybkie numery e-mail

Gdy podczas wysyłania wiadomości e-mail pojawi się pytanie o adres docelowy, należy wprowadzić szybki numer e-mail, pod którym został zapisany żądany adres.

a. Protokół LDAP (LightWeight Directory Access Protocol): Protokół internetowy używany przez programy poczty elektronicznej i inne do wyszukiwania informacji na serwerze.

- W przypadku jednocyfrowej lokalizacji naciśnij i przytrzymaj przycisk odpowiedniej cyfry na klawiaturze numerycznej.
- W przypadku dwu- lub trzycyfrowej lokalizacji naciśnij pierwsze przyciski, a następnie naciśnij i przytrzymaj przycisk ostatniej cyfry.

W modelu SCX-5530FN można również nacisnąć przyciski szybkiego wybierania, gdzie został zapisany żądany adres.

Można również wyszukać wpis w pamięci, naciskając przycisk **Address Book**. Patrz strona 8.6.

Numery grupy e-mail

Aby użyć wpisu grupy e-mail, należy ją wyszukać i wybrać z pamięci.

Po wyświetleniu pytania o wprowadzenie adresu docelowego podczas wysyłania wiadomości e-mail należy nacisnąć **Address Book**. Patrz strona 8.6.

Globalne adresy e-mail

Aby użyć globalnych adresów e-mail na serwerze LDAP, należy je wyszukać i wybrać z pamięci.

Po wyświetleniu pytania o wprowadzenie adresu docelowego podczas wysyłania wiadomości e-mail należy nacisnąć **Address Book**. Patrz strona 8.6.

Wyszukiwanie wpisu w Książce adresowej

Istnieją dwa sposoby wyszukiwania adresu w pamięci. Można albo przeszukiwać sekwencyjnie od A do Z, albo wyszukać, wprowadzając pierwsze litery nazwy powiązanej z adresem.

Wyszukiwanie sekwencyjne w pamięci

- 1 W razie potrzeby naciśnij **Scan/Email**.
- 2 Naciskaj przycisk **Address Book** do chwili wyświetlenia w dolnym wierszu wyświetlacza opcji **Wysz. i wyslij**, a następnie naciśnij **OK**.
- 3 Naciskaj przyciski **przewijania** do chwili wyświetlenia żądanej kategorii numeru, a następnie naciśnij **OK**.
- 4 Naciśnij **OK**, gdy zostanie wyświetlona opcja **Wszystko**.
- 5 Naciskaj przyciski **przewijania** do chwili wyświetlenia żądanej nazwy i adresu. Całą pamięć można przeszukiwać alfabetycznie od A do Z lub odwrotnie.

Wyszukiwanie według określonej pierwszej litery

- 1 W razie potrzeby naciśnij **Scan/Email**.
- 2 Naciskaj przycisk **Address Book** do chwili wyświetlenia w dolnym wierszu wyświetlacza opcji **Wysz. i wyslij**, a następnie naciśnij **OK**.
- 3 Naciskaj przyciski **przewijania** do chwili wyświetlenia żądanej kategorii numeru, a następnie naciśnij **OK**.
- 4 Naciskaj przyciski **przewijania** do chwili wyświetlenia opcji **ID**, a następnie naciśnij **OK**.
- 5 Wpisz kilka pierwszych liter żądanej nazwy i naciśnij **OK**.
- 6 Naciskaj przyciski **przewijania** do chwili wyświetlenia żądanej nazwy, a następnie naciśnij **OK**.

Drukowanie Książki adresowej

Ustawienia **Książki adresowej** można sprawdzić, drukując ich listę.

- 1 Naciskaj przycisk **Address Book** do chwili wyświetlenia w dolnym wierszu wyświetlacza opcji **Drukuj**.
- 2 Naciśnij **OK**. Zostanie wydrukowana lista zawierająca ustawienia przycisków szybkiego wybierania i wpisy szybkich numerów/grupy e-mail.

9 Faksowanie (tylko model SCX-5530FN)

Ta funkcja jest dostępna tylko w modelu SCX-5530FN. Ten rozdział zawiera informacje na temat używania urządzenia w charakterze faksu.

Niniejszy rozdział obejmuje następujące tematy:

Wysyłanie faksu

- Ustawianie nagłówka faksu
- Dopasowanie ustawień dokumentu
- Automatyczne wysyłanie faksu
- Ręczne wysyłanie faksu
- Potwierdzanie transmisji
- Automatyczne ponowne wybieranie numeru
- Ponowne wybieranie ostatniego numeru

Odbieranie faksu

- Wybieranie podajnika papieru
- Zmianie trybów odbierania
- Automatyczny odbiór w trybie Faks
- Ręczny odbiór w trybie Telefon
- Automatyczny odbiór w trybie Odb./Faks
- Ręczne odbieranie za pomocą telefonu wewnętrznego
- Odbieranie faksów w trybie DRPD
- Odbieranie w trybie bezpiecznego odbierania
- Odbieranie faksów do pamięci
- Drukowanie odebranych faksów z obu stron papieru

Inne sposoby faksowania

- Wysyłanie faksu do wielu odbiorców
- Wysyłanie faksu z opóźnieniem
- Wysyłanie priorytetowego faksu
- Przekazywanie faksów

Wysyłanie faksu

Ustawianie nagłówka faksu

W niektórych krajach użytkownik jest prawnie zobowiązany do podania numeru faksu na wysłanym fakcie. Identyfikator urządzenia, zawierający numer telefonu oraz nazwisko lub nazwę firmy, zostanie wydrukowany na górze każdej strony wysłanej z urządzenia.

- 1 Naciskaj przycisk **Menu** do chwili wyświetlenia w dolnym wierszu wyświetlacza opcji **Konfig. syst.**, a następnie naciśnij **OK**.
- 2 Naciśnij **OK**, gdy zostanie wyświetlona opcja **Konfig.urzadz.**
- 3 Naciśnij **OK**, gdy zostanie wyświetlona opcja **ID urzadzienia**.
- 4 Wprowadź nazwisko lub nazwę firmy za pomocą klawiatury numerycznej.

Znaki alfanumeryczne można wprowadzać za pomocą klawiatury numerycznej, wprowadzając symbole specjalne za pomocą przycisku **0**.

Szczegółowe informacje dotyczące wprowadzania znaków alfanumerycznych – patrz strona 2.3.
- 5 Naciśnij **OK**, aby zapisać identyfikator.
- 6 Naciskaj przyciski **przewijania** do chwili wyświetlenia opcji **Nr faksu**, a następnie naciśnij **OK**.
- 7 Wprowadź własny numer faksu za pomocą klawiatury numerycznej i naciśnij **OK**.
- 8 Naciśnij **Stop/Clear**, aby powrócić do trybu gotowości.

Dopasowanie ustawień dokumentu

Przed uruchomieniem faksu w celu uzyskania najlepszej rozdzielczości należy zmienić następujące ustawienia zgodnie ze stanem oryginału.

Rozdzielczość

Domyślne ustawienia dokumentu dają dobre wyniki w przypadku używania typowych oryginałów tekstowych. Jednak w przypadku wysyłania oryginałów słabej jakości lub zawierających zdjęcia można dopasować rozdzielczość w celu uzyskania faksu lepszej jakości.

- 1 Naciśnij **Resolution**.
- 2 Naciskaj przycisk **Resolution** lub przyciski **przewijania** do chwili wyświetlenia żądanej opcji składania.
- 3 Naciśnij **OK**, aby zapisać wybrane opcje.

Zalecane ustawienia rozdzielczości dla różnych typów oryginalnych dokumentów zostały opisane w poniższej tabeli:

Tryb	Zalecany dla:
Standardowa	Oryginały ze znakami normalnego rozmiaru.
Dokładna	Oryginały zawierające małe znaki lub cienkie linie lub oryginały wygrukowane na drukarce mozaikowej.
B. dokładna	Oryginały zawierające bardzo drobne szczegóły. Tryb Super Fine jest włączany tylko wtedy, gdy urządzenie, z którym jest nawiązywana komunikacja, również obsługuje rozdzielczość Super Fine.  Uwagi <ul style="list-style-type: none"> W przypadku transmisji pamięci tryb B. dokładna nie jest dostępny. Ustawienie rozdzielczości zostanie automatycznie zmienione na Dokładna. Jeśli urządzenie ma ustawioną rozdzielczość B. dokładna, a faks odbierający nie obsługuje rozdzielczości B. dokładna, urządzenie będzie transmitować faks z użyciem najwyższego trybu rozdzielczości obsługiwanego przez faks odbierający.
Faks ze zdj.	Oryginały zawierające odcienie szarości lub zdjęcia.
Faks kolor.	Oryginały zawierające kolory. Wysyłanie faksu kolorowego jest możliwe tylko wtedy, gdy urządzenie, z którym jest nawiązywane połączenie, obsługuje odbiór faksów kolorowych, a faks jest wysyłany ręcznie. W tym trybie nie jest dostępna transmisja pamięci.



Uwaga

Ustawienie rozdzielczości dotyczy bieżącego zadania faksowania. Aby zmienić ustawienie domyślne, patrz strona 10.2.

Zaciemnienie

Można ustawić domyślny tryb kontrastu, aby wysłać jaśniejsze lub ciemniejsze oryginały.

- Naciśnij **Fax**.
- Naciskaj przycisk **Menu**, a następnie naciśnij **OK**, gdy w dolnym wierszu wyświetlacza zostanie wyświetlona opcja **Funk. faksu**.
- Naciśnij **OK**, gdy zostanie wyświetlona opcja **Zaciemnienie**.
- Naciskaj przyciski **przewijania** do chwili wyświetlenia żądanej opcji, a następnie naciśnij **OK**.
- Naciśnij **Stop/Clear**, aby powrócić do trybu gotowości.



Uwaga

Ustawienie zaciemnienia dotyczy bieżącego zadania faksowania. Aby zmienić ustawienie domyślne, patrz strona 10.2.

Automatyczne wysyłanie faksu

- Naciśnij **Fax**.
- Włóż do automatycznego podajnika dokumentów (APD) oryginały stroną zadrukowaną do góry lub umieść pojedynczy oryginał stroną zadrukowaną do dołu na szybie skanera.

Szczegółowe informacje dotyczące wkładania oryginału – patrz strona 5.1.

W górnym wierszu wyświetlacza pojawi się komunikat: **Got. do faksu**.

- Dostosuj rozdzielczość i zaciemnienie odpowiednio do faksu.
- Wprowadź numer urządzenia odbiorczego.

Można użyć przycisków szybkiego wybierania, numerów szybkiego wybierania lub numerów wybierania grupowego. Szczegółowe informacje o zapisywaniu i wyszukiwaniu numeru – patrz strona 10.3.
- Naciśnij **Start**.
- Jeśli oryginał został umieszczony na szybie skanera, wybierz opcję **Tak**, aby dodać kolejną stronę. Włóż kolejny oryginał i naciśnij **OK**.
- Po zakończeniu wybierz opcję **Nie** po wyświetleniu pytania **Nast. strona?**

Po wybraniu numeru urządzenie rozpocznie wysyłanie faksu po uzyskaniu odpowiedzi od urządzenia odbierającego.



Uwaga

Aby anulować zadanie faksu, naciśnij **Stop/Clear** w dowolnej chwili podczas wysyłania faksu.

Ręczne wysyłanie faksu

- Naciśnij **Fax**.
- Włóż do automatycznego podajnika dokumentów (APD) oryginały stroną zadrukowaną do góry lub umieść pojedynczy oryginał stroną zadrukowaną do dołu na szybie skanera.

Szczegółowe informacje dotyczące wkładania oryginału – patrz strona 5.1.

- Dostosuj rozdzielczość i zaciemnienie odpowiednio do faksu. Patrz strona 9.1.
- Naciśnij **On Hook Dial**. Usłyszysz sygnał wybierania.
- Wprowadź numer urządzenia odbiorczego.

Można użyć przycisków szybkiego wybierania, numerów szybkiego wybierania lub numerów wybierania grupowego. Szczegółowe informacje o zapisywaniu i wyszukiwaniu numeru – patrz strona 10.3.

- Naciśnij przycisk **Start**, gdy rozlegnie się wysoki sygnał faksu z urządzenia odbierającego.



Uwaga

Aby anulować zadanie faksu, naciśnij **Stop/Clear** w dowolnej chwili podczas wysyłania faksu.

Potwierdzanie transmisji

Po pomyślnym wysłaniu ostatniej strony oryginału urządzenie wygeneruje sygnał dźwiękowy i powróci do trybu gotowości.

W przypadku wystąpienia problemu podczas wysyłania faksu, na wyświetlaczu zostanie wyświetlony komunikat o błędzie. Lista komunikatów o błędach i ich znaczeń – patrz strona 14.7. W przypadku wystąpienia komunikatu o błędzie należy nacisnąć przycisk **Stop/Clear**, aby usunąć komunikat i ponownie wysłać faks.

Urządzenie można tak ustawić, żeby drukowało raport potwierdzający za każdym razem, gdy wysłanie faksu powiedzie się. Dalsze szczegółowe informacje – patrz strona 10.1.

Automatyczne ponowne wybieranie numeru

Gdy wybrany numer jest zajęty lub nie odpowiada na sygnał faksu, urządzenie automatycznie wybiera numer ponownie w odstępach co trzy minuty, do siedmiu razy, zgodnie z ustawieniem fabrycznym.

Gdy na wyświetlaczu pojawi się pytanie **Powt. pon. wyb.?**, naciśnij **OK**, aby ponownie wybrać numer bez oczekiwania. Aby anulować automatyczne ponowne wybieranie, naciśnij **Stop/Clear**.

Aby zmienić odstęp czasu pomiędzy próbami ponownego wybierania numeru oraz liczbę prób ponownego wybrania numeru. Patrz strona 10.1.

Ponowne wybieranie ostatniego numeru

Aby ponownie wybrać ostatnio wywołany numer:

- Naciśnij **Redial/Pause**.
- Jeśli oryginał został włożony do automatycznego podajnika dokumentów, urządzenie automatycznie rozpocznie wysyłanie.
Jeśli oryginał został umieszczony na szybie skanera, wybierz opcję **Tak**, aby dodać kolejną stronę. Włóż kolejny oryginał i naciśnij **OK**. Po zakończeniu wybierz opcję **Nie** po wyświetleniu pytania **Nast. strona?**

Odbieranie faksu

Wybieranie podajnika papieru

Po włożeniu nośników druku w celu odebrania faksu należy wybrać podajnik papieru, który ma być wykorzystywany do odbioru faksu.

- Naciskaj przycisk **Menu** do chwili wyświetlenia w dolnym wierszu wyświetlacza opcji **Konfig. syst.**, a następnie naciśnij **OK**.
- Naciskaj przyciski **przewijania** do chwili wyświetlenia opcji **Konfig. pap.**, a następnie naciśnij **OK**.
- Naciskaj przyciski **przewijania** do chwili wyświetlenia opcji **Zródło papieru**, a następnie naciśnij **OK**.
- Naciskaj przyciski **przewijania** do chwili wyświetlenia opcji **Zasobnik faksu**, a następnie naciśnij **OK**.
- Naciskaj przyciski **przewijania** do chwili wyświetlenia żądanego podajnika papieru, a następnie naciśnij **OK**.
- Naciśnij **Stop/Clear**, aby powrócić do trybu gotowości.

Zmienianie trybów odbierania

- Naciśnij **Fax**.
- Naciskaj przycisk **Menu** do chwili wyświetlenia w dolnym wierszu wyświetlacza opcji **Konfig. faksu**, a następnie naciśnij **OK**.
- Naciskaj przyciski **przewijania** do chwili wyświetlenia opcji **Odbieranie**, a następnie naciśnij **OK**.
- Naciśnij **OK**, gdy zostanie wyświetlona opcja **Tryb odb.**
- Naciskaj przyciski **przewijania** do chwili wyświetlenia żądanego trybu odbierania faksu.
 - W trybie **Faks** urządzenie odbiera połączenie faksu przychodzącego i automatycznie przechodzi w tryb odbioru faksu.
 - W trybie **Telefon** można odebrać faks po naciśnięciu przycisku **On Hook Dial**, a następnie **Start**. Można również podnieść słuchawkę telefonu wewnętrznego i nacisnąć kod zdalnego odbioru. Patrz strona 9.4.
 - W trybie **Odb./Faks** automatyczna sekretarka podłączona do telefonu odpowiada na połączenie przychodzące i osoba nawiązująca połączenie może pozostawić wiadomość w automatycznej sekretarce. Jeśli na linii pojawi się sygnał faksu, urządzenie automatycznie przełączy się w tryb **Faks** w celu odebrania faksu. Patrz strona 9.4.
 - W trybie **DRPD** można odebrać połączenie za pomocą funkcji **DRPD** (Distinctive Ring Pattern Detection). Funkcja **DRPD** jest to usługa firmy telefonicznej, która umożliwia użytkownikowi korzystanie z jednej linii telefonicznej do odbierania kilku różnych numerów telefonów. Dalsze szczegółowe informacje – patrz strona 9.4.
- Naciśnij **OK**, aby zapisać wybrane opcje.

7 Naciśnij **Stop/Clear**, aby powrócić do trybu gotowości.



Uwagi

- Po zapełnieniu pamięci drukarka przestanie odbierać przychodzące fakсы. Aby wznowić odbieranie, należy zwolnić pamięć, usuwając dane przechowywane w pamięci.
- Aby użyć trybu **Odb./Faks**, należy podłączyć automatyczną sekretarkę do gniazda EXT z tyłu urządzenia.
- Jeśli inne osoby mają nie mieć dostępu do odebranych dokumentów, można użyć bezpiecznego trybu odbierania. W tym trybie wszystkie odbierane fakсы są przechowywane w pamięci. Dalsze szczegółowe informacje – patrz strona 9.5.

Automatyczny odbiór w trybie Faks

Urządzenie jest fabrycznie ustawione w trybie **Faks**. Podczas odbierania faksu urządzenie odbiera połączenia po określonej liczbie dzwonek i automatycznie odbiera faks.

Aby zmienić liczbę dzwonek, patrz strona 10.2.

Ręczny odbiór w trybie Telefon

Faks można odebrać po naciśnięciu przycisku **On Hook Dial**, a następnie przycisku **Start** po usłyszeniu dźwięku faksu ze zdalnego urządzenia.

Urządzenie rozpocznie odbieranie faksu i powróci do trybu gotowości po zakończeniu odbierania.

Ręczne odbieranie za pomocą telefonu wewnętrznego

Te funkcje działają najlepiej w przypadku podłączenia telefonu wewnętrznego do gniazda EXT z tyłu urządzenia. Można odebrać faks od kogoś, z kim rozmawia się za pomocą telefonu zewnętrznego, bez potrzeby podchodzenia do faksu.

W przypadku odebrania połączenia za pomocą telefonu wewnętrznego i usłyszenia dźwięków faksu należy w telefonie wewnętrznym nacisnąć klawisze *9*. Urządzenie odbierze faks.

Naciskaj przyciski powoli, w podanej kolejności. Jeśli wciąż słyhać sygnał faksu z urządzenia zdalnego, spróbuj nacisnąć *9* ponownie.

9 to kod zdalnego odbioru, zaprogramowany fabrycznie. Gwiazdki na początku i końcu są stałe, ale można zmienić znajdujący się w środku numer na dowolnie wybrany. Szczegółowe informacje dotyczące zmiany kodu – patrz strona 10.2.

Automatyczny odbiór w trybie Odb./Faks

Aby skorzystać z tego trybu, automatyczną sekretarkę należy podłączyć do gniazda EXT z tyłu urządzenia.

Jeśli osoba dzwoniąca zostawi wiadomość, automatyczna sekretarka przechowa ją w normalny sposób. Jeśli urządzenie odbierze sygnał faksu na linii, automatycznie rozpocznie odbieranie faksu.



Uwagi

- Jeśli urządzenie pracuje w trybie **Odb./Faks** i automatyczna sekretarka jest wyłączona lub do gniazda EXT nie jest podłączona automatyczna sekretarka, urządzenie automatycznie przełączy się w tryb **Fax** po wcześniej określonej liczbie dzwonek.
- Jeśli automatyczna sekretarka ma ustawiany przez użytkownika licznik dzwonek, należy ustawić urządzenie na odbieranie połączeń przychodzących po 1 dzwonku.
- Jeśli jest ustawiony tryb **Telefon** (odbiór ręczny) przy automatycznej sekretarce podłączonej do urządzenia, należy wyłączyć automatyczną sekretarkę, w przeciwnym razie komunikat wychodzący automatycznej sekretarki zakłóci rozmowę przez telefon.

Odbieranie faksów w trybie DRPD

Funkcja DRPD jest to usługa firmy telefonicznej, która umożliwia użytkownikowi korzystanie z jednej linii telefonicznej do odbierania kilku różnych numerów telefonów. Numer, za pomocą którego dana osoba próbuje się skontaktować, jest identyfikowany przy użyciu różnych wzorów dzwonienia, które składają się z różnych kombinacji długich i krótkich sygnałów dzwonek. Ta funkcja jest często używana przez usługi odbierania telefonów, które odbierają telefony od różnych klientów i muszą „wiedzieć”, za pomocą jakiego numeru dana osoba się kontaktuje, aby prawidłowo odebrać telefon.

Za pomocą funkcji DRPD faks może rozróżnić wzorce dzwonienia, które ma obsługiwać. Wzorzec dzwonienia, o ile nie zostanie zmieniony, będzie rozpoznawany i obsługiwany jako faks, a wszystkie inne wzorce dzwonienia będą przekazywane do telefonu wewnętrznego lub automatycznej sekretarki podłączonej do gniazda EXT. W dowolnej chwili można łatwo zawiesić lub zmienić funkcję DRPD.

Zanim można będzie skorzystać z opcji DRPD, firma telefoniczna musi zainstalować tę usługę na posiadanej linii telefonicznej. Aby skonfigurować usługę DRPD, niezbędna będzie druga linia telefoniczna w danej lokalizacji lub ktoś, kto będzie mógł zadzwonić z zewnątrz na numer faksu.

Aby skonfigurować tryb **DRPD**:

- 1 Naciśnij **Fax**.
- 2 Naciskaj przycisk **Menu** do chwili wyświetlenia w dolnym wierszu wyświetlacza opcji **Konfig. faksu**, a następnie naciśnij **OK**.
- 3 Naciskaj przyciski **przewijania** do chwili wyświetlenia opcji **Odbieranie**, a następnie naciśnij **OK**.

- 4 Naciskaj przyciski **przewijania** do chwili wyświetlenia opcji **Tryb DRPD**, a następnie naciśnij **OK**.

Na wyświetlaczu zostanie wyświetlona opcja **Oczekiwanie na sygnał**.

- 5 Wybierz numer swojego faksu z telefonu zewnętrznego. Nie ma potrzeby wybierania numeru z innego faksu.
- 6 Gdy urządzenie zacznie dzwonić, nie odbieraj połączenia. Urządzenie potrzebuje kilku dzwonek, aby „nauczyć się” wzoru.

Gdy urządzenie zakończy naukę, na wyświetlaczu zostanie wyświetlony komunikat **Ukończono konfigur. DRPD**.

Jeśli konfiguracja DRPD nie powiedzie się, zostanie wyświetlony komunikat **Błąd dzwonka DRPD**. Naciśnij **OK**, gdy zostanie wyświetlona opcja **Tryb DRPD** i rozpocznij ponownie od punktu 4.

- 7 Naciśnij **Stop/Clear**, aby powrócić do trybu gotowości.

Po skonfigurowaniu funkcji DRPD w ustawieniach trybu odbierania pojawi się opcja **DRPD**. Aby odbierać fakсы w trybie DRPD, należy w menu wybrać opcję **DRPD**.



Uwagi

- Jeśli numer faksu uległ zmianie lub jeśli podłączono urządzenie do innej linii telefonicznej, należy ponownie ustawić tryb DRPD.
- Po skonfigurowaniu DRPD należy ponownie wybrać numer swojego faksu, aby sprawdzić, czy urządzenie odpowiada tonem faksu. Następnie należy połączyć się z innym numerem przypisanym do tej samej linii, aby upewnić się, że połączenie jest przekazywane do telefonu wewnętrznego lub automatycznej sekretarki podłączonej do gniazda EXT.

Odbieranie w trybie bezpiecznego odbierania

Może zaistnieć konieczność uniemożliwienia dostępu do odebranych faksów przez osoby nieupoważnione. Tryb bezpiecznego odbierania można włączyć w celu ograniczenia drukowania odebranych faksów na nienadzorowanym urządzeniu. W trybie bezpiecznego odbierania wszystkie przychodzące fakсы są umieszczane w pamięci. Po wyłączeniu tego trybu wszystkie zapisane w pamięci fakсы zostają wydrukowane.

Włączanie trybu bezpiecznego odbierania

- 1 Naciśnij **Fax**.
- 2 Naciskaj przycisk **Menu**, a następnie naciśnij **OK**, gdy w dolnym wierszu wyświetlacza zostanie wyświetlona opcja **Funk. faksu**.
- 3 Naciskaj przyciski **przewijania** do chwili wyświetlenia opcji **Bezp. odbier.**, a następnie naciśnij **OK**.
- 4 Naciskaj przyciski **przewijania** do chwili wyświetlenia opcji **Wl.**, a następnie naciśnij **OK**.

- 5 Wprowadź czterocyfrowe hasło, które ma być używane, i naciśnij **OK**.



Uwaga

Tryb bezpiecznego odbierania można ustawić bez określania kodu dostępu, ale nie można w ten sposób chronić faksów.

- 6 Wprowadź ponownie kod, aby go potwierdzić, i naciśnij **OK**.
- 7 Naciśnij **Stop/Clear**, aby powrócić do trybu gotowości.

Jeśli w trybie bezpiecznego odbierania zostanie odebrany faks, urządzenie zapamięta go i wyświetli komunikat **Bezp. odbier.** informujący o odebraniu faksu.

Drukowanie odebranych faksów

- 1 Przejdź do menu **Bezp. odbier.**, wykonując czynności od 1 do 3 w punkcie „Włączanie trybu bezpiecznego odbierania”.
- 2 Naciskaj przyciski **przewijania** do chwili wyświetlenia opcji **Drukuj**, a następnie naciśnij **OK**.
- 3 Wprowadź czterocyfrowy kod dostępu, a następnie naciśnij przycisk **OK**.
Urządzenie wydrukuje wszystkie fakсы przechowywane w pamięci.

Wyłączanie trybu bezpiecznego odbierania

- 1 Przejdź do menu **Bezp. odbier.**, wykonując czynności od 1 do 3 w punkcie „Włączanie trybu bezpiecznego odbierania”.
- 2 Naciskaj przyciski **przewijania** do chwili wyświetlenia opcji **Wyl.**, a następnie naciśnij **OK**.
- 3 Wprowadź czterocyfrowy kod dostępu, a następnie naciśnij przycisk **OK**.
Tryb zostanie wyłączony, a urządzenie wydrukuje wszystkie fakсы przechowywane w pamięci.
- 4 Naciśnij **Stop/Clear**, aby powrócić do trybu gotowości.

Odbieranie faksów do pamięci

Ponieważ urządzenie jest urządzeniem wielofunkcyjnym, może odbierać fakсы podczas wykonywania kopii lub drukowania. Jeśli w trakcie kopiowania lub drukowania zostanie odebrany faks, urządzenie zapamięta go. Następnie, tuż po zakończeniu kopiowania lub drukowania, urządzenie automatycznie wydrukuje faks.

Drukowanie odebranych faksów z obu stron papieru

Za pomocą przycisku **Duplex** urządzenia można ustawić urządzenie tak, aby drukowało odebrane fakсы na obu stronach papieru.

- 1 Naciśnij **Duplex**.
- 2 Naciskaj przyciski **przewijania** do chwili wyświetlenia żądanej opcji składania.
 - **Wyl.:** Wydruk w trybie normalnym.
 - **1->2Str. krótka:** Drukuje strony, które można czytać odwracając jak w notesie.
 - **1->2Str. długa:** Drukuje strony tak, aby można je było czytać jak książkę.



▲ 1->2Str. długa

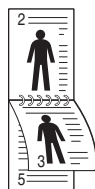

▲ 1->2Str. krótka

- 3 Naciśnij **OK**, aby zapisać wybrane opcje.
Jeśli ten tryb jest włączony, przycisk **Duplex** jest podświetlony.

Inne sposoby faksowania

Wysyłanie faksu do wielu odbiorców

Można użyć funkcji faksowania do wielu odbiorców, która umożliwia wysłanie faksu do wielu lokalizacji. Oryginały są automatycznie zapamiętywane w pamięci i wysyłane do zdalnej stacji. Po przesłaniu oryginały są automatycznie usuwane z pamięci.

- 1 Naciśnij **Fax**.
- 2 Włóż do automatycznego podajnika dokumentów (APD) oryginały stroną zadrukowaną do góry lub umieść pojedynczy oryginał stroną zadrukowaną do dołu na szybkie skanera.
Szczegółowe informacje dotyczące wkładania oryginału – patrz strona 5.1.
- 3 Dostosuj rozdzielczość i zaciemnienie dokumentu odpowiednio do potrzeb. Patrz strona 9.1.
- 4 Naciskaj przycisk **Menu** do chwili wyświetlenia w dolnym wierszu wyświetlacza opcji **Funk. faksu**, a następnie naciśnij **OK**.
- 5 Naciskaj przyciski **przewijania** do chwili wyświetlenia opcji **Wysył.do wielu**, a następnie naciśnij **OK**.
- 6 Wprowadź numer pierwszego faksu odbierającego i naciśnij **OK**.

Można użyć przycisków szybkiego wybierania, numerów szybkiego wybierania lub numerów wybierania grupowego. Aby uzyskać szczegółowe informacje, patrz strona 10.3.

- 7 Wprowadź numer drugiego faksu i naciśnij **OK**.
Na wyświetlaczu zostanie wyświetlony monit o podanie innego numeru w celu wysłania dokumentu.
- 8 Aby wprowadzić więcej numerów faksów, naciśnij **OK**, gdy zostanie wyświetlony komunikat **Tak**, a następnie powtórz czynności 6 i 7. Można dodać do 209 adresatów.



Uwaga

Dla innego numeru faksu nie można użyć numerów wybierania grupowego.

- 9 Po zakończeniu wprowadzania numerów faksów naciskaj przyciski, aby wybrać opcję **Nie** dla pytania **Inny numer?**, a następnie naciśnij **OK** lub **Start**.
Przed przesłaniem oryginały zostaną zeskanowane do pamięci. Na wyświetlaczu jest wyświetlana pojemność pamięci oraz liczba stron zapisanych w pamięci.
- 10 Jeśli oryginał został umieszczony na szybkie skanera, wybierz opcję **Tak**, aby dodać kolejne strony. Włóż kolejny oryginał i naciśnij **OK**.
Po zakończeniu wybierz opcję **Nie** po wyświetleniu pytania **Nast. strona?**
Urządzenie rozpocznie wysyłanie faksów na podane numery w kolejności ich wprowadzenia.

Wysyłanie faksu z opóźnieniem

Urządzenie można ustawić na wysyłanie faksu w czasie późniejszym, pod nieobecność użytkownika.

- 1 Naciśnij **Fax**.
- 2 Włóż do automatycznego podajnika dokumentów (APD) oryginały stroną zadrukowaną do góry lub umieść pojedynczy oryginał stroną zadrukowaną do dołu na szybie skanera.

Szczegółowe informacje dotyczące wkładania oryginału – patrz strona 5.1.
- 3 Dostosuj rozdzielczość i zaciemnienie dokumentu odpowiednio do potrzeb. Patrz strona 9.1.
- 4 Naciskaj przycisk **Menu** do chwili wyświetlenia w dolnym wierszu wyświetlacza opcji **Funk. faksu**, a następnie naciśnij **OK**.
- 5 Naciskaj przyciski **przewijania** do chwili wyświetlenia opcji **Wysył. opozn.**, a następnie naciśnij **OK**.
- 6 Wprowadź numer zdalnego urządzenia za pomocą klawiatury numerycznej.

Można użyć przycisków szybkiego wybierania, numerów szybkiego wybierania lub numerów wybierania grupowego. Aby uzyskać szczegółowe informacje, patrz strona 10.3.
- 7 Naciśnij **OK**, aby potwierdzić numer. Na wyświetlaczu zostanie wyświetlony komunikat o podanie innego numeru w celu wysłania dokumentu.
- 8 Aby wprowadzić więcej numerów faksów, naciśnij **OK**, gdy zostanie wyświetlony komunikat **Tak**, a następnie powtórz czynności 6 i 7. Można dodać do 10 adresatów.
- 9 Po zakończeniu wprowadzania numerów naciskaj przyciski **przewijania**, aby wybrać opcję **Nie** po wyświetleniu pytania **Inny numer?**, a następnie naciśnij **OK**.
- 10 Wpisz żadaną nazwę zadania i naciśnij **OK**.

Szczegółowe informacje dotyczące wprowadzania znaków alfanumerycznych – patrz strona 2.3.

Aby nie przydzielać nazwy, pomiń ten punkt.
- 11 Wprowadź czas za pomocą klawiatury numerycznej, a następnie naciśnij **OK** lub **Start**.



Uwaga

Jeśli zostanie ustawiony czas wcześniejszy od bieżącego, faks zostanie wysłany o zadanej porze następnego dnia.

Przed przesłaniem oryginały zostaną zeskanowane do pamięci. Na wyświetlaczu jest wyświetlana pojemność pamięci oraz liczba stron zapisanych w pamięci.

- 12 Jeśli oryginał został umieszczony na szybie skanera, wybierz opcję **Tak**, aby dodać kolejną stronę. Włóż kolejny oryginał i naciśnij **OK**.

Po zakończeniu wybierz opcję **Nie** po wyświetleniu pytania **Nast. strona?**

Urządzenie powróci do trybu gotowości. Na wyświetlaczu wyświetlone będzie przypomnienie o tym, że urządzenie znajduje się w trybie gotowości i ustawiony jest faks opóźniony.

Dodawanie stron do opóźnionego faksu

Do transmisji z opóźnieniem wcześniej zapisanej w pamięci urządzenia można dodać strony.

- 1 Włóż oryginały do dodania i dostosuj ustawienia dokumentu.
- 2 Naciskaj przycisk **Menu** do chwili wyświetlenia w dolnym wierszu wyświetlacza opcji **Funk. faksu**, a następnie naciśnij **OK**.
- 3 Naciśnij **OK**, gdy zostanie wyświetlona opcja **Dodaj strone**.
- 4 Naciskaj przyciski **przewijania** do chwili wyświetlenia żadanego zadania faksowania, a następnie naciśnij **OK**.

Urządzenie zeskanuje oryginał do pamięci oraz wyświetli całkowitą liczbę stron i liczbę dodanych stron.

Anulowanie faksowania z opóźnieniem

- 1 Naciskaj przycisk **Menu** do chwili wyświetlenia w dolnym wierszu wyświetlacza opcji **Funk. faksu**, a następnie naciśnij **OK**.
- 2 Naciskaj przyciski **przewijania** do chwili wyświetlenia opcji **Anuluj zadanie**, a następnie naciśnij **OK**.
- 3 Naciskaj przyciski **przewijania** do chwili wyświetlenia żadanego zadania faksowania, a następnie naciśnij **OK**.
- 4 Naciśnij **OK**, gdy zostanie wyświetlona opcja **Tak**.

Wybrany faks zostanie usunięty z pamięci.

Wysyłanie priorytetowego faksu

Za pomocą funkcji faksu priorytetowego można wysłać fakсы o wysokim priorytecie przed zarezerwowanymi operacjami. Oryginał jest skanowany do pamięci i wysyłany natychmiast po zakończeniu bieżącej operacji. Ponadto transmisje priorytetowe przerwą operację wysyłania faksu do wielu odbiorców pomiędzy stacjami (tzn. gdy zakończy się transmisja do stacji A i przed rozpoczęciem transmisji do stacji B) lub pomiędzy próbami ponownego wybrania numeru.

- 1 Naciśnij **Fax**.
- 2 Włóż do automatycznego podajnika dokumentów (APD) oryginały stroną zadrukowaną do góry lub umieść pojedynczy oryginał stroną zadrukowaną do dołu na szybie skanera.

Szczegółowe informacje dotyczące wkładania oryginału – patrz strona 5.1.

- 3 Dostosuj rozdzielczość i zaciemnienie dokumentu odpowiednio do potrzeb. Patrz strona 9.1.
- 4 Naciskaj przycisk **Menu** do chwili wyświetlenia w dolnym wierszu wyświetlacza opcji **Funk. faksu**, a następnie naciśnij **OK**.
- 5 Naciskaj przyciski **przewijania** do chwili wyświetlenia opcji **Wysył.prioryt.**, a następnie naciśnij **OK**.
- 6 Wprowadź numer urządzenia odbiorczego.

Można użyć przycisków szybkiego wybierania lub numerów szybkiego wybierania. Aby uzyskać szczegółowe informacje, patrz strona 10.3.
- 7 Naciśnij **OK**, aby potwierdzić numer.
- 8 Wpisz żadaną nazwę zadania i naciśnij **OK**.

Przed przesłaniem oryginały zostaną zeskanowane do pamięci. Na wyświetlaczu jest wyświetlana pojemność pamięci oraz liczba stron zapisanych w pamięci.
- 9 Jeśli oryginał został umieszczony na szybie skanera, wybierz opcję **Tak**, aby dodać kolejną stronę. Włóż kolejny oryginał i naciśnij **OK**.

Po zakończeniu wybierz opcję **Nie** po wyświetleniu pytania **Nast. strona?**

Urządzenie wyświetli wybierany numer i rozpocznie wysyłanie faksu.

Przekazywanie faksów

Przychodzące i wychodzące fakсы można przekazywać do innego urządzenia faksującego lub na adres e-mail.

Funkcja przekazania wysyła fakсы do innego urządzenia faksującego

Urządzenie można ustawić na wysyłanie kopii wszystkich wychodzących faksów do określonej lokalizacji oprócz wprowadzonych numerów faksów.

- 1 Naciśnij **Fax**.
- 2 Naciskaj przycisk **Menu** do chwili wyświetlenia w dolnym wierszu wyświetlacza opcji **Funk. faksu**, a następnie naciśnij **OK**.
- 3 Naciskaj przyciski **przewijania** aż pojawi się opcja **Przekaz**, następnie naciśnij przycisk **OK**.
- 4 Naciśnij przycisk **OK**, gdy pojawi się opcja **Faks**.
- 5 Naciskaj przyciski **przewijania** do chwili wyświetlenia opcji **Wys. przekaz.**, a następnie naciśnij **OK**.
- 6 Naciskaj przyciski **przewijania**, aby wybrać opcję **WI.**, a następnie naciśnij **OK**.

- 7 Wprowadź numer faksu, na który mają być przesyłane fakсы, i naciśnij **OK**.
- 8 Naciśnij **Stop/Clear**, aby powrócić do trybu gotowości.

Następne wysyłane fakсы zostaną przekazane do określonego faksu.

Funkcja przekazania wysyła fakсы na adresy e-mail

Urządzenie można ustawić tak, aby wysyłało do określonego miejsca docelowego kopie wszystkich faksów wychodzących, oprócz wysyłania ich na podany adres e-mail .

- 1 Naciśnij **Fax**.
- 2 Naciskaj przycisk **Menu** do chwili wyświetlenia w dolnym wierszu wyświetlacza opcji **Funk. faksu**, a następnie naciśnij **OK**.
- 3 Naciskaj przyciski **przewijania** aż pojawi się opcja **Przekaz**, następnie naciśnij przycisk **OK**.
- 4 Naciskaj przyciski **przewijania** aż pojawi się opcja **E-mail**, następnie naciśnij przycisk **OK**.
- 5 Naciskaj przyciski **przewijania** do chwili wyświetlenia opcji **Wys. przekaz.**, a następnie naciśnij **OK**.
- 6 Naciskaj przyciski **przewijania**, aby wybrać opcję **WI.**, a następnie naciśnij **OK**.
- 7 Wprowadź swój adres e-mail i naciśnij przycisk **OK**.
- 8 Podaj adres e-mail, na który powinny być wysyłane fakсы i naciśnij przycisk **OK**.
- 9 Naciśnij **Stop/Clear**, aby powrócić do trybu gotowości.

Wysyłane od tej pory fakсы będą przekazywane na podany adres e-mail.

Przekazywanie odbieranych faksów do innego urządzenia faksującego

Urządzenie można tak ustawić, aby fakсы przychodzące były przekazywane na inny numer faksu w określonym przedziale czasu. Gdy faks jest odbierany przez urządzenie, jest on zapisywany w pamięci. Następnie urządzenie wybiera numer faksu, który został określony, i wysyła faks.

- 1 Naciśnij **Fax**.
- 2 Naciskaj przycisk **Menu** do chwili wyświetlenia w dolnym wierszu wyświetlacza opcji **Funk. faksu**, a następnie naciśnij **OK**.
- 3 Naciskaj przyciski **przewijania** aż pojawi się opcja **Przekaz**, następnie naciśnij przycisk **OK**.
- 4 Naciśnij przycisk **OK**, gdy pojawi się opcja **Faks**.

- 5 Naciskaj przyciski **przewijania** do chwili wyświetlenia opcji **Odb. przekaz.**, a następnie naciśnij **OK**.
- 6 Naciskaj przyciski **przewijania** do chwili wyświetlenia opcji **Przekaz**, a następnie naciśnij **OK**.
Aby ustawić urządzenie na drukowanie faksu po zakończeniu jego przekazywania, wybierz opcję **Przek.i druk.**.
- 7 Wprowadź numer faksu, na który mają być przesyłane fakсы, i naciśnij **OK**.
- 8 Wprowadź czas rozpoczęcia i naciśnij **OK**.
- 9 Wprowadź czas zakończenia i naciśnij **OK**.
- 10 Naciśnij **Stop/Clear**, aby powrócić do trybu gotowości.
Następne odbierane fakсы zostaną przekazane do określonego faksu.

Przekazywanie odebranych faksów na adres e-mail

Urządzenie można skonfigurować tak, aby przekazywało przychodzące fakсы na podany adres e-mail.

- 1 Naciśnij **Fax**.
- 2 Naciskaj przycisk **Menu** do chwili wyświetlenia w dolnym wierszu wyświetlacza opcji **Funk. faksu**, a następnie naciśnij **OK**.
- 3 Naciskaj przyciski **przewijania** aż pojawi się opcja **Przekaz**, następnie naciśnij przycisk **OK**.
- 4 Naciskaj przyciski **przewijania** aż pojawi się opcja **E-mail**, następnie naciśnij przycisk **OK**.
- 5 Naciskaj przyciski **przewijania** do chwili wyświetlenia opcji **Odb. przekaz.**, a następnie naciśnij **OK**.
- 6 Naciskaj przyciski **przewijania** do chwili wyświetlenia opcji **Przekaz**, a następnie naciśnij **OK**.
Aby ustawić urządzenie na drukowanie faksu po zakończeniu jego przekazywania, wybierz opcję **Przek.i druk.**.
- 7 Wprowadź swój adres e-mail i naciśnij przycisk **OK**.
- 8 Podaj adres e-mail, na który powinny być wysyłane fakсы i naciśnij przycisk **OK**.
- 9 Naciśnij **Stop/Clear**, aby powrócić do trybu gotowości.
Wysyłane od tej pory fakсы będą przekazywane na podany adres e-mail.

10 Konfiguracja faksu

(tylko model SCX-5530FN)

W tym rozdziale zostały podane informacje dotyczące konfiguracji urządzenia do odbierania i wysyłania faksów.

Niniejszy rozdział obejmuje następujące tematy:

- **Zmianianie opcji konfiguracji faksu**
- **Zmianianie domyślnych ustawień dokumentu**
- **Automatyczne drukowanie raportu wysłanych faksów**
- **Konfigurowanie książki telefonicznej**

Zmianianie opcji konfiguracji faksu

Urządzenie udostępnia różne opcje konfiguracji faksu, które może ustawiać użytkownik. Domyślne ustawienia można zmienić odpowiednio do własnych preferencji i potrzeb.

Aby zmienić opcje konfiguracji faksu:

- 1 Naciśnij **Fax**.
- 2 Naciskaj przycisk **Menu** do chwili wyświetlenia w dolnym wierszu wyświetlacza opcji **Konfig. faksu**, a następnie naciśnij **OK**.
- 3 Naciskaj przyciski **przewijania**, aby wybrać opcję **Wysyłanie** lub **Odbieranie**, a następnie naciśnij **OK**.
- 4 Naciskaj przyciski **przewijania** do chwili wyświetlenia żądanej pozycji menu, a następnie naciśnij **OK**.
- 5 Naciskaj przyciski **przewijania** do chwili wyświetlenia żądanego stanu lub wpisz wartość dla wybranej opcji, a następnie naciśnij **OK**.
- 6 Jeśli jest to konieczne, powtórz czynności od 4 do 5.
- 7 Naciśnij **Stop/Clear**, aby powrócić do trybu gotowości.

Opcje Wysyłanie

Opcja	Opis
Licz.powt.wyb.	Umożliwia określenie liczby prób ponownego wybierania numeru. Jeśli wpiszesz 0 , urządzenie nie będzie ponawiać wybierania.
War. wyb. pon.	Urządzenie umożliwia automatyczne ponowne wybieranie numeru faksu odbiorcy, jeśli przy poprzedniej próbie był on zajęty. Można ustawić odstęp czasu pomiędzy próbami.
Prefiks wyb.	Można ustawić prefiks składający się z maksymalnie pięciu cyfr. Ten numer jest wybierany zanim zostanie wybrany którykolwiek z automatycznie wybieranych numerów. Jest to przydatne w przypadku dostępu do skrzynki PABX.
Tryb ECM^a	Ten tryb jest przydatny w przypadku słabej jakości linii i zapewnia bezproblemowe wysyłanie faksów do dowolnego innego faksu wyposażonego w funkcję ECM. Wysyłanie faksu przy użyciu trybu ECM może trwać dłużej.
Rap. wysyłania	Urządzenie można ustawić tak, aby drukowało raport potwierdzeń pokazujący, czy transmisja była pomyślna, liczbę wysłanych stron itp. Dostępne opcje WI. , Wyl. i Przy bledzie powodują drukowanie tylko w przypadku, gdy transmisja zakończyła się niepowodzeniem.
Obr. potw.odb.^b	Można zapobiec włączeniu rzeczywistej zawartości faksu do raportu w celu ochrony prywatności lub bezpieczeństwa.
Tr wybierania	<p>W zależności od kraju zakupu urządzenia to ustawienie może być niedostępne. Jeśli ta opcja jest niedostępna, urządzenie nie obsługuje takiej funkcji.</p> <p>Tryb wybierania numeru dla urządzenia można ustawić na tryb tonowy lub impulsowy. W przypadku korzystania z publicznego systemu telefonicznego lub systemu firmowego (PBX) konieczne może być wybranie opcji Impulsowy. W celu uzyskania informacji na temat typu wybierania numeru należy skontaktować się z firmą telekomunikacyjną.</p> <p> Uwaga W przypadku wybrania opcji Impulsowy niektóre funkcje systemu telefonicznego mogą być niedostępne. Ponadto wybieranie numeru faksu lub telefonu może trwać dłużej.</p>

a. Tryb korekcji błędów

b. Raport potwierdzenia transmisji

Opcje Odbieranie

Opcja	Opis
Tryb odb.	Umożliwia wybór domyślnego trybu odbierania faksów. Szczegółowe informacje dotyczące wysyłania faksów w każdym trybie – patrz strona 9.3.
Licz.syg. odb.	Można określić liczbę dzwonek zanim urządzenie odbierze połączenie przychodzące.
Naz.stemp.odb.	Ta opcja umożliwia urządzeniu automatyczne drukowanie na dole każdej strony odebranego faksu numeru strony oraz daty i godziny odbioru.
Kod rozp. odb.	Ten kod umożliwia zainicjowanie odbioru faksu z telefonu wewnętrznego podłączonego do gniazda EXT z tyłu urządzenia. Jeśli podniesiesz słuchawkę telefonu wewnętrznego i usłyszysz sygnał faksu, wprowadź kod. Fabrycznie jest on ustawiony na *9*.
Autom. zmniejsz.	<p>W przypadku odbierania faksu zawierającego strony tak długie jak papier włożony do podajnika lub dłuższe urządzenie może zmniejszyć rozmiar oryginału, aby pasował on do rozmiaru włożonego papieru. Funkcję tę należy włączyć, jeśli rozmiar przychodzącej strony ma być automatycznie redukowany.</p> <p>Jeśli ta funkcja jest ustawiona na Wyl., urządzenie nie może zmniejszyć oryginału, aby mieścił się on na jednej stronie. Oryginał zostanie podzielony i wydrukowany w rzeczywistych rozmiarach na dwóch lub więcej stronach.</p>
Odrzuc rozmiar	<p>W przypadku odbierania faksu zawierającego strony tak długie jak papier w urządzeniu lub dłuższe można ustawić urządzenie tak, aby odrzucało określoną długość na końcu odbieranego faksu. Urządzenie wydrukuje faks na jednym lub więcej arkuszach papieru bez danych, które znajdowały się na określonym odrzuconym segmencie.</p> <p>W przypadku odbierania faksu zawierającego strony dłuższe niż papier w urządzeniu i włączeniu funkcji Autom. zmniejsz. urządzenie zmniejszy faks, aby pasował do istniejącego papieru bez jego obcinania.</p>

Opcja	Opis
Kon. faks.-sm.	<p>Funkcji tej należy użyć, jeśli system nie akceptuje faksów wysłanych ze zdalnych stacji, których numery są zapisane w pamięci jako numery faksów wysyłających niechciane fakсы. Ta funkcja jest przydatna do blokowania wszystkich niechcianych faksów.</p> <p>W przypadku włączenia tej funkcji można uzyskać dostęp do następujących opcji w celu ustawienia numerów niechcianych faksów.</p> <ul style="list-style-type: none"> • Dodaj: Umożliwia skonfigurowanie do 10 numerów faksów. • Usun: Umożliwia usunięcie żądanego numeru niechcianego faksu. • Usun wszystkie: Umożliwia usunięcie wszystkich numerów niechcianych faksów.
Tryb DRPD^a	Ten tryb umożliwia użytkownikowi korzystanie z jednej linii telefonicznej do odbierania kilku różnych numerów telefonów. W tym menu można ustawić urządzenie na rozpoznawanie wzorów dzwonek, które będą odbierane. Szczegółowe informacje o tej funkcji – patrz strona 9.4.

a. Wykrywanie wzoru rozdzielania połączeń

Zmianianie domyślnych ustawień dokumentu

Opcje faksu, a w tym rozdzielczość i przyciemnienie, można ustawić dla najczęściej używanych trybów. W przypadku wysyłania faksu są używane ustawienia domyślne, o ile nie zostały one zmienione za pomocą odpowiedniego przycisku i menu.

- 1 Naciśnij **Fax**.
- 2 Naciskaj przycisk **Menu** do chwili wyświetlenia w dolnym wierszu wyświetlacza opcji **Konfig. faksu**, a następnie naciśnij **OK**.
- 3 Naciskaj przyciski **przewijania** do chwili wyświetlenia opcji **Zmian domyslnie**, a następnie naciśnij **OK**.
- 4 Naciśnij **OK**, gdy zostanie wyświetlona opcja **Rozdzielczosc**.
- 5 Naciskaj przyciski **przewijania** do chwili wyświetlenia żądanej rozdzielczości, a następnie naciśnij **OK**.
- 6 Naciskaj przyciski **przewijania** do chwili wyświetlenia opcji **Zaciemnienie**, a następnie naciśnij **OK**.
- 7 Naciskaj przyciski **przewijania** do chwili wyświetlenia żądanego przyciemnienia, a następnie naciśnij **OK**.
- 8 Naciśnij **Stop/Clear**, aby powrócić do trybu gotowości.

Automatyczne drukowanie raportu wysłanych faksów

Urządzenie można ustawić tak, aby drukowało raport zawierający szczegółowe informacje o ostatnich 50 operacjach komunikacji włącznie z godzinami i datami.

- 1 Naciśnij **Fax**.
- 2 Naciskaj przycisk **Menu** do chwili wyświetlenia w dolnym wierszu wyświetlacza opcji **Konfig. faksu**, a następnie naciśnij **OK**.
- 3 Naciskaj przyciski **przewijania** do chwili wyświetlenia opcji **Raport autom.**, a następnie naciśnij **OK**.
- 4 Naciskaj przyciski **przewijania** do chwili wyświetlenia opcji **Wl.**, a następnie naciśnij **OK**.
- 5 Naciśnij **Stop/Clear**, aby powrócić do trybu gotowości.

Konfigurowanie książki telefonicznej

Książkę telefoniczną można skonfigurować przy użyciu najczęściej używanych numerów faksów. Urządzenie ma następujące funkcje służące skonfigurowaniu **Książki telefonicznej**:

- Przyciski szybkiego wybierania
- Numery szybkiego/grupowego wybierania



Uwaga

Przed rozpoczęciem zapisywania numerów faksów należy upewnić się, że urządzenie jest w trybie faksu.

Przyciski szybkiego wybierania

15 przycisków szybkiego wybierania na panelu sterowania umożliwia zapisanie często używanych numerów faksu. Umożliwiają one wprowadzenie numeru faksu po naciśnięciu przycisku. Za pomocą przycisku **Shift** można zapisać do 30 numerów na przyciskach szybkiego wybierania.

Istnieją dwa sposoby przypisywania numerów przyciskom szybkiego wybierania. Zapoznaj się z poniższymi procedurami i użyj preferowanej:

Rejestrowanie po naciśnięciu przycisku szybkiego wybierania

- 1 Naciśnij **Fax**.
- 2 Naciśnij jeden z przycisków szybkiego wybierania.
- 3 Naciśnij **OK**, gdy zostanie wyświetlona opcja **Tak**.
- 4 Wpisz żadaną nazwę i naciśnij **OK**.

Szczegółowe informacje dotyczące wprowadzania znaków alfanumerycznych – patrz strona 2.3.

- 5 Wpisz numer faksu do zapamiętania i naciśnij **OK**.

Rejestrowanie, gdy najpierw został wpisany numer

- 1 Naciśnij **Fax**.
- 2 Wpisz numer faksu do zapamiętania.
- 3 Naciśnij jeden z przycisków szybkiego wybierania.
- 4 Naciśnij **OK**, gdy zostanie wyświetlona opcja **Tak**.



Uwaga

W przypadku naciśnięcia przycisku szybkiego wybierania, który został już przypisany, na wyświetlaczu pojawi się pytanie o to, czy ma on zostać zastąpiony. Naciśnij przycisk **OK**, aby potwierdzić wybór, lub **Tak**, aby kontynuować. Aby przejść do innego przycisku szybkiego wybierania, wybierz **Nie**.

- 5 Wpisz żadaną nazwę i naciśnij **OK**.

Szczegółowe informacje dotyczące wprowadzania znaków alfanumerycznych – patrz strona 2.3.

- 6 Naciśnij **OK**, aby potwierdzić numer.

Korzystanie z przycisków szybkiego wybierania

Jeśli podczas wysyłania faksu pojawi się prośba o wprowadzenie numeru faksu:

- Aby pobrać numer z jednego z przycisków szybkiego wybierania od 1 do 15, naciśnij odpowiedni przycisk szybkiego wybierania, a następnie naciśnij **OK**.
- Aby pobrać numer z jednego z przycisków szybkiego wybierania od 16 do 30 naciśnij przycisk **Shift**, a następnie odpowiedni przycisk szybkiego wybierania i **OK**.

Numery szybkiego wybierania

W numerach szybkiego wybierania można zapisać do 240 często używanych numerów faksu.

Rejestrowanie numeru szybkiego wybierania

- 1 Naciśnij **Fax**.
- 2 Naciskaj przycisk **Address Book** do chwili wyświetlenia w dolnym wierszu wyświetlacza opcji **Nowy i edytuj**, a następnie naciśnij **OK**.
- 3 Naciśnij **OK**, gdy zostanie wyświetlona opcja **Szybk.wyb**.
- 4 Wpisz numer szybkiego wybierania od 0 do 239 i naciśnij **OK**.

Jeśli dla wybranego numeru istnieje już wpis, na wyświetlaczu zostanie wyświetlona jego nazwa w celu umożliwienia jej zmiany. Aby przejść do innego numeru szybkiego wybierania, naciśnij **Back**.

- 5 Wpisz żadaną nazwę i naciśnij **OK**.

Szczegółowe informacje dotyczące wprowadzania znaków alfanumerycznych – patrz strona 2.3.

- 6 Wpisz żądany numer faksu i naciśnij **OK**.
- 7 Naciśnij **Stop/Clear**, aby powrócić do trybu gotowości.

Edytowanie numerów szybkiego wybierania

- 1 Naciskaj przycisk **Address Book** do chwili wyświetlenia w dolnym wierszu wyświetlacza opcji **Nowy i edytuj**, a następnie naciśnij **OK**.
- 2 Naciśnij **OK**, gdy zostanie wyświetlona opcja **Szybkw.wyb.**
- 3 Wpisz numer szybkiego wybierania, który chcesz zmienić, i naciśnij **OK**.
- 4 Zmień nazwę i naciśnij **OK**.
- 5 Zmień numer faksu i naciśnij **OK**.
- 6 Naciśnij **Stop/Clear**, aby powrócić do trybu gotowości.

Korzystanie z numerów szybkiego wybierania

Jeśli podczas wysyłania faksu pojawi się prośba o wprowadzenie numeru docelowego, należy wpisać numer szybkiego wybierania, pod którym został zapisany żądany numer.

- W przypadku jednocyfrowego numeru szybkiego wybierania (0–9) naciśnij i przytrzymaj przycisk odpowiedniej cyfry na klawiaturze numerycznej.
- W przypadku dwu- lub trzycyfrowych numerów szybkiego wybierania naciśnij przycisk pierwszej cyfry (przyciski pierwszych cyfr), a następnie naciśnij i przytrzymaj przycisk ostatniej cyfry.

Można również wyszukać wpis w pamięci, naciskając przycisk **Address Book**. Patrz strona 10.4.

Numery wybierania grupowego

Jeśli często wysyłasz ten sam dokument w kilka miejsc, możesz zgrupować te miejsca i ustawić je jako numer wybierania grupowego. Następnie można użyć numeru wybierania grupowego do wysłania dokumentu do wszystkich miejsc w grupie. Można ustawić do 200 (od 0 do 199) numerów wybierania grupowego za pomocą istniejących numerów szybkiego wybierania miejsc docelowych.

Rejestrowanie numeru wybierania grupowego

- 1 Naciśnij **Fax**.
- 2 Naciskaj przycisk **Address Book** do chwili wyświetlenia w dolnym wierszu wyświetlacza opcji **Nowy i edytuj**, a następnie naciśnij **OK**.
- 3 Naciskaj przyciski **przewijania** do chwili wyświetlenia opcji **Wyb. grup.**, a następnie naciśnij **OK**.
- 4 Wpisz numer wybierania grupowego od 0 do 199 i naciśnij **OK**.
- 5 Wpisz numer szybkiego wybierania i naciśnij **OK**.
- 6 Naciśnij **OK**, gdy zostanie wyświetlona opcja **Tak**.
- 7 Powtarzaj czynności 5 i 6, aby włączyć do grupy inne numery szybkiego wybierania.
- 8 Po zakończeniu naciskaj przyciski **przewijania**, aby wybrać opcję **Nie** dla pytania **Inny numer?**, a następnie naciśnij **OK**.
- 9 Naciśnij **Stop/Clear**, aby powrócić do trybu gotowości.

Edytowanie numeru wybierania grupowego

Można usunąć konkretny wpis z grupy lub dodać nowy numer do wybranej grupy.

- 1 Naciskaj przycisk **Address Book** do chwili wyświetlenia w dolnym wierszu wyświetlacza opcji **Nowy i edytuj**, a następnie naciśnij **OK**.
- 2 Naciskaj przyciski **przewijania** do chwili wyświetlenia opcji **Wyb. grup.**, a następnie naciśnij **OK**.
- 3 Wpisz numer wybierania grupowego, który chcesz zmienić, i naciśnij **OK**.
- 4 Wpisz numer szybkiego wybierania, który ma zostać dodany lub usunięty, i naciśnij **OK**.

Jeśli wpiszesz nowy numer szybkiego wybierania, zostanie wyświetlone pytanie **Dodac?**

Jeśli wpiszesz numer szybkiego wybierania zapisany w grupie, zostanie wyświetlone pytanie **Usunieto**.

- 5 Naciśnij **OK**, aby dodać lub usunąć numer.
- 6 Naciśnij **OK**, gdy zostanie wyświetlona opcja **Tak**, aby dodać lub usunąć więcej numerów, a następnie powtórz czynności od punktu 4.
- 7 Po zakończeniu naciskaj przyciski **przewijania**, aby wybrać opcję **Nie** dla pytania **Inny numer?**, a następnie naciśnij **OK**.
- 8 Naciśnij **Stop/Clear**, aby powrócić do trybu gotowości.

Korzystanie z numerów wybierania grupowego

Aby użyć wpisu wybierania grupowego, należy go wyszukać i wybrać z pamięci.

Jeśli podczas wysyłania faksu pojawi się prośba o wprowadzenie numeru faksu, naciśnij przycisk **Address Book**. Patrz poniżej.

Wyszukiwanie wpisu w książce telefonicznej

Istnieją dwa sposoby wyszukania numeru w pamięci. Można albo kolejno przeglądać wpisy od A do Z, albo wyszukać, wprowadzając pierwsze litery nazwy powiązanej z numerem.

Sekwencyjne wyszukiwanie w pamięci

- 1 W razie potrzeby naciśnij **Fax**.
- 2 Naciskaj przycisk **Address Book** do chwili wyświetlenia w dolnym wierszu wyświetlacza opcji **Wysz. i wyb.**, a następnie naciśnij **OK**.
- 3 Naciskaj przyciski **przewijania** do chwili wyświetlenia żądanej kategorii numeru, a następnie naciśnij **OK**.
- 4 Naciśnij **OK**, gdy zostanie wyświetlona opcja **Wszystko**.
- 5 Naciskaj przyciski **przewijania** do chwili wyświetlenia żądanej nazwy i numeru. Całą pamięć można przeszukiwać alfabetycznie od A do Z lub odwrotnie.

Wyszukiwanie według określonej pierwszej litery

- 1 W razie potrzeby naciśnij **Fax**.
- 2 Naciskaj przycisk **Address Book** do chwili wyświetlenia w dolnym wierszu wyświetlacza opcji **Wysz. i wyb.**, a następnie naciśnij **OK**.
- 3 Naciskaj przyciski **przewijania** do chwili wyświetlenia żądanej kategorii numeru, a następnie naciśnij **OK**.
- 4 Naciskaj przyciski **przewijania** do chwili wyświetlenia opcji **ID**, a następnie naciśnij **OK**.
- 5 Wpisz kilka pierwszych liter żądanej nazwy i naciśnij **OK**.
- 6 Naciskaj przyciski **przewijania** do chwili wyświetlenia żądanej nazwy, a następnie naciśnij **OK**.

Usuwanie wpisu z książki telefonicznej

Można kolejno usuwać wpisy w **Książce telefonicznej**.

- 1 Naciskaj przycisk **Address Book** do chwili wyświetlenia w dolnym wierszu wyświetlacza opcji **Usun**, a następnie naciśnij **OK**.
- 2 Naciskaj przyciski **przewijania** do chwili wyświetlenia żądanej kategorii numeru, a następnie naciśnij **OK**.
- 3 Naciskaj przyciski **przewijania** do chwili wyświetlenia żądanej metody wyszukiwania, a następnie naciśnij **OK**.

Wybierz opcję **Wyszuk.wszyst.**, aby wyszukać wpis, przeglądając wszystkie wpisy w **Książce telefonicznej**.

Wybierz opcję **Wyszuk. ident.**, aby wyszukać wpis według kilku pierwszych liter nazwy.
- 4 Naciskaj przyciski **przewijania** do chwili wyświetlenia żądanej nazwy, a następnie naciśnij **OK**.

Lub wpisz kilka pierwszych liter i naciśnij **OK**. Naciskaj przyciski **przewijania** do chwili wyświetlenia żądanej nazwy, a następnie naciśnij **OK**.
- 5 Naciśnij **OK**.
- 6 Naciśnij **OK**, gdy pojawi się opcja **Tak**, w celu potwierdzenia usunięcia.
- 7 Naciśnij **Stop/Clear**, aby powrócić do trybu gotowości.

Drukowanie książki telefonicznej

Ustawienia **Książki telefonicznej** można sprawdzić, drukując listę.

- 1 Naciskaj przycisk **Address Book** do chwili wyświetlenia w dolnym wierszu wyświetlacza opcji **Drukuj**.
- 2 Naciśnij **OK**. Zostanie wydrukowana lista zawierająca ustawienia przycisków szybkiego wybierania oraz wpisy szybkiego wybierania i wybierania grupowego.

11 Korzystanie z pamięci flash USB

USB (tylko model SCX-5530FN)

W tym rozdziale znajduje się opis korzystania z urządzenia pamięci USB w urządzeniu.

Niniejszy rozdział obejmuje następujące tematy:

- **Informacje o pamięci USB**
- **Podłączanie urządzenia pamięci USB**
- **Skanowanie do urządzenia pamięci USB**
- **Drukowanie z urządzenia pamięci USB**
- **Wykonywanie kopii zapasowych danych**
- **Zarządzanie pamięcią USB**

Informacje o pamięci USB

Urządzenia pamięci USB mają różne pojemności, aby zapewnić więcej miejsca na zapisywanie dokumentów, prezentacji, pobranych plików muzycznych i wideo, zdjęć wysokiej rozdzielczości lub jakichkolwiek innych plików, które należy zapisać lub przenieść.

Przy użyciu urządzenia pamięci USB można wykonać następujące czynności w urządzeniu:

- Zeskanować dokumenty i zapisać je w urządzeniu pamięci USB.
- Wydrukować dane zapisane w urządzeniu pamięci USB.
- Utworzyć kopię zapasową wpisów **Książki adresowej/Książki telefonicznej** oraz ustawień systemowych urządzenia.
- Przywracać pliki kopii zapasowej do pamięci urządzenia.
- Sformatować urządzenie pamięci USB.
- Sprawdzić dostępną ilość pamięci.

Podłączanie urządzenia pamięci USB

Port pamięci USB z przodu urządzenia jest przeznaczony dla urządzeń pamięci w wersji USB V1.1 i USB V2.0. Urządzenie obsługuje urządzenia pamięci USB o pojemności do 512 MB.

Można używać tylko autoryzowanych urządzeń pamięci USB ze złączem wtykowym typu A.

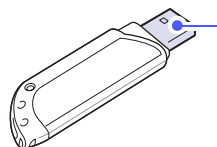

Należy używać tylko metalowych/ekranowanych urządzeń pamięci USB.



Uwaga

Istnieją dwa typy wtyków USB.



Włóż urządzenie pamięci USB do portu pamięci USB z przodu urządzenia.

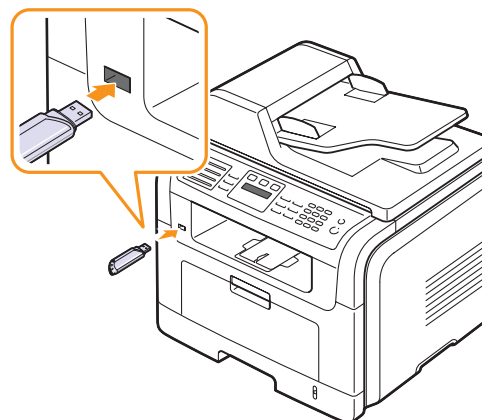

Przeostroga

- Nie wyjmuj urządzenia pamięci USB podczas pracy urządzenia lub w trakcie zapisywania do lub odczytywania z pamięci USB. Może to spowodować uszkodzenie urządzenia.
- Jeśli urządzenie pamięci USB ma pewne funkcje, takie jak ustawienia zabezpieczeń i hasła, urządzenie może nie wykryć ich automatycznie. Szczegółowe informacje o tych funkcjach można znaleźć w Przewodniku użytkownika urządzenia.

Skanowanie do urządzenia pamięci USB

Urządzenie umożliwia zeskanowanie dokumentu i zapisanie zeskanowanego obrazu na urządzeniu pamięci USB. Można to zrobić na dwa sposoby: można skanować do urządzenia za pomocą ustawień domyślnych lub można dostosować własne ustawienia.

Skanowanie

- 1 Włóż urządzenie pamięci USB do portu pamięci USB urządzenia.
- 2 Włóż do automatycznego podajnika dokumentów (APD) oryginał stroną zadrukowaną do góry lub umieść pojedynczy oryginał stroną zadrukowaną do dołu na szybie skanera.

Szczegółowe informacje dotyczące wkładania oryginału – patrz strona 5.1.
- 3 Naciśnij **Scan/Email**.

- 4 Naciśnij **OK**, gdy w dolnym wierszu wyświetlacza zostanie wyświetlona opcja **Skan. do USB**.
- 5 Naciśnij **OK** lub **Start**, gdy zostanie wyświetlona opcja **USB**.
Urządzenie rozpocznie skanowanie oryginału, a następnie zapyta, czy należy zeskanować następną stronę.
- 6 Naciśnij **OK**, gdy zostanie wyświetlona opcja **Tak**, aby zeskanować więcej stron. Włóż oryginał i naciśnij **Start**.
W przeciwnym razie naciskaj przyciski **przewijania** w celu wybrania opcji **Nie**, a następnie naciśnij **OK**.

Po zakończeniu skanowania można wyjąć urządzenie pamięci USB z urządzenia.

Dostosowywanie skanowania do USB

Dla każdego zadania skanowania do USB można określić rozmiar obrazu, format pliku lub tryb koloru.

- 1 Naciśnij **Scan/Email**.
- 2 Naciskaj przycisk **Menu** do chwili wyświetlenia w dolnym wierszu wyświetlacza opcji **Funk.skan.**, a następnie naciśnij **OK**.
- 3 Naciśnij **OK**, gdy zostanie wyświetlona opcja **Pamięć USB**.
- 4 Naciskaj przyciski **przewijania** do chwili wyświetlenia żądanej opcji ustawienia, a następnie naciśnij **OK**.
Można ustawić następujące opcje:
 - **Rozmiar skan.:** Ustawia rozmiar obrazu.
 - **Typ oryginału:** Ustawia rodzaj dokumentu oryginału.
 - **Rozdzielczość:** Ustawia rozdzielczość obrazu.
 - **Kolor skan.:** Ustawia tryb koloru.
 - **Format skan.:** Ustawia format pliku, jakim są zapisywane obrazy. W przypadku wybrania formatu TIFF lub PDF można wybrać skanowanie wielu stron.
- 5 Naciskaj przyciski **przewijania** do chwili wyświetlenia żądanego stanu, a następnie naciśnij **OK**.
- 6 Powtórz czynności 4 i 5, aby ustawić inne opcje.
- 7 Po zakończeniu naciśnij przycisk **Stop/Clear**, aby powrócić do trybu gotowości.

Drukowanie z urządzenia pamięci USB

Można bezpośrednio wydrukować pliki zapisane w urządzeniu pamięci USB. Można wydrukować pliki TIFF, BMP, JPEG, PDF i PRN.

Typy plików obsługiwanych przez opcję drukowania bezpośredniego:

- PRN: Zgodne ze standardem Samsung PCL 6.
- Pliki PRN można utworzyć, zaznaczając pole wyboru **Druk. do pliku** podczas drukowania dokumentu. Dokument zostanie zapisany jako plik PRN, a nie wydrukowany na papierze. Tylko utworzone w ten sposób pliki PRN będzie można bezpośrednio wydrukować z pamięci USB. Informacje na temat tworzenia pliku PRN można znaleźć w Sekcji Oprogramowanie.
- BMP: nieskompresowane pliki BMP
- TIFF: TIFF 6.0 Baseline
- JPEG: JPEG Baseline
- PDF: PDF 1.4 i wcześniejsze

Aby wydrukować dokument z urządzenia pamięci USB:

- 1 Włóż urządzenie pamięci USB do portu pamięci USB urządzenia. Jeśli jest ono już włożone, naciśnij **USB Print**.
Urządzenie automatycznie wykryje pamięć i odczyta zapisane tam dane.
- 2 Naciskaj przyciski **przewijania** do chwili wyświetlenia żądanego folderu lub pliku, a następnie naciśnij **OK**.
Jeśli przed nazwą folderu występuje litera **D**, zawiera on jeden lub więcej folderów.
- 3 Po wybraniu pliku przejdź do następnej czynności.
Po wybraniu folderu naciskaj przyciski **przewijania** do chwili wyświetlenia żądanego pliku.
- 4 Naciśnij **OK**, **Start** lub **USB Print**, aby rozpocząć drukowanie wybranego pliku.
- 5 Jeśli w punkcie 2 został wybrany plik TIFF, BMP lub JPEG, naciskaj przyciski **przewijania**, aby wybrać liczbę drukowanych kopii lub wprowadź liczbę i naciśnij **OK**.
Po wydrukowaniu pliku zostanie wyświetlony monit z pytaniem o wydrukowanie kolejnego zadania.
- 6 Naciśnij **OK**, gdy zostanie wyświetlona opcja **Tak**, aby wydrukować inne zadanie, i powtórz czynności od punktu 2.
W przeciwnym razie naciskaj przyciski **przewijania** w celu wybrania opcji **Nie**, a następnie naciśnij **OK**.
- 7 Naciśnij **Stop/Clear**, aby powrócić do trybu gotowości.

Drukowanie na obydwu stronach papieru

Za pomocą przycisku **Duplex** urządzenia można ustawić urządzenie do drukowania dokumentów na obydwu stronach papieru.

- 1 Naciśnij **Duplex**.
- 2 Naciskaj przyciski **przewijania** do chwili wyświetlenia żądanej opcji składania.
 - **Wyl.:** Wydruk w trybie normalnym.
 - **1->2Str. krotka:** Drukuje strony, które można czytać odwracając jak w notesie.
 - **1->2Str. długa:** Drukuje strony tak, aby można je było czytać jak książkę.

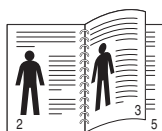

▲ 1->2Str. długa

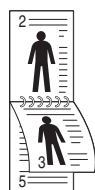

▲ 1->2Str. krotka

- 3 Naciśnij **OK**, aby zapisać wybrane opcje.
Jeśli ten tryb jest włączony, przycisk **Duplex** jest podświetlony.

Wykonywanie kopii zapasowych danych

Dane w pamięci urządzenia mogą zostać przypadkowo usunięte w wyniku awarii zasilania lub pamięci masowej. Kopia zapasowa pomaga chronić wpisy **Książki adresowej/Książki telefonicznej** oraz ustawienia systemowe poprzez zapisanie ich jako plików kopii zapasowej w urządzeniu pamięci USB.

Wykonywanie kopii zapasowych danych

- 1 Włóż urządzenie pamięci USB do portu pamięci USB urządzenia.
- 2 Naciskaj przycisk **Menu** do chwili wyświetlenia w dolnym wierszu wyświetlacza opcji **Konfig. syst.**, a następnie naciśnij **OK**.
- 3 Naciśnij **OK**, gdy zostanie wyświetlona opcja **Konfig.urzadz.**
- 4 Naciskaj przyciski **przewijania** do chwili wyświetlenia opcji **Eksportuj ust.**, a następnie naciśnij **OK**.
- 5 Naciskaj przyciski **przewijania** do chwili wyświetlenia żądanej opcji.
 - **Książka adr.:** Tworzy kopię zapasową wszystkich wpisów **Książki adresowej/Książki telefonicznej**.
 - **Dane ustawien:** Tworzy kopię zapasową wszystkich ustawień systemowych.
- 6 Naciśnij **OK**, aby rozpocząć tworzenie kopii zapasowej danych.
Kopia zapasowa zostanie utworzona w pamięci USB.
- 7 Naciśnij **Stop/Clear**, aby powrócić do trybu gotowości.

Odtwarzanie danych

- 1 Włóż urządzenie pamięci USB, gdzie zostały zapisane dane kopii zapasowej, do portu pamięci USB.
- 2 Naciskaj przycisk **Menu** do chwili wyświetlenia w dolnym wierszu wyświetlacza opcji **Konfig. syst.**, a następnie naciśnij **OK**.
- 3 Naciśnij **OK**, gdy zostanie wyświetlona opcja **Konfig.urzadz.**
- 4 Naciskaj przyciski **przewijania** do chwili wyświetlenia opcji **Importuj ust.**, a następnie naciśnij **OK**.
- 5 Naciskaj przyciski **przewijania** do chwili wyświetlenia żądanego typu danych, a następnie naciśnij **OK**.
- 6 Naciskaj przyciski **przewijania** do chwili wyświetlenia pliku zawierającego żądane dane, a następnie naciśnij **OK**.
- 7 Naciśnij **OK**, gdy zostanie wyświetlona opcja **Tak**, aby odtworzyć kopię zapasową w urządzeniu.
- 8 Naciśnij **Stop/Clear**, aby powrócić do trybu gotowości.

Zarządzanie pamięcią USB

Można usunąć pliki obrazów zapisane w urządzeniu pamięci USB pojedynczo lub wszystkie naraz, ponownie formatując urządzenie.



Przeostroga

Po usunięciu plików lub ponownym sformatowaniu urządzenia pamięci USB, nie można odtworzyć plików. W związku z tym przed usunięciem danych należy potwierdzić, że nie są one już potrzebne.

Usuwanie pliku obrazu

- 1 Włóż urządzenie pamięci USB do portu pamięci USB urządzenia.
- 2 Naciśnij **Scan/Email**.
- 3 Naciśnij **OK**, gdy w dolnym wierszu wyświetlacza zostanie wyświetlona opcja **Skan. do USB**.
- 4 Naciskaj przyciski **przewijania** do chwili wyświetlenia opcji **Zarz. plikami**, a następnie naciśnij **OK**.
- 5 Naciśnij **OK**, gdy zostanie wyświetlona opcja **Usun**.
- 6 Naciskaj przyciski **przewijania** do chwili wyświetlenia żądanego folderu lub pliku, a następnie naciśnij **OK**.



Uwaga

Jeśli przed nazwą folderu występuje litera **D**, zawiera on jeden lub więcej folderów.

W przypadku wybrania pliku na wyświetlaczu jest przez około 2 sekundy pokazywana wielkość pliku. Przejdź do następnej czynności.

W przypadku wybrania folderu naciskaj przyciski **przewijania** do chwili wyświetlenia pliku do usunięcia, a następnie naciśnij **OK**.

- 7 Naciśnij **OK**, gdy zostanie wyświetlona opcja **Tak**, aby potwierdzić wybrane opcje.
- 8 Naciśnij **Stop/Clear**, aby powrócić do trybu gotowości.

Formatowanie urządzenia pamięci USB

- 1 Włóż urządzenie pamięci USB do portu pamięci USB urządzenia.
- 2 Naciśnij **Scan/Email**.
- 3 Naciśnij **OK**, gdy w dolnym wierszu wyświetlacza zostanie wyświetlona opcja **Skan. do USB**.
- 4 Naciskaj przyciski **przewijania** do chwili wyświetlenia opcji **Zarz. plikami**, a następnie naciśnij **OK**.
- 5 Naciskaj przyciski **przewijania** do chwili wyświetlenia opcji **Format**, a następnie naciśnij **OK**.
- 6 Naciśnij **OK**, gdy zostanie wyświetlona opcja **Tak**, aby potwierdzić wybrane opcje.
- 7 Naciśnij **Stop/Clear**, aby powrócić do trybu gotowości.

Przeglądanie stanu pamięci USB

Można sprawdzić pojemność pamięci dostępnej dla skanowania i zapisywania dokumentów.

- 1 Włóż urządzenie pamięci USB do portu pamięci USB urządzenia.
- 2 Naciśnij **Scan/Email**.
- 3 Naciśnij **OK**, gdy w dolnym wierszu wyświetlacza zostanie wyświetlona opcja **Skan. do USB**.
- 4 Naciskaj przyciski **przewijania** do chwili wyświetlenia opcji **Sprawdz miejs.**, a następnie naciśnij **OK**.
Zostanie wyświetlona pojemność dostępnej pamięci.
- 5 Naciśnij przycisk **Stop/Clear**, aby powrócić do trybu gotowości.

12 Zamawianie materiałów eksploatacyjnych i akcesoriów

Ten rozdział zawiera informacje o kupowaniu kaset z tonerem i akcesoriów dostępnych dla urządzenia.

Kasety z tonerem

Gdy skończy się toner, do urządzenia można zamówić następujące typy kaset z tonerem:

Rodzaj	Liczba stron ^a	Numer części
Standardowa wydajność	4 000 stron	SCX-D5530A
Wysoka wydajność	8 000 stron	SCX-D5530B

a. Pokrycie 5% wg ISO 19752

Akcesoria

W celu zwiększenia wydajności i możliwości urządzenia można kupić i zainstalować akcesoria.

Dla urządzenia są dostępne następujące akcesoria:

Akcesoria	Opis	Numer części
Podajnik opcjonalny	Jeśli często występują problemy z zasilaniem, można dołączyć dodatkowy podajnik na 250 arkuszy. Dokumenty można drukować na różnych rozmiarach i typach materiałów do druku.	SCX-S5530A
Pamięć DIMM	Zwiększa pojemność pamięci urządzenia.	<ul style="list-style-type: none">• ML-00MA: 16 MB• ML-00MB: 32 MB• ML-00MC: 64 MB• ML-00MD: 128 MB• ML-MEM140: 256 MB



Uwaga

Model SCX-5530FN jest dostarczany z 64 MB pamięci na płycie i modulem DIMM 32 MB. Aby zwiększyć ilość pamięci urządzenia, należy usunąć istniejący moduł DIMM i kupić większy.

Jak kupować

Aby zamówić materiały eksploatacyjne lub akcesoria zatwierdzone przez firmę Samsung, skontaktuj się z lokalnym przedstawicielem lub sprzedawcą firmy Samsung, który sprzedał urządzenie, lub odwiedź witrynę www.samsungprinter.com i wybierz swój region/kraj, aby uzyskać informacje o kontaktowaniu się z pomocą techniczną.

13 Konserwacja

Ten rozdział zawiera informacje dotyczące konserwacji urządzenia i kasety z tonerem.

Niniejszy rozdział obejmuje następujące tematy:

- **Drukowanie raportów**
- **Czyszczenie pamięci**
- **Czyszczenie urządzenia**
- **Konserwacja kasety z tonerem**
- **Części do konserwacji**
- **Zarządzanie urządzeniem z witryny internetowej**

Drukowanie raportów

Urządzenie może dostarczać różnych raportów zawierających przydatne informacje. Dostępne są następujące raporty:

Raporty wymienione w kolorowych komórkach są dostępne tylko w modelu SCX-5530FN.

Raport/Lista	Opis
Konfiguracja	Ta lista przedstawia stan opcji możliwych do wybrania przez użytkownika. Listę tę można wydrukować w celu potwierdzenia zmian po zmianie ustawień.
Książka adr.	Na liście wyświetlane są wszystkie numery faksów i adresy e-mail przechowywane aktualnie w pamięci urządzenia.
Rap. wysłanych	Ten raport zawiera numer faksu, liczbę stron, czas, jaki upłynął dla danego zadania, tryb komunikacji oraz wynik komunikacji. Można ustawić urządzenie na automatyczne drukowanie raportu potwierdzeń transmisji po każdym zadaniu faksowania. Patrz strona 10.1.
Rap. wysyłania	Ten raport zawiera informacje dotyczące ostatnio wysłanych faksów i wiadomości e-mail. Można ustawić urządzenie, aby automatycznie drukowało ten raport co 50 połączeń. Patrz strona 10.3.
Rap. odb.faksu	Ten raport zawiera informacje dotyczące ostatnio odebranych faksów.
Zaplan.zadania	Na tej liście znajdują się dokumenty aktualnie zapisane do przefaksowania z opóźnieniem wraz z czasem rozpoczęcia i typem każdej operacji.

Raport/Lista	Opis
Rap. faks-sm.	Na tej liście znajdują się numery faksów określonych jako niepożądane. Aby dodać lub usunąć numery do lub z listy, należy przejść do menu Kon. faks.-sm.
Inf. o sieci	Na tej liście znajdują się informacje o połączeniu i konfiguracji sieciowej urządzenia.
Rap.skan.sieci	Ten raport zawiera informacje dla rekordów Network Scan włącznie z adresem IP, godziną i datą, liczbą zeskanowanych stron i wynikami. Ten raport jest automatycznie drukowany co 50 sieciowych zadań skanowania.
Lista uw.uzytk	Na tej liście znajdują się autoryzowani użytkownicy, którzy mogą korzystać z funkcji poczty elektronicznej.

Drukowanie raportu

- 1 Naciskaj przycisk **Menu** do chwili wyświetlenia w dolnym wierszu wyświetlacza opcji **Konfig. syst.**, a następnie naciśnij **OK**.
- 2 Naciskaj przyciski **przewijania** do chwili wyświetlenia opcji **Raport**, a następnie naciśnij **OK**.
- 3 Naciskaj przyciski **przewijania** do chwili wyświetleniażądanego raportu lub listy, a następnie naciśnij **OK**.
Aby wydrukować wszystkie raporty i listy, wybierz opcję **Wsz. raporty**.
- 4 Naciśnij **OK**, gdy zostanie wyświetlona opcja **Tak**, aby potwierdzić wydruk.
Wybrane informacje zostaną wydrukowane.

Inne dostępne raporty (tylko model SCX-5530FN)

Urządzenie drukuje następujące raporty automatycznie lub zależnie od ustawień.

- **Raport wysyłania:** Zawiera numer faksu, liczbę stron, czas realizacji zadania, tryb komunikacji oraz wyniki komunikacji dla konkretnego zadania faksowania.
Można ustawić urządzenie na automatyczne drukowanie raportu potwierdzeń transmisji po każdym zadaniu faksowania. Patrz strona 10.1.
- **Raport komunikacji wielokrotnej:** Jest drukowany automatycznie po wysłaniu faksów z więcej niż jednej lokalizacji.
- **Raport awarii zasilania:** Jest drukowany automatycznie, gdy zostanie przywrócone zasilanie po awarii, jeśli ta awaria spowodowała jakąkolwiek utratę danych.

Czyszczenie pamięci

Można selektywnie usuwać informacje przechowywane w pamięci urządzenia.



Przeestroga

Użytkownicy modelu SCX-5530FN przed czyszczeniem pamięci powinni upewnić się, że wszystkie zadania faksowania zostały zakończone, w przeciwnym przypadku zostaną one utracone.

- 1 Naciskaj przycisk **Menu** do chwili wyświetlenia w dolnym wierszu wyświetlacza opcji **Konfig. syst.**, a następnie naciśnij **OK**.
- 2 Naciskaj przyciski **przewijania** do chwili wyświetlenia opcji **Wyczyśc ustaw.**, a następnie naciśnij **OK**.
- 3 Naciskaj przyciski **przewijania** do chwili wyświetlenia elementu do usunięcia.

Opcje podane w kolorowych komórkach są dostępne tylko w modelu SCX-5530FN.

Opcje	Opis
Wszystkie ust.	Usuwa wszystkie dane zapisane w pamięci i przywraca fabryczne wartości wszystkich ustawień.
Konfig. faksu	Przywraca fabryczne wartości wszystkich opcji faksu.
Konfig. kop.	Przywraca fabryczne wartości wszystkich opcji kopiowania.
Konfig. skan.	Przywraca fabryczne wartości wszystkich opcji skanowania.
Konfig. syst.	Przywraca fabryczne wartości wszystkich opcji systemowych.
Siec	Przywraca fabryczne wartości wszystkich opcji sieciowych.
Książka adr.	Usuwa wszystkie przechowywane w pamięci numery faksów i adresy e-mail.
Rap. wysyłania	Usuwa wszystkie rekordy wysłanych faksów i wiadomości e-mail.
Rap. odb.faksu	Usuwa wszystkie zapisy dotyczące odebranych faksów.
Rap.skan.sieci	Usuwa informacje o sieciowych sesjach skanowania w pamięci.

- 4 Naciśnij **OK**, gdy zostanie wyświetlona opcja **Tak**.
- 5 Ponownie naciśnij **OK**, aby potwierdzić usuwanie.
- 6 Powtórz czynności od 3 do 5, aby usunąć inny element.

- 7 Naciśnij **Stop/Clear**, aby powrócić do trybu gotowości.

Czyszczenie urządzenia

Aby zachować jakość drukowania i skanowania, należy przestrzegać poniższych procedur czyszczenia po każdej wymianie kasety z tonerem lub w przypadku wystąpienia problemów z jakością drukowania lub skanowania.



Przeestroga

Czyszczenie obudowy urządzenia za pomocą materiałów czyszczących zawierających duże ilości alkoholu, rozpuszczalnika lub innych silnych substancji może powodować odbarwienie lub odkształcenie obudowy.

Czyszczenie elementów zewnętrznych

Obudowę urządzenia należy czyścić miękką, niestrzępiącą się szmatką. Tkaninę można lekko zwilżyć wodą, ale nie należy dopuścić do kapania wody na urządzenie lub do jego wnętrza.

Czyszczenie elementów wewnętrznych

Podczas procesu drukowania papier, toner i cząsteczki kurzu mogą się zbierać wewnątrz urządzenia. Nagromadzenie się tych środków może powodować problemy z jakością druku, takie jak plamki toneru lub smugi. Czyszczenie urządzenia wewnątrz powoduje zmniejszenie lub ustąpienie tych problemów.

- 1 Wyłącz urządzenie i odłącz przewód zasilania. Poczekaj, aż urządzenie ostygnie.
- 2 Otwórz pokrywę przednią i wyciągnij kasetę z tonerem. Postaw kasetę na czystej, płaskiej powierzchni.

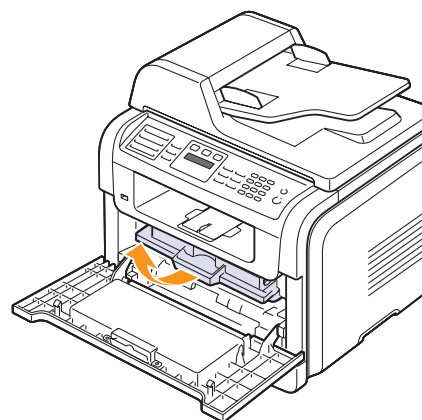

Przeestrogi

- Aby zapobiec uszkodzeniu kasety z tonerem, nie należy jej wystawiać na działanie światła przez czas dłuższy niż kilka minut. Należy ją przykryć kartką papieru, jeśli to konieczne.
- Nie dotykaj zielonej powierzchni pod spodem kasety z tonerem. Aby nie dotykać tej powierzchni kasety, użyj uchwyty.

- 3 Za pomocą suchej, niestrzępiącej się szmatki wyczyść kurz i rozsypany toner z obszaru kasety z tonerem i z wgłębienia na kasetę z tonerem.

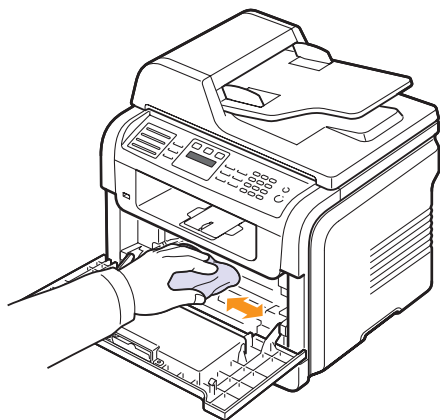

Przeostoga

Podczas czyszczenia elementów wewnątrz urządzenia należy zachować ostrożność, aby nie dotknąć rolek transferu znajdujących się pod kasetą z tonerem. Tłuszcz z palców może spowodować problemy z jakością drukowania i skanowania.

- 4 Znajdź długi szklany pasek (LSU) wewnątrz górnej części kasety i delikatnie przetrzyj szkło, aby zobaczyć, czy biała szmatka zaczerni się.

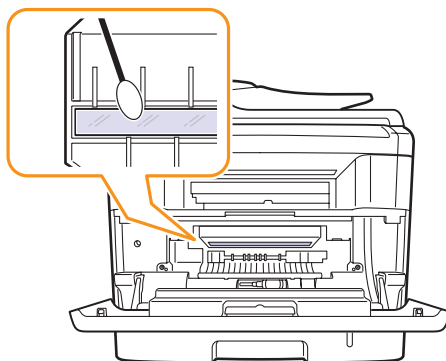

- 5 Włóż z powrotem kasetę z tonerem i zamknij przednią pokrywę.
- 6 Podłącz przewód zasilania i włącz urządzenie.

Czyszczenie zespołu skanowania

Utrzymywanie modułu skanera w czystości pomaga zapewnić najlepszą jakość kopii. Najlepiej jest czyścić moduł skanera na początku każdego dnia i w ciągu dnia, w miarę potrzeb.

- 1 Delikatnie zwilż miękką, bezpyłową szmatkę w wodzie.
- 2 Otwórz pokrywę skanera.
- 3 Przecieraj powierzchnię szyby skanera i szyby APD do chwili aż będą czyste i suche.

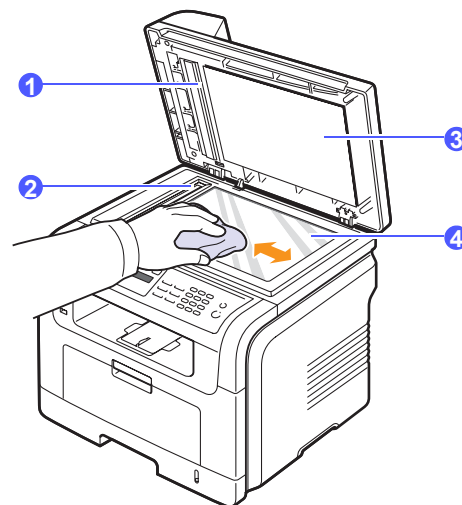

1	biały arkusz
2	płyta szklana automatycznego podajnika dokumentów
3	pokrywa skanera
4	szyba skanera

- 4 Przecieraj wewnętrzną stronę pokrywy skanera i biały arkusz aż będą czyste i suche.
- 5 Zamknij pokrywę skanera.

Konserwacja kasety z tonerem

Przechowywanie kasety z tonerem

Aby jak najdłużej korzystać z toneru, należy pamiętać o następujących wskazówkach:

- Nie należy wyjmować kasety z tonerem z opakowania, zanim będzie można jej użyć.
- Nie należy ponownie napełniać kasety z tonerem. Gwarancja na urządzenie nie obejmuje uszkodzeń wynikłych z używania kaset ponownie napełnianych.
- Kasety z tonerem należy przechowywać w takim samym środowisku jak urządzenie.
- Aby zapobiec uszkodzeniu kasety z tonerem, nie należy jej wystawiać na działanie światła przez czas dłuższy niż kilka minut.

Oczekiwana żywotność kasety

Żywotność kasety z tonerem zależy od ilości toneru zużywanego do wykonywania zadań drukowania. W przypadku drukowania tekstu z pokryciem 5% według normy ISO 19752 nowa kasetka z tonerem pozwala wydrukować średnio 8 000 lub 4 000 stron. (Oryginalna kasetka z tonerem dostarczana z urządzeniem pozwala wydrukować średnio 4 000 stron.) Rzeczywista liczba może się różnić w zależności od gęstości druku na używanych stronach, natomiast liczba stron może zależeć od środowiska pracy, przerw w drukowaniu, typu i rozmiaru nośnika. Jeśli wydruki zawierają dużo grafiki, może być konieczna częstsza wymiana kasetki.

Rozprowadzanie toneru

Gdy kasetka z tonerem zbliża się do końca okresu eksploatacji:

- Na wydruku występują białe plamy lub jasny nadruk.
- Na wyświetlaczu jest wyświetlany komunikat **Malo toneru**.
- Dioda LED **Status** miga na czerwono.

W takim przypadku można czasowo przywrócić jakość druku rozprowadzając toner pozostały w kasecie. W niektórych przypadkach białe plamy i jasny nadruk będą nadal występować nawet po rozprowadzeniu toneru.

- 1 Otwórz pokrywę przednią.
- 2 Wyciągnij kasetkę z tonerem.

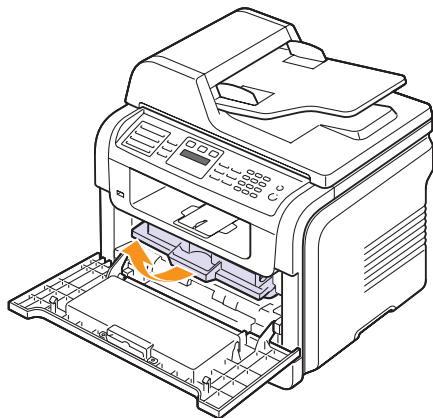

- 3 Dokładnie obróć kasetkę 5 lub 6 razy, aby równomiernie rozprowadzić toner wewnątrz kasetki.

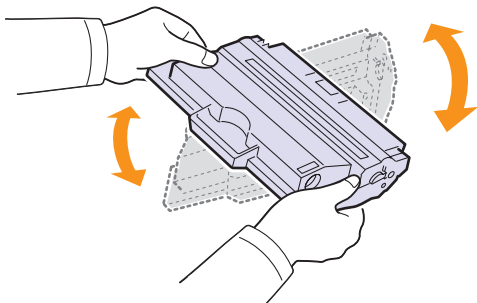

Uwaga

Jeśli toner zabrudzi ubranie, należy go zetrzeć suchą szmatką i wyprać ubranie w zimnej wodzie. Użycie gorącej wody spowoduje utrwalenie plamy na odzieży.



Przeostroga

Nie dotykaj zielonego spodu kasetki z tonerem. Aby nie dotykać tej powierzchni kasetki, użyj uchwytu.

- 4 Trzymając kasetkę z tonerem za uchwyt, powoli włóż kasetkę w otwór w urządzeniu.

Wypustki po obu stronach kasetki i odpowiadające im rowki w obudowie urządzenia gwarantują umieszczenie i zablokowanie kasetki w odpowiednim położeniu.

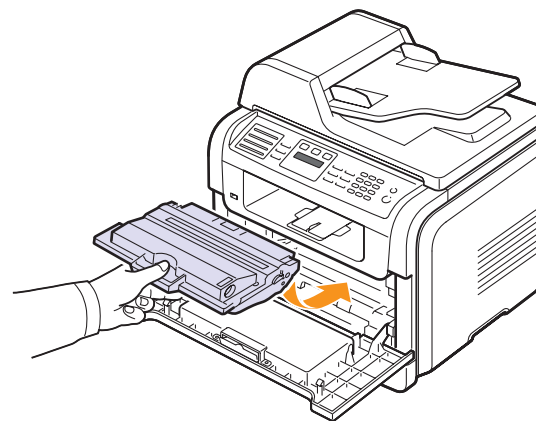

- 5 Zamknij pokrywę przednią. Upewnij się, że pokrywa jest dokładnie zamknięta.

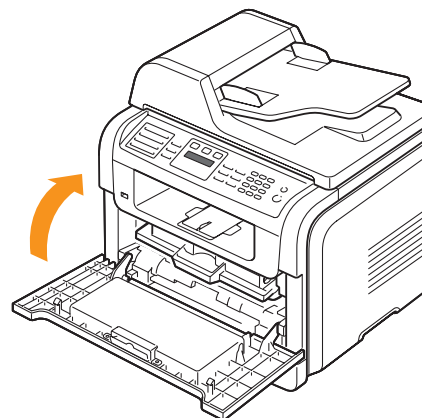

Wymiana kasety z tonerem

Gdy kasetka z tonerem jest całkowicie pusta:

- Na wyświetlaczu jest wyświetlany komunikat **Brak toneru**.
- Dioda LED **Status** świeci na czerwono.
- Urządzenie przestaje wtedy drukować. W przypadku modelu SCX-5530FN fakсы przychodzące są zapisywane w pamięci.

Należy wówczas wymienić kasetkę z tonerem. Informacje dotyczące zamawiania kaset z tonerem – patrz strona 12.1.



Uwaga

Urządzenie można ustawić, aby ignorowało komunikat **Brak toneru** i kontynuowało drukowanie. Patrz strona 13.6.

- 1 Otwórz pokrywę przednią.
- 2 Wyciągnij kasetkę z tonerem.

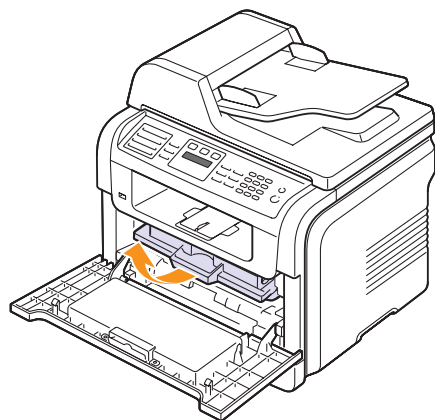

- 3 Wyjmij nową kasetkę z tonerem z opakowania.
- 4 Zdejmij taśmę opakowania i obróć kasetkę 5 lub 6 razy, aby rozprowadzić toner.

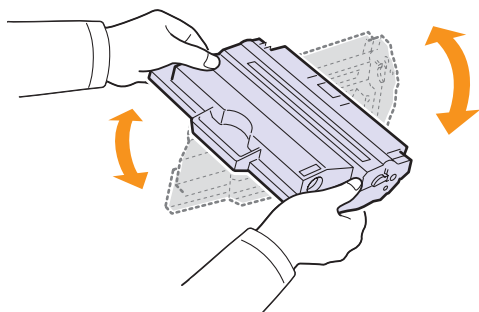

Kasetkę należy obracać dokładnie, aby zapewnić maksymalną liczbę kopii dla danej kasetki. Należy zachować opakowanie i plastikowy worek dla celów transportu.



Uwaga

Jeśli toner zabrudzi ubranie, należy go zetrzeć suchą szmatką i wyprać ubranie w zimnej wodzie. Użycie gorącej wody spowoduje utrwalenie plamy na odzieży.



Przeostroga

Nie dotykaj zielonego spodu kasetki z tonerem. Aby nie dotykać tej powierzchni kasetki, użyj uchwytu.

- 5 Trzymając kasetkę z tonerem za uchwyt, powoli włóż kasetkę w otwór w urządzeniu.

Wypustki po obu stronach kasetki i odpowiadające im rowki w obudowie urządzenia gwarantują umieszczenie i zablokowanie kasetki w odpowiednim położeniu.

- 6 Zamknij pokrywę przednią. Upewnij się, że pokrywa jest dokładnie zamknięta.

Czyszczenie bębna

Jeśli na wydruku widoczne są paski lub plamki, bęben OPC kasetki z tonerem może wymagać czyszczenia.

- 1 Przed przystąpieniem do czyszczenia, sprawdź, czy w zasobniku urządzenia znajduje się papier.
- 2 Naciskaj przycisk **Menu** do chwili wyświetlenia w dolnym wierszu wyświetlacza opcji **Konfig. syst.**, a następnie naciśnij **OK**.
- 3 Naciskaj przyciski **przewijania** do chwili wyświetlenia opcji **Konserwacja**, a następnie naciśnij **OK**.
- 4 Naciśnij **OK**, gdy zostanie wyświetlona opcja **Wyczyszc bęben**.

Urządzenie wydrukuje stronę czyszczącą. Cząsteczki toneru na powierzchni bębna są nanoszone na papier.

Jeśli problem nadal występuje, należy powtórzyć czynności 1–4.

Wysyłanie powiadomienia o nowym tonerze

(tylko model SCX-5530FN)

Można ustawić urządzenie tak, aby automatycznie wysyłało faks do firmy serwisowej lub sprzedawcy w celu powiadomienia ich, że urządzenie wymaga nowej kasetki z tonerem, gdy należy wymienić kasetkę. Przed skorzystaniem z tej funkcji sprzedawca powinien ustawić numer faksu, w przeciwnym razie urządzenie nie będzie mogło wysłać powiadomienia nawet po włączeniu tej usługi.

- 1 Naciskaj przycisk **Menu** do chwili wyświetlenia w dolnym wierszu wyświetlacza opcji **Konfig. syst.**, a następnie naciśnij **OK**.
- 2 Naciskaj przyciski **przewijania** do chwili wyświetlenia opcji **Konserwacja**, a następnie naciśnij **OK**.
- 3 Naciskaj przyciski **przewijania** do chwili wyświetlenia opcji **Usługa zdalna**, a następnie naciśnij **OK**.
- 4 Wprowadź hasło i naciśnij **OK**.

- 5 Ponownie wprowadź hasło i naciśnij **OK**.
- 6 Naciskaj przyciski **przewijania**, aby wybrać opcję **WI.**, a następnie naciśnij **OK**.
- 7 Naciśnij **Stop/Clear**, aby powrócić do trybu gotowości.

Po włączeniu tej funkcji należy za każdym razem wprowadzić hasło, aby ją wyłączyć lub włączyć.

Drukowanie ciągle w przypadku wyświetlenia komunikatu Brak toneru

Gdy kasetka z tonerem jest prawie pusta, urządzenie wyświetla komunikat **Brak toneru** i przestaje drukować. Urządzenie można skonfigurować tak, aby ten komunikat był ignorowany, a drukowanie było kontynuowane. Jakość wydruku nie będzie jednak optymalna.

- 1 Naciskaj przycisk **Menu** do chwili wyświetlenia w dolnym wierszu wyświetlacza opcji **Konfig. syst.**, a następnie naciśnij **OK**.
- 2 Naciskaj przyciski **przewijania** do chwili wyświetlenia opcji **Konserwacja**, a następnie naciśnij **OK**.
- 3 Naciskaj przyciski **przewijania** do chwili wyświetlenia opcji **Ignoruj toner**, a następnie naciśnij **OK**.
- 4 Naciskaj przyciski **przewijania** do chwili wyświetleniażądanego stanu, a następnie naciśnij **OK**.

Po wybraniu opcji **Wył.** nie będzie można drukować odebranych faksów do czasu zainstalowania nowej kasetki z tonerem. Faksy można jednak odbierać i przechowywać w pamięci, dopóki ilość pamięci będzie wystarczająca.

- 5 Naciśnij **Stop/Clear**, aby powrócić do trybu gotowości.

Usuwanie z wyświetlacza komunikatu Brak toneru Wymien toner

Po wyświetleniu komunikatu **Brak toneru Wymien toner** można skonfigurować ustawienia tak, aby nie wyświetlać ponownie tego komunikatu.

- 1 Naciskaj przycisk **Menu**, dopóki w dolnym wierszu wyświetlacza nie zostanie wyświetlona opcja **Konfig. syst.**, a następnie naciśnij przycisk **OK**.
- 2 Naciskaj przyciski **Scroll**, dopóki nie zostanie wyświetlona opcja **Konserwacja**, a następnie naciśnij przycisk **OK**.
- 3 Naciskaj przyciski **Scroll**, dopóki nie zostanie wyświetlona opcja **Us. kom. braku**, a następnie naciśnij przycisk **OK**.
- 4 Wybierz opcję **WI.** i naciśnij przycisk **OK**.
- 5 Teraz komunikat **Brak toneru Wymien toner** nie będzie wyświetlany, ale widoczny będzie komunikat **Wymien toner** przypominający o konieczności zainstalowania nowej kasetki w celu poprawy jakości wydruków.



Przeestroga

Po wybraniu opcji **WI.** to ustawienie zostanie na stałe zapisane w pamięci kasetki z tonerem, a to menu nie będzie wyświetlane w menu **Konserwacja**.

Części do konserwacji

Aby uniknąć problemów z jakością druku i podawaniem papieru wynikających ze zużycia części oraz aby zachować najlepsze warunki pracy drukarki, należy wymienić następujące elementy po wydrukowaniu określonej liczby stron lub po upływie okresu eksploatacji każdego elementu.

Części	Liczba stron (średnio)
Podkładka gumowa w podajniku APD	Około 20 000 stron
Walek transferowy	Około 70 000 stron
Zespół utrwalający	Około 80 000 stron
Podkładka gumowa podajnika	Około 250 000 stron
Walek pobierający	Około 150 000 stron

Firma Samsung szczególnie zaleca, aby te czynności konserwacyjne wykonała autoryzowana firma serwisowa, przedstawiciel lub sprzedawca, od którego została kupiona drukarka.

Sprawdzanie materiałów eksploatacyjnych

W przypadku częstych zakleszczeń papieru lub problemów z drukowaniem należy sprawdzić liczbę stron wydrukowanych lub zeskanowanych przez urządzenie. W razie potrzeby należy wymienić odpowiednie części.

Poniższe informacje służą sprawdzeniu elementów wymiennych urządzenia:

- **Razem:** wyświetla całkowitą liczbę wydrukowanych stron.
- **Toner:** wyświetla ilość toneru pozostałego w kasecie.
- **Beben:** wyświetla liczbę wydrukowanych stron.
- **Skan. z płyty:** wyświetla liczbę stron zeskanowanych z szyby skanera.



Uwaga

Kiedy na wyświetlaczu widoczne są następujące komunikaty, można zmienić podmenu w kategorii **Mat. eksploat.:**

- **Nieprawidłowy toner**
- **Nieoryg. toner**
- **Wymien toner**
- **Toner wyczerpany**

Aby sprawdzić materiały eksploatacyjne:

- 1 Naciskaj przycisk **Menu** do chwili wyświetlenia w dolnym wierszu wyświetlacza opcji **Konfig. syst.**, a następnie naciśnij **OK**.
- 2 Naciskaj przyciski **przewijania** do chwili wyświetlenia opcji **Konserwacja**, a następnie naciśnij **OK**.
- 3 Naciskaj przyciski **przewijania** do chwili wyświetlenia opcji **Mat. eksploat.**, a następnie naciśnij **OK**.
- 4 Naciskaj przyciski **przewijania** do chwili wyświetleniażądanego elementu, a następnie naciśnij **OK**.
- 5 Jeśli zostało wybrane drukowanie strony informacji o materiałach eksploatacyjnych, naciśnij **OK** w celu potwierdzenia.
- 6 Naciśnij **Stop/Clear**, aby powrócić do trybu gotowości.

Wymiana podkładki gumowej podajnika APD

Podkładkę gumową podajnika APD należy wymienić, gdy występuje stały problem z pobieraniem papieru lub z chwilą osiągnięcia określonej liczby stron.

- 1 Otwórz pokrywę automatycznego podajnika dokumentów.
- 2 Obróć tulejkę z prawej strony wałka podajnika APD w kierunku podajnika APD i wyjmij wałek z gniazda.

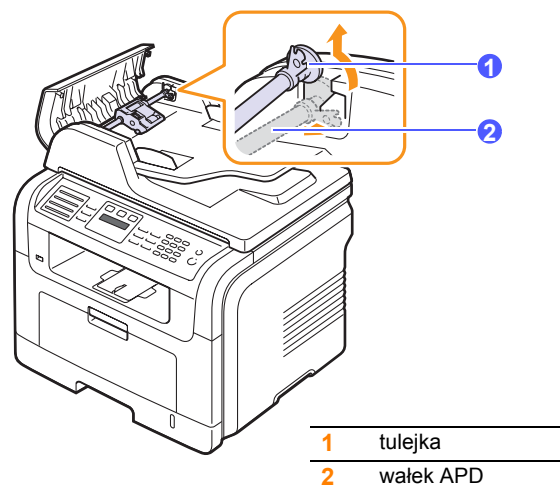

- 3 Wyjmij podkładkę gumową z podajnika APD w sposób pokazany poniżej.

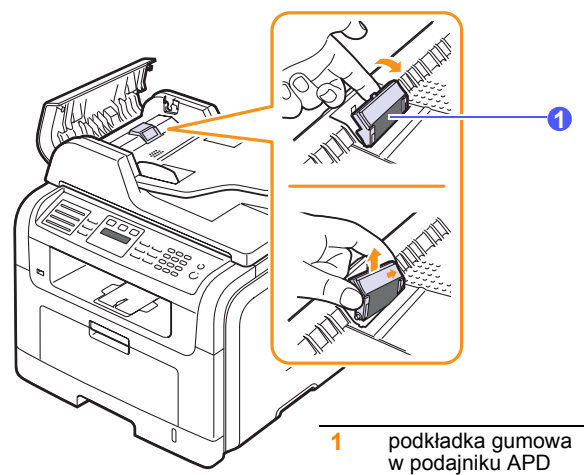

- 4 Włóż na to miejsce nową podkładkę gumową APD.
- 5 Dopasuj lewy koniec wałka podajnika APD do gniazda i wsuń prawy koniec wałka do prawego gniazda. Obróć tulejkę z prawej strony wałka w kierunku podajnika dokumentów.

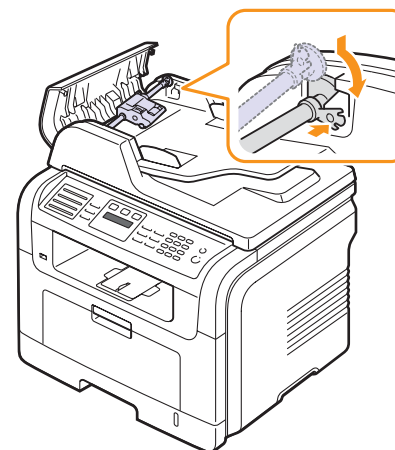

- 6 Zamknij pokrywę automatycznego podajnika dokumentów.

Zarządzanie urządzeniem z witryny internetowej

Jeśli urządzenie zostało podłączone do sieci i zostały prawidłowo ustawione parametry sieci TCP/IP, można zarządzać urządzeniem za pomocą oferowanej przez firmę usługi Samsung **SyncThru™ Web Service**, wbudowanego serwera internetowego. Usługi **SyncThru™ Web Service** należy używać do:

- Przeglądania informacji o urządzeniu i sprawdzania jego bieżącego stanu.
- Zmieniania parametrów protokołu TCP/IP i konfigurowania innych parametrów sieciowych.
- Zmieniania właściwości drukarki.
- Ustawiania urządzenia do wysyłania powiadomień e-mail informujących o stanie urządzenia.
- Uzyskiwania pomocy dotyczącej korzystania z urządzenia.

Aby uzyskać dostęp do **SyncThru™ Web Service**:

- 1 Uruchom przeglądarkę internetową, taką jak Internet Explorer, w systemie Windows.
- 2 Wprowadź adres IP urządzenia (<http://xxx.xxx.xxx.xxx>) w polu adresu i naciśnij klawisz **Enter** lub kliknij opcję **Idź**.
Zostanie otwarta wbudowana witryna internetowa urządzenia.

Sprawdzenia numeru seryjnego urządzenia

W przypadku kontaktu z serwisem lub rejestracji użytkownika w witrynie internetowej firmy Samsung może być potrzebny numer seryjny urządzenia.

Numer seryjny można sprawdzić wykonując następujące czynności:

- 1 Naciskaj przycisk **Menu** do chwili wyświetlenia w dolnym wierszu wyświetlacza opcji **Konfig. syst.**, a następnie naciśnij **OK**.
- 2 Naciskaj przyciski **przewijania** do chwili wyświetlenia opcji **Konserwacja**, a następnie naciśnij **OK**.
- 3 Naciskaj przyciski **przewijania** do chwili wyświetlenia opcji **Numer seryjny**, a następnie naciśnij **OK**.
- 4 Sprawdź numer seryjny urządzenia.
- 5 Naciśnij **Stop/Clear**, aby powrócić do trybu gotowości.

14 Rozwiązywanie problemów

Ten rozdział zawiera przydatne informacje, dotyczące postępowania w przypadku wystąpienia błędu.

Niniejszy rozdział obejmuje następujące tematy:

- **Usuwanie zacięcia dokumentów**
- **Usuwanie zacięć papieru**
- **Opis komunikatów na wyświetlaczu**
- **Komunikaty związane z kasetą z tonerem**
- **Rozwiązywanie innych problemów**

Usuwanie zacięcia dokumentów

Jeśli oryginał się zatnie podczas przechodzenia przez APD, na wyświetlaczu pojawi się komunikat **Zaciecie dokumentu**.



Przeostroga

Aby uniknąć rozdarcia papieru, zakleszczony papier należy wyciągać delikatnie i powoli.

- 1 Wyjmij z APD wszystkie pozostałe strony.
- 2 Otwórz pokrywę automatycznego podajnika dokumentów.

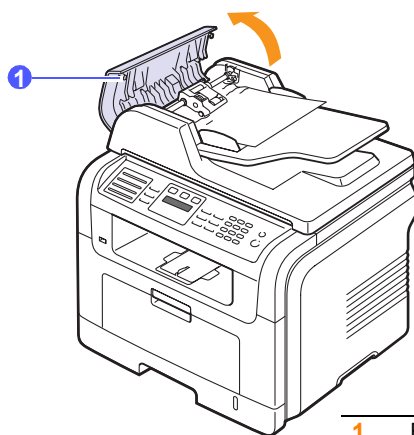

1 Pokrywa APD

- 3 Delikatnie wyciągnij zacięty papier z podajnika APD.

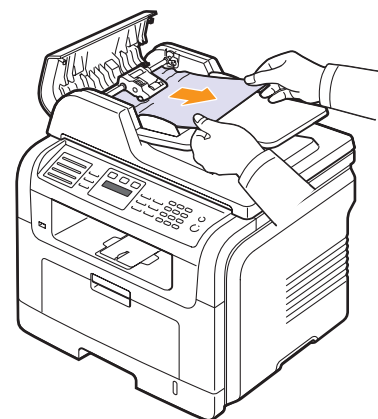

Uwaga

Jeśli w tym obszarze nie widać papieru, przejdź do punktu Złe podawanie wałka. Patrz strona 14.2.

- 4 Zamknij pokrywę automatycznego podajnika dokumentów. Następnie włóż usunięte strony, o ile są, z powrotem do podajnika APD.

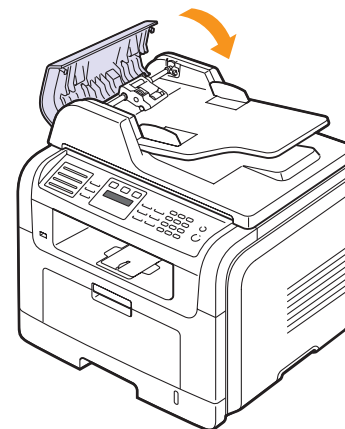

Uwaga

Aby uniknąć zacięć dokumentów, do grubych, cienkich lub mających różne rodzaje papieru oryginałów należy używać szyby skanera.

Złe podawanie wałka

- 1 Otwórz pokrywę skanera.
- 2 Chwyć źle podany papier i wyjmij go z obszaru podawania, delikatnie ciągnąc w prawo obydwoma rękami.

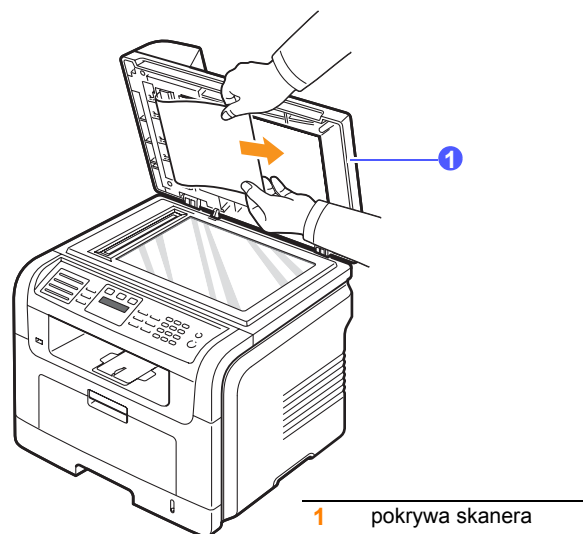

- 3 Zamknij pokrywę skanera. Następnie włóż usunięte strony z powrotem do podajnika APD.

Usuwanie zacięć papieru

Gdy wystąpi zakleszczenie papieru, na wyświetlaczu pojawi się komunikat „Zac. pap.”. Informacje na temat usuwania zakleszczeń papieru można znaleźć w poniższej tabeli.

Komunikat	Lokalizacja zacięcia	Przejdź do
[Zakl. pap. 0] Otw./zamk. drzwi	W obszarze podawania papieru (podajnik 1, opcjonalny podajnik 2 lub podajnik uniwersalny)	poniżej i na stronie 14.3
[Zakl. pap. 1] Otw./zamk. drzwi	W obszarze utrwalacza lub w okolicach kasety z tonerem	strona 14.3
[Zakl. pap. 2] Spr. w środku	W obszarze wyjściowym papieru	strona 14.4
[Zac.mod.dupl. 0] ^a Spr. w środku	W zespole druku dwustronnego	strona 14.5
[Zac.mod.dupl. 0] ^a Spr. w środku	Pomiędzy zespołem druku dwustronnego i obszarem utrwalacza	strona 14.6

a. Tylko model SCX-5530FN



Przeestroga

Aby uniknąć rozdarcia papieru, zakleszczony papier należy wyciągać delikatnie i powoli. Aby usunąć zakleszczenie, postępuj zgodnie z podanymi niżej instrukcjami.

W podajniku 1

- 1 Otwórz i zamknij pokrywę przednią. Zacięty papier zostanie automatycznie wysunięty z urządzenia.
Jeśli papier nie wyjdzie, przejdź do następnej czynności.
- 2 Wyciągnij podajnik 1.



- 3 Wyciągnij zakleszczony papier, lekko pociągając go w kierunku prostopadłym do drukarki.

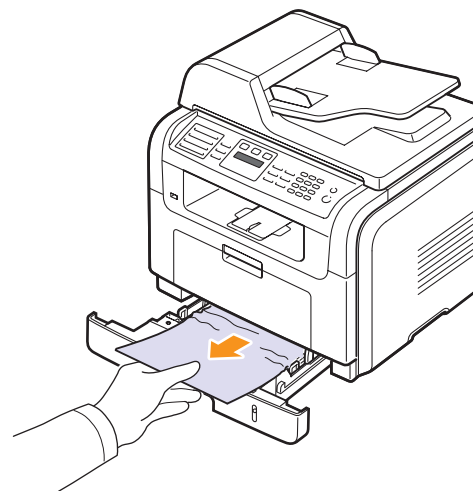

Jeśli papieru nie można wyciągnąć lub jeśli nie widać papieru w tym obszarze, należy sprawdzić obszar utrwalacza wokół kasety z tonerem. Patrz strona 14.3.

- 4 Włóż podajnik 1 do urządzenia do chwili jego zatrzaśnięcia na miejscu. Automatyczne drukowanie zostanie wznowione.

W opcjonalnym zasobniku 2

- 1 Wyciągnij opcjonalny podajnik 2.
- 2 Wyjmij z urządzenia zakleszczony papier.

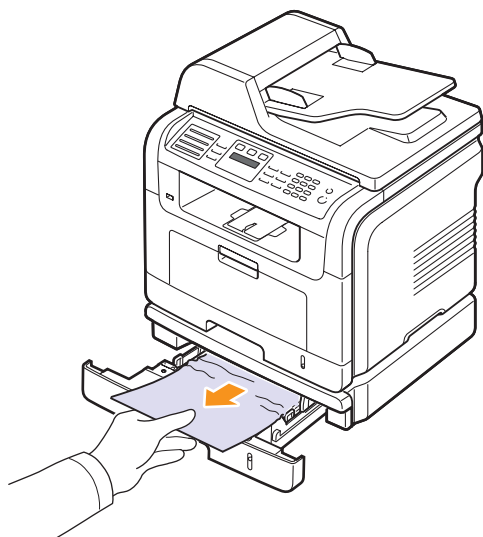

Jeśli papieru nie można wyciągnąć lub jeśli nie widać papieru w tym obszarze, zatrzymaj się i przejdź do punktu 3.

- 3 Wyciągnij do połowy podajnik 1.
- 4 Wyciągnij papier w górę i do siebie.

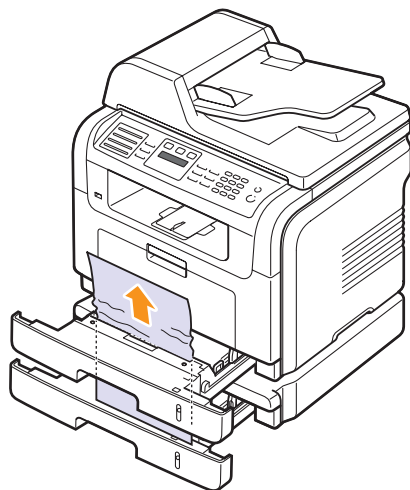

- 5 Włóż podajniki z powrotem do urządzenia. Automatyczne drukowanie zostanie wznowione.

W podajniku uniwersalnym

- 1 Jeżeli papier nie został pobrany właściwie, należy wyciągnąć go z urządzenia.

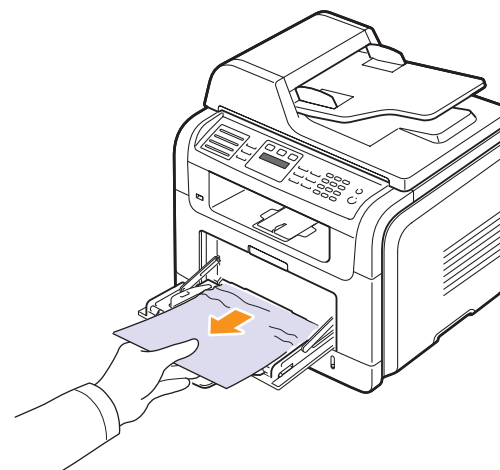

- 2 Otwórz i zamknij pokrywę przednią, aby wznowić drukowanie.

W obszarze utrwalacza lub w okolicach kasety z tonerem



Uwaga

Obszar utrwalacza jest gorący. Należy zachować ostrożność podczas wyjmowania papieru z urządzenia.

- 1 Otwórz pokrywę przednią i wyciągnij kasetę z tonerem, delikatnie ją naciskając.

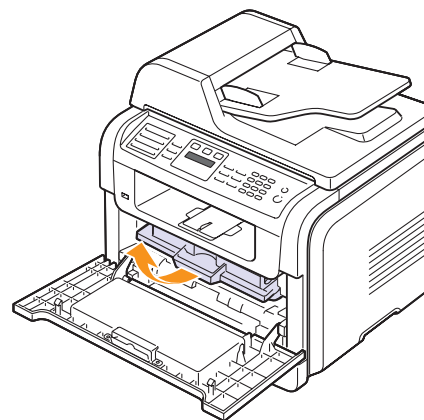

- 2 Wyciągnij zakleszczony papier, lekko pociągając go w kierunku prostopadłym do drukarki.

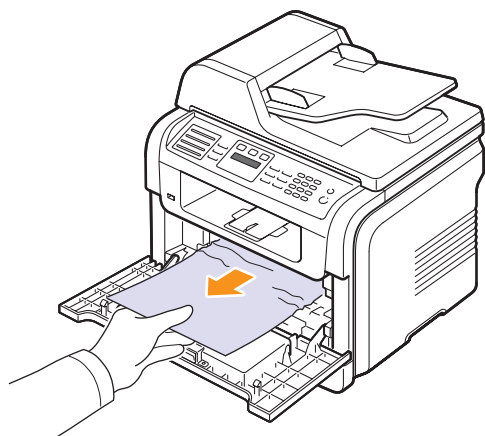

- 3 Włóż ponownie kasetę z tonerem i zamknij pokrywę przednią. Automatyczne drukowanie zostanie wznowione.

W obszarze wyjściowym papieru

- 1 Otwórz i zamknij pokrywę przednią. Zacięty papier zostanie automatycznie wysunięty z urządzenia.
- 2 Delikatnie wyciągnij papier z zasobnika wyjściowego.

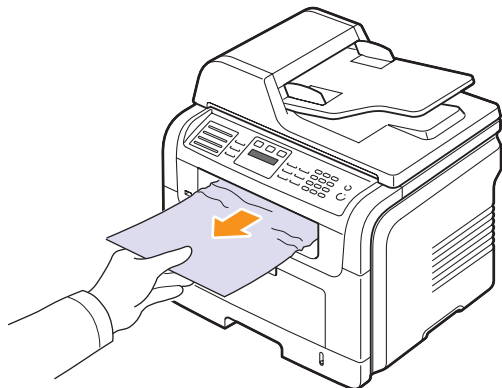

Jeśli nie widać zaciętego papieru lub jeśli występuje opór podczas ciągnięcia, zatrzymaj się i przejdź do następnej czynności.

- 3 Otwórz pokrywę tylną.

- 4 Jeśli widać zacięty papier, naciśnij do góry dźwignię dociskową z każdej strony i wyjmij papier. Przejdź do punktu 9.

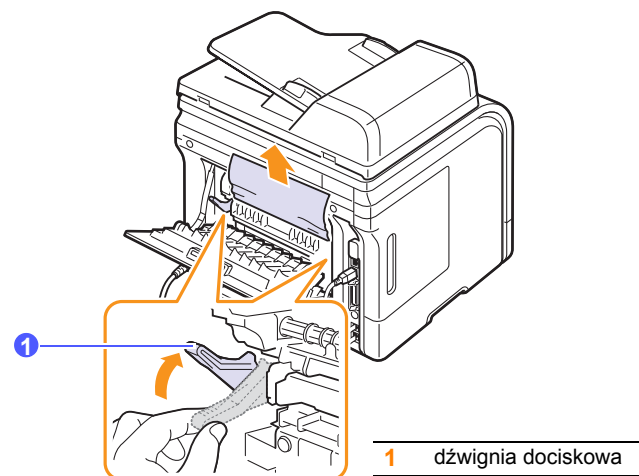

1 dźwignia dociskowa

Jeśli nadal nie widać papieru, przejdź do następnej czynności.

- 5 Zwolnij biały pasek, blokadę pokryw tylnych i całkowicie otwórz pokrywę tylną w pokazany sposób.

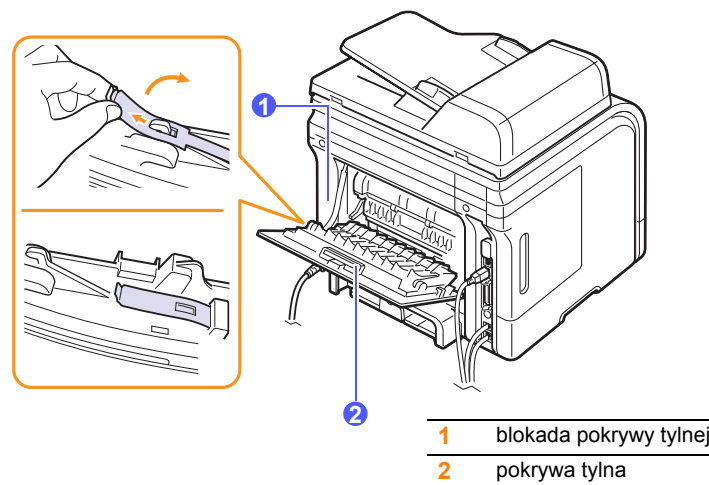

1 blokada pokryw tylnej

2 pokrywa tylna

6 Całkowicie rozłóż prowadnicę druku dwustronnego.

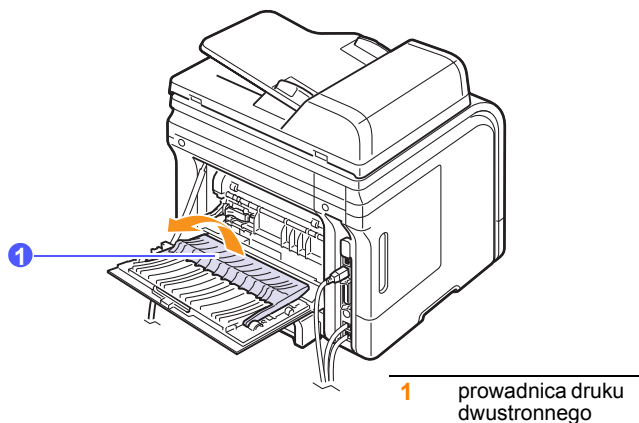

7 Naciskając dźwignię w prawo, otwórz drzwiczki utrwalacza.

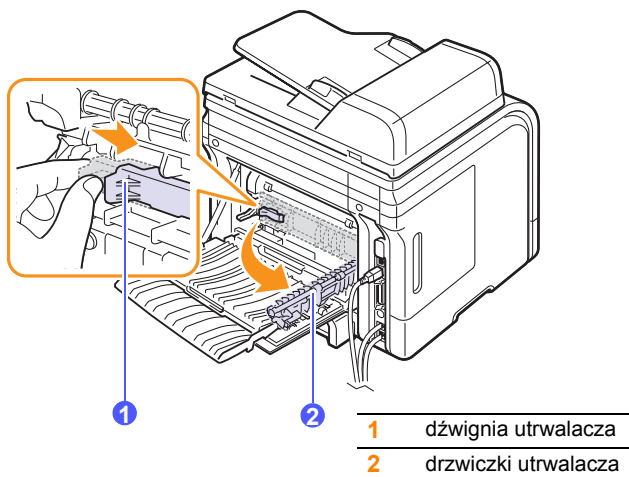

8 Wyciągnij zacięty papier.

Jeśli nie można wyciągnąć zaciętego papieru, naciśnij dźwignię dociskową z każdej strony, aby zwolnić papier, i wyjmij go.

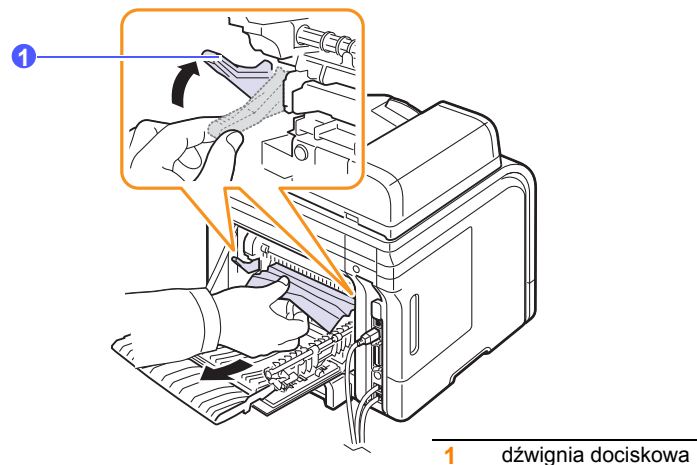

9 Ustaw dźwignię, drzwiczki, blokadę i prowadnicę w pozycjach początkowych.

10 Zamknij pokrywę tylną. Automatyczne drukowanie zostanie wznowione.

W obszarze zespołu druku dwustronnego

(tylko model SCX-5530FN)

Jeśli zespół druku dwustronnego nie został prawidłowo włożony, może nastąpić zacięcie papieru. Upewnij się, że zespół druku dwustronnego został prawidłowo włożony.

Zakleszczenie w duplikserze 0

1 Wyciągnij zespół druku dwustronnego z urządzenia.

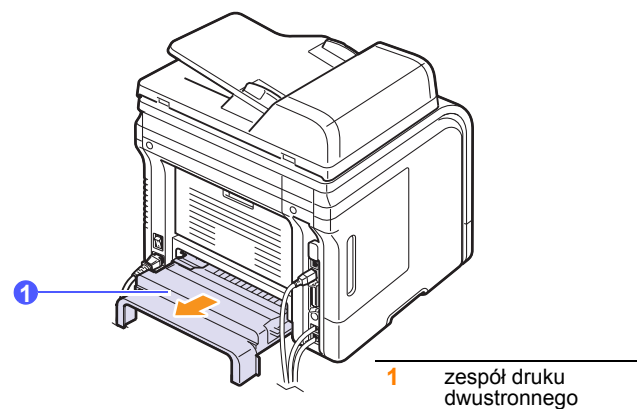

2 Wyjmij zakleszczony papier z dupleksera.

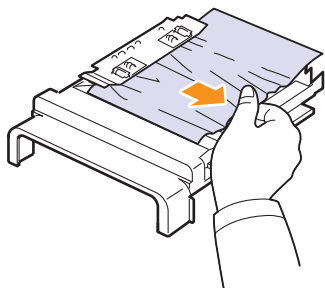

Jeśli papier nie wychodzi z zespołu druku dwustronnego, wyjmij papier od spodu urządzenia.

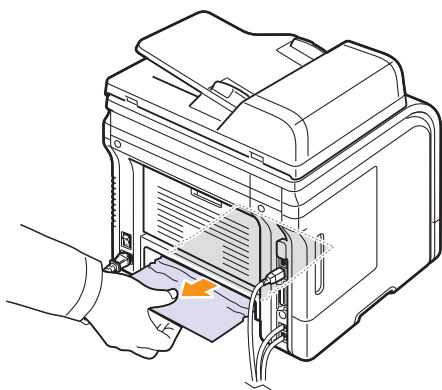

Zakleszczenie w duplekserze 1

- 1 Otwórz pokrywę tylną.
- 2 Całkowicie rozłóż prowadnicę druku dwustronnego.

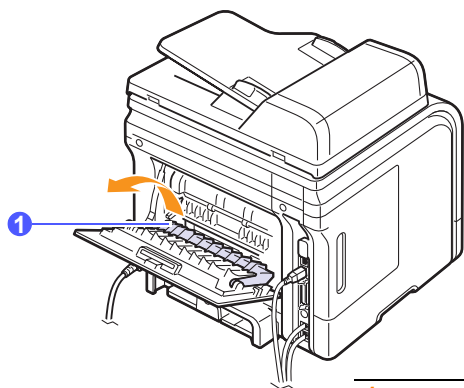

1 prowadnica druku dwustronnego

3 Wyciągnij zacięty papier.

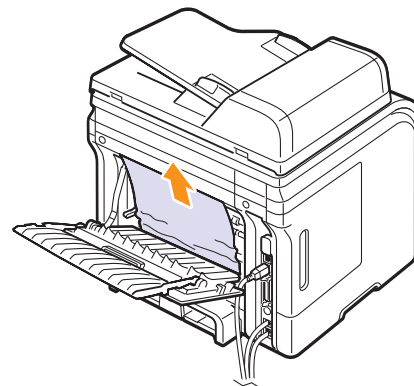

Wskazówki pozwalające uniknąć zacięć papieru

Wybierając prawidłow rodzaje nośników, można uniknąć większości zacięć papieru. Gdy nastąpi zacięcie papieru, wykonaj czynności opisane na stronie 14.2.

- Postępuj zgodnie z procedurami opisanymi na stronie 5.5. Upewnij się, że prowadnice znajdują się we właściwym położeniu.
- Nie wolno doprowadzać do przepełnienia zasobnika papieru. Upewnij się, że poziom papieru jest poniżej oznaczenia pojemności papieru na wewnętrznej ściance podajnika.
- Nie należy usuwać papieru z zasobnika, gdy urządzenie drukuje.
- Przed włożeniem papier należy zgiąć, przekartkować i rozprostować.
- Nie wolno używać pogiętego, wilgotnego lub zwijającego się papieru.
- Nie wolno mieszać różnych rodzajów papieru w zasobniku.
- Używaj tylko zalecanych materiałów do drukowania. Patrz strona 5.8.
- Upewnij się, że zalecana strona druku nośnika druku jest skierowana w dół w podajniku lub w górę w podajniku uniwersalnym.
- Jeśli zakleszczenie papieru występuje często przy drukowaniu na papierze o rozmiarze A5:

Włóż papier do podajnika dłuższą stroną skierowaną do przodu podajnika.

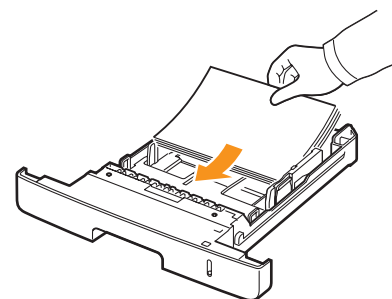

W oknie właściwości drukarki ustaw orientację strony, aby była ona obracana o 90 stopni. Patrz **sekcja Oprogramowanie**.

Opis komunikatów na wyświetlaczu

Komunikaty są wyświetlane w oknie programu Smart Panel na wyświetlaczu panelu sterowania w celu poinformowania o stanie urządzenia lub błędach. Znaczenie komunikatów oraz sposób rozwiązywania problemu (jeżeli to konieczne) są podane w tabeli poniżej. Komunikaty oraz ich znaczenie są podane w kolejności alfabetycznej.



Uwaga

W przypadku wezwania serwisu zaleca się podanie treści wyświetlanego komunikatu.

Komunikaty wymienione w kolorowych komórkach są dostępne tylko w modelu SCX-5530FN.

Komunikat	Znaczenie	Sugerowane rozwiązania
Błąd uwierzyt.	Wprowadzony identyfikator lub hasło są niepoprawne.	Podaj poprawny identyfikator lub hasło.
Anuluj? ◀ Tak ▶	Pamięć urządzenia została wypełniona podczas próby zapisania oryginału w pamięci.	Aby anulować zadanie faksowania, naciśnij przycisk OK , aby zaakceptować opcję Tak . Jeśli chcesz wysłać te strony, które zostały pomyślnie zapisane, naciśnij przycisk OK , aby zaakceptować opcję Nie . Pozostałe strony należy wysłać później, gdy pamięć będzie dostępna.
[Błąd komun.]	W urządzeniu wystąpił błąd komunikacji.	Należy poprosić nadawcę o ponowne wysłanie.
Błąd połączenia	Połączenie z serwerem SMTP nie powiodło się.	Sprawdź ustawienia serwera i kabel sieciowy.
Błąd połączenia	Wprowadzony protokół nie jest obsługiwany lub podano nieprawidłowy port serwera.	Sprawdź protokół lub port serwera.
Bl. odcz. danych Spr. pamiec USB	Przekroczono czas oczekiwania podczas odczytu danych.	Należy spróbować ponownie.

Komunikat	Znaczenie	Sugerowane rozwiązania
Bl. zap. danych Spr. pamiec USB	Zapisywanie do pamięci USB nie powiodło się.	Sprawdź ilość wolnego miejsca w pamięci USB.
Zaciecie dokumentu	Włożony oryginał zaciął się w podajniku APD.	Należy usunąć zakleszczenie papieru. Patrz strona 14.1.
Otwarte drzwi	Pokrywa przednia lub tylna nie została zatrzaśnięta na miejscu.	Zamknij pokrywę, aż zablokuje się na swoim miejscu.
Zac.mod.dupl. 0 Spr. w srodku	Papier zaciął się podczas drukowania dwustronnego.	Należy usunąć zakleszczenie papieru. Patrz strona 14.5.
Zac. pap. 1 Otw./zank. drzwi	Papier zaciął się podczas drukowania dwustronnego.	Należy usunąć zakleszczenie papieru. Patrz strona 14.6.
Wpr. ponownie	Został wpisany niedostępny element.	Wpisz ponownie prawidłowy element.
Brak dostępu do pliku	Logowanie do serwera sieciowego przebiegło poprawnie. Żądanie dostępu do pliku na serwerze sieciowym zostało jednak odrzucone.	Zmień ustawienia serwera.
Nazwa pliku ist.	Istnieje już plik o podanej nazwie.	Podaj inną nazwę pliku.
Nazwa pliku za długa	Poprawne nazwy plików to doc001 do doc999. Wszystkie nazwy plików są już jednak wykorzystane.	Usuń niepotrzebne pliki.
Format pliku nieobsl.	Wybrany format pliku nie jest obsługiwany.	Użyj poprawnego formatu pliku.

Komunikat	Znaczenie	Sugerowane rozwiązania
Zesp. utr. Otwarte drzwi	Drzwiczki utrwalacza nie zostały prawidłowo zamknięte.	Otwórz pokrywę papieru i zamknij drzwiczki utrwalacza, aż do ich prawidłowego zablokowania. Lokalizacja drzwiczek utrwalacza – patrz strona 14.5.
Globalny adres niezaleziony	Jeśli urządzenie nie może zlokalizować podanego adresu serwera globalnego.	Sprawdź identyfikator wyszukiwania.
Przechr. rozmiar zapyt. globaln.	To komunikat o błędzie, wyświetlany wtedy, gdy zostanie przekroczona maksymalna wielkość zapytania globalnego.	<ul style="list-style-type: none"> Wystąpiło za wiele wyników wyszukiwania. Zawęż wyszukiwanie przez podanie większej liczby liter. Skontaktuj się z administratorem serwera LDAP.
Bład uwierzytel. globaln. serwera	Ten komunikat wyświetlany jest wtedy, gdy wystąpi bład uwierzytelniania przy podłączeniu do serwera globalnego.	Sprawdź nazwę konta i hasło uwierzytelniania.
Bład komunikacji globaln. serwera	Ten komunikat o błędzie wyświetlany jest wtedy, gdy pomiędzy serwerem i urządzeniem wystąpi bład komunikacji.	<ul style="list-style-type: none"> Spróbuj ponownie. Skontaktuj się z administratorem serwera LDAP.
Globalny serwer nieskonfig.	Ten komunikat wyświetlany jest wtedy, gdy nie skonfigurowano żadnego serwera LDAP.	Sprawdź ustawienia konfiguracji serwera LDAP.

Komunikat	Znaczenie	Sugerowane rozwiązania
Globalny serwer niezaleziony	Jeśli urządzenie nie może znaleźć serwera globalnego.	Sprawdź adres serwera LDAP. Adres serwera LDAP jest nieprawidłowy lub wystąpił bład serwera.
Grupa niedostepna	Wykonano próbę wybrania numeru lokalizacji grupy, gdzie można użyć tylko jednej lokalizacji numeru, tak jak podczas dodawania lokalizacji dla operacji wysyłania jednoczesnego.	Użyj numeru szybkiego wybierania lub wybierz numer ręcznie z klawiatury numerycznej.
[Niezgodny]	Urządzenie odebrało faks z numeru zarejestrowanego jako numer niechcianego faksu.	Otrzymane dane faksu zostaną usunięte.
Niepraw. adres serwera	Podany adres serwera jest nieprawidłowy.	Podaj poprawny adres serwera.
Linia zaj.	Faks adresata nie odpowiedział lub linia jest już zajęta.	Należy spróbować ponownie po kilku minutach.
[Bład linii]	Urządzenie nie może się połączyć z faksem odbierającym lub utraciło kontakt w związku z problemem z linią telefoniczną.	Należy spróbować ponownie. Jeśli problem nie ustąpi, należy poczekać około godziny na zwolnienie linii i spróbować ponownie. Możesz także włączyć tryb ECM. Patrz strona 10.1.
Bład niskiej temperatury WI. i wyl. zas.	Wystąpił problem w module utrwalacza.	Wyjmij przewód zasilający z gniazdka i włóż go ponownie. Jeśli problem występuje nadal, skontaktuj się z serwisem.

Komunikat	Znaczenie	Sugerowane rozwiązania
Błąd silnika LSU Wl. i wyl. zas.	Wystąpił problem w module LSU (moduł skanowania laserem).	Odłącz i ponownie podłącz kabel zasilania. Jeżeli problem nie ustąpi, skontaktuj się z serwisem.
Błąd synchron. pionowej LSU Wl. i wyl. zas.	Wystąpił problem w module LSU (moduł skanowania laserem).	Odłącz i ponownie podłącz kabel zasilania. Jeżeli problem nie ustąpi, skontaktuj się z serwisem.
Główny silnik Zablokowany	Wystąpił problem w silniku głównym.	Otwórz i zamknij pokrywę przednią.
Wiad. przekracza rozm.obs.p.ser.	Rozmiar wiadomości e-mail jest większy od obsługiwanego przez serwer SMTP.	Podziel wiadomość lub zmniejsz rozdzielczość.
Pamięć pełna	Pamięć jest zapełniona.	Usuń zbędne zadania faksowania i ponownie je prześlij, gdy będzie dostępne więcej pamięci. Można również podzielić transmisję na więcej niż jedną operację.
Brak papieru w zasobniku MP	Nie ma papieru w podajniku uniwersalnym.	Włóż papier do podajnika uniwersalnego. Patrz strona 5.7.
Błąd sieciowy	Wystąpił problem z siecią.	Skontaktuj się z administratorem sieci.
[Brak odpowiedzi]	Faks zdalny nie odpowiada po kilku próbach ponownego wybierania numeru.	Należy spróbować ponownie. Upewnij się, że urządzenie zdalne działa.
Nieprzydzielone	Przycisk szybkiego wybierania lub numer szybkiego wybierania, którego próbowano użyć, nie ma przypisanego numeru lub adresu e-mail.	Wprowadź numer lub adres e-mail za pomocą klawiatury numerycznej albo zapisz numer lub adres.

Komunikat	Znaczenie	Sugerowane rozwiązania
[Brak papieru] Dodaj papier	Zabrakło papieru w podajniku.	Włóż papier do podajnika. Patrz strona 5.5.
Jedna strona jest za duża	Dane pojedynczej strony przekraczają ustawiony rozmiar wiadomości e-mail.	Zmniejsz rozdzielczość i spróbuj ponownie.
Błąd otwartego obwodu podgrz. Wl. i wyl. zas.	Wystąpił problem w module utrwalacza.	Wyjmij przewód zasilający z gniazdka i włóż go ponownie. Jeśli problem występuje nadal, skontaktuj się z serwisem.
Operacja Nieprzypisana	Nastąpiła operacja Dodaj strone/Anuluj zadanie , ale nie ma zapisanych zadań.	Należy sprawdzić na wyświetlaczu, czy ustawione są zadania zaplanowane.
Błąd wysokiej temperatury Wl. i wyl. zas.	Wystąpił problem w module utrwalacza.	Wyjmij przewód zasilający z gniazdka i włóż go ponownie. Jeśli problem występuje nadal, skontaktuj się z serwisem.
Zac. pap. 0 Otw./zamk. drzwi	Papier zakleszczył się w obszarze podawania zasobnika papieru.	Należy usunąć zakleszczenie papieru. Patrz strona 14.2 i strona 14.3.
Zac. pap. 1 Otw./zamk. drzwi	Papier zakleszczył się w obszarze utrwalacza.	Należy usunąć zakleszczenie papieru. Patrz strona 14.3.
Zac. pap. 2 Spr. w środku	Papier zakleszczył się w obszarze wysuwania papieru.	Należy usunąć zakleszczenie papieru. Patrz strona 14.4.
Awaria zasilania	Zostało wyłączone i włączone zasilanie, ale nie wykonano kopii zapasowej pamięci urządzenia.	Zadanie, które próbowano wykonać przed awarią zasilania, należy wykonać ponownie w całości.

Komunikat	Znaczenie	Sugerowane rozwiązania
Powt. pon. wyb.?	Urządzenie czeka przez określony czas, aby wybrać ponownie poprzednio zajęty numer.	Można nacisnąć OK , aby wybrać ponownie od razu, lub Stop/Clear , aby anulować operację ponownego wybierania.
Skaner Zablockowany	Moduł skanera jest zablokowany.	Odblokuj skaner i naciśnij Stop/Clear .
Autodiagnoza LSU	Moduł skanowania laserem LSU (Laser Scanning Unit) sprawdza wykryte problemy.	Poczekaj kilka minut.
Autodiagnoza temperatura	Silnik urządzenia sprawdza pewne wykryte problemy.	Poczekaj kilka minut.
Błąd wysyłania (UWIERZYT.)	Wystąpił problem z uwierzytelnieniem SMTP.	Skonfiguruj ustawienia uwierzytelniania.
Błąd wysyłania (DNS)	Wystąpił problem z ustawieniami DNS.	Skonfiguruj ustawienia DNS.
Błąd wysyłania (POP3)	Wystąpił problem z ustawieniami POP3.	Skonfiguruj ustawienia POP3.
Błąd wysyłania (SMTP)	Wystąpił problem z ustawieniami SMTP.	Ustaw dostępny serwer.
Błąd wysyłania (Niepr. konfig.)	Wystąpił problem z kartą sieciową.	Skonfiguruj poprawnie kartę sieciową.
[Nacisn. Stop]	Naciśnięto Stop/Clear w trakcie przesyłania faksu.	Należy spróbować ponownie.
Zasobnik 1 Brak papieru	Nie ma papieru w podajniku 1.	Włóż papier do podajnika 1. Patrz strona 5.5.
Zasobnik 2 Brak papieru	Nie ma papieru w opcjonalnym podajniku 2.	Włóż papier do opcjonalnego podajnika 2. Patrz strona 5.5.

Komunikaty związane z kasetą z tonerem

Komunikat	Znaczenie	Sugerowane rozwiązania
Zainstaluj toner	Nie zainstalowano kasety z tonerem.	Zainstaluj kasetę z tonerem.
Nieprawidłowy toner	Zainstalowana kasetka z tonerem nie jest zgodna z tym urządzeniem.	Zainstaluj oryginalną kasetę z tonerem firmy Samsung, zaprojektowaną dla tego urządzenia.
Malo toneru	Kaseta z tonerem jest prawie pusta.	Wymij kasetę z tonerem i dokładnie nią potrząśnij. W ten sposób można tymczasowo przywrócić możliwość drukowania.
Nieoryg. toner ◀ Stop ▶	Zainstalowana kasetka z tonerem nie jest oryginalna.	Można wybrać opcję Stop lub opcję Kontynuuj . Jeśli nie wybrano żadnej opcji, drukarka będzie pracować jak po wybraniu opcji Stop . Po wybraniu opcji Stop nie można drukować, aż do zainstalowania oryginalnej kasety. Nadal można jednak wydrukować dowolny raport. Po wybraniu opcji Kontynuuj można kontynuować drukowanie, ale jakość druku nie będzie gwarantowana i przestanie być dostępna pomoc techniczna dla produktu. Aby zmienić wybrane ustawienia, należy wyłączyć i włączyć drukarkę, aby komunikat został wyświetlony, a następnie ponownie wybrać opcję Stop lub opcję Kontynuuj .
Nieoryg. toner Wymien toner 1	Zainstalowana kasetka z tonerem nie jest oryginalna.	Ten komunikat jest wyświetlany w przypadku wybrania opcji Stop po wyświetleniu monitu Nieoryg. toner . Zainstaluj oryginalną kasetę z tonerem .
Nieoryg. toner Wymien toner	Zainstalowana kasetka z tonerem nie jest oryginalna.	Ten komunikat jest wyświetlany w przypadku wybrania opcji Kontynuuj po wyświetleniu monitu Nieoryg. toner . Zainstaluj oryginalną kasetę z tonerem .
Brak toneru Wymien toner	Kaseta z tonerem jest pusta.	Zainstaluj nową, oryginalną kasetę z tonerem . Można kontynuować drukowanie, ale jakość druku nie jest gwarantowana i nie jest dostępna pomoc techniczna dla produktu. Ustawienia można skonfigurować tak, aby komunikat Brak toneru Wymien toner nie był wyświetlany. Patrz strona 13.6.
Wymien toner	Kaseta z tonerem jest pusta.	Ten komunikat jest wyświetlany po wyłączeniu wyświetlania komunikatu Brak toneru Wymien toner . Patrz strona 13.6. Zainstaluj nową, oryginalną kasetę z tonerem . Można kontynuować drukowanie, ale jakość druku nie jest gwarantowana i nie jest dostępna pomoc techniczna dla produktu.
Toner wyczerpany ◀ Stop ▶	Upłynął okres eksploatacji kasety z tonerem.	Można wybrać opcję Stop lub opcję Kontynuuj . Jeśli nie wybrano żadnej opcji, drukarka będzie pracować jak po wybraniu opcji Stop . Po wybraniu opcji Stop nie można drukować, aż do zainstalowania oryginalnej kasety. Po wybraniu opcji Kontynuuj można kontynuować drukowanie, ale jakość druku nie będzie gwarantowana i przestanie być dostępna pomoc techniczna dla produktu. Aby zmienić wybrane ustawienia, należy wyłączyć i włączyć drukarkę, aby komunikat został wyświetlony, a następnie ponownie wybrać opcję Stop lub opcję Kontynuuj .
Toner wyczerpany Wymien toner 1	Upłynął okres eksploatacji kasety z tonerem.	Ten komunikat jest wyświetlany po wybraniu opcji Stop po wyświetleniu monitu Toner wyczerpany . Zainstaluj oryginalną kasetę z tonerem .
Toner wyczerpany Wymien toner	Upłynął okres eksploatacji kasety z tonerem.	Ten komunikat jest wyświetlany po wybraniu opcji Kontynuuj po wyświetleniu monitu Toner wyczerpany . Zainstaluj oryginalną kasetę z tonerem .

Rozwiązywanie innych problemów

Poniższa tabela przedstawia niektóre możliwe sytuacje oraz zalecane rozwiązania. Należy postępować zgodnie z sugerowanymi rozwiązaniami, aż problem zostanie naprawiony. Jeżeli problem nie ustąpi, skontaktuj się z serwisem.

Problemy z podawaniem papieru

Stan	Sugerowane rozwiązania
Papier zakleszczył się podczas drukowania.	Usunąć zakleszczenie papieru. Patrz strona 14.2.
Papier skleja się.	<ul style="list-style-type: none"> Upewnij się, że w zasobniku papieru nie ma za dużo papieru. Zasobnik papieru może pomieścić do 250 arkuszy papieru, w zależności od grubości papieru. Należy się upewnić, że użyto właściwego rodzaju papieru. Patrz strona 5.8. Wymij papier z zasobnika papieru i wygnij go lub rozwałkuj. Wilgotność może powodować sklejanie się niektórych rodzajów papieru.
Nie należy podawać wielu arkuszy papieru.	<ul style="list-style-type: none"> W zasobniku papieru mogą być ułożone razem różne rodzaje papieru. Do zasobnika należy wkładać papier jednego rodzaju, rozmiaru i o jednakowej gramaturze. Jeśli kilka arkuszy zakleszczyło się w urządzeniu, usuń zakleszczenie. Patrz strona 14.2.
Papier nie jest podawany do urządzenia.	<ul style="list-style-type: none"> Należy usunąć wszystkie przeszkody z urządzenia. Papier nie został prawidłowo włożony. Wyciągnij papier z zasobnika i włóż go poprawnie. W zasobniku jest zbyt dużo papieru. Wymij nadmiar papieru. Papier jest za gruby. Używaj tylko papieru zgodnego ze specyfikacjami podanymi dla urządzenia. Patrz strona 5.8. Jeśli oryginał nie jest podawany do urządzenia, gumowa podkładka podajnika APD może wymagać wymiany. Patrz strona 13.7.

Stan	Sugerowane rozwiązania
Papier nadal się zacina.	<ul style="list-style-type: none"> W zasobniku jest zbyt dużo papieru. Wymij nadmiar papieru. Jeśli drukujesz na materiałach specjalnych, użyj podajnika uniwersalnego. Używany jest niewłaściwy rodzaj papieru. Używaj tylko papieru zgodnego ze specyfikacjami podanymi dla urządzenia. Patrz strona 5.8. Wewnątrz urządzenia są resztki papieru. Otwórz pokrywę przednią i usuń resztki. Jeśli oryginał nie jest podawany do urządzenia, gumowa podkładka podajnika APD może wymagać wymiany. Patrz strona 13.7.
Folie przezroczyste skleją się ze sobą przy wysuwaniu.	Używaj tylko folii przezroczystych przeznaczonych specjalnie do drukarek laserowych. Arkusz folii przezroczystej należy wyjmować zaraz po wysunięciu z urządzenia.
Koperty przekrzywiają się lub nie są podawane prawidłowo.	Należy upewnić się, że prowadnice papieru dotykają po obu stronach koperty.

Problemy z drukowaniem

Stan	Możliwa przyczyna	Sugerowane rozwiązania
Urządzenie nie drukuje.	Urządzenie nie ma zasilania.	Sprawdź połączenia kabla zasilania. Sprawdź, czy urządzenie jest włączone. Sprawdź także źródło zasilania.
	Urządzenie nie jest wybrane jako drukarka domyślna.	Należy wybrać drukarkę Samsung SCX-5x30 Series PCL 6 jako drukarkę domyślną w systemie Windows.
	Należy sprawdzić w urządzeniu, czy: <ul style="list-style-type: none"> Przednia pokrywa drukarki nie jest zamknięta. Zamknij pokrywę. Wystąpiło zakleszczenie papieru. Usunąć zakleszczenie papieru. Patrz strona 14.2. Nie włożono papieru do zasobnika. Włóż papier. Patrz strona 5.5. Nie zainstalowano kasety z tonerem. Zainstaluj kasetę z tonerem. Jeśli wystąpi błąd systemowy, skontaktuj się z przedstawicielem serwisu.	
	Przewód łączący urządzenie z komputerem nie jest podłączony poprawnie.	Odłącz kabel drukarki i podłącz go ponownie.
	Przewód łączący urządzenie z komputerem jest uszkodzony.	Jeśli to możliwe, podłącz przewód do innego sprawnego komputera i wykonaj wydruk. Można także spróbować użyć innego kabla drukarki.
	Ustawienia portu są niepoprawne.	Sprawdź ustawienia drukarki w systemie Windows, aby sprawdzić, czy zadanie druku zostało wysłane do prawidłowego portu. Jeśli komputer ma więcej niż jeden port, upewnij się, że urządzenie jest podłączone do prawidłowego.
	Urządzenie może być niewłaściwie skonfigurowane.	Sprawdź właściwości drukowania, aby się upewnić, czy wszystkie ustawienia są poprawne.
	Sterownik drukarki został niewłaściwie zainstalowany.	Napraw oprogramowanie drukarki. Patrz sekcja Oprogramowanie .
	Urządzenie nie działa prawidłowo.	Należy sprawdzić, czy urządzenie nie wskazuje błędu systemu na wyświetlaczu panelu sterowania.



Stan	Możliwa przyczyna	Sugerowane rozwiązania
Urządzenie wybiera materiały drukarskie z niewłaściwego źródła papieru.	źródło papieru podane we właściwościach drukowania zostało niepoprawnie wybrane.	W wielu aplikacjach źródło papieru wybiera się na karcie Papier w oknie właściwości drukarki. Wybierz właściwe źródło papieru. Patrz ekran pomocy sterownika drukarki.
Zadanie drukowania trwa bardzo długo.	Zadanie może być bardzo złożone.	Zmniejsz złożoność strony lub zmień ustawienia jakości druku.
	W przypadku korzystania z systemu Windows 98/Me ustawienie bufora może być nieprawidłowe.	Z menu Start wybierz opcję Ustawienia , a następnie Drukarki . Kliknij prawym przyciskiem myszy ikonę urządzenia Samsung SCX-5x30 Series PCL 6 , wybierz Właściwości , kliknij zakładkę Szczegóły , a następnie naciśnij przycisk Ustawienia bufora . Wybierz żądane ustawienia.
Pół strony nie zostaje wydrukowane.	Mogła zostać wybrana niewłaściwa orientacja strony.	Zmień orientację strony w aplikacji. Patrz ekran pomocy sterownika drukarki.
	Rzeczywisty rozmiar papieru oraz ustawienia rozmiaru papieru są niezgodne.	Upewnij się, że rozmiar papieru podany w sterowniku drukarki jest odpowiedni dla papieru w zasobniku. Można także sprawdzić w ustawieniach używanej aplikacji, czy rozmiar papieru podany w sterowniku drukarki jest odpowiedni dla papieru w podajniku.

Stan	Możliwa przyczyna	Sugerowane rozwiązania
Urządzenie drukuje, ale tekst jest niepoprawny, zniekształcony lub niepełny.	Przewód połączeniowy drukarki jest nieprawidłowo podłączony lub uszkodzony.	Odłącz przewód drukarki i podłącz go ponownie. Spróbuj wydrukować dokument, który wcześniej został już prawidłowo wydrukowany. Jeśli to możliwe, podłącz przewód i urządzenie do innego komputera i spróbuj wydrukować zadanie, które na pewno jest poprawne. Jeśli to nie pomoże, wymień przewód drukarki.
	Wybrano niewłaściwy sterownik drukarki.	Sprawdź menu wyboru drukarki w aplikacji, aby się upewnić, że wybrano właściwe urządzenie.
	Aplikacja działa niepoprawnie.	Spróbuj wydrukować dokument z innej aplikacji.
	System operacyjny działa niepoprawnie.	Zamknij system Windows i ponownie uruchom komputer. Wyłącz urządzenie i włącz je ponownie.
Strony są drukowane, ale są puste.	Kaseta z tonerem jest uszkodzona lub pusta.	W razie potrzeby rozprowadź toner. Patrz strona 13.4. W razie konieczności wymień kasetę z tonerem.
	Plik może zawierać puste strony.	Sprawdź, czy w pliku nie ma pustych stron.
	Niektóre części, np. kontroler lub płyta główna, są uszkodzone.	Skontaktuj się z serwisem.
Obrazy z aplikacji Adobe Illustrator są drukowane niepoprawnie.	Niepoprawne ustawienia w aplikacji.	Wybierz opcję Pobierz jako mapę bitową w oknie Opcje TrueType właściwości graficznych i ponownie wydrukuj dokument.
Drukarka nie drukuje poprawnie pliku PDF. Brakuje niektórych części graficznych, tekstu lub ilustracji.		Brak zgodności pomiędzy plikiem PDF i produktami Acrobat: Problem można rozwiązać drukując plik PDF jako obraz. Włącz opcję drukowania Drukuj jako obraz w opcjach drukowania aplikacji Acrobat. Wskazówka: drukowanie potrwa dłużej w przypadku drukowania pliku PDF jako obrazu.

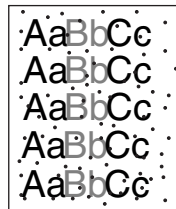

Problemy z jakością wydruków

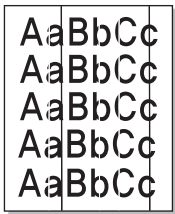
Jeśli wewnątrz urządzenia jest brudne lub jeśli papier został włożony nieprawidłowo, jakość druku może się pogorszyć. Poniższa tabela zawiera informacje dotyczące usuwania problemu.

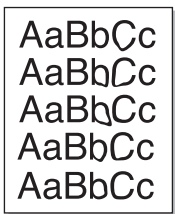
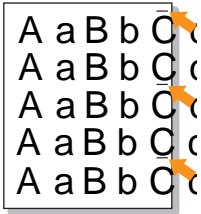
Stan	Sugerowane rozwiązania
Zbyt jasny lub wyblakły wydruk 	<p>Jeżeli na stronie występują białe pasma lub wyblakłe plamy:</p> <ul style="list-style-type: none"> Zapasy toneru kończą się. Można tymczasowo przedłużyć okres eksploatacji toneru. Patrz strona 13.4. Jeżeli nie nastąpi poprawa jakości drukowania, wymień kasetę z tonerem. Papier nie jest zgodny ze specyfikacjami, np. jest zbyt wilgotny lub zbyt chropowaty. Patrz strona 5.8. Jeżeli cała strona jest jasna, ustawienie rozdzielczości druku jest zbyt niskie lub włączony jest tryb oszczędzania toneru. Ustaw rozdzielczość wydruku i wyłącz tryb oszczędzania toneru. Patrz ekran pomocy sterownika drukarki i strona 2.4. Występowanie powierzchni wypłowiałych i plam sugeruje konieczność wyczyszczenia kasety toneru. Patrz strona 13.5. Powierzchnia części LSU wewnątrz urządzenia może być zabrudzona. Oczyszć LSU. Patrz strona 13.2.
Plamy toneru 	<ul style="list-style-type: none"> Papier nie jest zgodny ze specyfikacjami, np. jest zbyt wilgotny lub zbyt chropowaty. Patrz strona 5.8. Zanieczyszczenie wałka transferowego. Wyczyść wewnątrz urządzenia. Patrz strona 13.2. Ścieżka papieru może wymagać wyczyszczenia. Patrz strona 13.2.
Wyblakłe obszary 	<p>Jeśli w różnych miejscach na stronie występują wyblakłe, zazwyczaj okrągłe obszary:</p> <ul style="list-style-type: none"> Wadliwy arkusz papieru. Spróbować ponownie wykonać wydruk. Zawartość wilgoci w papierze jest nierównomierna lub papier ma wilgotne plamy. Użyj papieru innej marki. Patrz strona 5.8. Zła partia papieru. Błędy w procesie produkcyjnym mogą sprawić, że niektóre obszary papieru nie wchłaniają toneru. Użyj papieru innego rodzaju lub innej marki. Jeżeli te czynności nie spowodują rozwiązania problemu, należy skontaktować się z serwisem.

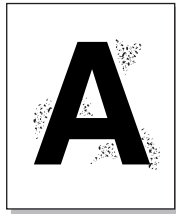
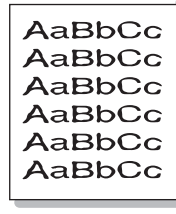
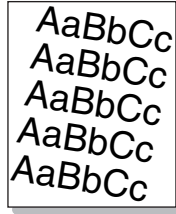
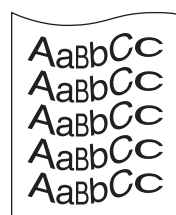
Stan	Sugerowane rozwiązania
<p>Pionowe linie na wydruku</p> 	<p>Jeżeli na stronie występują pionowe smugi:</p> <ul style="list-style-type: none"> Bęben wewnątrz kasety z tonerem jest prawdopodobnie porysowany. Wyjmij kasetę z tonerem i zainstaluj nową. Patrz strona 13.5. <p>Jeżeli na stronie występują białe pionowe smugi:</p> <ul style="list-style-type: none"> Powierzchnia części LSU wewnątrz urządzenia może być zabrudzona. Oczyszcz LSU. Patrz strona 13.2.
<p>Szare tło</p> 	<p>Jeżeli cieniowanie tła jest nie do zaakceptowania:</p> <ul style="list-style-type: none"> Zmień papier na papier o mniejszej gramaturze. Patrz strona 5.8. Sprawdź otoczenie urządzenia: bardzo suche (niska wilgotność) lub bardzo wilgotne powietrze (wilgotność wyższa niż 80%) może powodować większe cieniowanie tła. Usuń starą kasetę z tonerem i zainstaluj nową. Patrz strona 13.5.
<p>Smugi toneru</p> 	<ul style="list-style-type: none"> Wyczyść wnętrze urządzenia. Patrz strona 13.2. Sprawdź rodzaj i jakość papieru. Patrz strona 5.8. Wyjmij kasetę z tonerem i zainstaluj nową. Patrz strona 13.5.
<p>Pionowe, powtarzające się usterki</p> 	<p>Jeżeli na drukowanej stronie występują powtarzające się pionowe ślady:</p> <ul style="list-style-type: none"> Kaseta z tonerem może być uszkodzona. Jeżeli na stronie występuje powtarzający się znak, należy kilka razy wydrukować arkusz czyszczący, aby oczyścić kasetę – patrz strona 13.5. Jeżeli problemy nadal występują po wykonaniu wydruku, zainstaluj nową kasetę z tonerem. Patrz strona 13.5. Na niektórych częściach urządzenia może znajdować się toner. Jeżeli wady występują na tylnej części strony, problem zniknie prawdopodobnie po wydrukowaniu kilku następnych stron. Zespół utrwalający został uszkodzony. Skontaktuj się z serwisem.

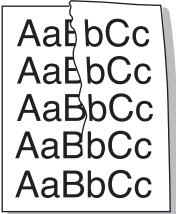
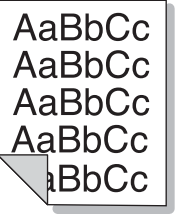
Stan	Sugerowane rozwiązania
<p>Plamki na tle</p> 	<p>Plamki na tle powstają z drobin toneru rozsypanych na drukowanej stronie.</p> <ul style="list-style-type: none"> Papier może być zbyt wilgotny. Użyj papieru z innej partii. Nie otwieraj paczek z papierem, jeżeli nie jest to konieczne, aby papier nie absorbował zbyt wiele wilgoci. Jeżeli rozproszenie toneru w tle pojawia się na kopercie, zmień ułożenie druku, aby uniknąć drukowania na obszarach, które mają nachodzące na siebie zagięcia na drugiej stronie. Drukowanie na spojeniach może powodować problemy. Jeżeli plamki tła pokrywają całą powierzchnię drukowanej strony, należy dostosować rozdzielczość drukowania za pomocą aplikacji lub we właściwościach drukowania.
<p>Zniekształcone litery</p> 	<ul style="list-style-type: none"> Jeżeli znaki na wydruku są zdeformowane i puste w środku, papier może być zbyt śliski. Spróbuj wykonać wydruk na innym papierze. Patrz strona 5.8. Jeżeli litery są zniekształcone i występuje efekt falowania, jednostka skanująca może wymagać serwisu. Skontaktuj się z serwisem.
<p>Skrzywienie strony</p> 	<ul style="list-style-type: none"> Upewnij się, że papier został poprawnie włożony. Sprawdź rodzaj i jakość papieru. Patrz strona 5.8. Sprawdź, czy papier i inne materiały zostały prawidłowo włożone do zasobnika oraz czy prowadnice nie przylegają zbyt mocno do brzegów stosu lub nie są od nich zbyt oddalone.
<p>Podwijanie się i falowanie</p> 	<ul style="list-style-type: none"> Upewnij się, że papier został poprawnie włożony. Sprawdź rodzaj i jakość papieru. Podwijanie papieru powodowane jest przez wysoką temperaturę i wilgotność. Patrz strona 5.8. Przełóż stos papieru w podajniku na drugą stronę. Można też obrócić papier w zasobniku o 180° Spróbuj drukować na pokrywie tylnej.

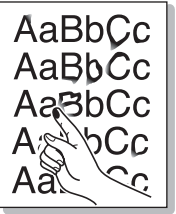
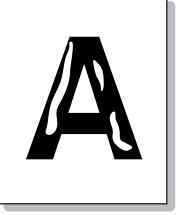
Stan	Sugerowane rozwiązania
Papier marszczy się 	<ul style="list-style-type: none"> Upewnij się, że papier został poprawnie włożony. Sprawdź rodzaj i jakość papieru. Patrz strona 5.8. Przełóż stos papieru w podajniku na drugą stronę. Można też obrócić papier w zasobniku o 180°. Spróbuj drukować na pokrywę tylną.
Zabrudzenie tylnych stron wydruków 	<p>Sprawdź, czy nie występuje wyciek toneru. Wyczyść wnętrze urządzenia. Patrz strona 13.2.</p>
Czarne strony 	<ul style="list-style-type: none"> Kaseta z tonerem może nie być prawidłowo zainstalowana. Wyjmij kasetę z tonerem i włóż ją ponownie. Kaseta z tonerem może być wadliwa i wymagać wymiany. Wyjmij kasetę z tonerem i zainstaluj nową. Patrz strona 13.5. Urządzenie może wymagać naprawy. Skontaktuj się z serwisem.
Wysypywanie się toneru z kasety 	<ul style="list-style-type: none"> Wyczyść wnętrze urządzenia. Patrz strona 13.2. Sprawdź rodzaj i jakość papieru. Patrz strona 5.8. Wyjmij kasetę z tonerem i zainstaluj nową. Patrz strona 13.5. Jeśli problem pozostanie, urządzenie może wymagać naprawy. Skontaktuj się z serwisem.
Puste wypełnienia znaków 	<p>Niewypełnione znaki – w częściach znaków występują białe plamy, tam, gdzie powinny znajdować się wypełnione powierzchnie.</p> <ul style="list-style-type: none"> W przypadku folii przezroczystych użyj innego rodzaju folii. Ze względu na skład folii, puste wypełnienia niektórych znaków są zjawiskiem normalnym. Druk może odbywać się na niewłaściwej stronie papieru. Wyciągnij papier i odwróć go. Papier może być niezgodny ze specyfikacjami. Patrz strona 5.8.

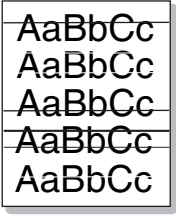
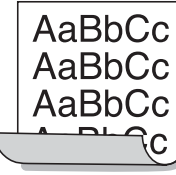
Stan	Sugerowane rozwiązania
Poziome smugi 	<p>Jeśli wystąpią poziomo wyrównane czarne paski lub smugi:</p> <ul style="list-style-type: none"> Kaseta z tonerem może nie być prawidłowo zainstalowana. Wyjmij kasetę z tonerem i włóż ją ponownie. Uszkodzona kaseta z tonerem. Wyjmij kasetę z tonerem i zainstaluj nową. Patrz strona 13.5. Jeśli problem pozostanie, urządzenie może wymagać naprawy. Skontaktuj się z serwisem.
Podwinięcie 	<p>Jeśli zadrukowany papier jest podwinięty lub papier nie jest podawany do drukarki:</p> <ul style="list-style-type: none"> Przełóż stos papieru w podajniku na drugą stronę. Można też obrócić papier w zasobniku o 180°. Spróbuj drukować na pokrywę tylną.
<p>Nieznany obraz powtarzający się na kilku następujących kartkach lub niutralony toner, jasny druk bądź pojawianie się zabrudzeń.</p>	<p>Drukarka prawdopodobnie jest używana na wysokości 2 500 m n.p.m. lub wyższej. Duża wysokość może mieć wpływ na jakość wydruków - może pojawić się niutralony toner lub zbyt jasny druk. Tę opcję można ustawić za pomocą programu narzędziowego Ustawienia drukarki lub zakładki Drukarka w oknie preferencji sterownika drukarki. Więcej informacji można uzyskać w Sekcji Oprogramowanie.</p>

Problemy z kopiowaniem

Stan	Sugerowane rozwiązania
Kopie są zbyt jasne lub zbyt ciemne.	Użyj przycisku Darkness , aby przyciemnić lub rozjaśnić tło kopii.
Na kopiach widać rozmazania, linie, kropki i zanieczyszczenia.	<ul style="list-style-type: none"> • Jeśli wady występują na oryginale, naciśnij Darkness, aby przyciemnić lub rozjaśnić tło kopii. • Jeśli na oryginalnym dokumencie nie ma wad, należy wyczyścić moduł skanera. Patrz strona 13.3.
Obraz kopii jest skrzywiony.	<ul style="list-style-type: none"> • Upewnij się, że oryginały leżą na szybie skanera stroną zadrukowaną w dół lub zostały włożone do podajnika APD stroną zadrukowaną do góry. • Sprawdź, czy papier do kopiowania jest włożony prawidłowo.
Drukowane są puste kopie.	Upewnij się, że oryginały leżą na szybie skanera stroną zadrukowaną w dół lub zostały włożone do podajnika APD stroną zadrukowaną do góry.
Obraz łatwo ściera się z kopii.	<ul style="list-style-type: none"> • Wymień papier w podajniku papieru na papier z nowego opakowania. • W miejscach o dużej wilgotności nie należy pozostawiać papieru w urządzeniu przez dłuższy czas.
Występują częste zakleszczenia papieru do kopiowania.	<ul style="list-style-type: none"> • Rozwachluj stos papieru, a następnie odwróć go w zasobniku papieru. Wymień papier w zasobniku na nowy. Sprawdź i dopasuj prowadnice papieru, jeśli to konieczne. • Należy upewnić się, że papier ma odpowiednią gramaturę. Zalecany jest zwykły papier 75 g/m². • Po usunięciu zakleszczenia papieru należy sprawdzić, czy w urządzeniu nie pozostały resztki papieru do kopiowania.
Kaseta z tonerem wystarcza na mniejszą, niż można by oczekiwać, liczbę kopii.	<ul style="list-style-type: none"> • Może to wynikać z faktu, że oryginały zawierają obrazy, duże ciemne obszary i grube linie. Do oryginałów, których kopiowanie wymaga większej ilości toneru, należą formularze, biuletyny informacyjne, książki i tym podobne dokumenty. • Urządzenie mogło być często włączane i wyłączane. • Pokrywa skanera mogła pozostać otwarta podczas wykonywania kopii.

Problemy ze skanowaniem

Stan	Sugerowane rozwiązania
Skaner nie działa.	<ul style="list-style-type: none"> • Upewnij się, że oryginał do skanowania na szybie skanera leży stroną zadrukowaną w dół lub został włożony do podajnika APD stroną zadrukowaną do góry. • Ilość pamięci może być niewystarczająca dla dokumentu, który ma być zeskanowany. Należy wypróbować funkcję Skanowanie wstępne, aby zobaczyć, czy zadziała. Należy spróbować zmniejszyć rozdzielczość skanowania. • Należy sprawdzić, czy przewód USB lub przewód równoległy jest prawidłowo podłączony. • Należy upewnić się, że przewód USB lub przewód równoległy nie jest wadliwy. Zamień przewód na taki, który jest na pewno sprawny. Jeśli to konieczne, wymień przewód. • W przypadku używania przewodu równoległego należy upewnić się, że jest on zgodny ze standardem IEEE 1284. • Sprawdź, czy skaner jest poprawnie skonfigurowany. Sprawdź ustawienia skanowania w konfiguracji programu SmarThru lub w używanej aplikacji, aby upewnić się, że zadanie skanera jest wysyłane do prawidłowego portu.
Moduł skanera skanuje bardzo wolno.	<ul style="list-style-type: none"> • Należy sprawdzić, czy urządzenie drukuje odebrane dane. Jeśli tak, zeskanuj dokument po wydrukowaniu odebranych danych. • Grafika jest skanowana wolniej niż tekst. • Szybkość komunikacji spada w trybie skanowania, ponieważ do przeanalizowania i odtworzenia zeskanowanego obrazu wymagana jest duża ilość pamięci. Należy ustawić komputer w trybie ECP przez ustawienie opcji systemu BIOS. Pomoże to zwiększyć szybkość. Szczegóły dotyczące ustawiania opcji BIOS podano w instrukcji obsługi komputera.

Stan	Sugerowane rozwiązania
<p>Na ekranie komputera wyświetlany jest następujący komunikat:</p> <ul style="list-style-type: none"> „Urządzenie nie może być ustawione w wybranym trybie sprzetowym.” „Port jest używany przez inny program.” „Port jest wyłączony.” „Skaner jest zajęty przyjmowaniem lub drukowaniem danych. Spróbuj ponownie po zakończeniu bieżącego zadania.” „Niepoprawny uchwyt.” „Skanowanie nie powiodło się.” 	<ul style="list-style-type: none"> Może trwać wykonywanie zadania kopiowania lub drukowania. Gdy zadanie zakończy się, spróbuj wykonać zadanie ponownie. Wybrany port jest aktualnie używany. Należy uruchomić komputer ponownie i spróbować jeszcze raz. Przewód drukarki może być niepoprawnie podłączony lub wyłączono zasilanie. Należy używać kabla dwukierunkowego zgodnego ze standardem IEEE 1284. Sterownik drukarki nie jest zainstalowany lub system operacyjny nie został poprawnie skonfigurowany. Sprawdź, czy porty są połączone prawidłowo oraz czy urządzenie jest włączone. Następnie uruchom ponownie komputer. Przewód drukarki może być niepoprawnie podłączony lub wyłączono zasilanie. Nie należy jednocześnie używać przewodu równoległego i USB.

Network Scan problemy

Stan	Sugerowane rozwiązania
Nie można znaleźć pliku zeskanowanego obrazu.	Można sprawdzić miejsce docelowe zeskanowanego pliku na stronie Zaawansowane na ekranie właściwości programu Network Scan .
Po skanowaniu nie można odnaleźć pliku zeskanowanego obrazu.	<ul style="list-style-type: none"> Sprawdź, czy na komputerze została uruchomiona aplikacja dla zeskanowanego pliku. Zaznacz opcję Wyślij zeskanowany obraz od razu do podanego folderu za pomocą skojarzonej domyślnej aplikacji na stronie Zaawansowane na ekranie Właściwości programu Network Scan, aby otworzyć zeskanowany obraz natychmiast po skanowaniu.
Nie pamiętam identyfikatora ani kodu PIN.	Sprawdź identyfikator i PIN na stronie Serwer na ekranie Właściwości programu Network Scan .
Nie można wyświetlić pliku pomocy.	Do wyświetlenia pliku Pomocy wymagany jest program Internet Explorer 4 z dodatkiem Service Pack 2 lub nowszy.
Nie można użyć programu Menedżer narzędzia Samsung skanowanie sieciowe	Sprawdź wersję systemu operacyjnego. Do obsługiwanych systemów operacyjnych należą Windows 98/Me/NT 4.0/2000/XP/2003.

Problemy z faksowaniem (tylko model SCX-5530FN)

Stan	Sugerowane rozwiązania
Urządzenie nie działa, na wyświetlaczu nie ma żadnych komunikatów, a przyciski nie działają.	<ul style="list-style-type: none"> Odłącz przewód zasilający i podłącz ponownie. Upewnij się, że do gniazda zasilania doprowadzony jest prąd.
Nie ma sygnału wybierania.	<ul style="list-style-type: none"> Należy sprawdzić, czy linia telefoniczna jest prawidłowo podłączona. Sprawdź, czy gniazdko telefoniczne działa, podłączając inny aparat telefoniczny.
Numery przechowywane w pamięci nie są prawidłowo wybierane.	Upewnij się, że numery zapisane w pamięci są prawidłowe. W tym celu należy wydrukować listę pozycji w książce telefonicznej , zgodnie z opisem na stronie 10.5.

Stan	Sugerowane rozwiązania
Oryginał nie jest podawany do urządzenia.	<ul style="list-style-type: none"> Upewnij się, że papier nie jest pomarszczony i został włożony prawidłowo. Sprawdź, czy oryginał ma prawidłowy rozmiar, nie jest za gruby lub za cienki. Upewnij się, że podajnik APD jest dokładnie zamknięty. Może być konieczna wymiana podkładki gumowej podajnika APD. Patrz strona 13.7.
Fakсы nie są odbierane automatycznie.	<ul style="list-style-type: none"> Tryb odbierania powinien być ustawiony na Faks. Należy upewnić się, że w podajniku jest papier. Sprawdź, czy na wyświetlaczu nie ma komunikatu o błędzie. Jeśli jest, usuń problem.
Urządzenie nie wysyła.	<ul style="list-style-type: none"> Upewnij się, że oryginał został włożony do podajnika APD lub umieszczony na szybie skanera. Na wyświetlaczu powinien być wyświetlany komunikat Wysyłanie. Sprawdź, czy urządzenie, do którego wysyłany jest faks, może go odebrać.
Faks przychodzący zawiera puste miejsca lub jest niskiej jakości.	<ul style="list-style-type: none"> Urządzenie wysyłające faks może być wadliwe. Zaszumiona linia telefoniczna może powodować błędy linii. Należy sprawdzić urządzenie przez wykonanie kopii. Kaseta z tonerem może być pusta. Wymień kasety z tonerem zgodnie z opisem na stronie 13.5.
Niektóre słowa na faksie przychodzącym są rozciągnięte.	W urządzeniu wysyłającym faks wystąpiło tymczasowe zacięcie dokumentu.
Na wysyłanych oryginałach występują linie.	Należy sprawdzić, czy na jednostce skanującej nie ma zanieczyszczeń i usunąć je. Patrz strona 13.3.
Urządzenie wybiera numer, ale połączenie z innym faksem nie może zostać zrealizowane.	Faks odbiorczy może być wyłączony, może nie być w nim papieru lub faks może nie być w stanie odbierać połączeń przychodzących. Skonsultuj się z użytkownikiem drugiego faksu i poproś o rozwiązanie problemu.

Stan	Sugerowane rozwiązania
Fakсы nie są zapisywane w pamięci.	Może być za mało pamięci do zapisania faksu. Jeśli na wyświetlaczu jest komunikat Pamięć pełna , usuń z pamięci wszelkie fakсы, które już nie są potrzebne, a następnie ponownie spróbuj zapisać faks.
W dolnej części każdej strony lub na innych stronach znajdują się puste obszary, z małym paskiem tekstu w górnej części.	W ustawieniach opcji użytkownika mogły zostać wybrane nieprawidłowe ustawienia papieru. Szczegółowe informacje o ustawieniach papieru – patrz strona 5.8.

Częste problemy z systemem Windows

Stan	Sugerowane rozwiązania
Podczas instalacji pojawia się komunikat „Plik w użyciu”.	Zamknij wszystkie aplikacje. Usuń wszystkie aplikacje z grupy Autostart (Startup Group), a następnie uruchom system Windows ponownie. Ponownie zainstaluj sterownik drukarki.
Zostaje wyświetlony komunikat „Błąd zapisywania do LPT”.	<ul style="list-style-type: none"> Upewnij się, że kable są prawidłowo podłączone i urządzenie jest włączone. Komunikat może także zostać wyświetlony, jeżeli nie jest włączona komunikacja dwustronna z drukarką.
Wyświetlone zostają komunikaty: „Ogólny błąd ochrony”, „Wyjątek OE”, „Spool32” lub „Niedozwolone działanie”.	Zamknij wszystkie aplikacje, uruchom ponownie system Windows i wydrukuj zadanie ponownie.
Wyświetlone zostały komunikaty: „Nie można wydrukować”, „Wystąpił błąd limitu czasu drukarki”.	Takie komunikaty mogą zostać wyświetlone podczas drukowania. Wystarczy zaczekać aż urządzenie zakończy drukowanie. Jeżeli komunikat pojawi się w trybie gotowości lub po ukończeniu drukowania, sprawdź połączenie i (lub) określ, czy wystąpił błąd.



Uwaga

Dalsze informacje o komunikatach o błędach systemu Windows można znaleźć w Podręczniku użytkownika systemu Microsoft Windows 98/Me/2000/XP dostarczanym wraz z komputerem.

Częste problemy z językiem PostScript

(tylko model SCX-5530FN)

Następujące sytuacje dotyczą wyłącznie języka PS i mogą wystąpić w przypadku używania kilku języków drukarki.



Uwaga

Aby otrzymywać komunikaty drukowane lub ekranowe w przypadku wystąpienia błędów języka PostScript, należy otworzyć okno Opcje wydruku i kliknąć żądaną pozycję w sekcji błędów PostScript.

Problem	Możliwa przyczyna	Rozwiązanie
Nie można wydrukować pliku PostScript.	Sterownik PostScript może nie być prawidłowo zainstalowany.	<ul style="list-style-type: none"> Zainstaluj sterownik PostScript zgodnie ze wskazówkami w sekcji Oprogramowanie. Wydrukuj stronę konfiguracyjną i sprawdź, czy wersja PS jest dostępna do drukowania. Jeżeli problem nie ustąpi, skontaktuj się z pracownikiem serwisu.
Został wyświetlony komunikat „Błąd kontroli ograniczenia”.	Zadanie drukowania było zbyt skomplikowane.	Może być konieczne zmniejszenie złożoności strony lub zainstalowanie większej ilości pamięci.
Została wydrukowana strona błędu PostScript.	Zadanie drukowania może nie być zadaniem PostScript.	Upewnij się, że zadanie drukowania jest zadaniem PostScript. Sprawdź, czy aplikacja oczekiwała na wysłanie do urządzenia konfiguracji lub pliku nagłówek PostScript.
W sterowniku nie został wybrany opcjonalny podajnik 2.	Konfiguracja sterownika drukarki uniemożliwia rozpoznanie opcjonalnego podajnika 2.	Otwórz właściwości sterownika PostScript, wybierz zakładkę Ustawienia urządzenia i ustaw opcję Podajnik2 w sekcji Opcje instalacji na wartość Zainstalowano .
Przy drukowaniu dokumentu na komputerze Macintosh z aplikacją Acrobat Reader 6.0 lub nowszą kolory drukowane są nieprawidłowo.	Ustawienie w sterowniku drukarki nie odpowiada ustawieniu wybranemu w aplikacji Acrobat Reader.	Upewnij się, że wybrana wartość rozdzielczości jest taka sama w sterowniku drukarki i aplikacji Acrobat Reader.

Częste problemy z systemem Linux

Problem	Możliwa przyczyna i rozwiązanie
Urządzenie nie drukuje.	<ul style="list-style-type: none"> Sprawdź, czy w systemie zainstalowano sterownik drukarki. Otwórz program Unified Driver Configurator i przejdź na zakładkę Printers (Drukarki) w oknie Printers configuration (Konfigurowanie drukarek), po czym sprawdź listę dostępnych drukarek. Sprawdź, czy dane urządzenie znajduje się na tej liście. Jeśli go nie ma, uruchom kreatora dodawania drukarki, aby zainstalować dane urządzenie. Sprawdź, czy drukarka jest uruchomiona. Otwórz okno Printers configuration (Konfigurowanie drukarek) i wybierz drukarkę z listy. Sprawdź w opisie na panelu Selected printer (Wybrana drukarka). Jeśli jego stan zawiera słowo „(zatrzymane)”, naciśnij przycisk Start. To powinno wystarczyć do wznowienia normalnej pracy drukarki. Stan „zatrzymane” może zostać uaktywniony, gdy wystąpią pewne problemy podczas drukowania, na przykład podczas próby wydruku dokumentu, gdy port jest zajęty przez aplikację skanowania. Sprawdź, czy port nie jest zajęty. Ponieważ moduły funkcjonalne urządzenia wielofunkcyjnego (drukarka i skaner) korzystają z tego samego interfejsu wejścia/wyjścia (portu), sytuacja równoczesnego dostępu różnych aplikacji klienckich do tego samego portu jest możliwa. Aby uniknąć konfliktu, tylko jedna z nich może w danej chwili przejąć kontrolę nad urządzeniem. Drugi klient uzyska odpowiedź „device busy” (urządzenie zajęte). Otwórz okno ports configuration (Konfiguracja portów) i wybierz port przypisany do drukarki. Na panelu Selected port (Wybrany port) można sprawdzić, czy ten port jest zajęty przez inną aplikację. Wtedy należy poczekać na zakończenie bieżącego zadania lub nacisnąć przycisk Release port (Zwolnij port), jeżeli nie masz pewności, że aktualny właściciel działa poprawnie. Sprawdź, czy aplikacja ma specjalną opcję drukowania, np. „-oraw”. Jeśli w wierszu poleceń wpisano parametr „-oraw”, usuń go, aby drukowanie przebiegało prawidłowo. W aplikacji Gimp wybierz „print” —> „Setup printer” i edytuj parametr w wierszu poleceń.

Problem	Możliwa przyczyna i rozwiązanie
Urządzenia nie ma na liście skanerów.	<ul style="list-style-type: none"> • Sprawdź, czy urządzenie jest podłączone do komputera. Sprawdź, czy jest właściwie podłączone przewodem USB i włączone do sieci. • Sprawdź, czy w systemie został zainstalowany sterownik skanera danego urządzenia. Otwórz program Unified Driver Configurator, przejdź do konfiguracji skanerów, a następnie naciśnij przycisk Drivers. Sprawdź, czy sterownik o nazwie odpowiadającej nazwie danego urządzenia znajduje się na liście. Sprawdź, czy port nie jest zajęty. Ponieważ moduły funkcjonalne urządzenia wielofunkcyjnego (drukarka i skaner) korzystają z tego samego interfejsu wejścia/wyjścia (portu), sytuacja równoczesnego dostępu różnych aplikacji klienckich do tego samego portu jest możliwa. Aby uniknąć konfliktu, tylko jedna z nich może w danej chwili przejąć kontrolę nad urządzeniem. Drugi klient uzyska odpowiedź „device busy” (urządzenie zajęte). Zazwyczaj ma to miejsce podczas uruchamiania procedury skanowania i powoduje wyświetlenie odpowiedniego okna komunikatu. • Aby ustalić przyczynę problemu, otwórz okno ports configuration (Konfiguracja portów) i wybierz port przypisany do danego skanera. Symbol portu /dev/mfp0 odpowiada oznaczeniu LP:0 wyświetlanemu w opcjach skanera, /dev/mfp1 odpowiada LP:1 itd. Porty USB rozpoczynają się od /dev/mfp4, stąd skanerowi podłączonemu do portu USB:0 odpowiada /dev/mfp4 itd. Na panelu Selected port (Wybrany port) można sprawdzić, czy ten port jest zajęty przez inną aplikację. W takim przypadku należy poczekać na zakończenie bieżącego zadania lub nacisnąć przycisk Release port (Zwolnij port), jeżeli aplikacja aktualnie zajmująca port nie działa poprawnie.

Problem	Możliwa przyczyna i rozwiązanie
Urządzenie nie skanuje.	<ul style="list-style-type: none"> • Sprawdź, czy dokument został włożony. • Sprawdź, czy urządzenie zostało podłączone do komputera. Gdy podczas skanowania wystąpi błąd wejścia/wyjścia, upewnij się, czy urządzenie jest właściwie podłączone. • Sprawdź, czy port nie jest zajęty. Ponieważ moduły funkcjonalne urządzenia wielofunkcyjnego (drukarka i skaner) korzystają z tego samego interfejsu wejścia/wyjścia (portu), sytuacja równoczesnego dostępu różnych aplikacji klienckich do tego samego portu jest możliwa. Aby uniknąć konfliktu, tylko jedna z nich może w danej chwili przejąć kontrolę nad urządzeniem. Drugi klient uzyska odpowiedź „device busy” (urządzenie zajęte). Ten komunikat pojawia się na ogół na początku procedury skanowania. Aby ustalić przyczynę problemu, otwórz okno ports configuration (Konfiguracja portów) i wybierz port przypisany do danego skanera. Symbol portu /dev/mfp0 odpowiada oznaczeniu LP:0 wyświetlanemu w opcjach skanera, /dev/mfp1 odpowiada LP:1 itd. Porty USB rozpoczynają się od /dev/mfp4, stąd skanerowi podłączonemu do portu USB:0 odpowiada /dev/mfp4 itd. Na panelu Selected port (Wybrany port) można sprawdzić, czy ten port jest zajęty przez inną aplikację. W takim przypadku należy poczekać na zakończenie bieżącego zadania lub nacisnąć przycisk Release port (Zwolnij port), jeżeli aplikacja aktualnie zajmująca port nie działa poprawnie.
Nie można skanować za pomocą aplikacji GIMP.	<ul style="list-style-type: none"> • Sprawdź, czy aplikacja Gimp ma w menu „Acquire” (Uzyskaj) opcję „Xsane: Device dialog” (Okno dialogowe urządzenia Xsane). Jeśli nie, należy zainstalować w komputerze moduł Xsane dla Gimp. Moduł Xsane dla Gimp znajduje się na płycie z dystrybucją Linuksa lub na stronie głównej Gimp. Szczegółowe informacje podano w pomocy na płycie z dystrybucją Linuksa lub aplikacji Gimp. Jeśli chcesz skorzystać z innej aplikacji do skanowania, skorzystaj z systemu pomocy dla tej aplikacji.

Problem	Możliwa przyczyna i rozwiązanie
Podczas drukowania dokumentu pojawił się komunikat błędu „Cannot open port device file” („Nie można otworzyć pliku portu”).	Należy unikać zmiany parametrów zadania drukowania (np. za pomocą programu narzędziowego LPR GUI), gdy zadanie drukowania jest w toku. Znane wersje serwera CUPS przerywają zadanie drukowania zawsze po zmianie opcji drukowania, a następnie zadanie jest rozpoczynane od nowa. Ponieważ sterownik Unified Linux Driver blokuje port podczas drukowania, nagłe zakończenie z poziomu sterownika powoduje, że port jest dalej zablokowany i w związku z tym niedostępny dla kolejnych zadań drukowania. W takiej sytuacji należy podjąć próbę odblokowania portu.

Często spotykane problemy z komputerami Macintosh (tylko model SCX-5530FN)

Problem	Sugerowane rozwiązania
Dokument został wydrukowany, ale zadanie drukowania nie zniknęło z bufora w środowisku Mac OS 10.3.2.	Zaktualizuj system operacyjny Mac OS do wersji 10.3.3 lub nowszej.

15 Instalowanie akcesoriów

To urządzenie jest w pełni funkcjonalną drukarką laserową, zoptymalizowaną pod kątem większości wymagań dotyczących drukowania. Jednak zdając sobie sprawę z tego, że różni użytkownicy mogą mieć różne wymagania, firma Samsung udostępnia pewne akcesoria rozszerzające możliwości urządzenia.

Niniejszy rozdział obejmuje następujące tematy:

- Środki ostrożności podczas instalowania akcesoriów
- Instalowanie modułu pamięci DIMM

Środki ostrożności podczas instalowania akcesoriów

Odłącz kabel zasilania

Nie wolno zdejmować pokrywy płyty sterującej, jeśli urządzenie jest zasilane.

Aby uniknąć możliwości porażenia elektrycznego, należy zawsze odłączać kabel zasilania podczas instalowania lub wyjmowania WSZYSTKICH akcesoriów wewnętrznych lub zewnętrznych.

Rozładuj elektryczność statyczną

Płyta sterująca i akcesoria wewnętrzne (karta sieciowa lub moduł pamięci DIMM) są wrażliwe na elektryczność statyczną. Przed zainstalowaniem lub wyjęciem akcesoriów wewnętrznych należy rozładować elektryczność statyczną, dotykając metalowego przedmiotu, takiego jak metalowa płyta tylna lub dowolne urządzenie podłączone do uziemionego źródła zasilania. Jeśli przed zakończeniem instalacji użytkownik przemieścił się, należy ponownie rozładować ładunki elektrostatyczne.

Instalowanie modułu pamięci DIMM

Urządzenie ma gniazdo modułu pamięci DIMM. Gniazdo DIMM służy do instalacji dodatkowej pamięci.

Model SCX-5330N ma 64 MB pamięci, a model SCX-5530FN ma 96 MB pamięci. W obydwu przypadkach pamięć można rozszerzyć do 320 MB. Jednak użytkownicy modelu SCX-5530FN przed rozszerzeniem pamięci muszą wyjąć wstępnie zainstalowany moduł pamięci DIMM.

Informacje dotyczące zamawiania opcjonalnych modułów pamięci DIMM – patrz strona 12.1.

- 1 Wyłącz urządzenie i odłącz od niego wszystkie kable.

- 2 Chwyć pokrywę płyty sterującej i przesunij ją do siebie, aby ją otworzyć.

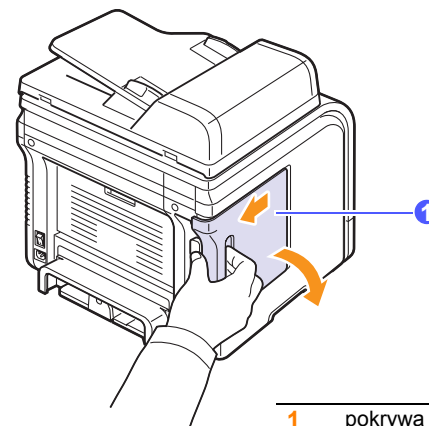

1 pokrywa płyty sterującej

- 3 Całkowicie otwórz zatrzaski z każdej strony gniazda modułu DIMM. Jeśli używasz modelu SCX-5530FN, wyjmij wstępnie zainstalowany moduł pamięci DIMM.

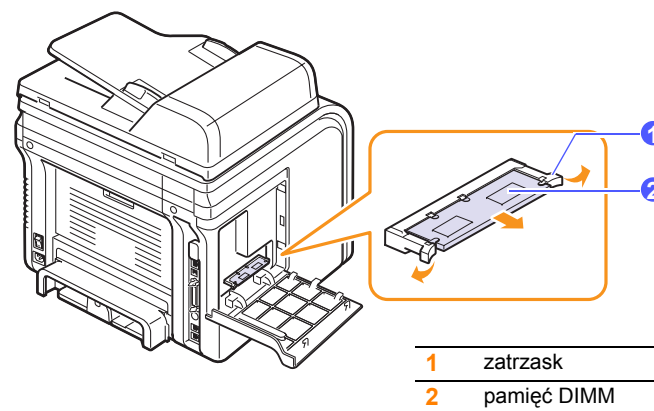

1 zatrzask
2 pamięć DIMM

- 4 Wyjmij nowy moduł pamięci DIMM z plastikowej torebki.
- 5 Trzymając pamięć DIMM za krawędzie, dopasuj wycięcia pamięci DIMM do występów gniazda pamięci DIMM.

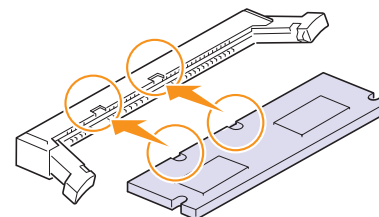

Uwaga

Przedstawione powyżej wycięcia i występy mogą nie odpowiadać tym, które znajdują się na rzeczywistym module pamięci DIMM i gnieździe.

- 6 Wciśnij moduł DIMM prosto do gniazda DIMM, aż zablokuje się we właściwej pozycji. Sprawdź, czy zatrzaski znajdują się w nacięciach po obu stronach modułu DIMM.

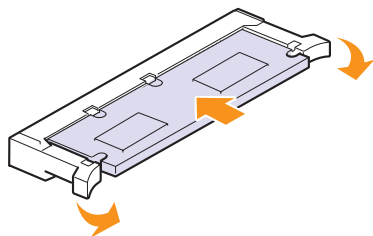

- 7 Wstaw pokrywę płyty sterującej.

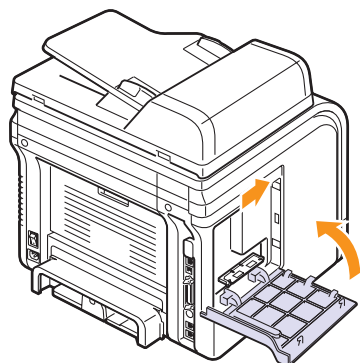

- 8 Podłącz kabel zasilania oraz drukarki i włącz urządzenie.

Aktywowanie dodanej pamięci we właściwościach PS drukarki (tylko model SCX-5530FN)

Po instalacji modułu pamięci DIMM należy ją zaznaczyć we właściwościach drukarki sterownika PostScript drukarki, aby można było z niej korzystać.

- 1 Upewnij się, że na komputerze jest zainstalowany sterownik PostScript drukarki. Szczegółowe informacje dotyczące instalacji sterownika PS drukarki – patrz **sekcja Oprogramowanie**.
- 2 Kliknij menu **Start** systemu Windows.
- 3 W przypadku systemu Windows 98/Me/NT 4.0/2000, wybierz **Ustawienia**, a następnie **Drukarki**.
W przypadku systemu Windows XP, wybierz **Drukarki i faksy**.
- 4 Wybierz drukarkę PS **Samsung SCX-5x30 Series**.
- 5 Kliknij prawym przyciskiem myszy ikonę urządzenia i wybierz **Właściwości**.
- 6 W przypadku systemu Windows 98/Me wybierz **Opcje urządzenia**.
W przypadku systemu Windows NT 4.0/2000/XP wybierz **Ustawienia urządzenia**.
- 7 Zaznacz ilość zainstalowanej pamięci w opcji **Pamięć drukarki** w sekcji **Opcje instalacji**.
W przypadku systemu Windows 98 wybierz **Opcje instalacji** → **Opcja VM** → **zmień ustaw. opcji VM** → **zmień pamięć**.
- 8 Kliknij **OK**.

16 Dane techniczne

Niniejszy rozdział obejmuje następujące tematy:

- **Ogólne dane techniczne**
- **Dane techniczne skanera i kopiarki**
- **Dane techniczne drukarki**
- **Dane techniczne faksu (tylko model SCX-5530FN)**

Ogólne dane techniczne

Pozycja	Opis
Automatyczny podajnik dokumentów	Do 50 arkuszy (75 g/m ² zwykły papier)
Rozmiar dokumentów do podajnika APD	Szerokość: 142 do 216 mm Długość: 148 do 356 mm
Pojemność zasobnika	Podajnik 1/2: 250 stron zwykłego papieru (75 g/m ²) Podajnik uniwersalny: 50 stron zwykłego papieru, 5 stron kart, etykiet, folii i kopert (60 do 163 g/m ²)
Pojemność odbiorcza	Zasobnik wyjściowy: 150 arkuszy (stroną zadrukowaną do dołu) Pokrywa tylna: 1 arkusz (strona z wydrukiem skierowana w górę)
Materiały eksploatacyjne	1-częściowy system kasety toneru
Zasilanie nominalne	110–127 V, prąd zmienny, 50/60 Hz, 6,4 A 220–240 V, prąd zmienny, 50/60 Hz, 3,2 A
Zużycie energii	Średnio: Mniej niż 520 W Tryb oszczędzania energii: Mniej niż 20 W
Poziom hałasu ^a	Tryb oczekiwania: Mniej niż 39 dBA Drukowanie: Mniej niż 54 dBA Tryb kopiowania: Mniej niż 55 dBA Rozgrzewanie: Mniej niż 49 dBA
Czas rozgrzewania	Poniżej 20 sekund (z trybu uśpienia)
Środowisko pracy	Temperatura: od 10 °C do 32 °C Wilgotność: od 20% do 80% wilgotności względnej
Wyświetlacz	16 znaków × 2 wiersze
Żywotność kasety z tonerem ^b	4 000 lub 8 000 stron dla pokrycia 5% wg ISO 19752
Pamięć	SCX-5330N: 64 MB (maks. 320 MB) SCX-5530FN: 96 MB (maks. 320 MB)
Wymiary zewnętrzne (szer. x głęb. x wys.)	466 x 435,4 x 458 mm

Pozycja	Opis
Masa (włącznie z materiałami eksploatacyjnymi)	SCX-5330N: 18,1 kg SCX-5530FN: 18,9 kg
Masa opakowania	Papier: 2,8 kg, Plastik: 0,7 kg
Cykl eksploatacyjny	Miesięczna liczba stron druku: Do 25 000 stron

a. Poziom ciśnienia dźwięku, ISO 7779

b. Na liczbę wydrukowanych stron mogą mieć wpływ warunki otoczenia, odstęp między drukowaniami, rodzaj nośników, rozmiar nośników.

Dane techniczne drukarki

Pozycja	Opis
Metoda druku	Drukowanie laserowe
Szybkość drukowania ^a	do 28 stron/min dla formatu A4 (30 stron/min dla formatu Letter)
Szybkość drukowania dwustronnego ^b	do 19 stron/min dla formatu A4 (21 stron/min dla formatu Letter)
Czas do pierwszego wydruku	8,5 sekundy (ze stanu gotowości)
Rozdzielczość drukowania	Do 1 200 x 1 200 dpi efektywnie
Język drukarki	PCL 6, PS 3 (tylko model SCX-5530FN)
Obsługiwane systemy operacyjne ^c	Windows 98/Me/NT 4.0/2000/XP/2003 Różne systemy operacyjne z rodziny Linux (tylko USB) Macintosh 10.3 ~ 10.4 (tylko model SCX-5530FN)
Interfejs	Interfejs równoległy IEEE 1284 Interfejs High Speed USB 2.0 Ethernet 10/100 Base TX (wbudowane)

a. Prędkość drukowania zależy od stosowanego systemu operacyjnego, możliwości obliczeniowych komputera, oprogramowania, metody połączenia, typu nośników, rozmiarów nośników oraz złożoności zadania.

b. Tylko model SCX-5530FN

c. W celu pobrania najnowszej wersji oprogramowania odwiedź stronę www.samsungprinter.com.

Dane techniczne skanera i kopiarki

Pozycja	Opis
Zgodność	Standard TWAIN/standard WIA
Metoda skanowania	Automatyczny podajnik dokumentów i płaski kolorowy moduł CCD (Charge Coupled Device)
Rozdzielczość	Optyczna: 600 x 1 200 dpi (monochromatyczne i kolorowe) Ulepszona: 4 800 x 4 800 dpi
Rzeczywista długość skanowania	Szyba skanera: 297 mm Automatyczny podajnik dokumentów: 356 mm
Rzeczywista szerokość skanowania	Maks. 208 mm
Głębina bitowa kolorów	24 bity
Głębina bitowa trybu mono	1 bit dla trybu czarno-białego 8 bitów dla trybu odcieni szarości
Szybkość kopiowania ^a	do 28 stron/min dla formatu A4 (30 stron/min dla formatu Letter)
Rozdzielczość kopiowania	Skanowanie: do 600 x 300 (tekst, tekst/zdjęcie) do 600 x 600 (zdjęcie z płyty) do 600 x 300 (zdjęcie z APD) Drukowanie: do 600 x 600 (tekst, tekst/zdjęcie, zdjęcie)
Stopień powiększenia	Szyba skanera: 25% do 400% Automatyczny podajnik dokumentów: 25% do 100%
Wiele kopii	1 do 99 stron
Skala szarości	256 poziomów

a. Szybkość kopiowania jest podawana dla wielokrotnego kopiowania tego samego dokumentu.

Dane techniczne faksu (tylko model SCX-5530FN)

Pozycja	Opis
Zgodność	ITU-T Grupa 3
Dopuszczalna linia	Publiczna komutowana sieć telefoniczna (PSTN) lub połączenie poprzez PABX
Kodowanie danych	MH/MR/MMR/JPEG/ECM (tryb ECM)
Szybkość modemu	33,6 Kb/s
Szybkość transmisji	Okolo 3 sekundy/stronę ^a
Maksymalna długość dokumentu	Szyba skanera: 297 mm Automatyczna szyba dokumentu: 356 mm
Rozdzielczość	Standardowa: 203 x 98 dpi Wysoka: 203 x 196 dpi Bardzo wysoka: 300 x 300 dpi Zdjęcie: 203 x 196 dpi Kolor: 200 x 200 dpi
Pamięć	6 MB
Raster	256 poziomów
Automatyczne wybieranie	Szybkie wybieranie (do 240 numerów)

a. Czas transmisji dotyczy transmisji z pamięci danych tekstowych z kompresją ECM jedynie za pomocą standardu ITU-T No.1 Chart.

INDEKS

Liczbowe

2/4 strony na jednym arkuszu, kopiowanie specjalne 6.2

A

Automatyczny podajnik dokumentów 1.2
akcesoria
 informacje o zamawianiu 12.1
 instalacja
 pamięć DIMM 15.1
automatyczny podajnik dokumentów,
wkładanie 5.1

B

bęben, czyszczenie 13.5

C

części zamienne 13.6
czyszczenie
 bęben 13.5
 elementy wewnętrzne 13.2
 elementy zewnętrzne 13.2
 LSU 13.3
 modułu skanera 13.3

D

DIMM, instalacja 15.1
DRPD (Distinctive Ring Pattern
Detection) 9.4
dane techniczne
 drukarka 16.1
 faks 16.2
 ogólne 16.1
 papier 5.3
 skaner i kopiarka 16.2
data i godzina, ustawianie 2.2
dioda LED stanu 1.5
domyślny tryb, zmiana 2.2
drukowanie
 pamięć USB 11.2
 raportów 13.1

duplikat, kopiowanie specjalne 6.4
dzwonek 2.3
dźwięk alarmu 2.3
dźwięk głośnika 2.3
dźwięk klawisza 2.3
dźwięki, ustawianie 2.3

F

faks opóźniony 9.7
faks priorytetowy 9.7
faksowanie
 faksowanie do wielu odbiorców 9.6
 faksy priorytetowe 9.7
 konfiguracja faksu 10.1
 odbieranie faksów 9.3
 opóźnione faksy 9.7
 przekazywanie faksów 9.8
 ustawienia domyślne, zmiana 10.2
 ustawienia oryginału 9.1
 wysyłanie faksów 9.2
faksowanie do wielu odbiorców 9.6

G

głośność głośnika 2.3
głośność, regulowanie
 dzwonek 2.3
 głośnik 2.3
gumowa podkładka APD, wymiana 13.7

I

identyfikator urządzenia, ustawianie 9.1
instalowanie akcesoriów
 pamięć 15.1

J

język wyświetlacza, zmiana 2.2

K

karta identyfikacyjna, kopia specjalna 6.3
kaseta z tonerem

czyszczenie 13.5
konserwacja 13.3
rozprowadzanie 13.4
sprawdzanie pozostałej ilości
toneru 13.6
wymiana 13.5

komunikaty o błędach 14.7

konfiguracja sieci
 EtherTalk 4.2
 systemy operacyjne 4.1
 TCP/IP 4.1
 typy ramek IPX 4.2

kopiowanie
 kopiowanie 2/4 6.2
 kopiowanie karty identyfikacyjnej 6.3
 limit czasu, ustawianie 6.4
 łączenie 6.2
 plakat 6.3
 ustawienia domyślne, zmiana 6.2
 usuwanie tła 6.4
książka adresowa, korzystanie 8.5
książka telefoniczna
 numery szybkiego wybierania 10.3
 numery wybierania grupowego 10.4
 przyciski szybkiego wybierania 10.3

L

limit czasu zadania, ustawianie 2.4

Ł

łączenie, kopiowanie specjalne 6.2

M

materiały eksploatacyjne
 informacje o zamawianiu 12.1
 sprawdzanie żywotności 13.6
miejsce odbioru, wybieranie 5.8

N

n stron (wiele stron na jednym arkuszu)
kopiowanie 6.2

nagłówek faksu, ustawianie 9.1
numer faksu, ustawianie 9.1
numery szybkiego wybierania,
ustawianie 10.3
numery wybierania grupowego,
ustawianie 10.4

O

obraz tła, usuwanie 6.4
odbieranie faksu
w pamięci 9.6
w trybie Ans/Fax 9.4
w trybie bezpiecznego odbierania 9.5
w trybie DRPD 9.4
w trybie Fax 9.4
w trybie Tel 9.4
oryginały
wkładanie 5.1
zacięcie, usuwanie 14.1

P

pamięć DIMM, instalacja 15.1
pamięć flash USB
drukowanie 11.2
kopia zapasowa danych 11.3
skanowanie 11.1
zarządzanie 11.3
pamięć, czyszczenie 13.2
panel sterowania 1.3
papier, porady 5.4
papier, wkładanie
podajnik 1/opcjonalny podajnik 2 5.5
podajnik uniwersalny 5.7
plakat, kopiowanie specjalne 6.3
podajnik papieru, ustawianie
faksu 9.3
kopiowanie 6.1
podajnik uniwersalny 5.7
pokrywa tylna, korzystanie 5.9
powiadomienie o nowym tonerze,
wysyłanie 13.5
problem, rozwiązywanie
błędy języka PostScript 14.20
drukowanie 14.13
faksowanie 14.18
jakość wydruków 14.14
komputery Macintosh 14.22
komunikaty o błędach 14.7
kopiowanie 14.17
Network Scan 14.18
podawanie papieru 14.12
skanowanie 14.17
system Linux 14.20
środowisko Windows 14.19

problemy z jakością wydruków,
rozwiązywanie 14.14
problemy z językiem PostScript 14.20
problemy z komputerami Macintosh 14.22
problemy z systemem Linux 14.20
problemy z systemem Windows 14.19
program Network Scan
dodawanie skanerów 8.2
problemy 14.18
przekazywanie faksów 9.8
przyciski szybkiego wybierania,
ustawianie 10.3

R

raporty, drukowanie 13.1
rodzaj papieru
dane techniczne 5.3
ustawianie 5.8
rozmiar papieru
dane techniczne 5.3
ustawianie 5.8
rozmieszczenie elementów 1.2

S

skanowanie
do aplikacji 8.1
do komputerów sieciowych 8.3
do poczty elektronicznej 8.4
na serwer FTP 8.4
na serwer SMB 8.5
pamięć flash USB 11.1
ustawienia domyślne, zmiana 8.5
ustawienia skanowania 8.5
skanowanie sieciowe
limit czasu, ustawianie 8.4
skanowanie 8.3
specjalne funkcje kopiowania 6.2
specjalne nośniki druku, wskazówki 5.4
szyba skanera
czyszczenie 13.3
wkładanie dokumentów 5.1

T

tryb Ans/Fax, tryb odbierania 9.4
tryb bezpiecznego odbierania 9.5
tryb Fax, tryb odbierania 9.4
tryb oszczędzania energii 2.4
tryb oszczędzania energii skanera 2.4
tryb oszczędzania toneru, korzystanie 2.4
tryb Tel, tryb odbierania 9.4
tryb zegara 2.2
tryby odbierania 9.3

U

usuwanie tła, kopiowanie specjalne 6.4

W

wkładanie oryginałów
Automatyczny podajnik
dokumentów 5.1
szyba skanera 5.1
wkładanie papieru
podajnik 1/opcjonalny podajnik 2 5.5
podajnik uniwersalny 5.7
wskaźnik poziomu papieru 5.5
wybieranie ponowne
automatycznie 9.3
ręcznie 9.3
wymagania systemowe
komputery Macintosh 3.3
wymiana
kaseta z tonerem 13.5
podkładki gumowej w podajniku
APD 13.7
wymiana, kasetę z tonerem 13.6
wysyłanie faksu
automatycznie 9.2
ręcznie 9.2

Z

zacięcie papieru, usuwanie
obszar druku dwustronnego 14.5
obszar utrwalacza lub w okolicach
kasety z tonerem 14.3
obszar wyjściowy papieru 14.4
opcjonalny podajnik 2 14.3
podajnik 1 14.2
podajnik uniwersalny 14.3
zacięcie, usuwanie
dokument 14.1
papier 14.2
zasobnik wyjściowy 5.8
znaki, wprowadzanie 2.3



Drukarka Samsung

Sekcja Oprogramowanie

SPIS TREŚCI

Rozdział 1: INSTALACJA OPROGRAMOWANIA DRUKARKI W SYSTEMIE WINDOWS

Instalacja oprogramowania drukarki	5
Instalowanie oprogramowania dla drukarki lokalnej	5
Instalowanie oprogramowania dla drukarki sieciowej	8
Ponowna instalacja oprogramowania drukarki	11
Usuwanie oprogramowania drukarki	12

Rozdział 2: PODSTAWOWE DRUKOWANIE

Drukowanie dokumentu	13
Ustawienia drukarki	14
Karta Układ	14
Karta Papier	15
Karta Grafika	16
Karta Dodatki	17
Karta Informacje	17
Karta Drukarka	17
Korzystanie z ulubionych ustawień	18
Korzystanie z pomocy	18

Rozdział 3: ZAAWANSOWANE OPCJE DRUKOWANIA

Drukowanie wielu stron na jednym arkuszu papieru (drukowanie N stron)	19
Drukowanie plakatów	20
Drukowanie broszur	20
Drukowanie na obu stronach papieru	21
Drukowanie dokumentu zmniejszonego lub powiększonego	21
Dopasowywanie dokumentu do wybranego rozmiaru strony	21

Stosowanie znaków wodnych	22
Stosowanie istniejących znaków wodnych	22
Tworzenie znaków wodnych	22
Edycja znaków wodnych	22
Usuwanie znaków wodnych	22
Stosowanie nakładek	23
Co to jest nakładka?	23
Tworzenie nowej nakładki strony	23
Stosowanie nakładek stron	23
Usuwanie nakładek stron	23

Rozdział 4: STOSOWANIE STEROWNIKA POSTSCRIPT W SYSTEMIE WINDOWS

Ustawienia drukarki	24
Zaawansowane	24
Korzystanie z pomocy	24

Rozdział 5: KORZYSTANIE Z PROGRAMU DRUKOWANIE BEZPOŚREDNIE

Przegląd programu Drukowanie bezpośrednie	25
Drukowanie	25
Korzystając z okna programu Drukowanie bezpośrednie	25
Korzystając z ikony skrótów	25
Korzystając z menu kontekstowego	25

Rozdział 6: LOKALNE UDOSTĘPNIANIE DRUKARKI

Ustawianie komputera hosta	26
Ustawianie komputera klienta	26

Rozdział 7: KORZYSTANIE Z PROGRAMU SMART PANEL

Informacje o programie Smart Panel	27
Otwieranie Podręcznika rozwiązywania problemów	28
Korzystanie z Programu do ustawiania opcji drukarki	28
Korzystanie z pliku pomocy elektronicznej	28
Zmiana ustawień programu Smart Panel	28

Rozdział 8: SKANOWANIE

Skanowanie z wykorzystaniem oprogramowania SmarThru firmy Samsung	29
Odinstalowywanie oprogramowania Samsung SmarThru	29
Korzystanie z oprogramowania SmarThru firmy Samsung	30
Korzystanie z pliku pomocy elektronicznej	31
Proces skanowania za pomocą oprogramowania zgodnego ze standardem TWAIN	31
Skanowanie przy użyciu sterownika WIA	31

Rozdział 9: UŻYWANIE DRUKARKI W SYSTEMIE LINUX

Wprowadzenie	32
Instalacja zunifikowanego sterownika dla systemu Linux	32
Instalacja zunifikowanego sterownika dla systemu Linux	32
Odinstalowywanie zunifikowanego sterownika dla systemu Linux	33
Korzystanie z programu Unified Driver Configurator	34
Uruchamianie programu Unified Driver Configurator	34
Okno Printers Configuration	34
Okno Scanners Configuration (tylko urządzenia wielofunkcyjne)	35
Okno Ports Configuration	35
Konfigurowanie właściwości drukarek	36
Drukowanie dokumentu	36
Drukowanie z poziomu aplikacji	36
Drukowanie plików	37
Skanowanie dokumentu (tylko urządzenia wielofunkcyjne)	37
Korzystanie z programu Image Manager	38

Rozdział 10: UŻYWANIE DRUKARKI NA KOMPUTERACH MACINTOSH

Instalowanie oprogramowania na komputerach Macintosh	40
Konfigurowanie drukarki	41
Dla komputera Macintosh podłączonego do sieci	41
Dla komputera Macintosh podłączonego przy użyciu kabla USB	42
Drukowanie	43
Drukowanie dokumentu	43
Zmianie ustawień drukarki	43
Drukowanie wielu stron na jednym arkuszu papieru	44
Drukowanie dwustronne	45

1 Instalacja oprogramowania drukarki w systemie Windows

Niniejszy rozdział obejmuje zagadnienia:

- Instalacja oprogramowania drukarki
- Ponowna instalacja oprogramowania drukarki
- Usuwanie oprogramowania drukarki

Instalacja oprogramowania drukarki

Można zainstalować oprogramowanie dla drukarki lokalnej lub sieciowej. W tym celu należy postępować zgodnie z odpowiednią procedurą instalacji, zależnie od używanej drukarki.

Sterownik drukarki to oprogramowanie, które umożliwia komunikację między komputerem i drukarką. Procedura instalacji sterowników może się różnić w zależności od używanego systemu operacyjnego.

Przed instalacją należy zamknąć wszystkie uruchomione programy.

Instalowanie oprogramowania dla drukarki lokalnej

Drukarka lokalna jest podłączana bezpośrednio do komputera za pomocą dołączonego kabla, na przykład kabla równoległego lub USB. Jeśli drukarka jest podłączona do sieci, pomiń ten krok i przejdź do „Instalowanie oprogramowania dla drukarki sieciowej” na stronie 8.

Sterownik można zainstalować przy użyciu standardowej lub niestandardowej metody.

UWAGA: Jeżeli podczas instalacji pojawi się okno „Kreator nowego sprzętu”, kliknij przycisk  w prawym górnym rogu okna, aby zamknąć okno, lub kliknij przycisk **Anuluj**.

Instalacja standardowa

Ta opcja jest zalecana dla większości użytkowników. Zostaną zainstalowane wszystkie składniki, niezbędne do pracy drukarki.

- 1 Upewnij się, czy drukarka jest włączona i podłączona do komputera.
- 2 Włóż dostarczoną płytę CD-ROM do napędu CD-ROM.
Płyta CD-ROM powinna zostać automatycznie uruchomiona i na ekranie powinno się pojawić okno instalacji.
Jeżeli okno instalacji się nie pojawi, kliknij przycisk **Start**, a następnie polecenie **Uruchom**. Wpisz **X:\Setup.exe**, zastępując „X” literą napędu, i kliknij **OK**.

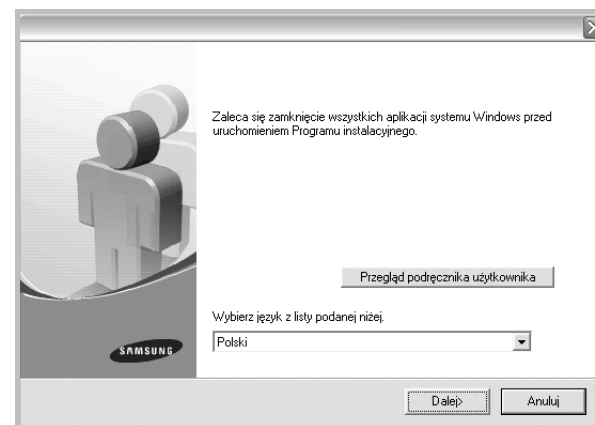

- 3 Kliknij przycisk **Dalej**.
 - W miarę potrzeby z listy rozwijanej wybierz żądany język.
 - **Przejrzyj podręcznika użytkownika:** Umożliwia przeglądanie podręcznika użytkownika. Jeżeli na komputerze nie zainstalowano programu Adobe Acrobat, kliknij tę opcję, a program Adobe Acrobat Reader zostanie zainstalowany automatycznie.
- 4 Wybierz **Typowa instalacja drukarki lokalnej**. Kliknij przycisk **Dalej**.

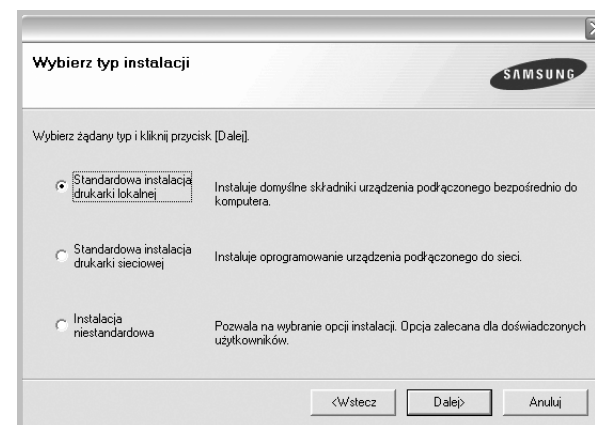

UWAGA: Jeśli drukarka nie jest jeszcze podłączona do komputera, zostanie wyświetlone następujące okno.

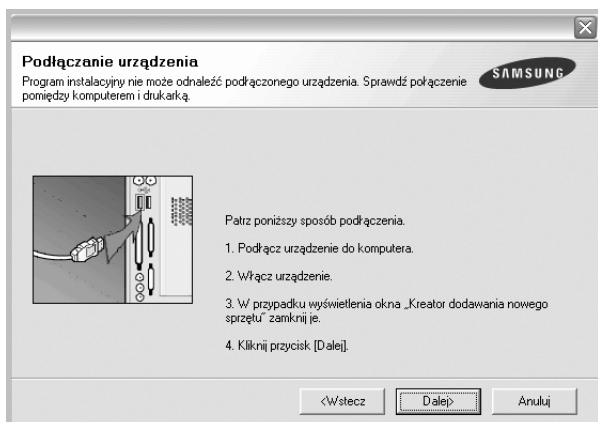

- Po podłączeniu drukarki kliknij przycisk **Dalej**.
- Jeżeli nie chcesz jeszcze podłączyć drukarki, kliknij przyciski **Dalej** i **Nie** na następnym ekranie. Następnie uruchomiony zostanie instalator, a strona testowa nie zostanie wydrukowana po zakończeniu instalacji.
- **Okno instalacji, przedstawione w tym podręczniku użytkownika, może się różnić w zależności od drukarki oraz używanego interfejsu.**

5 Po zakończeniu instalacji zostanie wyświetlone okno z monitem o wydrukowanie strony testowej. Jeżeli zdecydujesz się na wydruk strony testowej, zaznacz pole wyboru i kliknij przycisk **Dalej**.
W przeciwnym razie kliknij jedynie przycisk **Dalej** i przejdź do kroku 7.

6 Jeżeli strona testowa zostanie poprawnie wydrukowana, kliknij przycisk **Tak**.

Jeżeli nie, kliknij przycisk **Nie**, aby wydrukować ją ponownie.

7 Aby zarejestrować się jako użytkownik drukarek Samsung i otrzymywać informacje od firmy Samsung, zaznacz pole wyboru i kliknij przycisk **Zakończ**. Zostanie otwarta witryna internetowa firmy Samsung.

W przeciwnym razie kliknij przycisk **Zakończ**.

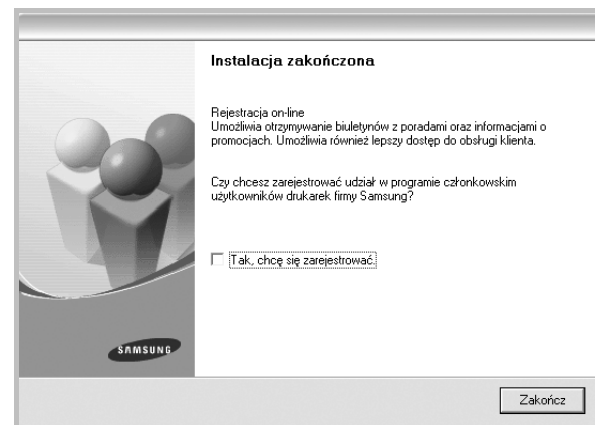

UWAGA: Jeśli po zakończeniu instalacji drukarka nie będzie działać poprawnie, zainstaluj sterowniki ponownie. Zobacz „Ponowna instalacja oprogramowania drukarki” na stronie 11.

Instalacja niestandardowa

Możesz wybrać, które składniki zostaną zainstalowane.

- 1** Upewnij się, czy drukarka jest włączona i podłączona do komputera.
- 2** Włóż dostarczoną płytę CD-ROM do napędu CD-ROM.
Płyta CD-ROM powinna zostać uruchomiona automatycznie i na ekranie powinno się pojawić okno instalacji.
Jeżeli okno instalacji się nie pojawi, kliknij przycisk **Start**, a następnie polecenie **Uruchom**. Wpisz **X:\Setup.exe**, zastępując „X” literą napędu, i kliknij przycisk **OK**.

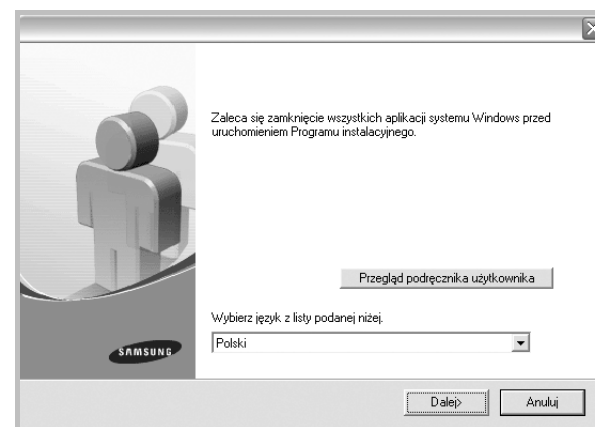

3 Kliknij przycisk **Dalej**.

- W miarę potrzeby z listy rozwijanej wybierz żądany język.
- **Przegląd podręcznika użytkownika:** Umożliwia przeglądanie podręcznika użytkownika. Jeżeli na komputerze nie zainstalowano programu Adobe Acrobat, kliknij tę opcję, a program Adobe Acrobat Reader zostanie zainstalowany automatycznie.

4 Wybierz **Instalacja niestandardowa**. Kliknij przycisk **Dalej**.

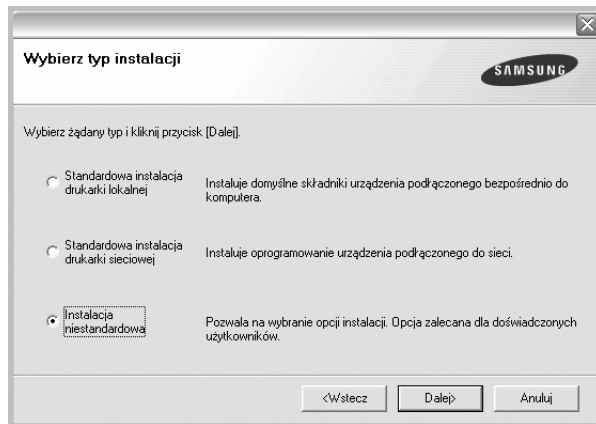

5 Wybierz drukarkę i kliknij przycisk **Dalej**.

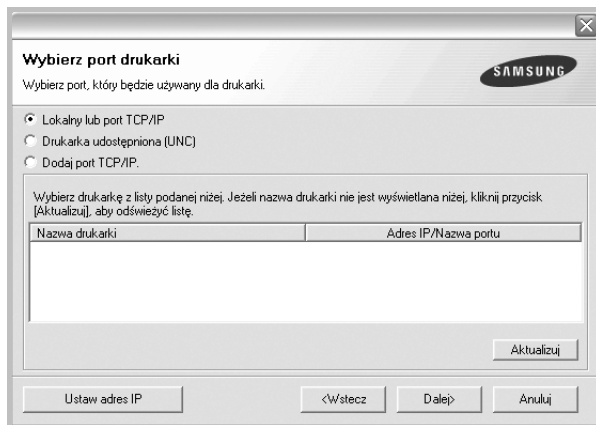

UWAGA: Jeśli drukarka nie jest jeszcze podłączona do komputera, zostanie wyświetlone następujące okno.

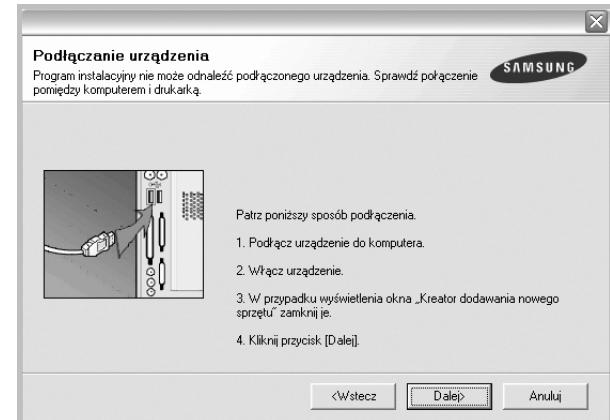

- Po podłączeniu drukarki kliknij przycisk **Dalej**.
- Jeżeli nie chcesz jeszcze podłączyć drukarki, kliknij przycisk **Dalej** i **Nie** na następnym ekranie. Następnie uruchomiony zostanie instalator, a strona testowa nie zostanie wydrukowana po zakończeniu instalacji.
- **Okno instalacji, przedstawione w tym podręczniku użytkownika, może się różnić w zależności od drukarki oraz używanego interfejsu.**

6 Wybierz składniki, które mają być zainstalowane, i kliknij przycisk **Dalej**.

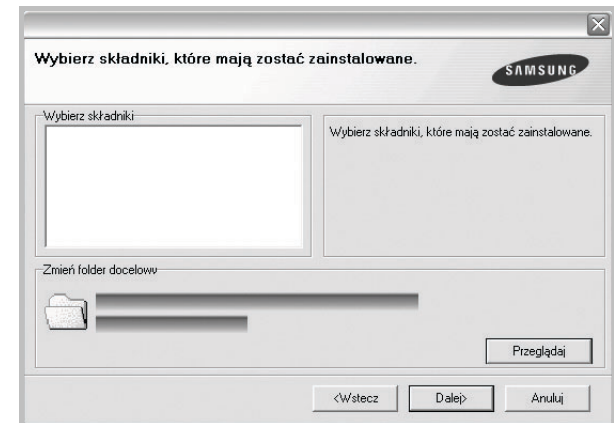

UWAGA: Można zmienić folder instalacji, klikając przycisk [**Przeglądaj**].

- 7 Po zakończeniu instalacji zostanie wyświetlone okno z monitem o wydrukowanie strony testowej. Jeżeli zdecydujesz się na wydruk strony testowej, zaznacz pole wyboru i kliknij przycisk **Dalej**. W przeciwnym razie kliknij jedynie **Dalej** i przejdź do kroku 9.
- 8 Jeżeli strona testowa została wydrukowana poprawnie, kliknij przycisk **Tak**.
Jeśli nie, kliknij przycisk **Nie**, aby wydrukować ją ponownie.

- 9 Aby zarejestrować się jako użytkownik drukarek Samsung i otrzymywać informacje od firmy Samsung, zaznacz pole wyboru i kliknij przycisk **Zakończ**. Zostanie otwarta witryna internetowa firmy Samsung.

W przeciwnym razie kliknij **Zakończ**.

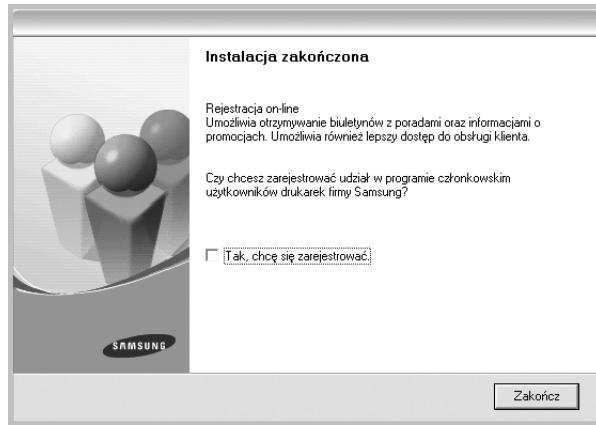

Instalowanie oprogramowania dla drukarki sieciowej

Po pierwszym podłączeniu drukarki do sieci należy skonfigurować ustawienia protokołu TCP/IP. Po ustawieniu i sprawdzeniu ustawień protokołu TCP/IP można przejść do instalacji oprogramowania na każdym komputerze podłączonym do sieci.

Stownik można zainstalować przy użyciu standardowej lub niestandardowej metody.

Instalacja standardowa

Ta opcja jest zalecana dla większości użytkowników. Zostaną zainstalowane wszystkie składniki, niezbędne do pracy drukarki.

- 1 Upewnij się, czy drukarka jest włączona i podłączona do komputera. Szczegóły dotyczące podłączania do sieci znajdują się w dołączonym do drukarki podręczniku użytkownika.
- 2 Włóż dostarczoną płytę CD-ROM do napędu CD-ROM. Płyta CD-ROM powinna zostać automatycznie uruchomiona i na ekranie powinno się pojawić okno instalacji.

Jeżeli okno instalacji się nie pojawi, kliknij przycisk **Start**, a następnie polecenie **Uruchom**. Wpisz **X:\Setup.exe**, zastępując „X” literą napędu, i kliknij **OK**.

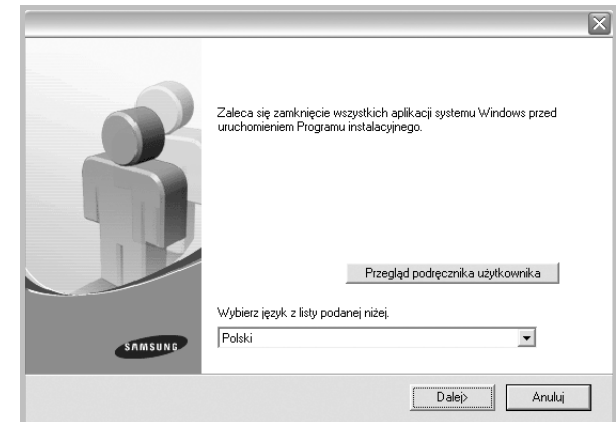

- 3 Kliknij przycisk **Dalej**.

- W miarę potrzeby z listy rozwijanej wybierz pożądaną język.
- **Przegląd podręcznika użytkownika:** Umożliwia przeglądanie podręcznika użytkownika. Jeżeli na komputerze nie zainstalowano programu Adobe Acrobat, kliknij tę opcję, a program Adobe Acrobat Reader zostanie zainstalowany automatycznie.

- 4 Wybierz **Typowa instalacja drukarki sieciowej**. Kliknij przycisk **Dalej**.

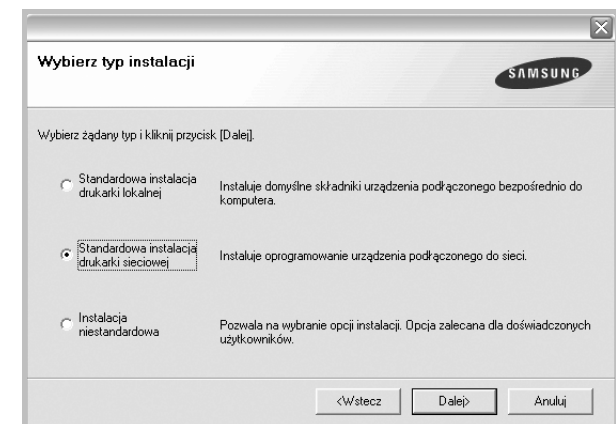

- 5 Pojawi się lista dostępnych w sieci drukarek. Wybierz z listy drukarkę, którą chcesz zainstalować, i kliknij przycisk **Dalej**.

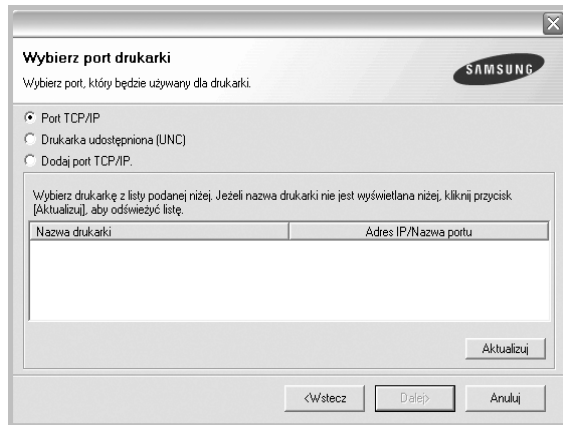

- Jeśli na liście nie znajduje się wybrana drukarka, kliknij przycisk **Aktualizuj**, aby odświeżyć listę, lub wybierz opcję **Dodaj port TCP/IP**, aby dodać drukarkę do sieci. W tym celu wprowadź nazwę portu i adres IP drukarki.
- W celu odnalezienia współdzielonej drukarki sieciowej (ścieżka UNC) wybierz opcję **Drukarka udostępniona [UNC]** i wprowadź ręcznie współdzieloną nazwę, lub aby odnaleźć jej lokalizację, kliknij przycisk **Przeglądaj**.

- 6 Po zakończeniu instalacji wyświetlone zostanie okno z prośbą o przeprowadzenie wydruku strony testowej oraz zarejestrowanie się jako użytkownik drukarek Samsung, co pozwoli na otrzymywanie materiałów informacyjnych od firmy Samsung. W tym celu zaznacz odpowiednie pola i kliknij przycisk **Zakończ**.

W przeciwnym razie kliknij **Zakończ**.

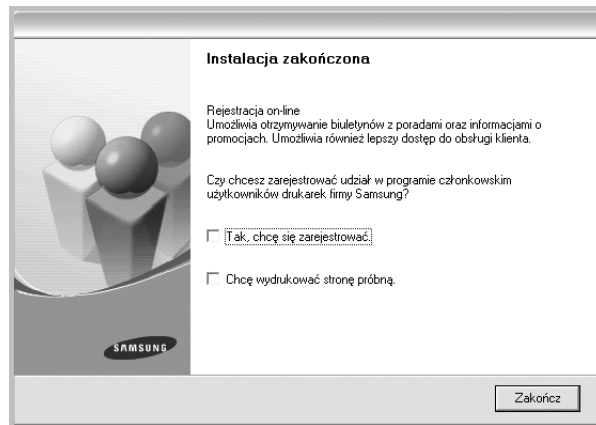

UWAGA: Jeśli po zakończeniu instalacji drukarka nie będzie działać poprawnie, zainstaluj sterowniki ponownie. Zobacz „Ponowna instalacja oprogramowania drukarki” na stronie 11.

Instalacja niestandardowa

Możesz wybrać poszczególne składniki, które mają być zainstalowane, oraz ustawić określony adres IP.

- 1 Upewnij się, czy drukarka jest włączona i podłączona do komputera. Szczegóły dotyczące podłączania do sieci znajdują się w dołączonym do drukarki podręczniku użytkownika.
- 2 Włóż dostarczoną płytę CD-ROM do napędu CD-ROM. Płyta CD-ROM powinna zostać automatycznie uruchomiona i na ekranie powinno się pojawić okno instalacji. Jeżeli okno instalacji się nie pojawi, kliknij przycisk **Start**, a następnie polecenie **Uruchom**. Wpisz **X:\Setup.exe**, zastępując „X” literą napędu, i kliknij przycisk **OK**.

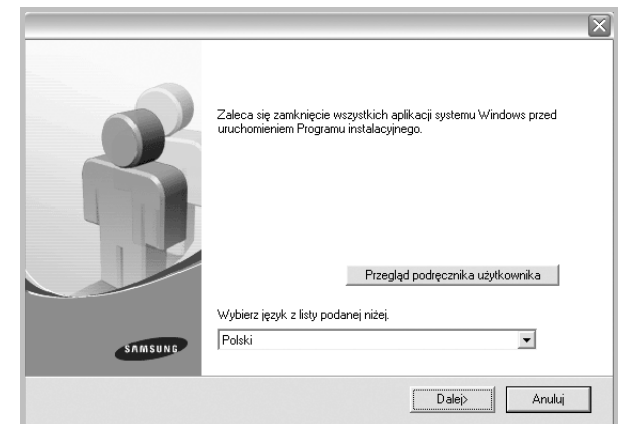

- 3 Kliknij przycisk **Dalej**.
 - W miarę potrzeby z listy rozwijanej wybierz pożądaną język.
 - **Przegląd podręcznika użytkownika:** Umożliwia przeglądanie podręcznika użytkownika. Jeżeli na komputerze nie zainstalowano programu Adobe Acrobat, kliknij tę opcję, a program Adobe Acrobat Reader zostanie zainstalowany automatycznie.
- 4 Wybierz **Instalacja niestandardowa**. Kliknij przycisk **Dalej**.

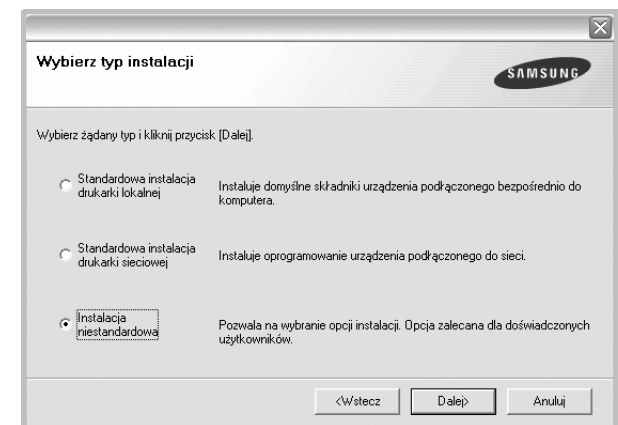

- 5 Pojawi się lista dostępnych w sieci drukarek. Wybierz z listy drukarkę, którą chcesz zainstalować, i kliknij przycisk **Dalej**.

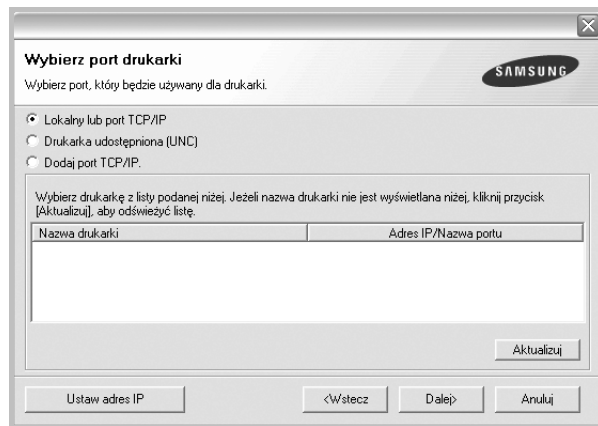

- Jeśli na liście nie znajduje się wybrana drukarka, kliknij przycisk **Aktualizuj**, aby odświeżyć listę, lub wybierz opcję **Dodaj port TCP/IP**, aby dodać drukarkę do sieci. W tym celu wprowadź nazwę portu i adres IP drukarki.
- W celu odnalezienia współdzielonej drukarki sieciowej (ścieżka UNC) wybierz opcję **Drukarka udostępniona [UNC]** i wprowadź ręcznie współdzieloną nazwę, lub, aby odnaleźć jej lokalizację, kliknij przycisk **Przeglądaj**.

WSKAZÓWKA: Jeśli chcesz, aby drukarka miała przydzielony określony adres IP, kliknij przycisk **Ustaw adres IP**. Pojawi się okno Ustaw adres IP. Wykonaj następujące czynności:

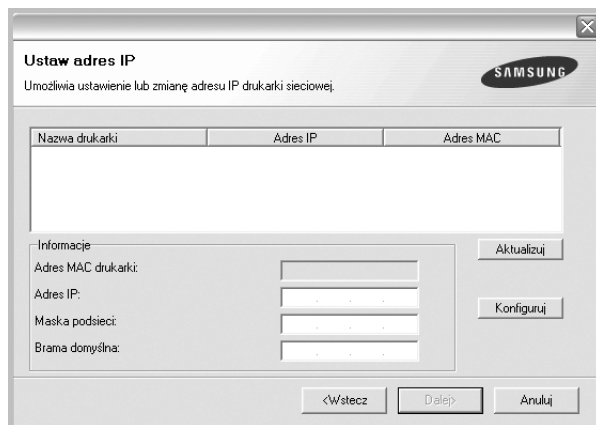

- Wybierz z listy drukarkę, dla której ma zostać ustawiony określony adres IP.
- Wpisz adres IP, maskę podsieci oraz adres bramy i wprowadź te ustawienia, klikając przycisk **Konfiguruj**.
- Kliknij przycisk **Dalej**.

- 6 Wybierz składniki, które mają zostać zainstalowane. Po wybraniu składników pojawi się następujące okno. Możesz również zmienić nazwę drukarki, wybrać, czy ma być ona udostępniana w sieci, ustawić ją jako drukarkę domyślną oraz zmienić nazwę portu dla każdej drukarki. Kliknij przycisk **Dalej**.

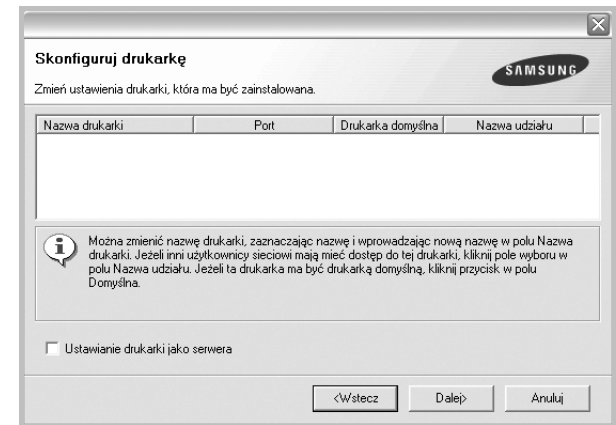

Aby zainstalować oprogramowanie na serwerze, zaznacz pole **Konfigurowanie tej drukarki na serwerze**.

- 7 Po zakończeniu instalacji zostanie wyświetlone okno z prośbą o wydrukowanie strony testowej oraz zarejestrowanie się jako użytkownik drukarek Samsung, co pozwoli na otrzymywanie materiałów informacyjnych od firmy Samsung. W tym celu zaznacz odpowiednie pola i kliknij przycisk **Zakończ**.

W przeciwnym razie kliknij **Zakończ**.

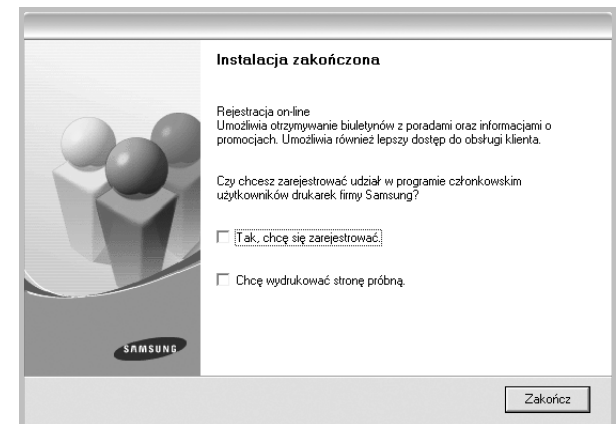

UWAGA: Jeśli po zakończeniu instalacji drukarka nie będzie pracowała poprawnie, zainstaluj sterowniki ponownie. Zobacz „Ponowna instalacja oprogramowania drukarki” na stronie 11.

Ponowna instalacja oprogramowania drukarki

Oprogramowanie można zainstalować ponownie, jeżeli instalacja nie zakończy się pomyślnie.

- 1 Uruchom system Windows.
- 2 Z menu **Start** wybierz kolejno **Programy** lub **Wszystkie programy** → **nazwa sterownika drukarki** → **Obsługa**.
- 3 Wybierz **Napraw** i kliknij **Dalej**.
- 4 Pojawi się lista dostępnych w sieci drukarek. Wybierz z listy drukarkę, którą chcesz zainstalować, i kliknij przycisk **Dalej**.

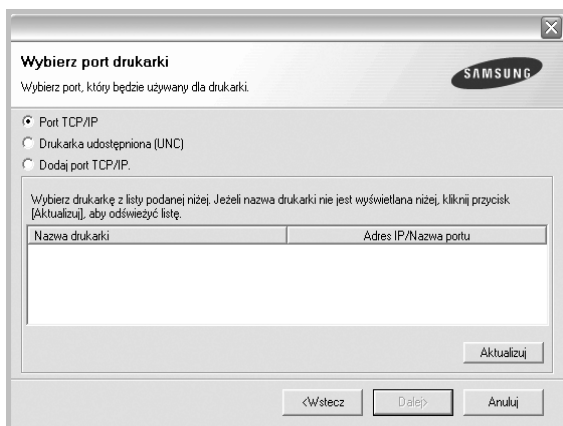

- Jeśli na liście nie znajduje się wybrana drukarka, kliknij przycisk **Aktualizuj**, aby odświeżyć listę, lub wybierz opcję **Dodaj port TCP/IP**, aby dodać drukarkę do sieci. W tym celu wprowadź nazwę portu i adres IP drukarki.
- W celu odnalezienia współdzielonej drukarki sieciowej (ścieżka UNC) wybierz opcję **Drukarka udostępniona [UNC]** i wprowadź ręcznie współdzieloną nazwę, lub aby odnaleźć jej lokalizację, kliknij przycisk **Przeglądaj**.

Zostanie wyświetlona lista komponentów w celu ponownego zainstalowania każdego z nich osobno.

UWAGA: Jeśli drukarka nie jest jeszcze podłączona do komputera, zostanie wyświetlone następujące okno.

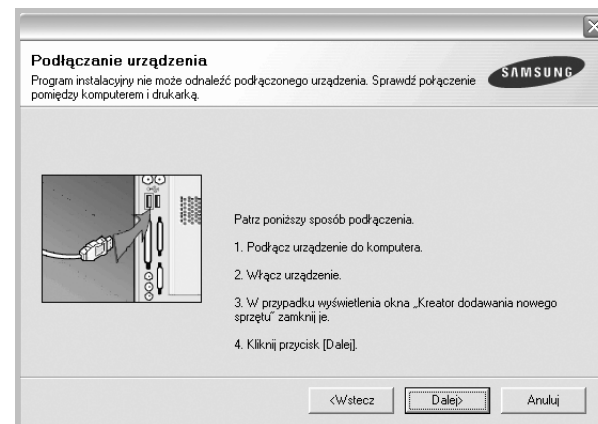

- Po podłączeniu drukarki kliknij **Dalej**.
- Jeżeli nie chcesz jeszcze podłączyć drukarki, kliknij **Dalej** i **Nie** na następnym ekranie. Wówczas instalacja zostanie rozpoczęta, a na jej zakończenie nie będzie wydrukowana strona testowa.
- **Okno ponownej instalacji zaprezentowane w tej instrukcji obsługi może się różnić w zależności od drukarki oraz wykorzystywanego interfejsu.**

- 5 Wybierz komponenty, które chcesz ponownie zainstalować, i kliknij **Dalej**.

Po zainstalowaniu drukarki lokalnej i wybraniu **nazwy sterownika drukarki** pojawi się okno z monitem o wydrukowanie strony próbnej. Wykonaj następujące czynności:

a. Aby wydrukować stronę testową, zaznacz pole wyboru i kliknij **Dalej**.

b. Jeśli strona testowa zostanie wydrukowana poprawnie, kliknij **Tak**.

W przeciwnym razie kliknij **Nie**, aby wydrukować ją ponownie.

- 6 Po zakończeniu ponownej instalacji kliknij **Zakończ**.

Usuwanie oprogramowania drukarki

- 1 Uruchom system Windows.
- 2 Z menu **Start** wybierz kolejno **Programy** lub **Wszystkie programy** → **nazwa sterownika drukarki** → **Obsługa**.
- 3 Wybierz **Usuń** i kliknij **Dalej**.
Zostanie wyświetlona lista komponentów, aby można było usunąć każdy z nich niezależnie.
- 4 Wybierz komponenty, które chcesz usunąć, i kliknij **Dalej**.
- 5 Kiedy zostanie wyświetlony monit o potwierdzenie wyboru, kliknij **Tak**.
Wybrany sterownik i wszystkie jego komponenty zostaną usunięte z komputera.
- 6 Po usunięciu oprogramowania kliknij **Zakończ**.

2 Podstawowe drukowanie

Niniejszy rozdział wyjaśnia opcje drukowania oraz popularne zadania drukowania w systemie Windows.

Niniejszy rozdział obejmuje zagadnienia:

- **Drukowanie dokumentu**
- **Ustawienia drukarki**
 - Karta Układ
 - Karta Papier
 - Karta Grafika
 - Karta Dodatki
 - Karta Informacje
 - Karta Drukarka
 - Korzystanie z ulubionych ustawień
 - Korzystanie z pomocy

Drukowanie dokumentu

UWAGA:

- Okno sterownika drukarki **Właściwości** zaprezentowane w tej instrukcji obsługi może się różnić w zależności od używanej drukarki. Jednakże układ okna właściwości drukarki jest zbliżony.
- **Należy sprawdzić, czy system operacyjny (systemy operacyjne) jest zgodny z drukarką. Należy odnieść się do rozdziału Zgodność systemowa w Specyfikacjach drukarki w Instrukcji użytkownika drukarki.**
- Jeśli nie znasz dokładnej nazwy drukarki, sprawdź ją na dołączonej płycie CD-ROM.

Poniższa procedura opisuje ogólne czynności wymagane przy drukowaniu w różnych aplikacjach systemu Windows. Dokładne czynności drukowania dokumentów mogą się różnić w zależności od poszczególnych aplikacji. Aby uzyskać informacje o dokładnej procedurze drukowania danej aplikacji, patrz dołączony do niej Podręcznik użytkownika.

- 1 Otwórz dokument, który ma zostać wydrukowany.
- 2 Wybierz **Drukuj** z menu **Plik**. Zostanie wyświetlone okno Drukuj. Okno może się nieznacznie różnić w zależności od aplikacji. W oknie Drukuj wybiera się podstawowe ustawienia drukowania. Do ustawień tych należy liczba kopii i zakres drukowanych stron.

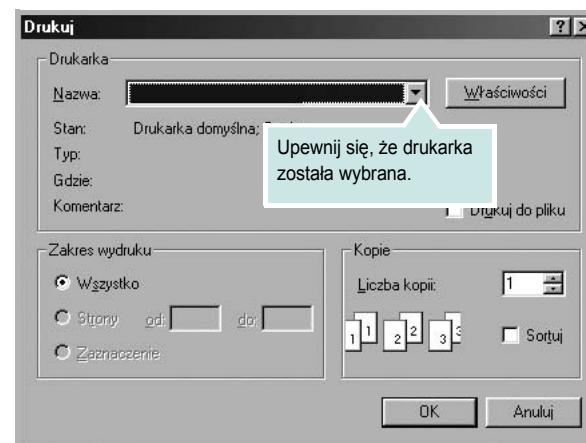

- 3 Wybierz **sterownik drukarki** z rozwijanej listy **Nazwa**.
- 4 Aby skorzystać z opcji drukarki udostępnianych przez sterownik drukarki, kliknij **Właściwości** lub **Preferencje** w oknie Drukowanie używanej aplikacji. Aby uzyskać więcej informacji, patrz „Ustawienia drukarki” na stronie 14. Jeżeli w oknie drukowanie znajduje się opcja **Konfiguracja, Drukarka** lub **Opcje**, należy ją kliknąć, a następnie kliknąć **Właściwości** na następnym ekranie.
- 5 Kliknij **OK**, aby zamknąć okno właściwości drukarki.
- 6 Aby rozpocząć zadanie drukowania, kliknij **OK** lub **Drukuj** w oknie Drukuj.

Ustawienia drukarki

Można używać okna właściwości drukarki, które umożliwi dostęp do wszystkich opcji drukarki potrzebnych przy korzystaniu z niej. Gdy właściwości drukarki są wyświetlone, można sprawdzać i zmieniać ustawienia potrzebne w celu zadania drukowania.

Okno właściwości drukarki może się różnić w zależności od systemu operacyjnego. Ta instrukcja obsługi oprogramowania prezentuje okno Właściwości dla systemu Windows 98.

Okno sterownika drukarki **Właściwości**, zaprezentowane w tej instrukcji obsługi, może się różnić w zależności od używanej drukarki.

Jeżeli korzystasz z okna właściwości drukarki za pośrednictwem folderu Drukarki, wyświetlone zostają dodatkowe zakładki systemu Windows (patrz Instrukcja użytkownika systemu Windows) oraz zakładka Drukarka (patrz „Karta Drukarka” na stronie 17).

UWAGI:

- Większość aplikacji systemu Windows zastąpi ustawienia określone w sterowniku drukarki. Przy użyciu sterownika drukarki zmień najpierw ustawienia druku dostępne w aplikacji, a następnie pozostałe ustawienia.
- Zmienione ustawienia obowiązują tylko podczas korzystania z bieżącego programu. **Aby dokonać trwałych zmian**, należy je wprowadzić z poziomu folderu Drukarki.
- Poniższa procedura dotyczy systemu Windows XP. Instrukcje dotyczące innych systemów z rodziny Windows znajdują się w odpowiednich podręcznikach użytkownika lub w pomocy online.
 - Kliknij przycisk **Start** systemu Windows.
 - Wybierz **Drukarki i faksy**.
 - Wybierz **ikonę sterownika drukarki**.
 - Kliknij prawym klawiszem myszy ikonę sterownika i wybierz **Preferencje drukowania**.
 - Zmień ustawienia na odpowiednich kartach i kliknij przycisk OK.

Karta Układ

Zakładka **Układ** udostępnia opcje dostosowania wyglądu dokumentu na wydrukowanej stronie. **Opcje układu** zawiera **Wiele stron na arkusz** i **Drukowanie plakatu**. Patrz „Drukowanie dokumentu” na stronie 13, aby uzyskać więcej informacji na temat korzystania z właściwości drukarki.

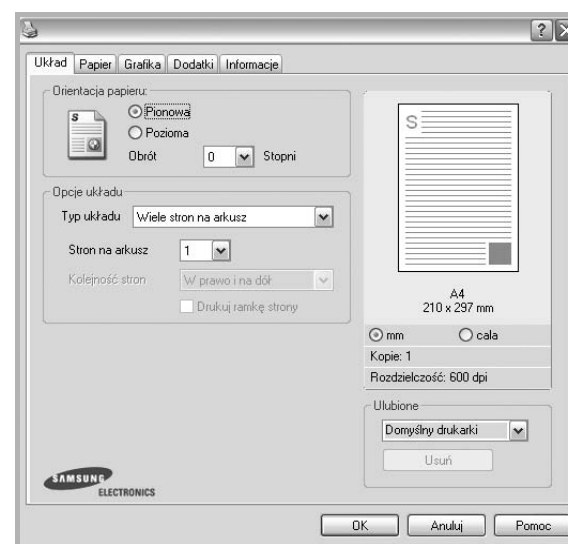

Orientacja papieru

Orientacja papieru umożliwia wybór kierunku, w jakim informacje zostaną wydrukowane na stronie.

- Pionowa** drukuje poprzecznie (tak jak w liście).
- Pozioma** drukuje podłużnie (tak jak w arkuszu kalkulacyjnym).
- Obrót** umożliwia obrót strony o wyrażony w stopniach kąt.

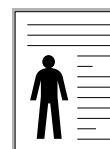

▲ Pionowa



▲ Pozioma

Opcje układu

Opcje układu umożliwia wybór zaawansowanych opcji drukowania. Można wybrać **Wiele stron na arkusz** i **Drukowanie plakatu**.

- Aby uzyskać więcej informacji, patrz „Drukowanie wielu stron na jednym arkuszu papieru (drukowanie N stron)” na stronie 19.
- Aby uzyskać więcej informacji, patrz „Drukowanie plakatów” na stronie 20.

Drukowanie dwustronne

Opcja **Drukowanie dwustronne** umożliwia drukowanie po obu stronach papieru.

- Aby uzyskać więcej informacji, patrz „Drukowanie na obu stronach papieru” na stronie 21.

Karta Papier

Poniższe opcje służą do ustawiania podstawowych specyfikacji obsługi papieru podczas korzystania z właściwości drukarki. Patrz „Drukowanie dokumentu” na stronie 13, aby uzyskać więcej informacji na temat korzystania z właściwości drukarki.

Kliknij zakładkę **Papier**, aby uzyskać dostęp do różnych opcji papieru.

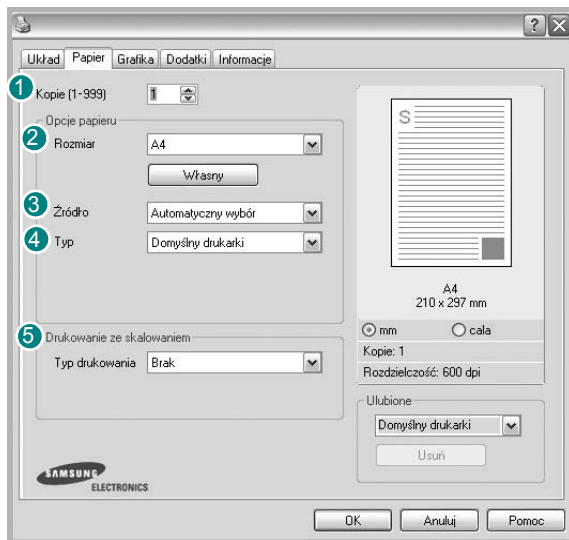

1 Kopie

Kopie umożliwia wybór liczby kopii do wydruku. Można wybrać od 1 do 999 kopii.

2 Rozmiar

Rozmiar umożliwia ustawienie rozmiaru papieru załadowanego do podajnika.

Jeżeli pożądaný rozmiar nie jest wymieniony w polu **Rozmiar**, kliknij **Indyw.** Gdy pojawi się okno **Własne ustawienie papieru**, ustaw rozmiar papieru i kliknij **OK**. Ustawienie pojawi się na liście, więc można je będzie wybrać.

3 źródło

Należy upewnić się, że w opcji **źródło** ustawiono odpowiedni podajnik papieru.

Podczas drukowania na materiałach specjalnych, takich jak koperty i folie przezroczyste, należy używać opcji **Podawanie ręczne**. Jeśli używany jest zasobnik ręczny lub zasobnik uniwersalny, należy wkładać arkusze pojedynczo.

Jeśli jako źródło papieru ustawiono opcję **Automatyczny wybór**, drukarka automatycznie pobierze materiał do drukowania w następującej kolejności zasobników: zasobnik ręczny lub zasobnik uniwersalny, zasobnik 1, opcjonalny zasobnik 2.

4 Typ

Ustaw **Typ**, który odpowiada papierowi załadowanemu do używanego podajnika. Umożliwi to osiągnięcie najwyższej jakości wydruku. W przeciwnym razie jakość wydruku może nie spełniać Twoich oczekiwań.

Bawełniany: Papier bawełniany 75~90 g/m², taki jak Gilbert 25% i Gilbert 100%.

Zwykły papier: Zwykły papier. Wybierz ten typ w przypadku drukarki monochromatycznej i wydruku na papierze bawełnianym 60 g/m².

Papier makulaturowy: Papier wtórny 75~90 g/m².

Papier kolorowy: Papier kolorowy 75~90 g/m².

Pierwsza strona

Ta opcja umożliwia drukowanie pierwszej strony na papierze innego typu niż reszta dokumentu. Należy wybrać źródło papieru dla pierwszej strony. Przykładowo jako rodzaj papieru dla pierwszej strony z zasobnika uniwersalnego wybierz papier gruby, a zwykły papier dla zasobnika 1. Następnie wybierz opcję **Zasobnik 1** z listy oraz opcję **Zasobnik uniwersalny** z listy **Pierwsza strona**.

5 Drukowanie ze skalowaniem

Drukowanie ze skalowaniem umożliwia automatyczne lub ręczne skalowanie zadania drukowania na stronę. Można wybrać **Brak**, **Pomniejsz/powiększ** lub **Dopasuj do str.**

- Aby uzyskać więcej informacji, patrz „Drukowanie dokumentu zmniejszonego lub powiększonego” na stronie 21.
- Aby uzyskać więcej informacji, patrz „Dopasowywanie dokumentu do wybranego rozmiaru strony” na stronie 21.

Karta Grafika

Poniższe opcje grafiki mogą być wykorzystane w celu dostosowania jakości druku do konkretnych potrzeb. Patrz „Drukowanie dokumentu” na stronie 13 w celu uzyskania dalszych informacji na temat korzystania z właściwości drukarki.

Kliknij na zakładce **Grafika**, aby wyświetlić właściwości pokazane poniżej.

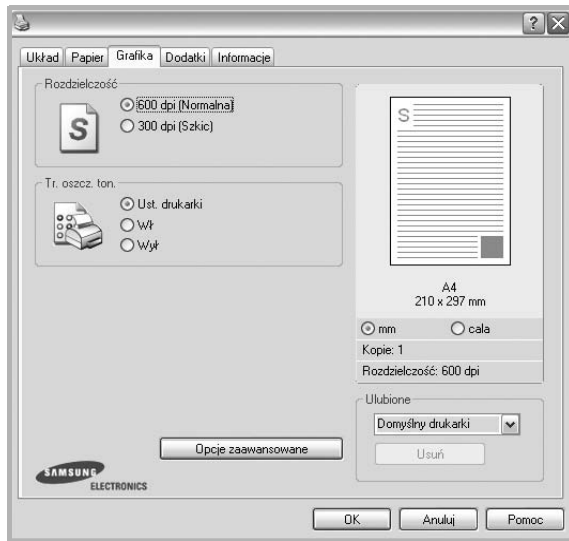

Rozdzielczość

Możliwość wyboru opcji w menu Rozdzielczość zależy od modelu drukarki. Im wyższa rozdzielczość, tym wyraźniejsze są drukowane znaki i grafika. Wyższe ustawienie może też zwiększyć czas potrzebny do drukowania dokumentu.

Tryb obrazu

Dostępne są opcje Normalny i Ulepszanie tekstu. **Niektóre drukarki nie obsługują tej funkcji.**

- **Ustawienie drukarki:** Jeśli wybierzesz tę opcję, działanie tej funkcji zależy od ustawień wprowadzonych z panelu sterowania drukarki.
- **Normalny (1,2,3):** Jest to ustawienie dla standardowych dokumentów.
- **Ulepszanie tekstu:** Tryb obrazu umożliwia użytkownikowi polepszenie jakości wydruków.

Tr. oszcz. ton.

Wybór tej opcji powoduje wydłużenie czasu eksploatacji kasety z tonerem i zmniejsza koszty wydruku strony, bez znacznego spadku jakości druku.

- **Ustawienie drukarki:** Jeśli wybierzesz tę opcję, działanie tej funkcji będzie zależało od ustawień wprowadzonych z panelu sterowania drukarki. Niektóre drukarki nie obsługują tej opcji.
- **W!**: Zaznacz tę opcję, aby drukarka zużywała mniej tonera do druku każdej strony.
- **Wy!**: Jeśli nie ma potrzeby oszczędzania tonera podczas drukowania dokumentu, zaznacz tę opcję.

Opcje zaawansowane

Można ustawić zaawansowane ustawienia, klikając przycisk **Opcje zaawansowane**.

- **Opcje TrueType:** Ta opcja określa instrukcje przekazywane przez sterownik do drukarki, dotyczące sposobu odwzorowywania na wydruku tekstu znajdującego się w dokumencie. Wybierz odpowiednie ustawienie zgodnie ze stanem dokumentu. **Opcja może być dostępna tylko w systemie Windows 9x/Me, w zależności od używanego modelu drukarki.**
 - **Ładuj jako czcionkę konturową:** Jeżeli wybrano tę opcję, sterownik pobierze wszystkie czcionki TrueType używane w dokumencie, które nie są aktualnie przechowywane w pamięci drukarki. Jeśli po wydrukowaniu dokumentu okaże się, że czcionki nie zostały prawidłowo wydrukowane, wybierz opcję Pobierz jako mapy bitowe i wyślij ponownie zadanie drukowania. Ustawienie Pobierz jako mapy bitowe jest często użyteczne podczas drukowania z programów firmy Adobe. **Funkcja ta jest dostępna tylko wtedy, gdy używany jest sterownik drukarki PCL.**
 - **Pobierz jako mapę bitową:** W przypadku wybrania tej opcji sterownik pobierze dane o czcionkach w postaci map bitowych. Dokumenty o skomplikowanych czcionkach, takich jak koreańskie lub chińskie, będą się przy tym ustawieniu drukować szybciej.
 - **Drukuj jako grafiki:** Wybranie tej opcji powoduje, że sterownik będzie pobierał dane czcionek jako obrazy. To ustawienie może zwiększyć wydajność (prędkość drukowania) w przypadku druku dokumentów o dużej liczbie elementów graficznych i niewielkiej liczbie czcionek TrueType.
- **Drukuj cały tekst w czerni:** Cały tekst dokumentu zostanie wydrukowany na czarno, niezależnie od jego koloru na ekranie.

Karta Dodatki

Istnieje możliwość wyboru opcji wydruku dokumentu. Więcej informacji na temat korzystania z właściwości drukarki znajdziesz w „Drukowanie dokumentu” na stronie 13.

Kliknij zakładkę **Dodatki**, aby uzyskać dostęp do następujących opcji:

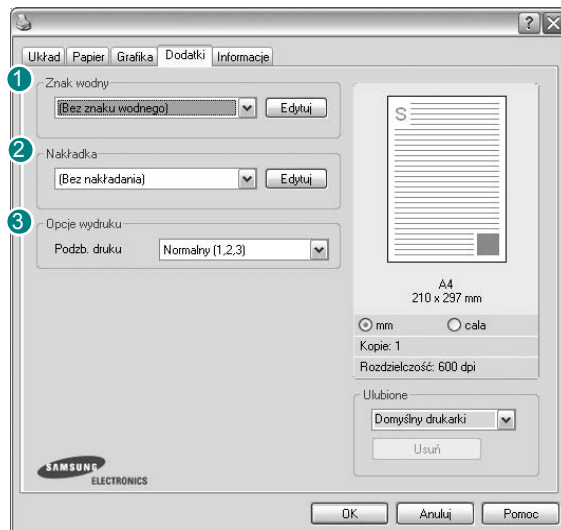

1 Znak wodny

Można utworzyć obraz tekstowy tła, drukowany na każdej stronie dokumentu. Aby uzyskać więcej informacji, patrz „Stosowanie znaków wodnych” na stronie 22.

2 Nakładka

Nakładki umożliwiają zastąpienie formularzy lub papieru firmowego odpowiednim nadrukiem. Aby uzyskać więcej informacji, patrz „Stosowanie nakładek” na stronie 23.

3 Opcje wydruku

- **Podzb. druku:** Można ustawić kolejność drukowania stron. Odpowiednią kolejność można wybrać z rozwijanej listy.
 - **Normalny (1,2,3):** Wszystkie strony są drukowane w kolejności od strony pierwszej do ostatniej.
 - **Od końca (3,2,1):** Wszystkie strony są drukowane w kolejności od strony ostatniej do pierwszej.
 - **Drukuj strony nieparzyste:** Drukowane są jedynie strony nieparzyste.
 - **Drukuj strony parzyste:** Drukowane są jedynie strony parzyste.
- **Używaj czcionek drukarki:** Gdy zaznaczona jest opcja Użyj czcionek drukarki, drukarka będzie używać czcionek przechowywanych w pamięci w celu wydrukowania dokumentu, zamiast pobierać czcionki użyte w danym dokumencie. Ponieważ pobieranie czcionek jest czasochłonne, wybranie tej opcji może przyspieszyć drukowanie. Podczas używania czcionek drukarki drukarka sprawdzi zgodność czcionek użytych w dokumencie z czcionkami przechowywanymi w pamięci. Jeśli jednak czcionki użyte w dokumencie różnią się znacznie od czcionek w pamięci drukarki, także wydruk będzie się znacznie różnić od jego obrazu na ekranie. **Funkcja ta jest dostępna tylko wtedy, gdy używany jest sterownik drukarki PCL.**

Karta Informacje

Wykorzystaj zakładkę **Informacje**, aby wyświetlić informację o prawach autorskich oraz numer wersji sterownika. Jeżeli masz przeglądarkę internetową, możesz połączyć się z Internetem, klikając ikonę strony WWW. Więcej informacji na temat uzyskiwania dostępu do właściwości drukarki zawiera „Drukowanie dokumentu” na stronie 13.

Karta Drukarka

Uzyskując dostęp do właściwości drukarki przez folder **Drukarki**, można korzystać z zakładki **Drukarka**. Można ustawić konfigurację drukarki.

Poniższa procedura dotyczy systemu Windows XP. Instrukcje dotyczące innych systemów z rodziny Windows znajdują się w odpowiednich podręcznikach lub w pomocy online.

- 1 Kliknij menu **Start** systemu Windows.
- 2 Wybierz **Drukarki i faksy**.
- 3 Wybierz ikonę **sterownika drukarki**.
- 4 Kliknij prawym klawiszem ikonę sterownika i wybierz **Właściwości**.
- 5 Kliknij zakładkę **Drukarka** i ustaw opcje.

Korzystanie z ulubionych ustawień

Opcja **Ulubione**, która jest dostępna z każdej zakładki właściwości, umożliwia zapisanie obecnych ustawień do przyszłego zastosowania.

Aby zachować pozycję **Ulubione**:

- 1 Zmień ustawienia na odpowiednich kartach.
- 2 Wprowadź nazwę pozycji w polu tekstowym **Ulubione**.

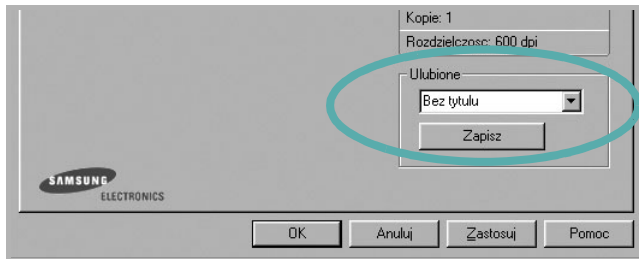

- 3 Kliknij **Zapisz**.

Gdy zapiszesz **Ulubione**, wszystkie obecne ustawienia sterownika zostaną zapisane.

Aby wykorzystać zapisane ustawienia, wybierz pozycję z rozwijanej listy **Ulubione**. Drukarka będzie teraz drukować zgodnie z wybranymi ustawieniami z listy **Ulubione**.

Aby usunąć pozycję z Ulubionych, wybierz ją z listy i kliknij **Usuń**.

Można także przywrócić domyślne ustawienia drukarki, wybierając **Domyślne drukarki** z listy.

Korzystanie z pomocy

Drukarka posiada ekran pomocy, który może zostać uaktywniony przez kliknięcie przycisku **Pomoc** w oknie właściwości drukarki. Na ekranach pomocy znajdują się szczegółowe informacje na temat funkcji drukarki, dostępnych w sterowniku drukarki.

Można także kliknąć  z górnego prawego rogu okna, a następnie kliknąć dowolne ustawienie.

3 Zaawansowane opcje drukowania

Niniejszy rozdział wyjaśnia opcje drukowania i zaawansowane zadania drukowania.

UWAGA:

- Okno sterownika drukarki **Właściwości**, zaprezentowane w tej instrukcji obsługi, może się różnić w zależności od używanej drukarki. Jednak układ okna właściwości drukarki jest zbliżony.
- Jeśli potrzebna jest dokładna nazwa drukarki, sprawdź ją na załączonej płycie CD-ROM.

Niniejszy rozdział obejmuje:

- **Drukowanie wielu stron na jednym arkuszu papieru (drukowanie N stron)**
- **Drukowanie plakatów**
- **Drukowanie broszur**
- **Drukowanie na obu stronach papieru**
- **Drukowanie dokumentu zmniejszonego lub powiększonego**
- **Dopasowywanie dokumentu do wybranego rozmiaru strony**
- **Stosowanie znaków wodnych**
- **Stosowanie nakładek**

Drukowanie wielu stron na jednym arkuszu papieru (drukowanie N stron)

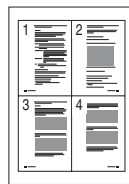

Można wybrać liczbę stron do wydrukowania na jednym arkuszu papieru. Aby wydrukować więcej niż jedną stronę na arkusz, strony zostaną zmniejszone i ułożone w określonym porządku. Na jednym arkuszu można drukować maksymalnie 16 stron.

- 1** Aby zmienić ustawienia drukowania z aplikacji oprogramowania, należy otworzyć właściwości drukarki. Patrz „Drukowanie dokumentu” na stronie 13.
- 2** Z zakładki **Układ** wybierz **Wiele stron na arkusz** z listy rozwijanej **Typ układu**.
- 3** Liczbę stron, jaką chcesz wydrukować na arkuszu (1, 2, 4, 6, 9 lub 16), wybierz z listy rozwijanej **Strony na jednej**.
- 4** Wybierz układ stron z listy rozwijanej **Kolejność stron**.
Zaznacz **Drukuj obwódke strony**, aby wydrukować ramkę wokół każdej strony na arkuszu.
- 5** Kliknij zakładkę **Papier**, wybierz źródło, rozmiar i rodzaj papieru.
- 6** Kliknij **OK** i wydrukuj dokument.

Drukowanie plakatów

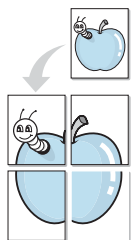

Ta opcja umożliwia drukowanie jednostronnego dokumentu na 4, 9 lub 16 arkuszach papieru w celu przeklejenia arkuszy tak, by tworzyły jeden dokument o rozmiarze plakatu.

- 1 Aby zmienić ustawienia drukowania z aplikacji oprogramowania, należy otworzyć właściwości drukarki. Patrz „Drukowanie dokumentu” na stronie 13.
- 2 Kliknij zakładkę **Układ**, wybierz **Drukowanie plakatu** z rozwijanej listy **Typ układu**.
- 3 Konfiguracja opcji plakatu:
Można wybrać układ strony spośród **Plakat <2x2>**, **Plakat <3x3>** lub **Plakat <4x4>**. Jeśli wybierzesz **Plakat <2x2>**, wydruk zostanie automatycznie rozciągnięty, aby pokryć 4 fizyczne strony.

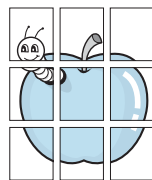
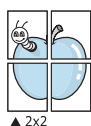

Aby ułatwić sklejenie kartek, można podać szerokość nakładania się obrazu w milimetrach lub calach.

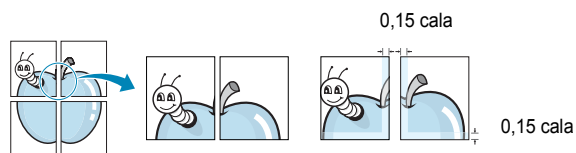

- 4 Kliknij zakładkę **Papier**, wybierz źródło, rozmiar i rodzaj papieru.
- 5 Kliknij **OK** i wydrukuj dokument. Można teraz ukończyć plakat, sklejając arkusze ze sobą.

Drukowanie broszur

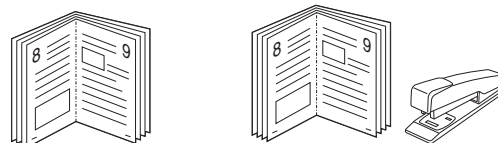

Ta funkcja pozwala na drukowanie stron po obu stronach kartki i na takie rozmieszczenie kartek, aby po złożeniu wydruku na pół można było otrzymać broszurę.

- 1 Aby zmienić ustawienia drukowania w aplikacji, otwórz okno właściwości drukarki. Zobacz „Drukowanie dokumentu” na stronie 13.
- 2 Z zakładki **Układ** wybierz **Drukowanie broszury** z listy rozwijanej **Rodzaj**.

UWAGA: Opcja drukowania broszur dostępna jest tylko wtedy, gdy jest wybrana opcja **Rozmiar** na karcie **Papier**.

- 3 Kliknij kartę **Papier** i wybierz źródło, rozmiar oraz typ papieru
- 4 Kliknij **OK** i wydrukuj dokument.
- 5 Po wydrukowaniu złoż i zszyj strony.

Drukowanie na obu stronach papieru

Można drukować na obu stronach papieru. Przed drukowaniem należy wybrać orientację dokumentu.

Dostępne opcje:

- **Ustawienie drukarki** Jeśli wybierzesz tę opcję, jej działanie będzie zależało od ustawień wprowadzonych w panelu sterowania drukarki. Jeżeli opcja nie zostanie wyświetlona, drukarka nie ma takiej funkcji.
- **Brak**
- **Długa krawędź** typowy układ przy oprawianiu książek
- **Krótką krawędź** układ często stosowany w kalendarzach



▲ Długa krawędź

▲ Krótka krawędź

- **Odwroćenie wydruku dwustronnego** umożliwia wybranie ogólnej kolejności drukowania oraz kolejności drukowania dwustronnego. Jeżeli opcja nie zostanie wyświetlona, drukarka nie ma takiej funkcji.

WSKAZÓWKA:

- Nie należy drukować po obu stronach etykiet, folii przezroczystych, kopert lub grubego papieru. Może to spowodować zakleszczenie papieru i uszkodzenie drukarki.
- Drukowanie dwustronne możliwe jest tylko przy podanych rozmiarach papieru: A4, Letter, Legal i Folio, ważących 20~24 funtów (75~90g/m²).

- 1 Aby zmienić ustawienia drukowania z aplikacji oprogramowania, należy otworzyć właściwości drukarki. „Drukowanie dokumentu” na stronie 13.
- 2 Na karcie **Układ** wybierz orientację papieru.
- 3 W sekcji **Druk dwustronny** wybierz odpowiednią opcję oprawiania dwustronnego.
- 4 Kliknij kartę **Papier** i wybierz źródło, rozmiar oraz typ papieru.
- 5 Kliknij przycisk **OK** i wydrukuj dokument.

Najpierw zostanie wydrukowana każda co druga strona dokumentu.

UWAGA: Jeśli drukarka nie ma zespołu druku dwustronnego, należy ręcznie dokończyć zadanie drukowania. Najpierw zostanie wydrukowana każda co druga strona dokumentu. Po zakończeniu zadania drukowania wyświetlone zostanie okno ze wskazówkami dotyczącymi drukowania. Aby dokończyć zadanie drukowania, postępuj zgodnie z instrukcjami wyświetlanymi na ekranie.

Drukowanie dokumentu zmniejszonego lub powiększonego

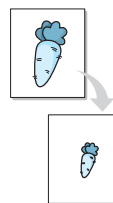

Można zmienić rozmiar zawartości strony, aby na wydrukowanej stronie była ona większa lub mniejsza.

- 1 Aby zmienić ustawienia drukowania z aplikacji oprogramowania, należy otworzyć właściwości drukarki. Patrz „Drukowanie dokumentu” na stronie 13.
- 2 Z zakładki **Papier** wybierz **Pomniejsz/powiększ** na liście rozwijanej **Typ drukowania**.
- 3 Wprowadź współczynnik skalowania w polu tekstowym **Procent**. Można także klikać przyciski ▼ lub ▲.
- 4 Wybierz źródło, rozmiar i typ papieru w **Opcje papieru**.
- 5 Kliknij **OK** i wydrukuj dokument.

Dopasowywanie dokumentu do wybranego rozmiaru strony

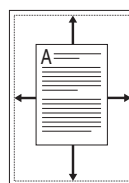

Ta opcja drukarki umożliwia przeskalowanie zadania drukowania do dowolnie wybranego rozmiaru papieru, niezależnie od rozmiaru dokumentu cyfrowego. Ta funkcja może być przydatna w razie konieczności sprawdzenia szczegółów w małym dokumencie.

- 1 Aby zmienić ustawienia drukowania z aplikacji oprogramowania, należy otworzyć właściwości drukarki. Patrz „Drukowanie dokumentu” na stronie 13.
- 2 Z zakładki **Papier** wybierz **Dopasuj do str.** na liście rozwijanej **Typ drukowania**.
- 3 Wybierz właściwy rozmiar z listy rozwijanej **Docelowa strona**.
- 4 Wybierz źródło, rozmiar i typ papieru w **Opcje papieru**.
- 5 Kliknij **OK** i wydrukuj dokument.

Stosowanie znaków wodnych

Opcja Znak wodny umożliwia drukowanie tekstu na istniejącym dokumencie. Na przykład można ukośnie wydrukować duży szary napis „WERSJA ROBOCZA” lub „POUFNE” na pierwszej stronie lub na wszystkich stronach dokumentu.

Drukarka posiada kilka znaków wodnych, które mogą być modyfikowane; istnieje również możliwość dodawania nowych do listy.

Stosowanie istniejących znaków wodnych

- 1 Aby zmienić ustawienia drukowania z aplikacji oprogramowania, należy otworzyć właściwości drukarki. Patrz „Drukowanie dokumentu” na stronie 13.
- 2 Kliknij zakładkę **Dodatki** i wybierz żądany znak wodny z listy rozwijanej **Znak wodny**. W obrazie podglądu zostanie wyświetlony znak wodny.
- 3 Kliknij **OK** i rozpocznij drukowanie.

UWAGA: Obraz podglądu wyświetla wygląd strony przewidzianej do drukowania.

Tworzenie znaków wodnych

- 1 Aby zmienić ustawienia drukowania z aplikacji oprogramowania, należy otworzyć właściwości drukarki. Patrz „Drukowanie dokumentu” na stronie 13.
- 2 Kliknij zakładkę **Dodatki** i przycisk **Edytuj** w sekcji **Znak wodny**. Pojawi się okno **Edytuj znak wodny**.
- 3 Wprowadź wiadomość tekstową w polu **Treść znaku wodnego**. Można wpisać do 40 znaków. Wiadomość zostanie wyświetlona w oknie podglądu.
Przy zaznaczonym polu **Tylko pierwsza strona** znak wodny drukowany jest jedynie na pierwszej stronie.
- 4 Wybierz opcje znaku wodnego.
Można wybrać nazwę, styl, rozmiar i poziom szarości czcionki z sekcji **Atrybuty czcionki** oraz określić kąt znaku wodnego w sekcji **Kąt znaku**.
- 5 Kliknij **Dodaj**, aby dodać nowy znak wodny do listy.
- 6 Po skończeniu edycji kliknij **OK** i rozpocznij drukowanie.

Aby zaprzestać drukowania znaku wodnego, wybierz **<Bez znaku wodnego>** z listy rozwijanej **Znak wodny**.

Edycja znaków wodnych

- 1 Aby zmienić ustawienia drukowania z aplikacji oprogramowania, należy otworzyć właściwości drukarki. Patrz „Drukowanie dokumentu” na stronie 13.
- 2 Kliknij zakładkę **Dodatki** i przycisk **Edytuj** w sekcji **Znak wodny**. Pojawi się okno **Edytuj znak wodny**.
- 3 Wybierz znak wodny, który chcesz edytować z listy **Bieżące znaki wodne**, i zmień treść oraz opcje znaku wodnego.
- 4 Kliknij **Aktualizuj**, aby zachować zmiany.
- 5 Kliknij **OK** przed opuszczeniem okna Drukuj.

Usuwanie znaków wodnych

- 1 Aby zmienić ustawienia drukowania z aplikacji oprogramowania, należy otworzyć właściwości drukarki. Patrz „Drukowanie dokumentu” na stronie 13.
- 2 Z zakładki **Dodatki** kliknij przycisk **Edytuj** w sekcji **Znak wodny**. Pojawi się okno **Edytuj znak wodny**.
- 3 Wybierz znak wodny, który chcesz usunąć z listy **Bieżące znaki wodne**, i kliknij **Usuń**.
- 4 Kliknij **OK** przed opuszczeniem okna Drukuj.

Stosowanie nakładek

Co to jest nakładka?

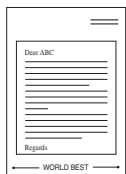

Nakładki to tekst i/lub obrazy przechowywane na dysku twardym komputera w formie pliku specjalnego formatu, które można wydrukować na dowolnym dokumencie. Nakładki umożliwiają zastąpienie formularzy lub papieru firmowego odpowiednim nadrukiem. Zamiast używać wcześniej wydrukowanego papieru firmowego, można utworzyć nakładkę zawierającą dokładnie te same informacje co papier firmowy. Aby wydrukować list z logo i danymi firmy, nie trzeba wkładać gotowego papieru firmowego do drukarki. Wystarczy wydać drukarce polecenie drukowania nakładki na dokumencie.

Tworzenie nowej nakładki strony



Aby można było korzystać z nakładki, należy utworzyć nową nakładkę strony, zawierającą logo firmy lub obraz.

- 1 Utwórz lub otwórz dokument zawierający tekst lub obraz, które mają być użyte na nowej nakładce strony. Umieść elementy dokładnie tak, jak mają być drukowane w nakładce.
- 2 Aby zapisać dokument jako nakładkę, otwórz ustawienia drukarki. Patrz „Drukowanie dokumentu” na stronie 13.
- 3 Kliknij zakładkę **Dodatki** i przycisk **Edytuj** w sekcji **Nakładka**.
- 4 W oknie Edycja nakładki kliknij **Utwórz nakładkę**.
- 5 W oknie Utwórz nakładkę wpisz nazwę o długości do ośmiu znaków w polu **Nazwa pliku**. Jeżeli jest to konieczne, wybierz ścieżkę docelową. (Domyślnie jest to C:\FormOver.)
- 6 Kliknij **Zapisz**. Nazwa pojawi się w polu **Lista nakładek**.
- 7 Kliknij **OK** lub **Tak**, aby zakończyć tworzenie nakładki.

Plik nie zostanie wydrukowany. Zamiast tego zostanie zapisany na dysku twardym komputera.

UWAGA: Rozmiar strony dokumentu nakładki musi być taki sam jak rozmiar dokumentów, które będą drukowane z nakładką. Nie należy tworzyć nakładek ze znakami wodnymi.

Stosowanie nakładek stron

Po utworzeniu nakładki jest ona gotowa do wydrukowania wraz z dokumentem. Aby wydrukować nakładkę wraz z dokumentem:

- 1 Utwórz lub otwórz dokument, który ma być wydrukowany.
- 2 Aby zmienić ustawienia drukowania z aplikacji oprogramowania, należy otworzyć właściwości drukarki. Patrz „Drukowanie dokumentu” na stronie 13.
- 3 Kliknij zakładkę **Dodatki**.
- 4 Z listy rozwijanej **Nakładka** wybierz żadaną nakładkę.
- 5 Jeżeli żądany plik nakładki nie znajduje się na liście **Nakładka**, kliknij przyciski **Edytuj** i **załaduj nakładkę**, a następnie wybierz plik nakładki.

Jeżeli żądany plik nakładki przechowywany jest w zewnętrznym źródle, można go również załadować podczas korzystania z okna **załaduj nakładkę**.

Po wybraniu pliku kliknij **Otwórz**. Plik pojawi się w polu **Lista nakładek** i jest dostępny do drukowania. Wybierz nakładkę z pola **Lista nakładek**.

- 6 W razie potrzeby kliknij **Potwierdź nakładanie stron podczas druku**. W przypadku zaznaczenia tego pola wyboru każdorazowo po wysłaniu dokumentu do drukowania użytkownik będzie monitowany o potwierdzenie, czy na dokumencie ma być drukowana nakładka.

Jeśli to pole nie zostanie zaznaczone, a nakładka została wybrana, będzie ona automatycznie drukowana razem z dokumentem.

- 7 Kliknij **OK** lub **Tak** przed rozpoczęciem drukowania.

Wybrana nakładka zostanie pobrana wraz z dokumentem do wydruku i będzie wydrukowana wraz z nim.

UWAGA: Rozdzielczość dokumentu nakładki musi być taka sama jak rozdzielczość dokumentu, z którym drukowana będzie nakładka.

Usuwanie nakładek stron

Nie używane nakładki stron można usunąć.

- 1 W oknie właściwości drukarki kliknij zakładkę **Dodatki**.
- 2 Kliknij przycisk **Edytuj** w sekcji **Nakładka**.
- 3 Wybierz nakładkę, którą chcesz usunąć z pola **Lista nakładek**.
- 4 Kliknij **Usuń nakładkę**.
- 5 Kiedy pojawi się komunikat potwierdzenia, kliknij **Tak**.
- 6 Kliknij **OK** przed opuszczeniem okna Drukuj.

4 Stosowanie sterownika PostScript w systemie Windows

Jeśli wymagane jest użycie sterownika PostScript dostarczonego na dysku CD-ROM w celu wydrukowania dokumentu.

Pliki PPD w połączeniu ze sterownikiem PostScript pozwalają na uzyskanie dostępu do funkcji drukarki i komunikację komputera z drukarką. Program instalacyjny dla plików PPD znajduje się na dostarczonym dysku CD-ROM z oprogramowaniem.

Niniejszy rozdział obejmuje:

Ustawienia drukarki

Można używać okna właściwości drukarki, które umożliwia uzyskanie dostępu do wszystkich potrzebnych opcji drukarki. Gdy wyświetlone są właściwości drukarki, można sprawdzać i zmieniać odpowiednie ustawienia zadania drukowania.

Okno właściwości drukarki może różnić się w zależności od systemu operacyjnego. Ta instrukcja użytkownika oprogramowania prezentuje okno Właściwości w systemie Windows XP.

Okno **Właściwości** sterownika drukarki zaprezentowane w tej instrukcji obsługi może się różnić w zależności od używanej drukarki.

UWAGI:

- Większość aplikacji systemu Windows zastąpi ustawienia określone w sterowniku drukarki. Należy zmienić najpierw ustawienia drukowania dostępne w aplikacji, a następnie zmienić pozostałe ustawienia za pomocą sterownika drukarki.
- Zmienione ustawienia obowiązują tylko podczas korzystania z bieżącego programu. **Aby dokonać trwałych zmian**, należy je wprowadzić z poziomu folderu Drukarki.
- Poniższa procedura dotyczy systemu Windows XP. Pomoc dotycząca innych systemów operacyjnych Windows znajduje się w podręczniku użytkownika lub Pomocy online.
 - Kliknij przycisk **Start** w systemie Windows.
 - Wybierz pozycję **Drukarki i faksy**.
 - Wybierz **ikonę sterownika drukarki**.
 - Kliknij prawym przyciskiem myszy ikonę sterownika i wybierz pozycję **Preferencje drukowania**.
 - Zmień ustawienia na odpowiednich kartach i kliknij przycisk OK.

Zaawansowane

Po kliknięciu przycisku **Zaawansowane** można skonfigurować ustawienia zaawansowane.

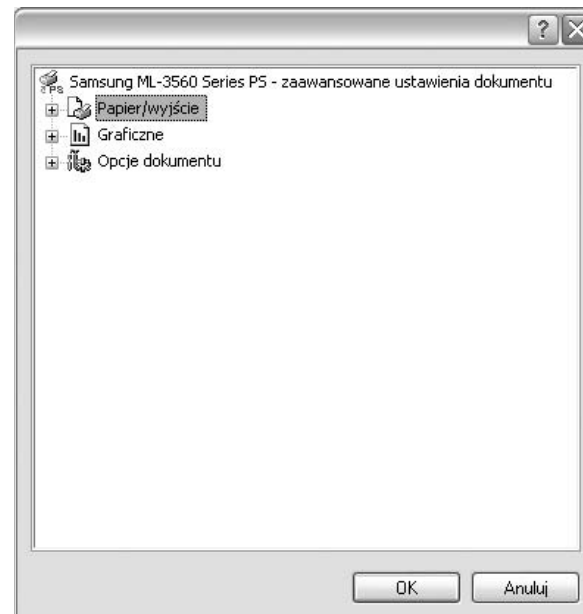

- Papier/wyjście** ta opcja umożliwia wybranie rozmiaru papieru załadowanego do zasobnika.
- Graficzne** ta opcja umożliwia dostosowanie jakości wydruku, odpowiadającego wymaganiom drukowania.
- Opcje dokumentu** ta opcja umożliwia ustawienie opcji drukowania PostScript i funkcji drukarki.

Korzystanie z pomocy

Można kliknąć symbol  w prawym górnym rogu, a następnie kliknąć dowolne ustawienie.

5

Korzystanie z programu Drukowanie bezpośrednio

W tym rozdziale opisano sposób korzystania z programu Drukowanie bezpośrednio w celu drukowania plików PDF bez konieczności ich otwierania.

PRZESTROGA:

- Nie można drukować plików PDF z ograniczeniami druku. Należy wyłączyć funkcję ograniczającą drukowanie i spróbować ponownie.
- Nie można drukować plików PDF, do których dostęp ograniczony jest hasłem. Należy wyłączyć funkcję ograniczania dostępu hasłem i spróbować ponownie.
- W zależności od sposobu utworzenia pliku PDF drukowanie za pomocą programu **Narzędzie do drukowania bezpośredniego** może nie być możliwe.
- W zależności od rozmiaru pamięci obsługiwanej przez drukarkę drukowanie plików PDF za pomocą programu **Narzędzie do drukowania bezpośredniego** może być niemożliwe. Rozszerz pamięć drukarki.
- Program **Narzędzie do drukowania bezpośredniego** obsługuje pliki PDF w wersji 1.4 lub starszej. W przypadku wersji nowszych w celu wydrukowania plik należy otworzyć.

Przegląd programu Drukowanie bezpośrednio

Program Drukowanie bezpośrednio pozwala na wysyłanie plików PDF do drukarki bez konieczności ich otwierania. Dane są przesyłane za pośrednictwem buforu wydruku systemu Windows przy użyciu portu sterownika drukarki. Obsługiwany jest wyłącznie format PDF.

Aby zainstalować program Drukowanie bezpośrednio, należy wybrać opcję **Niestandardowa** i zaznaczyć ten program podczas instalowania sterownika drukarki.

Drukowanie

Istnieje kilka metod drukowania za pomocą programu Drukowanie bezpośrednio.

Korzystając z okna programu Drukowanie bezpośrednio

- 1 Z menu **Start** wybierz pozycję **Programy** lub **Wszystkie programy** → **Narzędzie do drukowania bezpośredniego** → **Narzędzie do drukowania bezpośredniego**.
Można także kliknąć dwukrotnie ikonę skrótu programu Drukowanie bezpośrednio na pulpicie.
Zostanie otwarte okno programu Drukowanie bezpośrednio.
- 2 Wybierz odpowiednią drukarkę w obszarze **Wybierz drukarkę**, a następnie kliknij przycisk **Przełączaj**.
- 3 Wybierz plik PDF do wydrukowania i kliknij przycisk **Otwórz**.
Plik PDF zostanie dodany do sekcji **Wybierz pliki**.
- 4 Dostosuj ustawienia drukarki zgodnie z wymaganiami. Informacje znajdują się w następnej kolumnie.
- 5 Kliknij przycisk **Drukuj**.
Wybrany plik PDF zostanie wysłany do drukarki.

Korzystając z ikony skrótu

- 1 Wybierz plik PDF do wydrukowania i przeciągnij go na ikonę skrótu programu Drukowanie bezpośrednio na pulpicie.
Wybrany plik PDF zostanie wysłany do drukarki domyślnej.

UWAGA: Jeśli drukarka domyślna nie obsługuje programu Drukowanie bezpośrednio, zostanie wyświetlony monit o wybranie odpowiedniej drukarki. Wybierz odpowiednią drukarkę w obszarze **Wybierz drukarkę**.

- 2 Dostosuj ustawienia drukarki zgodnie z wymaganiami.
- 3 Kliknij przycisk **Drukuj**.
Wybrany plik PDF zostanie wysłany do drukarki.

Korzystając z menu kontekstowego

- 1 Kliknij prawym przyciskiem myszy plik PDF do wydrukowania i wybierz polecenie **Drukowanie bezpośrednio**.
Zostanie otwarte okno programu Drukowanie bezpośrednio z dodanym plikiem PDF.
- 2 Wybierz drukarkę, której chcesz użyć.
- 3 Dostosuj ustawienia drukarki zgodnie z wymaganiami.
Patrz poniżej.
- 4 Kliknij przycisk **Drukuj**.
Wybrany plik PDF zostanie wysłany do drukarki.

6 Lokalne udostępnianie drukarki

Istnieje możliwość podłączenia drukarki bezpośrednio do wybranego komputera, określanego w sieci jako „komputer hosta”.

Poniższa procedura dotyczy systemu Windows XP. Pomoc dotycząca innych systemów z rodziny Windows znajduje się w podręczniku użytkownika lub pomocy online.

UWAGI:

- Sprawdź, czy system operacyjny (systemy operacyjne) jest zgodny z drukarką. Zapoznaj się z rozdziałem Zgodność z systemami operacyjnymi w specyfikacjach drukarki, w podręczniku użytkownika drukarki.
- Jeśli wymagana jest dokładna nazwa drukarki, sprawdź ją na dołączonej płycie CD-ROM.

Ustawianie komputera hosta

- 1 Uruchom system Windows.
- 2 Z menu **Start** wybierz **Drukarki i faksy**.
- 3 Dwukrotnie kliknij **ikonę sterownika drukarki**.
- 4 Z menu **Drukarka** wybierz **Współużytkowanie**.
- 5 Zaznacz pole **Współużytkuj tę drukarkę**.
- 6 Wypełnij pole **Współużytkowana nazwa** i kliknij **OK**.

Ustawianie komputera klienta

- 1 Kliknij prawym klawiszem przycisk **Start** systemu Windows i wybierz **Eksplorator**.
- 2 Otwórz folder sieciowy na lewym panelu.
- 3 Kliknij udostępnioną nazwę.
- 4 Z menu **Start** wybierz **Drukarki i faksy**.
- 5 Dwukrotnie kliknij **ikonę sterownika drukarki**.
- 6 Z menu **Drukarka** wybierz **Właściwości**.
- 7 Z zakładki **Porty** kliknij **Dodaj port**.
- 8 Wybierz **Port lokalny** i kliknij **Nowy port**.
- 9 W polu **Wprowadź nazwę portu** wpisz udostępnianą nazwą.
- 10 Kliknij **OK** i **Zamknij**.
- 11 Kliknij **Zastosuj** i **OK**.

7 Korzystanie z programu Smart Panel

Smart Panel to program, który monitoruje pracę drukarki i informuje o jej stanie, a także umożliwia dostosowanie jej ustawień. Smart Panel instaluje się automatycznie podczas instalacji oprogramowania drukarki.

UWAGI:

- Do obsługi tego programu wymagany jest:
 - System operacyjny Windows 98 lub wyższy (Windows NT 4.0 może być używany tylko w przypadku drukarek sieciowych). Aby dowiedzieć się, które systemy operacyjne są kompatybilne z drukarką, sprawdź w Instrukcji użytkownika drukarki.
 - Mac OS X 10.3 lub wyższy
 - Linux. Aby dowiedzieć się, które systemy Linux są kompatybilne z drukarką, odwołaj się do Instrukcji użytkownika drukarki.
 - Do odtwarzania animacji flash w systemie pomocy HTML wymagana jest przeglądarka Internet Explorer w wersji 5.0 lub wyższej.
- Jeżeli chcesz dowiedzieć się, jaki dokładnie model drukarki posiadasz, przejrzyj załączoną płytę CD.

Informacje o programie Smart Panel

Jeżeli podczas drukowania wystąpi błąd, program Smart Panel zostanie uruchomiony automatycznie i wyświetli informacje o błędzie.

Możesz także uruchomić Smart Panel ręcznie. Dwukrotnie kliknij ikonę Smart Panel na pasku narzędzi Windows (w systemie Windows) lub w obszarze powiadomienia (w systemie Linux). Możesz także kliknąć ją na pasku stanu (w systemie Mac OS X).

W systemie Windows dwukrotnie kliknij tę ikonę.

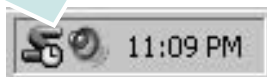

W systemie Mac OS X kliknij tę ikonę jeden raz.



W systemie Linux dwukrotnie kliknij tę ikonę.



W systemie Windows przejdź do menu **Start** i wybierz **Programy** lub **Wszystkie programy** → **nazwa sterownika drukarki** → **Smart Panel**.

UWAGI:

- Jeżeli zainstalowana jest więcej niż jedna drukarka Samsung, najpierw wybierz model drukarki, z którym ma być używany program Smart Panel. Prawym przyciskiem myszy (w systemach Windows i Linux) lub przyciskiem myszy (w Mac OS X) kliknij ikonę Smart Panel i wybierz **nazwę drukarki**.
- Okno Smart Panel i jego zawartość, pokazane w tej instrukcji użytkownika oprogramowania mogą różnić się w zależności od stosowanego systemu operacyjnego.

Program Smart Panel wyświetla bieżący stan drukarki, poziom tonera w kasetach i szereg innych informacji. Umożliwia także zmianę ustawień.



1 Poziom tonera

Możesz sprawdzić poziom tonera w kasecie (kasetach). Drukarka i liczba kaset z tonerem wyświetlane w powyższym oknie mogą różnić się w zależności od używanej drukarki. Niektóre drukarki nie obsługują tej funkcji.

2 Buy Now

Nowe kasety z tonerem zamawiać można za pośrednictwem Internetu.

3 Troubleshooting Guide

Aby rozwiązać problemy, możesz skorzystać z pomocy.

4 Printer Setting

Okno Programu do ustawiania opcji drukarki umożliwia konfigurację opcji drukarki. Niektóre drukarki nie obsługują tej funkcji.

UWAGA: Jeśli drukarka podłączona jest do sieci, a w komputerze używany jest system Windows, zamiast okna ustawień drukarki pojawia się okno usługi sieciowej **SyncThru Web Service**. Systemy Mac OS X i Linux nie obsługują środowisk sieciowych.

5 Driver Setting (Tylko dla Windows)

Można używać okna właściwości drukarki, które umożliwia dostęp do wszystkich opcji drukarki, potrzebnych podczas jej używania. Aby uzyskać więcej informacji, Patrz „Ustawienia drukarki” na stronie 14.

Otwieranie Podręcznika rozwiązywania problemów

W Podręczniku rozwiązywania problemów znajdziesz wyjaśnienia dotyczące błędów drukarki.

Prawym przyciskiem myszy (w systemach Windows i Linux) lub przyciskiem myszy (w Mac OS X) kliknij ikonę Smart Panel i wybierz **Troubleshooting Guide**.

Korzystanie z Programu do ustawiania opcji drukarki

Za pomocą Programu do ustawiania opcji drukarki możesz skonfigurować i sprawdzić ustawienia drukarki.

- 1 Prawym przyciskiem myszy (w systemach Windows i Linux) lub przyciskiem myszy (w Mac OS X) kliknij ikonę Smart Panel i wybierz **Printer Setting**.
- 2 Zmień ustawienia.
- 3 Aby przesać zmiany do drukarki, kliknij przycisk **Apply (Zastosuj)**.

UWAGA: Jeśli drukarka podłączona jest do sieci, zamiast okna ustawień drukarki pojawia się okno usługi sieciowej **SyncThru Web Service**.

Korzystanie z pliku pomocy elektronicznej

Aby uzyskać więcej informacji na temat programu do ustawiania opcji drukarki, kliknij przycisk .

Zmiana ustawień programu Smart Panel

Prawym przyciskiem myszy (w systemach Windows i Linux) lub przyciskiem myszy (w Mac OS X) kliknij ikonę Smart Panel i wybierz **Options**.

Wybierz żądane ustawienia z okna **Options**.

8 Skanowanie

Skanowanie za pomocą tego urządzenia umożliwia zamianę obrazów i tekstu w pliki cyfrowe na komputerze. Następnie pliki mogą być wysłane pocztą e-mail bądź faksem, wyświetlone na stronie WWW lub wykorzystane do utworzenia projektów, które można wydrukować za pomocą oprogramowania Samsung SmarThru lub sterownika WIA.

Niniejszy rozdział obejmuje zagadnienia:

- **Skanowanie z wykorzystaniem oprogramowania SmarThru firmy Samsung**
- **Proces skanowania za pomocą oprogramowania zgodnego ze standardem TWAIN**
- **Skanowanie przy użyciu sterownika WIA**

UWAGI:

- *Sprawdź, czy system operacyjny (systemy operacyjne) jest zgodny z drukarką. Zapoznaj się z rozdziałem Zgodność z systemami operacyjnymi w Specyfikacjach drukarki w Instrukcji użytkownika drukarki.*
- *Aby sprawdzić nazwę drukarki, można wykorzystać dostarczoną płytę CD-ROM.*
- *Maksymalna rozdzielczość, którą można osiągnąć, zależy od wielu czynników, takich jak prędkość komputera, dostępne miejsce na dysku, pamięć, rozmiar skanowanego obrazu oraz ustawienie jakości kolorów. Dlatego też w zależności od używanego systemu oraz skanowanego dokumentu, skanowanie przy niektórych rozdzielczościach, w szczególności przy wyższej liczbie dpi może być niemożliwe.*

Skanowanie z wykorzystaniem oprogramowania SmarThru firmy Samsung

Samsung SmarThru jest programem dołączonym do urządzenia. Dzięki programowi SmarThru skanowanie jest dziecinnie proste.

UWAGA: Programu SmarThru 4 można używać w systemie Windows 98 lub nowszym.

Odinstalowywanie oprogramowania Samsung SmarThru

UWAGA: Zanim rozpoczniesz odinstalowywanie, sprawdź, czy wszystkie aplikacje są zamknięte.

- 1** Z menu **Start** wybierz **Programy**.
- 2** Wybierz **SmarThru 4**, a następnie **Uninstall SmarThru 4**.
- 3** Gdy pojawi się żądanie potwierdzenia, kliknij przycisk **OK**.
- 4** Kliknij przycisk **Finish**.

Może zostać wyświetlony monit o ponowne uruchomienie komputera. Wówczas, aby zmiany zostały zastosowane, należy wyłączyć komputer, a następnie ponownie go uruchomić.

Korzystanie z oprogramowania SmarThru firmy Samsung

Aby rozpocząć skanowanie z wykorzystaniem programu SmarThru, należy wykonać następujące czynności:

- 1 Sprawdź, czy urządzenie oraz komputer są włączone i prawidłowo połączone ze sobą.
- 2 Fotografię lub wydruk do zeskanowania połóż na płycie szklanej lub w automatycznym podajniku dokumentów.
- 3 Gdy program SmarThru firmy Samsung zostanie zainstalowany, na pulpicie pojawi się ikona **SmarThru 4**. Kliknij dwukrotnie ikonę **SmarThru 4**.

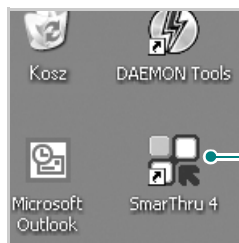

Kliknij dwukrotnie tę ikonę.

Zostanie otwarte okno programu SmarThru.

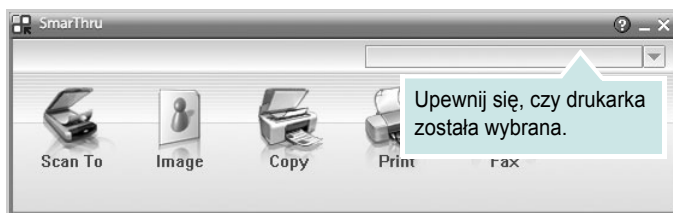

• Scan To

Umożliwia ono skanowanie obrazu i zapisanie go w aplikacji lub folderze, wysłanie w postaci wiadomości e-mail lub opublikowanie go na stronie WWW.

• Image

Umożliwia edycję obrazu zapisanego wcześniej w pliku graficznym i wysłanie go do wybranej aplikacji lub foldera, wysłanie w postaci wiadomości e-mail lub opublikowanie go na stronie WWW.

• Copy

Umożliwia wykonanie kopii o profesjonalnej jakości. Jeśli urządzenie obsługuje taką opcję, można wykonać czarno-białą lub kolorową kopię obrazu, jak również dostosować ustawienia kopiowania.

• Print

Umożliwia wydrukowanie zapisanych obrazów. Jeśli urządzenie obsługuje taką opcję, można wykonać wydruk czarno-biały lub kolorowy, jak również dostosować ustawienia wydruku.

• Fax

Umożliwia wysyłanie faksem obrazów lub plików zapisanych na komputerze. Ta funkcja jest dostępna, jeżeli urządzenie obsługuje funkcję faksowania.

- 4 Kliknij przycisk **Scan To**. W oknie programu SmarThru jest widoczny pasek menu **Scan To**.

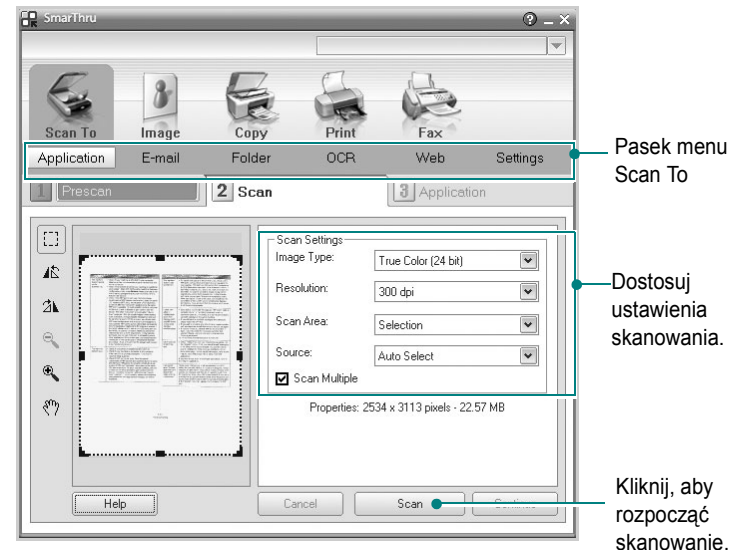

Pasek menu Scan To

Dostosuj ustawienia skanowania.

Kliknij, aby rozpocząć skanowanie.

Scan To umożliwia korzystanie z następujących usług:

• Application

Skanowanie obrazu i umieszczenie go w aplikacji do edycji obrazów, na przykład Paint lub Adobe Photoshop.

• E-mail

Skanowanie obrazu i wysłanie go w postaci wiadomości e-mail. Umożliwia skanowanie obrazu, jego podgląd i wysłanie w postaci wiadomości e-mail.

UWAGA: Aby wysłać obraz w wiadomości e-mail, należy mieć zainstalowany program do obsługi poczty, np. Outlook Express, a w nim skonfigurowane konto e-mail.

• Folder

Skanowanie obrazu i zapisanie go w folderze. Umożliwia skanowanie obrazu, jego podgląd i zapisanie w wybranym folderze.

• OCR

Skanowanie obrazu i wykonanie konwersji do postaci tekstowej. Umożliwia skanowanie obrazu, jego podgląd i wysłanie do programu OCR w celu dokonania konwersji do postaci tekstowej.

Zalecane opcje skanowania dla programu OCR:

- rozdzielczość: 200 lub 300 dpi
- typ obrazu: skala szarości lub czarno-biały

• Web

Skanowanie obrazu, jego podgląd i opublikowanie obrazu na stronie WWW przy użyciu odpowiedniego formatu pliku.

• Settings

Dostosowanie ustawień podstawowych funkcji **Scan To**. Umożliwia dostosowanie ustawień funkcji **Application**, **E-mail**, **OCR** oraz **Web**.

- 5 Kliknij ikonę odpowiedniej usługi.
- 6 SmarThru 4 otwiera wybraną usługę. Dostosuj ustawienia skanowania.
- 7 Aby rozpocząć skanowanie, kliknij **Scan**.

UWAGA: Jeśli chcesz anulować zadanie skanowania, kliknij **Cancel**.

Korzystanie z pliku pomocy elektronicznej

Aby uzyskać więcej informacji na temat programu SmarThru, kliknij przycisk  w prawym górnym rogu okna. Zostanie otwarte okno pomocy programu SmarThru, umożliwiające korzystanie z pomocy elektronicznej dostępnej w programie SmarThru.

Proces skanowania za pomocą oprogramowania zgodnego ze standardem TWAIN

Aby skanować dokumenty za pomocą innego oprogramowania, należy używać oprogramowania zgodnego ze standardem TWAIN, takiego jak Adobe PhotoDeluxe lub Adobe Photoshop. Przy pierwszym skanowaniu za pomocą urządzenia należy je wybrać jako źródło TWAIN w używanej aplikacji.

Aby rozpocząć podstawowy proces skanowania, należy wykonać następujące czynności:

- 1 Sprawdź, czy urządzenie oraz komputer są włączone i prawidłowo połączone ze sobą.
- 2 Włóż dokumenty do automatycznego podajnika dokumentów – stroną zadrukowaną do góry.
LUB
Połóż pojedynczy dokument na płycie szklanej, stroną zadrukowaną w dół.
- 3 Otwórz aplikację, np. PhotoDeluxe lub Photoshop.
- 4 Otwórz okno TWAIN i ustaw opcje skanowania.
- 5 Skanuj i zapisz zeskanowany obraz.

UWAGA: Aby pobrać obraz, postępuj zgodnie z instrukcjami wyświetlanymi przez program. Zapoznaj się z podręcznikiem użytkownika aplikacji.

Skanowanie przy użyciu sterownika WIA

Urządzenie obsługuje również sterownik Windows Image Acquisition (WIA), umożliwiający skanowanie obrazów. Sterownik WIA należy do standardowych składników dostarczanych wraz z systemem Microsoft® Windows® XP; współpracuje z aparatami cyfrowymi i skanerami. W odróżnieniu od sterownika TWAIN, sterownik WIA umożliwia skanowanie i łatwe przetwarzanie obrazów bez korzystania z dodatkowego oprogramowania.

UWAGA: Sterownik WIA działa tylko w systemie Windows XP z portem USB.

- 1 Włóż dokumenty do automatycznego podajnika dokumentów, stroną zadrukowaną do góry.
LUB
Połóż pojedynczy dokument na płycie szklanej, stroną zadrukowaną w dół.
- 2 Z menu **Start** w oknie wyświetlanym na pulpicie wybierz kolejno polecenia **Ustawienia**, **Panel sterowania**, a następnie **Skanery i aparaty fotograficzne**.
- 3 Kliknij dwukrotnie ikonę **sterownika drukarki**. Zostanie uruchomiony kreator skanera i aparatu.
- 4 Wybierz preferencje skanowania, a następnie kliknij przycisk **Podgląd**, aby stwierdzić, jak wybrane ustawienia wpływają na dany obraz.
- 5 Kliknij przycisk **Dalej**.
- 6 Wprowadź nazwę obrazu i wybierz format pliku oraz lokalizację docelową w celu zapisania obrazu.
- 7 Aby edytować obraz po skopiowaniu go do komputera, postępuj zgodnie z instrukcjami wyświetlanymi na ekranie.

UWAGA: Jeżeli chcesz anulować zadanie skanowania, naciśnij przycisk **Stop** w oknie kreatora skanera i aparatu.

9 Używanie drukarki w systemie Linux

Z urządzenia można korzystać w środowisku systemu Linux.

Niniejszy rozdział obejmuje:

- **Wprowadzenie**
- **Instalacja zunifikowanego sterownika dla systemu Linux**
- **Korzystanie z programu Unified Driver Configurator**
- **Konfigurowanie właściwości drukarek**
- **Drukowanie dokumentu**
- **Skanowanie dokumentu (tylko urządzenia wielofunkcyjne)**

Wprowadzenie

Na dostarczonym dysku CD-ROM znajduje się pakiet zunifikowanego sterownika firmy Samsung dla systemu Linux, umożliwiający korzystanie z urządzenia na komputerze pracującym pod kontrolą systemu Linux.

Pakiet zunifikowanego sterownika firmy Samsung dla systemu Linux zawiera sterowniki drukarki i skanera, które umożliwiają drukowanie dokumentów i skanowanie obrazów. Pakiet ten zawiera również wydajne aplikacje służące do konfigurowania urządzenia i dalszego przetwarzania skanowanych dokumentów.

Po zainstalowaniu sterownika w systemie Linux pakiet sterownika umożliwia równoczesne monitorowanie wielu urządzeń wielofunkcyjnych za pośrednictwem szybkich portów równoległych działających w trybie ECP i portów USB. Pobrane dokumenty można następnie edytować, drukować na tym samym urządzeniu lokalnym lub urządzeniach sieciowych, wysyłać pocztą e-mail, umieszczać na serwerze FTP i przysyłać do zewnętrznego systemu OCR.

Pakiet zunifikowanego sterownika dla systemu Linux jest dostarczany z inteligentnym programem instalacyjnym. Nie ma potrzeby wyszukiwania dodatkowych składników, które mogą być konieczne dla działania pakietu zunifikowanego sterownika dla systemu Linux: wszystkie niezbędne pakiety zostaną przeniesione do systemu i zainstalowane automatycznie; dotyczy to wielu najpopularniejszych dystrybucji systemu Linux.

Instalacja zunifikowanego sterownika dla systemu Linux

Instalacja zunifikowanego sterownika dla systemu Linux

- 1 Upewnij się, że urządzenie jest podłączone do komputera. Włącz komputer i urządzenie.
- 2 Po wyświetleniu okna logowania administratora w polu użytkownika wpisz *root* i wprowadź hasło systemowe.

UWAGA: Aby zainstalować oprogramowanie drukarki, należy zalogować się, używając konta administratora (*root*). W przypadku braku uprawnień należy zwrócić się do administratora.

- 3 Włóż dysk CD-ROM do napędu. Dysk CD-ROM zostanie uruchomiony automatycznie.

Jeżeli dysk CD-ROM nie zostanie uruchomiony automatycznie, należy kliknąć ikonę  u dołu pulpitu. Po wyświetleniu okna konsoli wpisz:

Jeśli napęd CD-ROM jest głównym urządzeniem na magistrali pomocniczej, montowanym jako */mnt/cdrom*,

```
[root@localhost root]#mount -t iso9660 /dev/hdc /mnt/cdrom
```

```
[root@localhost root]#cd /mnt/cdrom/Linux
```

```
[root@localhost root]#./install.sh
```

UWAGA: Program instalacyjny zostanie uruchomiony automatycznie, jeżeli zainstalowano i skonfigurowano pakiet automatycznego uruchamiania.

- 4 Kiedy zostanie wyświetlone okno powitalne, kliknij przycisk **Next**.



- 5 Po ukończeniu instalacji kliknij przycisk **Finish**.



Dla wygody program instalacyjny dodaje do menu systemowego ikonę zunifikowanego sterownika dla systemu Linux oraz grupę Samsung Unified Driver. W razie problemów należy skorzystać z pomocy ekranowej dostępnej za pośrednictwem menu systemowego lub aplikacji pakietu sterownika działających w oknie, np. **Unified Driver Configurator** lub **Image Manager**.

Odinstalowywanie zunifikowanego sterownika dla systemu Linux

- 1 Po wyświetleniu okna logowania administratora w polu użytkownika wpisz `root` i wprowadź hasło systemowe.

UWAGA: Aby zainstalować oprogramowanie drukarki, należy zalogować się, używając konta administratora (`root`). W przypadku braku uprawnień należy zwrócić się do administratora.

- 2 Włóż dysk CD-ROM z oprogramowaniem drukarki do napędu. Dysk CD-ROM zostanie uruchomiony automatycznie.

Jeżeli dysk CD-ROM nie zostanie uruchomiony automatycznie, należy kliknąć ikonę  u dołu pulpitu. Po wyświetleniu okna konsoli wpisz:

Jeśli napęd CD-ROM jest głównym urządzeniem na magistrali pomocniczej, montowanym jako `/mnt/cdrom`,

```
[root@localhost root]#mount -t iso9660 /dev/hdc /mnt/cdrom
```

```
[root@localhost root]#cd /mnt/cdrom/Linux
```

```
[root@localhost root]#./uninstall.sh
```

UWAGA: Program instalacyjny zostanie uruchomiony automatycznie, jeżeli zainstalowano i skonfigurowano pakiet automatycznego uruchamiania.

- 3 Kliknij przycisk **Uninstall**.
4 Kliknij przycisk **Next**.

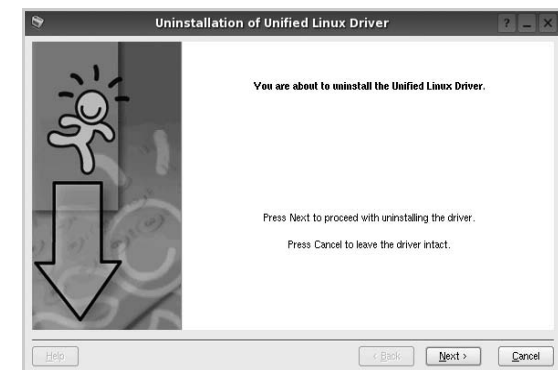

- 5 Kliknij przycisk **Finish**.

Korzystanie z programu Unified Driver Configurator

Unified Linux Driver Configurator to narzędzie służące głównie do konfigurowania drukarek i urządzeń wielofunkcyjnych. Ponieważ urządzenie wielofunkcyjne łączy w sobie drukarkę i skaner, w programie Unified Linux Driver Configurator logicznie pogrupowano opcje konfiguracji według funkcji drukarki i skanera. Dostępna jest także jeszcze specjalna opcja obsługi portu urządzenia wielofunkcyjnego, służąca do regulacji dostępu do drukarki i skanera za pośrednictwem pojedynczego kanału wejścia/wyjścia.

Po zainstalowaniu zunifikowanego sterownika dla systemu Linux (patrz strona A.3) na pulpicie zostanie automatycznie utworzona ikona programu Unified Linux Driver Configurator.

Uruchamianie programu Unified Driver Configurator

- 1 Kliknij dwukrotnie ikonę **Unified Driver Configurator** na pulpicie. Można także kliknąć ikonę Startup Menu i wybrać kolejno pozycje **Samsung Unified Driver** i **Unified Driver Configurator**.
- 2 Aby przejść do okna konfiguracji danego modułu, należy kliknąć odpowiednie przyciski na panelu Modules.

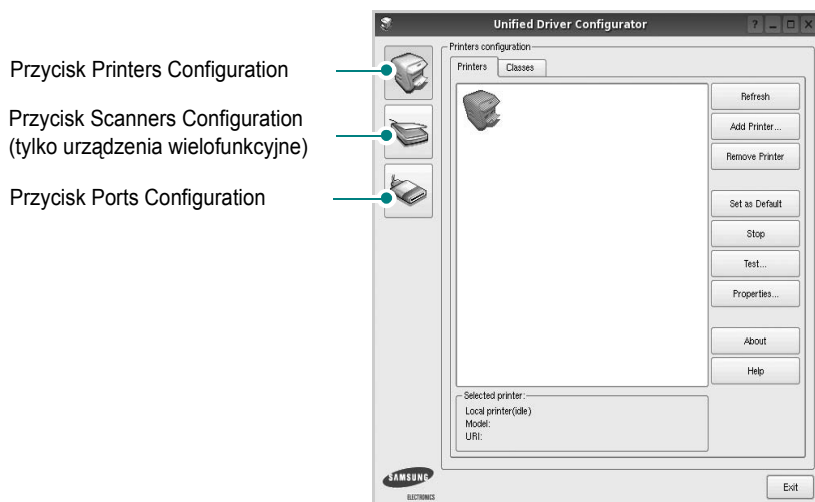

Aby wyświetlić pomoc ekranową, należy kliknąć przycisk **Help**.

- 3 Po zmianie konfiguracji kliknij przycisk **Exit**, aby zamknąć program Unified Driver Configurator.

Okno Printers Configuration

Okno konfiguracji drukarek zawiera dwie karty: **Printers** i **Classes**.

Karta Printers

Klikając przycisk z ikoną drukarki z lewej strony okna programu Unified Driver Configurator, można wyświetlić bieżącą konfigurację drukarki systemowej.

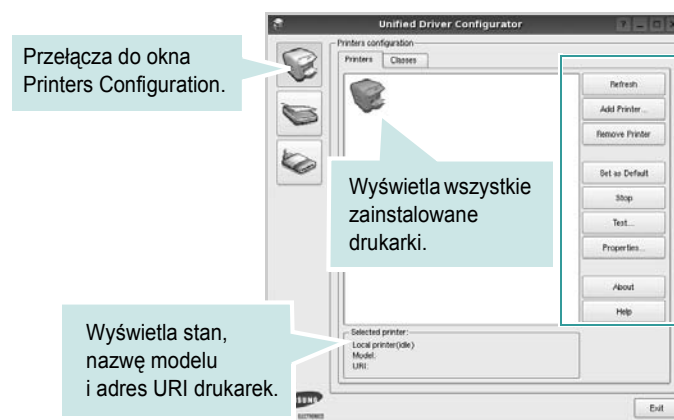

Do zarządzania drukarkami służą następujące przyciski:

- **Refresh**: umożliwia odświeżanie listy dostępnych drukarek.
- **Add Printer**: umożliwia dodawanie nowych drukarek.
- **Remove Printer**: umożliwia usuwanie wybranych drukarek.
- **Set as Default**: umożliwia ustawianie bieżącej drukarki jako domyślnej.
- **Stop/Start**: umożliwia zatrzymywanie/uruchamianie drukarki.
- **Test**: umożliwia drukowanie strony testowej w celu sprawdzenia, czy urządzenie działa poprawnie.
- **Properties**: umożliwia przeglądanie i zmianę właściwości drukarek. Aby uzyskać informacje szczegółowe, patrz strona 36.

Karta Classes

Na karcie Classes wyświetlana jest lista dostępnych klas drukarek.

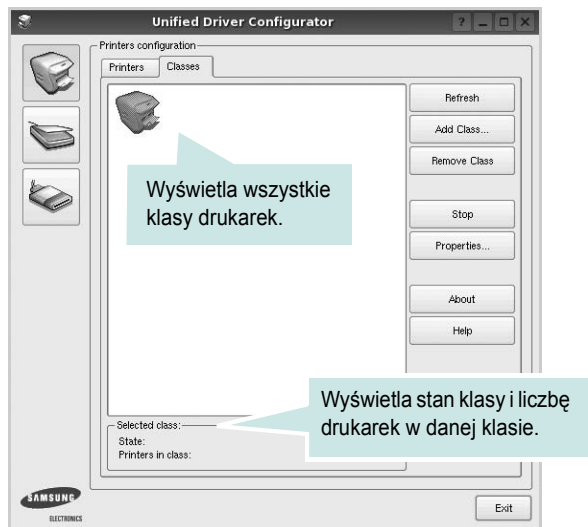

- **Refresh:** umożliwia odświeżanie listy klas.
- **Add Class...:** umożliwia dodawanie nowych klas drukarek.
- **Remove Class:** umożliwia usuwanie wybranych klas drukarek.

Okno Scanners Configuration (tylko urządzenia wielofunkcyjne)

W tym oknie można monitorować działanie skanerów, wyświetlać listę zainstalowanych urządzeń wielofunkcyjnych firmy Samsung, zmieniać właściwości urządzeń i skanować obrazy.

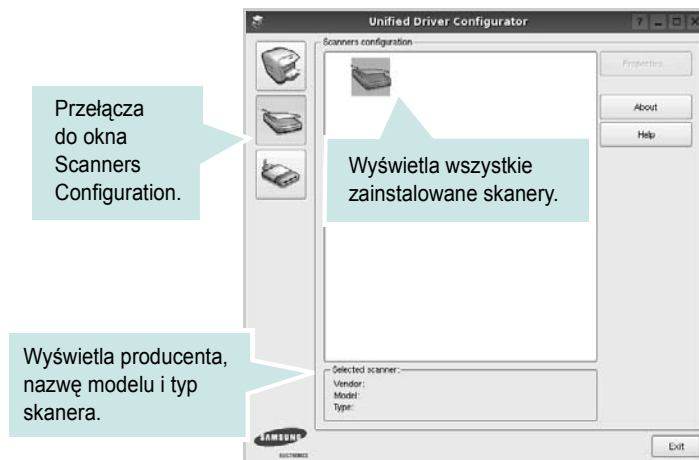

- **Properties...:** umożliwia zmianę właściwości i rozpoczęcie skanowania dokumentu. Patrz strona 37.
- **Drivers...:** umożliwia monitorowanie działania sterowników skanera.

Okno Ports Configuration

W tym oknie można wyświetlać listę dostępnych portów, sprawdzać ich stan oraz zwalniać porty, które zostały zablokowane jako zajęte w momencie kiedy proces nadrzędny został przerwany.

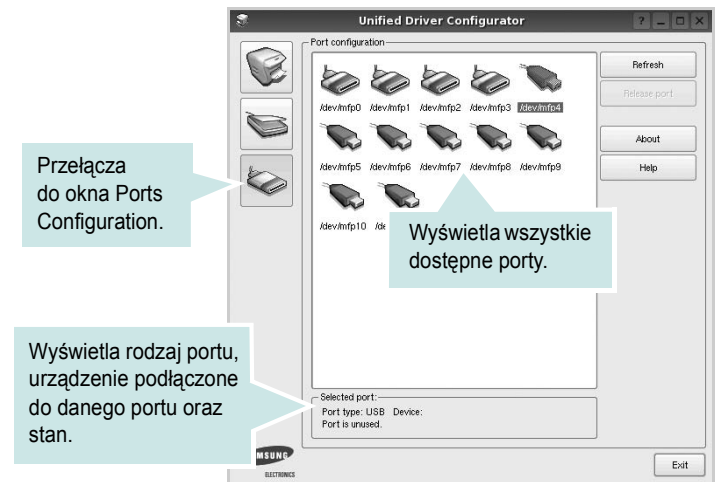

- **Refresh:** umożliwia odświeżanie listy dostępnych portów.
- **Release port:** umożliwia zwalnianie wybranych portów.

Współużytkowanie portów przez drukarki i skanery (tylko urządzenia wielofunkcyjne)

Urządzenie można podłączyć do komputera hosta za pośrednictwem portu równoległego lub portu USB. Ponieważ urządzenie wielofunkcyjne zawiera w sobie więcej niż jedno urządzenie (drukarkę i skaner), istnieje konieczność zorganizowania właściwego dostępu aplikacji „klienckich” do tych urządzeń przez pojedynczy port wejścia/wyjścia.

Pakiet zunifikowanego sterownika firmy Samsung dla systemu Linux zapewnia odpowiedni mechanizm udostępniania portów, który jest wykorzystywany przez sterowniki drukarek i skanerów firmy Samsung. Adresowanie odpowiednich urządzeń przez te sterowniki odbywa się przez tzw. porty MFP. Bieżący stan dowolnego portu MFP można sprawdzić w oknie Ports Configuration. Mechanizm udostępniania portów zapobiega uzyskaniu dostępu do jednego bloku urządzenia wielofunkcyjnego, gdy jednocześnie w użyciu jest drugi blok tego urządzenia.

Podczas instalowania nowego urządzenia wielofunkcyjnego w systemie zdecydowanie zaleca się korzystanie z programu Unified Driver Configurator. W tym przypadku zostanie wyświetlony monit o wybór portu wejścia/wyjścia dla nowego urządzenia. Wybór ten zapewni najbardziej odpowiednią konfigurację funkcjonalności urządzenia wielofunkcyjnego. Dla skanerów w urządzeniach wielofunkcyjnych porty wejścia/wyjścia są wybierane automatycznie przez sterowniki skanerów, więc właściwe ustawienia są stosowane domyślnie.

Konfigurowanie właściwości drukarek

W oknie właściwości drukarek w module konfiguracji drukarek można zmieniać różne właściwości urządzenia używanego jako drukarka.

- 1 Uruchom program Unified Driver Configurator.
W razie potrzeby przejdź do obszaru konfiguracji drukarek.
- 2 Wybierz właściwe urządzenie z listy dostępnych drukarek i kliknij przycisk **Properties**.
- 3 Zostanie otwarte okno Printer Properties.

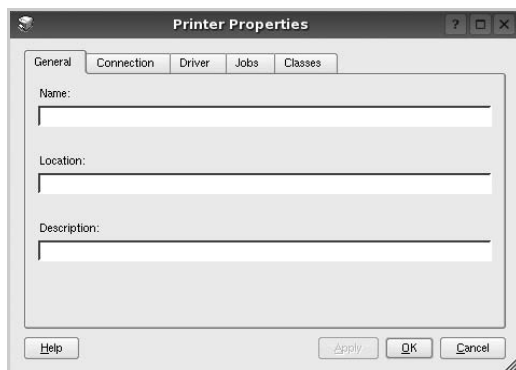

U góry okna znajduje się pięć następujących kart:

- General**: umożliwia zmianę lokalizacji i nazwy drukarki. Nazwa wprowadzona na tej karcie jest widoczna na liście drukarek w obszarze konfiguracji drukarek.
 - Connection**: umożliwia wyświetlenie lub wybór innego portu. W przypadku zmiany używanego portu drukarki z portu USB na port równoległy (lub odwrotnie) należy ponownie skonfigurować port drukarki na tej karcie.
 - Driver**: umożliwia wyświetlenie lub wybór innego sterownika drukarki. Aby ustawić opcje domyślne urządzenia, należy kliknąć przycisk **Options**.
 - Jobs**: umożliwia wyświetlenie listy zadań drukowania. Aby anulować wybrane zadanie, należy kliknąć przycisk **Cancel job**; aby wyświetlić poprzednie zadania na liście, należy zaznaczyć pole wyboru **Show completed jobs**.
 - Classes**: umożliwia wyświetlenie klasy danej drukarki. Aby dodać drukarkę do konkretnej klasy, należy kliknąć przycisk **Add to Class**; aby usunąć drukarkę z wybranej klasy, należy kliknąć przycisk **Remove from Class**.
- 4 Kliknij przycisk **OK**, aby zmiany zostały zastosowane, a następnie zamknij okno Printer Properties.

Drukowanie dokumentu

Drukowanie z poziomu aplikacji

Istnieje wiele aplikacji systemu Linux, które umożliwiają drukowanie za pomocą systemu Common UNIX Printing System (CUPS). Urządzenie może drukować z poziomu dowolnej aplikacji tego typu.

- 1 W aplikacji wybierz polecenie **Print** z menu **File**.
- 2 Polecenie **Print** można wybrać bezpośrednio, korzystając z polecenia **lpr**.
- 3 W oknie graficznego interfejsu użytkownika LPR wybierz odpowiednią nazwę modelu urządzenia z listy drukarek i kliknij przycisk **Properties**.

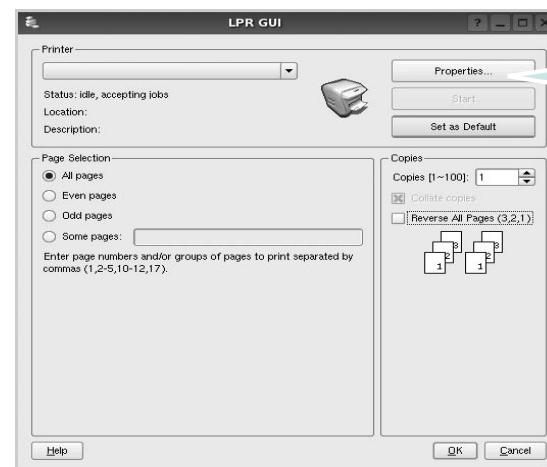

- 4 Zmień właściwości drukarki i zadania drukowania.

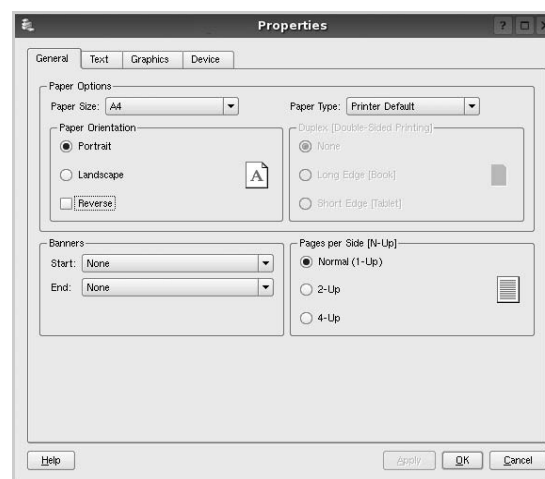

U góry okna znajdują się cztery następujące karty.

- General:** umożliwia zmianę rozmiaru i typu papieru oraz orientacji dokumentów, włączanie funkcji drukowania dwustronnego, dodawanie nagłówek początkowych i końcowych oraz zmianę liczby stron drukowanych na jednym arkuszu.

- Text:** umożliwia określanie marginesów wydruku i ustawianie opcji tekstu, np. odstępow lub kolumn.

- Graphics:** umożliwia ustawianie opcji obrazów dla funkcji drukowania obrazów/plików, np. opcji kolorów, rozmiaru lub położenia.

- Device:** umożliwia ustawianie rozdzielczości wydruku, źródła papieru i miejsca docelowego.

5 Kliknij przycisk **OK**, aby zmiany zostały zastosowane, a następnie zamknij okno Properties.

6 Kliknij przycisk **OK** w oknie graficznego interfejsu użytkownika LPR, aby rozpocząć drukowanie.

7 Zostanie wyświetlone okno Printing, umożliwiające monitorowanie stanu zadania drukowania.

Aby anulować bieżące zadanie, kliknij przycisk **Cancel**.

Drukowanie plików

Za pomocą urządzenia firmy Samsung można drukować wiele różnych typów plików, korzystając z systemu CUPS — bezpośrednio z poziomu wiersza polecenia. Służy do tego program narzędziowy CUPS lpr. Jednak pakiet sterowników zastępuje standardowe narzędzie lpr bardziej wygodnym dla użytkownika programem Samsung LPR.

Aby wydrukować dowolny plik dokumentu:

1 Wpisz w wierszu polecenia systemu Linux ciąg: `lpr <nazwa_pliku>` i naciśnij klawisz **Enter**. Zostanie wyświetlone okno graficznego interfejsu użytkownika LPR.

Po wpisaniu samego polecenia `lpr` i naciśnięciu klawisza **Enter**, najpierw zostanie wyświetlone okno Select file(s) to print. Wybierz dowolne pliki, które mają być drukowane, i kliknij przycisk **Open**.

2 W oknie graficznego interfejsu użytkownika LPR wybierz drukarkę z listy i zmień właściwości drukarki i zadania drukowania.

Aby uzyskać szczegółowe informacje dotyczące okna właściwości, patrz strona 36.

3 Kliknij przycisk **OK**, aby rozpocząć drukowanie.

Skanowanie dokumentu (tylko urządzenia wielofunkcyjne)

Skanowanie dokumentu można wykonać z poziomu okna programu Unified Driver Configurator.

- 1 Kliknij dwukrotnie ikonę programu Unified Driver Configurator na pulpicie.
- 2 Kliknij przycisk , aby otworzyć okno Scanners Configuration.
- 3 Wybierz skaner z listy.

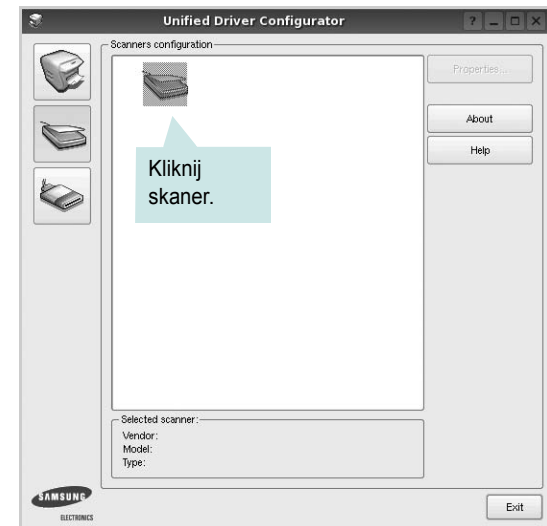

Gdy do komputera podłączone jest pojedyncze urządzenie wielofunkcyjne i jest ono włączone, skaner zostaje wyświetlony na liście i wybrany automatycznie.

Jeśli do komputera podłączono co najmniej dwa skanery, można wybrać dowolny skaner w dowolnym momencie. Na przykład gdy pierwszy skaner pobiera obraz, można wybrać drugi skaner, ustawić opcje urządzenia i równolegle rozpocząć pobieranie drugiego obrazu.

UWAGA: Nazwa skanera wyświetlana w oknie Scanners Configuration może być inna niż nazwa urządzenia.

- 4 Kliknij przycisk **Properties**.
- 5 Załaduj dokument, który ma być skanowany, do automatycznego podajnika dokumentów, stroną zadrukowaną skierowaną w górę, lub połóż go na płycie szklanej stroną zadrukowaną skierowaną w dół.
- 6 W oknie Scanner Properties kliknij przycisk **Preview**.

Zostanie rozpoczęte skanowanie dokumentu, a na panelu Preview zostanie wyświetlony podgląd dokumentu.

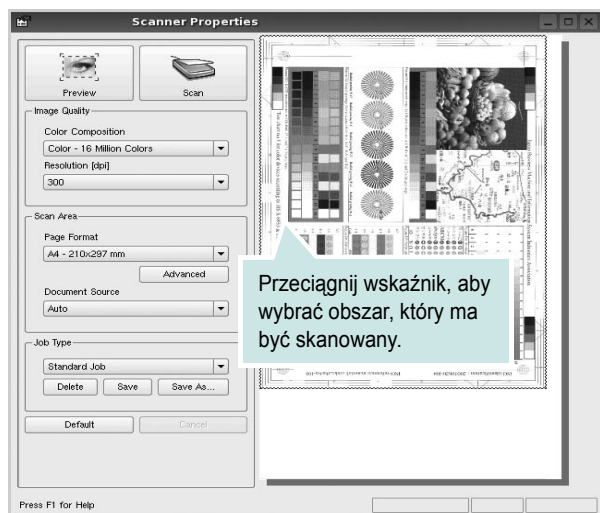

7 Ustaw opcje skanowania w sekcjach Image Quality i Scan Area.

- **Image Quality:** umożliwia wybór kompozycji kolorów i rozdzielczość skanowania obrazu.
- **Scan area:** umożliwia wybór rozmiaru strony. Przycisk **Advanced** pozwala na ręczne ustawianie rozmiaru strony.

Aby użyć jednej ze wstępnie zdefiniowanych opcji skanowania, należy wybrać ją z listy rozwijanej Job Type. Aby uzyskać szczegółowe informacje dotyczące wstępnie zdefiniowanych ustawień w obszarze Job Type, patrz strona 38.

Klikając przycisk **Default**, można przywrócić ustawienia domyślne opcji skanowania.

8 Po ukończeniu ustawiania opcji naciśnij przycisk **Scan**, aby rozpocząć skanowanie.

W lewym dolnym rogu okna zostanie wyświetlony pasek stanu, przedstawiający postęp skanowania. Aby anulować skanowanie, należy kliknąć przycisk **Cancel**.

9 Zeskanowany obraz zostanie wyświetlony na nowej karcie programu Image Manager.



Aby edytować zeskanowany obraz, należy użyć paska narzędzi. Aby uzyskać szczegółowe informacje dotyczące edycji obrazu, patrz strona 38.

10 Po zakończeniu edycji należy kliknąć przycisk **Save** na pasku narzędzi.

11 Wybierz katalog, w którym chcesz zapisać obrazek, i wpisz nazwę pliku.

12 Kliknij przycisk **Save**.

Dodawanie ustawień w obszarze Job Type

Ustawienia opcji skanowania można zapisać do późniejszego wykorzystania.

Aby zapisać nowe ustawienie w obszarze Job Type:

- 1** Ustaw odpowiednie opcje w oknie Scanner Properties.
- 2** Kliknij przycisk **Save As**.
- 3** Wpisz nazwę ustawienia.
- 4** Kliknij przycisk **OK**.

Ustawienie zostanie dodane do listy rozwijanej Saved Settings.

Aby zapisać ustawienia dla następnego zadania skanowania w obszarze Job Type:

- 1** Z listy rozwijanej Job Type wybierz ustawienie, które chcesz wykorzystać.
- 2** Kliknij przycisk **Save**.

Po następnym otwarciu okna Scanner Properties zapisane ustawienie zostanie automatycznie wybrane dla danego zadania.

Aby usunąć ustawienie w obszarze Job Type:

- 1** Z listy rozwijanej Job Type wybierz ustawienie, które chcesz usunąć.
- 2** Kliknij przycisk **Delete**.







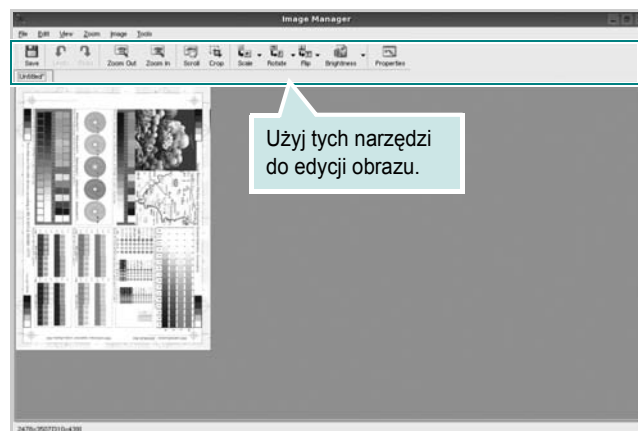





Ustawienie zostanie usunięte z listy.

Korzystanie z programu Image Manager

Program Image Manager zapewnia polecenia menu i przyciski narzędzi służące do edycji zeskanowanych obrazów.



Do edycji obrazów można wykorzystywać następujące narzędzia:

Narzędzia	Funkcja
 Save	Zapisuje obraz.
 Undo	Anuluje ostatnią czynność.
 Redo	Ponawia anulowaną czynność.
 Scroll	Umożliwia przewijanie obrazu.
 Crop	Kadruje wybrany obszar obrazu.
 Zoom Out	Pomniejsza obraz.
 Zoom In	Powiększa obraz.
 Scale	Umożliwia skalowanie rozmiarów obrazu; wartości można wprowadzać ręcznie lub ustawić współczynnik kształtu w celu zachowania proporcji w pionie i w poziomie.
 Rotate	Umożliwia obracanie obrazu; z listy rozwijanej można wybrać zakres obrotu w stopniach.
 Flip	Umożliwia symetryczne odbijanie obrazu w pionie i w poziomie.
 Effect	Umożliwia regulowanie jasności i kontrastu obrazu lub wykonanie jego negatywu.
 Properties	Wyświetla właściwości obrazu.

Aby uzyskać szczegółowe informacje dotyczące programu Image Manager, należy skorzystać z pomocy ekranowej.

10

Używanie drukarki na komputerach Macintosh

Drukarka obsługuje komputery Macintosh z wbudowanym interfejsem USB lub kartą sieciową 10/100 Base-TX. W przypadku drukowania plików z komputerów Macintosh można używać sterownika PostScript po zainstalowaniu pliku PPD.

UWAGA: *Niektóre drukarki nie obsługują interfejsu sieciowego. Należy się upewnić, czy drukarka obsługuje interfejs sieciowy, odnosząc się do Specyfikacji drukarki w Instrukcji użytkownika drukarki.*

Niniejszy rozdział obejmuje:

- Instalowanie oprogramowania na komputerach Macintosh
- Konfigurowanie drukarki
- Drukowanie
- Skanowanie

Instalowanie oprogramowania na komputerach Macintosh

Dysk CD-ROM ze sterownikiem PostScript dostarczony z drukarką zawiera plik PPD używany ze sterownikiem PS – sterownikiem Apple LaserWriter – dla drukowania na komputerach Macintosh.

Również otrzymujesz sterownik Twain umożliwiający drukowanie na komputerze Macintosh.

- 1 Podłącz drukarkę do komputera za pomocą kabla USB lub kabla Ethernet.
- 2 Włącz komputer i drukarkę.
- 3 Włóż dysk CD-ROM ze sterownikiem PostScript dostarczony z drukarką do napędu CD-ROM.
- 4 Kliknij podwójnie znaczek **Samsung_MFP** na biurku komputera Macintosh.
- 5 Kliknij podwójnie teczkę **MAC_Installer**.
- 6 Kliknij dwukrotnie znaczek **Samsung_MFP Installer OSX**.
- 7 Kliknij pozycję **Dalej**.
- 8 Kliknij pozycję **Instaluj**.
- 9 Po zakończeniu instalacji kliknij pozycję **Skończ**.

Zainstaluj sterownik skanera

- 1 Sprawdź, czy podłączyłeś drukarkę do komputera. Włącz komputer i drukarkę.
- 2 Włóż płytę CD-ROM znajdującą się w opakowaniu drukarki do napędu CD-ROM.
- 3 Kliknij dwa razy na **ikonie CD-ROM, która pojawi się** na pulpicie Macintosha.
- 4 Kliknij dwa razy na folderze **MAC_Installer**.
- 5 Kliknij dwa razy na folderze **Twain**.
- 6 Kliknij dwa razy ikonę **Samsung ScanThru Installer**.
- 7 Wpisz hasło i kliknij **OK**.
- 8 Kliknij **Continue**.
- 9 Kliknij **Install**.
- 10 Po zakończeniu instalacji kliknij przycisk **Quit**.

Dezinstalacja sterownika skanera

- 1 Włóż płytę CD-ROM znajdującą się w opakowaniu drukarki do napędu CD-ROM.
- 2 Kliknij dwa razy na **ikonie CD-ROM, która pojawi się** na pulpicie Macintosha.
- 3 Kliknij dwa razy na folderze **MAC_Installer**.
- 4 Kliknij dwa razy na folderze **Twain**.
- 5 Kliknij dwa razy ikonę **Samsung ScanThru Installer**.
- 6 Wpisz hasło i kliknij **OK**.
- 7 Kliknij **Continue**.
- 8 Wybierz **Uninstall** z menu Rodzaj instalacji i kliknij **Uninstall**.
- 9 Po zakończeniu dezinstalacji kliknij przycisk **Quit**.

Konfigurowanie drukarki

Sposób konfiguracji drukarki różni się w zależności od tego, za pomocą jakiego kabla drukarka jest podłączona do komputera: sieciowego czy USB.

Dla komputera Macintosh podłączonego do sieci

UWAGA: *Niektóre drukarki nie obsługują interfejsu sieciowego. Przed podłączeniem drukarki należy upewnić się, że drukarka obsługuje interfejs sieciowy, korzystając z informacji zawartych w Specyfikacjach drukarki w Instrukcji użytkownika drukarki.*

System Mac OS w wersji 8.6–9.2

- 1 Wykonaj czynności zawarte w części „Instalowanie oprogramowania na komputerach Macintosh” na stronie 40, aby zainstalować plik PPD na komputerze.
- 2 Z menu **Apple** wybierz opcję **Wybieracz**.
- 3 Kliknij pozycję **LaserWriter 8** (sterownik PostScript dostarczony z komputerem Macintosh).
Nazwa drukarki zostanie wyświetlona na liście.
- 4 W polu drukarki wybierz pozycję **SEC000xxxxxxxx** (oznaczenie xxxxxxxx różni się w zależności od modelu drukarki) i kliknij opcję **Wybierz**.
Jeśli funkcja automatycznej konfiguracji nie działa prawidłowo, kliknij opcję **Zaznacz PPD**, wybierz **nazwę używanej drukarki** i kliknij przycisk **OK**.
- 5 Po zakończeniu konfiguracji na pulpicie zostanie utworzony znaczek drukarki.
- 6 Zamknij program **Wybieracz**.
- 7 Po wyświetleniu komunikatu o zmianie bieżącej drukarki, kliknij przycisk **OK**.

Mac OS w wersji 10.1 lub nowszej

- 1 Wykonaj czynności zawarte w części „Instalowanie oprogramowania na komputerach Macintosh” na stronie 40, aby zainstalować plik PPD na komputerze.
- 2 Z teczki Narzędzia otwórz program **Centrum drukowania** lub **Narzędzie konfiguracji drukarek**.
- 3 Kliknij przycisk **Dodaj** na liście drukarek.
- 4 Wybierz kartę **AppleTalk**.
Nazwa drukarki zostanie wyświetlona na liście. W polu drukarki wybierz opcję **SEC000xxxxxxxx**, gdzie **xxxxxxxx** różni się w zależności od modelu drukarki.
- 5 Kliknij przycisk **Dodaj**.
- 6 Jeśli funkcja automatycznego wybierania nie działa prawidłowo, wybierz opcję **Samsung** z listy **Model drukarki** i **nazwę drukarki** z listy **Nazwa drukarki**.
Drukarka zostanie wyświetlona na liście drukarek i zostanie ustawiona jako drukarka domyślna.

Dla komputera Macintosh podłączonego przy użyciu kabla USB

Mac OS w wersji 10.1 lub nowszej

- 1 Wykonaj czynności zawarte w części „Instalowanie oprogramowania na komputerach Macintosh” na stronie 40, aby zainstalować plik PPD na komputerze.
- 2 Z teczki Narzędzia otwórz program **Centrum drukowania** lub **Narzędzie konfiguracji drukarek**.
- 3 Kliknij przycisk **Dodaj** na liście drukarek.
- 4 Wybierz kartę **USB**.
- 5 Wybierz **nazwę drukarki** i kliknij przycisk **Dodaj**.
- 6 Jeśli funkcja automatycznego wybierania nie działa prawidłowo, wybierz opcję **Samsung** z listy **Model drukarki** i **nazwę drukarki** z listy **Nazwa drukarki**.
Drukarka zostanie wyświetlona na liście drukarek i zostanie ustawiona jako drukarka domyślna.

Drukowanie

UWAGA:

- Okno właściwości drukarki działającej w środowisku Macintosh, przedstawione w instrukcji obsługi, może się różnić w zależności od używanej drukarki. Układ okna właściwości drukarki jest jednak zbliżony.
- **Nazwę drukarki można sprawdzić na dostarczonej płycie CD-ROM.**

Drukowanie dokumentu

Wykorzystując do drukowania komputer Macintosh, należy sprawdzić ustawienia drukarki w każdej aplikacji. Aby drukować z komputera Macintosh:

- 1 Otwórz aplikację systemu Macintosh i wybierz plik do drukowania.
- 2 Otwórz menu **File** i kliknij polecenie **Page Setup** (w niektórych programach: **Document Setup**).
- 3 Wybierz rozmiar papieru, orientację, skalowanie i inne opcje, a następnie kliknij przycisk **OK**.

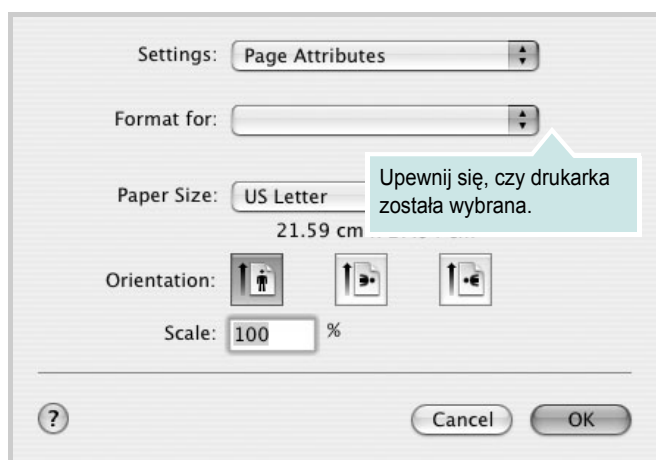

▲ Mac OS 10.3

- 4 Otwórz menu **File** i kliknij polecenie **Print**.
- 5 Wybierz żadaną liczbę kopii i zaznacz, które strony mają zostać wydrukowane.
- 6 Kliknij przycisk **Print** po zakończeniu ustawiania opcji.

Zmianie ustawień drukarki

Podczas korzystania z drukarki można używać zaawansowanych funkcji drukowania.

W programie zainstalowanym na komputerze Macintosh należy wybrać polecenie **Print** z menu **File**. Nazwa drukarki, która jest wyświetlana w oknie właściwości drukarki, może się różnić w zależności od używanej drukarki. Z wyjątkiem nazwy, układ okna właściwości drukarki jest podobny.

Ustawienia układu strony

Karta **Layout** udostępnia opcje dostosowania wyglądu dokumentu na wydrukowanej stronie. Można drukować kilka stron na jednym arkuszu papieru.

Wybierz pozycję **Layout** z listy rozwijanej **Presets**, aby uzyskać dostęp do poniższych funkcji. Więcej informacji zawiera część „Drukowanie wielu stron na jednym arkuszu papieru” w następnej kolumnie.

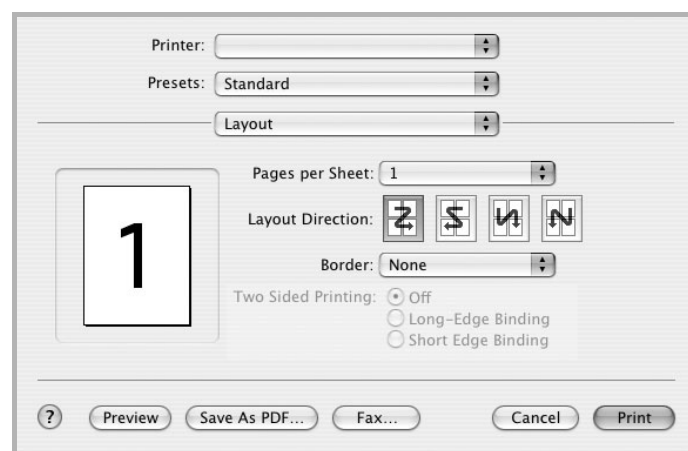

▲ Mac OS 10.3

Ustawienia funkcji drukarki

Karta **Printer Features** zawiera opcje umożliwiające wybór typu papieru oraz dostosowywanie jakości wydruku.

Wybierz pozycję **Printer Features** z listy rozwijanej **Presets**, aby uzyskać dostęp do poniższych funkcji:



▲ Mac OS 10.3

Image Mode

Ta funkcja umożliwia użytkownikowi polepszenie jakości wydruków. Dostępne są opcje Normal i Text Enhance.

Fit to Page

Ta funkcja drukarki umożliwia przeskalowanie zadania drukowania do dowolnie wybranego rozmiaru papieru, niezależnie od rozmiaru dokumentu cyfrowego. Ta funkcja może być przydatna w razie konieczności sprawdzenia szczegółów w małym dokumencie.

Paper Type

Należy ustawić odpowiednią wartość opcji **Type**, odpowiadającą papierowi załadowanemu do danego podajnika. Pozwala to na osiągnięcie najwyższej jakości wydruku. W przypadku załadowania innego rodzaju materiału do drukowania należy wybrać odpowiedni typ papieru.

Resolution(Quality)

Możliwość wyboru opcji w menu Rozdzielczość zależy od modelu drukarki. Możesz wybrać rozdzielczość drukowania. Im wyższa jest rozdzielczość, tym wyraźniejsze są drukowane znaki i grafika. Wyższa rozdzielczość może być przyczyną wydłużenia czasu potrzebnego do wydrukowania dokumentu.

Drukowanie wielu stron na jednym arkuszu papieru

Na jednym arkuszu papieru można drukować więcej niż jedną stronę. Jest to oszczędny sposób drukowania stron szkicowych.

- 1 W programie zainstalowanym na komputerze Macintosh należy wybrać polecenie **Print** z menu **File**.
- 2 Wybierz **Layout**.

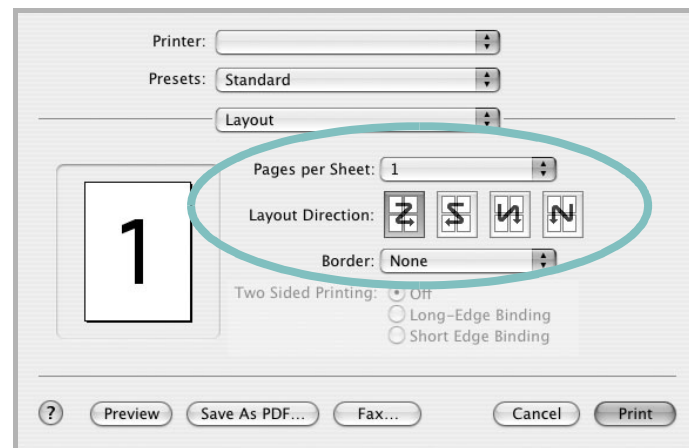

▲ Mac OS 10.3

- 3 Z listy rozwijanej **Pages per Sheet** wybierz liczbę stron do wydrukowania na jednym arkuszu papieru.
- 4 W obszarze **Layout Direction** wybierz kolejność stron. Aby drukować ramkę wokół każdej strony na arkuszu, wybierz odpowiednią opcję z listy rozwijanej **Border**.
- 5 Po kliknięciu przycisku **Print** – na każdej stronie arkusza zostanie wydrukowana wybrana liczba stron.

Drukowanie dwustronne

Drukarka umożliwi drukowanie po obu stronach kartki. Przed rozpoczęciem drukowania w trybie dwustronnym należy wybrać krawędź oprawiania dokumentu. Dostępne opcje oprawiania:

Long-Edge Binding: Typowy układ przy oprawianiu książek.

Short-Edge Binding: Układ często stosowany w kalendarzach.

- 1 W aplikacji zainstalowanej na komputerze Macintosh wybierz polecenie **Print** z menu **File**.
- 2 Wybierz opcję **Layout**.

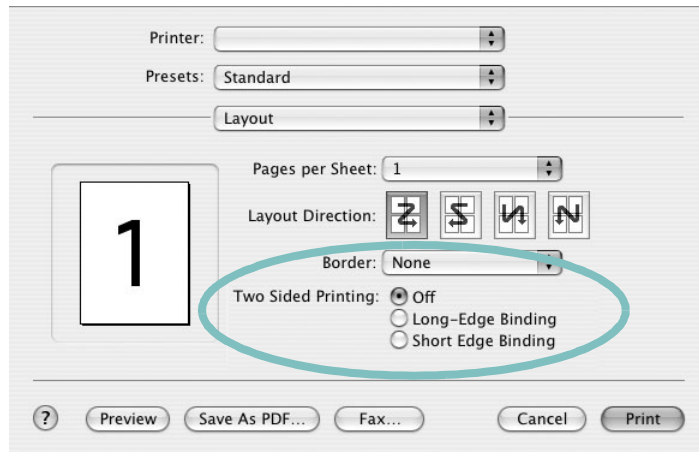

▲ Mac OS 10.3

- 3 Wybierz orientację oprawiania w opcji **Two Sided Printing**.
- 4 Kliknij przycisk **Print**, aby drukować na obu stronach papieru.

PRZESTROGA: W przypadku wybrania drukowania dwustronnego, a następnie próby drukowania wielu kopii dokumentów, drukarka może nie drukować dokumentu w żądany sposób. W przypadku opcji sortowania kopii, jeżeli dokument zawiera strony nieparzyste, ostatnia strona pierwszej kopii i pierwsza strona następnej zostaną wydrukowane na tym samym arkuszu. W przypadku opcji kopii niesortowanych ta sama strona będzie drukowana na przedniej i tylnej stronie tego samego arkusza. Dlatego jeżeli wymagane jest wiele kopii dokumentu, którego arkusze mają być zadrukowane obustronnie, należy drukować po jednej kopii w oddzielnych zadaniach drukowania.

Skanowanie

Aby skanować dokumenty za pomocą innego oprogramowania, należy używać oprogramowania zgodnego ze standardem TWAIN, np. Adobe PhotoDeluxe lub Adobe Photoshop. Przy pierwszym skanowaniu za pomocą tego urządzenia należy je wybrać jako źródło TWAIN w używanej aplikacji.

W podstawowym procesie skanowania musisz wykonać następujące czynności:

- Połóż fotografię lub stronę do zeskanowania na płycie szklanej lub w automatycznym podajniku dokumentów.
- Otwórz aplikację, np. PhotoDeluxe lub Photoshop.
- Otwórz okno TWAIN i ustaw opcje skanowania.
- Skanuj i zapisz zeskanowany obraz.

Uwaga: Postępuj zgodnie z instrukcjami wyświetlanymi przez program, aby pobrać obraz. Zapoznaj się z podręcznikiem użytkownika aplikacji.

SEKCJA OPROGRAMOWANIE

INDEKS

- A**
 - anulowanie
 - skanowanie 31
- D**
 - dokument, drukowanie
 - komputery Macintosh 43
 - system Windows 13
 - drukowanie
 - broszury 20
 - dokument 13
 - dopasuj do strony 21
 - dwustronne 21
 - N stron
 - komputery Macintosh 44
 - system Windows 19
 - na komputerach Macintosh 43
 - nakładka 23
 - plakat 22
 - skalowanie 21
 - system Linux 36
 - z systemu Windows 13
 - znak wodny 22
 - drukowanie broszury 20
 - drukowanie dwustronne 21
 - drukowanie N stron
 - system Windows 19
 - drukowanie n stron
 - komputery Macintosh 44
- I**
 - instalacja
 - sterownik drukarki
 - komputery Macintosh 40
 - system Windows 5
 - sterownik PostScript 24
 - instalowanie
 - oprogramowanie w systemie Linux 32
- K**
 - komputery Macintosh
 - drukowanie 43
 - konfigurowanie drukarki 41
 - skanowanie 45
 - sterownik
 - instalacja 40
- M**
 - monitor stanu, korzystanie 27
- N**
 - nakładka
 - drukowanie 23
 - tworzenie 23
 - usuwanie 23
- O**
 - odinstalowanie, oprogramowanie
 - system Windows 12
 - odinstalowywanie
 - sterownik urządzenia wielofunkcyjnego
 - system Linux 33
 - oprogramowanie
 - instalacja
 - komputery Macintosh 40
 - system Windows 5
 - odinstalowanie
 - system Windows 12
 - ponowna instalacja
 - system Windows 11
 - wymagania systemowe
 - komputery Macintosh 40
 - oprogramowanie drukarki
 - dezinstalacja
 - system Windows 12
 - instalacja
 - komputery Macintosh 40
 - system Windows 5
 - orientacja, drukowanie 37
 - system Windows 14

oszczędzanie tonera, ustawianie 16

- P**
 - plakat, drukowanie 20
 - pomoc, korzystanie 24
 - pomoc, zastosowanie 18

- R**
 - rodzaj papieru, ustawianie
 - komputery Macintosh 44
 - rozdzielczość
 - drukowanie 37
 - rozdzielczość drukarki, ustawianie
 - komputery Macintosh 44
 - system Windows 16
 - rozdzielczość drukowania 37
 - rozmiar papieru, ustawianie 15
 - drukowanie 37

- S**
 - skanowanie
 - SmarThru 29
 - sterownik WIA 31
 - system Linux 37
 - TWAIN 31
 - skanowanie na komputerach Macintosh 45
 - sterownik drukarki, instalowanie
 - system Linux 32
 - sterownik urządzenia wielofunkcyjnego, instalowanie
 - system Linux 32
 - system Linux
 - drukowanie 36
 - skanowanie 37
 - sterownik, instalowanie 32
 - właściwości drukarki 36

- T**
 - TWAIN, skanowanie 31

typ papieru, ustawianie
drukowanie 37
komputery Macintosh 44

U

ustawianie
opcja true-type 16
oszczędzanie tonera 16
rozdzielczość
komputery Macintosh 44
system Windows 16
tryb obrazu 16
ulubione 18
zaciemnienie 16
ustawienia ulubionych, zastosowanie 18

W

WIA, skanowanie 31
właściwości dodatkowe, ustawianie 17
właściwości drukarki
system Linux 36
właściwości drukarki, ustawianie
komputery Macintosh 43
system Windows 14, 24
właściwości grafiki, ustawianie 16
właściwości papieru, ustawianie 15
właściwości układu, ustawianie
komputery Macintosh 43
system Windows 14

Z

zaawansowanie drukowanie,
zastosowanie 19

zasobnik papieru, ustawianie
kopiowanie 25
znak wodny
drukowanie 22
edycja 22
tworzenie 22
usuwanie 22

Ź

źródło papieru, ustawianie 37
system Windows 15

