

ユーザーガイド



HP Smart Tank Wireless 450 series



HP Smart Tank Wireless 450 series

目次

1 HP Smart Tank Wireless 450 series ヘルプ	1
2 はじめに	2
プリンター各部の名称	3
インクタンク システムについて知る	5
コントロール パネルの機能	7
コントロール パネル ランプとディスプレイ アイコンのステータス	9
メディアのセット	20
プリンターによって自動的に検出されるデフォルトの用紙サイズの変更	24
スキャナのガラス板に原稿をセットする	25
用紙の基本	26
HP プリンター ソフトウェアを開きます(Windows)	29
HP Smart アプリを使用して、iOS、Android、または Windows 10 デバイスから印刷、スキャン、 およびトラブルシューティングを行うことができます。	30
スリープ モード	31
静かモード	32
オートオフ	33
3 印刷	34
HP Smart アプリを使用した印刷	35
コンピュータからの印刷	36
モバイル デバイスでの印刷	42
印刷完了のヒント	43
4 Web サービスの使用	46
Web サービスとは	47
Web サービスの設定	48
HP ePrint での印刷	49
HP Connected Web サイトの使用	50
Web サービスの削除	51

5 コピーとスキャン	52
ドキュメントのコピー	53
HP Smart アプリを使用したスキャン	54
HP プリンター ソフトウェア を使用したスキャン	57
Webscan を使用したスキャン	61
コピーとスキャン完了のヒント	62
6 インクとプリントヘッドの管理	63
インク レベル	64
インクタンクの補充	65
インク サプライ品の注文	68
黒インクのみを使用した印刷	69
インクとプリントヘッドの使用に関するヒント	70
プリンターの移動	71
7 プリンターの接続	72
ルーターを使用したワイヤレス ネットワークへのプリンターの接続	73
ルーターなしでのプリンターへのワイヤレス接続	76
HP Smart アプリを使用してプリンターを接続する	80
ワイヤレス設定	81
USB ケーブルを使用したプリンターのコンピューターへの接続 (非ネットワーク接続)	82
USB 接続からワイヤレス ネットワークへの変更	83
高度なプリンター管理ツール (ネットワーク接続されたプリンター用)	85
ネットワークに接続されたプリンターをセットアップして使用するためのヒント	87
8 問題の解決法	88
紙詰まりと給紙の問題	89
プリントヘッドの問題	96
印刷問題	100
コピーの問題	109
スキャンの問題	110
ネットワークおよび接続問題	111
HP Smart アプリのヘルプを参照してください	113
プリンターのハードウェアに関する問題	114
コントロールパネルエラー コード	115
HP サポート	116
付録 A 技術情報	118
HP 社の告知	119
仕様	120

規制に関する告知	122
環境保全のためのプロダクト スチュワード プログラム	129

索引	136
----------	-----

1 HP Smart Tank Wireless 450 series ヘルプ

プリンターの使用方法

- [2 ページの「はじめに」](#)
- [34 ページの「印刷」](#)
- [46 ページの「Web サービスの使用」](#)
- [52 ページの「コピーとスキャン」](#)
- [63 ページの「インクとプリントヘッドの管理」](#)
- [72 ページの「プリンターの接続」](#)
- [88 ページの「問題の解決法」](#)
- [118 ページの「技術情報」](#)

2 はじめに

- [プリンター各部の名称](#)
- [インクタンク システムについて知る](#)
- [コントロールパネルの機能](#)
- [コントロールパネルランプとディスプレイアイコンのステータス](#)
- [メディアのセット](#)
- [プリンターによって自動的に検出されるデフォルトの用紙サイズの変更](#)
- [スキャナのガラス板に原稿をセットする](#)
- [用紙の基本](#)
- [HP プリンター ソフトウェアを開きます\(Windows\)](#)
- [HP Smart アプリを使用して、iOS、Android、または Windows 10 デバイスから印刷、スキャン、およびトラブルシューティングを行うことができます。](#)
- [スリープモード](#)
- [静かモード](#)
- [オートオフ](#)

プリンター各部の名称

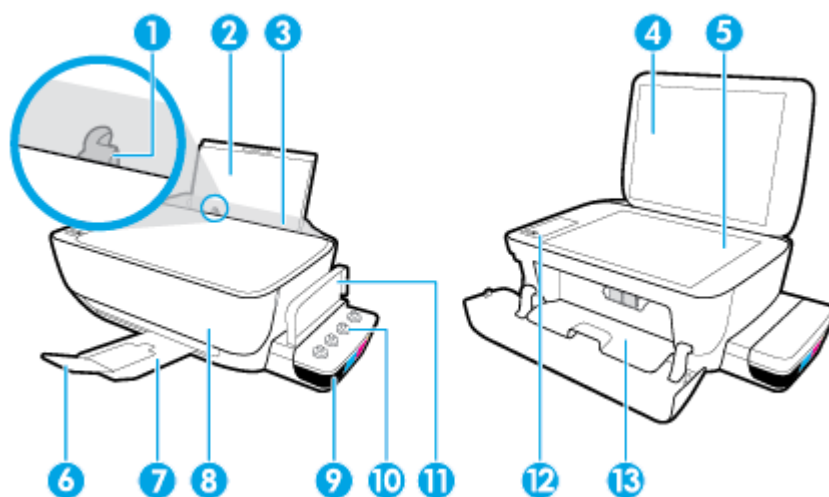

1	横方向用紙ガイド
2	給紙トレイ
3	給紙トレイ シールド
4	スキャナのカバー
5	スキャナのガラス面
6	延長排紙トレイ (補助トレイ)
7	排紙トレイ
8	前部カバー
9	インクタンク
10	インクタンクのキャップ
11	インクタンクのカバー
12	コントロールパネル
13	プリントヘッドのアクセスドア

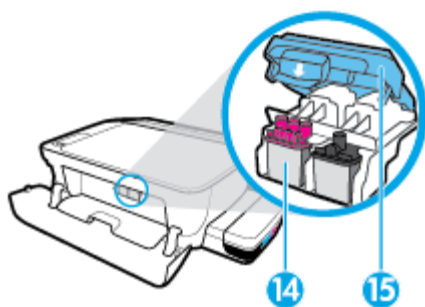

14	プリントヘッド
15	プリントヘッドラッチ

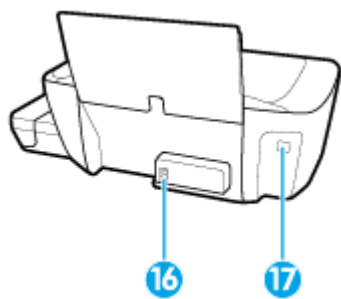

16	電源接続
17	USB ポート

インクタンク システムについて知る

用語	定義
プリントヘッド	<p>プリントヘッドは、インクを用紙に噴射する印刷メカニズムのコンポーネントです。2つのプリントヘッドがあります。黒インクのプリントヘッドとカラーインクのプリントヘッドです。</p> <p>注記: プリンターのセットアップが完了したら、新しいプリントヘッドを取り付けるか、自宅やオフィスの外にプリンターを移動しない限り、プリントヘッドラッチは開けないでください。</p> 
プリントヘッドラッチ	<p>カートリッジのプリントヘッドラッチはプリントヘッドをカートリッジに固定します。キャリッジの詰まりなどの問題を回避するため、プリントヘッドラッチが正しく閉じられていることを確認してください。</p> <p>注記: プリンターのセットアップが完了したら、新しいプリントヘッドを取り付けるか、自宅やオフィスの外にプリンターを移動しない限り、プリントヘッドラッチは開けないでください。</p> 
インクタンク	<p>インクタンクはプリンターの右側にある外付けインク容器です。4つのインクタンクがあります。各インクタンクは個々の色に対応しています。黒、シアン、マゼンタ、イエロー</p> 
インクタンクのキャップ	<p>インクタンクのキャップは各インクタンクを密封するゴム製の栓です。</p>

用語	定義
プライミング	プライミングは、インクタンクとプリントヘッドの間をつなぐインク サブライ チューブにインクを補充するプロセスです。このプロセスは新しいプリントヘッドを取り付け、コントロール パネルからプライミングプロセスを開始するときに発生します。プライミングの詳細については、 13 ページのプリントヘッドのプライミングと調整のアイコン を参照してください。
調整	調整は印刷品質を改善するためにプリントヘッドを調整するプロセスです。調整の詳細については、 13 ページのプリントヘッドのプライミングと調整のアイコン を参照してください。

コントロールパネルの機能

ボタンとランプの概要

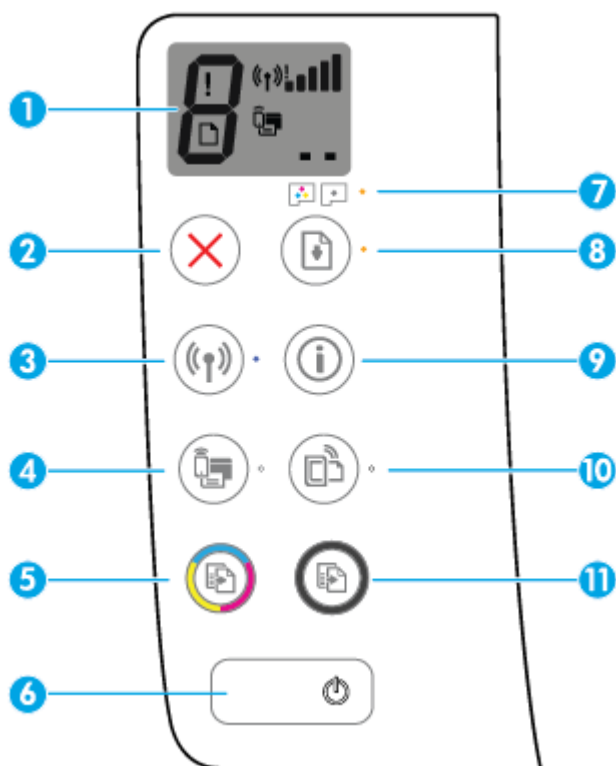



機能	説明
1	[コントロールパネルディスプレイ] : コピー部数、プリントヘッドのプライミング状態、用紙のエラー、ワイヤレス状態、信号強度、Wi-Fi Direct ステータス、プリントヘッドの問題を示します。
2	[キャンセル] ボタン : 現在の操作を中止します。
3	[ワイヤレス] ボタン : プリンターのワイヤレス機能のオン/オフを切り替えます。 [ワイヤレス] ランプ : プリンターがワイヤレス ネットワークに接続されているかどうかを示します。
4	[Wi-Fi Direct] ボタン : Wi-Fi Direct をオン/オフにします。 [Wi-Fi Direct] ランプ : Wi-Fi Direct のオン/オフのステータスを表します。
5	[カラー コピー] ボタン : カラー コピーを開始します。カラー コピーの部数を増やすには、ボタンを複数回押します。最後にボタンを押してから2秒後にコピーを開始します。 注記 : [カラー コピー] ボタンを3秒間押し続けると、印刷品質の診断レポートを生成できます。
6	[電源] ボタン : プリンターの電源のオン、オフを切り替えます。
7	[プリントヘッド警告] ランプ : プrintヘッドの問題を示します。

機能	説明
8	[リジューム] ボタン： 中断されたジョブを再開します (用紙のセットや紙詰まりの解消の後など)。 [リジューム] ランプ： プリンターが警告またはエラー状態であることを示します。
9	[[Information] (情報)] ボタン： プリンター情報ページを印刷します。 このボタンを [ワイヤレス] ボタン、Wi-Fi Direct ボタン、または HP ePrint ボタンと一緒に押すと、各ボタンにリンクされているヘルプ ページを表示できます。
10	[HP ePrint] ボタン： HP ePrint をオン/オフにします。 [HP ePrint] ランプ： HP ePrint のオン/オフのステータスを表します。 ランプが点滅している場合、Web サービスへの接続で問題が発生していることを示します。
11	[モノクロ コピー] ボタン： モノクロ コピーを開始します。 モノクロ コピーの部数を増やすには、ボタンを複数回押します。 最後にボタンを押してから 2 秒後にコピーを開始します。

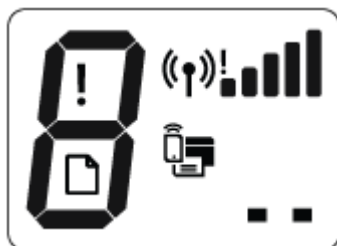
コントロールパネルディスプレイのアイコン



アイコン	説明
	[コピー部数] アイコン： ドキュメントをコピーしているときはコピー部数を示します。プリンターのプライミングが必要なときは文字が P に変わります。プリンターがエラー状態である場合は文字 E と番号を交互に表示します。
	[エラー] アイコン： エラーを示します。
	[用紙のエラー] アイコン： 用紙に関連するエラーを示します。
	[ワイヤレス] ステータス アイコン： ワイヤレス接続のステータスを示します。 ワイヤレス ステータス アイコンは、 [ワイヤレス] アイコン ()、 [ワイヤレス注意] アイコン ()、 [信号バー] アイコン () の 3 つのアイコンから成ります。
	[Wi-Fi Direct] アイコン： Wi-Fi Direct がオンであること、または接続中であることを示します。
	[プリントヘッド] アイコン： 左側のプリントヘッドのアイコンの点滅はカラーのプリントヘッドに関するエラーを示し、右側のアイコンの点滅は黒のプリントヘッドに関するエラーを示します。

コントロールパネルランプとディスプレイアイコンのステータス

- [電源 ボタンランプ](#)
- [ワイヤレス ランプとアイコン](#)
- [Wi-Fi Direct ランプとアイコン](#)
- [HP ePrint ランプ](#)
- [プリントヘッドアイコンとプリントヘッド警告 ランプ](#)
- [プリントヘッドのプライミングと調整のアイコン](#)
- [エラーアイコン、用紙のエラーアイコン、リジューム ランプ](#)
- [コピー部数 アイコン](#)
- [インク システムのメンテナンス](#)

[電源] ボタン ランプ



ステータス	説明
オン	プリンターの電源がオンになっています。
オフ	プリンターの電源がオフになっています。
淡色表示	プリンターがスリープモードであることを示します。非動作状態が5分続いた後にプリンターが自動的にスリープモードに入ります。ワイヤレスネットワークまたはコンピューターに接続されていない場合、非動作状態が2時間続くと、プリンターの電源が自動的に切れます。
点滅	ジョブを処理中です。ジョブをキャンセルするには、 [キャンセル] ボタン (❌) を押します。
速い点滅	プリントヘッドのアクセスドアが開いている場合は、閉じます。プリントヘッドのアクセスドアが閉まっていてランプが高速点滅している場合、プリンターはエラー状態です。コンピューターからオンスクリーンメッセージに従って問題を解決できます。オンスクリーンメッセージが表示されていない場合は、ドキュメントを印刷するとメッセージが表示されます。

[ワイヤレス] ランプとアイコン

[ワイヤレス] ボタン (📶) の横の [ワイヤレス] ランプとコントロールパネルディスプレイが連動して、ワイヤレス接続の状態を表示します。

初期セットアップ時は調整が完了するまで [ワイヤレス] ランプと [ワイヤレス] ステータスアイコンは点灯しません。



ステータス	説明
<p>[ワイヤレス] ランプ、[ワイヤレス] アイコン、[信号バー] アイコンが点灯。</p> 	<p>プリンターがワイヤレス ネットワークに接続されています。</p>
<p>[ワイヤレス] ランプが消灯している。</p> 	<p>プリンターのワイヤレス機能がオフになっています。プリンターのワイヤレス機能をオンにするには、[ワイヤレス] ボタン (無線アイコン) を押してください。</p>
<p>[ワイヤレス] ランプが点滅し、[ワイヤレス] アイコンが点灯し、両方の [信号バー] アイコンが循環する。</p> 	<p>プリンターは自動ワイヤレス接続 (AWC) モードです。</p>
<p>[ワイヤレス] ランプが3秒間点滅、その後点灯。</p> 	<p>プリンターのワイヤレス機能が無効になっています。ワイヤレス設定を変更します。詳しくは、81 ページのワイヤレス設定を参照してください。</p>
<p>[ワイヤレス] ランプが点滅し、[ワイヤレス] アイコンと [ワイヤレス注意] アイコンが点灯している。</p> 	<p>ワイヤレス信号がありません。</p> <ul style="list-style-type: none"> ワイヤレス ルーターまたはアクセス ポイントの電源がオンになっているか確認します。 プリンターをワイヤレス ルーターに近づけます。
<p>[ワイヤレス] ランプが点滅し、[ワイヤレス] アイコンのランプが点灯、[ワイヤレス注意] アイコンが点滅している。</p> 	<p>次のいずれかの状態が考えられます。</p> <ul style="list-style-type: none"> プリンターがワイヤレス ネットワークに接続する際に問題が発生した。 WPS を使用したときに、エラーが発生したか、重複セッションが検出された。 <p>[ワイヤレス] ボタン (無線アイコン) と [[Information] (情報)] ボタン (情報アイコン) を同時に押してワイヤレス テストを実行し、テスト レポートで問題の解決方法に関する情報を確認します。</p>
<p>[ワイヤレス] ランプが点滅し、[ワイヤレス] アイコンが点灯し、両方の [信号バー] アイコンが一緒に点滅している。</p> 	<p>プリンターは、Wi-Fi Protected Setup (WPS) プッシュ モードになっています。</p>

ステータス	説明
<p>[ワイヤレス] ランプが点滅し、[ワイヤレス] アイコンが点灯している。</p> 	<p>プリンターのワイヤレス機能はオンだが、まだ設定されていない。</p>
<p>[ワイヤレス] ランプが点滅し、[ワイヤレス] アイコンのランプが点灯、[信号バー] が繰り返し順番に点灯、[ワイヤレス注意] ランプが点灯している。</p> 	<p>プリンターのワイヤレス機能はオンで、すでに設定されていて、プリンターがネットワークに接続しようとしています。</p>

[Wi-Fi Direct] ランプとアイコン







初期セットアップ時は調整が完了するまで [Wi-Fi Direct] ランプと [Wi-Fi Direct] ステータス アイコンは点灯しません。

ステータス	説明
[Wi-Fi Direct] ランプとアイコンが点灯している。	<p>Wi-Fi Direct がオンになっており、いつでも利用できます。</p> <p>Wi-Fi Direct を使用してプリンターに接続する方法については、76 ページのルーターなしでのプリンターへのワイヤレス接続をご覧ください。</p>
[Wi-Fi Direct] ランプとアイコンが消灯している。	<p>Wi-Fi Direct がオフになっています。</p> <p>Wi-Fi Direct をオンにするには、[Wi-Fi Direct] ボタン () を押します。</p>
[Wi-Fi Direct] ランプが点滅。	<p>プリンターが Wi-Fi Protected Setup (WPS) プッシュモードでモバイルデバイスに接続しています。[Wi-Fi Direct] ボタン () を押して、接続を完了します。</p>
[Wi-Fi Direct] ランプが 3 秒間高速点滅、その後点灯。	<p>プリンターは既に Wi-Fi Direct 接続の最大数に達しているにもかかわらず、別のデバイスがこのプリンターに Wi-Fi Direct を使って接続しようとしています。</p>
[Wi-Fi Direct] ランプが 3 秒間高速点滅、その後消灯。	<p>Wi-Fi Direct は無効になっています。詳細については、プリンターのセットアップ担当者にお問い合わせください。</p>

HP ePrint ランプ



ステータス	説明
[HP ePrint] ランプが点灯。	HP ePrint 機能がオンになっており、いつでも利用できます。 詳しくは、 49 ページの HP ePrint での印刷 を参照してください。
[HP ePrint] ランプが消灯している。	HP ePrint 機能がオフになっています。 HP ePrint をオンにするには、[HP ePrint] ボタン () を押します。
[HP ePrint] ランプが 3 秒間点滅、その後消灯。	次のいずれかの状態が考えられます。 <ul style="list-style-type: none"> • Web サービスがセットアップされていない。 • プリンターの必須アップデートが利用可能であるが、インストールされていない。 • HP ePrint 機能が無効になっている。 [HP ePrint] ボタン () と [[Information] (情報)] ボタン () を同時に押して診断ページを印刷し、ページに記載されている指示に従います。
[HP ePrint] ランプが点滅し続ける。	HP ePrint 機能はオンになっていますが、プリンターが Web サービス サーバーに接続されていません。 [HP ePrint] ボタン () と [[Information] (情報)] ボタン () を同時に押して診断ページを印刷し、ページに記載されている指示に従います。

[プリントヘッド] アイコンと [プリントヘッド警告] ランプ

- [エラー] アイコン、[プリントヘッド] アイコンのいずれか、[プリントヘッド警告] ランプが点滅。



原因	解決策
次のいずれかの状態が考えられます。	
<ul style="list-style-type: none"> - 対応するプリントヘッドが取り付けられていない。 - 対応するプリントヘッドが正しく取り付けられている。 - 対応するプリントヘッドにまだプラスチックテープまたは栓が付いている。 	<ul style="list-style-type: none"> - プリントヘッドのいずれかが取り付けられていない場合は、対応するプリントヘッドを挿入してください。 - 両方のプリントヘッドがプリンターに装着されている場合、対応するプリントヘッドを取り外し、栓またはプラスチックテープが付いていないことを確認してから、プリントヘッドをしっかりと装着しなさい。 <p>注記：プリンターのセットアップが完了したら、新しいプリントヘッドを取り付けるか、自宅やオフィスの外にプリンターを移動しない限り、プリントヘッドラッチは開けないでください。</p> <p>詳しくは、96 ページのプリントヘッドの問題を解決するを参照してください。</p>

- [エラー] アイコン、両方の [プリントヘッド] アイコン、[プリントヘッド警告] ランプが点滅。



原因	解決策
次のいずれかの状態が考えられます。	
<ul style="list-style-type: none"> - 両方のプリントヘッドが未装着である。 - 両方のプリントヘッドが正しく装着されていない。 - 両方のプリントヘッドにまだプラスチックテープまたは栓が付いている。 - どちらのプリントヘッドも互換性がないか、破損している。 	<ul style="list-style-type: none"> - プリンターにプリントヘッドが装着されていない場合、プリントヘッドを装着します。 - 両方のプリントヘッドがプリンターに装着されている場合、プリントヘッドを取り外し、プラスチックテープが付いていないことを確認してから、プリントヘッドをしっかりと装着しなさい。 <p>注記：プリンターのセットアップが完了したら、新しいプリントヘッドを取り付けるか、自宅やオフィスの外にプリンターを移動しない限り、プリントヘッドラッチは開けないでください。</p> <ul style="list-style-type: none"> - プリンターに適した正しい HP プリントヘッドを使用していることを確認します。 - それでも問題が解決しないときは、HP サポートに連絡します。

プリントヘッドのプライミングと調整のアイコン

プリントヘッドのプライミングの準備完了

- 初期設定時に [コピー部数] アイコンが点滅する P に変わります。それと同時に、コントロールパネルのその他のすべてのアイコンが表示されなくなります。



原因	解決策
初期設定時に、新しいプリントヘッドが装着され、インクシステムのプライミングの準備ができていることが検出されました。	すべてのインクタンクの残量が下限ラインを上回っていて、プリントヘッドラッチがしっかりと閉じられていることを確認します。3秒ほど [リジューム] ボタン () を押したままにして、インクのプライミングを開始します。 注記： プライミングはバックグラウンドで実行され、印刷、コピー、スキャンの妨げになりません。

調整ステータスアイコン

- [コピー部数] アイコンが点滅する A になります。



原因	解決策
調整ページが印刷され、スキャンを待機しています。	調整ページの印刷面をガラス面に向けてセットし、コントロールパネルの [カラーコピー] ボタン () を押して調整します。 注記： スキャンが開始されると、点滅する「A」が点灯している「A」に変わります。スキャン後、調整が完了します。 <ul style="list-style-type: none"> - 調整イベントが初期設定時のプライミングプロセスの一部として発生する場合、調整が完了すると、点灯している「A」が「0」に変わります。 - 初期設定後に調整イベントが発生する場合、調整が完了すると、コントロールパネルのディスプレイが通常の状態に戻ります。

プライミングを実行中

- プリントヘッドのプライミングが進行中です。

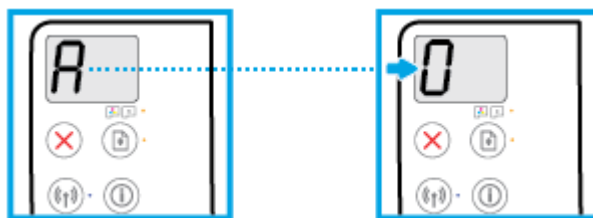

原因	解決策
プリントヘッドのプライミングが進行中です。	プライミングは、プリンターがアイドル状態のときにバックグラウンドで実行されます。ディスプレイに「0」が表示されると、プライミングが完了します。 プライミングの進行中も印刷、スキャン、コピーが可能です。

[エラー]アイコン、[用紙のエラー]アイコン、[リジューム]ランプ

- [エラー]アイコン、[用紙のエラー]アイコン、[リジューム]ランプが点灯。



原因	解決策
給紙トレイに用紙がない	給紙トレイに用紙をセットします。 用紙のセット方法については、 20 ページのメディアのセット を参照してください。

- [エラー]アイコン、[用紙のエラー]アイコン、[リジューム]ランプが点滅。





原因	解決策
プリンターが印刷ジョブを受信し、給紙トレイに用紙がないことを検出しました。	用紙をセットし、[リジューム] () ボタンを押して印刷を続行してください。 用紙のセット方法については、 20 ページのメディアのセット を参照してください。

[コピー部数]アイコン

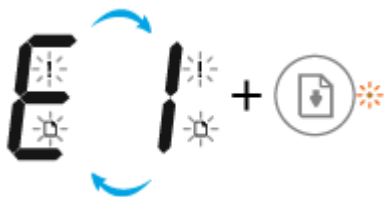
- [コピー部数]アイコンが文字 E と数値 1 を交互に表示。同時に、[エラー]アイコン、[用紙のエラー]アイコン、[リジューム]ランプが点滅。



原因	解決策
<p>プリンターは、印刷ジョブを受信し、給紙を開始し、ジョブ用に選択された用紙の幅が給紙トレイにセットされている用紙の幅より大きいことを検出しました。</p>	<p>[リジューム] ボタン () または [キャンセル] ボタン () を押して印刷ジョブをキャンセルし、用紙を取り出します。</p> <p>用紙サイズの不一致問題を防止するには、印刷前に以下のいずれかを実行します。</p> <ul style="list-style-type: none"> 印刷ジョブの用紙サイズ設定を、セットされている用紙に合わせて変更します。 給紙トレイからすべての用紙を除去し、印刷ジョブの用紙サイズ設定に一致する用紙をセットします。 <p>ヒント: プリンターによって自動的に検出されるデフォルトの用紙サイズを変更できます。詳しくは、24 ページのプリンターによって自動的に検出されるデフォルトの用紙サイズの変更を参照してください。</p>

- **[コピー部数]** アイコンが文字 E と数値 2 を交互に表示。 **[リジューム]** ランプが消灯している。



原因	解決策
<p>プリンターは、単一ページ印刷ジョブを受信し、印刷ジョブ用の用紙の長さがセットされた用紙の長さ一致しないことを検出しました。ページは印刷されますが、エラーが表示されます。</p>	<p>エラーをクリアするには、コントロールパネルの任意のボタンを押すか、2 分間待ちます。</p> <p>用紙の長さの不一致問題を防止するには、印刷前に以下のいずれかを実行します。</p> <ul style="list-style-type: none"> 印刷ジョブの用紙サイズ設定を、セットされている用紙に合わせて変更します。 給紙トレイからすべての用紙を除去し、印刷ジョブの用紙サイズ設定に一致する用紙をセットします。 <p>ヒント: プリンターによって自動的に検出されるデフォルトの用紙サイズを変更できます。詳しくは、24 ページのプリンターによって自動的に検出されるデフォルトの用紙サイズの変更を参照してください。</p>

- **[コピー部数]** アイコンが文字 E と数値 2 を交互に表示。同時に、**[エラー]** アイコン、**[用紙のエラー]** アイコン、**[リジューム]** ランプが点滅。



原因

プリンターは、複数ページ印刷ジョブを受信し、印刷ジョブ用の用紙の長さがセットされた用紙の長さに一致しないことを検出しました。ジョブの最初のページは印刷されますが、エラーが表示されず。

解決策

- 印刷ジョブをキャンセルするには、**[キャンセル]** ボタン (✖) を押してください。
- 残りのページの印刷を続行するには、**[リジューム]** ボタン (⏪) を押してください。残りのページを印刷する際も、最初のページの印刷時と同じエラーが表示されます。

ヒント: プリンターによって自動的に検出されるデフォルトの用紙サイズを変更できます。詳しくは、[24 ページのプリンターによって自動的に検出されるデフォルトの用紙サイズの変更](#)を参照してください。

- **[コピー部数]** アイコンが文字 E と数値 3 を交互に表示。同時に **[リジューム]** ランプが点滅し、**[電源]** ボタンのランプが点灯。



原因

プリンター内部のインクホルダーが詰まっています。

解決策

プリントヘッドのアクセスドアを開き、プリントヘッドラッチが正しく閉じていることと、インクホルダーが塞がっていないことを確認します。ホルダーを右に動かし、プリントヘッドアクセスドアを閉じてから、**[リジューム]** ボタン (⏪) を押して再開します。詳細については、[89 ページの紙詰まりと給紙の問題](#)を参照してください。

注記: プリンターのセットアップが完了したら、新しいプリントヘッドを取り付けるか、自宅やオフィスの外にプリンターを移動しない限り、プリントヘッドラッチは開けないでください。

- **[コピー部数]** アイコンが文字 E と数値 2 を交互に表示。同時に、**[エラー]** アイコン、**[用紙のエラー]** アイコン、**[リジューム]** ランプが点滅。



原因	解決策
紙詰まりが発生しています。	紙詰まりを解消し、[リジューム] () ボタンを押して印刷を続行してください。 詳しくは、 89 ページの紙詰まりと給紙の問題 を参照してください。

- [コピー部数] アイコンが文字 E と数値 5 を交互に表示。同時にコントロールパネルのすべてのランプが点滅。



原因	解決策
スキャナーが動作していません。	プリンターの電源を切ってからもう一度入れます。 それでも問題が解決しない場合は、HP に連絡してください。プリンターは、スキャナーが動作していない場合でも印刷を実行します。

- [コピー部数] アイコンが文字 E と数値 6 を交互に表示。



原因	解決策
プリンターがエラー状態です。	プリンターをリセットします。 <ol style="list-style-type: none"> 1. プリンターの電源をオフにします。 2. 電源コードを抜きます。 3. しばらく待ってから、電源ケーブルを元のように接続します。 4. プリンターの電源をオンにします。 それでも問題が解決しない場合は、HP に連絡してください。

- [コピー部数] アイコンが文字 E と数値 7 を交互に表示。



原因	解決策
プリンターが、許可されているブライムの最大数に達しました。	HP サポートへお問い合わせください。

インク システムのメンテナンス

[コピー部数] アイコンが文字 E と数値 9 を交互に表示。同時に [エラー] アイコン、[リジューム] ランプが点滅。



原因	解決策
インク システムのメンテナンスが必要です。	以下の方法でエラーを取り除いてください。 <ul style="list-style-type: none">● インクタンクを確認して、必要な場合にはインクを補充します。詳しくは、65 ページのインクタンクの補充を参照してください。● プリントヘッドアクセス ドアを完全に開けてから閉じて、プリンター内に付着したインクを取り除きます。 <p>注記: プリントヘッドラッチは開けないでください。</p>

メディアのセット

用紙サイズを選択して続行します。

フルサイズ用紙をセットするには

1. 給紙トレイを上げます。

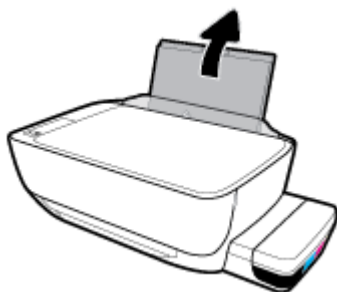

2. 横方向用紙ガイドを左に移動します。

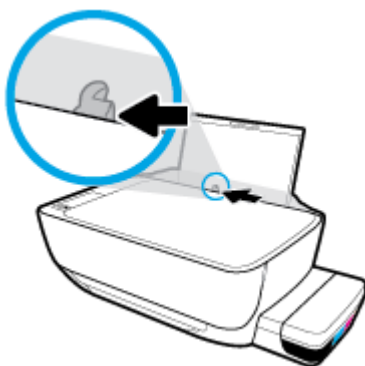

3. 用紙の短辺を下げ、印刷面を上にした状態で、用紙の束を給紙トレイに挿入し、奥まで差し込みます。

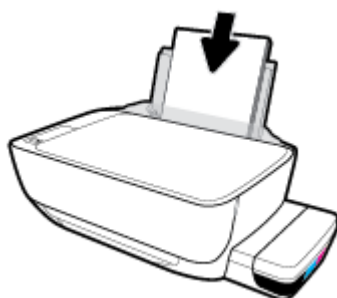

4. 横方向用紙ガイドを、用紙の端に当たって止まるまで右にスライドさせます。

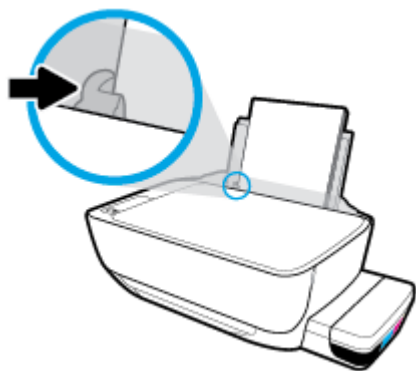

5. 排紙トレイと、トレイ延長部を引き出します。



小さなサイズの内紙をセツするには

1. 給紙トレイを上げます。



2. 横方向用紙ガイドを左に移動します。

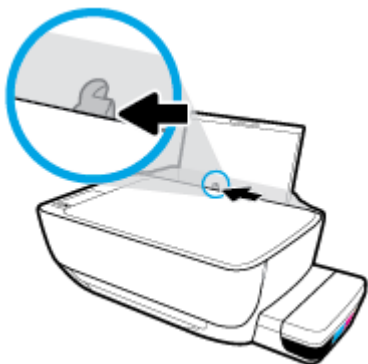

3. 小さいサイズの内紙(フォト用紙など)の短辺を奥にし、印刷面を上にして給紙トレイの右端に挿入します。フォト用紙の先端が止まるまで奥に差し込んでください。



4. 横方向用紙ガイドを、用紙の端に当たって止まるまで右にスライドさせます。

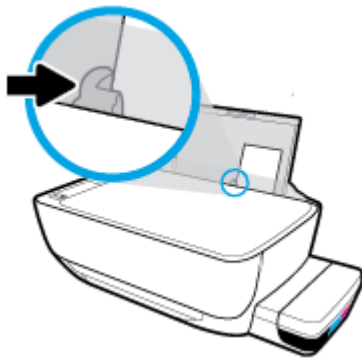

5. 排紙トレイと、トレイ延長部を引き出します。



封筒をセットするには

1. 給紙トレイを上げます。



2. 横方向用紙ガイドを左に移動します。

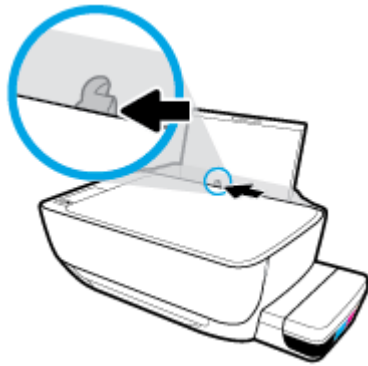

3. 1枚以上の封筒を給紙トレイの右端に寄せて挿入し、封筒の束を奥まで差し込みます。

印刷面を上に向けて置いてください。長辺に折り返しがある封筒の場合、封筒を縦長にして、折り返しが左側で下向きになるように挿入してください。短辺に折り返しがある封筒の場合、封筒を縦長にして、折り返しが先頭で下向きになるように挿入してください。

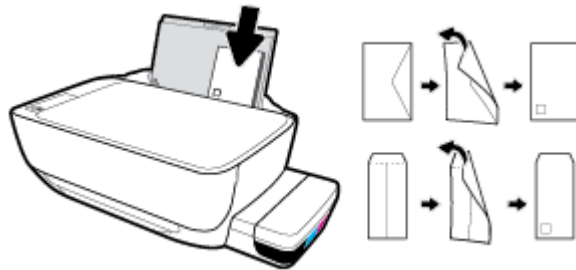

4. 横方向用紙ガイドを、封筒に当たって止まるまで右にスライドさせます。

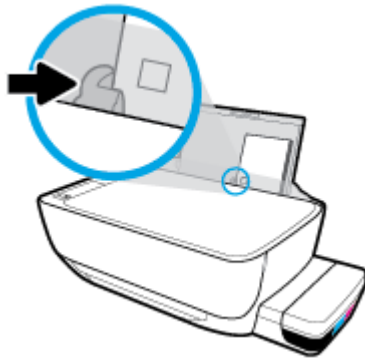

5. 排紙トレイと、トレイ延長部を引き出します。



プリンターによって自動的に検出されるデフォルトの用紙サイズの変更

プリンターは、給紙トレイに用紙がセットされているかどうか、さらにセットされた用紙の幅が大、中、小のいずれであるかを自動的に検出します。プリンターによって検出されるデフォルトの用紙サイズ(大、中、小)を変更できます。

プリンターによって検出されるデフォルトの用紙サイズを変更するには

1. 内蔵 Web サーバー (EWS) を開きます。詳しくは、[85 ページの内蔵 Web サーバーを開く](#)を参照してください。
2. **[設定]** タブをクリックします。
3. **[基本設定]** セクションで、**[トレイと用紙管理]** を選択し、使用するオプションを選択します。
4. **[適用]** をクリックします。

スキャナのガラス板に原稿をセットする

スキャナのガラス板に原稿をセットするには

1. スキャナーのカバーを持ち上げます。



2. 原稿を、印刷面を下にしてスキャナーのガラス面の右下隅に合わせてセットします。



3. スキャナー カバーを閉じます。



用紙の基本

このプリンターはほとんどの種類のオフィス用紙に対応しています。大量の用紙を購入する場合は、購入前にさまざまな種類の用紙で印刷を試してみることをお勧めします。最適な印刷品質をお求めの場合は HP 用紙をご使用ください。HP 用紙の詳細については、HP の Web サイト www.hp.com をご覧ください。



通常のドキュメントの印刷には、ColorLok ロゴ付きの普通紙をお勧めします。ColorLok ロゴが入った用紙はすべて高い信頼性および印刷品質基準に適合するよう独自にテストされており、通常の普通紙に比べ、くっきり鮮明な黒色を再現し、乾燥が速い文書を実現します。ColorLok ロゴ入り用紙は、さまざまな重さとサイズのもがメーカーにより提供されています。

このセクションでは、次のトピックについて説明します。

- [推奨する印刷用紙](#)
- [HP 用紙サプライ品の注文](#)

推奨する印刷用紙

最高画質で印刷するには、印刷するプロジェクトのタイプに合わせて設計された HP 専用紙を推奨します。

国/地域によっては、入手できない用紙もあります。

フォトプリント

- **HP プレミアム プラス フォト用紙**

HP プレミアム プラス フォト用紙は、お客様の大切な写真のために HP が提供する高画質フォト用紙です。HP プレミアム プラス フォト用紙をご使用になれば、写真をきれいに印刷でき、速乾性があるためその場で皆に渡すことができます。用紙サイズには、A4、8.5 x 11 インチ、10 x 15 cm (4 x 6 インチ)、13 x 18 cm (5 x 7 インチ) などがあり、いずれも光沢またはソフト光沢 (半光沢) という 2 種類の仕上げがあります。お客様の大切な写真や特別な写真をフレームに入れたり、飾ったり、プレゼントしたりするのに最適です。HP プレミアム プラス フォト用紙は、最高級の品質と抜群の耐光性を備えています。

- **HP アドバンス フォト用紙**

この光沢のあるフォト用紙はすぐ乾くので汚れにくく取り扱いが簡単です。水、染み、指紋、湿気への抵抗性に優れています。プリントショップの仕上がりに似た印刷品質が得られます。用紙サイズには、A4、8.5 x 11 インチ、10 x 15 cm (4 x 6 インチ)、13 x 18 cm (5 x 7 インチ) などがあります。ドキュメントを長持ちさせる無酸性用紙です。

- **HP エブリデイ フォト用紙**

カラフルな一般のスナップ写真を低コストで印刷できる、カジュアルな写真印刷向け用紙です。手ごろな価格で、すぐ乾くので取り扱いが簡単です。インクジェットプリンターで使用すれば、鮮明で、くっきりしたイメージが得られます。用紙サイズには、A4、8.5 x 11 インチ、5 x 7 インチ、10 x 15 cm (4 x 6 インチ) などがあり、いずれも光沢仕上げです。ドキュメントを長持ちさせる無酸性用紙です。

- **HP フォトバリュー パック**

HP フォトバリューパックは、お使いの HP プリンターで手ごろな価格でラボ品質の写真を印刷できる、HP 製インク カートリッジと HP アドバンス フォト用紙の便利なパッケージです。HP 製インクと HP アドバンス フォト用紙は、組み合わせて使用すると鮮明な色が長続きする写真を印刷できるように作られています。休暇中の写真を印刷したり、複数の写真を印刷して共有する場合に最適です。

ビジネス文書

- **HP プレミアム プレゼンテーション用紙つや消し 120g** または **HP プロフェッショナル用紙つや消し 120**

両面印刷が可能な厚手つや消し用紙です。プレゼンテーション、企画書、レポート、ニュースレター等に最適です。素晴らしい見た目や質感を実現する厚手用紙です。

- **HP ブローシャ用紙 180g (光沢)** または **HP プロフェッショナル用紙 180 (光沢)**

これらの用紙は、両面印刷に対応できるように、両面に光沢コーティングが施されています。写真に近い品質の印刷や、レポートのカバー、特別なプレゼンテーション、カタログ、宣伝用リーフレット、カレンダーなどに使用するビジネス用のグラフィックの印刷にお勧めします。

- **HP ブローシャつや消し 180g** または **HP プロフェッショナル用紙つや消し 180**

これらの用紙は、両面印刷に対応できるように、両面につや消しコーティングが施されています。写真に近い品質の印刷や、レポートのカバー、特別なプレゼンテーション、カタログ、宣伝用リーフレット、カレンダーなどに使用するビジネス用のグラフィックの印刷にお勧めします。

普段の印刷

普段の印刷用に一覧されている用紙はすべて、にじみの少ない、くっきり鮮明な色を再現する ColorLok テクノロジーを採用しています。

- **HP インクジェット用上質普通紙**

HP インクジェット用上質普通紙を使用すると、ハイコントラストの色とシャープな文字で印刷されます。ある程度の厚みがあり両面カラー印刷をしても裏写りしないため、ニュースレターやレポート、広告などに最適です。

- **HP プrint用紙**

HP 印刷用紙は、高品質の多目的用紙です。標準の多目的用紙やコピー用紙と比べて、見た目も質感も重量感のあるしっかりした文書を作成できます。ドキュメントを長持ちさせる無酸性用紙です。

- **HP オフィス用紙**

HP オフィス用紙は、高品質の多目的用紙です。コピー、原稿、メモなど、毎日の使用に適しています。ドキュメントを長持ちさせる無酸性用紙です。

- **HP オフィス用再生紙**

HP オフィス用再生紙は、リサイクル繊維を 30% 含む高品質の多目的用紙です。

HP 用紙サプライ品の注文

このプリンターはほとんどの種類のオフィス用紙に対応しています。最適な印刷品質をお求めの場合は HP 用紙をご使用ください。

HP 用紙とその他のサプライ品を注文するには、www.hp.com にアクセスしてください。現時点では、HP Web サイトの一部は英語版のみです。

HP は一般文書の印刷やコピーには ColorLok ロゴが入った普通紙をお勧めしています。ColorLok ロゴが入った用紙はすべて高い信頼性および印刷品質基準に適合するよう独自にテストされており、通常の普通紙に比べ、くっきり鮮明な黒色を再現し、乾燥時間が短い文書を実現します。ColorLok ロゴ入り用紙は、さまざまな重さとサイズのものでメーカーにより提供されています。

HP プリンター ソフトウェアを開きます(Windows)

HP プリンター ソフトウェアをインストールしたら、デスクトップのプリンター アイコンをダブルクリックするか、次のいずれかを実行してプリンター ソフトウェアを開きます。

- **Windows 10** : コンピューターのデスクトップで[スタート]をクリックし、[HP]を選択し、プリンター名のアイコンを選択します。
- **Windows 8.1** : [スタート]画面の左下隅にある下矢印をクリックして、プリンター名を選択してください。
- **Windows 8** : [スタート]画面上の何も表示されていない領域を右クリックし、アプリ バーの [すべてのアプリ] をクリックして、プリンター名を選択します。
- **Windows 7、Windows Vista、および Windows XP** : コンピューターのデスクトップで [スタート] をクリックし、[すべてのプログラム] を選択します。次に、[HP] をクリックし、プリンターのフォルダーをクリックして、使用するプリンター名のアイコンを選択します。

 **注記** : HP プリンターのソフトウェアをインストールしていない場合、お使いのコンピューターの Web ブラウザーで 123.hp.com と入力して、HP プリンターソフトウェアをダウンロードしてインストールしてください。

HP Smart アプリを使用して、iOS、Android、または Windows 10 デバイスから印刷、スキャン、およびトラブルシューティングを行うことができます。

HP Smart (旧称 HP All-in-One Printer Remote) は、HP プリンターの設定、スキャン、印刷、共有、および管理に役立ちます。電子メール、テキストメッセージ、人気のあるクラウドサービスやソーシャルメディアサービス (iCloud、Google ドライブ、Dropbox、Facebook など) からドキュメントや画像を共有できます。また、新しい HP プリンターをセットアップしたり、サプライ品の残量を監視して注文することもできます。

 **注記:** HP Smart アプリケーションは、すべての言語には対応していません。一部の機能は、一部のプリンター モデルではご使用になれません。

HP Smart アプリをインストールするには

- ▲ HP Smart アプリケーションは、iOS、Android、Windows 10 デバイスでサポートされています。デバイスにアプリケーションをインストールするには、123.hp.com にアクセスし、画面の指示に従ってデバイスの App Store にアクセスします。

Windows 10 コンピューターで HP Smart アプリを起動するには

- ▲ HP Smart アプリケーションをインストールしたら、デバイスのデスクトップで[スタート]をクリックして、アプリケーションリストから[HP Smart]を選択します。

プリンタに接続する

- ▲ プリンターの電源がオンになっており、デバイスと同じネットワークに接続されていることを確認します。HP Smart がプリンターを自動的に検出します。

HP Smart アプリの詳細情報の入手

HP Smart を使用して印刷、スキャン、およびトラブルシューティングを実施するための基本的な操作については、[35 ページの HP Smart アプリを使用した印刷](#)、[54 ページの HP Smart アプリを使用したスキャン](#)、および[113 ページの HP Smart アプリのヘルプを参照してください](#)を参照してください。

HP Smart を使用して印刷、スキャン、プリンター機能へのアクセス、および問題をトラブルシューティングする方法の詳細については、以下を参照してください。

- **iOS/Android:** www.hp.com/go/hpsmart-help
- **Windows :** www.hp.com/go/hpsmartwin-help

スリープモード

- スリープモードのあいだ、電力利用が減少します。
- プリンターの初期セットアップ後、非動作状態が5分続いた後にプリンターがスリープモードに入ります。
- スリープモードのときは **[電源]** ボタンランプが暗くなり、プリンターのコントロールパネルディスプレイがオフになります。
- コントロールパネルのいずれかのボタンを押すか、印刷ジョブまたはスキャンジョブヲ送信すると、プリンターが非動作状態から稼働状態になります。

スリープモードの設定を変更するには

1. 内蔵 Web サーバー (EWS) を開きます。詳しくは、[85 ページの内蔵 Web サーバーを開く](#)を参照してください。
2. **[設定]** タブをクリックします。
3. **[電力管理]** セクションで **[省電力モード]** をクリックし、必要なオプションを選択します。
4. **[適用]** をクリックします。

静かモード

静かモードは、印刷速度を下げ、印刷品質を低下させることなく全体の音を軽減します。静かモードは、普通紙に **[きれい、標準]** の印刷品質で印刷する場合のみ機能します。印刷音を軽減するには、静かモードをオンにします。標準の速度で印刷するには、静かモードをオフにします。静かモードはデフォルトでオフになります。

 **注記：** 静かモードであっても、**[ドラフト]** または **[高画質]** の印刷品質で普通紙に印刷する場合や、フォト用紙や封筒に印刷する場合、プリンターは静かモードがオフの場合と同様に機能します。

プリンター ソフトウェアから静かモードをオンまたはオフにするには (Windows)

1. HP プリンター ソフトウェアを開きます。詳しくは、[29 ページの HP プリンター ソフトウェアを開きます\(Windows\)](#)を参照してください。
2. **[静かモード]** タブをクリックします。
3. **[オン]** または **[オフ]** をクリックします。
4. **[設定の保存]** をクリックします。

プリンター ソフトウェアから静かモードをオンまたはオフにするには (OS X および macOS)

1. HP Utility を開きます。

 **注記：** HP ユーティリティは、**アプリケーション** フォルダの **HP** フォルダにあります。

2. 該当するプリンターを選択します。
3. **[静かモード]** をクリックします。
4. **[オン]** または **[オフ]** を選択します。
5. **[今すぐ適用]** をクリックします。

EWS (内蔵 Web サーバー) から静かモードをオンまたはオフにするには

1. EWS を開きます。詳しくは、[85 ページの内蔵 Web サーバーを開く](#)を参照してください。
2. **[設定]** タブをクリックします。
3. **[基本設定]** セクションで、**[静かモード]** を選択し、**[オン]** または **[オフ]** を選択します。
4. **[適用]** をクリックします。

オートオフ

この機能によって、非動作状態が2時間経過すると、電力を節約するためにプリンターが自動的にオフになります。オートオフによってプリンターは完全にオフになるため、プリンターをオンに戻すには電源ボタンを使用する必要があります。ご使用のプリンターがこの節電機能をサポートしている場合、プリンターの機能と接続オプションに応じてオートオフが自動的に有効または無効になります。オートオフが無効になっている場合でも、電力を節約するため、非動作状態が5分続いた後にプリンターが自動的にスリープモードに入ります。

- プリンターにネットワーク接続またはファクス機能がない場合、またはこれらの機能を使用していない場合は、プリンターをオンにするとオートオフは有効になります。
- プリンターのワイヤレスまたは Wi-Fi Direct 機能をオンにした場合、またはファクス、USB、または Ethernet ネットワーク接続機能を備えたプリンターでファクス、USB、または Ethernet ネットワーク接続を確立した場合、オートオフは無効になります。

3 印刷

- [HP Smart アプリを使用した印刷](#)
- [コンピュータからの印刷](#)
- [モバイルデバイスでの印刷](#)
- [印刷完了のヒント](#)

HP Smart アプリを使用した印刷

このセクションでは、HP Smart アプリを使用して Android、iOS、または Windows 10 デバイスから印刷する基本的な手順を説明します。HP Smart の使用に関する詳細については、以下を参照してください。

- **iOS/Android:** www.hp.com/go/hpsmart-help
- **Windows :** www.hp.com/go/hpsmartwin-help

Windows 10 デバイスから印刷するには

1. 給紙トレイに用紙をセットします。詳しくは、[20 ページのメディアのセット](#)を参照してください。
2. HP Smart を開きます。詳しくは、[30 ページの HP Smart アプリを使用して、iOS、Android、または Windows 10 デバイスから印刷、スキャン、およびトラブルシューティングを行うことができます。](#)を参照してください。
3. HP Smart ホーム画面で、ご使用のプリンターが選択されていることを確認します。

 **ヒント:** 別のプリンターを選択する場合は、画面の左側にあるツールバーの[プリンター]アイコンをクリックまたはタップし、**[別のプリンターを選択]**を選択して、使用可能なすべてのプリンターを表示します。

4. ホーム画面の下部にある**[印刷]**をクリックまたはタップします。
5. **[写真の印刷]**を選択し、印刷する写真を選択して、**[印刷する写真を選択]**をクリックまたはタップします。
[文書の印刷]を選択し、印刷する PDF 文書を選択して、**[印刷]**をクリックまたはタップします。
6. 適切なオプションを選択します。その他の設定を表示するには、**[その他の設定]**をクリックまたはタップします。印刷設定の詳細については、[43 ページの印刷完了のヒント](#)を参照してください。
7. 印刷を開始するには、**[印刷]**をクリックまたはタップします。

Android または iOS デバイスから印刷するには

1. HP Smart アプリを起動します。
2. 別のプリンターに変更する必要がある場合には、プラスのアイコンをタップするか、新しいプリンターを追加します。
3. 印刷オプションをタップします (**[写真を印刷]**や**[Facebook の写真を印刷]**など)。デバイス、クラウドストレージ、ソーシャルメディアサイトから写真や文書を印刷できます。
4. 印刷する写真または文書を選択します。
5. **[印刷]** をタップします。

コンピュータからの印刷

- [ドキュメントの印刷](#)
- [写真を印刷する](#)
- [封筒の印刷](#)
- [最大 dpi を使用した印刷](#)

ドキュメントの印刷

ドキュメントを印刷する前に、給紙トレイに用紙がセットされており、排紙トレイが開いていることを確認します。用紙のセット方法の詳細については、[20 ページのメディアのセット](#)を参照してください。

ドキュメントを印刷するには(Windows)

1. ソフトウェアから **[印刷]** を選択します。
2. お使いのプリンターが選択されていることを確認します。
3. **[プロパティ]** ダイアログ ボックスを開くボタンをクリックします。

ソフトウェアによって、このボタンは **[プロパティ]**、**[オプション]**、**[プリンタ設定]**、**[プリンタのプロパティ]**、**[プリンタ]**、**[プリファレンス]** などの名前になっています。

4. **[印刷ショートカット]** または **[印刷ショートカット]** タブで、適切なオプションを選択します。

他の印刷設定を変更する場合は、他のタブをクリックしてください。

その他の印刷のヒントについては、[44 ページのプリンター設定のヒント](#)を参照してください。

 **注記** : 用紙サイズを変更する場合は、給紙トレイに正しい用紙がセットされていることを確認して、プリンターのコントロールパネル上で用紙サイズを設定してください。

5. **[OK]** をクリックして、**[プロパティ]** ダイアログ ボックスを閉じます。
6. 印刷を開始するには、**[印刷]** または **[OK]** をクリックします。

ドキュメントを印刷するには (OS X および macOS)

1. お使いのソフトウェアで、**[ファイル]** メニューの **[プリント]** をクリックします。
2. お使いのプリンターが選択されていることを確認します。
3. 印刷オプションを設定します。

[プリント] ダイアログにオプションが表示されない場合、**[詳細の表示]** をクリックしてください。

- **[用紙サイズ]** ポップアップメニューから適切な用紙サイズを選択します。

 **注記:** 用紙サイズを変更する場合は、正しい用紙がセットされていることを確認してください。

- 用紙の方向を選択します。
- 拡大／縮小の比率を入力します。

4. [プリント] をクリックします。

ページの両面に印刷するには (Windows)

1. お使いのソフトウェアから [印刷] を選択します。
2. お使いのプリンターが選択されていることを確認します。
3. [プロパティ] ダイアログ ボックスを開くボタンをクリックします。
ソフトウェアによって、このボタンは [プロパティ]、[オプション]、[プリンタ設定]、[プリンタプロパティ]、[プリンタ]、[プリファレンス] などの名前になっています。
4. [[Printing Shortcuts (印刷ショートカット)]] または [[Printing Shortcut (印刷ショートカット)]] タブで [[Two-sided (Duplex) (両面)]] ショートカットを選択し、[[Print On Both Sides Manually (手動で両面印刷)]] ドロップダウンリストを選択します。

他の印刷設定を変更する場合は、他のタブをクリックしてください。

その他の印刷のヒントについては、[44 ページのプリンター設定のヒント](#) を参照してください。

 **注記:** 用紙サイズを変更する場合は、給紙トレイに正しい用紙がセットされていることを確認して、プリンターのコントロールパネル上で用紙サイズを設定してください。

5. [OK] をクリックして、[プロパティ] ダイアログ ボックスを閉じます。
6. 印刷を開始するには、[印刷] または [OK] をクリックします。

ページの両面に印刷するには (OS X および macOS)

1. お使いのソフトウェアで、[ファイル] メニューの [プリント] をクリックします。
2. [印刷] ダイアログのポップアップメニューから、[用紙の取り扱い] を選択して、[印刷順序] を **標準** に設定します。
3. [印刷するページ数] を **奇数のみ** に設定します。
4. [プリント] をクリックします。
5. 文書の奇数ページがすべて印刷されたら、排紙トレイからドキュメントを取り除きます。
6. プリンターから出てきた端がプリンターに入り、文書の白紙側がプリンターの正面に向かうように、文書を再度セットします。
7. [プリント] ダイアログの [用紙の取り扱い] ポップアップメニューに戻り、印刷順序を **標準** に設定し、印刷するページを **偶数のみ** に設定します。
8. [プリント] をクリックします。

写真を印刷する

写真を印刷する前に、給紙トレイにフォト用紙がセットされ、排紙トレイが開いていることを確認します。用紙のセット方法の詳細については、[20 ページのメディアのセット](#)を参照してください。

フォト用紙に写真を印刷するには(Windows)

1. ソフトウェアから **[印刷]** を選択します。
2. お使いのプリンターが選択されていることを確認します。
3. **[プロパティ]** ダイアログ ボックスを開くボタンをクリックします。

ソフトウェアによって、このボタンは **[プロパティ]**、**[オプション]**、**[プリンタ設定]**、**[プリンタのプロパティ]**、**[プリンタ]**、**[プリファレンス]** などの名前になっています。

4. **[印刷ショートカット]** または **[印刷ショートカット]** タブで、適切なオプションを選択します。

他の印刷設定を変更する場合は、他のタブをクリックしてください。

その他の印刷のヒントについては、[44 ページのプリンター設定のヒント](#)を参照してください。

 **注記：** 用紙サイズを変更する場合は、給紙トレイに正しい用紙がセットされていることを確認して、プリンターのコントロールパネル上で用紙サイズを設定してください。

5. **[OK]** をクリックして、**[プロパティ]** ダイアログ ボックスを閉じます。
6. 印刷を開始するには、**[印刷]** または **[OK]** をクリックします。

 **注記：** 印刷が完了したら、給紙トレイから未使用のフォト用紙を取り出してください。用紙が波打って印刷品質が低下することがないようにフォト用紙を保管してください。

コンピューターから写真を印刷するには(OS X および macOS)

1. お使いのソフトウェアで、**[ファイル]** メニューの **[プリント]** をクリックします。
2. お使いのプリンターが選択されていることを確認します。
3. 印刷オプションを設定します。

[プリント] ダイアログにオプションが表示されない場合、**[詳細の表示]** をクリックしてください。

- **[用紙サイズ]** ポップアップ メニューから適切な用紙サイズを選択します。

 **注記：** 用紙サイズを変更する場合は、正しい用紙がセットされていることを確認してください。

- 用紙の方向を選択します。
4. ポップアップ メニューから、**[用紙の種類/品質]** を選択し、続けて次の設定を選択します。
 - **[用紙の種類]**：適切なフォト用紙の種類
 - **[品質]**：最高品質または最大 dpi を実現するオプションを選択します。
 - **[カラー オプション]** の三角マークをクリックして、適切な **[写真の修正]** オプションを選択します。

- **[オフ]**：画像に変更を適用しません。
 - **[オン]**：自動的に画像の焦点を調整し、シャープネスも適度に調整します。
5. その他の必要な印刷設定を行い、**[印刷]** をクリックします。

封筒の印刷

封筒を印刷する前に、給紙トレイに封筒がセットされ、排紙トレイが開いていることを確認します。給紙トレイには、複数の封筒をセットすることができます。光沢紙を使った封筒やエンボス加工された封筒、あるいは留め具付きの封筒や窓付き封筒は使わないでください。封筒のセット方法の詳細については、[20 ページのメディアのセット](#)を参照してください。

 **注記**：封筒に印刷するテキストの書式設定方法については、使用しているアプリケーションのマニュアルを参照してください。

封筒に印刷するには(Windows)

1. お使いになるソフトウェアの **[ファイル]** メニューで **[印刷]** をクリックします。
2. お使いのプリンターが選択されていることを確認します。
3. **[プロパティ]** ダイアログ ボックスを開くボタンをクリックします。
ソフトウェアによって、このボタンは **[プロパティ]**、**[オプション]**、**[プリンタ設定]**、**[プリンタのプロパティ]**、**[プリンタ]**、**[プリファレンス]** などの名前になっています。
4. **[印刷ショートカット]** または **[印刷ショートカット]** タブで、適切なオプションを選択します。
他の印刷設定を変更する場合は、他のタブをクリックしてください。
その他の印刷のヒントについては、[44 ページのプリンター設定のヒント](#)を参照してください。

 **注記**：用紙サイズを変更する場合は、給紙トレイに正しい用紙がセットされていることを確認して、プリンターのコントロールパネル上で用紙サイズを設定してください。

5. **[OK]** をクリックして、**[プロパティ]** ダイアログ ボックスを閉じます。
6. 印刷を開始するには、**[印刷]** または **[OK]** をクリックします。

封筒に印刷するには(OS X および macOS)

1. お使いのソフトウェアで、**[ファイル]** メニューの **[プリント]** をクリックします。
2. お使いのプリンターが選択されていることを確認します。
3. **[用紙サイズ]** ポップアップメニューから適切な封筒のサイズを選択します。
[プリント] ダイアログにオプションが表示されない場合、**[詳細の表示]** をクリックしてください。

 **注記**：用紙サイズを変更する場合は、正しい用紙がセットされていることを確認してください。

4. ポップアップメニューから、**[用紙の種類/品質]** を選択し、用紙の種類の設定が **普通紙** になっていることを確認します。
5. **[プリント]** をクリックします。

最大 dpi を使用した印刷

フォト用紙に高品質でシャープなイメージを印刷するには、最大 dpi を使用します。

最大 dpi で印刷すると、他の設定よりも印刷時間が長くなり、大量のディスク容量が必要になります。

サポートされている印刷解像度については、[プリンター サポート Web サイト \(www.support.hp.com\)](http://www.support.hp.com) をご覧ください。

最大 dpi モードで印刷するには(Windows)

1. お使いのソフトウェアから **[印刷]** を選択します。
2. お使いのプリンターが選択されていることを確認します。
3. **[プロパティ]** ダイアログ ボックスを開くボタンをクリックします。

ソフトウェアによって、このボタンは **[プロパティ]**、**[オプション]**、**[プリンタ設定]**、**[プリンタのプロパティ]**、**[プリンタ]**、**[プリファレンス]** などの名前になっています。

4. 適切なオプションを選択します。

Windows 10、Windows 8.1、および Windows 8

- **[用紙/品質]** タブをクリックします。 **[[用紙サイズ]]** ドロップダウンリストで、適切な用紙サイズを選択します。 **[[用紙の種類]]** ドロップダウンリストで、適切な用紙の種類を選択します。
- **[[詳細設定]]** タブをクリックした後、**[[最大 DPI で印刷]]** を選択します。

Windows 7、Windows Vista、および Windows XP

- **[用紙/品質]** タブをクリックします。 **[メディア]** ドロップダウンリストで、使用する用紙の種類を選択します。
- **[詳細設定]** ボタンをクリックします。 **[用紙サイズ]** ドロップダウンリストから適切な用紙サイズを選択します。 **[プリンタの機能]** 領域の **[最大 DPI で印刷]** ドロップダウンリストから **[はい]** を選択します。 次に **[[OK]]** をクリックして **[[Advanced Options (詳細設定オプション)]]** ダイアログを閉じます。

その他の印刷のヒントについては、[44 ページのプリンター設定のヒント](#) を参照してください。

5. **[[レイアウト]]** タブで印刷の向きを確認してから、**[[OK]]** をクリックして印刷します。

最大 dpi を使って印刷するには(OS X および macOS)

1. お使いのソフトウェアで、**[ファイル]** メニューの **[プリント]** をクリックします。
2. お使いのプリンターが選択されていることを確認します。
3. 印刷オプションを設定します。

[プリント] ダイアログにオプションが表示されない場合、**[詳細の表示]** をクリックしてください。

- **[用紙サイズ]** ポップアップメニューから適切な用紙サイズを選択します。

 **注記:** 用紙サイズを変更する場合は、正しい用紙がセットされていることを確認してください。

- 用紙の方向を選択します。
4. ポップアップメニューから、**[用紙の種類/品質]**を選択し、続けて次の設定を選択します。
- **[用紙の種類]**：適切な用紙の種類
 - **[品質]**：**[最大 dpi]**
5. 必要に応じてその他の印刷設定を選択し、**[プリント]**をクリックします。

モバイルデバイスでの印刷

モバイルデバイスからの印刷

iOS、Android、Windows Mobile、Chromebook および Amazon Kindle などのモバイルデバイスから直接ドキュメントや写真を印刷できます。

 **注記：** HP Smart アプリを使用して、モバイルデバイスから印刷することもできます。詳しくは、[35 ページの HP Smart アプリを使用した印刷](#)を参照してください。

モバイルデバイスから印刷するには

1. プリンターがモバイルデバイスと同じネットワークに接続されていることを確認します。

 **ヒント：** ルーターに接続せずに印刷する場合は、Wi-Fi Direct を使用してモバイルデバイスから印刷します。詳しくは、[76 ページのルーターなしでのプリンターへのワイヤレス接続](#)を参照してください。

2. モバイルデバイスで印刷を有効にするには

- **iOS：** [共有] メニューから [印刷] オプションを使用します。

 **注記：** iOS 4.2 以降を実行しているデバイスには AirPrint® がプリインストールされています。

- **Android の場合：** Google Play ストアから HP プrint サービス プラグイン (ほとんどの Android デバイスでサポートされている) をデバイスにダウンロードして有効にします。

 **注記：** Android 4.4 以降を実行しているデバイスで HP プrint サービス プラグインがサポートされています。Android 4.3 以前を実行しているデバイスでは、Google Play ストアで入手できる HP ePrint アプリケーションを使用して印刷できます。

- **Windows Mobile の場合：** [デバイス] メニューから [プリント] を選択します。セットアップは不要です。ソフトウェアはインストール済みです。

 **注記：** プリンターがリストに表示されない場合、[Add Printer] ウィザードを使用してプリンターのワンタイムセットアップを実行する必要があります。

- **Chromebook の場合：** Chrome ウェブストアから **HP Print for Chrome** アプリケーションをダウンロードしてインストールし、Wi-Fi と USB 印刷の両方を有効にします。
- **Amazon Kindle Fire HD9 および HDX の場合：** デバイスで最初に [印刷] を選択したときに、HP プrint サービス プラグインが自動的にダウンロードされ、モバイル印刷が有効になります。

 **注記：** モバイルデバイスからの印刷を有効にする方法については、HP モバイル印刷 Web サイト (www.hp.com/go/mobileprinting) をご覧ください。お住まいの国/地域または言語に対応するこの Web サイトが用意されていない場合、別の国/地域または言語の HP モバイル印刷 Web サイトが表示されることがあります。

3. セットした用紙がプリンターの用紙設定に一致していることを確認してください (詳細については [20 ページのメディアのセット](#) を参照してください)。セットされている用紙に合わせて用紙サイズを正しく設定することにより、モバイルデバイスが、印刷しようとしている用紙サイズを認識できます。

印刷完了のヒント

- [プリントヘッドとインクのヒント](#)
- [用紙をセットするときのヒント](#)
- [プリンター設定のヒント](#)

正常に印刷するには、HP プリントヘッドが正しく機能していて、インク タンクの残量が十分にあり、用紙が正しくセットされ、プリンターが正しく設定されている必要があります。

印刷設定は、コピーまたはスキャンに適用されません。

プリントヘッドとインクのヒント

- HP 純正プリントヘッドを使用します。
- 黒のカートリッジと3色カラー プリントヘッドを正しく装着します。
詳しくは、[96 ページのプリントヘッドの問題を解決する](#)を参照してください。
- インク タンクのインク レベルを確認して、インクが十分にあることを確認します。
詳しくは、[64 ページのインク レベル](#)を参照してください。
- 印刷品質に満足できない場合は、[100 ページの印刷問題](#) を参照してください。

 **注記** : HP 製プリントヘッドとインクは、HP プリンターおよび用紙で最高の性能が得られるように設計され、何度もテストされています。

他社製サプライ品の品質および信頼性は保証できません。HP 製以外のサプライ品を使用した結果、必要になったサービスや修理については保証対象になりません。

用紙をセットするときのヒント

- 用紙の束をセットします(用紙は、1枚のみをセットしないでください)。紙詰まりを防ぐため、すべて同じサイズと種類の用紙を使用してください。
- 印刷面を上にして用紙をセットします。
- 用紙を給紙トレイに平らに置き、端が折れたり破れたりしないようにセットしてください。
- 用紙がぴったり収まるように、給紙トレイの横方向用紙ガイドを調整してください。横方向用紙ガイドで給紙トレイの用紙を折らないようにしてください。
詳しくは、[20 ページのメディアのセット](#)を参照してください。

プリンター設定のヒント

プリンター設定のヒント(Windows)

- デフォルトの印刷設定を変更するには、HP プリンター ソフトウェアを開き、**[印刷およびスキャン]** をクリックしてから、**[基本設定]** をクリックします。プリンター ソフトウェアを開く方法の詳細については、[29 ページの HP プリンター ソフトウェアを開きます\(Windows\)](#) を参照してください。
- 印刷のショートカットを使用すると、希望する印刷の基本設定を設定する時間を節約できます。印刷のショートカットには、特定の種類のジョブに適した設定が保存されるため、1 回のクリックですべてのオプションを設定することができます。ショートカットを使用するには、**[印刷ショートカット]** または **[印刷ショートカット]** タブに移動してショートカットを 1 つ選択し、**[OK]** をクリックします。

新しい印刷ショートカットを追加するには、**[用紙/品質]**、**[レイアウト]**、または**[詳細設定]** タブで必要な印刷オプションを設定し、**[印刷ショートカット]** または **[印刷ショートカット]** タブを選択して、**[名前を付けて保存]** をクリックして名前を入力し、**[OK]** をクリックします。

印刷ショートカットを削除するには、ショートカットを選択して、**[削除]** をクリックします。

 **注記：** デフォルトの印刷ショートカットは削除できません。

- 用紙および用紙トレイ設定を理解するには:
 - **[用紙サイズ]**： 給紙トレイにセットした用紙サイズを選択します。
 - **[給紙トレイ]**： 用紙をセットした給紙トレイを選択します。
 - **[用紙の種類]** または **[メディア]**： 使用している用紙の種類を選択します。
- カラーおよびモノクロ設定を理解するには:
 - **[カラー]**： フルカラー印刷のためにすべてのカートリッジのインクを使用します。
 - **[モノクロ]** または **[黒インクのみ]**： 通常または低品質のモノクロ印刷に**[黒インクのみ]** 使用します。
 - **[高品質グレースケール]**： カラーカートリッジとブラックカートリッジの両方のインクを使用して、高品質のモノクロ印刷物の広範囲の黒とグレートーンを作成します。
- 印刷品質の設定を理解するには:

印刷品質は、印刷解像度ドット/インチ (DPI) で測定されます。DPI が高いほど、より鮮明で詳細な印刷が得られますが、印刷速度が遅くなり、多くのインクが使用されることがあります。

 - **[はやい]**： インクの残量が少ないときや高品質のプリントが不要なときに使用される、最も低い解像度 (DPI) 設定。
 - **[きれい]**： ほとんどの印刷ジョブに適しています。
 - **[高画質]**： **[きれい]** よりもさらに解像度 (DPI) が高い設定です。

- **[最大 DPI を使って印刷する]**: 最高の印刷品質を得るための最も解像度 (DPI) が高い設定です。
- **[HP Real Life 技術]**: この機能は、画像をなめらかでシャープにし、印刷品質を向上させます。
- ページとレイアウト設定を理解するには:
 - **[方向]**: 縦向きの印刷では **[縦]** を、横向きの印刷では **[横]** を選択します。
 - **[両面印刷 (手差し)]**: 用紙の片面が印刷された後、手動でページを反転して、用紙の両面に印刷できます。
 - **[長辺綴じ]**: 両面に印刷するときに用紙の長い方の端でページをめくる場合に選択します。
 - **[短辺綴じ]**: 両面に印刷するときに用紙の短い方の端でページをめくる場合に選択します。
 - **[ブックレットレイアウト] または [ブックレット]**: 複数ページの文書をブックレットとして印刷することができます。折り畳むと用紙の半分の大きさのブックレットになるように、用紙の各面にそれぞれ 2 ページを配置します。
 - **[左綴じ] または [Booklet-LeftBinding]**: ブックレットに折り畳むと左側が綴じる側になります。左から右に読む場合は、このオプションを選択します。
 - **[右綴じ] または [Booklet-RightBinding]**: ブックレットに折り畳むと右側が綴じる側になります。右から左に読む場合は、このオプションを選択します。
 - **[Borderless (フチなし)] または [Page Borders (ページ罫線)]**: 1 枚の用紙に 2 ページ以上が含まれるドキュメントを印刷する場合に、ページに境界線を追加または削除することができます。
 - **[用紙あたりのページ数のレイアウト]**: 1 枚の用紙に 3 ページ以上が含まれるドキュメントを印刷する場合に、ページの順序を指定することができます。
 - **[印刷するページ数]**: 奇数ページのみ印刷、偶数ページのみ印刷、すべてのページの印刷が可能です。
 - **[ページ順を逆転] または [ページ順]**: ページを前から後に、または逆の順序で印刷できます。

プリンター設定のヒント(OS X および macOS)

- [プリント] ダイアログの **[用紙サイズ]** ポップアップメニューで、プリンターにセットした用紙サイズを選択します。
- [プリント] ダイアログの **[用紙の種類/品質]** ポップアップメニューを選択し、適切な用紙の種類と印刷品質を選択します。
- モノクロのドキュメントを黒インクだけを使って印刷するには、ポップアップメニューから **[用紙の種類/品質]** を選択し、[カラー] ポップアップメニューから **グレースケール** を選択します。

4 Web サービスの使用

- [Web サービスとは](#)
- [Web サービスの設定](#)
- [HP ePrint での印刷](#)
- [HP Connected Web サイトの使用](#)
- [Web サービスの削除](#)

Web サービスとは

HP ePrint

- HP ePrint は HP が提供する無償のサービスで、このサービスを使用すると HP ePrint 対応プリンターにいつでもどこからでも印刷できます。プリンターで Web サービスを有効にすると、プリンターに割り当てられる電子メールアドレスに電子メールを送信するだけで印刷できます。特別なドライバーやソフトウェアは必要ありません。電子メールを送信できれば、HP ePrint を利用してどこからでも印刷できます。

国/地域によってはご利用になれない場合がありますが、HP Connected (www.hpconnected.com) でアカウントのサインアップが完了したら、サインインして www.hpconnected.com ジョブ ステータスの表示、HP ePrint プリンター キューの管理、プリンターの HP ePrint 電子メールアドレスを使用して印刷できるユーザーの管理、および HP ePrint のヘルプの表示を行うことができます。HP ePrint

Web サービスの設定

Web サービスをセットアップする前に、ワイヤレス接続でプリンターがインターネットに接続していることを確認します。

Web サービスをセットアップするには

1. 内蔵 Web サーバー (EWS) を開きます。詳しくは、[85 ページの内蔵 Web サーバーを開く](#)を参照してください。
2. **[Web サービス]** タブをクリックします。
3. **[Web サービスの設定]** セクションで、**[セットアップ]**、**[続行]** の順にクリックし、画面上の指示に従って使用許諾条件に同意します。
4. メッセージが表示されたら、プリンターによるアップデートの確認とインストールを許可することを選択します。

 **注記:** プリンターのアップデートが使用可能になると、プリンターがアップデートをダウンロードし、インストールしてから再起動します。ステップ 1 から手順を繰り返して、Web サービスをセットアップします。

 **注記:** プロキシ設定の入力を求められたら、ネットワークでプロキシ設定が使用されている場合、画面の指示に従ってプロキシサーバーを設定します。プロキシの詳細情報がない場合は、ネットワーク管理者またはネットワークを設定した人物にお問い合わせください。



5. プリンターをサーバーに接続すると、情報ページが印刷されます。情報ページに表示される指示に従って、設定を行います。

HP ePrint での印刷

HP ePrint を使用すると、HP ePrint 対応プリンターにいつでもどこからでも印刷できます。

HP ePrint を使用するには、プリンターをインターネットにアクセスできるネットワークに接続しておく必要があります。

HP ePrint を使用してドキュメントを印刷するには

1. Web サービスをセットアップしていることを確認してください。
詳しくは、[48 ページの Web サービスの設定](#)を参照してください。
2. [HP ePrint] ボタン () と [[Information] (情報)] ボタン () を同時に押して情報ページを印刷し、ページでプリンターの電子メールアドレスを確認します。
3. ドキュメントをプリンターに電子メールで送信します。

- a. コンピューターまたはモバイルデバイスで電子メールアプリケーションを開きます。

 **注記：** コンピューターまたはモバイルデバイスでの電子メールアプリケーションの使用方法的詳細については、そのアプリケーションに付属しているマニュアルを参照してください。

- b. 新しいメールを作成して、印刷するドキュメントを添付します。

- c. メールをプリンターのメールアドレスに送信します。

プリンターが、添付されたドキュメントを印刷します。

 **注記：** [宛先] フィールドには、HP ePrint の電子メールアドレスのみを入力します。その他の欄には、追加の電子メールアドレスを入力しないでください。[宛先] フィールドに複数の電子メールアドレスが含まれる場合や、[CC] フィールドにアドレスが含まれる場合、HP ePrint サーバーは電子メールの印刷ジョブを受け付けません。

 **注記：** メールは、受信するとすぐに印刷されます。他のメールと同様に、いつ受信するか、受信するかどうかは保証されません。HP Connected (www.hpconnected.com) で印刷ステータスを確認できます。このサイトは国/地域によってはご利用になれない場合があります。

 **注記：** HP ePrint で印刷されたドキュメントは、オリジナルと表示が異なる場合があります。元の原稿とは異なるテキストのフォント、スタイル、フォーマットで表示される場合があります。高品質で印刷する必要があるドキュメント (法律文書など) については、プリントアウトがどのようになるかを詳細に制御できるコンピューター上のソフトウェアアプリケーションから印刷することをお勧めします。

HP ePrint をオフにするには

- ▲ プリンターのコントロールパネルの [HP ePrint] ボタン () を押します。

 **注記：** すべての Web サービスを削除するには、[51 ページの Web サービスの削除](#)を参照してください。

 [詳細についてはここをクリックしてオンラインに接続します。](#)

HP Connected Web サイトの使用

HP が無料で提供する HP Connected Web サイトを使用すると、HP ePrint のセキュリティの強化およびプリンターへの電子メール送信を許可する電子メールアドレスの指定を行うことができます。製品のアップデート、さらにその他の無償のサービスも取得できます。

詳細および特定の利用規約については、HP Connected Web サイト (国/地域によってはご利用になれない場合があります) をご覧ください。 www.hpconnected.com。

Web サービスの削除

Web サービスを削除するには、次の手順を実行してください。

1. 内蔵 Web サーバー (EWS) を開きます。詳しくは、[85 ページの内蔵 Web サーバーを開く](#)を参照してください。
2. **[Web サービス]** タブをクリックし、**[Web サービスの設定]** セクションの **[Web サービスを削除]** をクリックします。
3. **[Web サービスを削除]** をクリックします。
4. **[はい]** をクリックして、プリンターから Web サービスを削除します。

5 コピーとスキャン



- [ドキュメントのコピー](#)
- [HP Smart アプリを使用したスキャン](#)
- [HP プリンター ソフトウェア を使用したスキャン](#)
- [Webscan を使用したスキャン](#)
- [コピーとスキャン完了のヒント](#)

ドキュメントのコピー

 **注記:** すべてのドキュメントは、標準品質の印刷モードでコピーされます。コピー時に印刷モードの品質を変更することはできません。

HP Smart アプリを使用して、モバイルデバイスからコピーすることもできます。このアプリの詳細については、[30 ページの HP Smart アプリを使用して、iOS、Android、または Windows 10 デバイスから印刷、スキャン、およびトラブルシューティングを行うことができます。](#)を参照してください。

ドキュメントをコピーするには

1. 給紙トレイに用紙をセットします。
用紙のセット方法については、[20 ページのメディアのセット](#)を参照してください。
2. 原稿の印刷面を下にしてスキャナーのガラス面の隅にあるアイコンの近くにセットします。
詳しくは、[25 ページのスキャナーのガラス板に原稿をセットする](#)を参照してください。
3. **[モノクロ コピー]** ボタン () または **[カラー コピー]** ボタン () を押してコピーを作成します。

 **注記:** 用紙設定を変更してプリンターにセットされている用紙と一致させるか、用紙設定と一致した用紙をセットしてください。詳細は、[53 ページのコピー時に用紙設定を変更するには](#)を参照してください。

最後にボタンを押してから 2 秒後にコピーを開始します。

 **ヒント:** ボタンを複数回押すと、コピー枚数が増加します。

コピー時に用紙設定を変更するには

現在の用紙の種類	手順	この用紙の種類に変更するには	プリンターにはこのアイコンが表示されます
普通紙	両方のコピー ボタン ( ) を同時に 3 秒間押し続けます。	フォト用紙	
フォト用紙	両方のコピー ボタン ( ) を同時に 3 秒間押し続けます。	普通紙	

HP Smart アプリを使用したスキャン

HP Smart アプリを使用して、プリンターのスキャナーからドキュメントや写真をスキャンできます。また、デバイスのカメラを使用してスキャンすることもできます。HP Smart には、編集ツールが含まれており、保存や共有する前に、スキャンしたイメージを調整できます。スキャンした内容を印刷したり、ローカルまたはクラウドストレージに保存したり、電子メール、SMS、Facebook、Instagram などから共有したりできます。HP Smart を使用してスキャンするには、使用しているデバイスのタイプ別のセクションに記載されている手順に従って操作します。

- [Windows 10 デバイスからのスキャン](#)
- [Android または iOS デバイスからスキャンする](#)

このセクションでは、HP Smart アプリを使用して Android、iOS、または Windows 10 デバイスからスキャンする基本的な手順を説明します。HP Smart の使用に関する詳細については、以下を参照してください。

- iOS/Android: www.hp.com/go/hpsmart-help
- Windows : www.hp.com/go/hpsmartwin-help

Windows 10 デバイスからのスキャン

プリンターのスキャナー機能を使用してドキュメントや写真をスキャンするには

1. 原稿の印刷面を下にしてスキャナーのガラス面の右下隅に合わせてセットします。
2. HP Smart を開きます。詳しくは、[30 ページの HP Smart アプリを使用して、iOS、Android、または Windows 10 デバイスから印刷、スキャン、およびトラブルシューティングを行うことができます。](#)を参照してください。
3. [スキャン]を選択し、次に[スキャナー]を選択します。
4. [設定]アイコンをクリックまたはタップして、基本設定を変更します。
[ソース]ドロップダウンリストからスキャナーのガラス面を選択します。
5. 必要な場合には、[プレビュー]アイコンをクリックまたはタップして、プレビューして画像を調整します。
6. [スキャン]アイコンをクリックまたはタップします。
7. 必要に応じて他の調整を行います。
 - 文書や写真を追加するには、[追加]をクリックまたはタップします。
 - [編集]をクリックまたはタップして、文書や画像を回転したりトリミングしたり、コントラスト、明るさ、彩度または角度を調整したりします。
8. ファイル形式を選択し、[保存]アイコンをクリックまたはタップして保存するか、[共有]アイコンをクリックまたはタップして他のユーザーと共有します。

デバイスのカメラを使用してドキュメントや写真をスキャンするには

デバイスにカメラが搭載されている場合、HP Smart アプリケーションを使用して、印刷されたドキュメントや写真をデバイスのカメラを使用してスキャンします。次に、HP Smart を使用して、画像を編集、保存、印刷または共有します。

1. HP Smart を開きます。詳しくは、[30 ページの HP Smart アプリを使用して、iOS、Android、または Windows 10 デバイスから印刷、スキャン、およびトラブルシューティングを行うことができます。](#)を参照してください。
2. [スキャン]を選択して、[カメラ]を選択します。
3. 文書や写真をカメラの前に置き、画面の下部にある丸ボタンをクリックするかタップして画像を撮影します。
4. 必要であれば、境界を調整します。[適用]アイコンをクリックまたはタップします。
5. 必要に応じて他の調整を行います。
 - 文書や写真を追加するには、[追加]をクリックまたはタップします。
 - [編集]をクリックまたはタップして、文書や画像を回転したりトリミングしたり、コントラスト、明るさ、彩度または角度を調整したりします。
6. ファイル形式を選択し、[保存]アイコンをクリックまたはタップして保存するか、[共有]アイコンをクリックまたはタップして他のユーザーと共有します。

以前にスキャンしたドキュメントや写真を編集するには

HP Smart では、トリミングや回転などの編集ツールを利用でき、過去にスキャンした文書や写真をデバイスで調整するために使用できます。

1. HP Smart を開きます。詳しくは、[30 ページの HP Smart アプリを使用して、iOS、Android、または Windows 10 デバイスから印刷、スキャン、およびトラブルシューティングを行うことができます。](#)を参照してください。
2. [スキャン]、[ローカルインポート]を順に選択します。
3. 調整する文書や写真を選択し、[開く]をクリックまたはタップします。
4. 必要であれば、境界を調整します。[適用]アイコンをクリックまたはタップします。
5. 必要に応じて他の調整を行います。
 - 文書や写真を追加するには、[追加]をクリックまたはタップします。
 - [編集]をクリックまたはタップして、文書や画像を回転したりトリミングしたり、コントラスト、明るさ、彩度または角度を調整したりします。
6. ファイル形式を選択し、[保存]をクリックまたはタップしてファイルを保存するか、[共有]アイコンをクリックまたはタップして他のユーザーと共有します。

Android または iOS デバイスからスキャンする

Android または iOS デバイスからスキャンするには

1. HP Smart アプリを起動します。
 2. 別のプリンターに変更する必要がある場合には、プラスのアイコンをタップするか、新しいプリンターを追加します。
 3. 使用するスキャンオプションを選択します。
 - カメラを使用してスキャンするように選択すると、内蔵カメラが起動します。写真やドキュメントをカメラを使ってスキャンします。
 - プリンターのスキャナ機能を使用してスキャンする場合は、[設定]アイコンをタップして、入力ソースを選択し、スキャン設定を変更して、[スキャン]アイコンをタップします。
-
-  **注記:** プリンターがドキュメントフィーダーとスキャナーのガラス面の両方からのスキャンをサポートしている場合は、必ず正しい入力ソースを選択してください。
4. スキャンしたドキュメントや写真の調整を終了したら、保存、共有、または印刷します。

HP プリンター ソフトウェア を使用したスキャン

- [コンピューターからスキャンする](#)
- [スキャン設定の変更\(Windows\)](#)
- [新しいスキャン ショートカットの作成\(Windows\)](#)

コンピューターからスキャンする

コンピューターからスキャンする前に、HP が推奨するプリンター ソフトウェアをインストールしていることを確認してください。プリンターとコンピューターを接続し、電源をオンにしてください。

ファイルにドキュメントまたは写真をスキャンするには(Windows)

1. 原稿の印刷面を下にしてスキャナーのガラス面の隅にあるアイコンの近くにセットします。
2. デスクトップにあるプリンター アイコンをダブルクリックするか、以下のいずれかを実行して、プリンター ソフトウェアを開きます。
 - **Windows 10** : コンピューターのデスクトップで **[スタート]** をクリックし、**[すべてのアプリ]** を選択します。次に、**[HP]** をクリックし、使用するプリンター名のアイコンを選択します。
 - **Windows 8.1** : **[スタート]** 画面の左下隅にある下矢印をクリックして、プリンター名を選択してください。
 - **Windows 8** : **[スタート]** 画面上の何も表示されていない領域を右クリックし、アプリ バーの **[すべてのアプリ]** をクリックして、プリンター名を選択します。
 - **Windows 7、Windows Vista、および Windows XP** : コンピューターのデスクトップで **[スタート]** をクリックし、**[すべてのプログラム]** を選択します。次に、**[HP]** をクリックし、プリンターのフォルダーをクリックして、使用するプリンター名のアイコンを選択します。
3. プリンター ソフトウェアで、**[スキャン]**、**[ドキュメントまたは写真のスキャン]** の順にクリックします。
4. 実行するスキャンの種類を選択し、**[スキャン]** をクリックします。
 - ドキュメント (または写真) を PDF ファイルとして保存する場合は、**[PDF 形式で保存]** を選択します。
 - ドキュメント (または写真) を画像ファイルとして保存する場合は、**[JPEG 形式で保存]** を選択します。

 **注記** : スキャンの設定を確認および変更するには、**[スキャン]** ダイアログの右上隅にある **[その他]** リンクをクリックします。

詳しくは、[58 ページのスキャン設定の変更\(Windows\)](#)を参照してください。

[スキャン後にビューアを表示] が選択されている場合、プレビュー画面でスキャンされた画像を調整できます。

電子メールで送信するためにドキュメントまたは写真をスキャンするには(Windows)

1. 原稿の印刷面を下にしてスキャナーのガラス面の隅にあるアイコンの近くにセットします。
2. デスクトップにあるプリンターアイコンをダブルクリックするか、以下のいずれかを実行して、プリンターソフトウェアを開きます。
 - **Windows 10** : コンピューターのデスクトップで **[スタート]** をクリックし、**[すべてのアプリ]** を選択します。次に、**[HP]** をクリックし、使用するプリンター名のアイコンを選択します。
 - **Windows 8.1** : **[スタート]** 画面の左下隅にある下矢印をクリックして、プリンター名を選択してください。
 - **Windows 8** : **[スタート]** 画面上の何も表示されていない領域を右クリックし、アプリバーの **[すべてのアプリ]** をクリックして、プリンター名を選択します。
 - **Windows 7、Windows Vista、および Windows XP** : コンピューターのデスクトップで **[スタート]** をクリックし、**[すべてのプログラム]** を選択します。次に、**[HP]** をクリックし、プリンターのフォルダーをクリックして、使用するプリンター名のアイコンを選択します。
3. プリンターソフトウェアで、**[スキャン]**、**[ドキュメントまたは写真のスキャン]** の順にクリックします。
4. スキャンの種類を選択し、**[スキャン]** をクリックします。

[PDF 形式でメール送信] または **[JPEG 形式でメール送信]** を選択すると、電子メールソフトウェアが開き、スキャンしたファイルが添付ファイルとして表示されます。

 **注記** : スキャンの設定を確認および変更するには、**[スキャン]** ダイアログの右上隅にある **[その他]** リンクをクリックします。

詳しくは、[58 ページのスキャン設定の変更\(Windows\)](#)を参照してください。

[スキャン後にビューアを表示] が選択されている場合、プレビュー画面でスキャンされた画像を調整できます。

HP プリンターソフトウェアから原稿をスキャンするには(OS X および macOS)

1. HP Scan を開きます。

HP Scan は、ハードディスクのトップレベルにある **Applications/HP** フォルダー内に存在します。
2. 必要なスキャンプロファイルの種類を選択します。
3. **[スキャン]** をクリックします。

[インターネットに接続して、HP Scan ソフトウェアの詳しい使用方法をご覧ください。](#) 以下について説明しています。

- 画像ファイルの種類、スキャン解像度、コントラストレベルなどのスキャン設定のカスタマイズ
- スキャン前の画像のプレビューと調整

スキャン設定の変更(Windows)

1 回だけ使用するためにスキャン設定を変更することも、永続的に使用するために変更を保存することも可能です。これらの設定には、ページサイズと向き、スキャン解像度、コントラスト、保存したスキャンのフォルダーの場所などがあります。

1. 原稿の印刷面を下にしてスキャナーのガラス面の隅にあるアイコンの近くにセットします。
2. デスクトップにあるプリンターアイコンをダブルクリックするか、以下のいずれかを実行して、プリンターソフトウェアを開きます。
 - **Windows 10** : コンピューターのデスクトップで **[スタート]** をクリックし、**[すべてのアプリ]** を選択します。次に、**[HP]** をクリックし、使用するプリンター名のアイコンを選択します。
 - **Windows 8.1** : **[スタート]** 画面の左下隅にある下矢印をクリックして、プリンター名を選択してください。
 - **Windows 8** : **[スタート]** 画面上の何も表示されていない領域を右クリックし、アプリバーの **[すべてのアプリ]** をクリックして、プリンター名を選択します。
 - **Windows 7、Windows Vista、および Windows XP** : コンピューターのデスクトップで **[スタート]** をクリックし、**[すべてのプログラム]** を選択します。次に、**[HP]** をクリックし、プリンターのフォルダーをクリックして、使用するプリンター名のアイコンを選択します。
3. プリンターソフトウェアで、**[スキャン]**、**[ドキュメントまたは写真のスキャン]** の順にクリックします。
4. **[HP Scan]** ダイアログの右上隅にある **[その他]** リンクをクリックします。

詳細設定ペインが右側に表示されます。各セクションの現在の設定が左の列に要約されます。右の列で、ハイライト表示されたセクションの設定を変更できます。
5. 詳細設定ペインの左側の各セクションをクリックすると、そのセクションの設定を確認できます。

ほとんどの設定は、ドロップダウンメニューを使用して確認および変更できます。

設定によっては、新しいペインを表示した方がより柔軟に作業できます。これらの設定には、設定の右側に + (プラス記号) が付いています。詳細設定ペインに戻るには、**[OK]** をクリックしてこのページの変更を受け入れるか、**[キャンセル]** をクリックして取り消す必要があります。
6. 設定の変更を完了したら、次のいずれかを実行します。
 - **[スキャン]** をクリックします。スキャンの完了後、ショートカットに対する変更を保存するか、または却下するかを確認するメッセージが表示されます。
 - ショートカットの右にある保存アイコンをクリックして、**[スキャン]** をクリックします。

HP Scan ソフトウェアの使用法の詳細

[詳細についてはここをクリックしてオンラインに接続します。](#) (現時点では、この Web サイトはすべての言語には対応していません)。

- 画像ファイルの種類、スキャン解像度、コントラスト レベルなどのスキャン設定のカスタマイズ
- スキャン前の画像のプレビューと調整

新しいスキャンショートカットの作成(Windows)

スキャンを簡単にするためにスキャンショートカットを独自に作成できます。例えば、写真を通常どおりスキャンして、JPEG 形式ではなく PNG 形式で保存できます。

1. 原稿の印刷面を下にしてスキャナーのガラス面の隅にあるアイコンの近くにセットします。
2. デスクトップにあるプリンターアイコンをダブルクリックするか、以下のいずれかを実行して、プリンターソフトウェアを開きます。
 - **Windows 10** : コンピューターのデスクトップで **[スタート]** をクリックし、**[すべてのアプリ]** を選択します。次に、**[HP]** をクリックし、使用するプリンター名のアイコンを選択します。
 - **Windows 8.1** : **[スタート]** 画面の左下隅にある下矢印をクリックして、プリンター名を選択してください。
 - **Windows 8** : **[スタート]** 画面上の何も表示されていない領域を右クリックし、アプリ バーの **[すべてのアプリ]** をクリックして、プリンター名を選択します。
 - **Windows 7、Windows Vista、および Windows XP** : コンピューターのデスクトップで **[スタート]** をクリックし、**[すべてのプログラム]** を選択します。次に、**[HP]** をクリックし、プリンターのフォルダーをクリックして、使用するプリンター名のアイコンを選択します。
3. プリンターソフトウェアで、**[スキャン]**、**[ドキュメントまたは写真のスキャン]** の順にクリックします。
4. **[新しいスキャンショートカットの作成]** をクリックします。
5. わかりやすい名前を入力し、新しいショートカットの基となる既存のショートカットを選択して、**[作成]** をクリックします。

例えば、写真用に新しいショートカットを作成する場合、**[JPEG 形式で保存]** または **[JPEG 形式でメール送信]** を選択します。これにより、スキャン時に画像を操作するためのオプションを使用できるようになります。
6. ニーズに合わせて新しいショートカットの設定を変更し、ショートカットの右にある保存アイコンをクリックします。

 **注記** : スキャンの設定を確認および変更するには、**[スキャン]** ダイアログの右上隅にある **[その他]** リンクをクリックします。

詳しくは、[58 ページのスキャン設定の変更\(Windows\)](#)を参照してください。

Webscan を使用したスキャン

Webscan は、内蔵 Web サーバーの機能の 1 つで、この機能を使用すると、Web ブラウザを使用してプリンターからコンピューターに写真やドキュメントをスキャンできます。

この機能は、コンピューターにプリンター ソフトウェアをインストールしていない場合でも使用できます。

 **注記**：デフォルトでは、Webscan はオフになっています。この機能は、EWS から有効することができます。

Webscan を EWS で開くことができない場合は、ネットワーク管理者が Webscan をオフにしている可能性があります。詳細については、ネットワーク管理者、またはネットワークを設定した人物に連絡してください。

Webscan を有効にするには

1. 内蔵 Web サーバーを開きます。詳細については、[85 ページの内蔵 Web サーバーを開く](#)を参照してください。
2. **[設定]** タブをクリックします。
3. **[セキュリティ]** セクションで、**[管理者設定]** をクリックします。
4. **[Webscan]** を選択して、Webscan を有効にします。
5. **[適用]** をクリックします。

Web スキャンを使用してスキャンするには

Webscan を使用してスキャンすると、基本的なスキャン オプションが提供されます。その他のスキャン オプションまたは機能を利用するには、HP プリンター ソフトウェアからスキャンしてください。

1. 原稿の印刷面を下にしてスキャナーのガラス面の隅にあるアイコンの近くにセットします。
詳しくは、[25 ページのスキャナのガラス板に原稿をセットする](#)を参照してください。
2. 内蔵 Web サーバーを開きます。詳細については、[85 ページの内蔵 Web サーバーを開く](#)を参照してください。
3. **[スキャン]** タブをクリックします。
4. 左側のウィンドウで **[Webscan]** をクリックし、設定を変更してから **[スキャン スタート]** をクリックします。

コピーとスキャン完了のヒント

コピーとスキャンを正常に完了するには、次のヒントを参考にしてください。

- ガラス面と原稿押さえをきれいに拭きます。スキャナは、ガラス面上で検出した物を画像の一部として認識します。
- 印刷面を下にしてガラス板の右下隅に合わせて原稿をセットします。
- 小さな原稿から大きなコピーを作成する場合は、原稿をスキャンしてコンピューターに取り込み、スキャンソフトウェアで画像サイズを変更してから、拡大された画像のコピーを印刷します。
- スキャンされたテキストが乱れていたり、欠けたりすることがないように、ソフトウェアで明度が適切に設定されていることを確認してください。
- HP Smart アプリを使用して、モバイルデバイスからスキャンすることもできます。このアプリの詳細については、[30 ページの HP Smart アプリを使用して、iOS、Android、または Windows 10 デバイスから印刷、スキャン、およびトラブルシューティングを行うことができます。](#)を参照してください。

6 インクとプリントヘッドの管理

このセクションでは、次のトピックについて説明します。

- [インク レベル](#)
- [インクタンクの補充](#)
- [インク サプライ品の注文](#)
- [黒インクのみを使用した印刷](#)
- [インクとプリントヘッドの使用に関するヒント](#)
- [プリンターの移動](#)

インク レベル

インクタンクのインク レベル ラインを使用して、タンクに補充する必要があるかどうか、追加する必要があるインクの量を判断します。

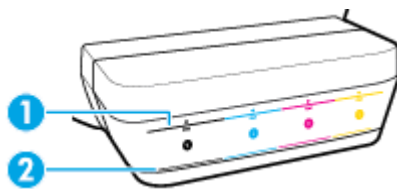

1	上限ライン: 実際のインク レベルが上限ラインを上回らないようにする必要があります。
2	下限ライン: 実際のインク レベルが下限ラインを下回らないようにする必要があります。

タンクを補充する場合、インク ボトルの色をインクタンクの色に合わせて、インクタンクのゴム製キャップを正しく密封します。

最初にタンクに補充するときは、各タンクのインク レベルが上限ラインをわずかに下回るようにします。

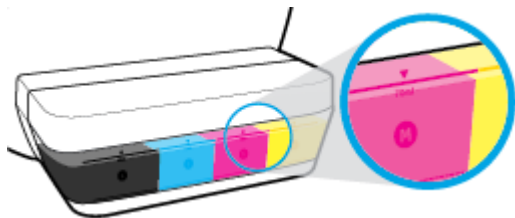

日々の印刷時にインク レベルが下限ラインに達したことに気付いたら、タンクに正しいインクを補充します。下限ラインを下回ったインク レベルで印刷すると、プリンターが損傷する恐れがあります。

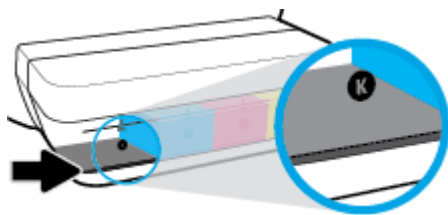

インクタンクを補充するとき、インクを上限ラインを越えないように補充します。インク レベルが上限ラインを上回ると、インク漏れが発生する恐れがあります。

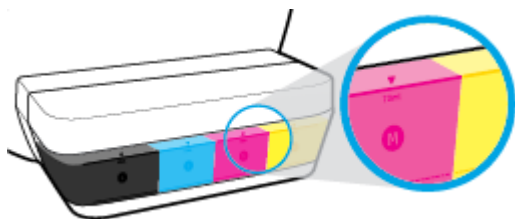

 **注記:** インクタンクを正しく補充しなかったか、他社製インクを使用した結果、必要になったサービスや修理については保証対象になりません。

インクタンクの補充

インクタンクを補充するには:

1. インクタンクのカバーを引き上げます。

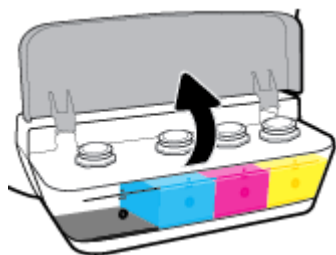

2. 補充するインクタンクのキャップを取り外します。

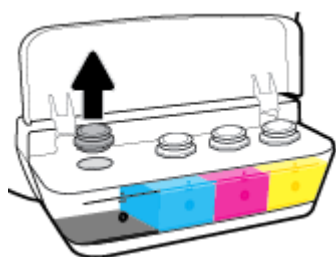

3. インク ボトルのキャップをひねって取り外し、ボトルから栓を取り外して、キャップをボトルに再度取り付け、キャップの上部を引き明けます。

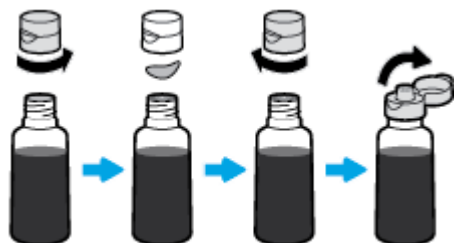

4. タンク ノズルの上にインク ボトルを固定し、上限ラインまでインク タンクを補充します。インクが出ない場合は、ボトルをタンクから取り外して再び取り付けます。

⚠ 注意：この処理中にインク ボトルをひねらないでください。

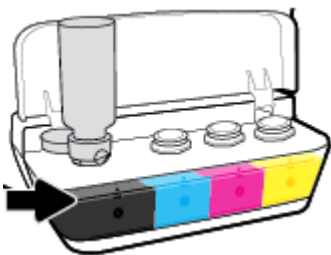

📝 注記：タンクに最大ラインまで補充した後も、ボトルにインクが残ります。涼しくて乾燥している場所にボトルを上向きで保管してください。



5. インクタンクのキャップをしっかりと閉じます。



6. 手順 2～5 を繰り返して、他のインクタンクを補充します。

7. インクタンクのカバーを閉じます。

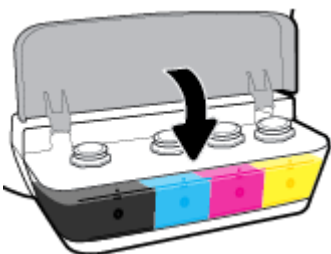

インク ボトルの使用に関するヒント

インク ボトルを使用するには、次のヒントを参考にしてください。

- インク ボトルをお子様の手の届かない場所に保管してください。
- インクタンクを補充する場合、インク ボトルのみを開けます。

- インク ボトルが開いているときには、インクが漏れないよう、傾けたり、振ったり、ひねったりしないでください。
- インク ボトルを冷暗所に保管してください。

インク サプライ品の注文

インク ボトルを注文する前に、インク ボトルのラベルでインク ボトルの番号を確認してください。

プリンター用の HP 製サプライ品を注文するには、www.hp.com/buy/supplies にアクセスしてください。指示に従い、国/地域を選択した後、プリンターに適したインク ボトルを見つけます。

 **注記：**インク ボトルのオンライン注文は、取り扱っていない国/地域もあります。お住まいの国または地域でお取り扱いがなくても、サプライ品情報を確認したり、一覧を印刷して最寄りの HP 販売店でのご購入時の参考にすることができます。

黒インクのみを使用した印刷

黒インクのみを使用して印刷する前に、すべてのタンクの実際のインク レベルがインクの下限ラインを下回っていないことを確認してください。下限ラインを下回ったインク レベルで印刷すると、プリンターが損傷する恐れがあります。

黒インクのみを使用して印刷するには(Windows)

1. お使いのソフトウェアから **[印刷]** を選択します。
2. お使いのプリンターが選択されていることを確認します。
3. **[プロパティ]** ダイアログ ボックスを開くボタンをクリックします。
ソフトウェアによって、このボタンは **[プロパティ]**、**[オプション]**、**[プリンタ設定]**、**[プリンタのプロパティ]**、**[プリンタ]**、**[基本設定]** などの名前になっています。
4. 適切なオプションを選択します。

Windows 10、Windows 8.1、および Windows 8

- **[用紙/品質]** タブをクリックします。
- **[[グレースケールで印刷]]** でリストから **[[黒インクのみ]]** を選択し、**[[OK]]** をクリックします。

Windows 7、Windows Vista、および Windows XP

- **[レイアウト]** タブまたは **[用紙/品質]** タブで、**[詳細]** ボタンをクリックして **[詳細オプション]** ダイアログ ボックスを開きます。
- **[[グレースケールで印刷]]** ドロップダウン リストから、**[[黒インクのみ]]** を選択し、**[[OK]]** をクリックします。

黒インクのみを使用して印刷するには(OS X および macOS)

1. お使いのソフトウェアで、**[ファイル]** メニューの **[プリント]** をクリックします。
2. お使いのプリンターが選択されていることを確認します。
3. 印刷オプションを設定します。
[プリント] ダイアログにオプションが表示されない場合、**[詳細の表示]** をクリックしてください。

 **注記：** オプションの場所はアプリケーションごとに異なる場合があります。

4. ポップアップ メニューから、**[用紙の種類/品質]** を選択します。
5. カラー ポップアップ メニューから、**[グレースケール]** を選択し、**[印刷]** をクリックします。

インクとプリントヘッドの使用に関するヒント

プリントヘッドのヒント

プリントヘッドを使用するには、次のヒントを参考にしてください。

- プリントヘッドを乾燥から保護するには、必ず **[電源]** ボタンを押してプリンターをオフにしてください。また、**[電源]** ボタンのランプが消えるまで待ってください。
- プリントヘッドを取り付ける準備ができるまで、プリントヘッドを開けたり、テープをはがしたりしないでください。テープをプリントヘッドにつけておくことで、インクの蒸発を減らすことができます。
- 新しいプリントヘッドを正しいスロットに差し込みます。各プリントヘッドの色とアイコンを各スロットの色とアイコンと一致させます。プリントヘッドを固定し、プリントヘッドラッチを閉じます。新しいプリントヘッドが取り付けられてインクが充填されたら、新しいプリントヘッドを取り付けるか、自宅やオフィスの外にプリンターを移動しない限り、プリントヘッドラッチは開けないでください。
- プリンターを調整して、最善の印刷品質が得られるようにします。詳細については、[100 ページの印刷問題](#)を参照してください。
- 何らかの理由でプリンターからプリントヘッドを取り外す場合は、できるだけ早く元の場所に戻すようにしてください。プリンターから外され、保護されない状態にあると、プリントヘッドは乾燥し始めます。

インクのヒント

インクを使用するには、次のヒントを参考にしてください。

- 印刷する前に、インクタンクが補充され、インク レベルがインクの下限ラインを下回っていないことを確認してください。
- インク レベルがインクの下限ラインに達したら、インクタンクを補充してください。下限ラインを下回ったインク レベルで印刷すると、プリンターが損傷する恐れがあります。
- インクタンクを補充しすぎたりプリンターを傾けたりしてインク レベルが上限ラインを越えることを避けてください。インク レベルが上限ラインを越えると、インクが漏れたりインクが混じったりする恐れがあります。

プリンターの移動

プリンターへの損傷またはインク漏れを防ぐには、次の手順に従います。

自宅またはオフィスの中でプリンターを移動する場合、プリントヘッドのラッチを閉じたままにし、プリンターのレベルを維持します。

自宅またはオフィスの外でプリンターを移動する場合、www.hp.com/support にアクセスするか HP サポートにお問い合わせください。

7 プリンターの接続

- [ルーターを使用したワイヤレス ネットワークへのプリンターの接続](#)
- [ルーターなしでのプリンターへのワイヤレス接続](#)
- [HP Smart アプリを使用してプリンターを接続する](#)
- [ワイヤレス設定](#)
- [USB ケーブルを使用したプリンターのコンピューターへの接続 \(非ネットワーク接続\)](#)
- [USB 接続からワイヤレス ネットワークへの変更](#)
- [高度なプリンター管理ツール \(ネットワーク接続されたプリンター用\)](#)
- [ネットワークに接続されたプリンターをセットアップして使用するためのヒント](#)

ルーターを使用したワイヤレス ネットワークへのプリンターの接続

※ **ヒント**：ワイヤレス クイック スタート ガイドを印刷するには、[[Information] (情報)] ボタン (i) を 3 秒間押してください。

- [Wi-Fi Protected Setup \(WPS\) を使用したプリンターのワイヤレス ネットワークへの接続](#)
- [HP プリンター ソフトウェアを使用したプリンターのワイヤレス ネットワークへの接続](#)

Wi-Fi Protected Setup (WPS) を使用したプリンターのワイヤレス ネットワークへの接続

WPS を使用してプリンターをワイヤレス ネットワークに接続する前に、以下が必要になります。

- WPS 対応ワイヤレス ルーターまたはアクセス ポイントを含むワイヤレス 802.11b/g/n ネットワーク。

注記：プリンターでは 2.4GHz を使用した接続のみをサポートします。

- プリンターを接続する予定のワイヤレス ネットワークにすでに接続されているコンピューター。コンピューターに HP プリンター ソフトウェアがインストールされていることを確認します。

WPS プッシュ ボタンを備えた WPS ルーターがある場合、**プッシュ ボタン方式**に従います。ルーターにプッシュ ボタンがあるかわからない場合、**PIN 方式**に従います。



PBC (Push Button Configuration) 方式を使用するには

1. WPS プッシュ モードを開始するには、プリンターの [ワイヤレス] ボタン (w) を 3 秒以上押します。[ワイヤレス] ランプが点滅を開始します。
2. ルーターの WPS ボタンを押します。



注記：タイマーが設定された約 2 分の間にワイヤレス接続が確立されます。

PIN 方式を使用するには

1. [ワイヤレス] ボタン () と [Information] (情報) ボタン () を同時に押してネットワーク構成ページを印刷し、WPS PIN を確認します。
WPS PIN はネットワーク設定ページの先頭に印刷されます。
2. プリンターのコントロールパネルで [ワイヤレス] ボタン () を 3 秒以上押します。ワイヤレスランプの点滅が始まります。
3. ワイヤレスルーターまたはワイヤレスアクセスポイントの構成ユーティリティまたはソフトウェアを開き、WPS PIN を入力します。

 **注記:** 構成ユーティリティの使用法の詳細については、ルーターまたはワイヤレスアクセスポイントに付属しているマニュアルを参照してください。

約 2 分待ちます。プリンターが正常に接続されると、[ワイヤレス] ランプは点滅を停止し、点灯したままになります。

HP プリンター ソフトウェアを使用したプリンターのワイヤレス ネットワークへの接続

プリンターを内蔵ワイヤレス WLAN 802.11 ネットワークに接続するには、以下が必要になります。

- ワイヤレスルーターまたはアクセスポイントを含むワイヤレス 802.11b/g/n ネットワーク。

 **注記:** プリンターでは 2.4GHz を使用した接続のみをサポートしている。

- プリンターを接続する予定のワイヤレス ネットワークにすでに接続されているコンピューター。
- ネットワーク名 (SSID)
- WEP キーまたは WPA パスフレーズ (必要な場合)

HP プリンター ソフトウェアを使用してプリンターを接続するには(Windows)

1. HP プリンター ソフトウェアをインストールしているかどうかに応じて、以下のいずれかを実行します。

コンピューターに HP プリンター ソフトウェアをインストールしていない場合

- a. 123.hp.com にアクセスして、プリンター ソフトウェアをダウンロードしてインストールします。

 **注記:** ソフトウェアのインストール中に、プリンターとコンピューター間を一時的に接続するために USB ケーブルが必要になる場合があります。USB ケーブルは、プリンターのソフトウェアからの指示があるまで接続しないでください。

- b. 指示に従って [ワイヤレス] を選択してから、画面上の指示に従います。

コンピューターに HP プリンター ソフトウェアをインストールしている場合

- a. プリンター ソフトウェア を開きます。詳しくは、[29 ページの HP プリンター ソフトウェアを開きます\(Windows\)](#)を参照してください。
- b. プリンター ソフトウェアで、[ツール] をクリックします。

- c. [デバイスのセットアップ & ソフトウェア] をクリックします。
 - d. [新しいデバイスを接続する]、[ワイヤレス] をクリックして、画面の指示に従います。
2. プリンターが正常に接続されると、青い [ワイヤレス] ランプの点滅は停止し、点灯したままになります。

HP プリンター ソフトウェアを使用してプリンタを接続するには(OS X および macOS)

1. HP プリンター ソフトウェアをインストールしているかどうかに応じて、以下のいずれかを実行します。

コンピューターに HP プリンター ソフトウェアをインストールしていない場合

- ▲ 123.hp.com にアクセスして、プリンター ソフトウェアをダウンロードしてインストールします。

コンピューターに HP プリンター ソフトウェアをインストールしている場合

- a. [アプリケーション] フォルダーにある [HP] フォルダーの [HP Utility] をダブルクリックします。
 - b. 画面の一番上のメニュー バーで、[デバイス] メニューから [新しいデバイスを設定] を選択し、画面の指示に従います。
2. プリンターが正常に接続されると、青い [ワイヤレス] ランプの点滅は停止し、点灯したままになります。

新しいプリンターを接続するには(Windows)

1. プリンター ソフトウェア を開きます。詳しくは、[29 ページの HP プリンター ソフトウェアを開きます\(Windows\)](#)を参照してください。
2. プリンター ソフトウェアで、[ツール] をクリックします。
3. [デバイスのセットアップ & ソフトウェア] を選択します。
4. [新しいプリンタを接続する] を選択します。画面の指示に従ってください。

新しいプリンターを接続するには(OS X および macOS)

1. [システム環境設定] を開きます。
2. オペレーティング システムに応じて、[プリンターとスキャナー] をクリックします。
3. 左側のプリンターのリストの下の + をクリックします。
4. リストから新しいプリンターを選択します。

ルーターなしでのプリンターへのワイヤレス接続

Wi-Fi Direct では、コンピューター、スマートフォン、タブレット、その他のワイヤレス対応デバイスから、既存のワイヤレス ネットワークに接続せずにワイヤレス印刷を実行できます。

Wi-Fi Direct 使用のガイドライン



- プリンターの Wi-Fi Direct がオンであることを確認します。
- コンピューターまたはモバイル デバイスに必要なソフトウェアが存在することを確認します。
 - コンピューターを使用する場合、HP プリンター ソフトウェアがインストールされている必要があります。

コンピューターに HP プリンター ソフトウェアをインストールしていない場合は、最初にコンピューターをお使いのプリンターの Wi-Fi Direct に接続し、次にプリンター ソフトウェアをインストールしてください。プリンター ソフトウェアによって接続タイプの入力を求められたら、**[ワイヤレス]** を選択します。
 - モバイル デバイスを使用する場合、互換性のある印刷アプリケーションがインストールされている必要があります。
- 最大 5 台のコンピューターとモバイルデバイスが、同じ Wi-Fi Direct 接続を使用できます。
- Wi-Fi Direct は、プリンターが USB ケーブルでコンピューターに接続されている場合や、ワイヤレス接続を使用してネットワークに接続されている場合も使用できます。
- Wi-Fi Direct を使用して、コンピューター、モバイル デバイス、またはプリンターをインターネットに接続することはできません。

Wi-Fi Direct をオン/オフするには

プリンターのコントロールパネルの **[Wi-Fi Direct]** ボタン () を押します。

- Wi-Fi Direct がオンの場合、**[Wi-Fi Direct]** ランプが点灯したままになります。Wi-Fi Direct の名前とパスワードを調べるには、**[[Information] (情報)]** ボタン () を押してプリンター情報ページを印刷します。

 **注記:** 最初に Wi-Fi Direct をオンにしたときに、Wi-Fi Direct ガイドが自動的に印刷されます。このガイドでは、Wi-Fi Direct の使用方法について説明しています。その後は、**[Wi-Fi Direct]** ボタン () と **[[Information] (情報)]** ボタン () を同時に押すと、Wi-Fi Direct ガイドを印刷できます。このガイドは、すべての言語には対応していません。

- Wi-Fi Direct がオフの場合、**[Wi-Fi Direct]** ランプは点灯しません。
- Wi-Fi Direct ランプのステータスの詳細については、[9 ページのコントロールパネル ランプとディスプレイ アイコンのステータス](#)を参照してください。

Wi-Fi Direct をサポートするワイヤレス対応モバイルデバイスから印刷するには

Google Android デバイスの場合は、最新バージョンの HP プリント サービス プラグインがモバイルデバイスにインストールされていることを確認します。このプラグインは、Google Play アプリケーションストアからダウンロードできます。

1. プリンターで Wi-Fi Direct がオンになっていることを確認します。
2. ご使用のモバイルデバイスで Wi-Fi Direct をオンにします。詳細は、モバイルデバイスに付属のマニュアルを参照してください。
3. モバイルデバイスで、印刷が可能なアプリケーションからドキュメントを選択し、そのドキュメントを印刷するオプションを選択します。

使用可能なプリンターのリストが表示されます。

4. 使用可能なプリンターのリストから、Wi-Fi Direct 名を選択します。例えば、DIRECT-**-HP Smart Tank Wireless (** はプリンターを識別する固有の文字) などです。
 - プリンター用の Wi-Fi Direct 接続セキュリティが **[自動]** (デフォルト設定) になっている場合、モバイルデバイスは自動的にプリンターに接続して、印刷ジョブを送信します。
 - プリンター用の Wi-Fi Direct 接続セキュリティが **[手動]** になっている場合、次のいずれかを実行してプリンターに接続して印刷します。
 - プリンターのコントロールパネルの Wi-Fi Direct ランプが点滅し続ける場合は、**[Wi-Fi Direct]** ボタン () を押してください。ランプの点滅が停止し、点灯状態になります。
 - プリンターで PIN コードが記載されたページが印刷された場合、ページの指示に従ってください。

 **ヒント:** EWS (内蔵 Web サーバー) からプリンターの Wi-Fi Direct 接続セキュリティ設定を変更できます。詳しくは、[85 ページの内蔵 Web サーバーを開く](#)を参照してください。

Wi-Fi Direct をサポートしないワイヤレス対応モバイルデバイスから印刷するには

1. モバイルデバイスに互換性のある印刷アプリケーションがインストールされていることを確認します。詳細は、www.hp.com/global/us/en/eprint/mobile_printing_apps.html をご覧ください。
2. プリンターで Wi-Fi Direct がオンになっていることを確認します。
3. モバイルデバイスのワイヤレス (Wi-Fi) 接続をオンにします。詳細は、モバイルデバイスに付属のマニュアルを参照してください。
4. モバイルデバイスから新しいネットワークに接続します。新しいワイヤレス ネットワークまたはホットスポットに接続する際に普段使用している操作を実行してください。表示されたワイヤレス ネットワークの一覧から、DIRECT-**-HP Smart Tank Wireless (** はプリンターを識別するための固有の文字) などの Wi-Fi Direct 名を選択します。
5. 指示に従って、プリンターの Wi-Fi Direct のパスワードを入力します。
6. ドキュメントを印刷します。

ワイヤレス対応コンピューターから印刷するには(Windows)

1. プリンターで Wi-Fi Direct がオンになっていることを確認します。
2. コンピューターの Wi-Fi 接続をオンにします。詳細は、コンピューターに付属のマニュアルを参照してください。

 **注記:** お使いのコンピューターが Wi-Fi をサポートしていない場合は、Wi-Fi Direct を使用することはできません。

3. コンピューターから新しいネットワークに接続します。新しいワイヤレス ネットワークまたはホットスポットに接続する際に普段使用している操作を実行してください。表示されたワイヤレス ネットワークの一覧から、DIRECT-**-HP Smart Tank Wireless (** はプリンターを識別するための固有の文字) などの Wi-Fi Direct 名を選択します。

指示に従って、Wi-Fi Direct のパスワードを入力します。

4. プリンターがインストールされ、ワイヤレス ネットワーク経由でコンピューターに接続されている場合は、ステップ 5 に進みます。プリンターがインストールされ、USB ケーブルでコンピューターに接続されている場合、前述の手順を実行して Wi-Fi Direct 接続を使用してプリンターソフトウェアをインストールします。

a. オペレーティングシステムに応じて、以下のいずれかを実行します。

- **Windows 10 :** コンピューターのデスクトップで [スタート] をクリックし、[すべてのアプリ] を選択します。次に、[HP] をクリックし、使用するプリンター名のアイコンを選択します。
- **Windows 8.1 :** [スタート] 画面の左下隅にある下矢印をクリックして、プリンター名を選択してください。
- **Windows 8 :** [スタート] 画面上の何も表示されていない領域を右クリックし、アプリバーの [すべてのアプリ] をクリックして、プリンター名を選択します。
- **Windows 7、Windows Vista、および Windows XP :** コンピューターのデスクトップで [スタート] をクリックし、[すべてのプログラム] を選択します。次に、[HP] をクリックし、プリンターのフォルダーをクリックして、使用するプリンター名のアイコンを選択します。

b. プリンターソフトウェアで、[ツール] をクリックします。

c. [デバイスのセットアップ & ソフトウェア] をクリックしてから、[新しいデバイスを接続する] をクリックします。

d. [接続オプション] ソフトウェア画面が表示されたら、[ワイヤレス] を選択します。

検出されたプリンターのリストから、HP プリンターを選択します。

e. 画面上の指示に従います。

5. ドキュメントを印刷します。

ワイヤレス対応コンピューターから印刷するには(OS X および macOS)

1. プリンターで Wi-Fi Direct がオンになっていることを確認します。
2. コンピューターで Wi-Fi をオンにします。

詳しくは、Apple 提供のマニュアルを参照してください。

3. Wi-Fi アイコンをクリックし、Wi-Fi Direct 名を選択します。例えば、DIRECT-**-HP Smart Tank Wireless (** はプリンターを識別する固有の文字) などです。

Wi-Fi Direct でセキュリティが有効になっている場合、プロンプトに従ってパスワードを入力します。

4. プリンターを追加します。
 - a. [システム環境設定] を開きます。
 - b. オペレーティング システムに応じて、[プリンターとスキャナー] をクリックします。
 - c. 左側のプリンターのリストの下の + をクリックします。
 - d. 検出されたプリンターのリストからプリンターを選択し (プリンター名の隣の右側の列に “Bonjour” という語が表示されています)、[追加] をクリックします。

HP Smart アプリを使用してプリンターを接続する

HP Smart アプリを使用してセットアップするには

HP Smart アプリを使用して、ワイヤレスネットワークでプリンターをセットアップできます。HP Smart アプリは、iOS、Android、Windows デバイスでサポートされています。このアプリの詳細については、[30 ページの HP Smart アプリを使用して、iOS、Android、または Windows 10 デバイスから印刷、スキャン、およびトラブルシューティングを行うことができます。](#)を参照してください。

1. iOS または Android モバイルデバイスを使用している場合は、Bluetooth がオンになっていることを確認してください。(HP Smart は Bluetooth を使用して、iOS と Android のモバイルデバイスのセットアッププロセスを迅速かつ簡単に実行します。)

 **注記:** HP Smart は、プリンターのセットアップのみに Bluetooth を使用します。Bluetooth を使用した印刷はサポートされていません。

2. HP Smart アプリを起動します。
3. **Windows:** ホーム画面で、**[新しいプリンターのセットアップ]**をクリックまたはタップして、画面の指示に従って、ネットワークにプリンターを追加します。

iOS/Android: ホーム画面で、プラスアイコンをタップしてから、**[プリンターの追加]**をタップします。画面の指示に従って、ネットワークにプリンターを追加します。

ワイヤレス設定



プリンターのワイヤレス接続の設定や管理を行ったり、さまざまなネットワーク管理タスクを実行したりできます。これには、ネットワーク設定に関する情報の印刷、ワイヤレス機能のオン/オフ、ワイヤレス設定の変更などが含まれます。

プリンターのワイヤレス機能のオンとオフを切り替えるには

[ワイヤレス] ボタン () を押してプリンターのワイヤレス機能をオンまたはオフにします。

- プリンターにワイヤレス ネットワークへのアクティブな接続がある場合、[ワイヤレス] ランプが青色に点灯し、プリンターディスプレイに [ワイヤレス] アイコンと [信号バー] アイコンが表示されます。
- ワイヤレスがオフになっている場合、[ワイヤレス] ランプは点灯しません。
- ワイヤレス状態の詳細については、[9 ページのコントロール パネル ランプとディスプレイ アイコンのステータス](#)を参照してください。

ワイヤレス ネットワーク テスト レポートとネットワーク構成ページを印刷するには

[ワイヤレス] ボタン () と [[Information] (情報)] ボタン () を同時に押します。

- ワイヤレス ネットワーク テスト レポートには、ワイヤレス ネットワークの状態、ワイヤレス信号強度、検出されたネットワークなどの診断結果が表示されます。
- ネットワーク設定ページには、ネットワークの状態、ホスト名、ネットワーク名などが表示されます。



ワイヤレス設定を変更するには(Windows)

この方法は、プリンター ソフトウェア をすでにインストールしている場合に使用できます。

 **注記**：この方法には USB ケーブルが必要です。USB ケーブルは、ソフトウェアからの指示があるまで接続しないでください。

1. HP プリンター ソフトウェアを開きます。詳しくは、[29 ページの HP プリンター ソフトウェアを開きます\(Windows\)](#)を参照してください。
2. プリンター ソフトウェアで、[ツール] をクリックします。
3. [デバイスのセットアップ & ソフトウェア] をクリックします。
4. [ワイヤレス設定の再構成] を選択します。画面上の指示に従います。

ネットワーク設定をデフォルト設定に戻すには

- プリンターのコントロールパネルで [ワイヤレス] ボタン () と [キャンセル] ボタン () を同時に 3 秒間押し続けます。

USB ケーブルを使用したプリンターのコンピューターへの接続 (非ネットワーク接続)

プリンターには、コンピューターに接続するための後部 USB 2.0 High Speed ポートがあります。

USB ケーブルを使用してプリンターを接続するには

1. 123.hp.com にアクセスして、プリンター ソフトウェアをダウンロードしてインストールします。

 **注記:** USB ケーブルは、ソフトウェアからの指示があるまで本プリンターに接続しないでください。

2. 画面の指示に従ってください。指示に従って、**[接続オプション]** 画面の **[USB]** を選択してプリンターをコンピューターに接続します。
3. 画面の指示に従ってください。

プリンター ソフトウェアがインストールされている場合、プリンターはプラグアンドプレイデバイスとして動作します。

USB 接続からワイヤレス ネットワークへの変更

最初 USB ケーブルでプリンターをコンピューターに直接接続した状態でプリンターのセットアップとソフトウェアのインストールを行った場合、ワイヤレス ネットワーク接続に簡単に変更できます。ワイヤレス ルーターまたはアクセス ポイントを含むワイヤレス 802.11b/g/n ネットワークが必要です。

 **注記：** プリンターでは 2.4GHz を使用したワイヤレス接続のみをサポートします。

USB 接続からワイヤレス ネットワークに変更する前に、次のことを確認します。

- プリンターが USB ケーブルでコンピューターに接続されている (ケーブルを取り外すよう指示されるまで)。
- お使いのコンピューターは、プリンターの接続先となるワイヤレス ネットワークにすでに接続されています。

USB 接続からワイヤレス ネットワークへの変更(Windows)

1. HP プリンター ソフトウェアを開きます。詳しくは、[29 ページの HP プリンター ソフトウェアを開きます\(Windows\)](#)を参照してください。
2. プリンター ソフトウェアで、[ツール] をクリックします。
3. [デバイスのセットアップ & ソフトウェア] をクリックします。
4. **[[Convert a USB connected device to wireless (USB 接続デバイスのワイヤレスへの変換)]]** を選択します。画面上の指示に従います。

USB 接続をワイヤレス接続に変更するには(OS X および macOS)

1. USB ケーブルをプリンターから取り外します。
2. プリンターをデフォルトのネットワークに戻します。詳しくは、[81 ページのワイヤレス設定](#)を参照してください。
3. 123.hp.com から最新バージョンの HP Easy Start をダウンロードします。
4. HP Easy Start を開き、画面の指示に従ってプリンターを接続します。

Windows 10 コンピューターで HP Smart を使用して USB 接続からワイヤレスネットワークに変更するには (Windows)

1. 操作を続行する前に、お使いのコンピューターとプリンターが次の要件を満たしていることを確認してください。
 - お使いのプリンターは現在 USB 経由でコンピューターに接続されていること。
 - コンピューターがワイヤレスネットワークに現在接続されていること。
2. HP Smart アプリを開きます。Windows 10 コンピューターでアプリを開く方法の詳細については、[30 ページの HP Smart アプリを使用して、iOS、Android、または Windows 10 デバイスから印刷、スキャン、およびトラブルシューティングを行うことができます。](#)を参照してください。
3. お使いのプリンターが選択されていることを確認します。

-
- ※ **ヒント**：別のプリンターを選択する場合は、画面の左側にあるツールバーの[プリンター]アイコンをクリックし、**[別のプリンターを選択]**を選択して使用可能なすべてのプリンターを表示します。
-
4. アプリのホームページの上部に「プリンターをワイヤレスで接続して印刷を簡単にする」と表示されたら、**[詳細を確認]**をクリックします。

高度なプリンター管理ツール (ネットワーク接続されたプリンター用)

プリンターがネットワークに接続されている場合、内蔵 Web サーバー (EWS) を使用してコンピューターからステータス情報の表示、設定の変更、およびプリンターの管理を行うことができます。

 **注記** : EWS は、インターネットに接続せずに開いて使用することができます。ただし、一部の機能は使用できません。



 **注記** : 設定の表示または変更には、パスワードが必要になる場合があります。

- [内蔵 Web サーバーを開く](#)
- [Cookie について](#)

内蔵 Web サーバーを開く

内蔵 Web サーバーを開くには、次の方法のいずれかを使用します。

ネットワーク経由で内蔵 Web サーバーを開く

1. プリンターのコントロールパネルで、**[ワイヤレス]** ボタン () と **[Information] (情報)** ボタン () を同時に押して、ネットワーク構成ページを印刷します。
2. ネットワーク設定ページからプリンターの IP アドレスまたはホスト名を確認します。

 **注記** : プリンターがネットワークに接続され、IP アドレスが指定されている必要があります。



3. コンピューターでサポートされている Web ブラウザで、プリンターに割り当てられている IP アドレスまたはホスト名を入力します。

例えば、IP アドレスが 192.168.0.12 の場合、以下のアドレスを Web ブラウザに入力します。
`http://192.168.0.12`

HP プリンター ソフトウェアで内蔵 Web サーバーを開くには(Windows)

1. プリンター ソフトウェア を開きます。詳しくは、[29 ページの HP プリンター ソフトウェアを開きます\(Windows\)](#) を参照してください。
2. **[印刷およびスキャン]** をクリックし、**[プリンターのホーム ページ (EWS)]** をクリックします。

Wi-Fi Direct から内蔵 Web サーバーを開くには

1. Wi-Fi Direct ランプが消灯している場合は、**[Wi-Fi Direct]** ボタン () を押してオンにします。Wi-Fi Direct の名前とパスワードを調べるには、**[Information] (情報)** ボタン () を押してプリンター情報ページを印刷します。
2. ワイヤレス コンピューターから、ワイヤレスをオンにし、Wi-Fi Direct 名 (例 : DIRECT**-HP Smart Tank Wireless。指示に従って、Wi-Fi Direct のパスワードを入力します。
3. コンピューターのサポートされた Web ブラウザーで、次のアドレスを入力します。 `http://192.168.223.1`

Cookie について

内蔵 Web サーバー (EWS) は、ブラウザからページを表示したときに小さいテキスト ファイル (Cookie) をハード ディスクに作成します。これらのファイルにより EWS は次回アクセス時にユーザーのコンピューターを認識することができます。例えば、EWS 言語を設定した場合、選択した言語が Cookie に記憶されるので、次に EWS を開いたときに、ページがその言語で表示されます。一部の Cookie (ユーザー固有の設定を記憶する Cookie など) は手動で消去するまでコンピューターに保存されています。

ブラウザの設定によって、すべての Cookie を受け入れることも、Cookie が書き込まれる前に警告することもできます。これにより、どの Cookie を受け入れ、どれを拒否するかを選択できます。また、ブラウザを使用して不要な Cookie を削除することもできます。

 **注記:** デバイスによっては、Cookie を無効にすると、以下の機能のどれかが使用できなくなる場合があります。

- アプリケーションを終了したところからの再開 (特にセットアップ ウィザードで有用)
- EWS ブラウザ言語設定の記憶
- EWS ホーム ページのパーソナライズ

プライバシーおよび Cookie 設定の変更方法と、Cookie の表示または削除方法については、Web ブラウザで利用できるドキュメントを参照してください。

ネットワークに接続されたプリンターをセットアップして使用するためのヒント

ネットワーク接続されたプリンターのセットアップと使用については、次のヒントを参考にしてください。

- ネットワークに接続されたワイヤレス プリンターをセットアップする場合、ワイヤレス ルーターまたはアクセス ポイントの電源がオンになっていることを確認します。プリンターによってワイヤレス ルーターが検索され、コンピューター上に検出されたネットワーク名が一覧されません。
- コンピューターが仮想私設ネットワーク (VPN) に接続されている場合、プリンターなどネットワーク上のその他のデバイスにアクセスするためには、VPN から切断する必要があります。
- ワイヤレス印刷のためにネットワークとプリンターを設定する方法について説明します。[詳細についてはここをクリックしてオンラインに接続します。](#)
- ネットワーク セキュリティ設定を見つける方法について説明します。[詳細についてはここをクリックしてインターネットに接続します。](#)
- HP Print and Scan Doctor について説明します。[詳細についてはここをクリックしてインターネットに接続します。](#)



注記： このユーティリティは Windows オペレーティング システムでのみ使用できます。

- USB からワイヤレス接続に変更する方法について説明します。[詳細についてはここをクリックしてインターネットに接続します。](#)
- プリンター セットアップ時にファイアー ウォールとウイルス対策プログラムを操作する方法を説明します。[詳細についてはここをクリックしてインターネットに接続します。](#)

8 問題の解決法

このセクションでは、次のトピックについて説明します。

- [紙詰まりと給紙の問題](#)
- [プリントヘッドの問題](#)
- [印刷問題](#)
- [コピーの問題](#)
- [スキャンの問題](#)
- [ネットワークおよび接続問題](#)
- [HP Smart アプリのヘルプを参照してください](#)
- [プリンターのハードウェアに関する問題](#)
- [コントロールパネルエラー コード](#)
- [HP サポート](#)

紙詰まりと給紙の問題

何を実行しますか?

紙詰まりの解消

紙詰まり問題を解決します。	HP オンライントラブルシューティング ウィザードを使用する 紙詰まりを取り除き、用紙や給紙に関する問題を解決するための詳細な手順を入手します。
-------------------------------	---

 **注記:** HP オンライントラブルシューティング ウィザードがお客様の言語で利用できない場合があります。

ヘルプで紙詰まりを解消するための一般的な手順を読む

紙詰まりは複数の場所で発生することがあります。

給紙トレイから紙詰まりを取り除くには

1. **[キャンセル]** ボタン (✖) を押して、紙詰まりの自動的な解消を試みます。それでも問題を解決できない場合は、次の手順を実行して紙詰まりを手動で解消してください。
2. 給紙トレイから詰まった用紙をゆっくり引き出します。



3. 用紙経路に異物がないことを確認し、用紙をセットし直します。

 **注記:** 給紙トレイシールドは、用紙経路に異物片が混入して深刻な紙詰まりが発生するのを防止します。給紙トレイシールドを取り外さないでください。

4. コントロールパネルの **[リジューム]** ボタン (📄) を押して、現在のジョブを続行します。

排紙トレイから紙詰まりを取り除くには



1. **[キャンセル]** ボタン (✖) を押して、紙詰まりの自動的な解消を試みます。それでも問題を解決できない場合は、次の手順を実行して紙詰まりを手動で解消してください。

2. 排紙トレイから詰まった用紙をゆっくり引き出します。



3. コントロールパネルの [リジューム] ボタン () を押して、現在のジョブを続行します。

プリントヘッドアクセスエリアの紙詰まりを解消するには

1. [キャンセル] ボタン () を押して、紙詰まりの自動的な解消を試みます。それでも問題を解決できない場合は、次の手順を実行して紙詰まりを手動で解消してください。
2. 詰まった用紙を取り除きます。
 - a. [電源] ボタン () を押して、プリンターをオフにします。
 - b. 延長排紙トレイを閉じ、排紙トレイを右回りに回転させてプリンター内に収納します。



- c. プリンターの前部カバーを開きます。

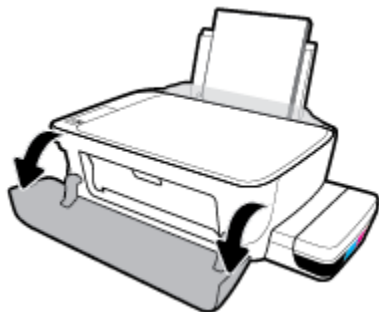

- d. プrintヘッドアクセス ドアを開きます。

- e. プrintヘッドラッチが正しく閉じていることと、インクホルダーが塞がっていないことを確認します。インクホルダーがプリンターの中央にある場合、右へスライドさせます。

 **注記:** プリンターのセットアップが完了したら、新しいPrintヘッドを取り付けるか、自宅やオフィスの外にプリンターを移動しない限り、Printヘッドラッチは開けないでください。

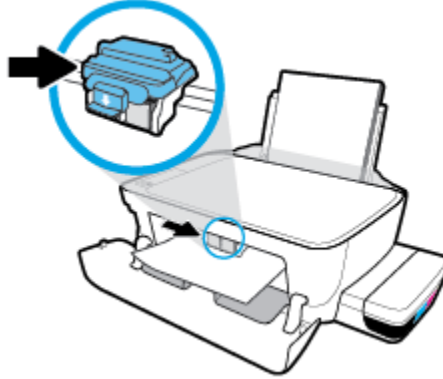

- f. 詰まった用紙を取り除きます。

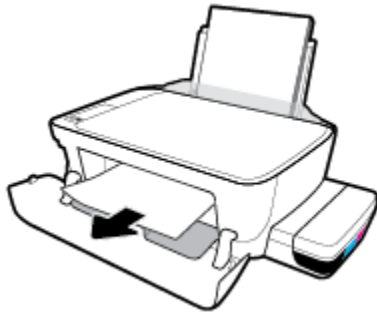

- g. Printヘッドアクセスドアを閉じてから、前部カバーを閉じます。
- h. 排紙トレイと、トレイ延長部を引き出します。



- 3. [電源] ボタン () を押して、プリンターの電源を入れてください。

プリンター内部の紙詰まりを解消するには

 **注記:** インク漏れを防ぐため、インク タンク キャップがしっかりと閉じられていることを確認します。

1. **[キャンセル]** ボタン (✕) を押して、紙詰まりの自動的な解消を試みます。それでも問題を解決できない場合は、次の手順を実行して紙詰まりを手動で解消してください。
2. **[電源]** ボタン (⏻) を押して、プリンターをオフにします。
3. プリンターをゆっくりと横に向け、プリンター底部のクリーンアウト ドアを見つけて、両方のつまみを引っ張ってクリーンアウト ドアを開けます。

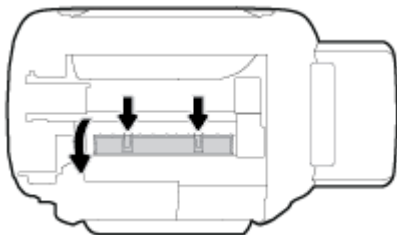

4. 詰まった用紙を取り除きます。

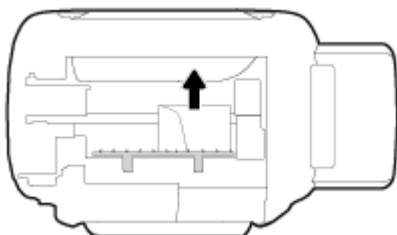

5. アクセス ドアを閉じます。ラッチが両方とも固定されるまで、ドアをプリンターの方向にゆっくりと押して閉じます。

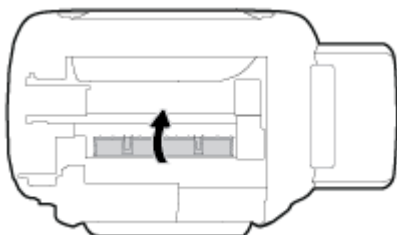

6. プリンターを上向きに戻し、**[電源]** ボタン (⏻) を押してプリンターの電源を入れます。

インクホルダーの詰まりの解消

[インクホルダーの詰まりを解決します。](#)

HP オンライン トラブルシューティング ウィザードを使用する

インクホルダーの動きを妨害するものがあるか、インクホルダーがスムーズに動かない場合、詳細な手順を入手します。

 **注記**：HP オンライントラブルシューティング ウィザードがお客様の言語で利用できない場合があります。

ヘルプでインクホルダーの詰まりを解消するための一般的な手順を読む

用紙など、インクホルダーをふさいでいる障害物を取り除きます。詳細については、「[89 ページの紙詰まりの解消](#)」の「プリントヘッドアクセスエリアからの紙詰まりを除去するには」を参照してください。

 **注記**：紙詰まりを取り除くために、工具やその他の道具を使用しないでください。プリンター内部から紙詰まりの用紙を取り除くときには、常に注意してください。

紙詰まりを防止する方法

紙詰まりを起こさないようにするには、以下の注意に従ってください。

- 給紙トレイに用紙を詰め込みすぎないでください。ただし、最高品質で印刷するには、5枚以上を給紙してください。
- 使用しないときには用紙を取り除き、給紙トレイを閉じて、プリンターに埃やその他の破片が入らないようにしてください。
- 排紙トレイから印刷された用紙を頻繁に取り除くようにしてください。
- 用紙を給紙トレイに平らに置き、端が折れたり破れたりしないようにセットしてください。
- 給紙トレイに種類やサイズの異なる用紙を一緒にセットしないでください。給紙トレイにセットした用紙は、すべて同じサイズと種類でなければなりません。

最高のパフォーマンスを実現するには、HP 用紙を使用してください。HP 用紙の詳細については、[26 ページの用紙の基本](#)を参照してください。

- 用紙がぴったり収まるように、給紙トレイの横方向用紙ガイドを調整してください。横方向用紙ガイドで給紙トレイの用紙を折らないようにしてください。
- 用紙を給紙トレイの奥に入れすぎないでください。
- プリンターの印刷中は用紙を追加しないでください。プリンターが用紙切れの状態で作動しようとしている場合、用紙切れメッセージが表示されるのを待ってから用紙を追加するようにしてください。

給紙の問題の解決

どのような問題がありますか？

- **給紙トレイから用紙が給紙されない**
 - 用紙が給紙トレイにセットされていることを確認します。詳しくは、[20 ページのメディアのセット](#)を参照してください。
 - 用紙がぴったり収まるように、給紙トレイの横方向用紙ガイドを調整してください。横方向用紙ガイドで給紙トレイの用紙を折らないようにしてください。

- 給紙トレイの用紙が丸まっていないことを確認します。丸まっている紙は反対に丸めて、平らにします。
- 用紙ローラーをクリーニングします。
- ページが曲がっている
 - 用紙が給紙トレイの右端にセットされ、横方向用紙ガイドが用紙の左端にぴったり合っていることを確認します。
 - 印刷中はプリンターに用紙をセットしないでください。
- 一度に2枚以上給紙される
 - 用紙がぴったり収まるように、給紙トレイの横方向用紙ガイドを調整してください。横方向用紙ガイドで給紙トレイの用紙を折らないようにしてください。
 - 給紙トレイに用紙がセットされすぎていないことを確認します。
 - セットした用紙の紙同士がくっついていないことを確認します。
 - 最高のパフォーマンスと効率を実現するには、HP 用紙を使用してください。
 - 用紙ローラーをクリーニングします。

自動ツールを使用して用紙ローラーをクリーニングするには

1. **[電源]** ボタン (🔌) を押して、プリンターの電源を入れてください。
2. 給紙トレイから用紙を取り出します。
3. **[電源]** ボタン (🔌) を押したまま、**[キャンセル]** ボタン (❌) を3回押します。次に、**[カラーコピー]** ボタン (🖨️) を7回押してから、**[電源]** ボタン (🔌) を放します。

約1分間、プリンターの作動音がします。プリンターの作動音が聞こえなくなるまで待ってから、処理を行います。

4. 印刷を実行します。それでも問題が解決しない場合は、手動で用紙ローラーをクリーニングしてください。

用紙ローラーを手動でクリーニングするには

1. 以下の資材を取り揃えます。
 - 糸くずの出ない長めの綿棒
 - 蒸留水、ろ過水、またはペットボトル水 (水道水はプリンターに損傷を及ぼす恐れがあります)
2. **[電源]** ボタン (🔌) を押して、プリンターをオフにします。
3. プリンターの背面から電源コードを取り外します。
4. USB ケーブルを外していない場合は、外します。
5. 給紙トレイを上げます。

6. 給紙トレイシールドを引き上げて固定します。

 **注記:** 給紙トレイシールドを取り外さないでください。給紙トレイシールドは、用紙経路に異物片が混入して紙詰まりが発生するのを防止します。

7. 開いた給紙トレイから下を見て、グレーの給紙ローラーを見つけます。暗くて見えにくい場合は懐中電灯を使用します。
8. ペットボトル水または蒸留水に長い綿棒を浸し、余分な水を絞ります。
9. 綿棒をローラーに押しつけて、指で上方に回転させます。軽く圧力を加えて、溜まった埃や汚れを取り除きます。
10. 給紙トレイシールドを下げる
11. ローラーが乾くまで 10 ～ 15 分待ちます。
12. プリンターの後部に電源コードを再び差し込みます。
13. 必要に応じて USB ケーブルを使用し、プリンターとコンピューターを再接続します。
14. [電源]ボタンを押して、プリンターの電源をオンにします。

プリントヘッドの問題

プリントヘッドに問題がないかどうかを確認する

プリントヘッドに問題がないかどうかを確認するには、[プリントヘッド警告] ランプのステータスとそれぞれの [プリントヘッド] アイコンのステータスを確認してください。詳しくは、[9 ページのコントロールパネル ランプとディスプレイ アイコンのステータス](#)を参照してください。



プリントヘッドの問題を解決する

注記：プリンターのセットアップが完了したら、新しいプリントヘッドを取り付けるか、自宅やオフィスの外にプリンターを移動しない限り、プリントヘッドラッチは開けないでください。

プリントヘッドを取り付けた後にエラーが発生した場合や、プリントヘッドに問題があることを示すメッセージが表示された場合は、プリントヘッドを取り外し、各プリントヘッドからプラスチックテープが除去されていることを確認してから、プリントヘッドを再度取り付けます。問題が解決しない場合は、プリントヘッドの接点の汚れを拭き取ります。それでも問題が解決しない場合は、HP サポートにお問い合わせください。

プリントヘッドが正しく取り付けられていることを確認するには

1. プリンターの電源がオンであることを確認します。
2. 延長排紙トレイを閉じ、排紙トレイを右回りに回転させてプリンター内に収納します。



3. プrintヘッドを取り外し、再度装着します。
 - a. プリンターの前部カバーを開きます。

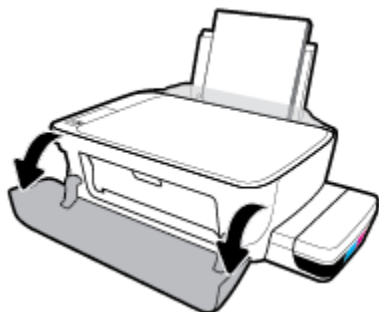

- b. プリントヘッドアクセス ドアを開きます。3 秒ほど [モノクロ コピー] ボタンを押したままにして、インク ホルダーが動き始めるのを待ちます。

 **注記:** プリンターのセットアップが完了したら、新しいプリントヘッドを取り付けるか、自宅やオフィスの外にプリンターを移動しない限り、プリントヘッドラッチは開けないでください。

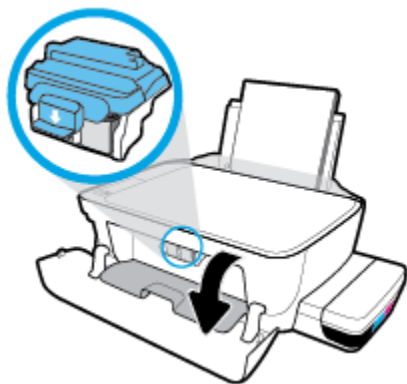

- c. プリントヘッドラッチを押し下げて開きます。

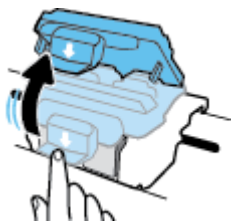

- d. カートリッジからプリントヘッドを取り外します。

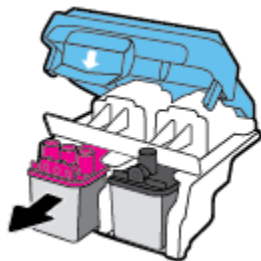

- e. プリントヘッドの上部にプラグがないか、またはプリントヘッドの接触部にプラスチックテープがないか確認してください。これらがある場合は、プリントヘッドの上部からプラグを取り外し、接触部から r プラスチック テープを取り外してください。

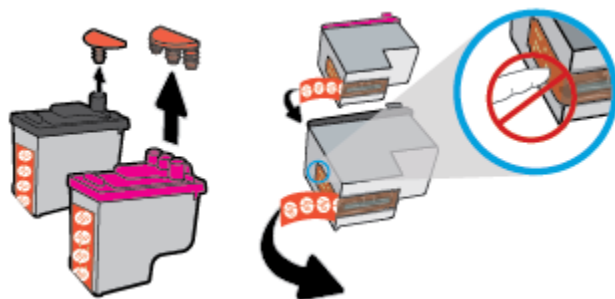

 **注記:** プリントヘッドの電気接触部には手を触れないでください。

- f. カチッと音がするまでプリントヘッドをスロットに押し込みます。

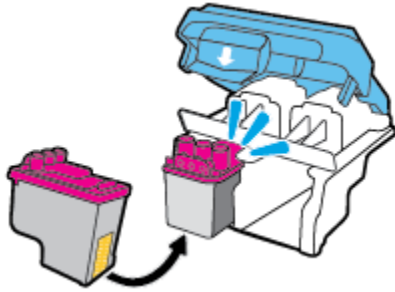

- g. プrintヘッドラッチをしっかりと閉じます。キャリッジの詰まりなどの問題を回避するため、プリントヘッドラッチが正しく閉じられていることを確認してください。

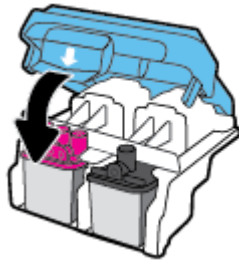

- h. プrintヘッドのアクセス ドアを閉じます。

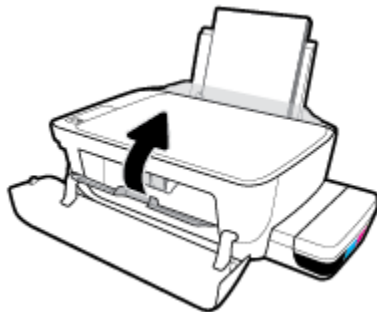

- i. プリンターの前部カバーを閉じます。

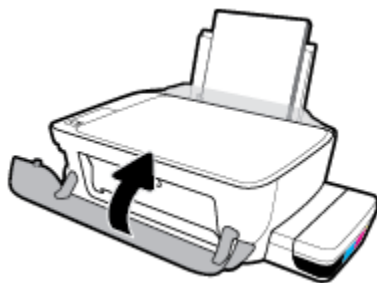

4. 排紙トレイと、トレイ延長部を引き出します。



印刷問題

何を実行しますか?

ページが印刷されない (印刷できない) 問題の解決

HP Print and Scan Doctor	HP Print and Scan Doctor は、問題の診断と解決を自動的に試みるユーティリティです。 注記: このユーティリティは Windows オペレーティング システムでのみ使用できます。
印刷ジョブが印刷されない問題をトラブルシューティングします。	HP オンライン トラブルシューティング ウィザードを使用する プリンターが応答しないか印刷しない場合、詳細な手順を入手します。

 **注記:** HP Print and Scan Doctor と HP オンライン トラブルシューティング ウィザードがお客様の言語で利用できない場合があります。

ヘルプで印刷できない問題に対する一般的な手順を読む

印刷の問題を解決するには(Windows)

プリンターの電源がオンであり、給紙トレイに用紙があることを確認します。それでも印刷できない場合は、次の手順に従ってください。

1. プリンター ソフトウェア からエラー メッセージを確認し、画面上の指示に従ってエラーを解決します。
2. コンピューターが USB ケーブルでプリンターに接続されている場合は、USB ケーブルをいったん外し、再度接続します。コンピューターがワイヤレス接続でプリンターに接続されている場合は、接続が機能していることを確認します。
3. プリンターが一時停止していないこと、またはオフラインでないことを確認します。

プリンターが一時停止していないこと、またはオフラインでないことを確認するには

- a. オペレーティング システムに応じて、以下のいずれかを実行します。
 - **[Windows 10]:** Windows の [スタート] メニューから [すべてのアプリ]、[Windows システム]、[コントロールパネル]、の順にクリックし、[ハードウェアとサウンド] メニューで [デバイスとプリンタの表示] をクリックします。
 - **[Windows 8.1] および [Windows 8]:** 画面の右上をポイントまたはタップしてチャームバーを開き、[[設定]] アイコンをクリックします。[[コントロールパネル]] をクリックまたはタップし、[[デバイスとプリンタの表示]] をクリックまたはタップします。
 - **Windows 7:** Windows の [スタート] メニューから、[デバイスとプリンター] をクリックします。

- **Windows Vista** : Windows の[スタート]メニューから、[コントロールパネル]、[プリンタ]の順にクリックします。
 - **Windows XP** : Windows の [スタート]メニューから、[コントロールパネル]、[プリンタとFAX]の順にクリックします。
- b. プリンターのアイコンをダブルクリックするか、右クリックして **[[印刷内容の表示]]** を選択し、印刷キューを開きます。
 - c. [プリンタ]メニューで **[一時停止]** または **[プリンタをオフラインで使用する]** の横にチェックマークがないことを確認します。
 - d. 何らかの変更を行なった場合は、もう一度印刷を実行します。
4. プリンターがデフォルトプリンターに設定されていることを確認します。

プリンターがデフォルトプリンターに設定されていることを確認するには

- a. オペレーティングシステムに応じて、以下のいずれかを実行します。
 - **[Windows 10]** : Windows の [スタート]メニューから **[すべてのアプリ]**、**[Windows システム]**、**[コントロールパネル]**、の順にクリックし、**[ハードウェアとサウンド]**メニューで **[デバイスとプリンタの表示]** をクリックします。
 - **[Windows 8.1]** および **[Windows 8]** : 画面の右上をポイントまたはタップしてチャームバーを開き、**[[設定]]** アイコンをクリックします。**[[コントロールパネル]]** をクリックまたはタップし、**[[デバイスとプリンタの表示]]** をクリックまたはタップします。
 - **Windows 7** : Windows の [スタート]メニューから、**[デバイスとプリンタ]** をクリックします。
 - **Windows Vista** : Windows の[スタート]メニューから、[コントロールパネル]、[プリンタ]の順にクリックします。
 - **Windows XP** : Windows の [スタート]メニューから、[コントロールパネル]、[プリンタとFAX]の順にクリックします。
 - b. 正しいプリンターがデフォルトプリンターとして設定されていることを確認します。
デフォルトプリンターは横の黒または緑の丸内にチェックマークが付いています。
 - c. 間違ったプリンターがデフォルトプリンターとして設定されている場合は、正しいプリンターを右クリックし、**[通常使うプリンタに設定]** を選択します。
 - d. プリンターを再度使ってみます。
5. 印刷スプーラーを再起動してください。

印刷スプーラーを再起動するには

- a. オペレーティングシステムに応じて、以下のいずれかを実行します。

Windows 10

- i. Windows の[スタート]メニューから、**[すべてのアプリ]**、**[Windows システム]**の順にクリックします。
- ii. **[コントロールパネル]**、**[システムとメンテナンス]**、**[管理ツール]**の順にクリックします。

- iii. [サービス] をダブルクリックします。
- iv. [印刷スプーラ] を右クリックし、[プロパティ] をクリックします。
- v. [スタートアップの種類] の横の [全般] タブで、[自動] が選択されていることを確認します。
- vi. サービスがまだ起動していなければ、[サービスの状態] の下で、[開始] をクリックして、[OK] の順にクリックします。

Windows 8.1 および Windows 8 :

- i. 画面の右上隅をポイントまたはタップして Charms バーを開いて、[設定] アイコンをクリックします。
- ii. [コントロールパネル] をクリックまたはタップして、[システムとセキュリティ] をクリックまたはタップします。
- iii. [管理ツール] をクリックまたはタップして、[サービス] をダブルクリックまたはダブルタップします。
- iv. [印刷スプーラ] を右クリックまたはタッチし続け、[プロパティ] をクリックします。
- v. [スタートアップの種類] の横の [全般] タブで、[自動] が選択されていることを確認します。
- vi. サービスがまだ起動していなければ、[サービスの状態] の下で、[開始] をクリックまたはタップして、[OK] をクリックまたはタップします。

Windows 7

- i. Windows の [スタート] メニューから、[コントロールパネル]、[システムとセキュリティ]、[管理ツール] の順にクリックします。
- ii. [サービス] をダブルクリックします。
- iii. [印刷スプーラ] を右クリックし、[プロパティ] をクリックします。
- iv. [スタートアップの種類] の横の [全般] タブで、[自動] が選択されていることを確認します。
- v. サービスがまだ起動していなければ、[サービスの状態] の下で、[開始] をクリックし、[OK] をクリックします。

Windows Vista

- i. Windows の [スタート] メニューから、[コントロールパネル]、[システムとメンテナンス]、[管理ツール] の順にクリックします。
- ii. [サービス] をダブルクリックします。
- iii. [印刷スプーラサービス] を右クリックし、[プロパティ] をクリックします。
- iv. [スタートアップの種類] の横の [全般] タブで、[自動] が選択されていることを確認します。
- v. サービスがまだ起動していなければ、[サービスの状態] の下で、[開始] をクリックし、[OK] をクリックします。

Windows XP

- i. Windows の [スタート] メニューから、[マイ コンピュータ] を右クリックします。
 - ii. [管理] をクリックし、次に [サービスとアプリケーション] をクリックします。
 - iii. [サービス] をダブルクリックし、次に [印刷スプーラ] を選択します。
 - iv. [印刷スプーラ] を右クリックし、[再起動] をクリックしてサービスを再起動します。
 - b. 正しいプリンターがデフォルト プリンターとして設定されていることを確認します。
デフォルト プリンターは横の黒または緑の丸内にチェックマークが付いています。
 - c. 間違ったプリンターがデフォルト プリンターとして設定されている場合は、正しいプリンターを右クリックし、[通常使うプリンタに設定] を選択します。
 - d. プリンターを再度使ってみます。
6. コンピューターを再起動します。
7. 印刷キューをクリアします。

印刷キューをクリアするには

- a. オペレーティング システムに応じて、以下のいずれかを実行します。
 - [Windows 10] : Windows の [スタート] メニューから [すべてのアプリ]、[Windows システム]、[コントロール パネル]、の順にクリックし、[ハードウェアとサウンド] メニューで [デバイスとプリンタの表示] をクリックします。
 - [Windows 8.1] および [Windows 8] : 画面の右上をポイントまたはタップしてチャームバーを開き、[[設定]] アイコンをクリックします。[[コントロール パネル]] をクリックまたはタップし、[[デバイスとプリンタの表示]] をクリックまたはタップします。
 - Windows 7 : Windows の [スタート] メニューから、[デバイスとプリンター] をクリックします。
 - Windows Vista : Windows の [スタート] メニューから、[コントロール パネル]、[プリンタ] の順にクリックします。
 - Windows XP : Windows の [スタート] メニューから、[コントロール パネル]、[プリンタと FAX] の順にクリックします。
- b. 印刷キューを開くためにプリンターのアイコンをダブルクリックします。
- c. [プリンタ] メニューで、[すべてのドキュメントの取り消し] または [ドキュメントの削除] をクリックし、[はい] をクリックして確定します。
- d. それでもまだキューに文書が残っている場合は、コンピューターを再起動し、再起動後もう一度印刷を実行します。
- e. 印刷キューを再度チェックしてクリアされていることを確認し、もう一度印刷を実行します。

印刷の問題を解決するには(OS X および macOS)

1. エラー メッセージを確認して、解決します。
2. USB ケーブルをいったん外し、再度接続します。

3. プリンターが停止またはオフラインでないことを確認します。

プリンターが停止またはオフラインでないことを確認するには

- a. [システム環境設定] で、プリンターとスキャナ をクリックします。

- b. [プリントキューを開く] ボタンをクリックします。

- c. 印刷ジョブをクリックして、選択します。

以下のボタンを使用して、印刷ジョブを管理します。

- [削除]：選択した印刷ジョブをキャンセルします。
- [保留]：選択した印刷ジョブを一時停止します。
- [再開]：一時停止中の印刷ジョブを再開させます。
- [プリンタを一時停止]：印刷待ちのすべての印刷ジョブを一時停止します。

- d. 何らかの変更を行なった場合は、もう一度印刷を実行します。

4. コンピューターを再起動します。

印刷品質の問題の解決

ほとんどの印刷品質問題を解決するための詳細な手順です。	印刷品質問題をオンラインでトラブルシューティングする
---	----------------------------

ヘルプで印刷品質問題を解決するための一般的な手順を読む

 **注記：** プリントヘッドを乾燥から保護するには、必ず [電源] ボタンを押してプリンターをオフにしてください。また、[電源] ボタンのランプが消えるまで待ってください。

印刷品質を改善するには

1. HP 製プリントヘッドとインクを使用していることを確認します。
 - すべてのインク タンクが下限ラインを下回っていないことを確認します。
 - インクが下限ラインに達したら、インクタンクを補充してください。
2. 用紙の種類を確認します。
 - 最高の印刷品質を得るには、高品質の HP 用紙や、ColorLok® 規格に準拠した用紙を使用します。詳しくは、[26 ページの用紙の基本](#)を参照してください。
 - 印刷する用紙が平らであることを必ず確認してください。画像を最高画質で印刷するには、HP アドバンス フォト用紙を使用します。
 - 特殊用紙は、元のパッケージにしまって繰り返し密封できるビニール袋に入れ、低温で乾燥した、平らな場所に保存してください。印刷準備ができたなら、すぐに使用する用紙だけを取り出してください。印刷が完了したら、未使用のフォト用紙をプラスチックの袋に戻してください。フォト用紙がカールするのを防げます。

3. プリンターのソフトウェアで、使用する用紙の種類に対して印刷設定が適切であることを確認してください。印刷設定の詳細については、[44 ページのプリンター設定のヒント](#)を参照してください。
4. コントロールパネルの [カラーコピー] ボタン () を 3 秒間押し続けて、診断ページを印刷します。
5. 診断ページのシアン、マゼンタ、イエロー、黒のボックス、その他の内容を確認します。

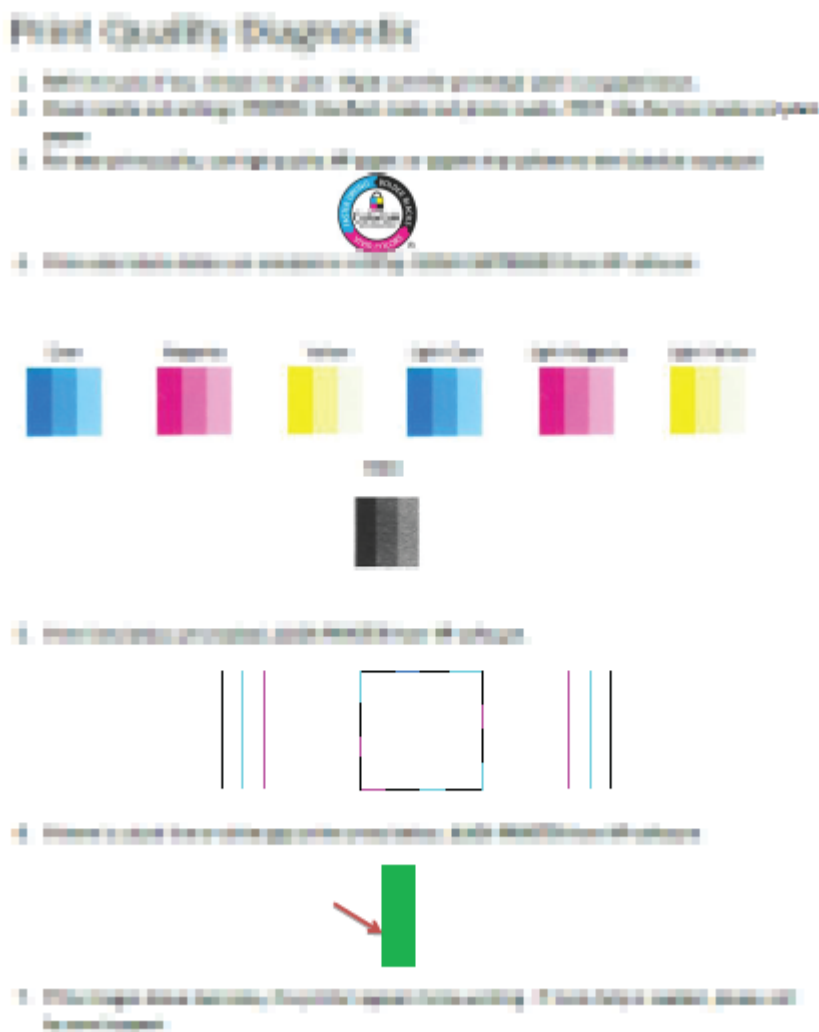

6. 診断ページのカラーおよび黒のボックスに線が入っていたり、ボックス内に印刷されていない箇所がある場合は、プリントヘッド (カートリッジ) のクリーニングを実行します。
7. 印刷結果の直線が曲がっている場合や、プリントヘッドを調整する指示が診断ページに表示されている場合は、プリントヘッド (カートリッジ) を調整します。
8. プリントヘッド (カートリッジ) のクリーニングや調整を行っても印刷品質の問題が解決しない場合は、HP サポートに連絡してください。

プリントヘッド (カートリッジ) をクリーニングするには(Windows)

⚠注意: プリントヘッド (カートリッジ) の不必要なクリーニングは行わないでください。必要以上にクリーニングを行うとインクが無駄になり、またプリントヘッド (カートリッジ) の寿命も短くなります。

1. 給紙トレイに、レターまたは A4 の未使用の白い普通紙をセットします。
2. プリンター ソフトウェア を開きます。詳しくは、[29 ページの HP プリンター ソフトウェアを開きます\(Windows\)](#)を参照してください。
3. プリンター ソフトウェア の [印刷およびスキャン] をクリックしてから [プリンタのメンテナンス] をクリックすると、[プリンタ ツールボックス] にアクセスできます。
4. [[プリンタ サービス]] タブの [[カートリッジのクリーニング]] をクリックします。画面上の指示に従います。

プリントヘッド (カートリッジ) を調整するには(Windows)

1. 給紙トレイに、レターまたは A4 の未使用の白い普通紙をセットします。
2. プリンター ソフトウェア を開きます。詳しくは、[29 ページの HP プリンター ソフトウェアを開きます\(Windows\)](#)を参照してください。
3. プリンター ソフトウェア の [印刷およびスキャン] をクリックしてから [プリンタのメンテナンス] をクリックすると、プリンタ ツールボックス にアクセスできます。
プリンタ ツールボックス が表示されます。

4. [プリンタ サービス] タブの [カートリッジの調整] をクリックします。

位置調整ページが印刷されます。

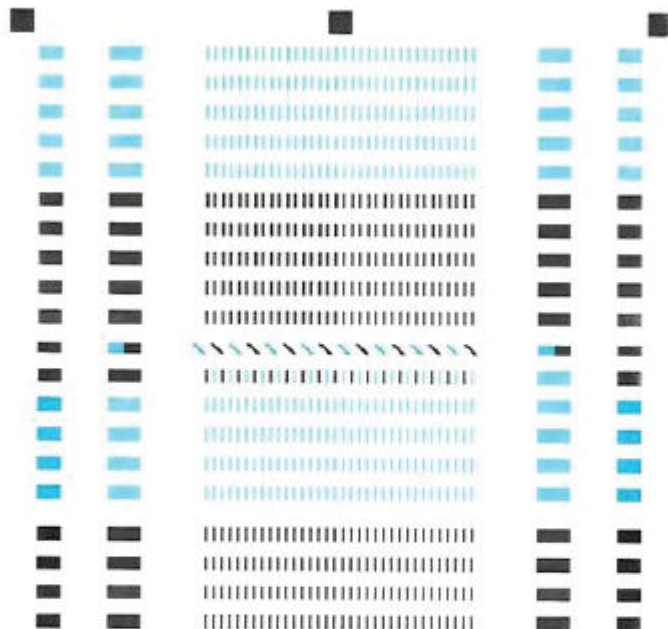

- For better print quality, place this page on the glass, and then press a copy button.
- Pour une mieux impression, placez la page sur la vitre et appuyez sur un bouton de copie.
- Für höhere Druckqualität diese Seite auf das Glas legen und dann eine Kopieren-Taste drücken.
- Para mayor calidad de impresión, coloque esta página sobre el cristal y pulse el botón copiar.
- Per una qualità migliore, posizionare questa pagina sul vetro e premere il pulsante di copia.
- Para maior qualidade de impressão, coloque esta página sobre o vidro e pressione um botão de copiar.
- 为获得更好的打印质量，请将此页置于玻璃上，然后按复印按钮。
- 더 나은 인쇄 품질을 위해 이 페이지를 유리 위에 놓고 복사 버튼을 누릅니다.
- 為達到更完美的列印品質，請將此文件放置於玻璃上，然後按下複印鍵。

5. 画面の指示に従って、プリントヘッド調整ページを、印刷面を下にしてスキャナーのガラス面にセットし、[[スキャン]] をクリックして調整ページをスキャンします。

プリンターのプリントヘッドの位置調整が行われます。使用したプリントヘッド調整シートは再利用するか破棄してください。

プリントヘッド (カートリッジ) をクリーニングするには(OS X および macOS)

△ 注意: プリントヘッドの不必要なクリーニングは行わないでください。必要以上のクリーニングを行うとインクが無駄になり、またプリントヘッドの寿命も短くなります。

1. 給紙トレイにレターまたは A4 サイズの白の普通紙をセットします。
2. HP Utility を開きます。

📄 注記: HP ユーティリティは、アプリケーション フォルダーの HP フォルダーにあります。

3. ウィンドウの左側のデバイスの一覧からプリンターを選択します。
4. **[プリントヘッドのクリーニング]** をクリックします。
5. **[クリーニング]** をクリックして画面上の指示に従います。

 **注意**：プリントヘッドの不必要なクリーニングは行わないでください。必要以上にクリーニングを行うとインクが無駄になり、またプリントヘッドの寿命も短くなります。

 **注記**：クリーニングを行っても印刷品質が改善されない場合は、プリントヘッドの調整を行ってください。クリーニングや調整を行っても印刷品質の問題が解決しない場合は、HP サポートに連絡してください。

6. **[すべての設定]** をクリックし、**[インフォメーションおよびサポート]** パネルに戻ります。

プリントヘッド(カートリッジ)を調整するには(OS X および macOS)

1. 給紙トレイにレターまたは A4 サイズの白の普通紙をセットします。
2. HP Utility を開きます。

 **注記**：HP ユーティリティは、**アプリケーション** フォルダーの **HP** フォルダーにあります。

3. ウィンドウの左側のデバイスの一覧からプリンターを選択します。
4. **[調整]** をクリックします。
5. **[位置調整]** をクリックして画面上の指示に従います。
6. **[すべての設定]** をクリックし、**[インフォメーションおよびサポート]** パネルに戻ります。

コピーの問題

コピー問題のトラブルシューティング	HP オンライン トラブルシューティング ウィザードを使用する プリンターがコピーを作成しない場合、またはプリントアウトの品質が低い場合、詳細な手順を入手します。
-----------------------------------	--

 **注記：** HP オンライン トラブルシューティング ウィザードがお客様の言語で利用できない場合があります。

[62 ページのコピーとスキャン完了のヒント](#)

スキャンの問題

HP Print and Scan Doctor	HP Print and Scan Doctor は、問題の診断と解決を自動的に試みるユーティリティです。 注記: このユーティリティは Windows オペレーティング システムでのみ使用できません。
スキャンの問題の解決	HP オンライン トラブルシューティング ウィザードを使用する スキャンできない場合、またはスキャンの品質が低い場合、詳細な手順を入手します。

 **注記:** HP Print and Scan Doctor と HP オンライン トラブルシューティング ウィザードがお客様の言語で利用できない場合があります。

[62 ページのコピーとスキャン完了のヒント](#)

ネットワークおよび接続問題

何を実行しますか?



ワイヤレス接続の解決

次のトラブルシューティング オプションのいずれかを選択します。

HP Print and Scan Doctor	HP Print and Scan Doctor は、問題の診断と解決を自動的に試みるユーティリティです。 注記： このユーティリティは Windows オペレーティング システムでのみ使用できます。
HP オンライン トラブルシューティング ウィザードを使用する	<ul style="list-style-type: none">ワイヤレス問題をトラブルシューティングします (プリンターを一度も接続できない場合と接続できていたのに接続できなくなった場合の両方)。ファイアウォールまたはウイルス対策問題をトラブルシューティングします (コンピューターがプリンターに接続できない原因としてファイアウォールまたはウイルス対策ソフトが疑われる場合)。

 **注記：** HP Print and Scan Doctor と HP オンライン トラブルシューティング ウィザードがお客様の言語で利用できない場合があります。

ヘルプでワイヤレス トラブルシューティングの一般的な手順を読む

- ▲ [ワイヤレス] () ボタンと [[Information] (情報)] () ボタンを同時に押して、ワイヤレス ネットワーク テスト ページと ネットワーク 構成 ページを印刷します。

ワイヤレス接続のネットワーク設定の検索

次のトラブルシューティング オプションのいずれかを選択します。

HP Print and Scan Doctor	HP Print and Scan Doctor は、ネットワーク名 (SSID) とパスワード (ネットワーク キー) を表示できるユーティリティです。 注記： このユーティリティは Windows オペレーティング システムでのみ使用できます。
HP オンライン トラブルシューティング ウィザードを使用する	ネットワーク名 (SSID) とワイヤレス パスワードの検索方法を学びます。

 **注記：** HP Print and Scan Doctor と HP オンライン トラブルシューティング ウィザードがお客様の言語で利用できない場合があります。

Wi-Fi Direct 接続の解決

HP オンライン トラブルシューティング ウィザードを使用する	Wi-Fi Direct 問題をトラブルシューティングするか、Wi-Fi Direct の設定方法を学びます。
---	---

 **注記：** HP オンライントラブルシューティング ウィザードがおお客様の言語で利用できない場合があります。

ヘルプで Wi-Fi Direct トラブルシューティングの一般的な手順を読む

1. プリンターのコントロールパネルの **[Wi-Fi Direct]** ランプが点灯していることを確認します。ランプが消灯している場合は、**[Wi-Fi Direct]** ボタン () を押してオンにします。
2. ワイヤレス コンピューターまたはモバイルデバイスで、ワイヤレス (Wi-Fi) 接続をオンにし、プリンターの Wi-Fi Direct 名を検索して接続します。
3. 指示に従って、Wi-Fi Direct のパスワードを入力します。
4. モバイルデバイスを使用する場合、互換性のある印刷アプリケーションがインストールされている必要があります。モバイル印刷に関する詳細は、www.hp.com/global/us/en/eprint/mobile_printing_apps.html をご覧ください。

USB 接続をワイヤレスに変更する

次のトラブルシューティング オプションのいずれかを選択します。

HP Print and Scan Doctor	HP Print and Scan Doctor は、問題の診断と解決を自動的に試みるユーティリティです。 注記： このユーティリティは Windows オペレーティング システムでのみ使用できます。
HP オンライントラブルシューティング ウィザードを使用する	USB 接続をワイヤレスまたは Wi-Fi Direct に変更します。

 **注記：** HP Print and Scan Doctor と HP オンライントラブルシューティング ウィザードがおお客様の言語で利用できない場合があります。

[83 ページの USB 接続からワイヤレス ネットワークへの変更](#)

HP Smart アプリのヘルプを参照してください

HP Smart アプリでは、プリンターの問題 (紙詰まりやその他の問題) に関するアラートを送信できます。また、ヘルプコンテンツへのリンクにアクセスしたり、追加の支援を得るためにサポートに連絡するためのオプションを利用できます。

プリンターのハードウェアに関する問題

プリントヘッドアクセス ドアを閉じる

- 印刷する場合は、プリントヘッド ドアを閉じます。

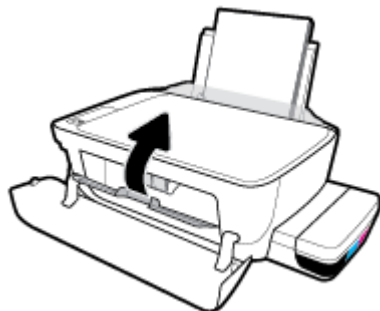

プリンターが突然シャットダウンする場合

- 電源と電源接続を確認します。
- プリンターが電源コードでコンセントにしっかりと接続されていることを確認します。

 **注記**：オートオフが有効になっている場合、電力の節約のために、非動作状態が2時間経過するとプリンターは自動的にオフになります。詳しくは、[33 ページの オートオフ](#) を参照してください。

プリンターの障害を解決する

- プリンターの電源を切ってからもう一度入れます。問題を解決できなかった場合、HP に連絡してください。

コントロールパネルエラーコード

プリンターディスプレイ上の [コピー部数] アイコンに文字 E と数字が交互に表示される場合、プリンターがエラー状態であることを示します。文字 E と数字はエラーコードを表します。例えば、[コピー部数] アイコンに文字 E と数字の 4 が交互に表示される場合、用紙の紙詰まりが発生していることを示します。

エラーコードとそれに対応する解決方法を調べるには、[9 ページのコントロールパネルランプとディスプレイアイコンのステータス](#) の [コピー部数] アイコンについての説明を参照してください。

HP サポート

最新の製品の更新とサポート情報については、[プリンター サポート Web サイト \(www.support.hp.com\)](http://www.support.hp.com) をご覧ください。HP オンラインサポートでは、プリンターの使用をサポートするためのさまざまなオプションを提供しています。



ドライバー&ダウンロード： ソフトウェア ドライバーとアップデート、プリンターに付属している製品マニュアルと説明書をダウンロードできます。



HP サポート フォーラム： HP サポート フォーラムにアクセスして、よくある質問や問題の解決方法を参照できます。他の HP カスタマーが投稿した質問を参照したり、サインインして質問やコメントを投稿できます。



トラブルシューティング： HP オンライン ツールを使用して、プリンターを検出し、推奨される解決方法を検索できます。

 **注記：** HP Smart アプリを使用して、プリンターのエラーを確認したり、トラブルシューティングを行ったりできます。このアプリの詳細については、[30 ページの HP Smart アプリを使用して、iOS、Android、または Windows 10 デバイスから印刷、スキャン、およびトラブルシューティングを行うことができます。](#)を参照してください。

お問い合わせ

問題を解決するために、HP 技術サポート担当者からのサポートが必要な場合は、[日本 HP へのお問い合わせ](#)にアクセスしてください。保証期間中のお客様は、次のお問い合わせのオプションを無料で利用できます (保証期間外のお客様に対する HP エンジニアのサポートには、料金が発生する場合があります)。



HP サポート エンジニアとオンラインでチャットします。



HP サポート エンジニアへ電話します。

HP サポートへお問い合わせになる際には、次の情報をご用意ください。

- 製品名 (HP Smart Tank Wireless 450 のように、(プリンターに記載されています))

- 製品番号 (前部カバーの内側)



- シリアル番号 (プリンターの背面または底部に記載)

プリンターの登録

登録に数分かけるだけで、迅速なサービス、効果的なサポート、製品サポートの通知を得ることができます。ソフトウェアのインストール中にプリンターを登録しなかった場合、<http://www.register.hp.com> で登録できます。

追加の保証オプション

追加料金でプリンターのサービス プランを拡張できます。www.hp.com/support にアクセスして、国/地域、言語を選択し、ご使用のプリンターで利用可能な延長保証のオプションを参照してください。

A 技術情報

このセクションでは、プリンターの技術仕様と規制に関する情報について説明します。ここに記載された情報は予告なく変更される場合があります。

このセクションでは、次のトピックについて説明します。

- [HP 社の告知](#)
- [仕様](#)
- [規制に関する告知](#)
- [環境保全のためのプロダクトスチュワードプログラム](#)

HP 社の告知

ここに記載された情報は予告なく変更される場合があります。

すべての権利は保護されています。著作権法で許されている場合を除き、HP 社の書面による事前の許可なく、この文書を複製、変更、あるいは翻訳することは禁じられています。HP 製品とサービスに対する保証は、当該製品とサービスに付属の保証規定に明示的に記載されているものに限られます。ここに記載されたいかなる内容も、当該保証に新たに保証を追加するものではありません。この文書の技術的または編集上の誤りや遺漏に対して、HP は一切の責任を負いません。

© Copyright 2018 HP Development Company, L.P.

Microsoft and Windows are either registered trademarks or trademarks of Microsoft Corporation in the United States and/or other countries.

仕様

製品仕様の詳細については、www.hp.com/support の製品データシートを参照してください。

システム要件

- ソフトウェアとシステム要件または将来的なオペレーティングシステムのリリースおよびサポートについての情報は、HP のオンラインサポート Web www.hp.com/support を参照してください。

環境条件

- 推奨される動作時の温度範囲：15°C～30°C (59°F～86°F)
- 許容される動作時の温度範囲：5°C～40°C (41°F～104°F)
- 湿度：15%～80% RH (結露しないこと)、28°Cの最高露点
- 非動作時 (保管時) の温度範囲：-40°C～60°C (-40°F～140°F)
- 強い電磁気が発生している場所では、プリンターの印刷結果に多少の歪みが出るおそれがあります。
- 強い電磁気を原因として混入するノイズを最小化するために、3 m 以下の USB ケーブルを使用することをお勧めします。

給紙トレイの容量

- 普通紙の枚数 (80 g/m²)：最高 60 枚
- 封筒：最高 5 枚
- インデックスカード：最高 20 枚
- フォト用紙の枚数：最高 20 枚

排紙トレイ容量

- 普通紙の枚数 (80 g/m²)：最高 25 枚
- 封筒：最高 5 枚
- インデックスカード：最高 10 枚
- フォト用紙の枚数：最高 10 枚

用紙のサイズ

- すべての対応用紙サイズについては、プリンター ソフトウェアで確認してください。

用紙の重量

- 普通紙：64 ～ 90 g/m² (16 ～ 24 lb)
- 封筒：75 ～ 90 g/m² (20 ～ 24 lb)
- カード：最大 200 g/m² (インデックスの場合、最大 110-lb)
- フォト用紙：最大 280 g/m²

印刷の仕様

- 印刷速度はドキュメントの複雑さによって異なります
- 方式： オンデマンド型サーマル インクジェット
- 言語： PCL3 GUI

コピーの仕様

- 解像度： 最大で 600×300 dpi (光学)、
- デジタルイメージ処理
- コピー速度はドキュメントの複雑さ、およびモデルによって異なる

スキャンの仕様

- 解像度： 最大で 1200×1200 ppi (光学)
ppi 解像度についての詳細は、スキャナー ソフトウェアを参照してください。
- カラー： 24 ビット カラー、8 ビット グレースケール (256 階調の灰色)
- ガラスからの最大スキャン サイズ： 21.6 x 29.7 cm

印刷の解像度

- サポートされている印刷解像度については、[プリンター サポート Web サイト \(www.support.hp.com\)](http://www.support.hp.com) をご覧ください。

騒音に関する情報

- インターネットにアクセス可能な場合は、騒音に関する情報を [HP Web サイト](http://www.support.hp.com) から入手することができます。

規制に関する告知

プリンターは、お住まいの国/地域の規制当局からの製品要件に適合しています。

このセクションでは、次のトピックについて説明します。

- [規制モデルの ID 番号](#)
- [FCC 準拠声明](#)
- [日本のユーザーに対する VCCI \(クラス B\) 基準に関する告知](#)
- [日本のユーザーに対する告知 \(電源コードについて\)](#)
- [韓国のユーザーに対する告知](#)
- [ドイツの騒音放出に関する告知](#)
- [EU の規制に関する告知](#)
- [適合宣言](#)
- [ワイヤレス規制に関する声明](#)

規制モデルの ID 番号

規制識別の目的で、製品には規制モデル番号が割り当てられています。本製品の規制モデル番号は、SNPRH-1506-01 です。この規制番号を、製品名 (HP Smart Tank Wireless 450 series など) や製品番号 (Z4B53A, Z4B54A など) と混同しないようご注意ください。

FCC 準拠声明

The United States Federal Communications Commission (in 47 CFR 15.105) has specified that the following notice be brought to the attention of users of this product.

This equipment has been tested and found to comply with the limits for a Class B digital device, pursuant to Part 15 of the FCC Rules. These limits are designed to provide reasonable protection against harmful interference in a residential installation. This equipment generates, uses and can radiate radio frequency energy and, if not installed and used in accordance with the instructions, may cause harmful interference to radio communications. However, there is no guarantee that interference will not occur in a particular installation. If this equipment does cause harmful interference to radio or television reception, which can be determined by turning the equipment off and on, the user is encouraged to try to correct the interference by one or more of the following measures:

- Reorient or relocate the receiving antenna.
- Increase the separation between the equipment and the receiver.
- Connect the equipment into an outlet on a circuit different from that to which the receiver is connected.
- Consult the dealer or an experienced radio/TV technician for help.

For further information, contact: Manager of Corporate Product Regulations, HP Inc. 1501 Page Mill Road, Palo Alto, CA 94304, U.S.A.

Modifications (part 15.21)

The FCC requires the user to be notified that any changes or modifications made to this device that are not expressly approved by HP may void the user's authority to operate the equipment.

This device complies with Part 15 of the FCC Rules. Operation is subject to the following two conditions: (1) this device may not cause harmful interference, and (2) this device must accept any interference received, including interference that may cause undesired operation.

日本のユーザーに対する VCCI (クラス B) 基準に関する告知

この装置は、クラス B 情報技術装置です。この装置は、家庭環境で使用することを目的としていますが、この装置がラジオやテレビジョン受信機に近接して使用されると、受信障害を引き起こすことがあります。取扱説明書に従って正しい取り扱いをして下さい。

VCCI-B

日本のユーザーに対する告知 (電源コードについて)

製品には、同梱された電源コードをお使い下さい。

同梱された電源コードは、他の製品では使用出来ません。

韓国のユーザーに対する告知

B급 기기

(가정용 방송통신기자재)

이 기기는 가정용(B급) 전자파적합기기로서 주로 가정에서 사용하는 것을 목적으로 하며, 모든 지역에서 사용할 수 있습니다.

ドイツの騒音放出に関する告知

Geräuschemission

LpA < 70 dB am Arbeitsplatz im Normalbetrieb nach DIN 45635 T. 19

EU の規制に関する告知



CE マークがついている製品は、該当する EU 指令および関連する欧州統一規格に準拠しています。適合宣言の全文は、次の Web サイトで入手できます。

www.hp.eu/certificates (製品モデル名または規制ラベル上のその RMN (Regulatory Model Number) を使用して検索します)。

規制に関する連絡窓口は、HP Deutschland GmbH, HQ-TRE, 71025, Boeblingen, Germany です。

ワイヤレス機能付きの製品

EMF

- 本製品は、高周波曝露に関する国際ガイドライン (ICNIRP) に適合します。

本製品に無線送受信デバイスが内蔵されている場合、通常の用途では、20 cm 距離を離すと、高周波曝露レベルが EU 要件に準拠します。

欧州でのワイヤレス機能

- 802.11 b/g/n または Bluetooth を使用する製品の無線周波数:
 - 本製品は、2400MHz～2483.5MHz の無線周波数で動作し、20dBm (100 mW) 以下の送信電力で動作します。
- 802.11 a/b/g/n を使用する製品の無線周波数:
 - 本製品は、2400MHz～2483.5MHz、5170MHz～5710MHz の無線周波数で動作し、送信電力は 20dBm (100mW) 以下です。



AT	BE	BG	CH	CY
CZ	DE	DK	EE	EL
ES	FI	FR	HR	HU
IE	IS	IT	LI	LT
LU	LV	MT	NL	NO
PL	PT	RO	RS	SE
SI	SK	TR	UK	

注意: 5.15～5.35 GHz の周波数帯域の IEEE 802.11x ワイヤレス LAN は、この表にあるすべての国で**屋内での使用**に制限されています。この WLAN アプリケーションを屋外で使用すると、既存の無線サービスに干渉する可能性があります。



DECLARATION OF CONFORMITY
according to ISO/IEC 17050-1 and EN 17050-1

DoC #: SNPRH-1506-01- R6 Original/en

Manufacturer's Name: HP Inc.
Manufacturer's Address: HP Singapore (Private) Limited, 1 Depot Close, Singapore 109841

declare, under its sole responsibility that the product

Product Name and Model:²⁾ HP DeskJet GT 5820 All-in-One Printer Series
HP Ink Tank Wireless 410 Series
HP Smart Tank Wireless 450 Series

Regulatory Model Number:¹⁾ SNPRH-1506-01

Product Options: Please See ANNEX I

conforms to the following Product Specifications and Regulations:

Safety

IEC 60950-1:2005 +A1:2009 +A2:2013
EN 60950-1:2006 +A11:2009 +A1:2010
+A12:2011 +A2:2013
EN 62479:2010
EN 62311:2008

EMC

EN 55032:2012 / EN 55032:2012 Class B
CISPR 24:2010 / EN 55024:2010
EN 61000-3-2:2014
EN 61000-3-3:2013
FCC CFR 47 Part 15
ICES-003, Issue 6
EN 301 489-1 V2.1.1:2017
EN 301 489-17 V3.1.1:2017

Spectrum

EN 300 328 V2.1.1:2016

Ecodesign

Regulation (EC) No. 1275/2008
ENERGY STAR® Qualified Imaging Equipment Operational Mode (OM) Test Procedure
EN 50564:2011
IEC 62301:2011

RoHS

EN 50581:2012

The product herewith complies with the requirements of the Radio Equipment Directive 2014/53/EU, the Ecodesign Directive 2009/125/EC, the RoHS Directive 2011/65/EU and carries the **CE**-marking accordingly.

This device complies with part 15 of the FCC Rules. Operation is subject to the following two conditions:

(1) This device may not cause harmful interference, and (2) this device must accept any interference received, including interference that may cause undesired operation.

Additional Information:

- 1) This product is assigned a Regulatory Model Number which stays with the regulatory aspects of the design. The Regulatory Model Number is the main product identifier in the regulatory documentation and test reports, this number should not be confused with the marketing name or the product numbers.
- 2) This product was tested in a typical HP environment, in conjunction with an HP host system.
- 3) This product uses a radio module with Regulatory Model Number SDGOB-1392 as needed to meet technical regulatory requirements for the countries/regions where this product will be sold.

Vancouver, WA
13-05-2017

Uwe Voigt, Manager

Customer Assurance, Inkjet Business and Platform

Local contact for regulatory topics only:

EU: HP Deutschland GmbH, HP HQ-TRE, 71025 Boeblingen, Germany
U.S.: HP Inc., 1501 Page Mill Road, Palo Alto 94304, U.S.A. 650-857-1501

<http://www.hp.eu/certificates>

DECLARATION OF CONFORMITY
according to ISO/IEC 17050-1 and EN 17050-1

ANNEX I

Regulatory Model Number: SNPRH-1506-01

OPTIONS

DESCRIPTION:*	OPTION RMN:*
Power Supply (World Wide, except China and India)	F5S43-64001

For non-EU countries only:

DESCRIPTION:*	OPTION RMN:*
Power Supply (World Wide, except China and India)	F5S43-64001
Power Supply (China and India)	F5S43-64002

* Where X represents any alpha numeric character.

ワイヤレス規制に関する声明

このセクションでは、ワイヤレス製品に関する以下の規制事項について説明します。

- [高周波曝露](#)
- [ブラジルのユーザーに対する告知](#)
- [カナダのユーザーに対する告知](#)
- [台湾のユーザーに対する告知](#)
- [メキシコのユーザーに対する告知](#)
- [日本のユーザーに対する告知](#)
- [韓国のユーザーに対する告知](#)

高周波曝露

⚠ [CAUTION:] The radiated output power of this device is far below the FCC radio frequency exposure limits. Nevertheless, the device shall be used in such a manner that the potential for human contact during normal operation is minimized. This product and any attached external antenna, if supported, shall be placed in such a manner to minimize the potential for human contact during normal operation. In order to avoid the possibility of exceeding the FCC radio frequency exposure limits, human proximity to the antenna shall not be less than 20 cm (8 inches) during normal operation.

ブラジルのユーザーに対する告知

Este equipamento opera em caráter secundário, isto é, não tem direito à proteção contra interferência prejudicial, mesmo de estações do mesmo tipo, e não pode causar interferência em sistemas operando em caráter primário.

カナダのユーザーに対する告知

Under Industry Canada regulations, this radio transmitter may only operate using an antenna of a type and maximum (or lesser) gain approved for the transmitter by Industry Canada. To reduce potential radio interference to other users, the antenna type and its gain should be so chosen that the equivalent isotropically radiated power (e.i.r.p.) is not more than that necessary for successful communication.

This device complies with Industry Canada licence-exempt RSS standard(s). Operation is subject to the following two conditions: (1) this device may not cause interference, and (2) this device must accept any interference, including interference that may cause undesired operation of the device.

WARNING! Exposure to Radio Frequency Radiation The radiated output power of this device is below the Industry Canada radio frequency exposure limits. Nevertheless, the device should be used in such a manner that the potential for human contact is minimized during normal operation.

To avoid the possibility of exceeding the Industry Canada radio frequency exposure limits, human proximity to the antennas should not be less than 20 cm (8 inches).

Conformément au Règlement d'Industrie Canada, cet émetteur radioélectrique ne peut fonctionner qu'avec une antenne d'un type et d'un gain maximum (ou moindre) approuvé par Industrie Canada. Afin de réduire le brouillage radioélectrique potentiel pour d'autres utilisateurs, le type d'antenne et son gain doivent être choisis de manière à ce que la puissance isotrope rayonnée équivalente (p.i.r.e.) ne dépasse pas celle nécessaire à une communication réussie.

Cet appareil est conforme aux normes RSS exemptes de licence d'Industrie Canada. Son fonctionnement dépend des deux conditions suivantes : (1) cet appareil ne doit pas provoquer d'interférences nuisibles et (2) doit accepter toutes les interférences reçues, y compris des interférences pouvant provoquer un fonctionnement non souhaité de l'appareil.

AVERTISSEMENT relatif à l'exposition aux radiofréquences. La puissance de rayonnement de cet appareil se trouve sous les limites d'exposition de radiofréquences d'Industrie Canada. Néanmoins, cet appareil doit être utilisé de telle sorte qu'il doive être mis en contact le moins possible avec le corps humain.

Afin d'éviter le dépassement éventuel des limites d'exposition aux radiofréquences d'Industrie Canada, il est recommandé de maintenir une distance de plus de 20 cm entre les antennes et l'utilisateur.

台湾のユーザーに対する告知

低功率電波輻射性電機管理辦法

第十二條

經型式認證合格之低功率射頻電機，非經許可，公司、商號或使用者均不得擅自變更頻率、加大功率或變更設計之特性及功能。

第十四條

低功率射頻電機之使用不得影響飛航安全及干擾合法通信；經發現有干擾現象時，應立即停用，並改善至無干擾時方得繼續使用。

前項合法通信，指依電信法規定作業之無線電通信。低功率射頻電機須忍受合法通信或工業、科學及醫藥用電波輻射性電機設備之干擾。

メキシコのユーザーに対する告知

La operación de este equipo está sujeta a las siguientes dos condiciones: (1) es posible que este equipo o dispositivo no cause interferencia perjudicial y (2) este equipo o dispositivo debe aceptar cualquier interferencia, incluyendo la que pueda causar su operación no deseada.

Para saber el modelo de la tarjeta inalámbrica utilizada, revise la etiqueta regulatoria de la impresora.

日本のユーザーに対する告知

この機器は技術基準適合証明又は工事設計認証を受けた無線設備を搭載しています。

韓国のユーザーに対する告知

해당 무선설비는 전파혼신 가능성이 있으므로 인명안전과 관련된 서비스는 할 수 없음
(무선 모듈이 탑재된 제품인 경우)

環境保全のためのプロダクト スチュワードプログラム

HP では、優れた製品を環境に対して適切な方法で提供することに積極的に取り組んでいます。この製品では、再利用を考慮した設計を取り入れています。高度な機能と信頼性を確保する一方、素材の種類は最小限にとどめられています。素材が異なる部分は、簡単に分解できるように作られています。金具などの接合部品は、作業性を考慮した分かりやすい場所にあるので、一般的な工具を使って簡単に取り外すことができます。重要な部品も手の届きやすい場所にあり、取り外しや修理が簡単に行えます。

詳細については、HP Web サイトの次のアドレスにある「環境保護ホーム」にアクセスしてください。

www.hp.com/hpinfo/globalcitizenship/environment/

- [エコ ヒント](#)
- [欧州連合委員会規則 1275/2008](#)
- [用紙](#)
- [プラスチック](#)
- [安全データシート](#)
- [リサイクルプログラム](#)
- [HP インクジェット サプライ品リサイクルプログラム](#)
- [電力消費](#)
- [お客様による廃棄機器の処理](#)
- [ブラジルの廃棄物処理方法](#)
- [化学物質](#)
- [規制物質の存在状態のマーキング宣言 \(台湾\)](#)
- [有害物質/元素とその内容 \(中国\) の表](#)
- [有害物質規制 \(インド\)](#)
- [有害物質規制 \(ウクライナ\)](#)
- [有害物質に関する制限の規格 \(トルコ\)](#)
- [EPEAT](#)
- [SEPA エコマークに関するユーザー情報 \(中国\)](#)
- [プリンター、ファクス、コピー機用中国エネルギー効率ラベル](#)

エコ ヒント

HP は、お客様の環境に対する負荷の削減に取り組んでいます。HP の環境への取り組みの詳細については、HP の Web サイト「日本 HP 環境保護」をご覧ください。

www.hp.com/hpinfo/globalcitizenship/environment/

欧州連合委員会規則 1275/2008

すべての有線ネットワークポートが接続されている場合またはすべてのワイヤレスネットワークポートがアクティブな場合、ネットワークスタンバイ状態の製品における消費電力など、製品の電力データについては、製品の IT ECO 宣言 (www.hp.com/hpinfo/globalcitizenship/environment/productdata/itecodesktop-pc.html) の 14 ページ「Additional Information」(その他の情報) セクションを参照してください。

用紙

本製品は DIN 19309 と EN 12281:2002 に従ったリサイクル用紙の使用に適しています。

プラスチック

25 グラム以上のプラスチックのパーツには、国際規格に基づく材料識別マークが付いているため、プリンターを処分する際にプラスチックを正しく識別することができます。

安全データシート

安全データシート、製品安全情報、環境情報については、www.hp.com/go/ecodata を参照するか、お問い合わせください。

リサイクルプログラム

HP は世界中の国/地域で、大規模なエレクトロニクスリサイクルセンターと提携して、さまざまな製品回収およびリサイクルプログラムを次々に実施しております。また、弊社の代表的製品の一部を再販することで、資源を節約しています。HP 製品のリサイクルについての詳細は、下記サイトをご参照ください。

www.hp.com/hpinfo/globalcitizenship/environment/recycle/

HP インクジェット サプライ品リサイクルプログラム

HP では、環境の保護に積極的に取り組んでいます。HP のインクジェット消耗品リサイクルプログラムは多くの国/地域で利用可能であり、これを使用すると使用済みのプリントカートリッジおよびインクカートリッジを無料でリサイクルすることができます。詳細については、次の Web サイトを参照してください。

www.hp.com/hpinfo/globalcitizenship/environment/recycle/

電力消費

ENERGY STAR® ロゴがマーキングされた HP 印刷/イメージング機器は、U.S. Environmental Protection Agency (米国環境保護庁) より認定されています。ENERGY STAR 認定のイメージング製品には、以下のマークが付きます。



追加の ENERGY STAR 認定イメージング製品モデルに関する情報については、以下をご覧ください。
www.hp.com/go/energystar

お客様による廃棄機器の処理



この記号は、お客様の製品を他の家庭ごみと一緒に廃棄してはならないことを示すものです。家庭ごみと一緒に廃棄せず、お客様の責任で電気・電子廃棄物のリサイクル用に指定された収集場所に持ち込むことで、人の健康を保護し、生活環境を保全するようにしてください。詳細については、一般廃棄物収集運搬業者にご連絡いただくか、<http://www.hp.com/recycle> をご覧ください。

ブラジルの廃棄物処理方法



Não descarte o produto eletrônico em lixo comum

Este produto eletrônico e seus componentes não devem ser descartados no lixo comum, pois embora estejam em conformidade com padrões mundiais de restrição a substâncias nocivas, podem conter, ainda que em quantidades mínimas, substâncias impactantes ao meio ambiente. Ao final da vida útil deste produto, o usuário deverá entregá-lo à HP. A não observância dessa orientação sujeitará o infrator às sanções previstas em lei.

Após o uso, as pilhas e/ou baterias dos produtos HP deverão ser entregues ao estabelecimento comercial ou rede de assistência técnica autorizada pela HP.

Para maiores informações, inclusive sobre os pontos de recebimento, acesse:

www.hp.com.br/reciclar

化学物質

HP では、REACH (欧州議会および理事会の規則 (EC) No 1907/2006) などの法的要件に準拠するため、弊社製品に含まれる化学物質に関する情報を、必要に応じてお客様に提供することに努めています。この製品の化学物質に関するレポートは、次の Web サイトに掲載されています。www.hp.com/go/reach。

規制物質の存在状態のマーキング宣言 (台湾)

台灣 限用物質含有情況標示聲明書

Taiwan Declaration of the Presence Condition of the Restricted Substances Marking

單元 Unit	限用物質及其化學符號 Restricted substances and its chemical symbols					
	鉛 (Pb)	汞 (Hg)	鎘 (Cd)	六價鉻 (Cr ⁺⁶)	多溴聯苯 (PBB)	多溴二苯醌 (PBDE)
列印引擎 Print engine	-	○	○	○	○	○
外殼和紙匣 External casing and trays	○	○	○	○	○	○
電源供應器 Power supply	-	○	○	○	○	○
電線 Cables	○	○	○	○	○	○
印刷電路板 Print printed circuit board	-	○	○	○	○	○
控制面板 Control panel	-	○	○	○	○	○
墨水匣 Cartridge	○	○	○	○	○	○
掃描器組件 Scanner assembly	-	○	○	○	○	○

備考 1. “超出 0.1 wt %” 及 “超出 0.01 wt %” 係指限用物質之百分比含量超出百分比含量基準值。

Note 1: “Exceeding 0.1 wt %” and “exceeding 0.01 wt %” indicate that the percentage content of the restricted substance exceeds the reference percentage value of presence condition.

備考 2. “○” 係指該項限用物質之百分比含量未超出百分比含量基準值。

Note 2: “○” indicates that the percentage content of the restricted substance does not exceed the percentage of reference value of presence.

備考 3. “-” 係指該項限用物質為排除項目。

Note 3: The “-” indicates that the restricted substance corresponds to the exemption.

若要存取產品的最新使用指南或手冊，請前往 www.support.hp.com。選取[搜尋您的產品]，然後依照畫面上的指示繼續執行。

To access the latest user guides or manuals for your product, go to www.support.hp.com. Select [Find your product], and then follow the onscreen instructions.

有害物質/元素とその内容 (中国) の表

产品中有害物质或元素的名称及含量

根据中国《电器电子产品有害物质限制使用管理办法》



部件名称	有害物質					
	鉛 (Pb)	汞 (Hg)	镉 (Cd)	六价铬 (Cr(VI))	多溴联苯 (PBB)	多溴二苯醚 (PBDE)
外壳和托盘	○	○	○	○	○	○
电线	○	○	○	○	○	○
印刷电路板	X	○	○	○	○	○
打印系统	X	○	○	○	○	○
显示器	X	○	○	○	○	○
喷墨打印机墨盒	○	○	○	○	○	○
驱动光盘	X	○	○	○	○	○
扫描仪	X	○	○	○	○	○
网络配件	X	○	○	○	○	○
电池板	X	○	○	○	○	○
自动双面打印系统	○	○	○	○	○	○
外部电源	X	○	○	○	○	○

本表格依据 SJ/T 11364 的规定编制。

○：表示该有害物质在该部件所有均质材料中的含量均在 GB/T 26572 规定的限量要求以下。

X：表示该有害物质至少在该部件的某一均质材料中的含量超出 GB/T 26572 规定的限量要求。

此表中所有名称中含“X”的部件均符合欧盟 RoHS 立法。

注：环保使用期限的参考标识取决于产品正常工作的温度和湿度等条件。

有害物質規制 (インド)

This product, as well as its related consumables and spares, complies with the reduction in hazardous substances provisions of the "India E-waste Rule 2016." It does not contain lead, mercury, hexavalent chromium, polybrominated biphenyls or polybrominated diphenyl ethers in concentrations exceeding 0.1 weight % and 0.01 weight % for cadmium, except where allowed pursuant to the exemptions set in Schedule 2 of the Rule.

有害物質規制 (ウクライナ)

Технічний регламент щодо обмеження використання небезпечних речовин (Україна)

Обладнання відповідає вимогам Технічного регламенту щодо обмеження використання деяких небезпечних речовин в електричному та електронному обладнанні, затвердженого постановою Кабінету Міністрів України від 3 грудня 2008 №. 1057

有害物質に関する制限の規格 (トルコ)

Türkiye Cumhuriyeti: EEE Yönetmeliğine Uygundur

EPEAT

Most HP products are designed to meet EPEAT. EPEAT is a comprehensive environmental rating that helps identify greener electronics equipment. For more information on EPEAT go to www.epeat.net. For information on HP's EPEAT registered products go to www.hp.com/hpinfo/globalcitizenship/environment/pdf/epeat_printers.pdf.

SEPA エコマークに関するユーザー情報 (中国)

中国环境标识认证产品用户说明

噪声大于 63.0 dB(A) 的办公设备不宜放置于办公室内，请在独立的隔离区域使用。

如需长时间使用本产品或打印大量文件，请确保在通风良好的房间内使用。

如您需要确认本产品处于零能耗状态，请按下电源关闭按钮，并将插头从电源插座断开。

您可以使用再生纸，以减少资源耗费。

プリンター、ファクス、コピー機用中国エネルギー効率ラベル

复印机、打印机和传真机能源效率标识实施规则

依据“复印机、打印机和传真机能源效率标识实施规则”，该打印机具有中国能效标识。标识上显示的能效等级和操作模式值根据“复印机、打印机和传真机能效限定值及能效等级”标准（“GB 21521”）来确定和计算。

1. 能效等级

产品能效等级分 3 级，其中 1 级能效最高。能效限定值根据产品类型和打印速度由标准确定。能效等级则根据基本功耗水平以及网络接口和内存等附加组件和功能的功率因子之和来计算。

2. 能效信息

喷墨打印机

— 操作模式功率

睡眠状态的能耗按照 GB 21521 的标准来衡量和计算。该数据以瓦特 (W) 表示。

— 待机功率

待机状态是产品连接到电网电源上功率最低的状态。该状态可以延续无限长时间，且使用者无法改变此状态下产品的功率。对于“成像设备”产品，“待机”状态通常相当于“关闭”状态，但也可能相当于“准备”状态或者“睡眠”状态。该数据以瓦特 (W) 表示。

— 睡眠状态预设延迟时间

出厂前由制造商**设置的时间**决定了**该产品**在完成主功能后**进入**低耗模式（例如睡眠、自动关机）的**时间**。**该数据**以**分钟**表示。

— 附加功能功率因子之和

网络接口和**内存**等附加功能的功率因子之和。**该数据**以**瓦特 (W)** 表示。

标识上显示的能耗数据是根据**典型配置**测量得出的数据，此类配置包含**登记备案**的打印机依据**复印机、打印机和传真机能源效率标识实施规则**所选的所有配置。因此，**该特定产品型号**的**实际能耗**可能与**标识上显示**的数据有所不同。

要了解规范的更多详情，请参考最新版的 GB 21521 标准。

索引

- W**
Webscan 61
Windows
システム要件 120
- か**
カスタマ サポート
保証 117
- き**
規制に関する告知
規制モデルの ID 番号 122
- こ**
コピー
仕様 121
コントロール パネル
ステータス アイコン 8
ボタン 7
機能 7
- し**
システム要件 120
- す**
スキャン
Webscan から 61
スキャンの仕様 121
ステータス アイコン 8
- そ**
ソフトウェア
Webscan 61
- と**
トラブルシューティング
HP Smart 113
ページが曲がっている 94
一度に 2 枚以上給紙される 94
印刷 114
- 給紙の問題 93
電力 114
用紙がトレイから供給されな
い 93
トレイ
メディアの供給のトラブルシュー
ティング 93
紙詰まりの解消 89
- ね**
ネットワーク
設定の表示と印刷 81
ネットワーク接続
ワイヤレス接続 73
- ふ**
プリンター ソフトウェア
(Windows)
開く 29
- ほ**
保証 117
ボタン、コントロール パネル 7
ホルダー
インクホルダーの詰まりの解
消 92
- ゆ**
ゆがみ、トラブルシューティング
印刷 94
- り**
リサイクル
インクカートリッジ 130
- ん**
一度に 2 枚以上給紙される、トラブ
ルシューティング 94
- 印刷
トラブルシューティング 114
仕様 121
環境
環境仕様 120
環境保全のためのプロダクト
スチュワードプログラム
129
規制に関する告知 122
ワイヤレスに関する声明 127
技術情報
コピーの仕様 121
スキャンの仕様 121
印刷の仕様 121
環境仕様 120
給紙の問題、トラブルシューティン
グ 93
仕様
システム要件 120
紙詰まり
クリア 89
対応オペレーティング システム
120
電力
トラブルシューティング 114
内蔵 Web サーバー
Webscan 61
開く 85
表示
ネットワーク設定 81
用紙
HP、注文 27
ページが曲がっている 94
メディアの供給のトラブルシュー
ティング 93
紙詰まりの解消 89

