

**SAMSUNG**



FARBLASERDRUCKER Bedienungsanleitung

**CLP-600 Series**

Dieses Handbuch dient ausschließlich zu Informationszwecken. Alle hier enthaltenen Informationen können jederzeit ohne weiteres geändert werden. Samsung Electronics haftet nicht für direkte oder indirekte Schäden, die aus der Verwendung oder im Zusammenhang mit der Verwendung dieses Handbuchs entstehen.

© 2005 Samsung Electronics Co., Ltd. Alle Rechte vorbehalten.

- CLP-600 und CLP-600N sind Modellnamen von Samsung Electronics Co., Ltd.
- SAMSUNG und das Samsung-Logo sind Marken von Samsung Electronics Co., Ltd.
- Apple, TrueType, Laser Writer und Macintosh sind Marken von Apple Computer, Inc.
- Microsoft, Windows, Windows 98SE, Windows Me, Windows 2000, Windows 2003, Windows NT 4.0, und Windows XP sind eingetragene Marken der Microsoft Corporation.
- Alle anderen Marken- oder Produktnamen sind Marken ihrer jeweiligen Firmen oder Organisationen.

# Contact SAMSUNG WORLD WIDE

If you have any comments or questions regarding Samsung products, contact the SAMSUNG customer care center.

Country	Customer Care Center	Web Site
CANADA	1-800-SAMSUNG (7267864)	www.samsung.com/ca
MEXICO	01-800-SAMSUNG (7267864)	www.samsung.com/mx
U.S.A	1-800-SAMSUNG (7267864)	www.samsung.com
ARGENTINE	0800-333-3733	www.samsung.com/ar
BRAZIL	0800-124-421	www.samsung.com/br
CHILE	800-726-7864 (SAMSUNG)	www.samsung.com/cl
COSTA RICA	0-800-507-7267	www.samsung.com/latin
ECUADOR	1-800-10-7267	www.samsung.com/latin
EL SALVADOR	800-6225	www.samsung.com/latin
GUATEMALA	1-800-299-0013	www.samsung.com/latin
JAMAICA	1-800-234-7267	www.samsung.com/latin
PANAMA	800-7267	www.samsung.com/latin
PUERTO RICO	1-800-682-3180	www.samsung.com/latin
REP. DOMINICA	1-800-751-2676	www.samsung.com/latin
TRINIDAD & TOBAGO	1-800-7267-864	www.samsung.com/latin
VENEZUELA	1-800-100-5303	www.samsung.com/latin
BELGIUM	02 201 2418	www.samsung.com/be
CZECH REPUBLIC	844 000 844	www.samsung.com/cz
DENMARK	38 322 887	www.samsung.com/dk
FINLAND	09 693 79 554	www.samsung.com/fi
FRANCE	08 25 08 65 65 (€ 0,15/min)	www.samsung.com/fr
GERMANY	01805 - 121213 (€ 0,12/min)	www.samsung.de
HUNGARY	06 40 985 985	www.samsung.com/hu
ITALIA	199 153 153	www.samsung.com/it

Country	Customer Care Center	Web Site
LUXEMBURG	02 261 03 710	www.samsung.lu
NETHERLANDS	0900 20 200 88 (€ 0,10/min)	www.samsung.com/nl
NORWAY	231 627 22	www.samsung.com/no
POLAND	0 801 801 881	www.samsung.com/pl
PORTUGAL	80 8 200 128	www.samsung.com/pt
SLOVAKIA	0850 123 989	www.samsung.com/sk
SPAIN	902 10 11 30	www.samsung.com/es
SWEDEN	08 585 367 87	www.samsung.com/se
U.K	0870 242 0303	www.samsung.com/uk
RUSSIA	8-800-200-0400	www.samsung.ru
UKRAINE	8-800-502-0000	www.samsung.com/ur
AUSTRALIA	1300 362 603	www.samsung.com/au
CHINA	800-810-5858 010- 6475 1880	www.samsung.com.cn
HONG KONG	2862 6001	www.samsung.com/hk
INDIA	3030 8282 1600 1100 11	www.samsung.com/in
INDONESIA	0800-112-8888	www.samsung.com/id
JAPAN	0120-327-527	www.samsung.com/jp
MALAYSIA	1800-88-9999	www.samsung.com/my
PHILIPPINES	1800-10-SAMSUNG (7267864)	www.samsung.com/ph
SINGAPORE	1800-SAMSUNG (7267864)	www.samsung.com/sg
THAILAND	1800-29-3232 02-689-3232	www.samsung.com/th
TAIWAN	0800-329-999	www.samsung.com/tw
VIETNAM	1 800 588 889	www.samsung.com/vn
SOUTH AFRICA	0860 7267864 (SAMSUNG)	www.samsung.com/za
U.A.E	800SAMSUNG (7267864)	www.samsung.com/mea

# INHALT

## 1. Einführung

Merkmale und Produktvorteile .....	1.1
Druckerkomponenten .....	1.2
Vorderansicht .....	1.2
Seitenansicht von rechts .....	1.2

## 2. Drucker einrichten

Auspacken .....	2.1
Tonerkartuschen installieren .....	2.2
Papier einlegen .....	2.4
Das Format des Papiers im Papierschacht ändern .....	2.5
Druckerkabel anschließen .....	2.6
Lokales Drucken .....	2.6
Drucken im Netzwerk (nur CLP-600N) .....	2.7
Drucker einschalten .....	2.7
Testseite drucken .....	2.7
Displaysprache ändern (nur CLP-600N) .....	2.8
Druckersoftware installieren .....	2.8
Systemanforderungen .....	2.8
Druckertreiber-Funktionen .....	2.8

## 3. Bedienfeld verwenden

Bedienfeld kennen lernen .....	3.1
Display (nur CLP-600N) .....	3.1
Tasten .....	3.1
Bedienfeld-Menüs verwenden (nur CLP-600N) .....	3.3
Bedienfeld-Menüs aufrufen .....	3.3
Übersicht über die Bedienfeld-Menüs .....	3.3
Menü „Informationen“ .....	3.4
Menü „Farbe“ .....	3.4
Menü „Drucker“ .....	3.4
Menü „Setup“ .....	3.4
Menü „Netzwerk“ .....	3.5

## 4. Druckmaterialien verwenden

Papier und anderes Druckmaterial wählen .....	4.1
Formate und Kapazitäten .....	4.1
Richtlinien für Papier und spezielle Materialien .....	4.1
Papier einlegen .....	4.2
Papierschacht 1 verwenden .....	4.2
Optionalen Schacht verwenden .....	4.2
Mehrzweckschacht verwenden .....	4.2
Manuellen Einzug verwenden .....	4.3
Drucken auf speziellen Druckmaterialien .....	4.4
Auf Umschläge drucken .....	4.4
Auf Etiketten drucken .....	4.5
Auf Formulare drucken .....	4.5
Auf Karton und Druckmaterial in Sondergrößen drucken .....	4.6

## 5. Grundlagen beim Drucken

Dokument drucken .....	5.1
Druckauftrag stornieren .....	5.1

## 6. Drucker warten

Konfigurationsblatt drucken .....	6.1
Verbrauchsmaterialien ersetzen .....	6.2
Behandlung der Tonerkartuschen .....	6.2
Tonerkartuschen aufbewahren .....	6.2
Lebensdauer von Tonerkartuschen .....	6.2
Toner in der Kartusche verteilen .....	6.2
Tonerkartuschen austauschen .....	6.4
Papier-Übertragungsband austauschen .....	6.5
Fixiereinheit austauschen .....	6.7
Drucker reinigen .....	6.8
Außenseite des Druckers reinigen .....	6.8
Reinigen des Innenraums des Druckers .....	6.8
Druckerverwaltung über die interne Webseite (nur CLP-600N) .....	6.9
Benachrichtigung per E-Mail einrichten .....	6.9
Einstellungen auf der Registerkarte „Kontaktinformationen“ .....	6.10

## 7. Probleme beheben

Checkliste für Problemlösung .....	7.1
Allgemeine Druckerprobleme lösen .....	7.2
Papierstaus beseitigen .....	7.4
Im Papierschachtsbereich .....	7.5
Im Mehrzweckschacht .....	7.6
Im Innern des Druckers .....	7.6
Im Papierausgabebereich .....	7.7
Im optionalen Schacht 2 .....	7.9
Tipps zur Vermeidung von Papierstaus .....	7.12
Probleme mit der Druckqualität lösen .....	7.13
Display-Meldungen kennen lernen .....	7.15
Allgemeine Probleme unter Windows .....	7.18
Allgemeine Probleme beim Macintosh .....	7.18
Allgemeine Probleme unter Linux .....	7.18

## 8. Drucker im Netzwerk verwenden (nur CLP-600N)

Infos zur gemeinsamen Nutzung des Druckers im Netzwerk .....	8.1
Netzwerkdrucker einrichten .....	8.1
Netzwerkparameter über das Bedienfeld konfigurieren .....	8.1

## 9. Druckeroptionen installieren

Vorsichtsmaßnahmen bei der Installation der Druckeroptionen .....	9.1
Optionalen Papierschacht installieren .....	9.1
Netzwerkkarte installieren (nur CLP-600N) .....	9.2

## 10. Spezifikationen

Technische Daten des Druckers .....	10.1
Papierspezifikationen .....	10.1
Überblick .....	10.1
Unterstützte Papierformate .....	10.2
Hinweise zur Papierverwendung .....	10.2
Papierspezifikationen .....	10.3
Papierausgabekapazität .....	10.3
Papiereinzug/Kapazität .....	10.3
Umgebungsbedingungen für Drucker und Papierlagerung .....	10.3
Umschläge .....	10.4
Etiketten .....	10.5

## Wichtige Vorsichts- und Sicherheitshinweise

Um Brandgefahr, Stromschlag und Verletzungen zu vermeiden, sollten die nachfolgenden Sicherheitsvorkehrungen beim Arbeiten mit dem Gerät stets befolgt werden.

- 1 Bitte lesen Sie alle Anweisungen durch und vergewissern Sie sich, dass Sie sie verstanden haben.
- 2 Nutzen Sie im Umgang mit Elektrogeräten stets Ihren gesunden Menschenverstand.
- 3 Halten Sie sich an alle am Gerät angebrachten und in den Begleitunterlagen genannten Warnungen und Anweisungen.
- 4 Sollte eine Betriebsanweisung mit einem Sicherheitshinweis in Konflikt stehen, halten Sie sich an den Sicherheitshinweis. Möglicherweise haben Sie die Betriebsanweisung jedoch missverstanden. Wenn Sie den Konflikt nicht lösen können, setzen Sie sich mit dem Händler oder dem Kundendienst in Verbindung.
- 5 Nehmen Sie das Gerät vom Stromnetz, bevor Sie es reinigen. Verwenden Sie zum Reinigen keine Flüssig- oder Sprühreiniger, sondern ausschließlich ein feuchtes Tuch.
- 6 Stellen Sie das Gerät nicht auf einen instabilen Wagen, Stand oder Tisch: Es könnte herunterfallen und stark beschädigt werden.
- 7 Stellen Sie das Gerät nie auf oder in die Nähe eines Heizkörpers, einer Heizplatte, einer Klimaanlage oder eines Lüfungskanals.
- 8 Es dürfen sich keine Gegenstände oder Möbel auf dem Stromkabel befinden. Stellen Sie das Gerät nicht an stark frequentierten Orten auf, an denen Menschen auf dessen Kabel treten.
- 9 Überladen Sie Steckdosen und Verlängerungskabel nicht: Dies kann eine verminderte Leistung zur Folge haben und zu Brand oder Stromschlag führen.
- 10 Haustiere dürfen nicht an Strom- oder Anschlusskabeln kauen.
- 11 Schieben Sie keine Gegenstände über Gehäuseöffnungen in das Gerät: Sie können mit gefährlichen Spannungspunkten in Berührung kommen und Brand oder Stromschlag erzeugen. Verschütten Sie keine Flüssigkeit über dem Gerät.
- 12 Um Stromschlag zu vermeiden, bauen Sie das Gerät nicht auseinander. Sollte eine Reparatur fällig sein, bringen Sie es zu einem qualifizierten Servicetechniker. Durch Öffnen oder Entfernen von Abdeckungen setzen Sie sich möglicherweise gefährlichen Spannungen oder anderen Risiken aus. Durch nicht ordnungsgemäßes Zusammensetzen des auseinanderggebauten Geräts kann es bei anschließender Benutzung zu Stromschlägen kommen.
- 13 Ziehen Sie den Netzstecker und wenden Sie sich in folgenden Situationen an qualifiziertes Kundendienstpersonal:
  - Das Stromkabel, Telefonkabel oder Verbindungskabel ist beschädigt oder ausgefranst.
  - Das Gerät ist mit Flüssigkeit in Kontakt gekommen.
  - Das Gerät war Regen oder Wasser ausgesetzt.
  - Das Gerät funktioniert trotz Befolgen aller Anweisungen nicht ordnungsgemäß.
  - Das Gerät ist heruntergefallen oder das Gehäuse ist beschädigt.
  - Das Gerät weist eine plötzliche deutlich verminderte Leistung auf.

- 14 Nehmen Sie nur an solchen Steuerelementen Änderungen vor, die in der Betriebsanleitung behandelt werden. Unkorrektes Einstellen anderer Steuerelemente kann zu Schäden führen und der Aufwand des Servicetechnikers, den Normalbetrieb des Geräts wiederherzustellen, ist möglicherweise groß.
- 15 Verwenden Sie das Gerät nach Möglichkeit nicht während eines Gewitters, da möglicherweise ein entferntes Risiko von Stromschlag aufgrund von Blitzen besteht. Ziehen Sie, wenn möglich, für die Dauer des Gewitters den Netzstecker.
- 16 Wenn Sie kontinuierlich viele Seiten ausdrucken, kann die Oberfläche des Ausgabefachs heiß werden. Achten Sie darauf, die Oberfläche nicht zu berühren und halten Sie Kinder von ihr fern.
- 17 BEWAHREN SIE DIESE ANWEISUNGEN SORGFÄLTIG AUF.

## Hinweise zu Umweltschutz und Sicherheit

### Hinweis zur Sicherheit des verwendeten Lasers

Der Drucker entspricht den US-Vorschriften aus DHHS 21 CFR, Kapitel 1, Unterkapitel J für Laserprodukte der Klasse I (1). In anderen Ländern ist der Drucker gemäß den Vorschriften von IEC 825 als Laserprodukt der Klasse I zugelassen.

Lasergeräte der Klasse 1 sind als „nicht gefährlich“ eingestuft. Das Gerät ist so konstruiert, dass bei normalem Betrieb, bei der Wartung sowie bei Störungen keine Laserstrahlung über dem Pegel der Klasse 1 freigesetzt wird.

### WARNUNG

Das Gerät niemals in Betrieb nehmen oder warten, wenn die Sicherheitsabdeckung von der Lasereinheit entfernt ist. Der unsichtbare reflektierte Strahl ist schädlich für die Augen. Beachten Sie bitte bei der Verwendung des Geräts die nachfolgenden Sicherheitsbestimmungen, um die Gefahr eines Feuers, eines elektrischen Schlags oder einer Verletzung auszuschließen:





## Ozonemission



Bei normalem Betrieb produziert dieses Gerät Ozon. Dieses vom Drucker erzeugte Ozon stellt keine Gefahr für den Benutzer dar. Es wird jedoch empfohlen, das Gerät in einem gut belüfteten Raum zu betreiben.

Weitere Informationen über Ozonemissionen erhalten Sie in Ihrem Samsung-Fachgeschäft.

## Recycling



Bitte entsorgen Sie das Verpackungsmaterial dieses Produkts in einer umweltverträglichen Weise.

## Korrekte Entsorgung dieses Produkts (Elektromüll)

**(Anzuwenden in den Ländern der Europäischen Union und anderen europäischen Ländern mit einem separaten Sammelsystem)**



Die Kennzeichnung auf dem Produkt bzw. auf der dazugehörigen Literatur gibt an, dass es nach seiner Lebensdauer nicht zusammen mit dem normalen Haushaltsmüll entsorgt werden darf. Entsorgen Sie dieses Gerät bitte getrennt von anderen Abfällen, um der Umwelt bzw. der menschlichen Gesundheit nicht durch unkontrollierte Müllbeseitigung zu schaden. Recyceln Sie das Gerät, um die nachhaltige Wiederverwertung von stofflichen Ressourcen zu fördern.

Private Nutzer sollten den Händler, bei dem das Produkt gekauft wurde, oder die zuständigen Behörden kontaktieren, um in Erfahrung zu bringen, wie sie das Gerät auf umweltfreundliche Weise recyceln können.

Gewerbliche Nutzer sollten sich an Ihren Lieferanten wenden und die Bedingungen des Verkaufsvertrags konsultieren. Dieses Produkt darf nicht zusammen mit anderem Gewerbemüll entsorgt werden.

## Ausstrahlung von Funkfrequenzen

### FCC-Bestimmungen

Bei Tests wurde festgestellt, dass dieses Gerät den Grenzwerten eines digitalen Geräts der Klasse B gemäß Teil 15 der FCC-Bestimmungen entspricht. Diese Grenzwerte sind so definiert, dass sie ausreichenden Schutz gegen störende Interferenzen in einer Wohnumgebung gewährleisten. Von diesem Gerät wird Energie in Form von Funkfrequenzen erzeugt, verwendet und womöglich ausgestrahlt, die, falls das Gerät nicht ordnungsgemäß installiert und verwendet wird, zu Störungen des Funkverkehrs führen kann. Es kann nicht garantiert werden, dass in einer bestimmten Installation keine Interferenzen auftreten. Falls dieses Gerät den Rundfunk- oder Fernsehempfang stört, was durch Aus- und Einschalten des Geräts festgestellt werden kann, wird dem Benutzer empfohlen, die Störungen durch eine oder mehrere der folgenden Maßnahmen zu korrigieren:

- Empfangsantenne anders ausrichten oder an einem anderen Ort anbringen.
- Abstand zwischen dem Gerät und dem Empfangsgerät erhöhen.
- Gerät an einen anderen Stromkreis als den des Empfangsgeräts anschließen.
- Vertragshändler oder Rundfunk-/Fernsehtechniker um Hilfe bitten.

**ACHTUNG:** Am Gerät vorgenommene Änderungen, die von dem für die Einhaltung der Bestimmungen verantwortlichen Hersteller nicht ausdrücklich genehmigt wurden, können die Betriebserlaubnis des Geräts erlöschen lassen.

### Kanadische Bestimmungen zu Funkstörungen

Dieses digitale Gerät erfüllt die Grenzwerte der Klasse B für Funkstörungen durch digitale Geräte, wie sie in der Norm für Interferenzen verursachende Geräte, „Digital Apparatus“, ICES-003, der kanadischen Industrie und Wissenschaft festgelegt wurden.

Cet appareil numérique respecte les limites de bruits radioélectriques applicables aux appareils numériques de Classe B prescrites dans la norme sur le matériel brouilleur: „Appareils Numériques“, ICES-003 édictée par l'Industrie et Sciences Canada.

### Vereinigte Staaten von Amerika

#### Federal Communications Commission (FCC)

##### *Sendeanlage gemäß Teil 15 der FF-Bestimmungen*

In Ihrem Druckersystem können Niederleistungsgeräte zur drahtlosen Kommunikation über hochfrequente (HF) Strahlung enthalten sein, die im Frequenzbereich von 2,4 GHz / 5 GHz betrieben werden. Der folgende Abschnitt gilt nur, wenn solche Geräte vorhanden sind. Diese Angabe finden Sie auf dem Typenschild des Systems.

In Ihrem System enthaltene drahtlose Kommunikationsgeräte sind nur dann für die Verwendung in den Vereinigten Staaten von Amerika zugelassen, wenn auf dem Typenschild des Systems eine FCC-Kennnummer vorhanden ist.

In einer allgemeinen FCC-Richtlinie wird ein Sicherheitsabstand von 20 cm zwischen dem Gerät und dem menschlichen Körper (außer Gliedmaßen) vorgeschrieben. Wenn drahtlose Kommunikationsgeräte eingeschaltet sind, sollte der Abstand zwischen Gerät und Benutzer mindestens 20 cm betragen. Die Leistungsabgabe des oder der in Ihrem Drucker enthaltenen drahtlosen Geräte liegt weit unter dem in den FCC-Bestimmungen festgelegten Grenzwert für die Belastung durch hochfrequente Strahlung.

Diese Sendeanlage darf nicht in Verbindung mit einer anderen Antenne oder einer anderen Sendeanlage betrieben werden.

Der Betrieb dieses Geräts unterliegt zwei Bedingungen: (1) Es erzeugt keine schädigenden bzw. störenden Interferenzen. (2) Es muss alle eingehenden Interferenzen empfangen, selbst wenn diese ggf. Betriebsstörungen zur Folge haben.



Drahtlose Geräte müssen nicht vom Benutzer gewartet werden. Nehmen Sie an diesen Geräten keine Änderungen vor. Durch vorgenommene Änderungen wird die Betriebserlaubnis aufgehoben. Wenden Sie sich bei Wartungsbedarf an den Hersteller.



### FCC-Erklärung für die Verwendung drahtloser Kommunikationsgeräte:

„Bei der Installation oder beim Betrieb dieser Kombination aus Sendeanlage und Antenne kann der Grenzwert von 1 mW/cm<sup>2</sup> für die Belastung durch hochfrequente Strahlung überschritten werden, wenn der Abstand zur Antenne zu gering ist. Daher sollte der Benutzer immer einen Sicherheitsabstand von 20 cm zur Antenne einhalten. Dieses Gerät darf nicht mit einem anderen Sendeapparat oder einer anderen Sendeantenne verbunden werden“.

## CE-Konformitätserklärung (Europa)

### Prüfung und Zertifizierung



Die Samsung Electronics Co., Ltd. bestätigt mit dem CE-Kennzeichen an diesem Produkt die Konformität mit den nachfolgenden mit Datum aufgeführten EG-Richtlinien (nach Richtlinie 93/68/EWG):

1. Januar 1995: EG-Richtlinie 73/23/EWG zur Angleichung der Rechtsvorschriften der Mitgliedstaaten betreffend elektrischer Betriebsmittel zur Verwendung innerhalb bestimmter Spannungsgrenzen (Niederspannungsrichtlinie);

1. Januar 1996: EG-Richtlinie 89/336/EWG (92/31/EWG) zur Angleichung der Rechtsvorschriften der Mitgliedstaaten über die elektromagnetische Verträglichkeit (EMV-Richtlinie);

9. März 1999: EG-Richtlinie 1999/5/EG über Funkanlagen und Telekommunikationsendeinrichtungen und die gegenseitige Anerkennung ihrer Konformität (FTE-Richtlinie).

Die vollständige Konformitätserklärung mit den für das Produkt geltenden Richtlinien und den angewandten Normen können Sie über Ihren Samsung-Fachhändler anfordern.

### CE-Kennzeichnung

#### Zertifizierung nach EG-Richtlinie 1999/5/EG über Funkanlagen und Telekommunikationsendeinrichtungen (FAX)

Dieses Samsung-Produkt wurde von Samsung in Übereinstimmung mit der EG-Richtlinie 1999/5/EG für den Anschluss an ein analoges öffentliches Telekommunikationsnetz in Europa zugelassen (Einzelanschluss). Das Produkt eignet sich für den Anschluss an nationale öffentliche Telekommunikationsnetze und kompatible Nebenstellenanlagen in europäischen Ländern.

Falls Probleme auftreten sollten, wenden Sie sich an die Zulassungsstelle der Samsung Electronics Co., Ltd. (Samsung Euro QA Lab).

Das Produkt wurde nach TBR 21 und/oder TBR 38 getestet. Als Hilfe für die Verwendung und den Einsatz von Endeinrichtungen, die dieser Norm entsprechen, hat das European Telecommunication Standards Institute (ETSI) ein Dokument (EG 201 121) herausgegeben, das Hinweise und zusätzliche Anforderungen zur Sicherstellung der Netzkompatibilität von TBR21-Endeinrichtungen enthält. Das vorliegende Produkt entspricht diesem Leitfaden in allen für das Produkt geltenden Punkten.

### Informationen zur Funkzulassung in Europa (für Produkte mit Sendeanlagen, die von der EU zugelassen wurden)

Bei diesem Gerät handelt es sich um einen Drucker für den privaten oder gewerblichen Einsatz, in dem Niederleistungsgeräte zur drahtlosen Kommunikation über hochfrequente Strahlung enthalten sein können, die in einem Frequenzbereich von 2,4 GHz/5 GHz betrieben werden. Der folgende Abschnitt gilt nur, wenn solche Geräte vorhanden sind. Diese Angabe finden Sie auf dem System.

Die im System ggf. vorhandenen drahtlosen Geräte dürfen nur dann in EU-Ländern und angegliederten Gebieten verwendet werden, wenn das System mit dem **CE**-Kennzeichen mit einer amtlichen Registriernummer und mit einem Warnsymbol versehen ist.

Die Leistungsabgabe des oder der in Ihrem Drucker enthaltenen drahtlosen Kommunikationsgeräte liegt weit unter dem von der EU in der R&TTE-Richtlinie festgelegten Grenzwert für die Belastung durch hochfrequente Strahlung.

#### Europäische Staaten, in denen der Betrieb gestattet ist:

**EU** Belgien, Dänemark, Deutschland, Estland, Finnland, Frankreich (mit Einschränkungen zur Frequenz), Griechenland, Großbritannien, Irland, Italien, Lettland, Litauen, Luxemburg, Malta, Niederlande, Österreich, Polen, Portugal, Schweden, Slowakei, Slowenien, Spanien, Tschechische Republik, Ungarn und Zypern.

**EEA/EFTA-Länder** Island, Liechtenstein, Norwegen und Schweiz

#### Europäische Staaten, in denen der Betrieb eingeschränkt gestattet ist:

**EU** In Frankreich ist der Frequenzbereich auf 2446.5-2483.5 MHz für Geräte (z. B. Funkanlagen) mit einer Sendeleistung von 10 mW beschränkt.

**EEA/EFTA-Länder** Derzeit keine Beschränkung.

## Angaben zur Konformität

### Hinweise zu drahtlosen Kommunikationsgeräten

In Ihrem Druckersystem können Niederleistungsgeräte zur drahtlosen Kommunikation über hochfrequente Strahlung enthalten sein, die im Frequenzbereich von 2,4 GHz/5 GHz betrieben werden. Der folgende Abschnitt enthält allgemeine Hinweise, die beim Betrieb eines drahtlosen Kommunikationsgeräts zu beachten sind.

Zusätzliche Beschränkungen, Vorsichtsmaßnahmen und Hinweise für bestimmte Länder finden Sie in den Abschnitten zu den entsprechenden Ländern (oder Ländergruppen). Die drahtlosen Geräte in Ihrem System dürfen nur in Ländern verwendet werden, die auf den Funkzulassungssiegeln auf dem System identifiziert werden. Wenn das Land, in dem Sie das drahtlose Gerät verwenden möchten, nicht aufgeführt ist, wenden Sie sich an die örtliche Funkzulassungsstelle, um die Anforderungen zu kennen. Für drahtlose Geräte gelten genaue Zulassungsbestimmungen und möglicherweise ist die Verwendung nicht gestattet.

Die Leistungsabgabe des oder der in Ihrem Drucker enthaltenen drahtlosen Geräte liegt weit unter dem derzeit geltenden Grenzwert für die Belastung durch hochfrequente Strahlung. Da die drahtlosen Geräte (die



möglicherweise in Ihrem Drucker enthalten sind) weniger Strahlung abgeben als in den Sicherheitsvorschriften für hochfrequente Strahlung zugelassen ist, geht der Hersteller davon aus, dass diese Geräte keine Gefahr darstellen. Unabhängig vom Strahlungsniveau sollte während des normalen Gebrauchs möglichst wenig Kontakt mit dem menschlichen Körper bestehen.

Als allgemeine Richtlinie wird die Einhaltung eines Sicherheitsabstands von 20 cm zwischen dem Gerät und dem menschlichen Körper (außer Gliedmaßen) empfohlen. Das Gerät sollte mehr als 20 cm vom menschlichen Körper entfernt sein, wenn drahtlose Geräte eingeschaltet sind oder senden.

Diese Sendeanlage darf nicht in Verbindung mit einer anderen Antenne oder einer anderen Sendeanlage betrieben werden.

Unter bestimmten Bedingungen gelten besondere Einschränkungen für drahtlose Geräte. Nachstehend finden Sie Beispiel für allgemeine Beschränkungen:



Drahtlose Kommunikation über hochfrequente Strahlung kann Störungen der Bordgeräte von Flugzeugen hervorrufen. Die aktuellen Vorschriften für den Flugverkehr verlangen, dass drahtlose Geräte, z. B. IEEE 802.11 (auch drahtloses Ethernet genannt) und Bluetooth-Kommunikationsgeräte, in Flugzeugen ausgeschaltet bleiben.



In Umgebungen, in denen eine Störung anderer Geräte gefährlich ist oder als gefährlich erachtet wird, kann die Verwendung von drahtlosen Geräten eingeschränkt oder untersagt werden. Dazu gehören z. B. Flughäfen, Krankenhäuser und Umgebungen mit entzündlichen Gasen. Wenn Sie nicht sicher sind, ob die Verwendung drahtloser Kommunikationsgeräte untersagt ist, wenden Sie sich an die verantwortlichen Personen, bevor Sie ein solches Gerät einschalten oder verwenden.



In jedem Land gelten spezifische Beschränkungen für die Verwendung von drahtlosen Kommunikationsgeräten. Wenn Ihr System mit einem drahtlosen Kommunikationsgerät ausgestattet ist und Sie das Gerät bei Auslandsreisen verwenden möchten, sollten Sie sich vorher bei der Funkzulassungsstelle der entsprechenden Länder nach Einschränkungen der Verwendung erkundigen.



Wenn das System ein drahtloses Gerät enthält, dürfen Sie es nur verwenden, wenn alle Abdeckungen und Schutzvorrichtungen angebracht und das System komplett zusammengesetzt ist.



Drahtlose Geräte müssen nicht vom Benutzer gewartet werden. Nehmen Sie an diesen Geräten keine Änderungen vor. Durch vorgenommene Änderungen wird die Betriebserlaubnis aufgehoben. Wenden Sie sich bei Wartungsbedarf an den Hersteller.



Verwenden Sie nur Treiber, die in dem Land, in dem Sie das Gerät betreiben möchten, zugelassen sind. Zusätzliche Informationen finden Sie im Kit zur Wiederherstellung des Systems oder beim technischen Support des Herstellers.

## EU Declaration of Conformity (R&TTE)

We, Samsung Electronics Co., Ltd.

of Samsung Electronics Co., Ltd.  
#259, Gongdan-Dong, Gumi-City, Kyungbuk, Korea 730-030

declare under our sole responsibility that the product

**Color Laser Printer**  
**model "CLP-600, CLP-600N"**

to which this declaration relates is in conformity with

R&TTE Directive 1999/5/EC ( Annex II )  
Low Voltage Directive 73/23/EEC  
EMC Directive 89/336/EEC , 92/31/EEC

By application of the following standards

RF : EN 300 328 V1 4 1	EN 301 893 V1 2 3
LD : EN 60950-1 2001-A11	
EMC : EN 55022 1998-A1 2000-A2 2003	EN 55024 1998-A1 2001-A2 2003
EN61000-3-2 2000	EN61000-3-3 1995-A1 2001
EN 301 489-1 V1 6 1	EN 301 489-17 V1 2 1

(Manufacturer)

Samsung Electronics Co., Ltd.  
#259, Gongdan-Dong, Gumi-City  
Kyungbuk, Korea 730-030  
2005-10-25

(place and date of issue)

任煥淳

Whan-Soon Yim / Senior Manager

(name and signature of authorized person)

(Representative in the EU)

Samsung Electronics Euro QA Lab.  
Blackbushe Business Park, Saxony Way  
Yateley, Hampshire, GU46 6GG, UK  
2005-10-25

(place and date of issue)

Y. S. Park

Yong-Sang Park / Manager

(name and signature of authorized person)

# 1 Einführung

Wir freuen uns, dass Sie sich für einen Samsung Drucker entschieden haben!

Folgende Themen werden in diesem Kapitel behandelt:

- **Merkmale und Produktvorteile**
- **Druckerkomponenten**

## Merkmale und Produktvorteile

Der Drucker ist mit mehreren Sonderfunktionen ausgestattet. Druckleistung und -qualität sind ausgezeichnet. Sie können:

### Schnell mit hervorragender Qualität drucken



- Mit den Basisfarben Zyan, Magenta, Gelb und Schwarz das komplette Farbspektrum drucken.
- Sie können mit einer Auflösung von bis zu 2 400 x 600 dpi (effektive Ausgabe) drucken. Einzelheiten finden Sie im **Software-Abschnitt**.
- Im Schwarzweiß-Modus druckt Ihr Drucker pro Minute 20 DIN-A4-Seiten oder 21 Seiten im US-Letter-Format.

### Sie können mehrere Medientypen schnell und einfach verwenden

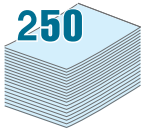

- Der **Standardschacht für 250 Blatt** (Schacht 1) und der **optionale Papierschacht für 500 Blatt** (Schacht 2) eignen sich für die Papierformate DIN-A4 und US-Letter.
- Der **Mehrzweckschacht** eignet sich für Briefpapier, Umschläge, Etiketten, Druckmaterial in Sondergrößen, Postkarten und schweres Papier. Der **Mehrzweckschacht** hat außerdem ein Fassungsvermögen von bis zu 100 Blatt Normalpapier.

### Professionelle Unterlagen erstellen



- **Wasserzeichen** drucken. Sie können Ihre Dokumente mit einem Wasserzeichen z. B. mit dem Schriftzug „Vertraulich“ versehen. Einzelheiten finden Sie im **Software-Abschnitt**.
- **Broschüren** drucken. Mithilfe dieser Funktion können Sie bequem Dokumente drucken, um ein Buch zu erstellen. Nach dem Drucken müssen Sie nur noch falten und heften. Einzelheiten finden Sie im **Software-Abschnitt**.
- **Poster** drucken. Text und Bilder jeder Seite Ihres Dokuments werden vergrößert und auf mehrere Blatt Papier gedruckt, die Sie zu einem Poster zusammenfügen können. Einzelheiten finden Sie im **Software-Abschnitt**.

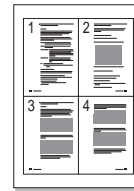

### Zeit und Geld sparen

- Sie können Blätter beidseitig bedrucken und damit Papier sparen (**beidseitiger Druck**). Einzelheiten finden Sie im **Software-Abschnitt**.
- Sie können auch mehrere Seiten auf ein einziges Blatt drucken, um Papier zu sparen.
- Sie können vorgedruckte Formulare und Briefpapier verwenden. Einzelheiten finden Sie im **Software-Abschnitt**.
- Der Drucker schaltet automatisch in den **Stromsparmodus** und senkt den Stromverbrauch, wenn das Gerät nicht aktiv verwendet wird.

### In verschiedenen Umgebungen drucken



Sie können unter **Windows 98SE/Me/NT 4.0/2000/2003/XP** drucken. Windows NT 4.0 wird nur vom CLP-600N unterstützt.

- Der Drucker unterstützt **Macintosh** und **verschiedene Linux-Distributionen**.
- Der Drucker wird mit einer **USB-Schnittstelle** ausgeliefert.
- Modell CLP-600N wird mit einer eingebauten **Netzwerk-Schnittstelle** 10/100 Base TX geliefert. Modell CLP-600 unterstützt keine Netzwerk-Schnittstelle.

Wenn Sie den CLP-600N in einem drahtgebundenen und einem drahtlosen Netzwerk einsetzen möchten, können Sie eine optionale „Wireless LAN“-Netzwerk-Schnittstelle installieren. Wenden Sie sich an Ihr Samsung-Fachgeschäft oder den Händler, bei dem Sie das Gerät gekauft haben. Es wird dringend empfohlen, die Karte ausschließlich von qualifiziertem Personal installieren zu lassen.

### Druckerfunktionen

In der Tabelle unten finden Sie eine Übersicht der von Ihrem Drucker unterstützten Funktionen.

(S: Standard, O: Option, --: Nicht verfügbar)

Feature	CLP-600	CLP-600N
USB 2.0	S	S
Netzwerkschnittstelle (Ethernet 10/100 Base TX)	--	S
Drahtgebundenes oder drahtloses lokales Netzwerk (Ethernet 10/100 Base TX + 802.11 a/b/g Wireless LAN)	--	O

# Druckerkomponenten

Ihr Drucker besteht aus folgenden Hauptkomponenten. Beachten Sie, alle Abbildungen in dieser Bedienungsanleitung beziehen sich auf Modell CLP-600N. Einige Teile können deshalb bei Ihrem Drucker abweichen.

## Vorderansicht

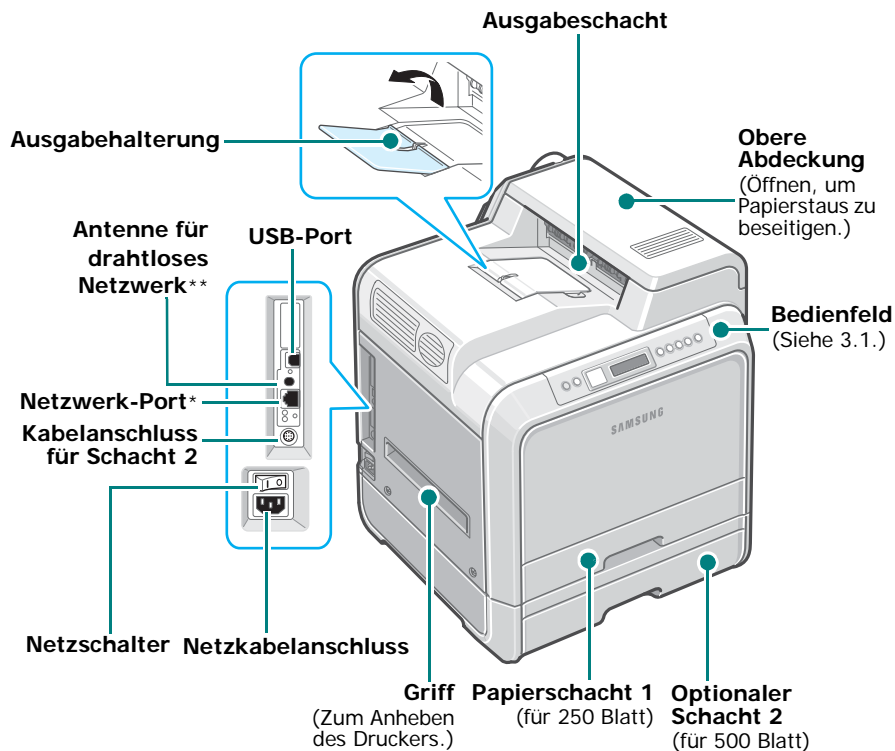

\* Nur Modell CLP-600N wird mit einer Netzwerkkarte geliefert.

\*\* Die Antenne für das drahtlose Netzwerk ist nur verfügbar, wenn Sie eine gesonderte Netzwerkkarte für Wireless LAN erworben und in den CLP-600N eingebaut haben.

**HINWEIS:** Wenn Sie viele Seiten gleichzeitig drucken, wird die Oberfläche des Ausgabeschachts u. U. heiß. Achten Sie darauf, dass Sie die Oberfläche nicht berühren und halten Sie Kinder vom Gerät fern.

## Seitenansicht von rechts

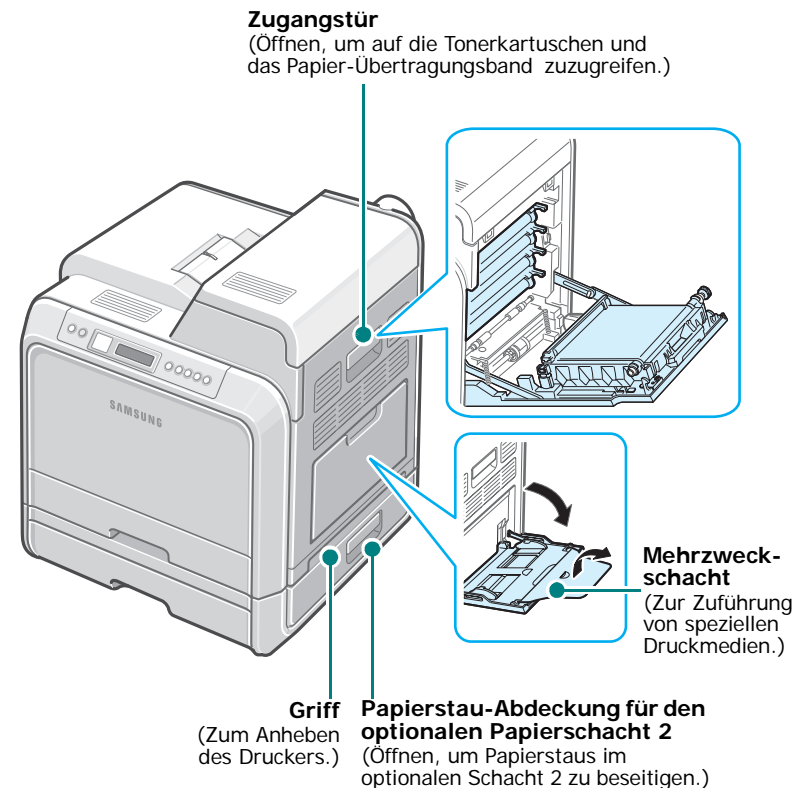

# 2 Drucker einrichten

Dieses Kapitel besteht aus schrittweisen Anweisungen zum Einrichten des Druckers.

Folgende Themen werden in diesem Kapitel behandelt:

- **Auspacken**
- **Tonerkartuschen installieren**
- **Papier einlegen**
- **Druckerkabel anschließen**
- **Drucker einschalten**
- **Testseite drucken**
- **Displaysprache ändern (nur CLP-600N)**
- **Druckersoftware installieren**

## Auspacken

- 1 Nehmen Sie den Drucker mit dem gesamten Zubehör aus dem Versandkarton. Vergewissern Sie sich, dass der Drucker mit folgenden Teilen geliefert wurde:

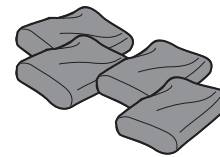

Tonerkartuschen



Netzkabel

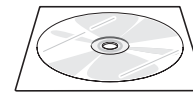

Druckersoftware-CD

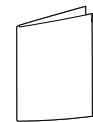

Kurzübersicht der Installation

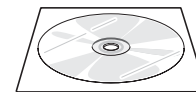

Netzwerksoftware-CD  
(nur CLP-600N)

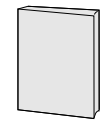

Kurzanleitung des  
Netzwerkdruckers  
(nur CLP-600N)

### HINWEISE:

- Sollten Teile fehlen oder beschädigt sein, verständigen Sie unverzüglich Ihren Fachhändler.
- **Je nach Land können einige Teile unterschiedlich sein.**
- Die CD-ROM enthält den Druckertreiber, die Bedienungsanleitung und die Software „Adobe Acrobat Reader“.
- Das Aussehen des Netzkabels kann abhängig von den Spezifikationen des jeweiligen Landes variieren. Sie müssen das Netzkabel an eine geerdete Steckdose anschließen.



**ACHTUNG:** Einschließlich Tonerkartuschen und Kassette hat der Drucker ein Gewicht von 29 kg. Gehen Sie bei der Handhabung und beim Anheben des Druckers vorsichtig vor. Der Drucker sollte stets von zwei Personen bewegt werden. Heben Sie ihn, entsprechend der Abbildung, an den dafür vorgesehenen Griffen an (siehe Seite 1.2). Wird der Drucker nur von einer Person angehoben, besteht die Gefahr von Rückenverletzungen.

- 2 Entfernen Sie vorsichtig alle Klebestreifen (Transportsicherungen) vom Drucker.

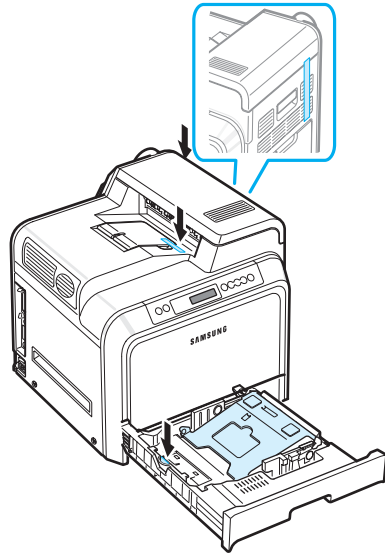

- 3 Ziehen Sie den Papierschacht aus dem Drucker und entfernen Sie den Klebestreifen vom Schacht.
- 4 Wählen Sie einen geeigneten Standort für den Drucker:
- Der Platz sollte ausreichen, um die Papierschächte und Abdeckungen zu öffnen und eine ausreichende Belüftung zu gewähren.
  - Achten Sie auch auf eine geeignete Betriebsumgebung:
    - Eine feste, ebene Stellfläche
    - Ausreichend Abstand zu Klimaanlage, Heizlüftern oder Ventilatoren
    - Ohne direkte Sonneneinstrahlung und extreme Temperatur- und Luftfeuchtigkeitswerte bzw. -abweichungen
    - Sauber, trocken und staubfrei

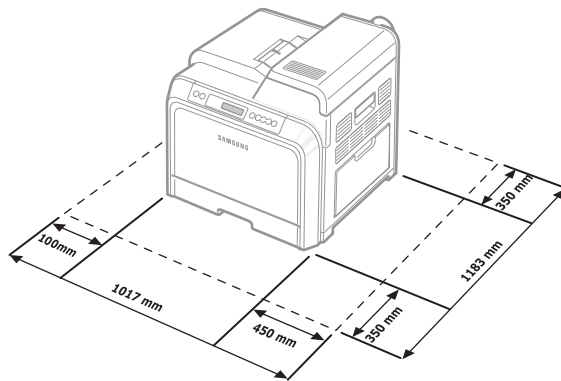

**ACHTUNG:** Der Drucker muss auf einer ebenen Fläche aufgestellt werden. Sonst können Probleme beim Drucken auftreten.

## Tonerkartuschen installieren

- 1 Öffnen Sie die Zugangstür vollständig mit dem Griff.

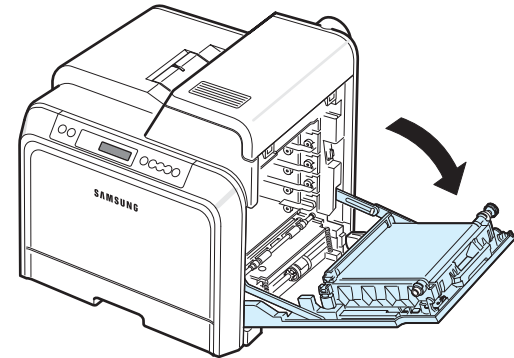

**HINWEIS:** Das Papier-Übertragungsband ist bereits im Drucker installiert.

- 2 Nehmen Sie die Tonerkartuschen aus der Verpackung.

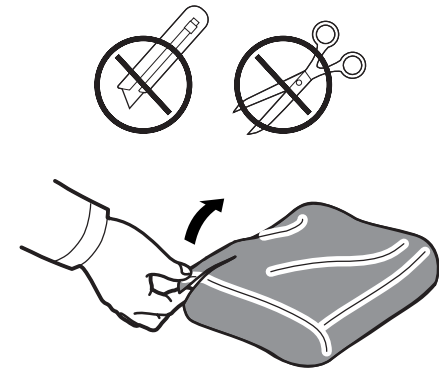

### ACHTUNG:

- Verwenden Sie keine scharfen oder spitzen Gegenstände, wie z. B. eine Schere oder ein Messer, um die Verpackungen zu öffnen. Sie könnten dabei die Oberfläche der Tonerkartuschen beschädigen.
- Setzen Sie die Kartuschen nur kurz dem Tageslicht aus, um Schäden zu vermeiden. Decken Sie sie ggf. mit Papier ab, um sie zu schützen.
- Berühren Sie die grüne Oberfläche der OPC-Trommel, die sich vorn an den Tonerkartuschen befindet, nicht mit der Hand oder einem anderen Material. Verwenden Sie den Griff an den Kartuschen, um das Berühren dieses Bereichs zu vermeiden.

- 3 Greifen Sie die Kartuschen an beiden Seiten und schütteln Sie vorsichtig, um den Toner gleichmäßig zu verteilen.

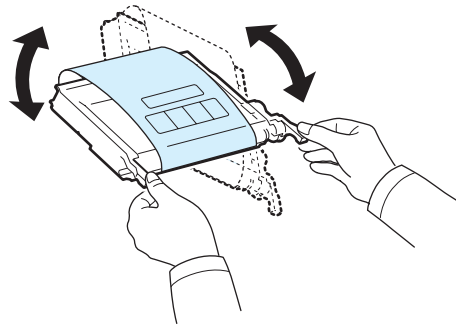

- 4 Legen Sie die Tonerkartuschen auf eine ebene Fläche und entfernen Sie das Verpackungspapier, indem Sie das Klebeband abziehen.

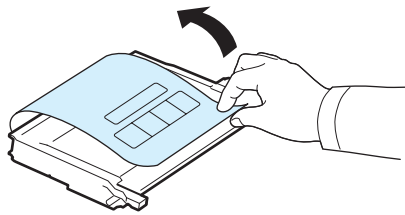

**HINWEIS:** Sollte Toner auf Ihre Kleidung geraten, wischen Sie den Toner mit einem trockenen Tuch ab und waschen das betroffene Kleidungsstück in kaltem Wasser aus. Bei Verwendung von heißem Wasser setzt sich der Toner im Gewebe fest.

- 5 Im Innern des Druckers befindet sich an der rechten Wand ein Aufkleber mit Hinweisen, welche Farbtonekartusche in welches Fach gehört.

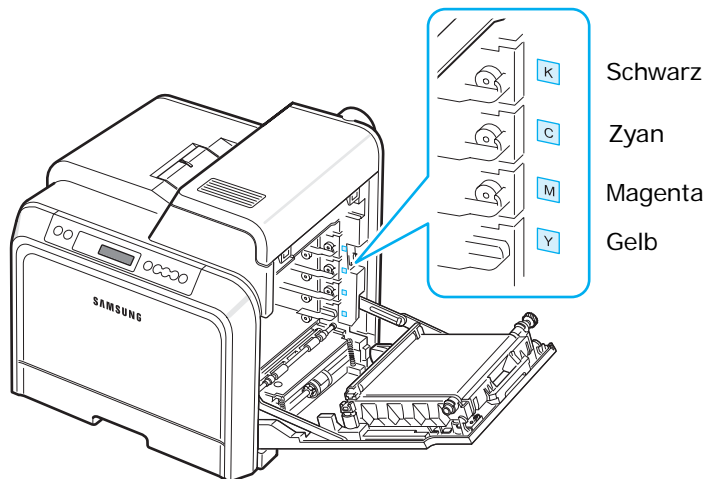

- 6 Fassen Sie jede Kartusche am Griff. Richten Sie die Tonerkartusche an den Fächern im Innern des Druckers aus und setzen sie in folgender Reihenfolge an den entsprechenden Positionen ein: Gelb, Magenta, Zyan und dann Schwarz, bis sie einrasten.

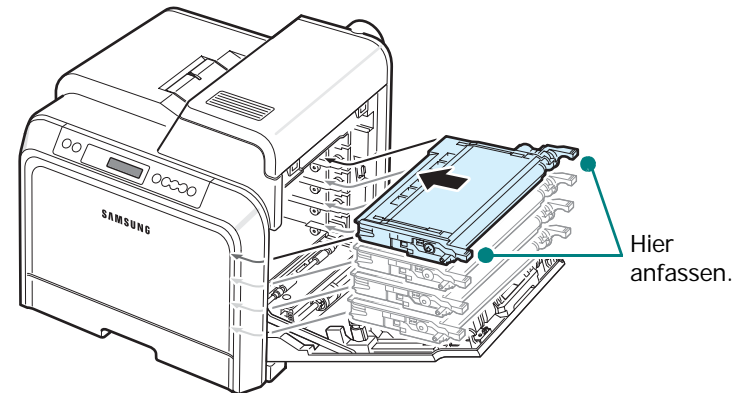

- 7 Schließen Sie die Zugangstür. Vergewissern Sie sich, dass die Tür richtig geschlossen ist.

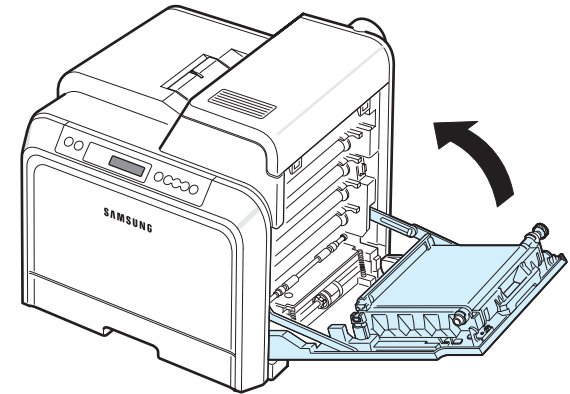

**ACHTUNG:** Wenn die Zugangstür nicht richtig geschlossen ist, funktioniert der Drucker nicht.

**HINWEIS:** Wenn Sie Textseiten mit einer Druckfläche von 5 % drucken, reicht eine neue Tonerkartusche für durchschnittlich 4 000 Seiten in Schwarzweiß- und Farbdruck.



## Papier einlegen

Papierschacht 1 kann bis zu 250 Blatt Normalpapier aufnehmen. Zulässige Papierformate sind dabei A4 und US-Letter.

Papier einlegen:

- 1 Ziehen Sie den Papierschacht aus dem Drucker.

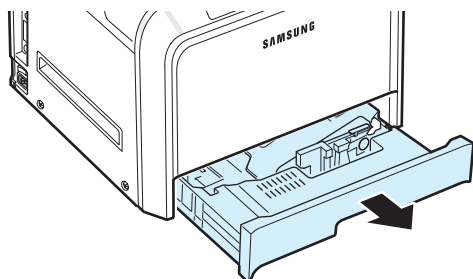

- 2 Drücken Sie die Andruckplatte herunter, bis sie einrastet.

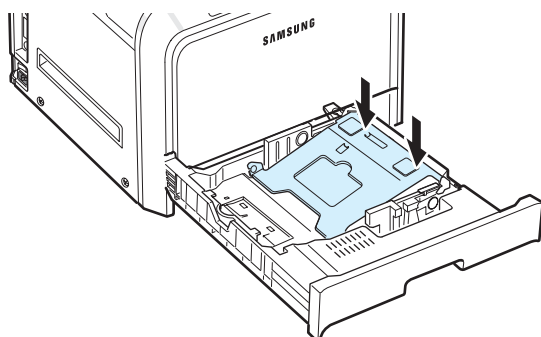

- 3 Biegen Sie die Seiten ein wenig und fahren Sie mit dem Daumen vorsichtig über die vordere, schmale Kante des Papiers, um die Seiten zu trennen. Richten Sie die Seiten danach wieder kantenbündig aus.

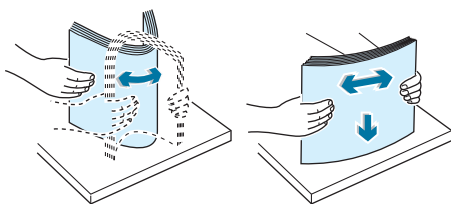

- 4 Legen Sie das Papier mit der zu bedruckenden Seite nach oben ein.

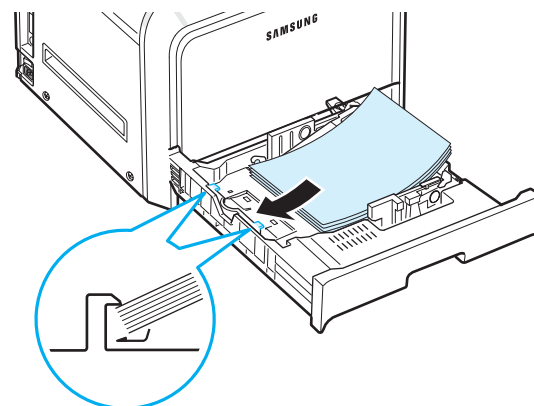

Achten Sie darauf, nicht zu viel Papier einzulegen und vergewissern Sie sich, dass alle vier Ecken flach im Papierschacht und unter den Eckbegrenzern liegen, wie nachfolgend dargestellt. Dies könnte Papierstaus verursachen.

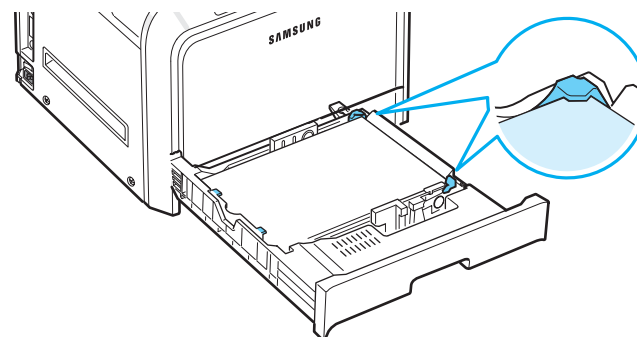

---

**HINWEIS:** Wenn Sie das Papierformat im Papierschacht ändern möchten, lesen Sie bitte den Abschnitt „Das Format des Papiers im Papierschacht ändern“ auf Seite 2.5.

---

- 5 Schieben Sie den Papierschacht wieder in den Drucker.

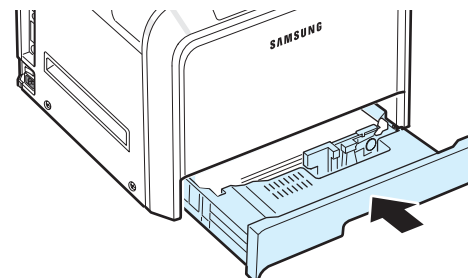

---

**HINWEIS:** Nach dem Einlegen des Papiers müssen Sie am Drucker Typ, Format und Zuführung des eingelegten Papiers einstellen. Einzelheiten finden Sie im **Software-Abschnitt**.

---

## Das Format des Papiers im Papierschacht ändern

Die Standardeinstellung für das Papierformat im Papierschacht ist je nach Land A4 oder US-Letter. Um die Einstellung zu ändern, müssen Sie die Papierlängenföhrung entsprechend verschieben.

- 1 Ziehen Sie den Papierschacht heraus. Nachdem Sie den Schacht ganz herausgezogen haben, müssen Sie das vordere Ende leicht anheben, um den Papierschacht ganz entfernen zu können. Entfernen Sie Papier aus dem Papierschacht.

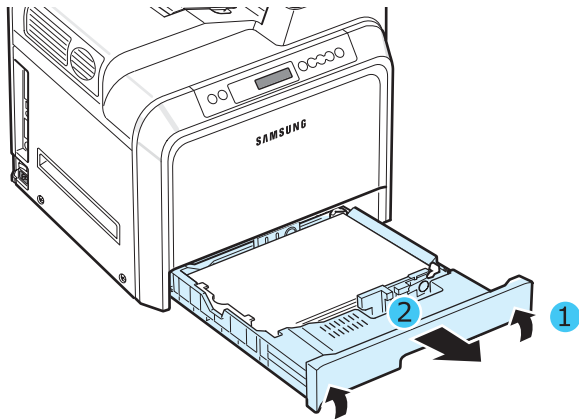

- 2 Drücken Sie die Andruckplatte herunter, bis sie einrastet.

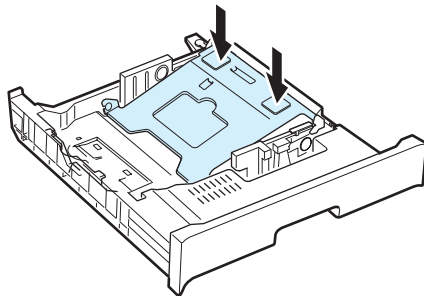

- 3 Heben Sie die Papierlängenföhrung an und bewegen Sie in die Position, die dem von Ihnen verwendeten Papierformat entspricht.

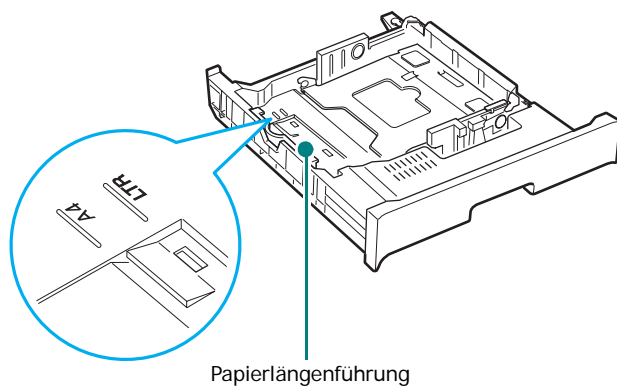

Um die Papierlängenföhrung zu lösen, müssen Sie leicht nach rechts drehen, um sie zu entriegeln, und dann nach oben ziehen.

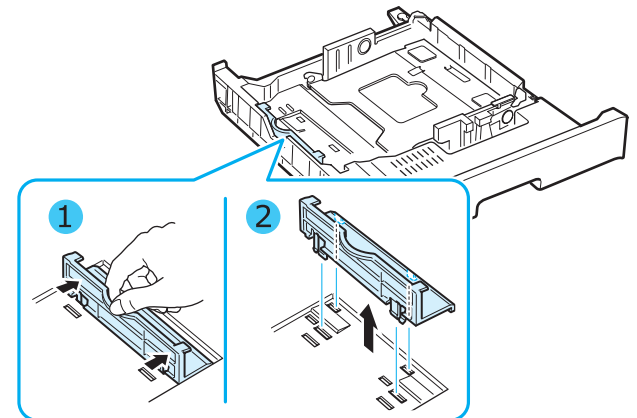

Sie bringen die Papierlängenföhrung in die gewünschte Position, indem Sie die Rasten in die entsprechende Föhrungsposition einsetzen und dann festdrücken.

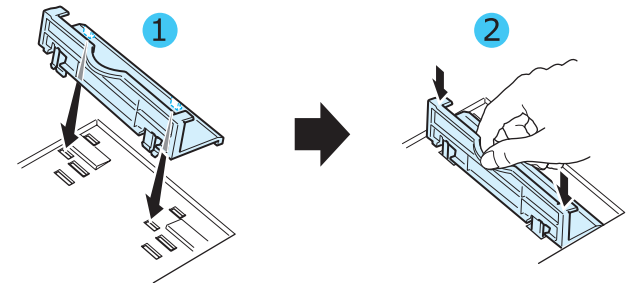

- 4 Fassen Sie den Griff der weißen Anschläge an der Rückseite des Papierschachts, drehen Sie den Griff entgegen dem Uhrzeigersinn und entfernen Sie den Anschlag aus dem Schacht. Nach dem Entfernen, setzen Sie den Anschlag in die andere Aussparung ein und drehen ihn im Uhrzeigersinn, um ihn zu verriegeln.

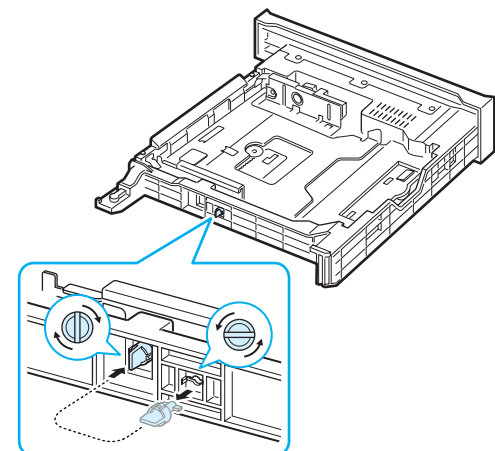

- 5 Drücken Sie die Führung für die Breite wie angegeben und schieben Sie diese zum Papierstapel, bis sie leicht die Seite des Stapels berührt. Drücken Sie die Papierführung nicht zu dicht an den Papierrand heran, da sich das Papier ansonsten wölben könnte.

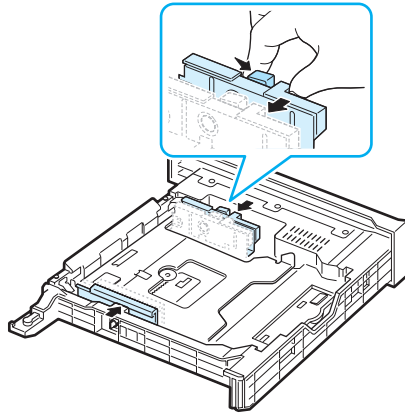

**HINWEISE:**

- Schieben Sie die Papierführung nicht so dicht an den Stapel heran, dass sich dieser wölbt.
- Wenn Sie die Papierführung nicht korrekt einstellen, kann ein Papierstau die Folge sein.

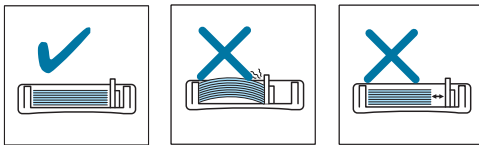

- 6 Legen Sie das Papier mit der zu bedruckenden Seite nach oben ein. Weitere Informationen finden Sie in den Schritten 4 und 5 auf Seite 2.4.

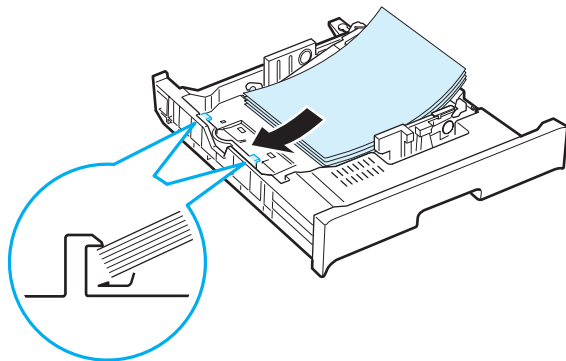

- 7 Setzen Sie den Papierschacht wieder ein, indem Sie die das hintere Ende des Schachts leicht absenken und den Schacht entlang der Führungen wieder in den Drucker schieben.

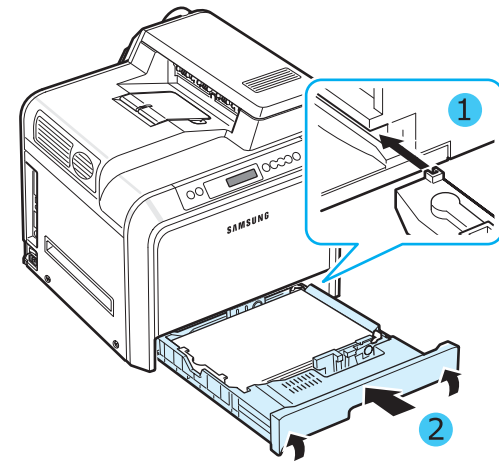

## Druckerkabel anschließen

### Lokales Drucken

Damit Sie von Ihrem Computer in einer lokalen Umgebung drucken können, müssen Sie den Drucker über ein USB-Kabel (Universal Serial Bus) mit dem Computer verbinden.

Wenn Sie einen Macintosh benutzen, können Sie nur das USB-Kabel verwenden.

**HINWEIS:** Um den Drucker an den USB-Anschluss des Computers anzuschließen, wird ein normgerechtes USB-Kabel benötigt. Dabei handelt es sich um ein USB 2.0-kompatibles Kabel mit einer Maximallänge von 3 m.

- 1 Vergewissern Sie sich, dass Drucker und Computer ausgeschaltet sind.
- 2 Stecken Sie das USB-Kabel in die Anschlussbuchse (USB-Anschluss) auf der linken Rückseite des Druckers.

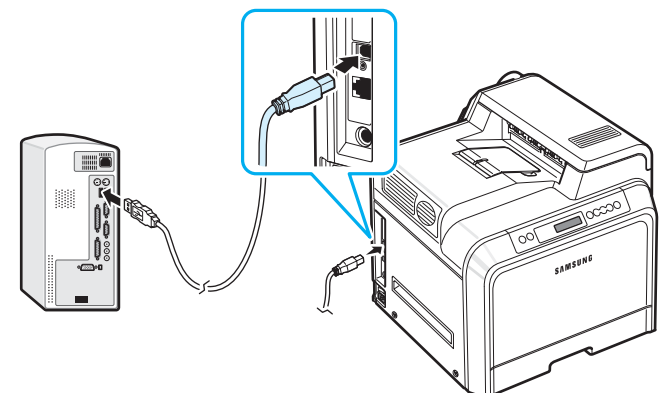

- 3 Schließen Sie das andere Kabelende an den USB-Anschluss Ihres Computers an.

**HINWEIS:** Sie benötigen Windows 98SE/Me/2000/2003/XP oder einen Macintosh mit OS 10.3 ~ 10.4, um über die USB-Schnittstelle zu drucken.

## Drucken im Netzwerk *(nur CLP-600N)*

Sie können Ihren Drucker über ein Ethernet-Kabel (UTP-Kabel mit RJ.45-Stecker) an ein Netzwerk anschließen. Der CLP-600N verfügt über eine eingebaute Netzwerk-Schnittstelle.

Wenn Sie den Drucker in einem konventionellen und einem drahtlosen Netzwerk benutzen wollen, müssen Sie eine optionale „Wireless LAN“-Netzwerk-Schnittstelle installieren. Wenden Sie sich an Ihr Samsung-Fachgeschäft oder den Händler, bei dem Sie das Gerät gekauft haben. Es wird dringend empfohlen, die Karte ausschließlich von qualifiziertem Personal installieren zu lassen.

### Ethernet-Kabel verwenden

- 1 Vergewissern Sie sich, dass Drucker und Computer ausgeschaltet sind.
- 2 Schließen Sie das eine Ende des Ethernet-Kabels an den Ethernet-Netzwerk-Port an der linken Rückseite des Druckers an.

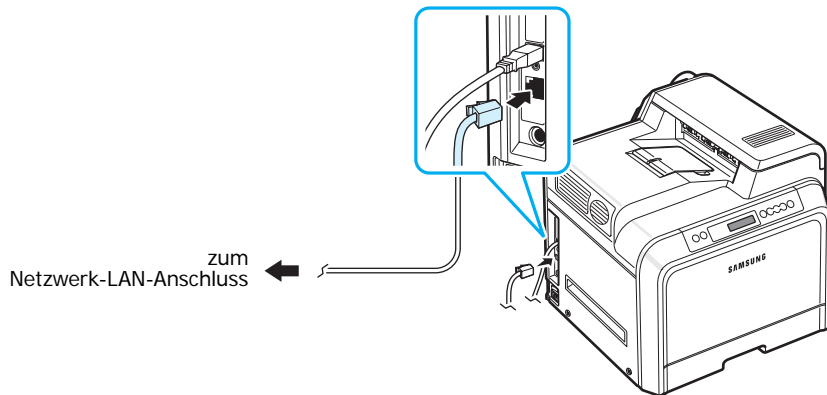

- 3 Schließen Sie das andere Ende des Kabels an einen Netzwerk-LAN-Anschluss an.

**HINWEIS:** Nach Anschluss des Druckers müssen Sie über das Bedienfeld die Netzwerkparameter einstellen. Siehe 8.1. Sie können die mit der Karte gelieferte Software verwenden. Siehe Bedienungsanleitung des Netzwerkdruckers.

## Drucker einschalten

- 1 Stecken Sie das Netzkabel in den Anschluss auf der Rückseite des Druckers.
- 2 Stecken Sie das andere Ende des Kabels in eine ordnungsgemäß geerdete Netzsteckdose (200-240 V, 50/60 Hz) und schalten Sie den Drucker ein.

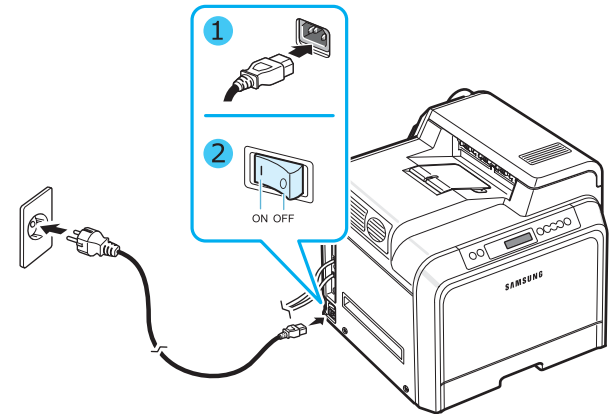

### ACHTUNG:

- Einige Teile im Innern des Druckers können sich nach dem Drucken oder bei eingeschaltetem Drucker möglicherweise erhitzt haben. Achten Sie daher darauf, sich keine Verbrennungen zuzuziehen, wenn Sie mit Komponenten im Innern des Druckers arbeiten.
- Bauen Sie den Drucker nicht im eingeschalteten Zustand oder, wenn der Drucker an das Stromnetz angeschlossen ist, auseinander. Es besteht sonst die Gefahr von elektrischen Schlägen.

## Testseite drucken

Drucken Sie eine Testseite, um sich zu vergewissern, dass der Drucker einwandfrei arbeitet.

So drucken Sie die Testseite:

Drücken Sie im Bereitschaftsmodus die Taste **On Line/Continue** (☺) auf dem Bedienfeld und halten Sie zwei Sekunden lang gedrückt, um eine Testseite zu drucken.

Eine Testseite mit den Funktionen und Eigenschaften des Druckers wird ausgedruckt.

## Displaysprache ändern

(nur CLP-600N)

Gehen Sie folgendermaßen vor, um die Sprache zu ändern, in der die Informationen auf dem Display angezeigt werden:

- 1 Drücken Sie im Bereitschaftsmodus die Taste **Menu** (☰) auf dem Bedienfeld, bis in der unteren Zeile des Displays „Setup“ angezeigt wird.
- 2 Drücken Sie die Taste **Enter** (↵), um das Menü aufzurufen.
- 3 Drücken Sie die Taste **Enter** (↵), wenn „Displaysprache“ in der unteren Displayzeile angezeigt wird.
- 4 Drücken Sie die Abrolltaste (⏪ oder ⏩), bis die gewünschte Sprache angezeigt wird.
- 5 Drücken Sie die Taste **Enter** (↵), um die Auswahl zu speichern.
- 6 Drücken Sie die Taste **On Line/Continue** (↻), um in den Bereitschaftsmodus zurückzukehren.

## Druckersoftware installieren

*Nachdem Sie den Drucker eingerichtet und an den Computer angeschlossen haben, müssen Sie die Software von der mitgelieferten CD-ROM installieren. Einzelheiten finden Sie im Software-Abschnitt.*

Auf der CD-ROM finden Sie folgende Software:

### Programme für Windows

Sie können folgende, auf der CD-ROM vorhandene Druckersoftware installieren:

- **Druckertreiber** für Windows. Verwenden Sie diesen Treiber, um die Funktionen Ihres Druckers optimal zu nutzen. Einzelheiten zur Installation des Samsung Druckertreibers finden Sie im **Software-Abschnitt**.
- **SmartPanel**. Wird angezeigt, wenn Fehler beim Drucken auftreten. Einzelheiten zur Installation von SmartPanel finden Sie im **Software-Abschnitt**.

### Druckertreiber für Macintosh

Dieser Drucker kann auch an einem Macintosh eingesetzt werden. Informationen zur Installation der Druckersoftware und zum Drucken über einen Macintosh finden Sie im **Software-Abschnitt**.

## Linux-Treiber

Dieser Drucker kann auch an einem Computer unter Linux eingesetzt werden. Informationen zur Installation des Linux-Druckertreibers und zum Drucken in einer Linux-Umgebung finden Sie im **Software-Abschnitt**.

## Systemanforderungen

Vergewissern Sie sich, bevor Sie anfangen, dass Ihr Computer die Mindestanforderungen erfüllt. Der Drucker unterstützt die folgenden Betriebssysteme.

- Windows 98SE/Me/NT 4.0/2000/XP/2003 - entnehmen Sie Anforderungen beim Einsatz von Windows der folgenden Tabelle.

Parameter	Anforderungen	
Betriebssystem	Windows 98SE/Me/NT 4.0/2000/XP/2003	
RAM	98SE/Me	32 MB
	NT 4.0/2000	64 MB
	XP	128 MB
	2003	256 MB
Freier Speicherplatz auf der Festplatte	98SE/Me/NT 4.0/2000/XP/2003	300 MB
Internet Explorer	5.0 oder höher	

### HINWEISE:

- Bei Windows NT 4.0/2000/XP/2003 müssen Sie sich mit Administratorrechten anmelden, um die Software zu installieren.
- Windows NT 4.0 wird nur vom CLP-600N unterstützt.
- Mac OS 10.3 ~ 10.4 - Einzelheiten finden Sie im **Software-Abschnitt**.
- Verschiedene Linux-Distributionen - Einzelheiten finden Sie im **Software-Abschnitt**.

## Druckertreiber-Funktionen

Der Druckertreiber unterstützt die folgenden Standardfunktionen:

- Auswahl der Papierzufuhr
- Papierformat, -ausrichtung und -typ
- Anzahl der Exemplare

In der nachfolgenden Tabelle finden Sie eine Übersicht der von Ihren Druckertreibern unterstützten Funktionen.

Funktion	Druckertreiber		
	Win98SE/Me/ NT 4.0/2000/ XP/2003	Linux	Macintosh (CPUS)
Farbmodus	J	N	J
Druckqualität	J	J	J
Poster drucken	J	N	N
Beidseitiger Druck	J	N	N
Mehrere Seiten pro Blatt	J	J	J
An Papierformat anpassen	J	N	N
Größe anpassen	J	N	J
Broschüre drucken	J	N	N
Andere Papierzufuhr für erste Seite	J	N	J
Wasserzeichen	J	N	N
Überlagerung*	J	N	N

\* Die Überlagerungsfunktion wird unter Windows NT 4.0 nicht unterstützt.

---

**HINWEIS:** Einzelheiten zur Installation der Software und Verwendung der Funktionen finden Sie im **Software-Abschnitt**.

---



# 3 Bedienfeld verwenden

In diesem Kapitel wird das Bedienfeld des Druckers beschrieben.

Folgende Themen werden in diesem Kapitel behandelt:

- **Bedienfeld kennen lernen**
- **Bedienfeld-Menüs verwenden (nur CLP-600N)**

## Bedienfeld kennen lernen

Das Bedienfeld oben rechts auf dem CLP-600N besteht aus einem Display und sieben Tasten. Das Bedienfeld des CLP-600 hat kein Display und besteht aus zwei Tasten.

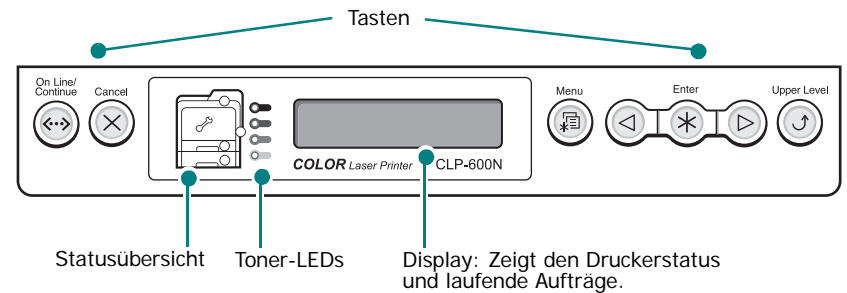









\* Die Abbildung zeigt das Bedienfeld des CLP-600N.

## Display (nur CLP-600N)

Meldung	Beschreibung
Bereit	<ul style="list-style-type: none"><li>• Der Drucker ist online und druckbereit.</li><li>• Wenn Sie die <b>On Line/Continue</b>-Taste drücken, wechselt der Drucker in den Offline-Modus.</li></ul>
Offline	<ul style="list-style-type: none"><li>• Der Drucker ist offline und nicht druckbereit.</li><li>• Wenn Sie die <b>On Line/Continue</b>-Taste drücken, wechselt der Drucker in den Online-Modus.</li></ul>
In Arbeit...	<ul style="list-style-type: none"><li>• Der Drucker druckt.</li><li>• Wenn Sie den Druck abbrechen möchten, drücken Sie die <b>Cancel</b>-Taste.</li></ul>
Sparbetrieb...	<ul style="list-style-type: none"><li>• Der Drucker befindet sich im Stromsparmodes und verbraucht weniger Strom. Sobald vom Computer ein Druckauftrag eingeht oder eine Taste gedrückt wird, wechselt der Drucker in den Online-Modus.</li><li>• Informationen zur Deaktivierung des Stromsparmodes oder zur Änderung der Zeit bis zum automatischen Wechsel in diese Betriebsart finden Sie auf Seite 3.4.</li></ul>

Eine vollständige Liste aller Drucker Meldungen finden Sie auf „Display-Meldungen kennen lernen“ auf Seite 7.15.

## Tasten

Taste	Beschreibung	
 (Status- übersicht)	Bei einem Papierstau leuchtet eine LED an der entsprechenden Position in der Statusübersicht auf, damit Sie den Papierstau ausfindig machen können. Bei einem CLP-600N erscheint im Display auf dem Bedienfeld außerdem eine entsprechende Fehlermeldung, aus der Sie die Lage des Staus erkennen können. Einzelheiten zur Bedeutung der LEDs und Fehlermeldungen finden Sie auf 7.4.	
 (Toner-LEDs) * Wenn das Papierübertragungsband nicht im Drucker installiert ist, zeigen die Toner-LEDs nicht den Status der Tonerkartusche an.	Ein	Wenn eine Tonerkartusche leer ist, leuchtet die entsprechende LED für die Farbe der Tonerkartusche auf. Ersetzen Sie die entsprechende Tonerkartusche durch eine neue, siehe Seite 6.4.  Auch wenn Sie eine ungültige Tonerkartusche installiert haben, leuchtet eine entsprechende LED auf. Verwenden Sie nur Samsung Tonerkartuschen, die für diesen Drucker entwickelt wurden.  Andernfalls leuchtet die entsprechende LED auf, falls Sie eine Tonerkartusche in ein falsches Kartuschenfach einsetzen. Setzen Sie dann die Tonerkartusche in das richtige Kartuschenfach ein.
	Blinkend	Wenn sich nur noch wenig Toner in der Kartusche befindet, blinkt die entsprechende LED für die betroffene Tonerfarbe. Bestellen Sie dann eine neue Tonerkartusche. Sie können die Druckqualität vorübergehend verbessern, indem Sie den Toner in der Kartusche besser verteilen. Siehe Seite 6.2.
 Menu	Diese Taste gibt es nur auf dem CLP-600N. <ul style="list-style-type: none"> <li>• Drücken Sie diese Taste, um den Menümodus aufzurufen.</li> <li>• Drücken Sie diese Taste im Menümodus, um durch die Menüs zu rollen.</li> </ul>	
 Enter	Diese Taste gibt es nur auf dem CLP-600N. Drücken Sie diese Taste im Menümodus, um das angezeigte Untermenü aufzurufen oder die geänderte Einstellung zu bestätigen. Der gewählte Wert ist mit einem * gekennzeichnet.	
	Diese Taste gibt es nur auf dem CLP-600N. Drücken Sie diese Taste im Menümodus, um durch die Untermenüs oder Einstelloptionen zu rollen. Wenn Sie  drücken, gehen Sie zur nächsten Option, und wenn Sie  drücken zur vorherigen Option.	
 Cancel	<ul style="list-style-type: none"> <li>• Drücken Sie diese Taste, um den aktuellen Druckauftrag abubrechen.</li> <li>• Drücken Sie diese Taste im Menümodus, um zum Bereitschaftsmodus zurückzukehren.</li> </ul>	
 Upper Level	Diese Taste gibt es nur auf dem CLP-600N. Drücken Sie diese Taste im Menümodus, um zum übergeordneten Menü zurückzukehren.	

Taste	Beschreibung	
 On Line/ Continue	<ul style="list-style-type: none"> <li>• Drücken Sie diese Taste zum Umschalten zwischen online und offline.</li> <li>• Drücken Sie diese Taste im Menümodus, um zum Bereitschaftsmodus zurückzukehren.</li> </ul> Die Farbe der <b>On Line/Continue</b> -Taste zeigt den Status des Druckers an.	
Grün	Ein	Der Drucker ist online und kann vom Computer Daten empfangen.
	Blinkend	<ul style="list-style-type: none"> <li>• Wenn die LED langsam blinkt, empfängt der Drucker Daten vom Computer.</li> <li>• Wenn die LED schnell blinkt, empfängt der Drucker Daten und druckt diese aus.</li> </ul>
Rot	Ein	Überprüfen Sie die Meldung auf dem Display oder im SmartPanel. Einzelheiten zur Bedeutung der Fehlermeldung finden Sie auf Seite 7.15.
	Blinkend	Es ist ein geringer Fehler aufgetreten und der Drucker wartet, bis dieser Fehler behoben ist. Überprüfen Sie die Meldung auf dem Display oder im SmartPanel. Sobald das Problem behoben ist, setzt der Drucker den Druck fort. Wenn Sie die Warnung ignorieren möchten, drücken Sie diese Taste.
Aus	<ul style="list-style-type: none"> <li>• Der Drucker ist offline und nicht druckbereit.</li> <li>• Der Drucker befindet sich im Stromsparmodes. Sobald Daten empfangen werden, wechselt der Drucker automatisch in den Online-Modus.</li> </ul>	

## Bedienfeld-Menüs verwenden

(nur CLP-600N)

Es stehen Ihnen verschiedene Menüs zur Änderung der Druckereinstellungen zur Verfügung. Das Diagramm auf Seite 3.3 zeigt die Menüs und alle im jeweiligen Menü verfügbaren Optionen. Die Optionen und Einstellungen, die in den einzelnen Menüs gewählt werden können, sind in den Tabellen ab Seite 3.4 beschrieben.

## Bedienfeld-Menüs aufrufen

Sie können Ihren Drucker über das Bedienfeld konfigurieren.

- 1 Drücken Sie im Bereitschaftsmodus die Taste **Menu** (☰), bis das gewünschte Menü unten im Display angezeigt wird.
- 2 Drücken Sie die **Enter**-Taste (⌘), um das Menü aufzurufen.
- 3 Drücken Sie die Abrolltaste (⏪ oder ⏩), bis in der unteren Zeile die gewünschte Menüoption angezeigt wird.
- 4 Drücken Sie die **Enter**-Taste (⌘), um die gewählte Option zu bestätigen.
- 5 Verfügt das gewählte Menü über Untermenüs, wiederholen Sie die Schritte 3 und 4.
- 6 Drücken Sie die Abrolltaste (⏪ oder ⏩), bis in der unteren Zeile die gewünschte Menüoption angezeigt wird.
- 7 Drücken Sie die **Enter**-Taste (⌘), um Ihre Eingabe oder die Auswahl zu speichern.

Auf dem Display erscheint neben der Auswahl ein Sternchen (\*), das anzeigt, dass diese Auswahl jetzt der Standardwert ist.

- 8 Wenn Sie das Menü verlassen möchten, drücken Sie mehrmals die Taste **Upper Level** (⏴) oder die Taste **Cancel** (⊗).

Nach 60 Sekunden Inaktivität (es wurde keine Taste innerhalb dieses Zeitraums gedrückt), geht der Drucker automatisch in den Bereitschaftsmodus zurück.

**HINWEIS:** Druckereinstellungen, die Sie über den Druckertreiber auf einem angeschlossenen Computer vornehmen, setzen die Einstellungen aus dem Bedienfeld außer Kraft.

## Übersicht über die Bedienfeld-Menüs

Die Bedienfeld-Menüs werden zur Konfiguration des Druckers eingesetzt. Über das Bedienfeld stehen die folgenden Menüs zur Verfügung:

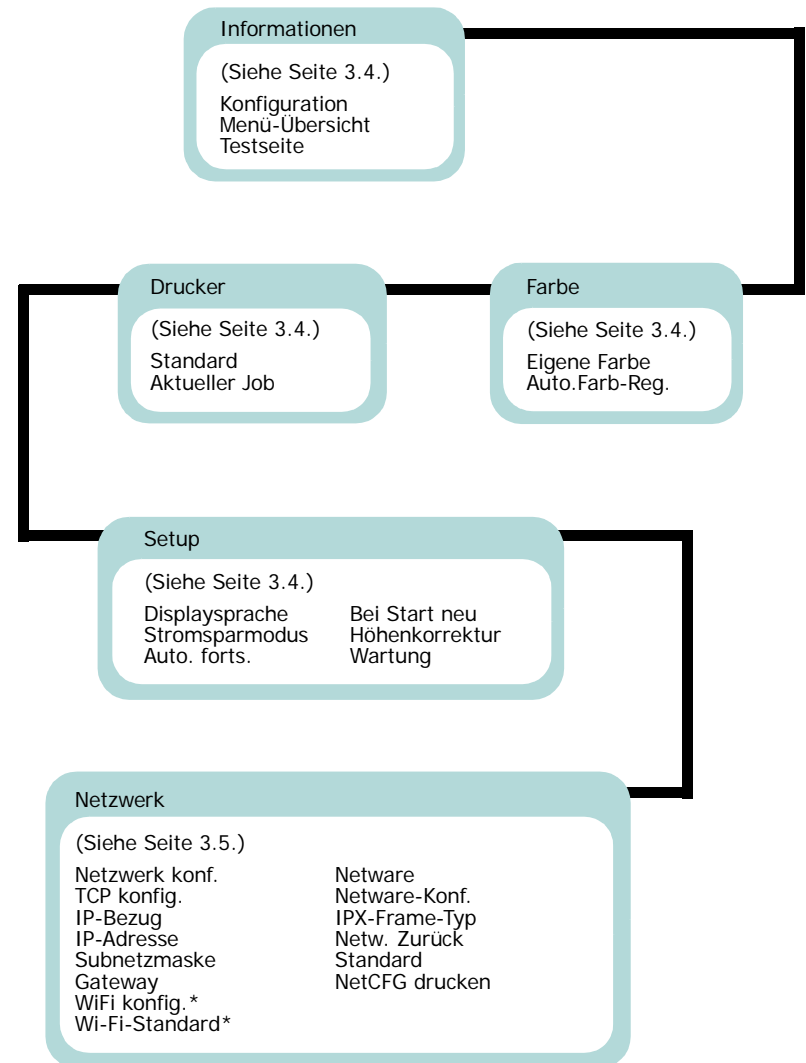

\* Dieses Menü wird nur angezeigt, wenn eine optionale Wireless-LAN-Netzwerkkarte installiert wurde.

## Menü „Informationen“

Dieses Menü bietet Zugriff auf ausdruckbare Seiten zur Druckerinformation, die Einzelheiten zum Drucker und seiner Konfiguration enthalten.

Parameter	Erklärung
Konfiguration	Die Konfigurationsseite zeigt die aktuelle Konfiguration des Druckers. Siehe Seite 6.1.
Menü-Übersicht	Die Menü-Übersicht zeigt das Layout und die aktuellen Einstellungen der Menüoptionen des Bedienfelds.
Testseite	Die Testseite bietet die Möglichkeit zur Überprüfung, ob Ihr Drucker einwandfrei arbeitet.

## Menü „Farbe“

In diesem Menü können Sie die Farbeinstellungen anpassen.  
(\*: Standardeinstellung)

Parameter	Erklärung
Eigene Farbe	<p>Über diesen Menüpunkt können Sie die Kontrasteinstellungen der jeweiligen Farben anpassen.</p> <p><b>CMYK:</b> Über diese Einstellung können Sie den Tonerkontrast in jeder Tonerkartusche anzupassen.</p> <ul style="list-style-type: none"> <li>• <b>Standard:</b> Die Farben werden automatisch optimiert.</li> <li>• <b>Manuell:</b> Über diese Option können Sie für jede Farbkartusche den Farbkontrast anpassen.</li> </ul> <hr/> <p><b>HINWEIS:</b> Verwenden Sie die Einstellung <b>Standard</b>, um eine optimale Farbqualität zu erzielen.</p>
Auto.Farb-Reg.*	<p>Über diese Menüoption können Sie die Farben von Text oder Grafiken anpassen, damit die gedruckten Farben den Bildschirmfarben entsprechen.</p> <p><b>Starten:</b> Der Drucker führt jetzt eine automatische Farbregistrierung durch.</p>

\* Führen Sie den Menübefehl **Auto.Farb-Reg.** manuell aus, nachdem der Drucker an einen anderen Standort bewegt wurde.

## Menü „Drucker“

In diesem Menü können Sie die Druckereinstellungen zurücksetzen, den aktuellen Druckauftrag annullieren und den Drucker neu starten.

Parameter	Erklärung
Standard	Über diese Option können Sie die Druckerparameter auf die werkseitig eingestellten Werte zurücksetzen.
Aktueller Job	Sie können den aktuellen Druckauftrag annullieren und aus dem Pufferspeicher des Druckers entfernen.

## Menü „Setup“

Verwenden Sie das Menü **Setup** zur Konfiguration verschiedener Druckerfunktionen.

(\*: Standardeinstellung)

Parameter	Erklärung
Displaysprache	<p>Werte: Englisch, Tschechisch, Dänisch, Niederländisch, Finnisch, Französisch, Deutsch, Ungarisch, Italienisch, Norwegisch, Polnisch, Portugiesisch, Russisch, Spanisch, Schwedisch, Türkisch</p> <p>Die Einstellung „Displaysprache“ legt die Sprache für den Text fest, der auf dem Display des Bedienfelds und bei Informationsausdrucken verwendet wird.</p>
Stromsparmodus	<p>Werte: 5 Minuten, 10 Minuten, 15 Minuten, 30 Minuten, 45 Minuten, 60 Minuten, 120 Minuten</p> <p>Wenn der Drucker über einen längeren Zeitraum keine Daten empfängt, wird der Stromverbrauch automatisch reduziert. Sie können festlegen, nach welcher Zeit der Drucker in den Stromsparmodus wechseln soll.</p>

Parameter	Erklärung
Auto. forts.	<p>Werte: Aus, Ein</p> <p>Diese Option legt fest, ob der Drucker bei Erkennung einer fehlerhaften Einstellung der Papiereigenschaften den Druck fortsetzt oder nicht.</p> <ul style="list-style-type: none"> <li>• <b>Aus:</b> Tritt ein Fehler bei den Papiereigenschaften auf, wird die Meldung auf dem Display beibehalten und der Drucker bleibt offline, bis Sie das richtige Papier eingelegt haben.</li> <li>• <b>Ein:</b> Tritt ein Fehler bei den Papiereigenschaften auf, wird eine Fehlermeldung angezeigt. Der Drucker geht für 30 Sekunden offline, dann wird die Meldung automatisch gelöscht und der Druck wird fortgesetzt.</li> </ul>
Bei Start neu	<p>Werte: Aus, Ein</p> <p>Diese Option legt fest, wie der Drucker reagieren soll, wenn ein Papierstau auftritt.</p> <ul style="list-style-type: none"> <li>• <b>Aus:</b> Der Drucker druckt gestaute Seiten nicht erneut. Die Druckleistung kann durch diese Einstellung gesteigert werden.</li> <li>• <b>Ein:</b> Der Drucker druckt alle gestauten Seiten automatisch neu, sobald Sie den Papierstau beseitigt haben.</li> </ul>
Höhenkorrektur	<p>Werte: Flachland, Hoch, Mittelgebirge, Hochgebirge</p> <p>Sie können die Druckqualität entsprechend der Höhe Ihres Arbeitsplatzes über dem Meeresspiegel optimieren.</p>
Wartung	<p>Diese Option ermöglicht die Wartung der Tonerkartuschen und anderer Verbrauchsmaterialien.</p> <ul style="list-style-type: none"> <li>• <b>Andere prüfen:</b> Über dieses Element können Sie Angaben über den Zustand der Verbrauchsmaterialien anzeigen. <ul style="list-style-type: none"> <li>- <b>Fixiereinheit</b></li> <li>- <b>Rolle MZS, Schacht1 Rolle, Schacht2 Rolle:</b> Diese Optionen sind nur für den Gebrauch durch Servicetechniker vorgesehen.</li> </ul> </li> <li>• <b>Knapph.alarm:</b> Diese Option legt fest, wie der Drucker reagieren soll, wenn Verbrauchsmaterialien aufgebraucht sind. <ul style="list-style-type: none"> <li><b>Aus:</b> Der Drucker zeigt keine Warnmeldung an.</li> <li><b>Ein:</b> Der Drucker zeigt eine Warnmeldung an.</li> </ul> </li> </ul>

## Menü „Netzwerk“

Mit dieser Option können Sie die Netzwerk-Schnittstelle Ihres Druckers für Ihr Netzwerk konfigurieren. Außerdem können Sie die Firmware der Netzwerk-Schnittstelle aktualisieren und die Konfiguration ausdrucken.

(\*: Standardeinstellung)

Parameter	Erklärung
Netzwerk konf.	<p>Werte: Ja, Nein</p> <p>Wählen Sie, ob Sie die Netzwerkeinstellungen konfigurieren möchten oder nicht.</p> <p>Wenn Sie <b>Ja</b> wählen, können Sie die Protokolle TCP/IP und Netware konfigurieren.</p> <p>Nach der Auswahl von <b>Ja</b> stehen folgende Optionen zur Verfügung: <b>TCP konfig.</b>, <b>WiFi konfig.</b>, und <b>Netware</b>.</p>
TCP konfig.	<p>Werte: Ja, Nein</p> <p>Wählen Sie, ob Sie die IP-Adresse festlegen möchten oder nicht.</p> <p>Wenn Sie <b>Ja</b> wählen, können Sie die IP-Adresse konfigurieren.</p> <p>Nach der Auswahl von <b>Ja</b> wird die Option <b>IP-Bezug</b> auf dem Display angezeigt. Sie können festlegen, auf welche Weise die IP-Adresse ermittelt wird.</p>
IP-Bezug	<p>Werte: Statisch, BOOTP, DHCP</p> <p>Sie können diese Option nur einstellen, wenn Sie <b>TCP konfig.</b> auf <b>Ja</b> gestellt haben.</p> <ul style="list-style-type: none"> <li>• <b>Statisch:</b> Sie können die Werte für IP-Adresse, Subnetzmaske und Gateway manuell eingeben.</li> <li>• <b>BOOTP:</b> Der BOOTP-Server teilt die IP-Adresse automatisch zu.</li> <li>• <b>DHCP:</b> Der DHCP-Server teilt die IP-Adresse automatisch zu.</li> </ul>
IP-Adresse	<p>Sie können diese Option nur wählen, wenn Sie <b>IP-Bezug</b> auf <b>Statisch</b> gestellt haben. Über diese Option können Sie eine IP-Adresse manuell eingeben. Drücken Sie die Abrolltaste, um für das 1. Byte einen Wert zwischen 0 und 255 einzugeben, und drücken Sie dann die <b>Enter</b>-Taste.</p> <p>Legen Sie die Werte für das 2. bis 4. Byte auf die gleiche Weise fest.</p>

Parameter	Erklärung
Subnetzmaske	Sie können diese Option nur einstellen, wenn Sie <b>IP-Bezug</b> auf <b>Statisch</b> gestellt haben. Über diese Option können Sie eine Subnetzmaske manuell eingeben. Drücken Sie die Abrolltaste, um für das 1. Byte einen Wert zwischen 0 und 255 einzugeben, und drücken Sie dann die <b>Enter</b> -Taste. Legen Sie die Werte für das 2. bis 4. Byte auf die gleiche Weise fest.
Gateway	Sie können diese Option nur einstellen, wenn Sie <b>IP-Bezug</b> auf <b>Statisch</b> gestellt haben. Über diese Option können Sie ein Gateway manuell eingeben. Drücken Sie die Abrolltaste, um für das 1. Byte einen Wert zwischen 0 und 255 einzugeben, und drücken Sie dann die <b>Enter</b> -Taste. Legen Sie die Werte für das 2. bis 4. Byte auf die gleiche Weise fest.
WiFi konfig.	<p>Werte: Ja, Nein</p> <p>Konfiguration für drahtlose Netzwerkumgebungen Nach der Auswahl von <b>Ja</b> stehen folgende Optionen zur Verfügung: <b>SSID</b>, <b>Betriebsmodus</b>, <b>Frequenzmodus</b>, <b>Kanal</b>, <b>Sicherh.-Modus</b>, <b>Authent.</b>, <b>Verschlüssel.</b>, <b>Mit Schlüssel</b>, <b>Schlüsseltyp</b> und <b>Schlüssel 1 -Schlüssel 4</b>.</p> <p>Siehe „Konfiguration des drahtlosen Netzwerks“ auf Seite 8.4.</p> <hr/> <p><b>HINWEIS:</b> Dieses Menü wird nur angezeigt, wenn eine optionale Wireless-LAN-Netzwerk-Schnittstelle installiert wurde.</p>
Wi-Fi-Standard	Bei Auswahl dieser Option wird die Netzwerkkonfiguration zurückgesetzt und die werkseitigen Standardeinstellungen für ein Wireless-LAN wiederhergestellt. <hr/> <b>HINWEIS:</b> Dieses Menü wird nur angezeigt, wenn eine optionale Wireless-LAN-Netzwerkkarte installiert wurde.

Parameter	Erklärung
Netware	<p>Werte: Ein, Aus</p> <p>Mit dieser Option wählen Sie aus, ob Sie das Netware-Protokoll verwenden möchten oder nicht. Wenn Sie <b>Ein</b> wählen, können Sie die Menüoption „Netware-Konf.“ aufrufen. Im Menü <b>Netware-Konf.</b> können Sie den für Ihr Netzwerk verwendeten „IPX-Frame-Typ“-Parameter angeben.</p>
Netware-Konf.	<p>Werte: Ja, Nein</p> <p>Sie können diese Option nur einstellen, wenn Sie für <b>Netware</b> den Wert <b>Ein</b> festgelegt haben. Mit dieser Option wählen Sie aus, ob Sie den „IPX-Frame-Typ“-Parameter einstellen möchten oder nicht. Wählen Sie <b>Ja</b>, um den Frame-Typ auszuwählen. Nach der Auswahl von <b>Ja</b> wird die Option <b>IPX-Frame-Typ</b> auf dem Display angezeigt.</p>
IPX-Frame-Typ	<p>Werte: Automatisch, EN_8022, EN_8023, EN_II, EN_SNAP</p> <p>Sie können diese Option nur wählen, wenn Sie für <b>Netware-Konf.</b> als Wert <b>Ja</b> festgelegt haben. Mit dieser Option wählen Sie den „IPX-Frame-Typ“.</p> <ul style="list-style-type: none"> <li>• <b>Automatisch:</b> Der Frame-Typ wird automatisch eingestellt.</li> <li>• <b>EN_8022:</b> Wählen Sie diesen Wert, um den „IEEE 802.2“ als Frame-Typ zu verwenden.</li> <li>• <b>EN_8023:</b> Wählen Sie diesen Wert, um „IEEE 802.3“ als Frame-Typ zu verwenden.</li> <li>• <b>EN_II:</b> Wählen Sie diesen Wert, um „ETHERNET II“ als Frame-Typ zu verwenden.</li> <li>• <b>EN_SNAP:</b> Wählen Sie diesen Wert, um den „SNAP“ als Frame-Typ zu verwenden.</li> </ul>
Netw. Zurück	Über diese Option können Sie die Netzwerkkarte neu booten.
Standard	Bei Auswahl dieser Option wird die Netzwerkkonfiguration zurückgesetzt und die werkseitigen Standardeinstellungen wiederhergestellt.
NetCFG drucken	Über diese Option wird eine Seite mit den eingerichteten Netzwerkparametern ausgedruckt.



# 4 Druckmaterialien verwenden

In diesem Kapitel wird beschrieben, welche Papiertypen Sie mit ihrem Drucker verwenden können und wie Sie Papier richtig in die verschiedenen Papierschächte einlegen, um eine optimale Druckqualität zu erzielen.

Folgende Themen werden in diesem Kapitel behandelt:

- **Papier und anderes Druckmaterial wählen**
- **Papier einlegen**
- **Drucken auf speziellen Druckmaterialien**

## Papier und anderes Druckmaterial wählen

Sie können auf zahlreiche verschiedene Druckmaterialien wie Normalpapier, Umschläge, Etiketten, Karton usw. drucken. Siehe „Drucken auf speziellen Druckmaterialien“ auf Seite 4.4. Für optimale Druckqualität sollten Sie nur kopiertaugliches Papier hoher Qualität verwenden.

Beachten Sie bei der Wahl von Druckmaterialien folgende Richtlinien:

- **Gewünschtes Ergebnis:** Das gewählte Papier sollte sich für Ihr Projekt eignen.
- **Format:** Sie können alle Papierformate wählen, die sich für die Führungen des Papierschachts eignen.
- **Gewicht:** Ihr Drucker unterstützt folgende Papiergewichte:
  - 75–90 g/m<sup>2</sup> Spezialpapier für Papierschacht 1 oder den optionalen Papierschacht 2
  - 75–163 g/m<sup>2</sup> Spezialpapier für den Mehrzweckschacht
- **Helligkeit:** Manche Papierarten sind weißer als andere und erzeugen schärfere und bessere Druckergebnisse.
- **Glätte der Oberfläche:** Die Papierglätte hat Einfluss darauf, wie scharf der Druck auf dem Papier erscheint.



**ACHTUNG:** Die Verwendung von Druckmaterialien, die nicht den Angaben unter Seite 10.3 entsprechen, kann zu Problemen führen, die Kundendiensteingriffe erforderlich machen. In solchen Fällen können Sie die Garantieleistungen nicht in Anspruch nehmen.

## Formate und Kapazitäten

Papierformat	Papierzufuhr/Kapazität*			
	Papierschacht 1	Papierschacht 2 (Option)	Mehrzweckschacht	
			Automatischer Einzug	Manueller Einzug
Normalpapier	250	500	100	1
Umschläge**	—	—	10	1
Etiketten**	—	—	10	1
Karton**	—	—	10	1

\* Je nach Papierdicke kann die Kapazität geringer sein.

\*\* Wenn es häufig zu Papierstaus kommt, sollten Sie die Blätter einzeln in den Mehrzweckschacht einlegen.



**ACHTUNG:** Mit diesem Drucker können keine Folien bedruckt werden.

## Richtlinien für Papier und spezielle Materialien

Wenn Sie Papier, Umschläge oder andere Materialien zum Drucken auswählen oder einlegen, beachten Sie folgende Hinweise:

- Feuchtes, welliges, zerknittertes oder zerrissenes Papier kann Papierstaus verursachen und die Druckqualität herabsetzen.
- Verwenden Sie nur Einzelblätter. Sie können kein Endlospapier und keine Durchschlagformulare verwenden.
- Verwenden Sie nur Kopierpapier hoher Qualität.
- Verwenden Sie kein Papier mit Unebenheiten wie Büro- oder Heftklammern.
- Versuchen Sie nicht, Papier während des Druckens nachzulegen, und legen Sie nicht zu viel Papier ein. Dies könnte Papierstaus verursachen.
- Vermeiden Sie Papier mit Prägedruck, Perforationen oder einer zu weichen oder zu harten Beschaffenheit.
- Farbige Papier sollte dieselbe hohe Qualität wie weißes Kopierpapier besitzen. Die Pigmente müssen der Fixiertemperatur des Druckers 180 °C für 0,1 Sekunden unbeschädigt ausgesetzt werden können. Verwenden Sie keinesfalls Papier, das nach der Herstellung farbbeschichtet wurde.
- Vordruckte Formulare müssen mit nicht brennbarer, hitzebeständiger Farbe bedruckt sein, die nicht schmilzt, verdampft oder gefährliche Stoffe abgibt, wenn sie der Fixiertemperatur des Druckers ausgesetzt wird.

- Lagern Sie Papier vor der Verwendung stets in der Originalverpackung. Lagern Sie Kartons auf Paletten oder Regalen, nicht am Boden.
- Stellen Sie keine schweren Gegenstände auf dem verpackten oder unverpackten Papier ab.
- Schützen Sie das Papier vor Feuchtigkeit, direkter Sonneneinstrahlung und anderen Bedingungen, die dazu führen könnten, dass es sich wellt.

**HINWEIS:** Verwenden Sie kein selbstdurchschreibendes Papier oder Zeichenpapier. Diese Papierarten können der Fixiertemperatur nicht standhalten und können Gase abgeben oder den Drucker beschädigen.

## Papier einlegen

Durch richtiges Einlegen von Papier vermeiden Sie Papierstaus und sorgen für problemloses Drucken. Entfernen Sie keinesfalls Papier aus dem Papierschacht, während ein Auftrag gedruckt wird. Sie könnten einen Papierstau verursachen. Die möglichen Kapazitäten für die einzelnen Schächte finden Sie unter „Formate und Kapazitäten“ auf Seite 4.1.



**ACHTUNG:** Mit diesem Drucker können keine Folien bedruckt werden.

## Papierschacht 1 verwenden

Legen Sie das Druckmaterial, das Sie für die meisten Druckaufträge einsetzen, in Papierschacht 1 ein.

Papierschacht 1 kann bis zu 250 Blatt DIN-A4 oder US-Letter aufnehmen.

Sie können den Drucker mit einem weiteren optionalen Schacht aufrüsten, der unter Papierschacht 1 montiert wird und 500 Blatt fasst. Weitere Informationen zur Installation des optionalen Schachts 2 finden Sie auf Seite 9.1.

Zum Einlegen des Papiers ziehen Sie den Papierschacht heraus und legen das Papier **mit der zu bedruckenden Seite nach oben ein**.

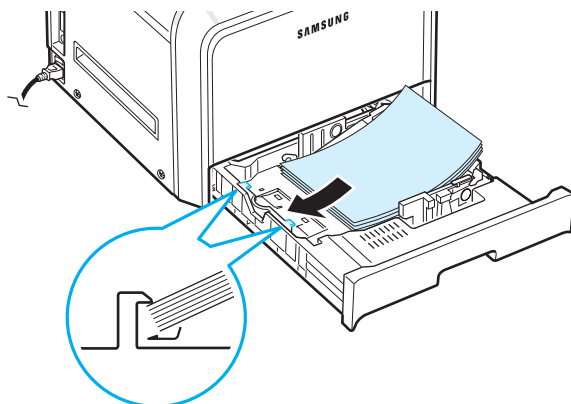

Einzelheiten zum Einlegen von Papier in den Papierschacht finden Sie unter „Papier einlegen“ auf Seite 2.4.

**HINWEIS:** Wenn Probleme mit dem Papierschacht auftreten, legen Sie die Blätter einzeln in den Mehrzweckschacht.

## Optionalen Schacht verwenden

Der optionale Schacht 2 kann bis zu 500 Blatt Normalpapier aufnehmen.

Hinweise zum Einlegen des Papiers in Schacht 2 finden Sie auf Seite 2.4.

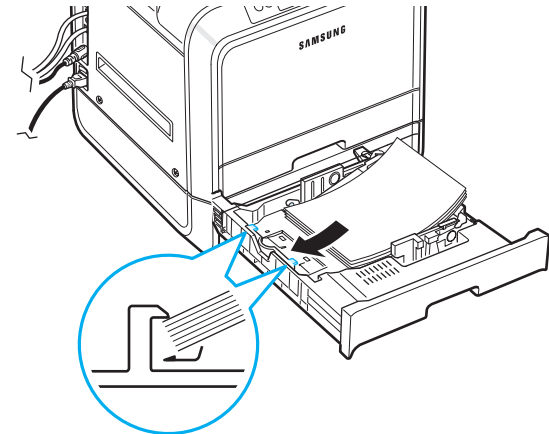

## Mehrzweckschacht verwenden

Der Mehrzweckschacht befindet sich auf der rechten Seite des Druckers. Sie können ihn schließen, solange er nicht benötigt wird, damit der Drucker möglichst kompakt ist.

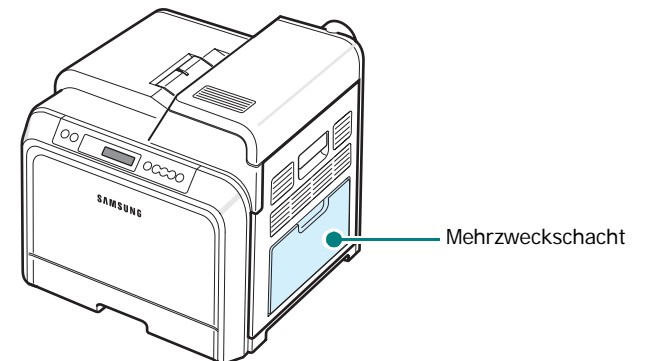

Der Mehrzweckschacht kann verschiedene Papierformate und -typen aufnehmen, unter anderem Karten und Umschläge. Sie können den Mehrzweckschacht außerdem für das Drucken einzelner Seiten auf Briefpapier, farbiges Papier für Trennblätter oder anderer Materialien verwenden, die Sie normalerweise nicht in den Papierschacht einlegen. Die Kapazität des Mehrzweckschachts beträgt ca. 100 Blatt Normalpapier, 10 Umschläge, 10 Bögen Karton oder 10 Etikettenbögen.

- Legen Sie jeweils immer nur Materialien in einem einzigen Format in den Mehrzweckschacht.
- Um Papierstaus zu vermeiden, dürfen Sie kein Papier hinzufügen, wenn sich im Mehrzweckschacht noch Papier befindet. Dies gilt für alle Arten von Druckmaterialien.
- Legen Sie die Druckmaterialien mit der zu bedruckenden Seite nach unten und dem Seitenkopf zuerst in die Mitte des Mehrzweckschachts.

Papier in den Mehrzweckschacht einlegen:

- 1 Klappen Sie entsprechend der Abbildung den Mehrzweckschacht nach unten und ziehen Sie die Papierstütze aus.

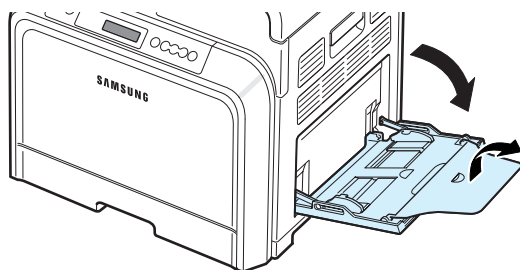

- 2 Falls Sie Papier einlegen möchten, sollten Sie mit dem Daumen vorsichtig über die vordere, schmale Kante des Papiers fahren.

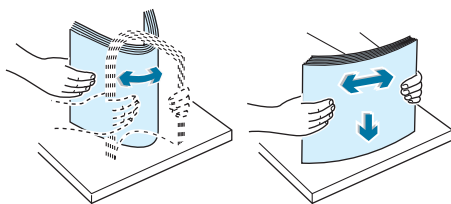

- 3 Legen Sie die Druckmaterialien **mit der zu bedruckenden Seite nach unten ein**.

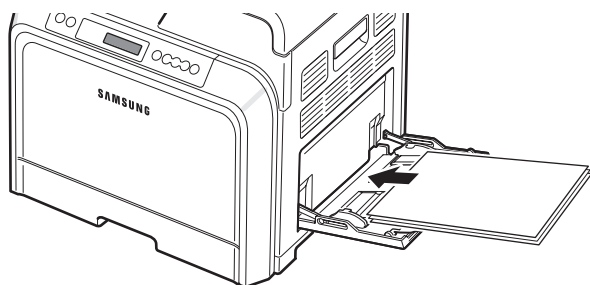

- 4 Drücken Sie die Papierbreitenführung zusammen und schieben Sie an die Kante des Druckmediums. Achten Sie darauf, dass sich der Papierstapel nicht wölbt.

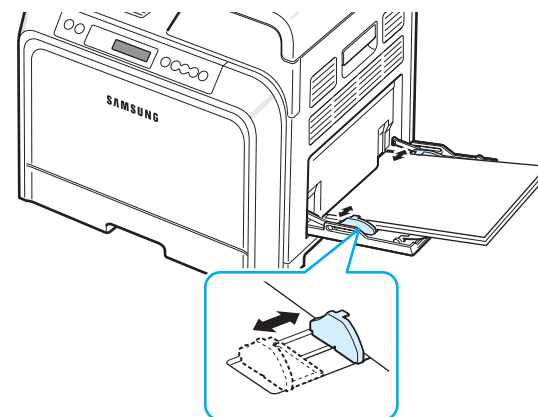

Wenn Sie über den Mehrzweckschacht Papier bedrucken möchten, das bereits einseitig bedruckt ist, legen Sie die bedruckte Seite nach oben mit der glatten Seite zum Drucker ein. Sollte es mit dem Papierschacht Probleme geben, drehen Sie das Papier um.

**HINWEIS:** Vergewissern Sie sich, dass Sie nicht eine zu große Menge Druckmaterial eingelegt haben. Das Druckmaterial wellt sich, wenn Sie einen zu großen Stapel einlegen oder diesen zu weit einführen.

- 5 Wenn Sie ein Dokument drucken, müssen Sie in der Anwendungssoftware den **Mehrzweckschacht** als Papierzufuhr und das geeignete Papierformat und den richtigen Papiertyp auswählen. Einzelheiten finden Sie im **Software-Abschnitt**.

**HINWEIS:** Klappen Sie die Papierstütze nach dem Drucken ein und schließen Sie den Mehrzweckschacht.



## Manuellen Einzug verwenden

Sie können ein Blatt des Druckmaterials von Hand in den Mehrzweckschacht legen, wenn Sie **Manueller Einzug** für die Option **Papierzufuhr** auf der Registerkarte **Papier** beim Ändern der Druckeinstellungen zum Drucken eines Dokuments festlegen. Einzelheiten zum Ändern der Druckeinstellungen siehe **Software-Abschnitt**. Das manuelle Einlegen von Papier kann sinnvoll sein, wenn Sie die Druckqualität jeder einzelnen gedruckten Seite überprüfen möchten.

Das manuelle Einlegen erfolgt praktisch genauso wie das Einlegen von Papier in den Mehrzweckschacht, außer dass Sie das Papier Blatt für Blatt in den Papierschacht einlegen, die Druckdaten für die erste Seite senden und dann die **On Line/Continue-Taste** (↻) auf dem Bedienfeld drücken, um jeweils die folgende Seite auszudrucken.

**1** Klappen Sie entsprechend der Abbildung den Mehrzweckschacht nach unten und ziehen Sie die Papierstütze aus.

**2** Legen Sie ein Blatt des Druckmaterials **mit der zu bedruckenden Seite nach unten ein**.

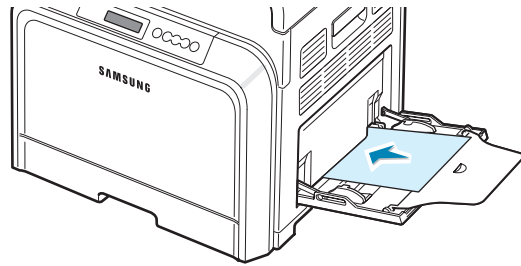

**3** Drücken Sie die Papierbreitenführung zusammen und schieben Sie an die Kante des Papiers. Achten Sie darauf, dass sich das Blatt nicht wölbt.

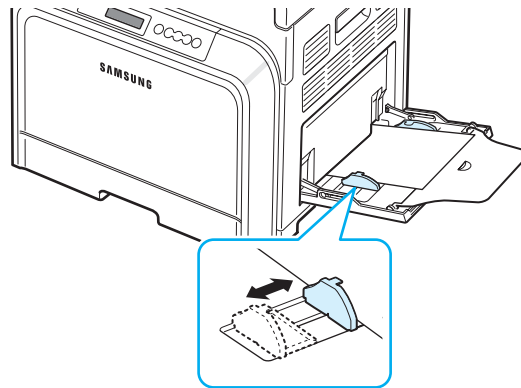

**4** Wenn Sie ein Dokument drucken, müssen Sie in der Anwendungssoftware den **Manuellen** Einzug als Papierzufuhr und das geeignete Papierformat und den richtigen Papiertyp auswählen. Einzelheiten finden Sie im **Software-Abschnitt**.

**5** Drucken Sie das Dokument.

**6** Drücken Sie die **On Line/Continue**-Taste (↻).  
Der Drucker zieht das Druckmaterial ein und druckt.

**HINWEIS:** Wenn Sie die Taste nach einer Pause nicht drücken, wird das Papier automatisch in den Drucker eingezogen.

**7** Nachdem das Blatt bedruckt wurde, legen Sie das nächste Blatt in den Mehrzweckschacht ein und drücken Sie die **On Line/Continue**-Taste (↻).

Wiederholen Sie diesen Schritt für alle zu druckenden Seiten.

## Drucken auf speziellen Druckmaterialien

### Auf Umschläge drucken

- Legen Sie die Umschläge in den Mehrzweckschacht.
- Verwenden Sie ausschließlich Umschläge, die für Laserdrucker geeignet sind. Bevor Sie Umschläge in den Mehrzweckschacht legen, vergewissern Sie sich, dass sie unbeschädigt sind und nicht zusammenkleben.
- Legen Sie keine frankierten Umschläge ein.
- Verwenden Sie nie Umschläge mit Klammern, Schnappverschlüssen, Adressfenstern, beschichteter Innenseite oder Selbstklebeetiketten.

So drucken Sie auf Umschlägen:

**1** Klappen Sie den Mehrzweckschacht nach unten und ziehen Sie die Papierstütze aus.

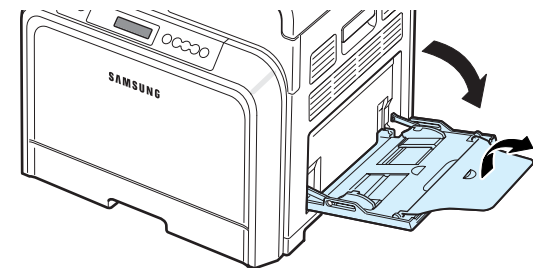

**2** Fächern und biegen Sie die Kanten des Stapels mit Umschlägen, um die Umschläge vor dem Einlegen voneinander zu trennen.

**3** Legen Sie die Umschläge **mit der Lasche nach oben** in den Mehrzweckschacht. Die Seite, auf der der Umschlag frankiert wird, tritt zuerst in den Drucker ein.

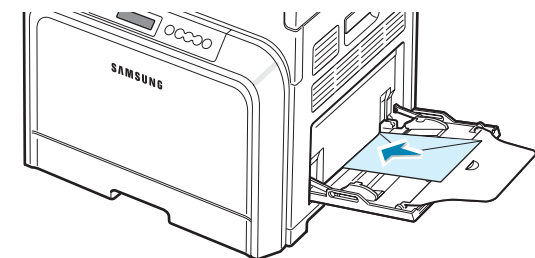

- 4 Drücken Sie die Papierbreitenführung zusammen und schieben Sie an die Kante des Umschlagstapels. Achten Sie darauf, dass sich der Stapel nicht wölbt.

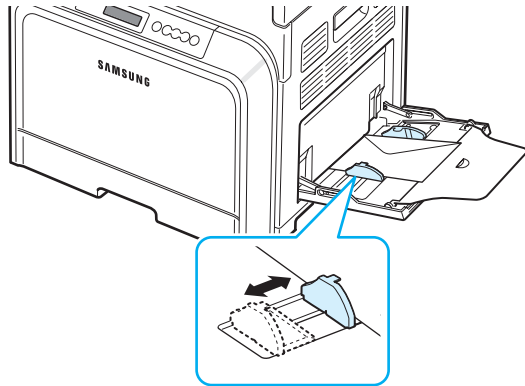

- 5 Wenn Sie drucken, müssen Sie in der Anwendungssoftware den **Mehrzweckschacht** als Papierzufuhr, das geeignete Papierformat und als Papiertyp **Umschläge** auswählen. Einzelheiten finden Sie im **Software-Abschnitt**.

## Auf Etiketten drucken

- Verwenden Sie ausschließlich Etiketten, die für Laserdrucker geeignet sind.
- Vergewissern Sie sich, dass der Klebstoff des Etiketts Fixiertemperaturen von 180 °C für 0,1 Sekunden ausgesetzt werden kann.
- Vergewissern Sie sich, dass zwischen den Etiketten kein Klebstoff freiliegt. Freiliegender Klebstoff kann zum Ablösen der Etiketten beim Drucken und damit zu Papierstaus führen. Außerdem kann der Klebstoff Komponenten des Druckers beschädigen.
- Drucken Sie nie mehrfach auf denselben oder auf einen teilweise schon verwendeten Etikettenbogen.
- Verwenden Sie keine Etiketten, die sich bereits vom Trägerblatt ablösen, zerknittert oder anderweitig beschädigt sind.
- Sie sollten beim Ausdruck keine Stapel entstehen lassen, um das Risiko des Zusammenklebens zu vermeiden.

So drucken Sie Etiketten:

- 1 Klappen Sie den Mehrzweckschacht nach unten und ziehen Sie die Papierstütze aus.

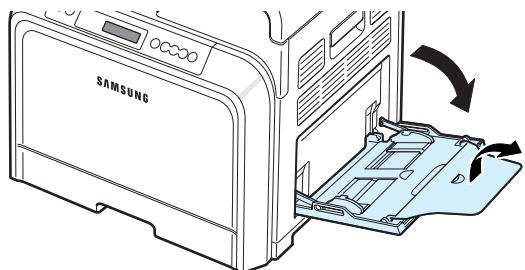

- 2 Legen Sie einen Etikettenbogen **mit der zu bedruckenden Seite nach unten und dem oberen schmalen Rand nach vorn** in den Mehrzweckschacht. Passen Sie die Papierführung an die Breite der Etiketten an.

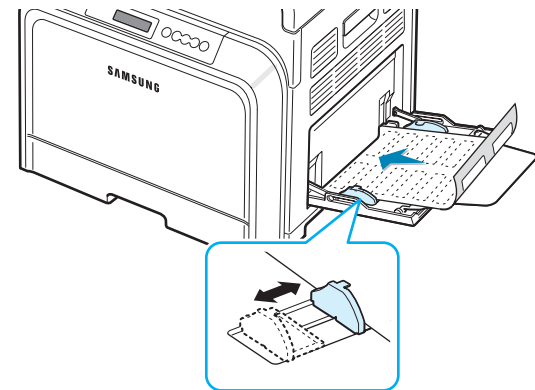

- 3 Wenn Sie drucken, müssen Sie in der Anwendungssoftware den **Mehrzweckschacht** als Papierzufuhr, das geeignete Papierformat und als Papiertyp **Etiketten** auswählen. Einzelheiten finden Sie im **Software-Abschnitt**.

## Auf Formulare drucken

- Formulare sind Blätter, die bereits teilweise bedruckt sind, bevor sie in den Drucker eingelegt werden (zum Beispiel Papier mit Briefkopf oder Logo).
- Briefpapier muss mit nicht brennbarer, hitzebeständiger Farbe bedruckt sein, die nicht schmilzt, verdampft oder gefährliche Stoffe abgibt, wenn sie der Fixiertemperatur des Druckers (ca. 180 °C) für etwa 0,1 Sekunde ausgesetzt wird.
- Die Farbe auf derartigem Briefpapier darf nicht brennbar sein und keine Schäden an Druckwalzen verursachen.
- Formulare und Briefpapier sollten feuchtigkeitsbeständig verpackt sein, um Schäden während der Lagerung zu verhindern.
- Bevor Sie Vordrucke wie Formulare und Briefpapier einlegen, müssen Sie sicherstellen, dass die Druckfarbe auf dem Papier trocken ist. Während des Erhitzens kann sich feuchte Druckfarbe vom Formular lösen, was zu einer Minderung der Druckqualität führt.

So drucken Sie auf Formularen:

- 1 Klappen Sie den Mehrzweckschacht nach unten und ziehen Sie die Papierstütze aus.

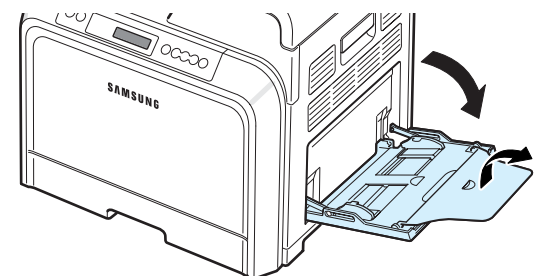



- 2 Legen Sie das Briefpapier **mit der zu bedruckenden Seite nach unten und dem oberen schmalen Rand nach vorn** in den Mehrzweckschacht ein. Passen Sie die Papierführung an die Breite des Materialstapels an.

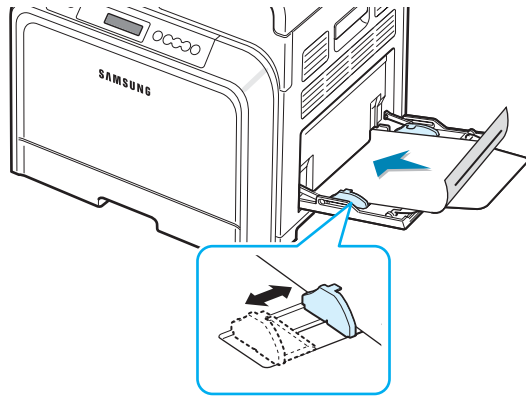

- 3 Wenn Sie drucken, müssen Sie in der Anwendungssoftware den **Mehrzweckschacht** als Papierzufuhr, das geeignete Papierformat und als Papiertyp **Formulare** auswählen. Einzelheiten finden Sie im **Software-Abschnitt**.

## Auf Karton und Druckmaterial in Sondergrößen drucken

- Postkarten, 90 x 140 mm Karteikarten und andere Druckmaterialien in Sondergrößen können ebenfalls mit diesem Drucker bedruckt werden. Die Mindestgröße beträgt 90 x 140 mm und die Maximalgröße 216 x 356 mm.
- Führen Sie das Material stets mit der kürzeren Kante zuerst in den Mehrzweckschacht ein. Wenn Sie im Querformat drucken möchten, wählen Sie die entsprechende Option in Ihrer Anwendungssoftware. Das Einlegen von Papier entlang der längeren Kante kann zu Papierstaus führen.
- Legen Sie nicht mehr als 10 Karten gleichzeitig in den Mehrzweckschacht ein.
- Verwenden Sie kein Druckmaterial, das weniger als 90 mm breit oder 140 mm lang ist.
- Stellen Sie in der Anwendungssoftware mindestens Ränder von 4,3 mm zum Kartenrand ein.

So drucken Sie auf Karton:

- 1 Klappen Sie den Mehrzweckschacht nach unten und ziehen Sie die Papierstütze aus.

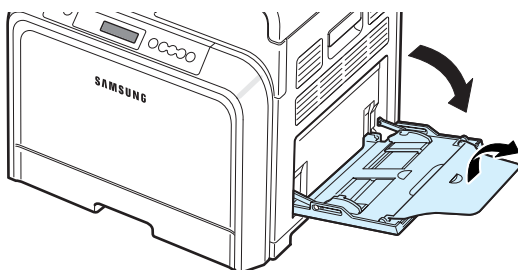

- 2 Legen Sie das Druckmaterial **mit der zu bedruckenden Seite nach unten** und mit der schmalen Kante zuerst ein. Passen Sie die Papierführung an die Breite des Druckmaterials an, ohne dieses zu verbiegen.

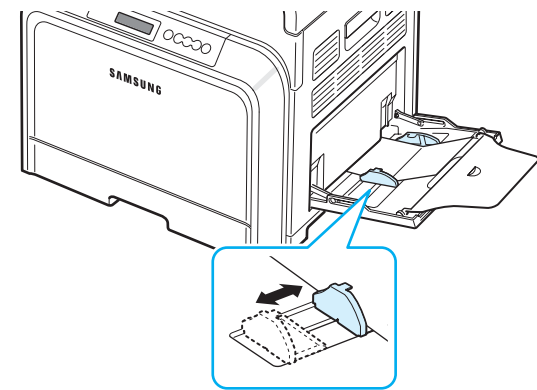

- 3 Wenn Sie ein Dokument drucken, müssen Sie in der Anwendungssoftware den **Mehrzweckschacht** als Papierzufuhr und das geeignete Format und den richtigen Papiertyp auswählen. Einzelheiten finden Sie im **Software-Abschnitt**.

Wenn das Format Ihres Druckmaterials nicht im Feld **Papierformat** der Registerkarte **Papier** angegeben ist, klicken Sie auf **Benutzerdefiniert** und geben Sie das Format manuell ein.

---

**HINWEIS:** Wenn es beim Einziehen von Karton zu Papierstaus kommt, drehen Sie das Papier herum und ziehen es erneut ein.

---



# 5 Grundlagen beim Drucken

In diesem Kapitel werden häufige Druckaufgaben beschrieben.

- **Dokument drucken**
- **Druckauftrag stornieren**

---

## Dokument drucken

Mit diesem Drucker können Sie aus verschiedenen Windows-Anwendungen, von einem Macintosh-Computer oder über ein Linux-System drucken. Die genauen Schritte zum Drucken eines Dokuments können je nach verwendeter Anwendung unterschiedlich sein.

Einzelheiten über das Drucken finden Sie im **Software-Abschnitt**.

---

## Druckauftrag stornieren

Falls sich der Druckauftrag in einer Warteschlange oder einem Spooler befindet, z. B. innerhalb der Druckergruppe in Windows, können Sie den Auftrag folgendermaßen entfernen:

- 1** Klicken Sie auf die Windows-Schaltfläche **Start**.
- 2** Wählen Sie unter Windows 98SE/Me/NT 4.0/2000 **Einstellungen** und anschließend **Drucker**.  
Wählen Sie unter Windows XP/2003 **Drucker und Faxgeräte**.
- 3** Doppelklicken Sie auf das **Samsung CLP-600 Series**-Symbol.
- 4** Wählen Sie im Menü **Dokument** die Option **Druckauftrag abbrechen** (Windows 98SE/Me) oder **Abbrechen** (Windows NT 4.0/2000/XP/2003).

---

**HINWEIS:** Sie können dieses Fenster auch aufrufen, indem Sie auf das Druckersymbol in der unteren rechten Ecke des Windows-Desktop klicken.

---

Wahlweise können Sie den aktuellen Druckauftrag auch durch Drücken der **Cancel**-Taste (⊗) auf dem Bedienfeld des Druckers stornieren.

# 6 Drucker warten

In diesem Kapitel finden Sie allgemeine Hinweise zur Wartung des Druckers und der Tonerkartuschen sowie Empfehlungen zum qualitativ hochwertigen und ökonomischen Drucken.

Folgende Themen werden in diesem Kapitel behandelt:

- **Konfigurationsblatt drucken**
- **Verbrauchsmaterialien ersetzen**
- **Behandlung der Tonerkartuschen**
- **Tonerkartuschen auswechseln**
- **Papier-Übertragungsband auswechseln**
- **Fixiereinheit austauschen**
- **Drucker reinigen**
- **Druckerverwaltung über die interne Webseite (nur CLP-600N)**

## Konfigurationsblatt drucken

Über das Bedienfeld des Druckers können Sie ein Konfigurationsblatt ausdrucken. Verwenden Sie das Konfigurationsblatt, um die aktuellen Druckereinstellungen zu sichten, Druckerproblemen zu beseitigen oder die Installation von optionalem Zubehör wie Speicher oder dem optionalen Schacht überprüfen.

### Beim Drucker handelt es sich um einen CLP-600:

Halten Sie im Bereitschaftsmodus die Bedienfeldtaste **On Line/Continue** (↔) 10 bis 15 Sekunden lang gedrückt, um ein Konfigurationsblatt auszudrucken.

### Beim Drucker handelt es sich um einen CLP-600N:

- 1 Drücken Sie im Bereitschaftsmodus die **Menu**-Taste (☰) auf dem Bedienfeld.
- 2 Wenn in der unteren Zeile „Informationen“ angezeigt wird, drücken Sie die **Enter**-Taste (⌘), um auf das Menü zuzugreifen.
- 3 Wenn in der unteren Zeile „Konfiguration“ angezeigt wird, drücken Sie die **Enter**-Taste (⌘).  
Ein Konfigurationsblatt wird ausgedruckt.

## Verbrauchsmaterialien ersetzen

Von Zeit zu Zeit müssen die folgenden Komponenten ausgewechselt werden, damit die hohe Leistung des Druckers beibehalten wird und keine Probleme mit der Druckqualität und dem Papiereinzug aufgrund abgenutzter Teile auftreten.

Die folgenden Bauteile sollten ersetzt werden, nachdem Sie eine bestimmte Seitenanzahl gedruckt oder die Lebensdauer des jeweiligen Bauteils abgelaufen ist. Das Programmfenster von SmartPanel wird auf dem Computer mit Informationen zum Bauteil angezeigt, das ausgewechselt werden muss. Wenn Sie den CLP-600N einsetzen, wird darüber hinaus auf dem Display des Bedienfelds eine Fehlermeldung mit dem Hinweis angezeigt, welches Bauteil ersetzt werden soll. Siehe unten.

Bauteile (Bestellnummer)	Druckermeldung (nur CLP-600N)	Gedruckte Seiten	Siehe Seite
Schwarze Tonerkartusche (CLP-K600A)	Toner Schwarz auswechseln	ca. 4.000 Seiten *	6.4
Farb-Tonerkartuschen (Zyan: CLP-C600A, Magenta: CLP-M600A, Gelb: CLP-Y600A)	Toner [Farbe] auswechseln	ca. 4 000 Seiten *	6.4
Papier-Übertragungsband (CLP-T600A)	Übertrag.-band auswechseln	ca. 35 000 Seiten**	6.5
Fixiereinheit (110V: CLP-F600A, 220V: CLP-F600B)	Fixierer ausw.	ca. 50 000 Seiten	6.7
Aufnahmewalze ***	Rolle in MZS auswechseln ODER Rolle in Sch.1 auswechseln ODER Rolle in Sch.2 auswechseln	ca. 50 000 Seiten	

\* Durchschnittliche A4-/US-Letter-Seitenzahlen basieren auf 5 % Deckung der einzelnen Farben auf jeder Seite. Je nach Benutzung und Druckgewohnheiten kann es zu Abweichungen kommen.

\*\* Die Anzahl der Seiten wird u. U. durch die Betriebsumgebung, den Medientyp sowie das Medienformat bestimmt.

\*\*\*Wenden Sie sich über Ihren Fachhändler an den Kundendienst.

Wenden Sie sich für den Kauf von Ersatzteilen an Ihr Samsung-Fachgeschäft oder den Händler, bei dem Sie das Gerät gekauft haben. Wir empfehlen nachdrücklich, die Bauteile mit Ausnahme der Tonerkartuschen (siehe 6.4), dem Papier-Übertragungsband (siehe 6.5) und der Fixiereinheit (siehe 6.7) nur durch einen ausgebildeten Kundendienstmitarbeiter installieren zu lassen.

## Behandlung der Tonerkartuschen

### Tonerkartuschen aufbewahren

Für eine optimale Nutzung von Tonerkartuschen beachten Sie die folgenden Hinweise:

- Nehmen Sie die Tonerkartusche nicht aus der Verpackung, bevor Sie verwenden.
- Füllen Sie Tonerkartuschen nicht mit Toner nach. **Schäden, die durch nachgefüllte Kartuschen verursacht wurden, sind von der Garantieleistung ausgeschlossen.**
- Lagern Sie Tonerkartuschen in derselben Umgebung, in der sich der Drucker befindet.
- Setzen Sie die Kartusche nur kurz dem Tageslicht aus, um Beschädigungen zu vermeiden.

### Lebensdauer von Tonerkartuschen

Die Lebensdauer einer Tonerkartusche hängt von der Tonermenge ab, die für Druckaufträge erforderlich ist. Wenn Sie einen Text mit durchschnittlich 5 % Abdeckung drucken, hält die Tonerkartusche im Durchschnitt 4 000 Seiten für Schwarz und alle anderen Farben. Die mit dem Drucker gelieferten Tonerkartuschen haben eine durchschnittliche Kapazität von 2 000 Seiten Schwarz sowie 2 000 Seiten pro Farbe.

### Toner in der Kartusche verteilen

Wenn eine Tonerkartusche nur noch wenig Toner enthält, können zu helle oder blassere Bereiche auftreten. Ebenso ist es möglich, dass Farbbilder aufgrund von Fehlern beim Mischen der Tonerfarben möglicherweise falsche Farben aufweisen, wenn eine der Farbtonerkartuschen nur noch wenig Toner enthält. Am Computer wird das Programmfenster von SmartPanel mit dem Hinweis, in welcher Farbkartusche sich nur noch wenig Toner befindet. Wenn Sie den CLP-600N verwenden, erscheint im Display u. U. die folgende Meldung „Bereit [Farbe] Wenig Toner“.

Der Drucker kann den Druck mit der aktuellen Tonerkartusche fortsetzen, bis das Programmfenster von SmartPanel mit dem Hinweis angezeigt wird, dass die Kartusche ausgewechselt werden muss oder die Meldung wird nur im Bedienfeld angezeigt (nur CLP-600N).

Sie können die Druckqualität vorübergehend verbessern, indem Sie den Toner in der Kartusche besser verteilen. Wenn die Meldung „[Farbe] Kein Toner“ angezeigt wird, hört der Drucker auf zu drucken, bis eine neue Tonerkartusche eingesetzt wird.

So verteilen Sie den Toner.

- 1 Öffnen Sie die Zugangstür vollständig mit dem Griff.

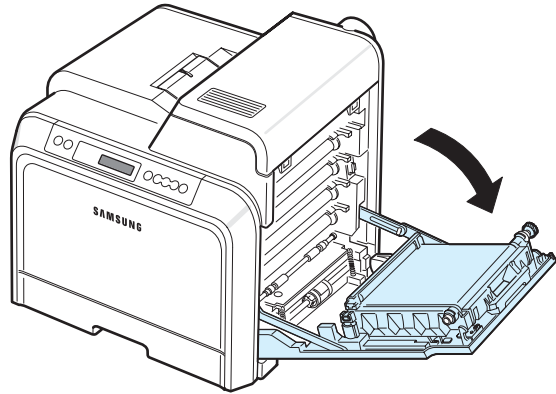

**ACHTUNG:**

- Berühren Sie nicht die grüne Oberfläche, die OPC-Trommel oder die Vorderseite der Tonerkartusche mit der Hand oder einem anderen Material. Verwenden Sie den Griff an dem Kartuschen, um das Berühren dieses Bereichs zu vermeiden.
- Achten Sie darauf, nicht die Oberfläche des Papier-Übertragungsbands zu zerkratzen.
- Wenn Sie die Zugangstür länger als ein paar Minuten offen lassen, wird die OPC-Trommel möglicherweise für längere Zeit Lichteinfall ausgesetzt, dadurch kommt es zu einer Beschädigung der OPC-Trommel. Sollte die Installation aus irgendeinem Grund angehalten werden müssen, schließen Sie die Zugangstür.

- 2 Fassen Sie die Tonerkartusche an den Griffen und ziehen Sie sie aus dem Drucker heraus.

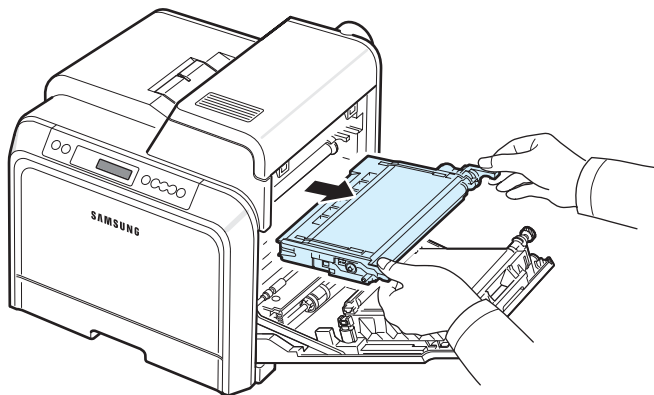

- 3 Halten Sie die Kartusche an beiden Griffen fest und schütteln Sie vorsichtig, um den Toner zu verteilen.

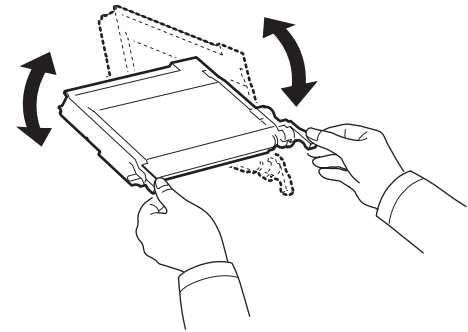

**HINWEIS:** Sollte Toner auf Ihre Kleidung geraten, wischen Sie den Toner mit einem trockenen Tuch ab und waschen das betroffene Kleidungsstück in kaltem Wasser aus. Bei Verwendung von heißem Wasser setzt sich der Toner im Gewebe fest.

- 4 Schieben Sie die Kartusche wieder in den Drucker.

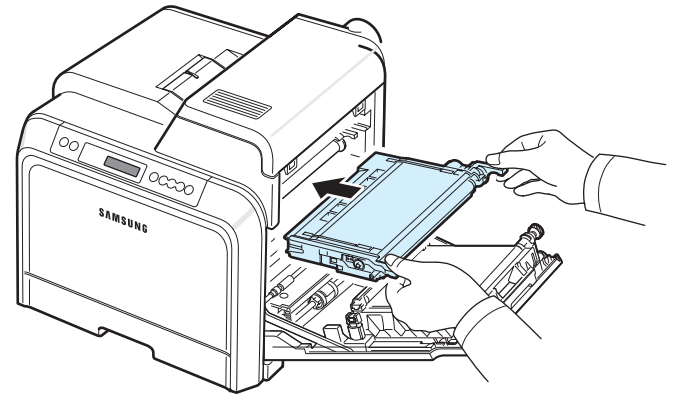

- 5 Schließen Sie die Zugangstür. Vergewissern Sie sich, dass die Tür richtig geschlossen ist.

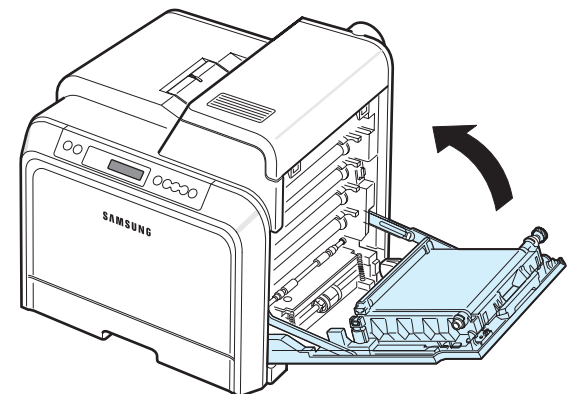

**ACHTUNG:** Wenn die Zugangstür nicht richtig geschlossen ist, funktioniert der Drucker nicht.

## Tonerkartuschen auswechseln

Der Drucker verwendet vier Farben, für die es jeweils eine Kartusche gibt: Gelb (Y), Magenta (M), Zyan (C) und Schwarz (K).

Wenn die Toner-LEDs (  ) auf dem Bedienfeld aufleuchten, die jeweils die Farbe der entsprechenden Tonerkartusche anzeigen, unterbricht der Drucker den Drucklauf. Darüber hinaus erscheint auf den Modellen CLP-600N auf dem Bedienfeld die Fehlermeldung „Toner [Farbe] leer“. Wechseln Sie jetzt die infrage kommende Tonerkartusche aus. Wenn die Meldung „[Farbe] Kein Toner“ angezeigt wird, kann der Drucker nicht weiter drucken. Der Drucker ist nicht in der Lage weiter zu drucken, bis Sie eine neue Tonerkartusche in den Drucker einsetzen.

Gehen Sie beim Auswechseln der Tonerkartusche folgendermaßen vor:

- 1 Schalten Sie den Drucker aus und warten Sie einige Minuten, bis er abgekühlt ist.
- 2 Öffnen Sie die Zugangstür vollständig mit dem Griff.

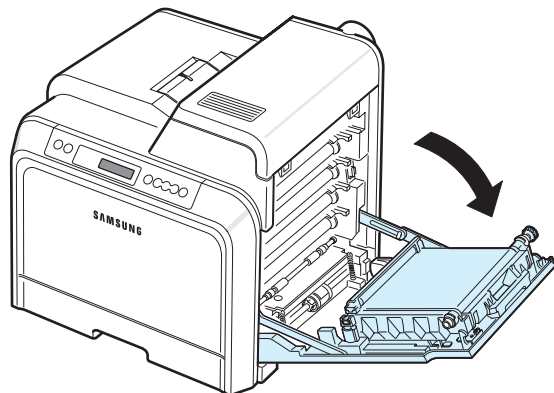

### ACHTUNG:

- Berühren Sie nicht mit der Hand oder einem anderen Material die grüne Oberfläche der OPC-Trommel, die sich vorn an den Tonerkartuschen befindet. Verwenden Sie den Griff an den Kartuschen, um das Berühren dieses Bereichs zu vermeiden.
- Achten Sie darauf, nicht die Oberfläche des Papier-Übertragungsbands zu zerkratzen.
- Wenn Sie die Zugangstür länger als ein paar Minuten offen lassen, wird die OPC-Trommel möglicherweise für längere Zeit Lichteinfall ausgesetzt, dadurch kommt es zu einer Beschädigung der OPC-Trommel. Sollte die Installation aus irgendeinem Grund angehalten werden müssen, schließen Sie die Zugangstür.

- 3 Fassen Sie die leere Tonerkartusche an den Griffen und ziehen Sie aus dem Drucker heraus.

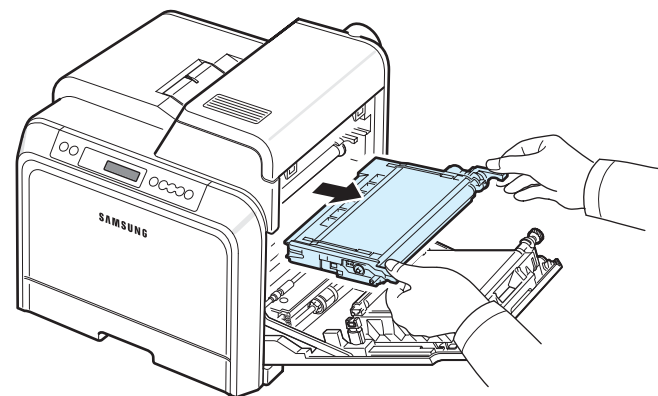

- 4 Nehmen Sie die neue Tonerkartusche aus der Verpackung.

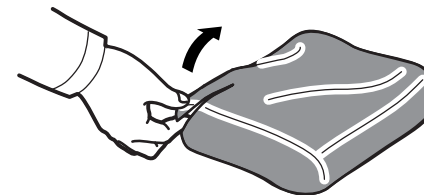

### ACHTUNG:

- Verwenden Sie keine scharfen oder spitzen Gegenstände, wie z. B. eine Schere oder ein Messer, um die Verpackung zu öffnen. Sie könnten dabei die Oberfläche der Tonerkartusche beschädigen.
- Setzen Sie die Kartusche nur kurz dem Tageslicht aus, um Schäden zu vermeiden. Decken Sie sie, falls erforderlich, mit einem Blatt Papier als Schutz ab.

- 5 Greifen Sie die Kartusche an beiden Seiten und schütteln Sie vorsichtig, um den Toner gleichmäßig zu verteilen.

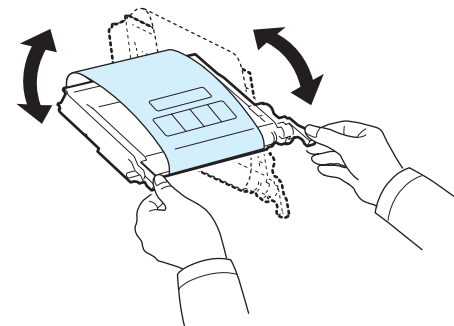

- 6 Stellen Sie die Tonerkartusche auf eine ebene Fläche und entfernen Sie das Verpackungspapier, indem Sie das Klebeband abziehen.

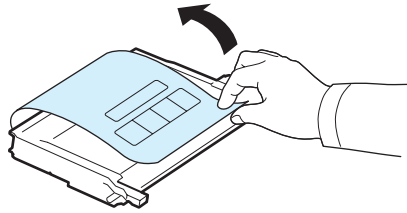

**HINWEIS:** Sollte Toner auf Ihre Kleidung geraten, wischen Sie den Toner mit einem trockenen Tuch ab und waschen das betroffene Kleidungsstück in kaltem Wasser aus. Bei Verwendung von heißem Wasser setzt sich der Toner im Gewebe fest.

- 7 Stellen sicher, dass die Kartusche in das richtige Fach eingesetzt wird und schieben Sie in den Drucker. Drücken Sie die Kartusche in das Fach ein, bis sie einrastet.

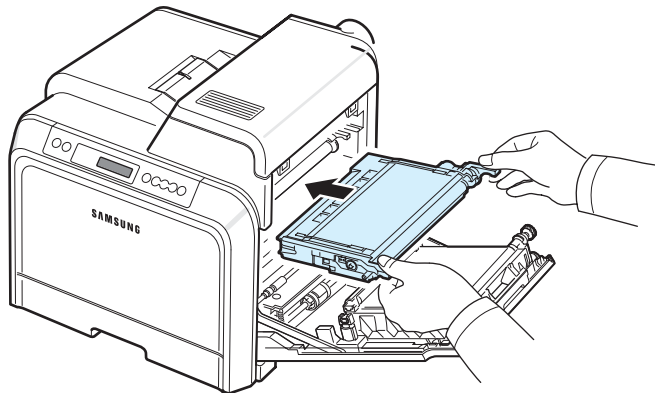

- 8 Schließen Sie die Zugangstür. Vergewissern Sie sich, dass die Tür richtig geschlossen ist und schalten Sie den Drucker ein.

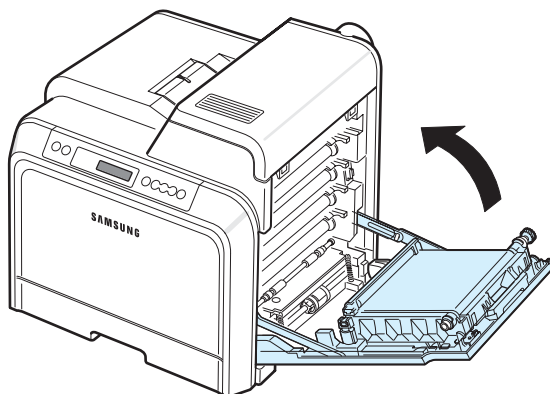

**ACHTUNG:** Wenn die Zugangstür nicht richtig geschlossen ist, funktioniert der Drucker nicht.

## Papier-Übertragungsband auswechseln

Die Lebensdauer des Übertragungsbands beträgt ca. 35 000 Seiten im Schwarz- und Farbdruk. Wenn das Papier-Übertragungsband verbraucht ist, kann der Drucker nicht weiter drucken, bis das Papier-Übertragungsband durch ein neues ersetzt wurde.

Auf dem Computer wird das SmartPanel-Programmfenster mit dem Hinweis angezeigt, dass das Papier-Übertragungsband ausgetauscht werden muss. Darüber hinaus erscheint auf den Modellen CLP-600N auf dem Bedienfeld die Fehlermeldung „Übertrag.-band auswechseln“. Wechseln Sie jetzt das Papier-Übertragungsband aus.

**HINWEIS:** Die Lebensdauer des Papier-Übertragungsbands wird u. U. durch die Betriebsumgebung, das Druckintervall, den Medientyp und die Mediengröße beeinflusst.

So tauschen Sie das Papier-Übertragungsband aus:

- 1 Schalten Sie den Drucker aus und warten Sie einige Minuten, bis er abgekühlt ist.
- 2 Öffnen Sie die Zugangstür vollständig mit dem Griff.

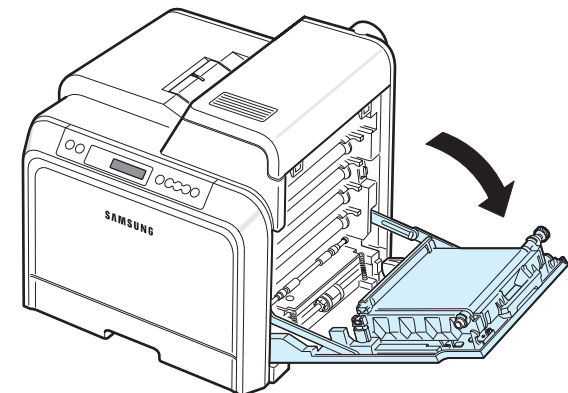

### ACHTUNG:

- Berühren Sie nicht mit der Hand oder einem anderen Material die grüne Oberfläche der OPC-Trommel, die sich vorn an den Tonerkartuschen befindet. Verwenden Sie den Griff an den Kartuschen, um das Berühren dieses Bereichs zu vermeiden.
- Wenn Sie die Zugangstür länger als ein paar Minuten offen lassen, wird die OPC-Trommel möglicherweise für längere Zeit Lichteinfall ausgesetzt, dadurch kommt es zu einer Beschädigung der Trommel. Sollte die Installation aus irgendeinem Grund angehalten werden müssen, schließen Sie die Zugangstür.



- 3 Auf der Innenseite der Zugangstür befindet sich ein grüner Freigabeknopf (an der linken Seite des Übertragungsbands). Drücken Sie den Knopf, um das Papier-Übertragungsband freizugeben. Heben Sie das Übertragungsband am Griff aus dem Drucker.

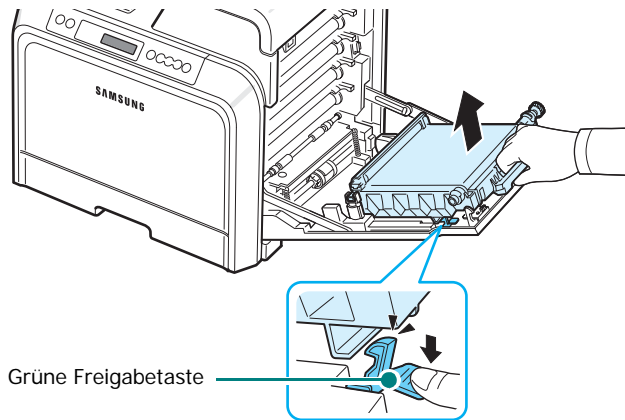

- 4 Nehmen Sie ein neues Papier-Übertragungsband aus der Verpackung.

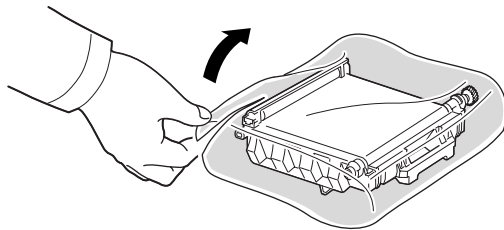

- 5 Entfernen Sie das Verpackungspapier um das Papier-Übertragungsband, indem Sie das Klebeband lösen.



**ACHTUNG:**

- Verwenden Sie keine scharfen oder spitzen Gegenstände, wie z. B. eine Schere oder ein Messer, um die Verpackung zu öffnen. Sie könnten dabei die Oberfläche des Papier-Übertragungsbands beschädigen.
- Achten Sie darauf, nicht die Oberfläche des Papier-Übertragungsbands zu zerkratzen.

- 6 Fassen Sie das neue Papier-Übertragungsband am Griff und richten es dann an den Führungen an der Innenseite der Zugangstür aus.

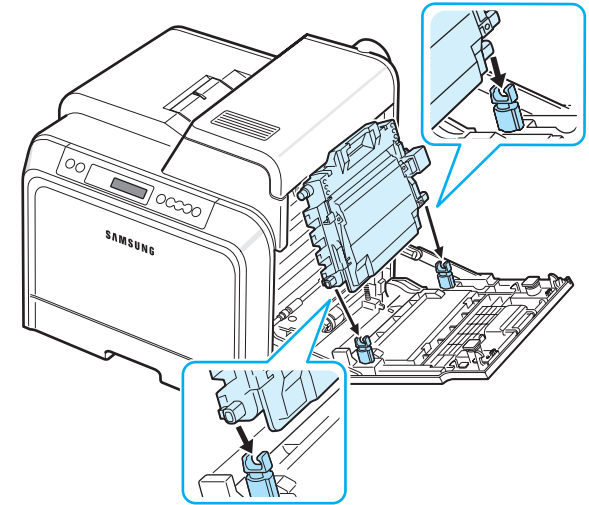

- 7 Drücken Sie es herunter, bis es einrastet. Senken Sie das Papier-Übertragungsband dann so lange ab, bis es sich parallel zur Zugangstür befindet und fest sitzt. Das Papier-Übertragungsband wird automatisch durch den grünen Entriegelungsknopf arretiert.

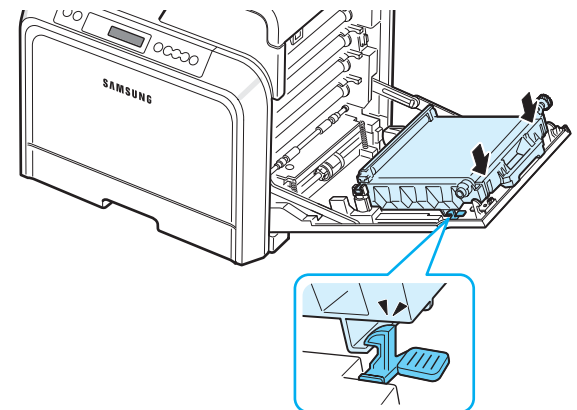

- 8 Schließen Sie die Zugangstür vollständig.

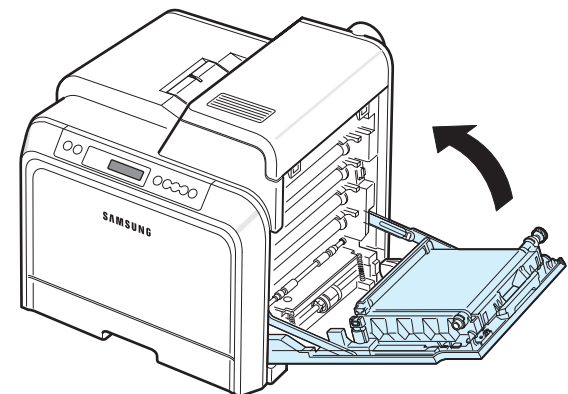



**ACHTUNG:** Wenn die Zugangstür nicht richtig geschlossen ist, funktioniert der Drucker nicht.

9 Schalten Sie den Drucker ein.

## Fixiereinheit austauschen

Die Lebensdauer der Fixiereinheit beträgt ca. 50 000 Seiten im Schwarz- und Farbdruck. Wenn die Fixiereinheit verbraucht ist, stellt der Drucker den Druckbetrieb so lange ein, bis eine neue Fixiereinheit im Drucker installiert wird.

Auf dem Computer wird das SmartPanel-Programmfenster mit dem Hinweis angezeigt, dass die Fixiereinheit ausgetauscht werden muss. Darüber hinaus erscheint auf den Modellen CLP-600N auf dem Bedienfeld die Fehlermeldung „Fixierer ausw.“. Wechseln Sie jetzt die Fixiereinheit aus.

**HINWEIS:** Die Lebensdauer der Fixiereinheit wird u. U. durch die Betriebsumgebung, das Druckintervall, den Medientyp und die Mediengröße beeinflusst.

So wechseln Sie die Fixiereinheit aus:

- 1 Schalten Sie den Drucker aus und warten Sie einige Minuten, bis er abgekühlt ist.
- 2 Öffnen Sie die Zugangstür vollständig mit dem Griff.

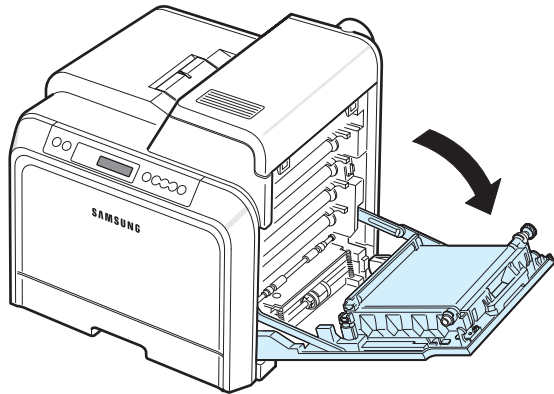

### ACHTUNG:

- Berühren Sie nicht mit der Hand oder einem anderen Material die grüne Oberfläche der OPC-Trommel, die sich vorn an den Tonerkartuschen befindet. Verwenden Sie den Griff an den Kartuschen, um das Berühren dieses Bereichs zu vermeiden.
- Achten Sie darauf, nicht die Oberfläche des Papier-Übertragungsbands zu zerkratzen.
- Wenn Sie die Zugangstür länger als ein paar Minuten offen lassen, wird die OPC-Trommel möglicherweise für längere Zeit Lichteinfall ausgesetzt, dadurch kommt es zu einer Beschädigung der Trommel. Sollte die Installation aus

irgendeinem Grund angehalten werden müssen, schließen Sie die Zugangstür.

3 Öffnen Sie die obere Abdeckung.

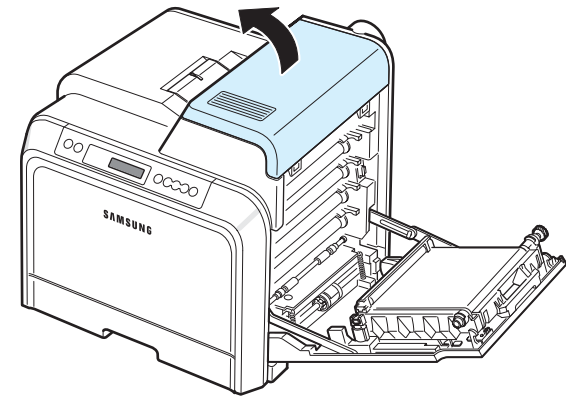

4 Entfernen Sie die beiden Schrauben an den beiden Seiten der Fixiereinheit mit einer Kupfermünze oder einem Schraubenzieher. Ziehen Sie anschließend die Fixiereinheit am Griff gerade heraus.

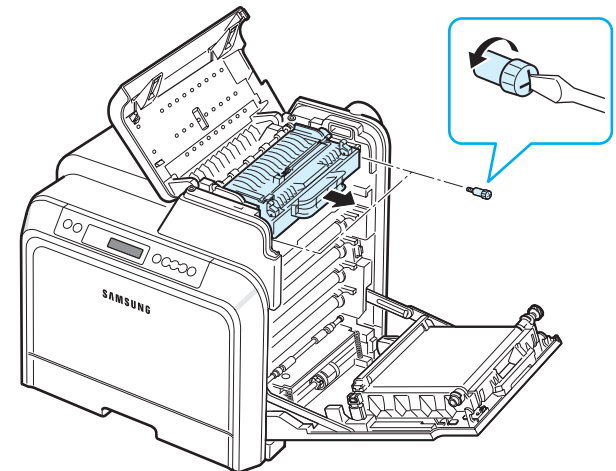

5 Packen Sie die neue Fixiereinheit aus und setzen Sie in den Drucker ein.

6 Ziehen Sie die beiden Schrauben an.

7 Stellen Sie sicher, dass die Zugangstür geöffnet ist und schließen Sie die obere Abdeckung. Achten Sie darauf, dass die Abdeckung fest einrastet.

8 Schließen Sie die Zugangstür vollständig.



**ACHTUNG:** Wenn die obere Abdeckung nicht richtig geschlossen ist, funktioniert der Drucker nicht.

9 Schließen Sie Netz- und Druckerkabel an und schalten Sie den Drucker ein.

## Drucker reinigen

Während des Druckens können sich Papier- und Tonerreste sowie Staub im Drucker ansammeln. Über längere Zeit kann dies zu Problemen der Druckqualität wie Tonerflecken oder Schmierer führen. Ihr Drucker bietet einen Reinigungsmodus, mit dem diese Probleme beseitigt bzw. verhindert werden können.

### Außenseite des Druckers reinigen

Reinigen Sie das Gehäuse des Druckers mit einem weichen, fusselfreien Tuch. Das Tuch kann leicht mit Wasser angefeuchtet werden, vermeiden Sie jedoch unbedingt, dass Wasser auf den Drucker oder in das Innere des Druckers tropft.



**ACHTUNG:** Bei Verwendung von Reinigungsmitteln mit hohem Gehalt an Alkohol, von Lösungsmitteln oder von anderen aggressiven Substanzen zum Reinigen des Druckergehäuses kann das Gehäuse verfärbt oder beschädigt werden.

### Reinigen des Innenraums des Druckers

**HINWEIS:** Achten Sie darauf, beim Reinigen des Innenraums nicht die Übertragungswalze zu berühren. Fingerabdrücke auf der Walze können zu Problemen mit der Druckqualität führen.

- 1 Schalten Sie den Drucker aus, ziehen Sie den Netzstecker und warten Sie, bis der Drucker sich abgekühlt hat.
- 2 Öffnen Sie die Zugangstür vollständig mit dem Griff.

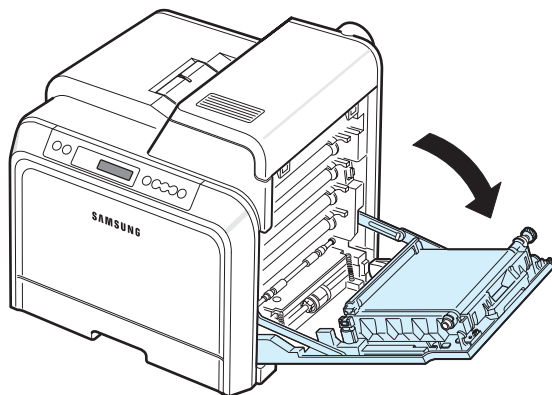

#### ACHTUNG:

- Berühren Sie nicht mit der Hand oder einem anderen Material die grüne Oberfläche der OPC-Trommel, die sich vorn an den Tonerkartuschen befindet. Verwenden Sie den Griff an den Kartuschen, um das Berühren dieses Bereichs zu vermeiden.
- Achten Sie darauf, nicht die Oberfläche des Papier-Übertragungsbands zu zerkratzen.
- Wenn Sie die Zugangstür länger als ein paar Minuten offen lassen, wird die OPC-Trommel möglicherweise für längere Zeit Lichteinfall ausgesetzt, dadurch kommt es zu einer Beschädigung der Trommel. Sollte die Installation aus irgendeinem Grund angehalten werden müssen, schließen Sie die Zugangstür.

- 3 Fassen Sie die Tonerkartuschen an den Griffen und ziehen Sie sie aus dem Drucker heraus. Legen Sie sie nach dem Herausnehmen aus dem Drucker auf eine ebene Fläche.

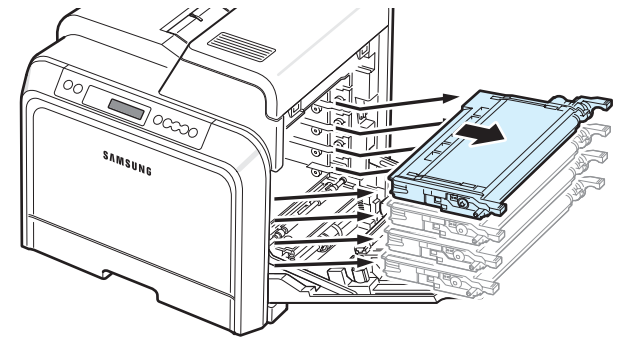

**ACHTUNG:** Setzen Sie die Kartuschen nur kurz dem Tageslicht aus, um Schäden zu vermeiden. Decken Sie sie ggf. mit Papier ab, um sie zu schützen.

- 4 Untersuchen Sie den Innenraum des Druckers. Entfernen Sie eventuell vorhandenen Staub, Papierreste oder Toner mit einem leicht angefeuchteten fusselfreien Tuch oder einem Handstaubsauger.

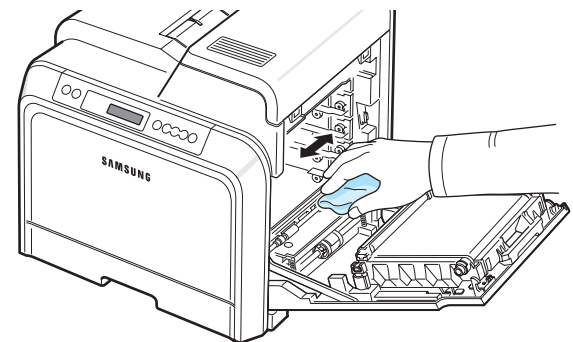

**HINWEIS:** Warten Sie nach einer Reinigung, bis der Drucker vollständig abgetrocknet ist.

- 5 Auf der rechten Seite im Drucker befinden sich die farblich markierten Fächer für die Kartuschen.

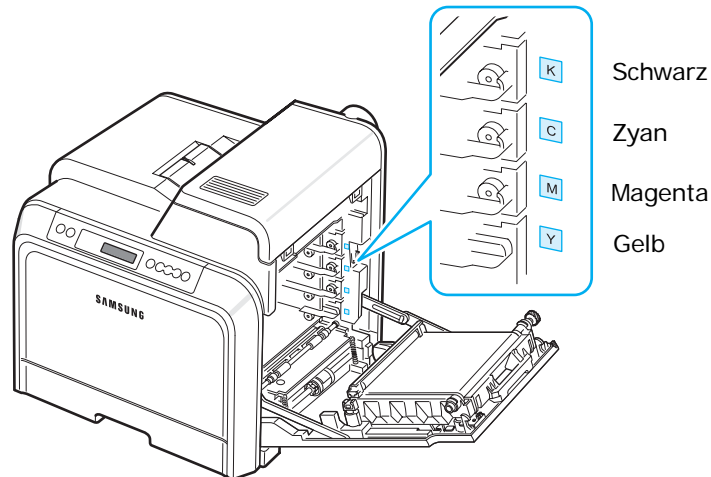

- 6 Fassen Sie jede Kartusche am Griff. Richten Sie die Tonerkartusche an den Fächern im Innern des Druckers aus und setzen sie in folgender Reihenfolge an den entsprechenden Positionen ein: Gelb, Magenta, Zyan und dann Schwarz, bis sie einrasten.

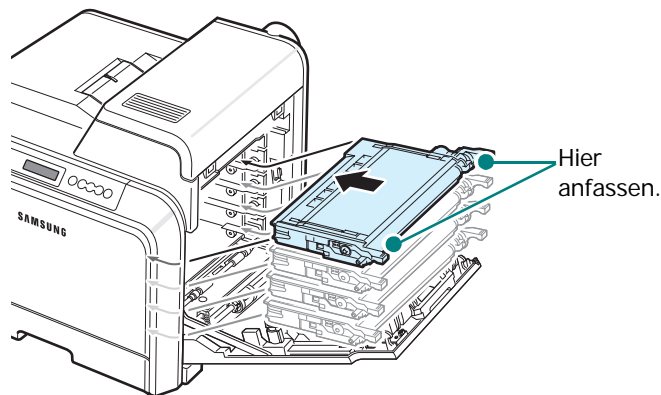

- 7 Schließen Sie die Zugangstür. Vergewissern Sie sich, dass die Tür richtig geschlossen ist.

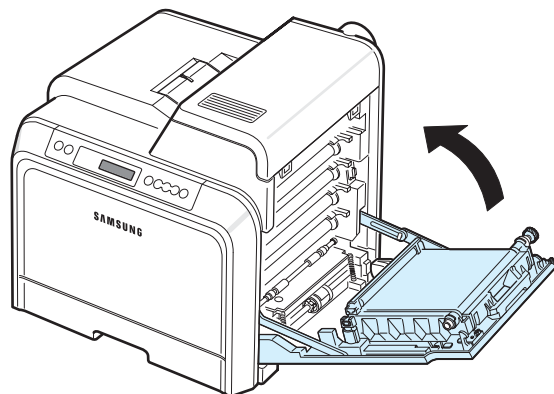

**ACHTUNG:** Wenn die Zugangstür nicht richtig geschlossen ist, funktioniert der Drucker nicht.

- 8 Schließen Sie das Netzkabel an und schalten Sie den Drucker ein.

## Druckerverwaltung über die interne Webseite *(nur CLP-600N)*

Sie können die Webseite des Druckers so einrichten, dass E-Mail-Benachrichtigungen an eine bestimmte Adresse versendet werden.

So greifen Sie auf die interne Webseite des Druckers zu:

- 1 Starten Sie in Windows einen Webbrowser, z. B. Internet Explorer.
- 2 Geben Sie die IP-Adresse des Druckers (<http://xxx.xxx.xxx.xxx>) in das Adressfeld ein und drücken Sie die **Enter** oder klicken Sie auf **Ausführen**.

Die interne Webseite des Druckers wird geöffnet.

## Benachrichtigung per E-Mail einrichten

Über die Funktion „Benachrichtigung per E-Mail“ können Sie Warnungen und Alarmer an eine bestimmte Adresse senden. Sie haben auch die Möglichkeit, eine Tonerbestellung an eine bestimmte Adresse zu senden. Diese Meldungen sollten über einen SMTP-Server versendet werden.

So richten Sie die Funktion „Benachrichtigung per E-Mail“ ein:

- 1 Klicken Sie auf der Webseite des Druckers auf **Geräteeinstellungen**.
- 2 Klicken Sie auf **E-Mail-Benachrichtigungs-Setup**.
- 3 Geben Sie die entsprechenden Daten in die Felder ein.

Sie können die Serverinformationen, Empfängerliste und Bedingungen sowie die Funktion zur Bestellung von Toner einrichten. Weitere Einzelheiten zu den jeweiligen Einstellungen finden Sie in den folgenden Abschnitten.

## Server-Info

Konfigurieren Sie die Einstellungen für Ihren Drucker, um eine E-Mail über den SMTP-Server zu versenden.

Die folgenden Optionen können konfiguriert werden:

- **IP-Adresse oder Host-Name:** Wählen Sie die IP-Adresse oder den Hostnamen. Wenn Sie einen Hostnamen auswählen, müssen Sie Ihre DNS-Einstellung unter „TCP/IP“ auf der Registerkarte **Netzwerkeinstellungen**.
- **SMTP-Server und -Port:** Geben Sie den Namen des SMTP-Servers und die Portadresse ein.
- **SMTP erfordert Authentifizierung:** Überprüfen Sie, ob der SMTP-Server eine Authentifizierung erfordert.
- **Anmeldung beim SMTP-Server:** Geben Sie Ihren Anmeldenamen ein.
- **Passwort für SMTP-Server:** Geben Sie Ihr Anmeldepasswort ein.
- **Timeout für SMTP-Server-Verbindung:** Legen Sie das Zeitintervall (30 bis 120 Sekunden) für den Drucker fest, um E-Mails über den SMTP-Server an eine bestimmte E-Mail-Adresse zu versenden.
- **Rückantwortadresse:** Wenn der Drucker eine E-Mail erzeugt, können Sie ggf. eine Antwortadresse festlegen, damit Antworten an eine bestimmte E-Mail-Adresse gesendet werden. Geben Sie in dieses Feld die E-Mail-Adresse ein, an die Antworten gesendet werden sollen.

## Empfängerliste & Bedingungen

Konfigurieren Sie die E-Mail-Optionen für den Drucker.

Die folgenden Optionen können konfiguriert werden:

- **E-Mail-Adresse des Systemadministrators:** Geben Sie die E-Mail-Adresse des Systemadministrators ein.
- **Hauptbenutzer-E-Mail-Adresse:** Geben Sie die E-Mail-Adresse ein, an den der Drucker Benachrichtigungen per E-Mail senden soll.
- **Service-E-Mail-Adresse:** Geben Sie in dieses Feld die E-Mail-Adresse einer Kundendienstvertretung oder eines Kundendienstmitarbeiters ein.
- **Verbrauchsmaterial-Warnung:** Legen Sie fest, an wen die vom Drucker generierte Warnmeldung gesendet werden soll, wenn nur noch ungefähr 10 % des Verbrauchsmaterial übrig ist.
- **Übersicht Verbrauchsmaterial & Druckereinrichtung:** Wählen Sie aus, an wen der Drucker die Statusmeldung zu Verbrauchsmaterialien und Drucker senden soll, wenn der Drucker 1 000 Seiten gedruckt hat.
- **Verlauf:** Wählen Sie aus, an wen der Drucker das Verlaufsprotokoll mit einer Übersicht über die Austauschzeiten der Verbrauchsmaterialien, Verschleißteile und Fehlermeldungen senden soll.

- **Alarm:** Wählen Sie aus, an wen der Drucker aktuelle Fehlermeldungen senden soll.
- **Benachrichtigungen auswählen:** Wählen Sie aus, ob Sie alle Benachrichtigungen erhalten möchten.

## Toner-Bestellsystem

Wenn der Drucker feststellt, dass eine Tonerkartusche fast verbraucht ist, kann über die Funktion zum Bestellen von Toner, eine Bestellung an eine zuvor festgelegte Adresse gesendet werden.

Aktivieren Sie die Funktion zur Bestellung von Toner in den Einstellungen.

Die folgenden Optionen können konfiguriert werden:

- **Aktivieren:** Legen Sie fest, ob der Drucker eine E-Mail sendet, wenn der Toner fast verbraucht ist.
- **Telefonnummer:** Geben Sie die Telefonnummer des Samsung Fachhändlers ein.
- **URL:** Geben Sie die URL des Samsung Fachhändlers ein.

## Einstellungen auf der Registerkarte „Kontaktinformationen“

Öffnen Sie die Registerkarte **Support**, um einige Informationen in den Abschnitt **Kontaktinformationen** einzugeben.

- **Name:** Geben Sie den Namen des E-Mail-Absenders, wie den Firmennamen oder die Bürobeschreibung, ein.
- **Telefonnummer:** Geben Sie eine Telefonnummer ein, die in allen E-Mail-Benachrichtigungen angegeben werden soll.
- **Standort:** Geben Sie Standortinformationen ein, die in allen E-Mail-Benachrichtigungen angegeben werden sollen.
- **Adresse:** Geben Sie die E-Mail-Adresse des Absenders ein.

---

**HINWEIS:** Möglicherweise wird die E-Mail-Übertragung durch eine installierte Firewall im Netzwerk blockiert.

---



# 7 Probleme beheben

Dieses Kapitel enthält Hinweise dazu, was zu tun ist, wenn ein Fehler beim Betrieb des Druckers auftritt.

Folgende Themen werden in diesem Kapitel behandelt:

- **Checkliste für Problemlösung**
- **Allgemeine Druckerprobleme lösen**
- **Papierstaus beseitigen**
- **Probleme mit der Druckqualität lösen**
- **Display-Meldungen kennen lernen**
- **Allgemeine Probleme unter Windows**
- **Allgemeine Probleme beim Macintosh**
- **Allgemeine Probleme unter Linux**

## Checkliste für Problemlösung

Wenn der Drucker nicht richtig funktioniert, gehen Sie die folgende Checkliste durch. Befolgen Sie die entsprechenden Vorschläge zur Problemsuche bzw. -lösung.

Status	Reaktion
Vergewissern Sie sich, dass die <b>On Line/Continue</b> -Taste auf dem Bedienfeld grün leuchtet und im Programmfenster von SmartPanel oder auf dem Bedienfeld-Display (nur CLP-600N) die Meldung „Bereit“ angezeigt wird.	<ul style="list-style-type: none"><li>• Wenn die Taste nicht leuchtet, überprüfen Sie den Anschluss des Netzkabels. Überprüfen Sie den Netzschalter. Überprüfen Sie die Stromquelle, indem Sie das Netzkabel in eine andere Steckdose stecken.</li><li>• Wenn die Tasten-LED rot aufleuchtet, überprüfen Sie die Meldung im Display. Weitere Informationen finden Sie unter „Display-Meldungen kennen lernen“ auf Seite 7.15</li></ul>
Drucken Sie eine Testseite, um sich zu vergewissern, dass der Drucker einwandfrei Papier einzieht. Siehe 2.7.	<ul style="list-style-type: none"><li>• Wenn keine Testseite gedruckt wird, überprüfen Sie den Papiervorrat im Papierschacht.</li><li>• Wenn sich Papier im Drucker staut, lesen Sie „Papierstaus beseitigen“ auf Seite 7.4.</li><li>• Wenn auf dem Display eine Fehlermeldung angezeigt wird, lesen Sie „Display-Meldungen kennen lernen“ auf Seite 7.15.</li></ul>
Überprüfen Sie, ob die Testseite richtig gedruckt wurde.	Wenn ein Problem mit der Druckqualität vorliegt, lesen Sie „Probleme mit der Druckqualität lösen“ auf Seite 7.13.
Drucken Sie ein kurzes Dokument aus einer Anwendungssoftware, um zu überprüfen, ob Computer und Drucker richtig angeschlossen sind und miteinander kommunizieren.	<ul style="list-style-type: none"><li>• Wenn sich die Seite nicht drucken lässt, überprüfen Sie die Kabelverbindung zwischen Drucker und Computer.</li><li>• Überprüfen Sie die Druckerwarteschlange oder den Druckerspooler, um zu sehen, ob der Drucker im Pausenstatus ist.</li><li>• Überprüfen Sie die Anwendungssoftware, um sicherzustellen, dass Sie den richtigen Druckertreiber und den richtigen Kommunikationsanschluss verwenden. Wenn der Druck der Seite unterbrochen wird, lesen Sie „Allgemeine Druckerprobleme lösen“ auf Seite 7.2.</li></ul>
Wenn das Durchgehen der Checkliste nicht zur Lösung des Druckerproblems führt, lesen Sie die folgenden Abschnitte zur Problemlösung.	<ul style="list-style-type: none"><li>• Siehe „Allgemeine Druckerprobleme lösen“ auf Seite 7.2.</li><li>• Siehe „Display-Meldungen kennen lernen“ auf Seite 7.15.</li><li>• Siehe „Allgemeine Probleme unter Windows“ auf Seite 7.18.</li><li>• Siehe „Allgemeine Probleme beim Macintosh“ auf Seite 7.18.</li><li>• Siehe „Allgemeine Probleme unter Linux“ auf Seite 7.18.</li></ul>



# Allgemeine Druckerprobleme lösen

Wenn beim Betrieb des Druckers Probleme auftreten, lesen Sie die Lösungsvorschläge in der Tabelle.

Problem	Mögliche Ursache	Lösung
Der Drucker druckt nicht.	Der Drucker wird nicht mit Strom versorgt.	Überprüfen Sie die Anschlüsse des Netzkabels. Überprüfen Sie Netzschalter und Stromquelle.
	Der Drucker ist nicht als Standarddrucker ausgewählt.	Wählen Sie <b>Samsung CLP-600 Series</b> als Standarddrucker.
	Überprüfen Sie den Drucker nach folgenden Kriterien:	Nachdem Sie das Problem lokalisiert haben, beseitigen Sie es. Tritt ein Drucker-Systemfehler auf, wenden Sie sich über Ihren Fachhändler an den Kundendienst.
	<ul style="list-style-type: none"> <li>Die Abdeckung des Druckers ist nicht geschlossen.</li> <li>Papierstau.</li> <li>Kein Papier eingelegt.</li> <li>Die Tonerkartusche ist nicht installiert.</li> </ul>	<ul style="list-style-type: none"> <li>Schließen Sie die Abdeckung des Druckers.</li> <li>Beseitigen Sie den Papierstau. Siehe 7.4.</li> <li>Legen Sie Papier ein. Siehe 2.4.</li> <li>Setzen Sie eine Tonerkartusche ein. Siehe 2.2.</li> </ul>
	Der Drucker befindet sich im Modus für manuellen Einzug oder hat kein Papier mehr.	Überprüfen Sie die Meldung im Programmfenster von SmartPanel oder auf dem Bedienfeld-Display ( <i>nur CLP-600N</i> ), legen Sie Papier in den Mehrzweckschacht ein und drücken Sie die <b>On Line/Continue</b> -Taste auf dem Bedienfeld des Druckers.
	Das Kabel zur Verbindung von Computer und Drucker ist nicht richtig angeschlossen.	Ziehen Sie das Druckerkabel ab und schließen Sie es wieder an.
	Das Kabel zur Verbindung von Computer und Drucker ist schadhaft.	Wenn möglich, schließen Sie das Kabel zur Überprüfung an einen anderen, ordnungsgemäß funktionierenden Computer an und versuchen Sie, ein Dokument auszudrucken. Sie können auch ein anderes Druckerkabel verwenden.

Problem	Mögliche Ursache	Lösung
Der Drucker druckt nicht. (Fortsetzung)	Die Porteinstellung ist falsch.	Prüfen Sie die Druckereinstellungen unter Windows, um sicherzustellen, dass der Druckauftrag an den richtigen Port gesendet wird. Wenn der Computer mehr als einen Port hat, stellen Sie sicher, dass der Drucker an den richtigen Port angeschlossen ist.
	Der Drucker ist falsch konfiguriert.	Prüfen Sie die Druckereigenschaften, um sicherzustellen, dass alle Druckereinstellungen richtig sind.
	Der Druckertreiber ist falsch installiert.	Installieren Sie den Druckertreiber neu, siehe <b>Software-Abschnitt</b> . Versuchen Sie, eine Testseite zu drucken.
	Der Drucker funktioniert nicht richtig.	Überprüfen Sie die Meldung auf dem Display des Bedienfelds, um festzustellen, ob der Drucker einen Systemfehler anzeigt.
Der Drucker wählt Druckmaterial im falschen Papierschacht.	Die Auswahl der Papierzufuhr in den Druckereigenschaften könnte falsch sein.	Bei vielen Anwendungen befindet sich die Auswahl der Papierzufuhr auf der Registerkarte <b>Papier</b> im Fenster „Druckereigenschaften“. Wählen Sie die richtige Papierzufuhr aus. Einzelheiten finden Sie im <b>Software-Abschnitt</b> .
Das Papier wird nicht in den Drucker eingezogen.	Das Papier wurde nicht richtig eingelegt.	Entfernen Sie das Papier aus dem Papierschacht und legen Sie es richtig ein. Überprüfen Sie, ob die Führungen des Einzugs ordnungsgemäß eingestellt sind.
	Im Papierschacht ist zu viel Papier.	Entfernen Sie überschüssiges Papier aus dem Papierschacht.
	Das Papier ist zu dick.	Verwenden Sie nur Papier, das den Vorgaben des Druckers entspricht.

Problem	Mögliche Ursache	Lösung
Der Druckauftrag wird extrem langsam gedruckt.	Der Druckauftrag ist sehr kompliziert.	Vereinfachen Sie das Seitenlayout oder ändern Sie die Einstellungen für die Druckqualität.  Stellen Sie die Druckqualität ein. Reduzieren Sie z. B. die Auflösung. Wenn Sie als Auflösung <b>Optimal</b> festgelegt haben, ändern Sie diese Einstellung in <b>Normal</b> oder <b>Entwurf</b> . Siehe <b>Software-Abschnitt</b> .  Wechseln Sie die Porteeinstellung zum USB- oder Netzwerk-Port, um die Druckgeschwindigkeit zu erhöhen.  Der Drucker druckt pro Minute 20 DIN-A4-Seiten oder 21 Seiten im US-Letter-Format.
	Wenn Sie Windows 98SE/Me verwenden, wurde das Drucken im Hintergrund vielleicht falsch eingestellt.	Wählen Sie im Menü <b>Start</b> in der Task-Leiste die Option <b>Einstellungen</b> und <b>Drucker</b> . Klicken Sie mit der rechten Maustaste auf das Druckersymbol <b>Samsung CLP-600 Series</b> , wählen Sie <b>Eigenschaften</b> , klicken Sie auf die Registerkarte <b>Details</b> und dann auf die Schaltfläche <b>Spool-Einstellungen</b> . Wählen Sie die gewünschten Spool-Einstellungen.
Die ausgedruckte Seite ist halb leer.	Die Einstellung der Seitenausrichtung ist falsch.	Ändern Sie die Seitenausrichtung in Ihrer Anwendung. Einzelheiten finden Sie im <b>Software-Abschnitt</b> .
	Das Papierformat stimmt nicht mit der entsprechenden Softwareeinstellung überein.	Vergewissern Sie sich, dass das Papierformat in den Druckertreibereinstellungen mit dem Papier im Papierschacht übereinstimmt.  Oder vergewissern Sie sich, dass die Einstellung für das Papierformat im Druckertreiber mit der verwendeten Papierauswahl im Anwendungsprogramm übereinstimmt.





Problem	Mögliche Ursache	Lösung
Es kommt dauernd zu Papierstaus.	Im Papierschacht ist zu viel Papier.	Entfernen Sie überschüssiges Papier aus dem Papierschacht.  Verwenden Sie zum Drucken auf speziellem Druckmaterial nur den Mehrzweckschacht.  Überprüfen Sie, ob die Führungen des Einzugs ordnungsgemäß eingestellt sind.
	Sie verwenden einen ungeeigneten Papiertyp.	Verwenden Sie nur Papier, das den Vorgaben des Druckers entspricht.  Verwenden Sie zum Drucken auf speziellem Druckmaterial nur den Mehrzweckschacht.
	Im Drucker haben sich zu viele Rückstände angesammelt.	Öffnen Sie die Zugangstür und entfernen Sie die Rückstände.
Der Drucker druckt, aber der Text ist falsch, unverständlich oder unvollständig.	Das Druckerkabel ist locker oder schadhaft.	Ziehen Sie das Druckerkabel ab und schließen Sie es erneut an. Versuchen Sie, einen Druckauftrag zu drucken, den Sie bereits erfolgreich gedruckt haben. Wenn möglich, schließen Sie das Kabel und den Drucker an einen anderen Computer an und drucken Sie einen Druckauftrag, von dem Sie wissen, dass er funktioniert. Versuchen Sie es schließlich mit einem neuen Druckerkabel.
	Sie haben den falschen Druckertreiber ausgewählt.	Überprüfen Sie das Druckerauswahlmenü der Anwendung, um sicherzustellen, dass Ihr Drucker ausgewählt ist.
	Die Anwendungssoftware funktioniert nicht richtig.	Versuchen Sie, aus einer anderen Anwendung einen Druckauftrag zu drucken.
	Das Betriebssystem funktioniert nicht richtig.	Beenden Sie Windows und starten Sie Ihren Computer neu. Schalten Sie den Drucker aus und wieder an.

Problem	Mögliche Ursache	Lösung
Seiten werden gedruckt, sind aber vollkommen leer.	Die Tonerkartusche ist schadhaft oder leer.	Verteilen Sie gegebenenfalls den Toner. Einzelheiten finden Sie unter Seite 6.2. Ersetzen Sie bei Bedarf die Tonerkartusche.
	Die Datei hat leere Seiten.	Überprüfen Sie die Datei, um sicher zu sein, dass sie keine leeren Seiten enthält.
	Bestimmte Teile wie Steuerung oder Platine können schadhaft sein.	Wenden Sie sich über Ihren Fachhändler an den Kundendienst.
Wenn Sie unter Windows 98SE arbeiten, werden Illustrationen aus Adobe Illustrator nicht korrekt gedruckt.	Die Einstellungen in der Anwendungssoftware sind falsch.	Wählen Sie <b>Als Bit-Image laden</b> aus den <b>Erweiterten Optionen</b> im Fenster „Grafikeigenschaften“. Drucken Sie das Dokument erneut.
Die Druckqualität für Foto ist nicht gut. Die Bilder sind nicht scharf.	Als Auflösung wurde <b>Normal</b> oder <b>Entwurf</b> festgelegt.	Ändern Sie die Einstellung für die Auflösung in <b>Optimal</b> und versuchen Sie es erneut.
	Die Auflösung des Fotos ist sehr niedrig.	Wenn Sie das Foto in der Softwareanwendung vergrößern, verringert sich die Auflösung. Verringern Sie die Größe des Fotos.
Bei der ersten Benutzung gibt der Drucker einen seltsamen Geruch von sich.	Das Öl zum Schutz des Fixierers verdampft.	Nachdem Sie im Farbmodus ca. 100 Seiten gedruckt haben, geht der Geruch zurück. Das ist ein vorübergehendes Problem.

## Papierstaus beseitigen

**HINWEIS:** Wenn Sie im Drucker eingeklemmtes Papier entfernen, ziehen Sie es nach Möglichkeit immer in die Richtung, in die es normalerweise bewegt wird, um Beschädigungen an inneren Komponenten zu vermeiden. Ziehen Sie stets fest und gleichmäßig, ohne jedoch das Papier zu reißen. Falls das Papier reißt, achten Sie darauf, sämtliche Papierschnipsel zu entfernen, da ansonsten erneut ein Papierstau auftritt.

Bei einem Papierstau leuchtet die LED an der entsprechenden Position auf der Statusübersicht auf dem Bedienfeld auf. Wenn Sie den CLP-600N verwenden, erscheint darüber hinaus auf dem Bedienfeld-Display eine Angabe zur Position des Papierstaus. Einzelheiten zur Lokalisierung und Beseitigung von Papierstaus finden Sie in der folgenden Tabelle.

LED auf der Statusübersicht	Meldung (nur CLP-600N)	Position des Staus	Position im Drucker
	Stau 0 in Sch.1	Im Papierschachtsbereich	Seite 7.5
	Stau 0 MZS	Im Mehrzweckschacht	Seite 7.6
	Stau im Drucker	Im Innern des Druckers	Seite 7.6
	Stau im Ausgabeber.	Im Papierausgabebereich	Seite 7.7
	Stau 0 in Sch.2	Im optionalen Schacht 2	Seite 7.9

Nach Beseitigen des Papierstaus müssen Sie die Zugangstür öffnen und schließen.

## Im Papierschachtsbereich

Bei einem Papierstau im Einzugsbereich leuchtet eine LED an der entsprechenden Position auf der Statusübersicht auf. Benutzer des CLP-600N sehen auf dem Display außerdem „Stau 0 in Sch.1“.

- 1 Öffnen Sie die Zugangstür vollständig mit dem Griff.

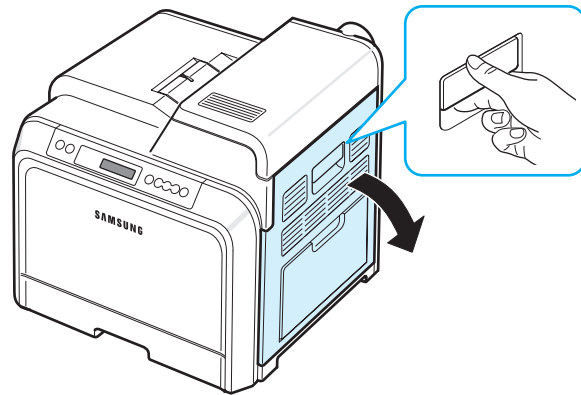

- 2 Entfernen Sie das Papier vorsichtig, indem Sie es in der nachfolgend dargestellten Richtung herausziehen. Weiter mit Schritt 6.

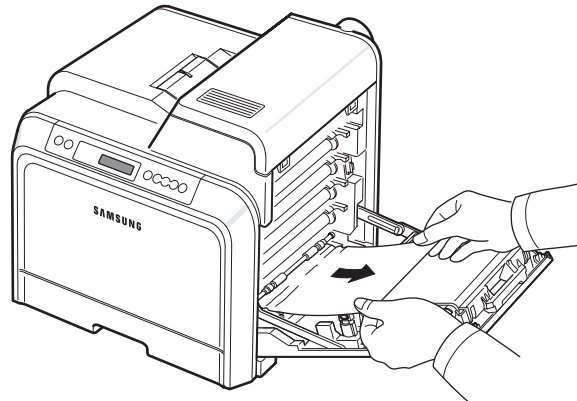

Wenn das gestaute Papier nicht zu sehen ist oder wenn sich das Papier nicht problemlos herausziehen lässt, hören Sie auf, das Papier zu ziehen, sondern folgen Sie den Anweisungen ab Schritt 3.



### ACHTUNG:

- Berühren Sie nicht mit der Hand oder einem anderen Material die grüne Oberfläche der OPC-Trommel, die sich vorn an den Tonerkartuschen befindet. Verwenden Sie den Griff an den Kartuschen, um das Berühren dieses Bereichs zu vermeiden.
- Achten Sie darauf, nicht die Oberfläche des Papier-Übertragungsbands zu zerkratzen.
- Wenn Sie die Zugangstür länger als ein paar Minuten offen lassen, wird die OPC-Trommel möglicherweise für längere Zeit Lichteinfall ausgesetzt. Dadurch kommt es zu einer Beschädigung der OPC-Trommel. Sollte die Installation aus irgendeinem Grund angehalten werden müssen, schließen Sie die Zugangstür.

- 3 Ziehen Sie den Papierschacht heraus. Nachdem Sie den Papierschacht ganz herausgezogen haben, müssen Sie das vordere Ende leicht anheben, um den Papierschacht ganz entfernen zu können.

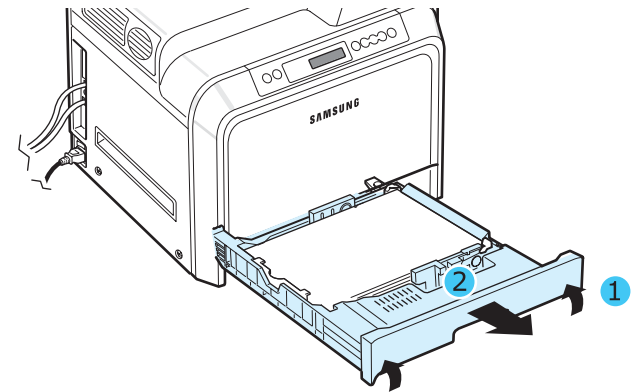

- 4 Entfernen Sie das gestaute Papier, indem Sie es vorsichtig gerade herausziehen, wie nachfolgend dargestellt.

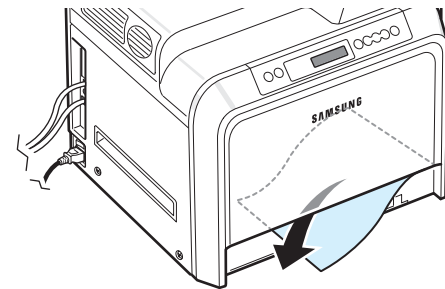

- 5 Setzen Sie den Papierschacht wieder ein, indem Sie die das hintere Ende des Papierschachts leicht absenken und den Papierschacht entlang den Führungen wieder in den Drucker schieben.

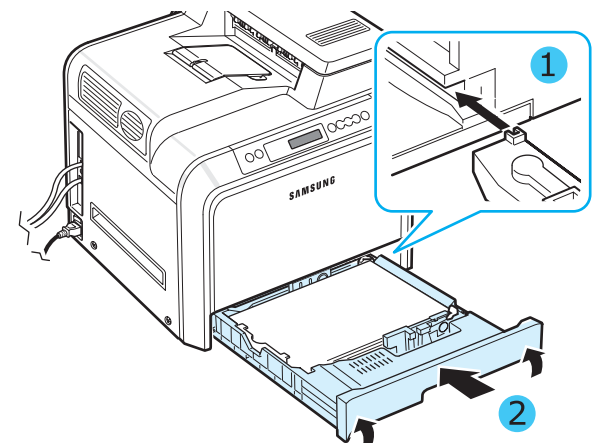

- 6 Nachdem Sie das gestaute Papier entfernt haben, überprüfen Sie, ob weiteres Papier in anderen Teilen des Druckers gestaut ist.

- 7 Schließen Sie die Zugangstür vollständig. Der Drucker setzt den Druck fort.



**ACHTUNG:** Wenn die Zugangstür nicht richtig geschlossen ist, funktioniert der Drucker nicht.

## Im Mehrzweckschacht

Wenn Sie über den Mehrzweckschacht drucken und der Drucker feststellt, dass entweder kein Papier oder das Papier falsch eingelegt wurde, leuchtet eine LED an der entsprechenden Position auf der Statusübersicht auf. Benutzer des CLP-600N sehen auf dem Display außerdem „Stau 0 MZS“.

- 1 Wenn das Papier nicht richtig eingezogen wird, öffnen Sie die Zugangstür vollständig mit dem Griff.

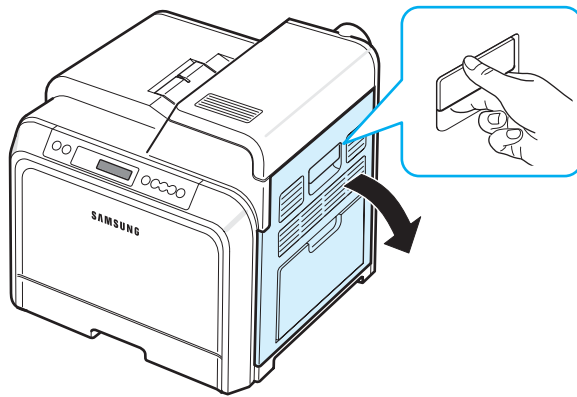

- 2 Entfernen Sie das gestaute Papier, indem Sie es vorsichtig in die gezeigte Richtung ziehen. Ziehen Sie das Papier langsam heraus, um ein Reißen der Blätter zu verhindern.

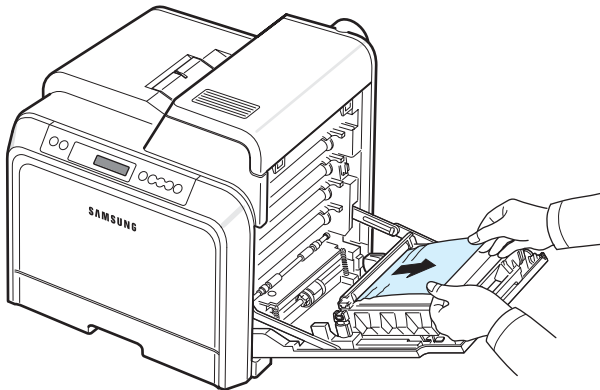

### ACHTUNG:

- Berühren Sie nicht mit der Hand oder einem anderen Material die grüne Oberfläche der OPC-Trommel, die sich vorn an den Tonerkartuschen befindet. Verwenden Sie den Griff an den Kartuschen, um das Berühren dieses Bereichs zu vermeiden.
- Achten Sie darauf, nicht die Oberfläche des Papier-Übertragungsbands zu zerkratzen.
- Wenn Sie die Zugangstür länger als ein paar Minuten offen lassen, wird die OPC-Trommel möglicherweise für längere Zeit Lichteinfall ausgesetzt. Dadurch kommt es zu einer Beschädigung der OPC-Trommel. Sollte die Installation aus irgendeinem Grund angehalten werden müssen, schließen Sie die Zugangstür.

- 3 Schließen Sie die Zugangstür vollständig. Der Drucker setzt den Druck fort.



**ACHTUNG:** Wenn die Zugangstür nicht richtig geschlossen ist, funktioniert der Drucker nicht.

## Im Innern des Druckers

Bei einem Papierstau im Innern des Druckers leuchtet eine LED an der entsprechenden Position auf der Statusübersicht auf. Benutzer des CLP-600N sehen auf dem Display außerdem „Stau im Drucker“.

- 1 Öffnen Sie die Zugangstür vollständig mit dem Griff.

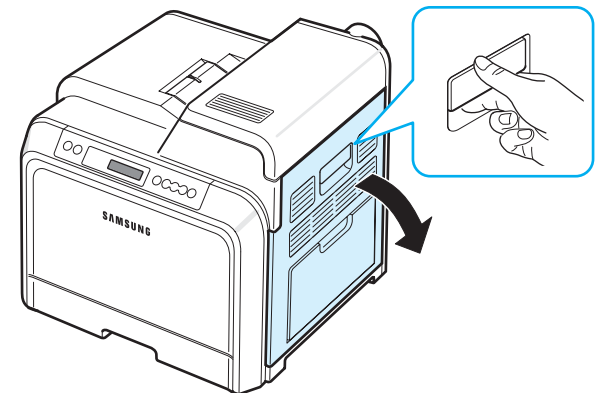

- 2 Öffnen Sie die obere Abdeckung.

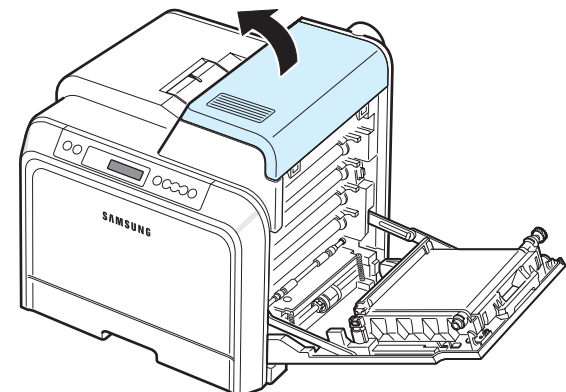



- 3 Drücken Sie die Hebel nach oben.

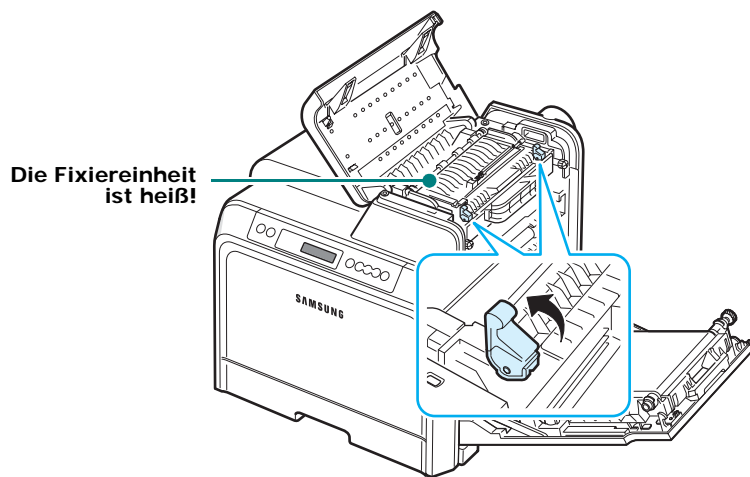

- 4 Betätigen Sie den Griff, um die innere Abdeckung zu öffnen und entfernen Sie vorsichtig das gestaute Papier aus dem Drucker.

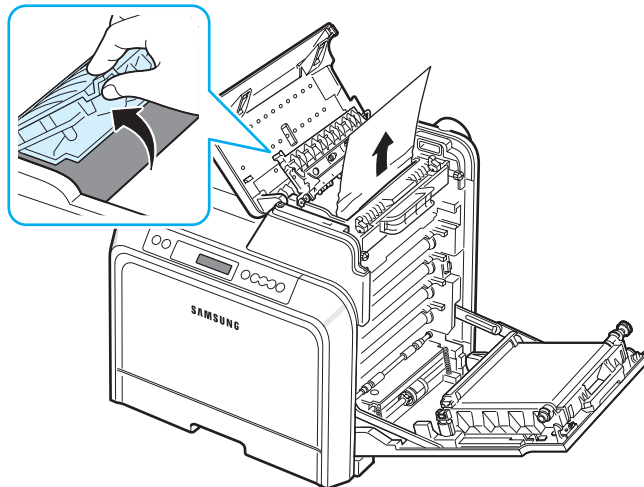

- 5 Schließen Sie die innere Abdeckung und drücken Sie die Hebel nach unten.



**ACHTUNG:**

- Achten Sie darauf, den Fixierer in der inneren Abdeckung nicht zu berühren. Aufgrund der Betriebstemperatur besteht die Gefahr von Hautverbrennungen! Die Betriebstemperatur des Fixierers beträgt 180 °C. Gehen Sie beim Entfernen des Papiers vorsichtig vor.
- Berühren Sie nicht mit der Hand oder einem anderen Material die grüne Oberfläche der OPC-Trommel, die sich vorn an den Tonerkartuschen befindet. Verwenden Sie den Griff an den Kartuschen, um das Berühren dieses Bereichs zu vermeiden.
- Achten Sie darauf, nicht die Oberfläche des Papier-Übertragungsbands zu zerkratzen.

- Wenn Sie die Zugangstür länger als ein paar Minuten offen lassen, wird die OPC-Trommel möglicherweise für längere Zeit dem Lichteinfall ausgesetzt. Dadurch kommt es zu einer Beschädigung der OPC-Trommel. Sollte die Installation aus irgendeinem Grund angehalten werden müssen, schließen Sie die Zugangstür.

- 6 Nachdem Sie das gestaute Papier entfernt haben, überprüfen Sie, ob weiteres Papier in anderen Teilen des Druckers gestaut ist.

- 7 Stellen Sie sicher, dass die Zugangstür geöffnet ist und schließen Sie die obere Abdeckung. Achten Sie darauf, dass die Abdeckung fest einrastet.

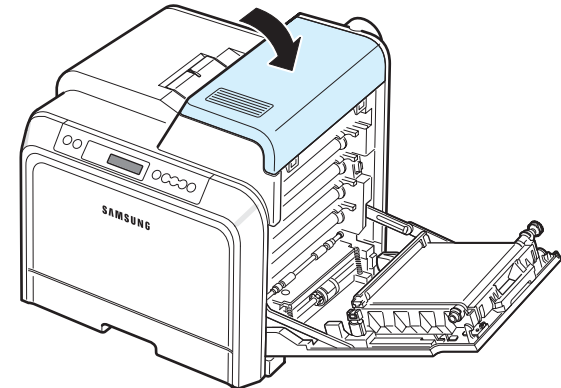

- 8 Schließen Sie die Zugangstür vollständig. Der Drucker setzt den Druck fort.



**ACHTUNG:** Wenn die obere Abdeckung nicht richtig geschlossen ist, funktioniert der Drucker nicht.

## Im Papierausgabebereich

Bei einem Papierstau im Papierausgabebereich leuchtet eine LED an der entsprechenden Position auf der Statusübersicht auf. Benutzer des CLP-600N sehen auf dem Display außerdem „Stau im Ausgeber.“.

- 1 Wenn das Papier zum großen Teil aus der Ausgabe herausragt, ziehen Sie es gerade heraus. Öffnen Sie die Zugangstür und schließen Sie anschließend fest. Der Drucker setzt den Druck fort.

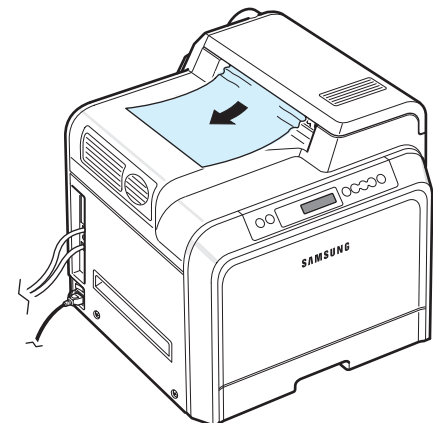



Wenn das gestaute Papier nicht zu sehen ist oder wenn sich das Papier nicht problemlos herausziehen lässt, hören Sie auf, das Papier zu ziehen, sondern folgen Sie den Anweisungen ab Schritt 2.

- 2 Öffnen Sie die Zugangstür vollständig mit dem Griff.

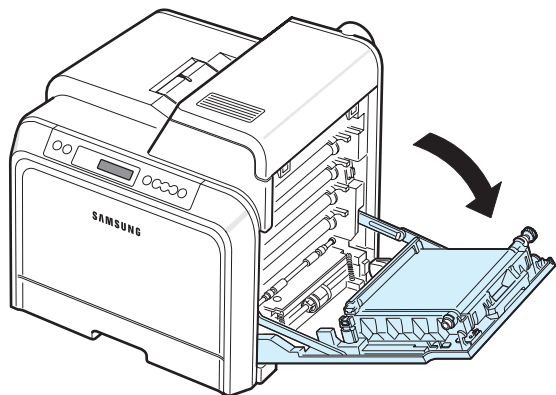

**ACHTUNG:**

- Berühren Sie nicht mit der Hand oder mit einem anderen Material die grüne Oberfläche der OPC-Trommel, die sich vorn an den Tonerkartuschen befindet. Greifen Sie die Kartuschen am Griff, um sie in diesem Bereich nicht zu berühren.
- Achten Sie darauf, nicht die Oberfläche des Papier-Übertragungsbands zu zerkratzen.
- Wenn Sie die Zugangstür länger als ein paar Minuten offen lassen, wird die OPC-Trommel möglicherweise für längere Zeit dem Lichteinfall ausgesetzt. Dadurch kommt es zu einer Beschädigung der OPC-Trommel. Sollte die Installation aus irgendeinem Grund angehalten werden müssen, schließen Sie die Zugangstür.

- 3 Öffnen Sie die obere Abdeckung.

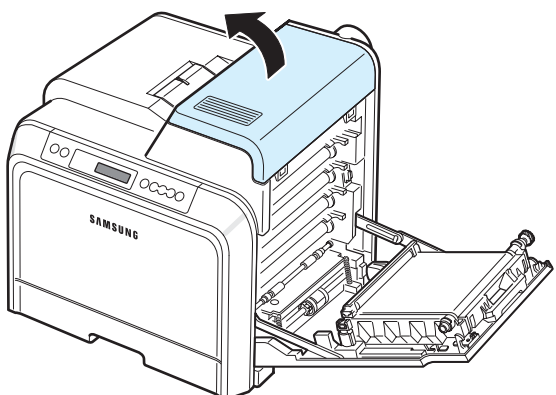

- 4 Drücken Sie die Hebel nach oben.

Die Fixiereinheit ist heiß!

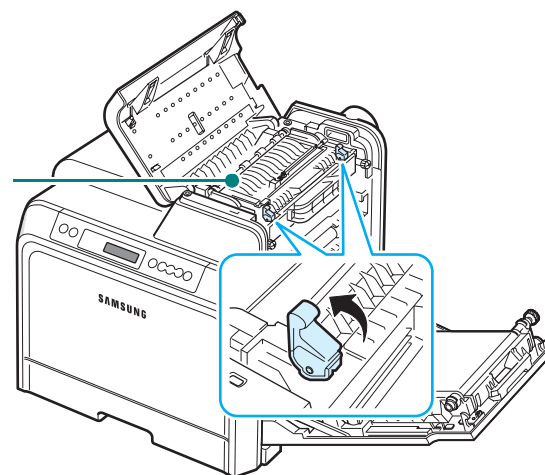

- 5 Betätigen Sie den Griff, um die innere Abdeckung zu öffnen und entfernen Sie vorsichtig das gestaute Papier aus dem Drucker.

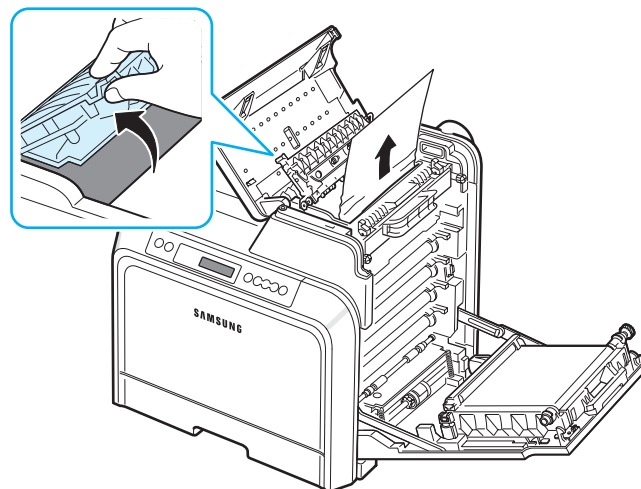

- 6 Schließen Sie die innere Abdeckung und drücken Sie die Hebel nach unten.



**ACHTUNG:** Achten Sie darauf, den Fixierer in der inneren Abdeckung nicht zu berühren. Aufgrund der Betriebstemperatur besteht die Gefahr von Hautverbrennungen! Die Betriebstemperatur des Fixierers beträgt 180 °C. Gehen Sie beim Entfernen des Papiers vorsichtig vor.

- 7 Nachdem Sie das gestaute Papier entfernt haben, überprüfen Sie, ob weiteres Papier in anderen Teilen des Druckers gestaut ist.

- 8 Stellen Sie sicher, dass die Zugangstür geöffnet ist und schließen Sie die obere Abdeckung. Achten Sie darauf, dass die Abdeckung fest einrastet.

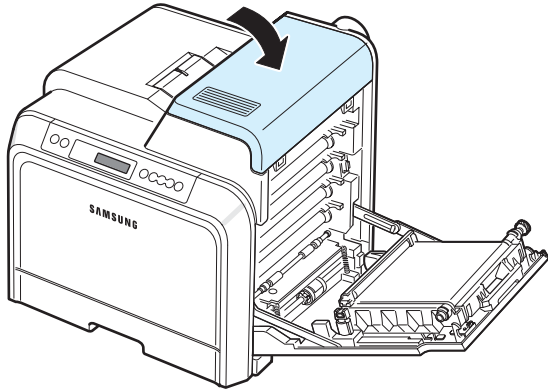

- 9 Schließen Sie die Zugangstür vollständig. Der Drucker setzt den Druck fort.

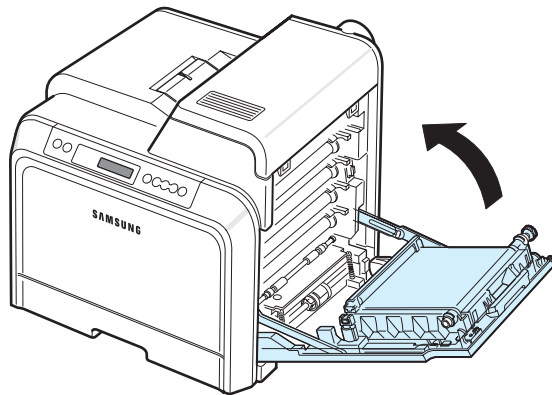

**ACHTUNG:** Wenn die obere Abdeckung nicht richtig geschlossen ist, funktioniert der Drucker nicht.

## Im optionalen Schacht 2

Bei einem Papierstau im optionalen Schacht 2 leuchtet eine LED an der entsprechenden Position auf der Statusübersicht auf. Benutzer des CLP-600N sehen auf dem Display außerdem „Stau 0 in Sch.2“.

- 1 Öffnen Sie die Zugangstür vollständig mit dem Griff.

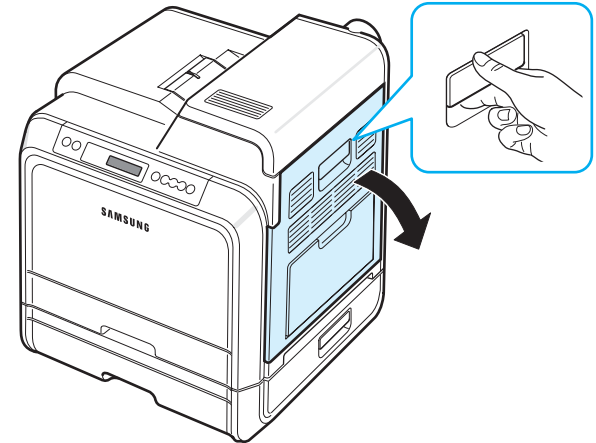

- 2 Öffnen Sie die obere Abdeckung.

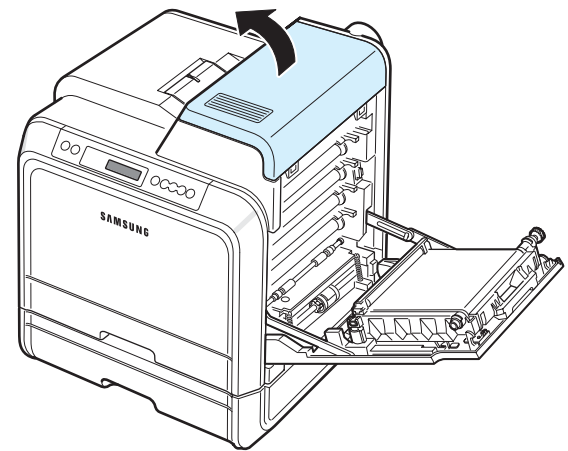

- 3 Drücken Sie die Hebel nach oben.

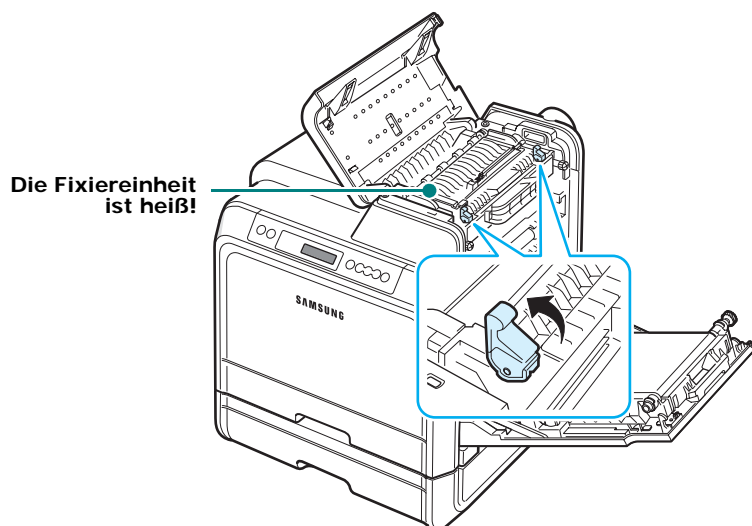

- 4 Betätigen Sie den Griff, um die innere Abdeckung zu öffnen und entfernen Sie vorsichtig das gestaute Papier aus dem Drucker.

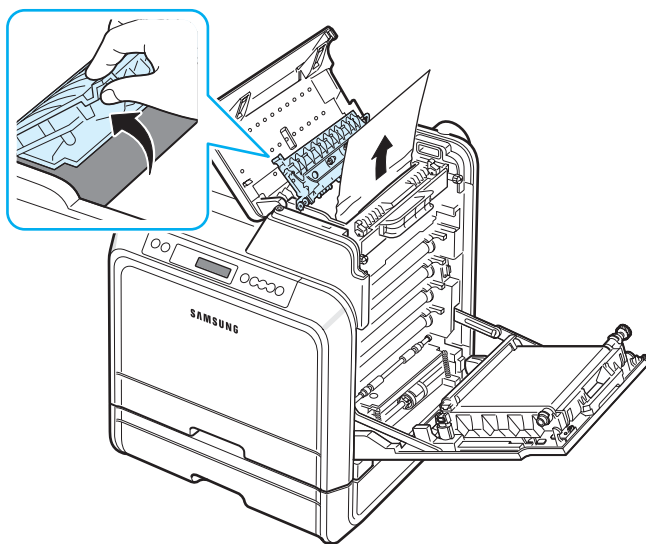

- 5 Schließen Sie die innere Abdeckung und drücken Sie die Hebel nach unten. Weiter mit Schritt 14.

Wenn das gestaute Papier nicht zu sehen ist oder wenn sich das Papier nicht problemlos herausziehen lässt, ziehen Sie nicht weiter am Papier, sondern schließen die Zugangstür. Weiter mit Schritt 6.



**ACHTUNG:**

- Achten Sie darauf, den Fixierer in der inneren Abdeckung nicht zu berühren. Aufgrund der Betriebstemperatur besteht die Gefahr von Hautverbrennungen! Die Betriebstemperatur des Fixierers beträgt 180 °C. Gehen Sie beim Entfernen des Papiers vorsichtig vor.
- Berühren Sie nicht mit der Hand oder einem anderen Material die grüne Oberfläche der OPC-Trommel, die sich vorn an den Tonerkartuschen befindet. Verwenden Sie den Griff an den Kartuschen, um das Berühren dieses Bereichs zu vermeiden.
- Achten Sie darauf, nicht die Oberfläche des Papier-Übertragungsbands zu zerkratzen.
- Wenn Sie die Zugangstür länger als ein paar Minuten offen lassen, wird die OPC-Trommel möglicherweise für längere Zeit dem Lichteinfall ausgesetzt. Dadurch kommt es zu einer Beschädigung der OPC-Trommel. Sollte die Installation aus irgendeinem Grund angehalten werden müssen, schließen Sie die Zugangstür.

- 6 Öffnen Sie die äußere Papierstau-Abdeckung in Papierschacht 2.

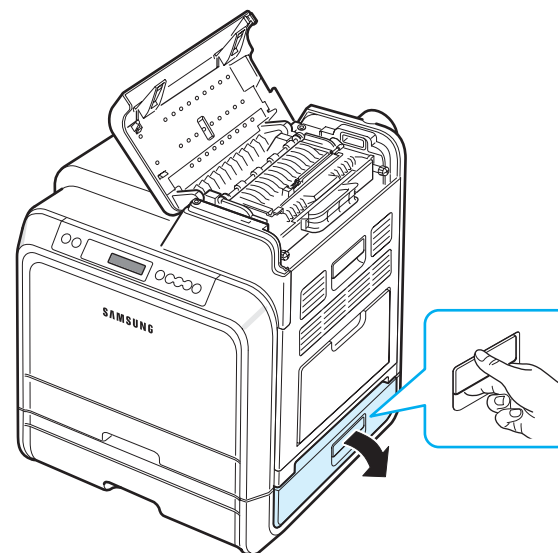

**7** Öffnen Sie dann die interne Abdeckung von Schacht 2.

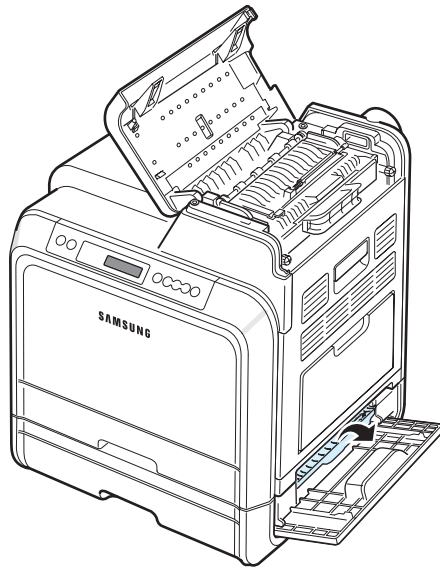

**8** Entfernen Sie das gestaute Papier vorsichtig in die gezeigte Richtung. Ziehen Sie das Papier langsam heraus, um ein Reißen der Blätter zu verhindern.

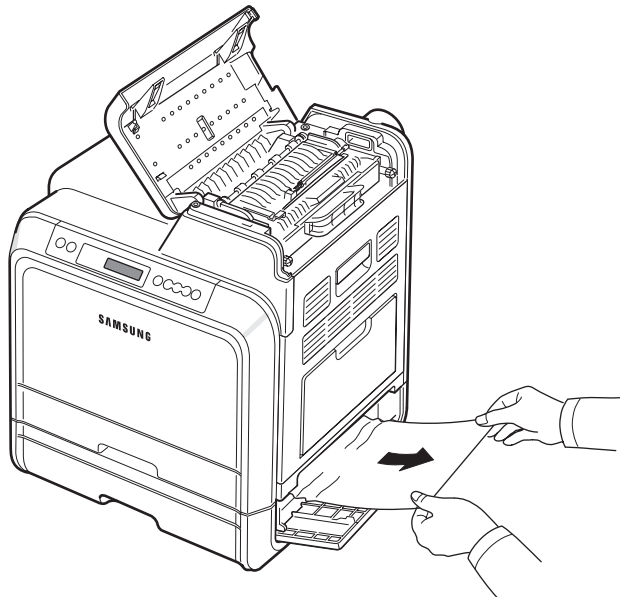

**9** Schließen Sie die beiden Abdeckungen wieder und fahren Sie mit Schritt 13 fort.

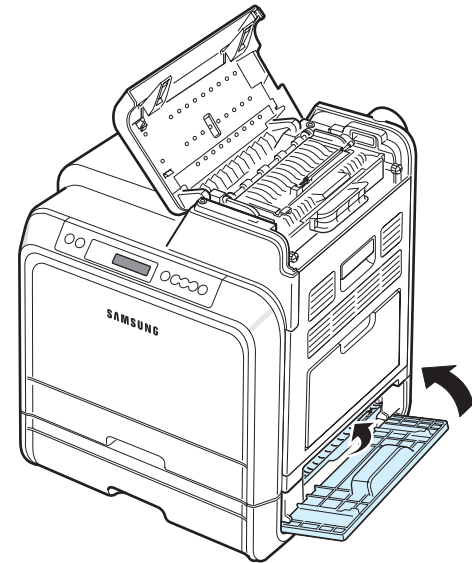

Wenn das gestaute Papier nicht zu sehen ist oder wenn sich das Papier nicht problemlos herausziehen lässt, hören Sie auf, das Papier zu ziehen, sondern folgen Sie den Anweisungen ab Schritt 10.

**10** Ziehen Sie den optionalen Schacht 2 heraus. Nachdem Sie den Papierschacht ganz herausgezogen haben, müssen Sie das vordere Ende leicht anheben, um den Papierschacht ganz entfernen zu können.

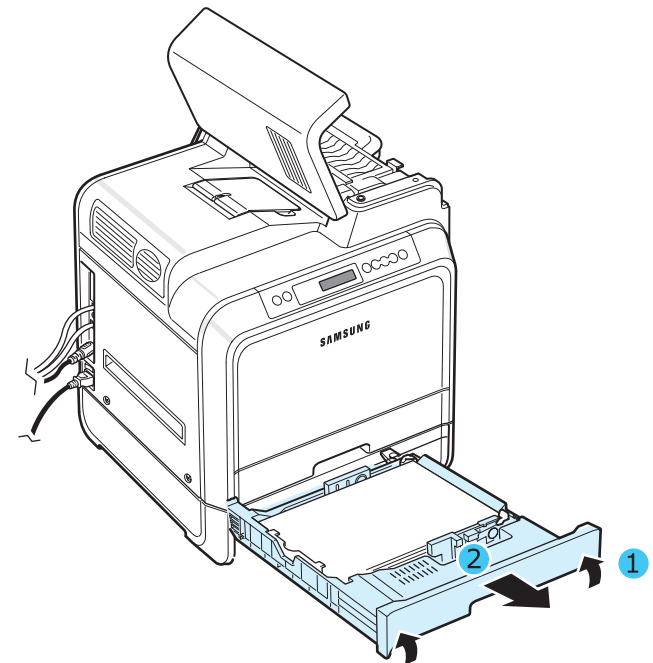

- 11** Wenn Sie das gestaute Papier sehen, entfernen Sie es vorsichtig aus dem Drucker. Ziehen Sie es dabei wie in der Abbildung dargestellt gerade heraus.

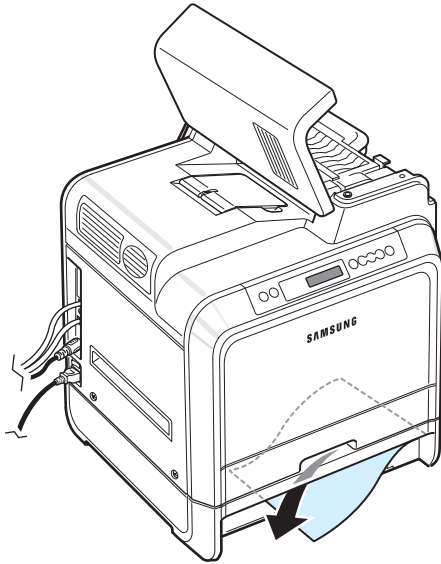

- 12** Schieben Sie den Papierschacht wieder in den Drucker und schließen Sie die beiden Abdeckungen.

- 13** Öffnen Sie die Zugangstür.

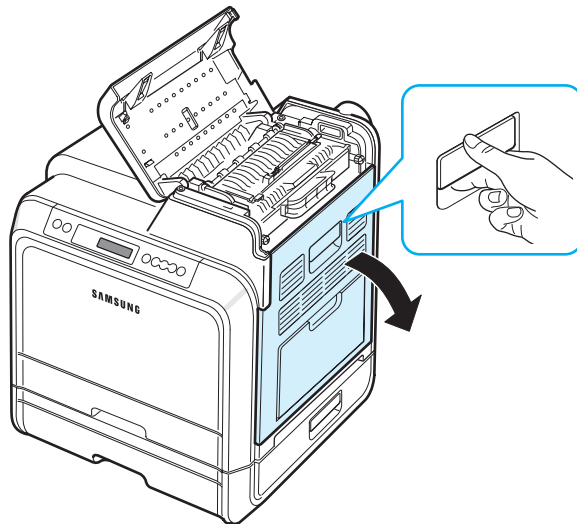

- 14** Nachdem Sie sich vergewissert haben, dass die Zugangstür offen ist, schließen Sie die obere Abdeckung.

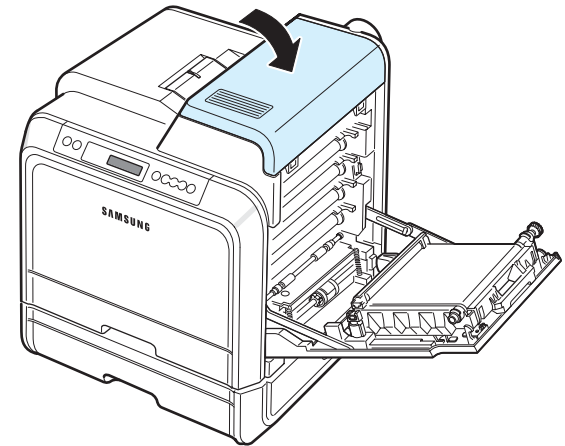

- 15** Schließen Sie die Zugangstür vollständig. Der Drucker setzt den Druck fort.

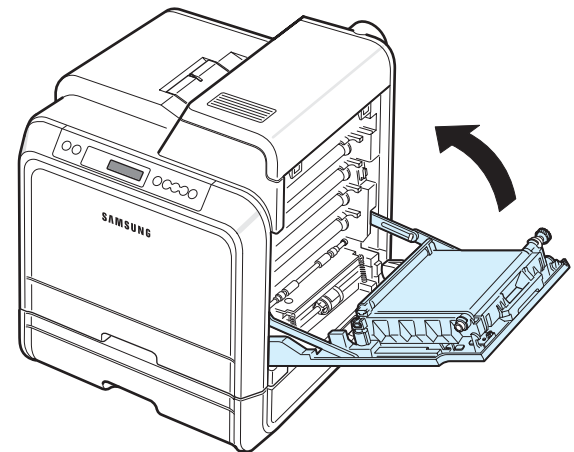

**ACHTUNG:** Wenn die obere Abdeckung nicht richtig geschlossen ist, funktioniert der Drucker nicht.

## Tipps zur Vermeidung von Papierstaus

Durch Auswahl des richtigen Papiertyps können die meisten Papierstaus vermieden werden. Wenn ein Papierstau auftritt, gehen Sie wie unter „Papierstau beseitigen“ auf Seite 7.4 beschrieben vor.



- Befolgen Sie die Anweisungen auf Seite 4.2. Achten Sie darauf, dass die Führungen richtig eingestellt sind.
- Legen Sie nicht zu viel Papier in den Papierschacht ein.
- Entfernen Sie keinesfalls während des Druckens Papier aus dem Papierschacht.



- Biegen, fächern und glätten Sie das Papier, bevor Sie es einlegen.
- Legen Sie kein faltiges, feuchtes oder stark gewelltes Papier ein.
- Legen Sie keine unterschiedlichen Papiertypen gleichzeitig in einen Papierschicht ein.
- Verwenden Sie nur empfohlenes Druckmaterial. Siehe „Papierspezifikationen“ auf Seite 10.1.
- Stellen Sie sicher, dass die zu bedruckende Seite des Druckmaterials im Papierschicht nach oben und im Mehrzweckschicht nach unten zeigt.





## Probleme mit der Druckqualität lösen

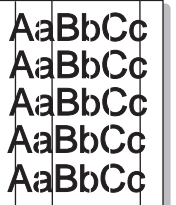
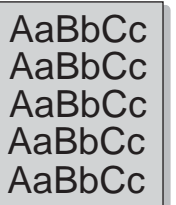
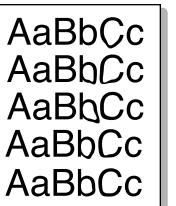

Verschmutzung im Innern des Druckers oder falsch eingelegtes Papier kann zur Verminderung der Druckqualität führen. In der Tabelle unten finden Sie Hinweise zur Beseitigung dieser Probleme.

Problem	Lösung
<b>Zu heller oder blasser Druck</b> 	<p>Wenn vertikale weiße Striche oder blasse Bereiche auf der Seite erscheinen:</p> <ul style="list-style-type: none"> <li>• Der Tonervorrat geht zu Ende. Sie können die Lebensdauer der Tonerkartusche kurzfristig verlängern. Siehe „Toner in der Kartusche verteilen“ auf Seite 6.2. Falls dies die Druckqualität nicht verbessert, setzen Sie eine neue Tonerkartusche ein.</li> <li>• Das Papier ist ungeeignet (ist zum Beispiel zu feucht oder zu rau). Siehe „Papierspezifikationen“ auf Seite 10.1.</li> <li>• Eine Kombination von blassen und verschmierten Bereichen weist darauf hin, dass der Drucker gereinigt werden muss. Siehe Seite 6.8.</li> </ul>
<b>Tonerflecken</b> 	<p>Das Papier ist ungeeignet (z. B. zu feucht oder zu rau). Siehe „Papierspezifikationen“ auf Seite 10.1.</p>

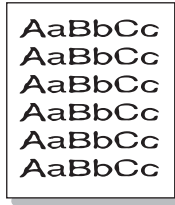
Problem	Lösung
<b>Aussetzer</b> 	<p>Wenn die Seite runde Flecken enthält, auf denen wenig oder gar kein Toner haftet:</p> <ul style="list-style-type: none"> <li>• Ein einzelnes Blatt Papier kann schadhafte sein. Wiederholen Sie den Druckauftrag.</li> <li>• Der Feuchtigkeitsgehalt des Papiers ist ungleichmäßig, oder das Papier weist feuchte Flecken auf. Verwenden Sie eine andere Papiermarke. Siehe „Papierspezifikationen“ auf Seite 10.1.</li> <li>• Das verwendete Papier ist schadhafte. Bei der Papierherstellung können Fehler vorkommen, so dass manche Bereiche keinen Toner annehmen. Verwenden Sie anderes Papier.</li> <li>• Die Tonerkartusche ist schadhafte. Siehe „Vertikale wiederholt auftretende Defekte“ in der nächsten Seite.</li> <li>• Falls das Problem weiterhin besteht, wenden Sie sich über Ihren Fachhändler an den Kundendienst.</li> </ul>
<b>Vertikale Linien</b> 	<p>Wenn schwarze vertikale Streifen auf der Seite erscheinen:</p> <ul style="list-style-type: none"> <li>• Eine Tonerkartusche ist wahrscheinlich zerkratzt. Nehmen Sie die Kartusche aus dem Gerät und setzen Sie eine neue ein. Siehe Seite 6.4.</li> </ul> <p>Wenn weiße vertikale Streifen auf der Seite erscheinen:</p> <ul style="list-style-type: none"> <li>• Reinigen Sie den Innenraum des Druckers. Siehe „Reinigen des Innenraums des Druckers“ auf Seite 6.8. Wenn dieselben Probleme weiterhin auftreten, wechseln Sie die Tonerkartusche durch eine neue aus. Siehe Seite 6.4.</li> </ul>
<b>Farbiger oder schwarzer Hintergrund</b> 	<p>Wenn im Hintergrund zu starke Schatten auftreten, kann das nachfolgende Verfahren eventuell Abhilfe schaffen.</p> <ul style="list-style-type: none"> <li>• Verwenden Sie leichteres Papier. Siehe „Papierspezifikationen“ auf Seite 10.1.</li> <li>• Überprüfen Sie die Umgebung des Druckers. Sehr geringe oder sehr hohe (mehr als 80 % relative Luftfeuchtigkeit) Luftfeuchtigkeit kann zu grauem Hintergrund führen.</li> <li>• Nehmen Sie eine der alten Kartuschen aus dem Gerät und setzen Sie eine neue ein.</li> </ul>
<b>Tonersmierer</b> 	<ul style="list-style-type: none"> <li>• Reinigen Sie den Innenraum des Druckers. Siehe „Reinigen des Innenraums des Druckers“ auf Seite 6.8.</li> <li>• Überprüfen Sie Papiertyp und -qualität. Siehe „Papierspezifikationen“ auf Seite 10.1.</li> <li>• Nehmen Sie das Papier-Übertragungsband aus dem Drucker und setzen Sie ein neues ein. Siehe „Papier-Übertragungsband auswechseln“ auf Seite 6.5.</li> </ul>

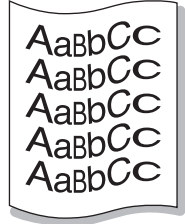
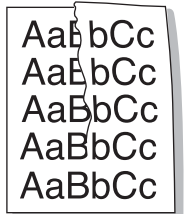
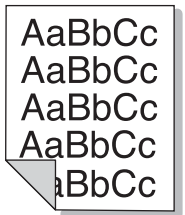

Problem	Lösung
<b>Vertikale wiederholt auftretende Defekte</b> 	<p>Wenn wiederholt Flecken auf der bedruckten Seite in gleichmäßigen Abständen erscheinen:</p> <ul style="list-style-type: none"> <li>• Reinigen Sie den Innenraum des Druckers. Siehe „Reinigen des Innenraums des Druckers“ auf Seite 6.8. Wenn das Problem nach dem Drucken der Reinigungsseiten weiterhin besteht, setzen Sie eine neue Tonerkartusche ein. Siehe „Tonerkartuschen auswechseln“ auf Seite 6.4.</li> <li>• Auf Teilen des Druckers kann Toner vorhanden sein. Wenn die Defekte auf der Rückseite des Blattes auftreten, erledigt sich das Problem wahrscheinlich nach einigen weiteren Seiten von selbst.</li> <li>• Die Fixiereinheit ist schadhafte. Wenden Sie sich über Ihren Fachhändler an den Kundendienst.</li> </ul>
<b>Tonerflecken im Hintergrund</b> 	<p>Tonerflecken im Hintergrund sind auf Toner zurückzuführen, der auf der gedruckten Seite verstreut ist.</p> <ul style="list-style-type: none"> <li>• Das Papier ist zu feucht. Versuchen Sie es mit einem anderen Papierstapel. Öffnen Sie Papierpakete erst dann, wenn Sie benutzen, damit das Papier nicht zuviel Feuchtigkeit aufnimmt.</li> <li>• Wenn die Tonerflecken beim Drucken auf Umschläge auftreten, ändern Sie das Layout, um zu vermeiden, dass über Flächen gedruckt wird, auf deren Rückseite Nähte überlappen. Das Drucken auf Nahtstellen kann Probleme hervorrufen.</li> <li>• Wenn die Tonerflecken auf der gesamten Oberfläche einer bedruckten Seite auftreten, ändern Sie die Druckauflösung in der Anwendungssoftware oder im Dialogfeld „Druckereigenschaften“.</li> </ul>
<b>Deformierte Zeichen</b> 	<ul style="list-style-type: none"> <li>• Wenn Zeichen deformiert oder flach abgedruckt werden, kann das Papier zu glatt sein. Verwenden Sie anderes Papier. Siehe „Papierspezifikationen“ auf Seite 10.1.</li> <li>• Wenn Zeichen deformiert und wellig abgedruckt werden, ist eventuell die Scannereinheit defekt. Überprüfen Sie, ob das Problem auch auf Testseiten auftritt. Siehe Seite 2.7. Wenn Sie Hilfe benötigen, wenden Sie sich über Ihren Fachhändler an einen Kundendiensttechniker.</li> </ul>
<b>Verzerrte Seiten</b> 	<ul style="list-style-type: none"> <li>• Vergewissern Sie sich, dass das Papier richtig eingelegt wurde.</li> <li>• Überprüfen Sie Papiertyp und –qualität. Siehe „Papierspezifikationen“ auf Seite 10.1.</li> <li>• Achten Sie darauf, dass Papier oder anderes Druckmaterial richtig eingelegt wurde und dass die Papierführung weder zu fest noch zu locker am Papierstapel anliegt.</li> </ul>

Problem	Lösung
<b>Gewellte Seiten</b> 	<ul style="list-style-type: none"> <li>• Vergewissern Sie sich, dass das Papier richtig eingelegt wurde.</li> <li>• Überprüfen Sie Papiertyp und –qualität. Hohe Temperatur und Feuchtigkeit können zu gewelltem Papier führen. Siehe „Papierspezifikationen“ auf Seite 10.1.</li> <li>• Drehen Sie den Stapel im Papierschacht um. Wenden Sie das Papier im Papierschacht auch um 180°.</li> </ul>
<b>Papier zerknittert oder hat Falten</b> 	<ul style="list-style-type: none"> <li>• Vergewissern Sie sich, dass das Papier richtig eingelegt wurde.</li> <li>• Überprüfen Sie Papiertyp und –qualität. Siehe „Papierspezifikationen“ auf Seite 10.1.</li> <li>• Drehen Sie den Stapel im Papierschacht um. Wenden Sie das Papier im Papierschacht auch um 180°.</li> </ul>
<b>Rückseite des Papiers verschmutzt</b> 	<ul style="list-style-type: none"> <li>• Die Übertragungswalze ist schmutzig. Siehe „Reinigen des Innenraums des Druckers“ auf Seite 6.8.</li> <li>• Prüfen Sie, ob Toner ausläuft. Reinigen Sie den Innenraum des Druckers.</li> </ul>
<b>Einfarbige oder schwarze Seiten</b> 	<ul style="list-style-type: none"> <li>• Die Tonerkartusche ist nicht richtig installiert. Nehmen Sie die Kartusche aus dem Drucker und setzen Sie wieder ein.</li> <li>• Die Tonerkartusche ist beschädigt und muss ausgewechselt werden. Setzen Sie eine neue Tonerkartusche ein.</li> <li>• Der Drucker ist reparaturbedürftig. Wenden Sie sich über Ihren Fachhändler an den Kundendienst.</li> </ul>

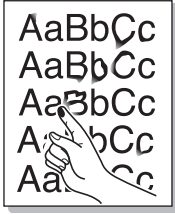
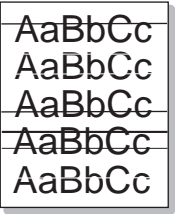
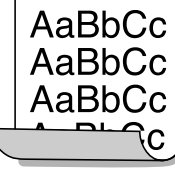
Problem	Lösung
<b>Ausgelaufener Toner</b> 	<ul style="list-style-type: none"> <li>Reinigen Sie den Innenraum des Druckers.</li> <li>Überprüfen Sie Papiertyp und -qualität. Siehe „Papierspezifikationen“ auf Seite 10.1.</li> <li>Setzen Sie eine neue Tonerkartusche ein. Siehe „Tonerkartuschen auswechseln“ auf Seite 6.4.</li> <li>Falls das Problem weiterhin besteht, ist der Drucker reparaturbedürftig. Wenden Sie sich über Ihren Fachhändler an den Kundendienst.</li> </ul>
<b>Unvollständige Zeichen</b> 	<p>Unvollständige Zeichen, d. h., weiße Bereiche innerhalb von Zeichen, die schwarz sein sollten:</p> <ul style="list-style-type: none"> <li>Sie bedrucken die falsche Oberseite des Papiers. Nehmen Sie das Papier aus dem Einzug, und drehen Sie es um.</li> <li>Das Papier entspricht nicht den Vorgaben. Siehe Seite 10.1.</li> </ul>
<b>Horizontale Streifen</b> 	<p>Falls horizontale farbige oder schwarze Streifen oder Schmierer auftreten:</p> <ul style="list-style-type: none"> <li>Die Tonerkartusche ist nicht richtig installiert. Nehmen Sie die Kartusche aus dem Drucker und setzen Sie wieder ein.</li> <li>Eine Tonerkartusche ist schadhaft. Setzen Sie eine neue Tonerkartusche ein.</li> <li>Falls das Problem weiterhin besteht, ist der Drucker reparaturbedürftig. Wenden Sie sich über Ihren Fachhändler an den Kundendienst.</li> </ul>
<b>Wellen</b> 	<p>Wenn zu bedruckende Formulare wellig sind oder nicht in den Drucker eingezogen werden:</p> <ul style="list-style-type: none"> <li>Drehen Sie den Stapel im Papierschacht um. Wenden Sie das Papier im Papierschacht auch um 180°.</li> </ul>

## Display-Meldungen kennen lernen

Meldungen in Bezug auf den Druckerstatus oder Fehler werden im Programmfenster von SmartPanel oder auf dem Bedienfeld-Display (nur CLP-600N) angezeigt. In den folgenden Tabellen finden Sie Erklärungen zu den Bedeutungen der Meldungen und gegebenenfalls Hinweise zur Beseitigung von Problemen. Die Meldungen und ihre Bedeutungen sind in alphabetischer Reihenfolge aufgelistet.

**HINWEIS:** Wenn Sie sich mit einem Problem an den Kundendienst wenden, nennen Sie bitte die entsprechende Fehlermeldung.

Meldung	Status	Aktion
Registrierung anpassen	Auto.Farb-Reg. läuft. Bitte warten.	Warten Sie 2 Minuten, bis als Meldung wieder Bereit angezeigt wird. Siehe Seite 3.4.
ADC-Fehler Nicht bestätigt	Es ist ein Fehler im ADC des Druckers aufgetreten.	Wenden Sie sich über Ihren Fachhändler an den Kundendienst.
Abdeckung offen Übertrag.-band installieren	Die obere Abdeckung oder die Zugangstür ist offen. Andernfalls ist das Papierübertragungsband nicht im Drucker installiert.	Schließen Sie die obere Abdeckung oder Zugangstür. Andernfalls installieren Sie das Papierübertragungsband.
[Farbe] Kein Toner	Die entsprechende Tonerkartusche in Ihren Drucker ist verbraucht. Der Drucker ist nicht in der Lage weiter zu drucken, bis Sie eine neue Tonerkartusche in den Drucker einsetzen.	Wechseln Sie die entsprechende Tonerkartusche durch eine neue aus, siehe Seite 6.4.
Entw. Motorfehler	Ein Fehler ist im Entwicklermotor des Druckers aufgetreten.	Ziehen Sie das Netzkabel ab und stecken Sie es wieder ein. Wenn das Problem weiterhin besteht, wenden Sie sich an den Kundendienst.
Fixiereinheit zu kühl	Die Temperatur des Fixierers ist ungewöhnlich niedrig.	Ziehen Sie das Netzkabel ab und stecken Sie es wieder ein. Wenn das Problem weiterhin besteht, wenden Sie sich an den Kundendienst.

Meldung	Status	Aktion
Fixiereinheit überhitzt	Die Temperatur der Fixiereinheit ist ungewöhnlich hoch.	Ziehen Sie das Netzkabel ab und stecken Sie es wieder ein. Wenn das Problem weiterhin besteht, wenden Sie sich an den Kundendienst.
LSU-Fehler	Es ist ein Fehler in der LSU (Laser-Scannereinheit) des Druckers aufgetreten.	Ziehen Sie das Netzkabel ab und stecken Sie es wieder ein. Wenn das Problem weiterhin besteht, wenden Sie sich an den Kundendienst.
Toner [Farbe] installieren	Die angegebene Tonerkartusche wurde nicht richtig eingesetzt.	Setzen Sie die Tonerkartusche richtig ein.
Übertrag.-band installieren	Das Papier-Übertragungsband ist nicht im Drucker installiert.	Installieren Sie das Papier-Übertragungsband.
Tonerproblem [Farbe]	Eine ungültige Tonerkartusche wurde installiert.	Verwenden Sie nur Samsung Tonerkartuschen, die für diesen Drucker entwickelt wurden. Oder setzen Sie die Tonerkartuschen in das jeweils richtige Kartuschenfach ein. Falls der Fehler weiterhin auftritt, nachdem Sie die Samsung Tonerkartuschen in die richtigen Kartuschenfächer eingesetzt haben, wenden Sie sich an einen autorisierten Kundendienstmitarbeiter.
Übertrag.-band ungültig	Ein ungültiges Papier-Übertragungsband wurde installiert.	Montieren Sie nur Samsung Papierübertragungsbänder, die für diesen Drucker entwickelt wurden. Tritt der Fehler nach wie vor auf, obwohl ein zugelassenes Papier-Übertragungsband eingesetzt wurde, setzen Sie sich mit einem autorisierten Service-Mitarbeiter in Verbindung.
Stau 0 in Sch.1 Stau 0 in Sch.2 Stau 0 MZS	Es ist ein Papierstau im oder in der Nähe des angezeigten Schachts aufgetreten.	Entfernen Sie das gestaute Papier aus dem entsprechenden Schacht gemäß Seite 7.4.
Stau im Ausgabeber.	Es ist ein Papierstau im Papierausgabebereich aufgetreten.	Entfernen Sie das gestaute Papier aus dem Drucker gemäß Seite 7.7.

Meldung	Status	Aktion
Stau im Drucker	Es ist ein Papierstau im Drucker aufgetreten.	Öffnen Sie die Zugangstür und entfernen Sie das gestaute Papier aus dem Drucker gemäß Seite 7.6.
Einlegen [Größe] in Sch.1 Einlegen [Größe] in Sch.2 Einlegen [Größe] in MZS	Das Papierformat in den Druckertreibereinstellungen stimmt nicht mit dem Papier im Papierschacht überein.	Legen Sie Papier mit dem entsprechenden Format in den Papierschacht.
Geringe Dichte	Die auf dem Papier-Übertragungsband aufgetragene Tonermenge zum Anpassen der automatischen Farbregistrierung ist sehr gering, deshalb erkennt der Drucker den Toner während der automatischen Farbregistrierung nicht.	Wechseln Sie die Tonerkartusche(n) durch eine neue aus, siehe Seite 6.4. Wenn das Problem weiterhin auftritt, wenden Sie sich über Ihren Fachhändler an den Kundendienst.
Fehler: linker Vent.	Ein Fehler ist im linken Druckerlüfter aufgetreten.	Ziehen Sie das Netzkabel ab und stecken Sie es wieder ein. Wenn das Problem weiterhin besteht, wenden Sie sich an den Kundendienst.
Fehler Hauptantrieb	Es ist ein Fehler im Entwicklermotor des Druckers aufgetreten.	Ziehen Sie das Netzkabel ab und stecken Sie es wieder ein. Wenn das Problem weiterhin besteht, wenden Sie sich an den Kundendienst.
Speicherüberlauf	Der Drucker hat nicht genug Speicher, um den aktuellen Druckauftrag auszuführen. Es ist ein Fehler in der Firmware des Druckers aufgetreten.	Der Auftrag wird automatisch gelöscht und der Drucker geht in den Bereitschaftsmodus zurück. Wählen Sie einen niedrigeren Wert für die Druckerauflösung und versuchen Sie es erneut.
Kein Papier [Größe] in Sch.1 Kein Papier [Größe] in Sch.2 Kein Papier [Größe] in MZS Kein Papier [Größe] in Man.	Im Papierschacht befindet sich kein Papier mehr.	Legen Sie Papier ein siehe Seite 4.2.

Meldung	Status	Aktion
Fehler: Foto-LED	Während der automatischen Farbbregistrierung wird die Foto-LED im Papier-Übertragungsband nicht vom Drucker erkannt.	Wenden Sie sich über Ihren Fachhändler an den Kundendienst.
Drücken Sie Continue-Taste	Der Drucker wartet auf eine Aktion durch den Benutzer, bevor Blätter aus dem Mehrzweckschacht oder dem manuellen Einzug bedruckt werden.	Legen Sie ein Blatt Druckmaterial ein und drücken Sie die Taste <b>On Line/Continue</b> . Drücken Sie diese Taste für jede Seite.
Bereit [Farbe] Wenig Toner	Die entsprechende Tonerkartusche in Ihrem Drucker hat nur noch wenig Toner.	Verteilen Sie gegebenenfalls den Toner in der Kartusche (siehe Seite 6.2).
Bereit IP-Konflikt	Es besteht ein IP-Adressen-Konflikt zwischen dem Drucker und einem anderen Gerät im Netzwerk.	Setzen Sie sich mit Ihrem Netzwerkadministrator in Verbindung und wählen Sie eine Adresse in Ihrem Subnetz, die in keinem Konflikt mit anderen Geräten steht.
Fehler: hinterer Vent.	Ein Fehler ist im hinteren Druckerlüfter aufgetreten.	Ziehen Sie das Netzkabel ab und stecken Sie es wieder ein. Wenn das Problem weiterhin besteht, wenden Sie sich an den Kundendienst.
Toner [Farbe] auswechseln	Die entsprechende Tonerkartusche ist fast leer. Der Drucker setzt jedoch die Arbeit fort, auch wenn die Druckqualität nicht optimal ist. Wenn die Meldung „[Farbe] Kein Toner“ angezeigt wird, kann der Drucker nicht weiter drucken.	Wechseln Sie ggf. die entsprechende Tonerkartusche durch eine neue aus. Siehe Seite 6.4.
Fixierer ausw.	Die Fixiereinheit ist verbraucht, und der Drucker stellt den Druckbetrieb so lange ein, bis eine neue Fixiereinheit im Drucker installiert wird.	Wechseln Sie die Fixiereinheit gegen eine neue aus. Siehe Seite 6.7.

Meldung	Status	Aktion
Fixierer bald auswechseln	Die Fixiereinheit ist bald verbraucht.	Wenn die Meldung „Fixierer ausw.“ angezeigt wird, kann der Drucker nicht weiter drucken. Taschen Sie die Fixiereinheit aus.
Rolle in MZS auswechseln	Die MZS-Rollenwalze ist verbraucht.	Wenden Sie sich über Ihren Fachhändler an den Kundendienst.
Übertrag.-band auswechseln	Das Papier-Übertragungsband ist verbraucht und der Drucker kann nicht weiter drucken, bis das Papier-Übertragungsband durch ein neues ersetzt wurde.	Wechseln Sie das Papier-Übertragungsband aus. Siehe Seite 6.5.
Übertrag.-band bald auswechseln	Das Papier-Übertragungsband ist bald verbraucht.	Wenn die Meldung „Übertrag.-band auswechseln“ angezeigt wird, kann der Drucker nicht weiter drucken. Tauschen Sie das Papier-Übertragungsband aus.
Rolle in Sch.1 auswechseln	Die Rollenwalze für Papierschacht 1 ist verbraucht.	Wenden Sie sich über Ihren Fachhändler an den Kundendienst.
Rolle in Sch.2 auswechseln	Die Rollenwalze für Papierschacht 2 ist verbraucht.	Wenden Sie sich über Ihren Fachhändler an den Kundendienst.
Fehler: SMPS Vent.	Ein Fehler ist im SMPS-Druckerlüfter aufgetreten.	Ziehen Sie das Netzkabel ab und stecken Sie es wieder ein. Wenn das Problem weiterhin besteht, wenden Sie sich an den Kundendienst.
Fehler Sch.2	Der optionale Schacht 2 ist nicht richtig installiert oder angeschlossen.	Schalten Sie den Drucker aus und wieder ein und installieren Sie den optionalen Schacht 2 neu. Ist das Problem weiterhin vorhanden, wenden Sie sich an den Kundendienst.
Stau Sch.2 Abdeckung offen	Die Papierstau-Abdeckung für den optionalen Schacht 2 ist offen.	Schließen Sie die Abdeckung für Schacht 2.

## Allgemeine Probleme unter Windows

Problem	Mögliche Ursache und Fehlerbehebung
Während der Installation erscheint die Meldung „Datei wird bereits verwendet“.	Beenden Sie alle Anwendungen. Entfernen Sie alle Anwendungen aus der Autostart-Gruppe und starten Sie Windows neu. Installieren Sie den Druckertreiber neu.
Die Meldung „Fehler beim Schreiben nach LPTx“ erscheint.	<ul style="list-style-type: none"> <li>Vergewissern Sie sich, dass alle Kabel richtig angeschlossen sind und der Drucker eingeschaltet ist.</li> <li>Falls im Treiber die bidirektionale Kommunikation nicht aktiviert ist, wird diese Meldung ebenfalls generiert.</li> </ul>
Die Meldungen „Allgemeine Schutzverletzung“, „BU Ausnahmebedingung“, „Spool32“ oder „Unzulässige Operation“ erscheinen.	Schließen Sie alle anderen Anwendungen, starten Sie Windows neu und versuchen Sie erneut zu drucken.
Die Meldungen „Fail To Print“, „Beim Drucken wurde ein Zeitlimit erreicht“ werden angezeigt.	Diese Meldungen werden u. U. während des Druckens angezeigt. Warten Sie einfach, bis der Drucker den zu Ende gedruckt hat. Wenn die Meldung im Standby-Modus oder nach Abschluss des Druckens angezeigt wird, überprüfen Sie die Verbindung und/oder ob ein Fehler aufgetreten ist.

**HINWEIS:** Weitere Informationen zu Windows-Fehlermeldungen finden Sie in der mit Ihrem PC gelieferten Bedienungsanleitung zu Microsoft Windows 98SE/Me/NT 4.0/2000/2003/XP.

## Allgemeine Probleme beim Macintosh

Problem	Mögliche Ursache und Fehlerbehebung
Der Drucker druckt ein Dokument nicht über Acrobat Reader aus.	Wenn Sie aus Acrobat Reader heraus drucken möchten, sollten Sie als Druckmethode <b>Als Bild drucken</b> auswählen.
Das Dokument wird gedruckt, aber der Druckauftrag wird unter Mac OS 10.3.2 weiterhin im Spooler angezeigt.	Aktualisieren Sie das Betriebssystem Ihres Macintosh auf Mac OS 10.3.3 oder höher.

## Allgemeine Probleme unter Linux

Problem	Mögliche Ursache und Fehlerbehebung
Ich kann im Configuration Tool keine Einstellungen verändern.	Sie benötigen Administrator-Rechte, um globale Einstellungen vornehmen zu können.
Ich verwende das KDE-Desktop, aber das Configuration Tool und LLPR starten nicht.	Eventuell haben Sie die GTK-Bibliotheken nicht installiert. Diese werden normalerweise mit den Linux-Paketen ausgeliefert; eventuell müssen Sie manuell installieren. Informationen zur Installation von Zusatzpaketen finden Sie im Installationshandbuch zu Ihrem Linux-Paket.
Ich habe dieses Paket gerade installiert, kann aber keine Einträge in den KDE/Gnome-Menüs finden.	Einige Versionen der KDE oder GNOME Desktop-Umgebungen erfordern, dass Sie Ihre Session neu starten, damit die Änderungen wirksam werden.
Ich erhalte die Fehlermeldung „Some options are not selected“, wenn ich die Druckereinstellungen bearbeite.	Einige Drucker haben gegensätzliche Einstellungen, d. h., dass einige Einstellungen für zwei Optionen nicht gleichzeitig gewählt werden können. Wenn Sie eine Einstellung ändern und das Printer Package einen solchen Konflikt entdeckt, wird die gegensätzliche Option in „No Choice“ geändert. Sie müssen dann vor Eingabe der Änderungen eine Option wählen, die nicht zu einem Konflikt führt.



Problem	Mögliche Ursache und Fehlerbehebung
Ich kann keinen Standarddrucker einstellen.	<p>Unter manchen Bedingungen kann die Standard-Druckerwarteschlange nicht geändert werden. Dies ist bei einigen Varianten von LPRng, insbesondere bei neueren RedHat-Systemen, der Fall, die Warteschlangen-Datenbank „printconf“ verwenden. Bei Verwendung von printconf wird die Datei <b>/etc./printcap</b> automatisch über die Datenbank der vom System verwalteten Drucker aktualisiert (normalerweise über den Befehl „printtool“) und die Warteschlangen in <b>/etc./printcap.local</b> werden an die resultierende Datei angehängt. Da die Standard-Druckerwarteschlange in LPRng als erste Warteschlange in <b>/etc./printcap</b> definiert ist, ist es für das Linux Printer Package nicht möglich, den Standardwert zu ändern, wenn einige Warteschlangen über printtool anderweitig definiert wurden.</p> <p>LPD-Systeme identifizieren die Standard-Druckerwarteschlange über die Bezeichnung „lp“. Wenn also bereits eine Warteschlange mit diesem Namen existiert und nicht über einen Alias verfügt, können Sie den Standard nicht ändern. Um dies zu umgehen, können Sie die Warteschlange entweder löschen oder umbenennen, indem Sie manuell die Datei <b>/etc./printcap</b> bearbeiten.</p>
Die Einstellung für mehrere Seiten auf ein Blatt funktioniert nicht bei allen Dokumenten.	Die Funktion „N-up“ wird über Nachbearbeitung der PostScript-Daten erzielt, die an das Drucksystem gesendet werden. Diese Nachbearbeitung kann jedoch nur einwandfrei durchgeführt werden, wenn die PostScript-Daten den Adobe Document Structing Conventions entsprechen. Probleme können bei der Verwendung der Einstellung für mehrere Seiten auf ein Blatt oder anderer Funktionen mit Nachbearbeitung auftreten, wenn das zu druckende Dokument nicht kompatibel ist.
Ich verwende BSD lpr (Slackware, Debian, ältere Anwendungen) und einige in LLPR gewählte Optionen scheinen nicht wirksam zu sein.	Ältere BSD lpr-Systeme haben eine enge Begrenzung für die Länge des Option Strings, der an das Drucksystem gesendet werden kann. Wenn Sie also eine Anzahl unterschiedlicher Optionen gewählt haben, kann die Länge dieser Optionen zu groß sein und einige von ihnen werden nicht an die Programme weitergegeben, die für deren Implementierung zuständig sind. Wählen Sie weniger vom Standard abweichende Optionen, um Speicherplatz zu sparen.
Ich versuche ein Dokument im Querformat zu drucken, es wird aber gedreht und abgeschnitten gedruckt.	Die meisten Unix-Anwendungen, die Ausrichtung Querformat bei ihren Druckoptionen anbieten, erzeugen den richtigen PostScript-Code, der unverändert ausgedruckt werden sollte. In diesem Fall müssen Sie sicherstellen, dass die LLPR-Option auf ihrer Standardeinstellung Hochformat verbleibt, um ungewünschte Drehungen der Seite zu vermeiden, die zu einem abgeschnittenen Ausdruck führt.

Problem	Mögliche Ursache und Fehlerbehebung
Einige Seiten bleiben ganz leer (nicht bedruckt), wenn ich mit CUPS arbeite.	Wenn die gesendeten Daten das Format Encapsulated PostScript (EPS) haben, gibt es Probleme mit einem Bug bei einigen früheren Versionen von CUPS (1.1.10 und früher), der eine einwandfreie Verarbeitung der Daten verhindert. Wenn Sie über LLPR drucken, umgeht das Printer Package dieses Problem, indem die Daten in normales PostScript konvertiert werden. Wenn Ihre Anwendung jedoch LLPR umgeht und direkt EPS-Daten nach CUPS sendet, wird das Dokument eventuell nicht richtig ausgedruckt.
Ich kann nicht über einen SMB- (Windows-) Drucker drucken.	Damit Sie SMB-Drucker (gemeinsam genutzte Drucker bei einem Windows-Gerät) konfigurieren und verwenden können, benötigen Sie eine korrekte Installation des SAMBA-Package, das diese Funktion ermöglicht. Der Befehl „smbclient“ sollte zur Verfügung stehen und auf Ihrem System nutzbar sein.
Meine Anwendung erscheint eingefroren, wenn LLPR läuft.	Die meisten Unix-Anwendungen erwarten einen Befehl, wie den regulären Befehl „lpr“, um nicht interaktiv zu werden und kehren dann sofort zurück. Da LLPR auf eine Benutzereingabe wartet, bevor der Druckauftrag an den Spooler geleitet wird, wartet die Anwendung sehr häufig auf die Rückgabe des Prozesses und erscheint deshalb eingefroren (die Fenster werden nicht aktualisiert). Dies ist normal und die Anwendung nimmt ihren Betrieb wieder auf, wenn der Benutzer LLPR verlassen hat.
Wie gebe ich die IP-Adresse meines SMB-Servers an?	Die Adresse kann im Dialog „Add Printer“ des Configuration Tool eingegeben werden, wenn Sie nicht das CUPS-Drucksystem verwenden. Leider erlaubt CUPS momentan noch nicht die Angabe der IP-Adresse eines SMB-Druckers, so dass Sie die Ressourcen mit Samba durchsuchen müssen, damit Sie drucken können.
Beim Drucken kommen einige Dokumente als leere Seiten heraus.	Einige Versionen von CUPS, besonders die, die mit Mandrake Linux vor Release 8.1 ausgeliefert wurden, haben einige bekannte Bugs bei der Verarbeitung der PostScript-Ausgabe aus einigen Anwendungen. Versuchen Sie ein Upgrade auf die neuste Version von CUPS (mindestens 1.1.14). Einige RPM-Packages für die bekanntesten Anwendungen werden als Zugabe zum Linux Printing Package geliefert.



Problem	Mögliche Ursache und Fehlerbehebung
CUPS und einige Optionen (wie mehrere Seiten auf ein Blatt drucken) scheinen immer aktiviert zu sein, auch wenn ich sie nicht in LLPR auswähle.	Eventuell sind einige lokale Optionen in der Datei <code>~/lptions</code> definiert, die über den Befehl <code>lptions</code> gesteuert werden. Diese Optionen werden immer verwendet, wenn Sie nicht durch LLPR-Einstellungen überschrieben werden. Um alle Optionen für einen Drucker zu entfernen, führen Sie den folgenden Befehl aus und ersetzen dabei „printer“ durch den Namen der Warteschlange: <code>lptions -x printer</code> .
Ich habe einen Drucker für den Ausdruck einer Datei konfiguriert, erhalte aber Fehler „Permission denied“.	Die meisten Drucksysteme laufen nicht als Superuser, sondern als spezieller Benutzer (normalerweise „lp“). Stellen Sie deshalb sicher, dass die zu druckende Datei für den Benutzer, zu dem der Spooler Daemon gehört, zugänglich ist.
Auf meinem PCL- (oder GDI-) Drucker werden anstelle des Dokuments manchmal Fehlermeldungen ausgedruckt.	Leider erzeugen manche Unix-Anwendungen eine nicht korrekte PostScript-Ausgabe, die eventuell von Ghostscript oder selbst dem Drucker im PostScript-Modus nicht unterstützt wird. Sie können versuchen, die Ausgabe in eine Datei umzuleiten und die Ergebnisse mit Ghostscript anzuzeigen (gv oder ghostview ermöglichen dies auf interaktive Weise), und sehen, ob Sie Fehlermeldungen erhalten. Sollte sich die Anwendung als fehlerhaft herausstellen, wenden Sie sich an Ihren Software-Händler und teilen Sie ihm das Problem mit.
Einige Farbbilder werden schwarz gedruckt.	Dies ist ein bekannter Fehler in Ghostscript (bis GNU Ghostscript Version 7.05), wenn der Basisfarbraum des Dokuments als Farbraum indiziert ist und über CIE-Farbraum umgewandelt wird. Da PostScript CIE-Farbraum als Color Matching System verwendet, sollten Sie Ghostscript mindestens auf GNU Ghostscript Version 7.06 oder neuer aktualisieren. Die neueste Version von Ghostscript finden Sie unter <a href="http://www.ghostscript.com">www.ghostscript.com</a> .

# 8 Drucker im Netzwerk verwenden

(nur CLP-600N)

Wenn Sie in einer Netzwerkumgebung arbeiten, kann der Drucker von mehreren Benutzern im Netzwerk gemeinsam genutzt werden.

Folgende Themen werden in diesem Kapitel behandelt:

- **Infos zur gemeinsamen Nutzung des Druckers im Netzwerk**
- **Netzwerkdrucker einrichten**

**HINWEIS:** Wenn Sie einen CLP-600 benutzen, können Sie den Drucker lokal an ein Netzwerk anschließen, um ihn über einen einzelnen Computer zu benutzen.

## Infos zur gemeinsamen Nutzung des Druckers im Netzwerk

Wenn Sie in einer Netzwerkumgebung arbeiten, können Sie Ihren Drucker in dieses Netzwerk integrieren.

### Gemeinsam genutzter lokaler Drucker

Sie können den Drucker direkt an einen beliebigen Computer im Netzwerk, den „Host-Computer“, anschließen. Der Drucker kann dann von mehreren Benutzern im Netzwerk über eine Netzwerkdrucker Verbindung unter Windows 98SE/Me/NT 4.0/2000/2003/XP gemeinsam genutzt werden.

Weitere Einzelheiten zur lokalen Freigabe des Druckers finden Sie in der **Software-Abschnitt**.

### Direkt ans Netzwerk angeschlossene Drucker

Der CLP-600N verfügt über eine eingebaute Netzwerk-Schnittstelle. Weitere Informationen zum Anschluss des Druckers an ein Netzwerk finden Sie auf 2.7.

### Über eine Wireless-Verbindung direkt ans Netzwerk angeschlossene Drucker

Wenn Sie den CLP-600N in einem drahtlosen Netzwerk benutzen wollen, müssen Sie eine optionale „Wireless LAN“-Netzwerkarte installieren.

Wenden Sie sich an Ihr Samsung-Fachgeschäft oder den Händler, bei dem Sie das Gerät gekauft haben. Es wird dringend empfohlen, die Karte ausschließlich von qualifiziertem Personal installieren zu lassen.

## Im Netzwerk drucken

Ganz gleich, ob der Drucker als lokaler Drucker oder als Netzwerkdrucker im Netzwerk betrieben wird, müssen Sie auf jedem Computer, der über diesen Drucker ausdrucken soll, die Druckersoftware CLP-600 Series installieren.

## Netzwerkdrucker einrichten

Um einen Drucker als Netzwerkdrucker verwenden zu können, müssen Sie das Netzwerkprotokoll über das Bedienfeld des Druckers einrichten. Das Einstellen der Protokolle kann mit Hilfe des mitgelieferten Netzwerkprogramms durchgeführt werden. Siehe Bedienungsanleitung des Netzwerkdruckers.

Sie können die grundlegenden Netzwerkparameter über das Bedienfeld des Druckers konfigurieren. Verwenden Sie das Bedienfeld für die folgenden Aufgaben:

- Aktivierung oder Deaktivierung der Netzwerkprotokolle (IPX/SPX)
- Konfiguration von TCP/IP
- Konfiguration der IPX Frame Types

## Netzwerkparameter über das Bedienfeld konfigurieren

### Unterstützte Betriebssysteme

**HINWEIS:** Unter Umständen werden von der Netzwerkkarte nicht dieselben Betriebssysteme unterstützt wie vom Drucker. Die folgende Tabelle zeigt, welche Netzwerkumgebungen vom Drucker unterstützt werden.

Parameter	Anforderungen
Netzwerk-Schnittstelle	10/100 Base-TX (Standard) oder 802.11a/b/g Wireless LAN
Netzwerk-Betriebssystem	<ul style="list-style-type: none"><li>• Novell NetWare 4.x, 5.x, 6.x</li><li>• Windows 98SE/Me/NT 4.0/2000/2003/XP</li><li>• Verschiedene Linux OS-Distributionen</li><li>• Mac OS 10.3 ~ 10.4</li></ul>
Netzwerkprotokolle	<ul style="list-style-type: none"><li>• Netware IPX/SPX</li><li>• TCP/IP, DLC/LLC für Windows</li></ul>
Server für dynamische Adressenvergabe	DHCP, BOOTP

- IPX/SPX: Internet Packet eXchange/Sequenced Packet eXchange
- TCP/IP: Transmission Control Protocol/Internet Protocol
- DLC/LLC: Data Link Control/Logical Link Control
- DHCP: Dynamic Host Configuration Protocol
- BOOTP: Bootstrap Protocol

## Netzwerk-Konfigurationsblatt drucken

Das Netzwerk-Konfigurationsblatt zeigt die Konfiguration der Netzwerkkarte Ihres Druckers. Die Standardeinstellungen eignen sich für die meisten Anwendungen.

- 1 Drücken Sie im Bereitschaftsmodus die Taste **Menu** (☰), bis in der unteren Zeile des Displays „Netzwerk“ angezeigt wird.
- 2 Drücken Sie die Taste **Enter** (⌘), um das Menü aufzurufen.
- 3 Drücken Sie die Abrolltaste (⏪ oder ⏩), bis in der unteren Zeile „NetCFG drucken“ angezeigt wird.
- 4 Drücken Sie die Taste **Enter** (⌘).  
Das Netzwerk-Konfigurationsblatt wird ausgedruckt.

## Netzwerkprotokolle einstellen

Wenn Sie den Drucker zum ersten Mal installieren, werden alle unterstützten Netzwerkprotokolle aktiviert. Wenn ein Netzwerkprotokoll aktiviert ist, kann der Drucker aktiv Daten über das Netzwerk übertragen, auch wenn das Protokoll nicht verwendet wird. Dadurch kann der Netzwerkverkehr leicht ansteigen. Um unnötigen Netzwerkverkehr zu vermeiden, können Sie nicht verwendete Protokolle deaktivieren.

- 1 Drücken Sie im Bereitschaftsmodus die Taste **Menu** (☰), bis in der unteren Zeile des Displays „Netzwerk“ angezeigt wird. Drücken Sie die Taste **Enter** (⌘), um das Menü aufzurufen.
- 2 Drücken Sie die Taste **Enter** (⌘), wenn in der unteren Zeile des Displays „Netzwerk konf.“ angezeigt wird.
- 3 Drücken Sie die Abrolltaste (⏪ oder ⏩), bis „Ja“ im Display angezeigt wird und drücken Sie die Taste **Enter** (⌘). Drücken Sie die Taste **Upper Level** (⌘).  
Sie haben die Auswahl zwischen „TCP konfig.“ und „Netware“.
- 4 Drücken Sie die Abrolltaste (⏪ oder ⏩), bis in der unteren Zeile das gewünschte Protokoll angezeigt wird.  
Wenn Sie „TCP konfig.“ ausgewählt haben, ändern Sie die Einstellung in „Nein“ (deaktiviert) oder „Ja“ (aktiviert).  
Wenn Sie „Netware“ ausgewählt haben, ändern Sie die Einstellung in „Aus“ (deaktiviert) oder „Ein“ (aktiviert).
- 5 Drücken Sie die Taste **Enter** (⌘).
- 6 Drücken Sie die Abrolltaste (⏪ oder ⏩), um die Einstellung zu ändern.

- 7 Drücken Sie die Taste **Enter** (⌘), um die Auswahl zu speichern.
- 8 Drücken Sie die Taste **On Line/Continue** (↻), um in den Bereitschaftsmodus zurückzukehren.

## Konfiguration von TCP/IP

Der Drucker kann für verschiedene TCP/IP-Netzwerke eingerichtet werden. Je nach Art Ihres Netzwerks gibt es verschiedene Möglichkeiten, Ihrem Drucker eine TCP/IP-Adresse zuzuweisen.

- Statische Adressierung: Die TCP/IP-Adresse wird vom Systemadministrator manuell zugewiesen.
- Dynamische Adressierung BOOTP/DHCP (Standard): Die TCP/IP-Adresse wird automatisch vom Server zugewiesen.

## Statische Adressierung

Gehen Sie zur Eingabe der TCP/IP-Adresse über das Bedienfeld des Druckers folgendermaßen vor:

- 1 Drücken Sie im Bereitschaftsmodus die Taste **Menu** (☰), bis in der unteren Zeile des Displays „Netzwerk“ angezeigt wird. Drücken Sie die Taste **Enter** (⌘), um das Menü aufzurufen.
- 2 Drücken Sie die Taste **Enter** (⌘), wenn in der unteren Zeile des Displays „Netzwerk konf.“ angezeigt wird.
- 3 Drücken Sie die Abrolltaste (⏪ oder ⏩), bis „Ja“ im Display angezeigt wird und drücken Sie die Taste **Enter** (⌘).
- 4 Drücken Sie die Taste **Upper Level** (⌘), wählen Sie anschließend die gewünschte Option mit der Abrolltaste (⏩).
- 5 Drücken Sie die Taste **Enter** (⌘), wenn „TCP konfig.“ im Display erscheint.
- 6 Drücken Sie die Abrolltaste (⏪ oder ⏩), bis „Ja“ im Display angezeigt wird und drücken Sie die Taste **Enter** (⌘).
- 7 Drücken Sie die Taste **Upper Level** (⌘), wählen Sie anschließend die gewünschte Option mit der Abrolltaste (⏩).
- 8 Drücken Sie die Taste **Enter** (⌘), wenn „IP-Bezug“ im Display erscheint.
- 9 Drücken Sie die Abrolltaste (⏪ oder ⏩), bis „Statisch“ im Display angezeigt wird und drücken Sie die Taste **Enter** (⌘).
- 10 Drücken Sie die Taste **Upper Level** (⌘), wählen Sie anschließend die gewünschte Option mit der Abrolltaste (⏩).

- 11** Drücken Sie die Taste **Enter** (⌘), wenn „IP-Adresse“ im Display erscheint.

Eine IP-Adresse besteht aus 4 Bytes.

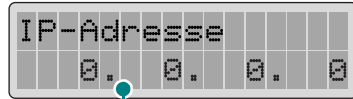

Geben Sie für jedes Byte eine Zahl zwischen 0 und 255 ein.

- 12** Drücken Sie die Abrolltaste (⏪ oder ⏩), um eine Zahl zwischen 0 und 255 einzugeben und drücken Sie die Taste **Enter** (⌘).
- 13** Wiederholen Sie Schritt 12, um die vier Byte der Adresse einzugeben.
- 14** Um weitere Parameter wie z. B. „Subnetzmaske“ oder „Gateway“ auszuwählen, drücken Sie die Abrolltaste (⏪ oder ⏩). Drücken Sie die Taste **Enter** (⌘).
- 15** Wiederholen Sie die Schritte 12 bis 13 für die Einstellung der anderen TCP/IP-Parameter.
- 16** Drücken Sie die Taste **On Line/Continue** (⏮), um in den Bereitschaftsmodus zurückzukehren.

### Dynamische Adressierung (BOOTP/DHCP)

Damit die TCP/IP-Adresse automatisch vom Server zugewiesen wird, gehen Sie folgendermaßen vor:

- 1 Drücken Sie im Bereitschaftsmodus die Taste **Menu** (⏮), bis in der unteren Zeile des Displays „Netzwerk“ angezeigt wird. Drücken Sie die Taste **Enter** (⌘), um das Menü aufzurufen.
- 2 Drücken Sie die Taste **Enter** (⌘), wenn in der unteren Zeile des Displays „Netzwerk konf.“ angezeigt wird.
- 3 Drücken Sie die Abrolltaste (⏪ oder ⏩), bis „Ja“ im Display angezeigt wird und drücken Sie die Taste **Enter** (⌘).
- 4 Drücken Sie die Taste **Upper Level** (⏮), wählen Sie anschließend die gewünschte Option mit der Abrolltaste (⏩).
- 5 Drücken Sie die Taste **Enter** (⌘), wenn „TCP konfig.“ im Display erscheint.
- 6 Drücken Sie die Abrolltaste (⏪ oder ⏩), bis „Ja“ im Display angezeigt wird und drücken Sie die Taste **Enter** (⌘).
- 7 Drücken Sie die Taste **Upper Level** (⏮), wählen Sie anschließend die gewünschte Option mit der Abrolltaste (⏩).

- 8** Drücken Sie die Taste **Enter** (⌘), wenn „IP-Bezug“ im Display erscheint.
- 9** Drücken Sie die Abrolltaste (⏪ oder ⏩), bis „DHCP“ im Display angezeigt wird und drücken Sie die Taste **Enter** (⌘).
- 10** Damit die Adresse vom BOOTP-Server zugewiesen wird, drücken Sie die Taste **Enter** (⌘), wenn im Display „BOOTP“ erscheint.
- 11** Drücken Sie die Taste **On Line/Continue** (⏮), um in den Bereitschaftsmodus zurückzukehren.

### Konfiguration der IPX Frame Types

Bei Netzwerken mit IPX/SPX-Protokoll (zum Beispiel Novell NetWare) muss das Format der Communication Frames für den Drucker angegeben werden. In den meisten Fällen können Sie die Standardeinstellung „Automatisch“ beibehalten. Sie können das Format des Frame Type bei Bedarf aber manuell ändern.

- **Automatisch** (Standard): Fragt den Frame Type automatisch ab und begrenzt auf den ersten erkannten Typ.
- **EN\_8022**: Begrenzt den Frame Type auf IPX over IEEE 802.2 with IEEE 802.3 Frames. Alle anderen werden nicht berücksichtigt.
- **EN\_8023**: Begrenzt den Frame Type auf IPX over IEEE 802.3 Frames. Alle anderen werden nicht berücksichtigt.
- **EN\_II**: Begrenzt den Frame Type auf IPX over Ethernet Frames. Alle anderen werden nicht berücksichtigt.
- **EN\_SNAP**: Begrenzt den Frame Type auf IPX over SNAP with IEEE 802.3 Frames. Alle anderen werden nicht berücksichtigt.

Beachten Sie, dass das IPX/SPX-Protokoll im Menü **Netware** aktiviert werden muss, bevor Sie die Frame Types konfigurieren können. Siehe „Netzwerkprotokolle einstellen“ auf Seite 8.2.

Gehen Sie zur Änderung des Formats des Frame Type folgendermaßen vor:

- 1 Drücken Sie im Bereitschaftsmodus die Taste **Menu** (⏮), bis in der unteren Zeile des Displays „Netzwerk“ angezeigt wird. Drücken Sie die Taste **Enter** (⌘), um das Menü aufzurufen.
- 2 Drücken Sie die Taste **Enter** (⌘), wenn in der unteren Zeile des Displays „Netzwerk konf.“ angezeigt wird.
- 3 Drücken Sie die Abrolltaste (⏪ oder ⏩), bis in der unteren Zeile „Ja“ angezeigt wird. Drücken Sie die Taste **Enter** (⌘).
- 4 Drücken Sie die Taste **Upper Level** (⏮).

- 5 Drücken Sie die Abrolltaste (◀ oder ▶), bis in der unteren Zeile „Netware“ angezeigt wird. Drücken Sie die Taste **Enter** (\*).
- 6 Drücken Sie die Abrolltaste (◀ oder ▶), bis in der unteren Zeile „Ein“ angezeigt wird. Drücken Sie die Taste **Enter** (\*).
- 7 Drücken Sie die Taste **Upper Level** (⌂), wählen Sie anschließend die gewünschte Option mit der Abrolltaste (▶).
- 8 Drücken Sie die Taste **Enter** (\*), wenn „Netware-Konf.“ im Display erscheint.
- 9 Drücken Sie die Abrolltaste (◀ oder ▶), bis in der unteren Zeile „Ja“ angezeigt wird. Drücken Sie die Taste **Enter** (\*).
- 10 Drücken Sie die Taste **Upper Level** (⌂), wählen Sie anschließend die gewünschte Option mit der Abrolltaste (▶).
- 11 Drücken Sie die Taste **Enter** (\*), wenn „IPX-Frame-Typ“ im Display erscheint.
- 12 Drücken Sie die Abrolltaste (◀ oder ▶), bis der gewünschte Frame Type angezeigt wird und drücken Sie die Taste **Enter** (\*).
- 13 Drücken Sie die Taste **On Line/Continue** (⌂), um in den Bereitschaftsmodus zurückzukehren.

### Netzwerk-Konfiguration wiederherstellen

Sie können die Netzwerk-Konfiguration auf ihre Standardeinstellung zurücksetzen.

- 1 Drücken Sie im Bereitschaftsmodus die Taste **Menu** (☰), bis in der unteren Zeile des Displays „Netzwerk“ angezeigt wird.
- 2 Drücken Sie die Taste **Enter** (\*), um das Menü aufzurufen.
- 3 Drücken Sie die Abrolltaste (◀ oder ▶), bis in der unteren Zeile „Standard“ angezeigt wird. Drücken Sie die Taste **Enter** (\*).
- 4 Drücken Sie die Taste **Enter** (\*), um die Auswahl zu bestätigen.
- 5 Starten Sie die Netzwerkkarte neu.

### Netzwerkkarte neu starten

Wenn Sie die Menüoption „Netware“ oder „WiFi konfigur.“ konfiguriert haben, kann der Drucker die Änderung nicht erkennen.

In diesem Fall können Sie die Netzwerkkarte neu starten. Dabei ist ein Ausschalten und erneutes Einschalten des Druckers nicht erforderlich.

- 1 Drücken Sie im Bereitschaftsmodus die Taste **Menu** (☰), bis in der unteren Zeile des Displays „Netzwerk“ angezeigt wird.
- 2 Drücken Sie die Taste **Enter** (\*), um das Menü aufzurufen.
- 3 Drücken Sie die Abrolltaste (◀ oder ▶), bis in der unteren Zeile „Netw. Zurück“ angezeigt wird. Drücken Sie die Taste **Enter** (\*).
- 4 Drücken Sie die Taste **Enter** (\*).

Der Drucker startet die Netzwerkkarte neu.

### Konfiguration des drahtlosen Netzwerks

Lesen Sie die Anleitung zur Wireless LAN-Netzwerkkarte, die Sie erworben haben.

Sie können das Funknetzwerk ganz einfach mit dem Programm SetIP unter Windows konfigurieren. Weitere Informationen finden Sie in der Bedienungsanleitung der Wireless LAN-Netzwerkkarte.

So konfigurieren Sie die Netzwerkeinstellungen für ein „Wireless LAN“-Netzwerk:

- 1 Drücken Sie im Bereitschaftsmodus die Taste **Menu** (☰), bis in der unteren Zeile des Displays „Netzwerk“ angezeigt wird. Drücken Sie die Taste **Enter** (\*), um das Menü aufzurufen.
- 2 Drücken Sie die Taste **Enter** (\*), wenn in der unteren Zeile des Displays „Netzwerk konf.“ angezeigt wird.
- 3 Drücken Sie die Abrolltaste (◀ oder ▶), bis in der unteren Zeile „Ja“ angezeigt wird. Drücken Sie die Taste **Enter** (\*).
- 4 Drücken Sie die Taste **Upper Level** (⌂).
- 5 Drücken Sie die Abrolltaste (◀ oder ▶), bis in der unteren Zeile „WiFi konfigur.“ angezeigt wird. Drücken Sie die Taste **Enter** (\*).
- 6 Drücken Sie die Abrolltaste (◀ oder ▶), bis in der unteren Zeile „Ja“ angezeigt wird. Drücken Sie die Taste **Enter** (\*).



Sie können die folgenden Optionen konfigurieren:

- **SSID:** Wenn Sie die Option „Suchliste“ wählen, sucht die Netzwerkkarte des Druckers nach Netzwerken in der Umgebung und zeigt sie in einer Liste an. Wählen Sie ein Netzwerk aus der Liste. Sie können „Betriebsmodus“, „Frequenzmodus“ oder „Kanal“ nicht ändern.

Wenn Sie aus der Liste „Ben.-def.“ wählen, können Sie die Einstellungen für das Funknetzwerk selbst vornehmen und einen bis zu 32 Zeichen langen Namen für Ihre „Ben.-def.e“ Einstellung eingeben. „SSID“ berücksichtigt Groß- und Kleinschreibung, gehen Sie bei einer Änderung sorgfältig vor. Benutzen Sie die Abrolltasten, um den richtigen Buchstaben auszuwählen und drücken Sie die Taste **Enter** (⊗). Wenn sich der Cursor in das nächste Eingabefeld bewegt hat, können Sie die folgenden Buchstaben genauso eingeben, wie Sie den ersten Buchstaben eingegeben haben. Nachdem Sie den Namen der Einstellungen eingegeben haben, drücken Sie zur Speicherung der ID erneut die Taste **Enter** (⊗). Das Verfahren zur Eingabe von Schlüsselnummern ist identisch mit dem zur Namenseingabe.

- **Betriebsmodus:** Im „Ad hoc“-Modus können drahtlose Geräte direkt miteinander kommunizieren. Dies ist der Standard-Betriebsmodus für den Drucker.

Wenn Sie in Ihrem Netzwerk einen Access Point verwenden, müssen Sie den Betriebsmodus auf „Infra“ stellen. Der „Infra“-Modus erlaubt drahtlosen und kabelgebundenen Computern das Senden von Dateien an den Drucker über einen Access Point.

- **Frequenzmodus:** „802.11a“, „802.11b/g“ oder „802.11a/b/g“.

Der Samsung-Druckserver kann für die folgenden Frequenzmodi konfiguriert werden:

- 802.11a: Die drahtlose Übertragung erfolgt in der IEEE802.11a-Norm (5 GHz).
- 802.11b/g: Der Frequenzbereich für die drahtlose Übertragung entspricht der IEEE802.11g-Norm (2,4 GHz). Dieser Modus ist mit der IEEE802.11b-Norm kompatibel.
- 802.11a/b/g: Der Frequenzbereich für die drahtlose Übertragung entspricht den Normen IEEE802.11a und IEEE802.11b/g (5 GHz und 2,4 GHz).

Die Standardeinstellung ist „802.11a/b/g“.

- **Kanal:** Diese Option steht nur im „Ad hoc“-Modus zur Verfügung. In den meisten Fällen brauchen Sie diese Einstellung nicht zu ändern. Der Druckserver durchsucht alle verfügbaren Kanäle nach dem angegebenen Netzwerk und stellt den Kanal entsprechend dem gefundenen Netzwerk ein.

- **Sicherh.-Modus:** „Kein“, „Static WEP“ oder „Erweitert“ Vom Samsung-Druckserver werden drei Sicherheitsmodi bereitgestellt (d. h. „Kein“, „Static WEP“ und „Erweitert“), die die Einstellung der Sicherheit im drahtlosen Netzwerk erleichtern. Der Sicherheitsmodus „Kein“ wird bei der Identitätsprüfung des drahtlosen Geräts eingesetzt und wenn keine Datenverschlüsselung für das Netzwerk benötigt wird. Static WEP verwendet WEP-Algorithmen (Wired Equivalent Privacy), die von der Sicherheitsnorm IEEE802.11 empfohlen werden. Der WEP-Algorithmus wird zur Ver- und Entschlüsselung der Datenkommunikation eingesetzt. Bei Auswahl der Sicherheitseinstellung „Static WEP“ wird ein WEP-Schlüssel zur Ver- und Entschlüsselung sowie zur Authentifizierung benötigt. Erweitert stellt eine erhöhte Sicherheit und ein verbessertes Schlüsselmanagement als „Static WEP“ durch den Einsatz der IEEE802.1X EAP-Authentifizierung und der dynamischen Verschlüsselung (wie dynamisches WEP, TKIP, AES) bereit. Sie können WPA nicht über das Bedienfeld des Druckers konfigurieren. Die Auswahl von „Erweitert“ als Sicherheitsmodus ist nur über SWS (SyncThru Web Service) möglich. Weitere Informationen zu den erweiterten Einstellungen finden Sie in der Bedienungsanleitung des Netzwerkdruckers. Die Standardeinstellung ist „Kein“.
- **Authent.:** „Open System“ oder „Gem. Schlüs.“. Diese Option steht nur im Modus „Static WEP“ zur Verfügung. Falls im Netzwerk erforderlich, muss der Druckserver entsprechend der richtigen Authentifizierungsmethode konfiguriert werden. Die Standardeinstellung ist „Open System“.
- **Verschlüssel.:** „64-Bit-WEP“ oder „128-Bit-WEP“. Diese Option steht nur im Modus „Static WEP“ zur Verfügung. Wenn im Netzwerk die statische WEP-Verschlüsselung eingesetzt wird, müssen Sie die Schlüssel konfigurieren. Sie können bis zu 4 Schlüssel konfigurieren. Der aktive Schlüssel muss dem Wert und der aktiven Schlüsselposition (zum Beispiel Schlüssel 1) der anderen drahtlosen Geräte entsprechen. Die Standardeinstellung ist „64-Bit-WEP“.
- **Mit Schlüssel:** Wählen Sie den für Ihr Netzwerk zu verwendenden Schlüssel. Diese Option steht nur im Modus „Static WEP“ zur Verfügung. Die Standardeinstellung ist „Schlüssel 1“.
- **Schlüsseltyp:** Wählen Sie den Schlüsseltyp für Ihr Netzwerk. Diese Option steht nur im Modus „Static WEP“ zur Verfügung. Die Standardeinstellung ist „Hexadezimal“.
- **Schlüssel 1, Schlüssel 2, Schlüssel 3, Schlüssel 4:** Geben Sie die Schlüsselnummer zur „Verschlüssel.“ ein. Diese Option steht nur im Modus „Static WEP“ zur Verfügung. Die Standardeinstellung lautet für alle Schlüssel „0“. Sie können die Nummern wie folgt eingeben:

	Hexadezimal	Alphanumerisch
64-Bit-WEP	10 Ziffern	5 Zeichen
128-Bit-WEP	26 Ziffern	13 Zeichen



---

**HINWEIS:** Die Einstellungen für die Wireless LAN-Parameter werden nach dem Zurücksetzen des Druckservers übernommen. Informationen zum Zurücksetzen des Druckservers finden Sie unter „Netzwerkkarte neu starten“ auf Seite 8.4.

---

### Wireless-Konfiguration wiederherstellen

Sie können die Wireless-Konfiguration nur auf ihre Standardeinstellung zurücksetzen.

- 1** Drücken Sie im Bereitschaftsmodus die Taste **Menu** (☰), bis in der unteren Zeile des Displays „Netzwerk“ angezeigt wird. Drücken Sie die Taste **Enter** (✱), um das Menü aufzurufen.
- 2** Drücken Sie die Taste **Enter** (✱), wenn in der unteren Zeile des Displays „Netzwerk konf.“ angezeigt wird.
- 3** Drücken Sie die Abrolltaste (◀ oder ▶), bis in der unteren Zeile „Ja“ angezeigt wird. Drücken Sie die Taste **Enter** (✱).
- 4** Drücken Sie die Taste **Upper Level** (☺).
- 5** Drücken Sie die Abrolltaste (◀ oder ▶), bis in der unteren Zeile „WiFi konfig.“ angezeigt wird. Drücken Sie die Taste **Enter** (✱).
- 6** Drücken Sie die Abrolltaste (◀ oder ▶), bis in der unteren Zeile „Ja“ angezeigt wird. Drücken Sie die Taste **Enter** (✱).
- 7** Drücken Sie die Taste **Upper Level** (☺).
- 8** Drücken Sie die Abrolltaste (◀ oder ▶), bis in der unteren Zeile „Wi-Fi-Standard“ angezeigt wird. Drücken Sie die Taste **Enter** (✱).
- 9** Drücken Sie die Taste **Enter** (✱), um die Auswahl zu bestätigen.

---

**HINWEIS:** Diese Funktion wird erst nach dem Zurücksetzen des Druckservers übernommen. Informationen zum Zurücksetzen des Druckservers finden Sie unter „Netzwerkkarte neu starten“ auf Seite 8.4.

---

# 9 Druckeroptionen installieren

Bei Ihrem Drucker handelt es sich um einen voll ausgestatteten Laserdrucker, der so optimiert wurde, dass er die meisten Druckanforderungen erfüllt. Da jeder Benutzer jedoch andere Anforderungen haben kann, stehen verschiedene Optionen zur Verfügung, mit denen die Fähigkeiten des Druckers verbessert werden können.

Folgende Themen werden in diesem Kapitel behandelt:

- **Vorsichtsmaßnahmen bei der Installation der Druckeroptionen**
- **Optionalen Papierschacht installieren**
- **Netzwerkkarte installieren (nur CLP-600N)**

## Vorsichtsmaßnahmen bei der Installation der Druckeroptionen

### NETZSTECKER ZIEHEN:

Entfernen Sie niemals die Steuerplatine bei eingestecktem Netzstecker.

Um jegliche Gefahr eines elektrischen Stromschlags zu vermeiden, ziehen Sie immer den Netzstecker, bevor Sie eine interne oder externe Druckeroption einbauen oder entfernen.

### ELEKTROSTATISCHE AUFLADUNGEN ENTLADEN:

Die Steuerplatine und die internen Druckeroptionen (Netzwerkkarten) sind empfindlich gegen elektrostatische Aufladungen. Bevor Sie eine interne Option einbauen oder entfernen, müssen Sie elektrostatische Aufladungen an ihrem Körper entfernen, indem Sie ein Metallteil wie die metallene Rückseite des Druckers oder ein anderes, über eine Steckdose geerdetes Gerät berühren. Wenn Sie vor Abschluss der Installation herumlaufen, müssen Sie sich erneut elektrostatisch entladen.

## Optionalen Papierschacht installieren

Sie können die Kapazität Ihres Druckers für Papier erhöhen, indem Sie den optionalen Schacht 2 installieren. Dieser Schacht kann bis zu 500 Blatt Papier aufnehmen.

- 1 Entfernen Sie alle Verpackungsmaterialien, die sich im Papierschacht befinden.

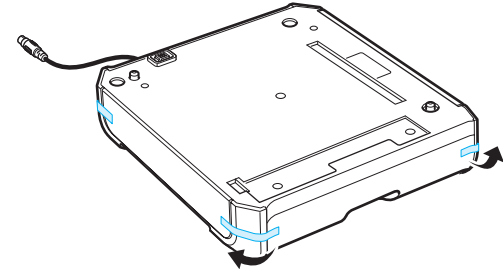

- 2 Suchen Sie den Kabelanschluss und die Halterung für den optionale Schacht.

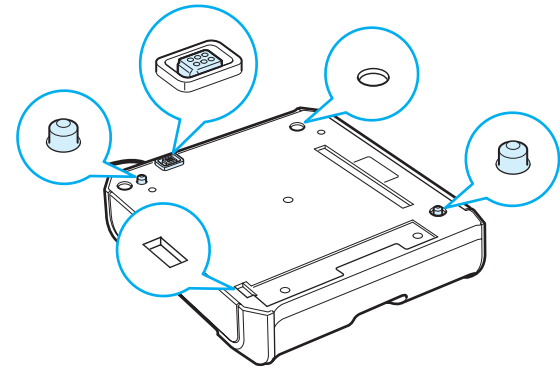

- Halten Sie den Drucker über den Papierschlacht und richten Sie die Sockel des Druckers an der Halterung des optionalen Schachts aus.

Die Griffe befinden sich an den beiden unteren Kanten des Druckers.

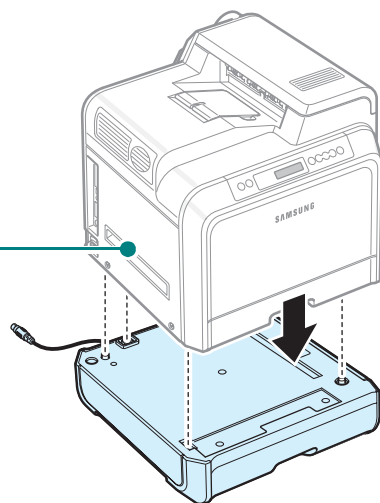

**ACHTUNG:** Einschließlich Tonerkartuschen und Kassette hat der Drucker ein Gewicht von 28.5 kg. Gehen Sie bei der Handhabung und beim Anheben des Druckers vorsichtig vor. Der Drucker sollte stets von zwei Personen bewegt werden. Heben Sie ihn, entsprechend der Abbildung, an den dafür vorgesehenen Griffen an (siehe Seite 1.2). Wird der Drucker nur von einer Person angehoben, besteht die Gefahr von Rückenverletzungen.

- Stecken Sie das Schnittstellenkabel für den Papierschlacht in die Anschlussbuchse auf der linken Rückseite des Druckers.

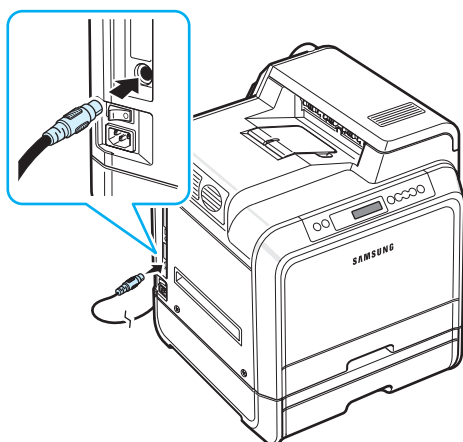

Nach der Installation von Papierschlacht 2 müssen Sie den Papierschlacht im Fenster „Druckereigenschaften“ als installiert festlegen.

- Klicken Sie auf das Windows-Menü **Start**.

- Wählen Sie unter Windows 98SE/Me/NT 4.0/2000 **Einstellungen** und anschließend **Drucker**.

Wählen Sie unter Windows XP/2003 **Drucker und Faxgeräte**.

- Wählen Sie den Druckersymbol **Samsung CLP-600 Series**.
- Klicken Sie mit der rechten Maustaste auf das Druckersymbol und wählen Sie **Eigenschaften**.
- Klicken Sie auf der Registerkarte **Drucker** und wählen Sie aus der Dropdown-Liste **Opt. Schlacht** die Option **Papierschlacht 2**.
- Klicken Sie auf **OK**.

## Netzwerkkarte installieren

(nur CLP-600N)

**HINWEIS:** Diese Verfahren sind nur für Servicetechniker vorgesehen.

Sie können den CLP-600N über die integrierte Netzwerkkarte in einem Netzwerk einsetzen.

Wenn Sie den Drucker in einem konventionellen und einem drahtlosen Netzwerk benutzen wollen, müssen Sie eine optionale „Wireless LAN“-Netzwerkkarte installieren. Wenden Sie sich an Ihr Samsung-Fachgeschäft oder den Händler, bei dem Sie das Gerät gekauft haben. Es wird dringend empfohlen, die Karte ausschließlich von qualifiziertem Personal installieren zu lassen.

Überprüfen Sie, ob alle Teile in der Verpackung der optionalen Schnittstellenkarte enthalten sind.

### Schnittstellenkarte

Netzwerk: Ethernet 10/100 Base TX + 802,11a/b/g Wireless LAN (intern)

Bestellnummer: CLP-N600B

Inhalt: Netzwerkkarte für den drahtgebundenen bzw. drahtlosen Netzwerkbetrieb, Netzwerksoftware-CD, Kurzanleitung des Netzwerkdruckers

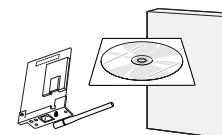

**HINWEIS:** Je nachdem in welchem Land Sie sich befinden, ist beim Kauf der Wireless-Netzwerk-Schnittstelle u. U. die Antenne bereits an der Karte montiert.

So installieren Sie eine Wireless-LAN-fähige Netzwerkkarte:

- 1 Schalten Sie den Drucker aus und ziehen Sie alle Kabel ab.
- 2 Entfernen Sie die vier Schrauben an der Rückseite des Druckers.

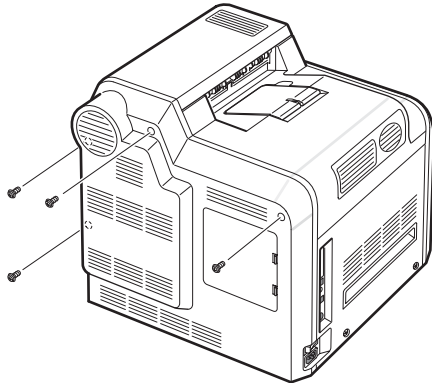

- 3 Entfernen Sie die Abdeckung der Steuerplatine aus dem Drucker.

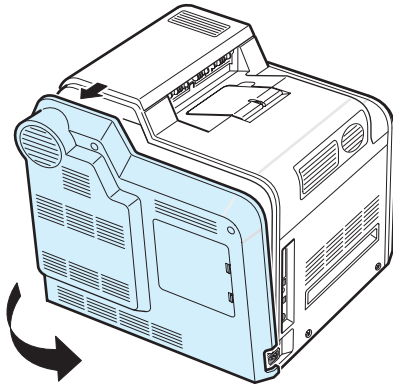

- 4 Entfernen Sie die fünf Halteschrauben der Metallabdeckung und nehmen Sie die Metallabdeckung ab (siehe Abbildung unten).

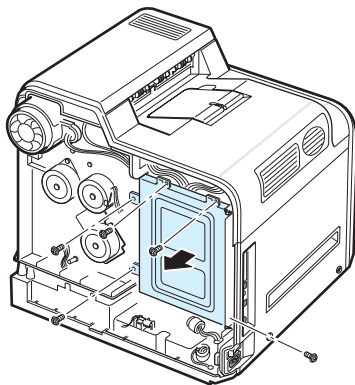

- 5 Zum Entfernen der vorhandenen Netzwerkkarte für ein drahtgebundenes LAN entfernen Sie die beiden Schrauben und die Karte.

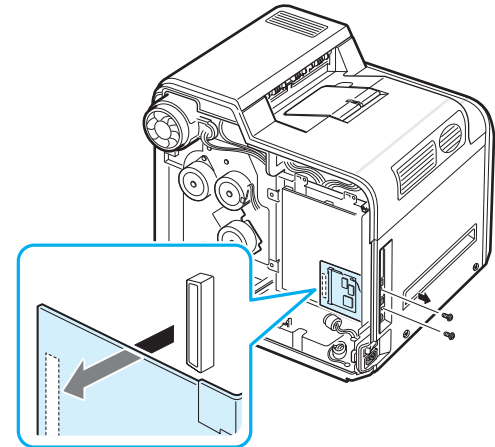

- 6 Nehmen Sie die Antenne von der Wireless-LAN-fähigen Netzwerkkarte ab.
- 7 Richten Sie die Anschlussleiste der Netzwerkkarte den Steckplatz der Steuerplatine aus. Stellen Sie sicher, dass die Kontakte richtig eingeführt werden. Drücken Sie die Karte fest in den Anschluss auf der Steuerplatine, bis sie fest sitzt.

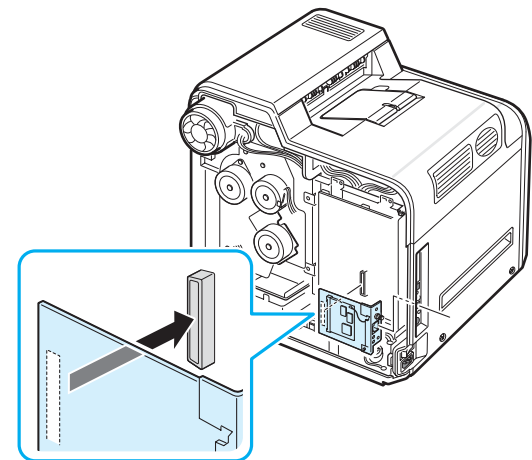

- 8** Setzen Sie die beiden Schrauben aus dem Lieferumfang der Netzwerkkarte in die entsprechenden Bohrungen über und unterhalb des Ethernet-Netzwerk-Ports, wie in der nachfolgenden Abbildung dargestellt. Ziehen Sie die Schrauben vorsichtig an.

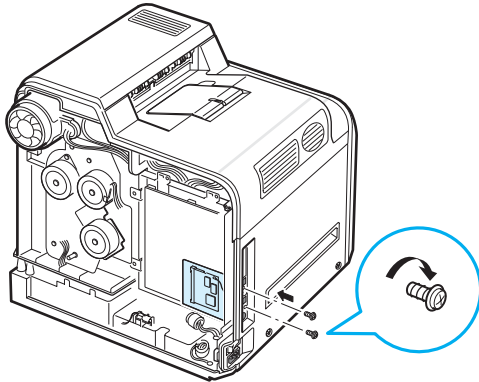

- 9** Setzen Sie die Antenne entgegen dem Uhrzeigersinn ein und richten Sie, wie in der Abbildung dargestellt, nach oben auf.

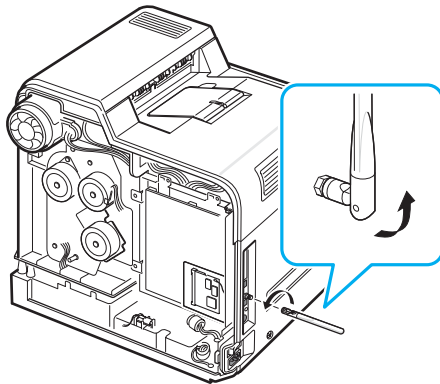

- 10** Bringen Sie die Metallabdeckung, wie in der Abbildung dargestellt, wieder an. Setzen Sie dabei die vier Schrauben, die Sie in Schritt 4 entfernt haben, wieder ein und schrauben sie fest.

- 11** Bringen Sie die Abdeckung für die Steuerplatine, wie in der Abbildung dargestellt, wieder an. Setzen Sie dabei die vier Schrauben, die Sie in Schritt 2 entfernt haben, wieder ein und ziehen sie fest an.

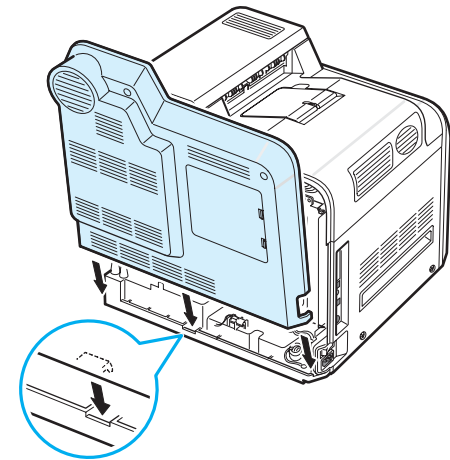

- 12** Schließen Sie das eine Ende des Ethernet-Kabels an den Ethernet-Netzwerk-Port des Druckers und das andere Ende des Kabels an einen Netzwerk-LAN-Anschluss an.

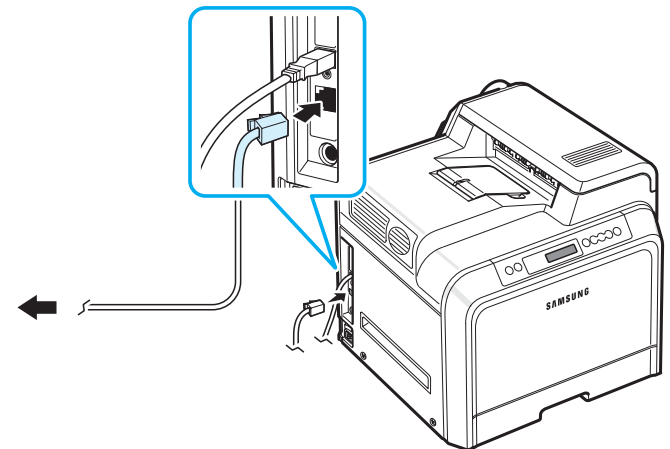

**HINWEIS:** Informationen zur Konfiguration und Verwendung des Druckers in drahtgebundenen und drahtlosen Netzwerkumgebungen finden Sie in der Bedienungsanleitung des Netzwerkdruckers, die Sie mit der Wireless LAN-fähigen Netzwerkkarte erhalten haben. Sie können die Netzwerkparameter auch über das Bedienfeld konfigurieren; siehe Seite 8.4.

# 10 Spezifikationen

Folgende Themen werden in diesem Kapitel behandelt:

- Technische Daten des Druckers
- Papierspezifikationen

## Technische Daten des Druckers

Parameter	Spezifikation und Beschreibung
Druckgeschwindigkeit*	Schwarz und Farbe: Bis zu 20 Seiten pro Minute bei A4 (21 Seiten pro Minute bei US-Letter)
Auflösung	Bis zu 2400 x 600 dpi
Aufwärmzeit	Unter 45 Sekunden
Dauer bis zum ersten Ausdruck	20 Sekunden
Netzspannung	110–127 V AC, 9 A (USA, Kanada), 50/60 Hz 220–240 V AC, 4.5 A (Andere), 50/60 Hz
Stromverbrauch	ca. 450 W im Betrieb/weniger als 35 W im Stromsparmodus
Geräuschpegel**	Unter 50 dBA (Drucken) Unter 32 dBA (Standby)
Lebensdauer der Verbrauchsmaterialien und Verschleißteile	Tonerkartusche Schwarz/Gelb/Magenta/Zyan: ca. 4 000 A4/US-Letter Seiten bei 5 % Abdeckung (Startkartusche, 2.000 Seiten) Papier-Übertragungsband: ca. 35 000 Seiten im Schwarz- und Farbdruck*** Fixierer: ca. 50 000 Seiten Schwarzweiß- oder Farbdruck***
Drucker ausgelegt für	Monatlich: Bis zu 35 000 Seiten
Gewicht	28.5 kg (inkl. Verbrauchsmaterialien)
Verpackungsgewicht	Papier: 3,5 kg, Kunststoff: 900 g
Außenabmessungen (B x T x H)	465 (W) x 465 (D) x 445 (H) mm
Betriebsumgebung	Temperatur: 10–32,5 °C / 50–90 °F Luftfeuchtigkeit: 20–80 % relative Luftfeuchte
Druckersprache:	SPL-C (Samsung Printer Language Color)
Arbeitsspeicher	32 MB (nicht erweiterbar)
Schriftarten	Windows-Schriftarten
Schnittstelle	CLP-600: USB 2.0 CLP-600N: USB 2.0, Ethernet 10/100 Base TX

Parameter	Spezifikation und Beschreibung
Unterstützte Betriebssysteme****	Windows 98SE/Me/NT 4.0/2000/XP/2003, verschiedene Linux-Distributionen, Mac OS 10.3 ~ 10.4 Windows NT 4.0 wird nur vom CLP-600N unterstützt.
Option	nur CLP-600N: Ethernet 10/100 Base TX + 802,11a/b/g Wireless LAN (intern)

\* Die Druckgeschwindigkeit wird durch das verwendete Betriebssystem, die Rechenleistung des Computers, die Anwendungssoftware, die Anschlussmethode, den Medientyp und die Komplexität des Druckauftrags beeinflusst.

\*\* Schalldruckpegel, ISO7779.

\*\*\* Die tatsächlichen Werte können abweichen, da die verbrauchte Tonermenge von der Betriebsumgebung, dem Druckintervall, dem Medientyp und dem Medienformat abhängen.

\*\*\*\* Die aktuelle Softwareversion finden Sie unter [www.samsungprinter.com](http://www.samsungprinter.com).

## Papierspezifikationen

### Überblick

Der Drucker eignet sich für zahlreiche Arten von Druckmaterial (darunter 100 % iges Umweltpapier mit Fasergehalt), Umschläge, Etiketten und Sondergrößen. Merkmale wie Gewicht, Beschaffenheit, Faserverlauf und Feuchtigkeitsgehalt sind wichtige Faktoren für die Leistungsfähigkeit des Druckers und für die Ausgabequalität. Wenn das verwendete Papier nicht den in dieser Bedienungsanleitung genannten Spezifikationen entspricht, können folgende Probleme auftreten:

- Schlechte Druckqualität
- Mehr Papierstaus
- Vorzeitiger Verschleiß des Druckers

### HINWEISE:

- Manche Papierarten entsprechen zwar den Papierspezifikationen dieser Anleitung, führen aber dennoch nicht zu befriedigenden Ergebnissen. Dies kann auf unsachgemäße Verwendung, falsche Temperatur- und Feuchtigkeitswerte oder andere, von Samsung nicht beeinflussbarer Variablen zurückzuführen sein.
- Vergewissern Sie sich vor dem Kauf großer Papiermengen, dass das Papier den in dieser Bedienungsanleitung angegebenen Spezifikationen entspricht.



**ACHTUNG:** Wenn Sie Papier verwenden, das diesen Spezifikationen nicht entspricht, kann dies zu Druckerproblemen führen, die eine Reparatur erforderlich machen. Diese Reparaturen werden nicht als Garantieleistung durchgeführt.



## Unterstützte Papierformate

Schicht 1 / Schicht 2	Abmessungen *	Gewicht	Kapazität **
US-Letter	216 x 279 mm	75 to 90 g/m <sup>2</sup> Spezialpapier (20 bis 24 lb) beim einseitigen Druck	<ul style="list-style-type: none"> <li>• 250 Blatt 75 g/m<sup>2</sup> Spezialpapier für Papierschicht 1</li> <li>• 500 Blatt mit 75 g/m<sup>2</sup> Spezialpapier für Papierschicht 2</li> </ul>
A4	210 x 297 mm		

Mehrzweck-schicht	Abmessungen *	Gewicht	Kapazität **
Mindestgröße (benutzer-definiert)	90 x 140 mm	75 bis 163 g/m <sup>2</sup> Spezialpapier (20 bis 43 lb)	100 Blatt á 75 g/m <sup>2</sup> Spezialpapier
Maximalgröße (benutzer-definiert)	216 x 356 mm		
Etiketten ***	Die gleiche Mindest- und Maximalgröße wie oben.	Dicke: 0,10 x 0,14 mm	10 typische
Umschläge		75 bis 105 g/m <sup>2</sup> (20 bis 27 lb)	bis zu 10

\* Der Drucker unterstützt viele verschiedene Formate.

\*\* Die Kapazität kann je nach Gewicht und Dicke des Druckmaterials und der Umgebung variieren.

\*\*\* Glätte: 100–250 (Sheffield).

**HINWEIS:** Es kann zu Papierstau kommen, wenn Sie Druckmaterial mit einer Länge unter 140 mm verwenden. Achten Sie für optimale Druckergebnisse darauf, dass das Papier richtig gelagert und behandelt wird. Siehe „Umgebungsbedingungen für Drucker und Papierlagerung“ auf Seite 10.3.

## Hinweise zur Papierverwendung

Die besten Druckergebnisse erzielen Sie mit herkömmlichen 75 g/m<sup>2</sup>-Papier. Achten Sie darauf, dass das Papier von guter Qualität ist und keine Schnitte, Knicke, Flecken, lose Teilchen, Staub, Falten, Löcher und gerollte oder gebogene Ränder aufweist.

Wenn Sie nicht sicher sind, welche Art von Papier Sie einlegen (zum Beispiel Spezial- oder Umweltpapier), überprüfen Sie das Etikett auf der Verpackung des Papiers.

Folgende Probleme können zu schlechter Druckqualität, Papierstaus oder sogar zu Schäden am Drucker führen.

Problem	Probleme mit Papier	Lösung
Schlechte Druckqualität oder Tonerhaftung; Probleme beim Papiereinzug	Zu feucht, zu rau, zu glatt oder mit Prägung; fehlerhafter Papierstapel	Probieren Sie anderes Papier aus – Werte zwischen 100–250 Sheffield, 4–5 % Feuchtigkeitsgehalt.
Aussetzer, Papierstaus, gewellte Oberfläche	Schlecht gelagert	Lagern Sie das Papier flach in der Feuchtigkeit abweisenden Originalverpackung.
Grauer Hintergrund/Druckerverschleiß	Zu schwer	Verwenden Sie leichteres Papier. Öffnen Sie den Ausgabeschacht auf der Rückseite.
Papier wellt sich beim Einzug	Zu feucht, falsche Faserverlaufsrichtung oder zu kurze Fasern	Verwenden Sie langfaseriges Papier.
Papierstaus, Schäden am Drucker	Ausstanzungen oder Perforierungen	Verwenden Sie kein Papier mit Ausstanzungen oder Perforierungen.
Probleme beim Papiereinzug	Unregelmäßige Ränder	Verwenden Sie Papier guter Qualität.

### HINWEISE:

- Verwenden Sie kein Briefpapier, das mit Druckfarbe bedruckt wurde, die bei niedrigen Temperaturen schmilzt (wie bei manchen Wärmedruckverfahren).
- Verwenden Sie kein mit Relief- oder Prägedruck versehenes Briefpapier.
- Der Drucker verwendet Hitze und Druck, um den Toner auf dem Papier zu fixieren. Vergewissern Sie sich, dass farbiges Papier oder Formulare mit Farben hergestellt wurden, die der Fixiertemperatur des Druckers (180 °C für 0,1 Sekunden) standhalten.

## Papierspezifikationen

Kategorie	Spezifikationen
Säuregehalt	5,5–8,0 pH
Dicke	0,094–0,18 mm
Wellung	Flach innerhalb 5 mm
Randschnitt	Schnitt mit scharfen Messern ohne sichtbares Fransen.
Fixiervorgang	Darf bei Erhitzung auf 180 °C (für 0,1 Sekunden) nicht sengen, schmelzen, sich verziehen oder gefährliche Stoffe abgeben.
Faserverlauf	Langfaserig
Feuchtigkeitsgehalt	4–6 % nach Gewicht
Glätte	100–250 Sheffield

## Papierausgabekapazität

Ausgabeschacht	Kapazität
Bedruckte Seite nach unten	250 Blatt á 75 g/m <sup>2</sup> Spezialpapier

## Papiereinzug/Kapazität

Einzug	Kapazität
Kassette	250 Blatt á 75 g/m <sup>2</sup> Spezialpapier
Mehrzweckschacht	100 Blatt á 75 g/m <sup>2</sup> Spezialpapier
Optionaler Schacht	500 Blatt á 75 g/m <sup>2</sup> Spezialpapier

## Umgebungsbedingungen für Drucker und Papierlagerung

Die Umgebungsbedingungen bei der Papierlagerung haben direkte Auswirkungen auf den Papiereinzug des Druckers.

Im Idealfall sollten sich Drucker und Papierlager in einer Umgebung mit Raumtemperatur befinden, die weder zu trocken noch zu feucht ist. Beachten Sie, dass Papier hygroskopisch ist und Feuchtigkeit schnell aufnimmt und abgibt.

Hitze in Verbindung mit Feuchtigkeit verschlechtert die Papierqualität. Hitze verursacht das Verdampfen der im Papier enthaltenen Feuchtigkeit, während Kälte zur Kondensation der Feuchtigkeit auf dem Papier führt. Heizungs- und Klimaanlage entziehen einem Raum einen großen Teil der Feuchtigkeit. Wenn eine Papierpackung geöffnet und verwendet wird, geht Feuchtigkeit verloren, was zu Streifen und Schmierern führen kann. Feuchte Witterung oder Wasserkühler können die Feuchtigkeit in einem Raum erhöhen. Wenn eine Papierpackung geöffnet und verwendet wird, absorbiert das Papier überschüssige Feuchtigkeit, was zu blassem Druck und Aussetzern führen kann. Papier kann sich durch die Abgabe oder Aufnahme von Feuchtigkeit auch verziehen. Dies kann Papierstaus zur Folge haben.

Achten Sie darauf, nicht mehr Papier zu kaufen, als Sie innerhalb von etwa 3 Monaten verbrauchen. Über lange Zeit gelagertes Papier kann extremen Temperatur- und Feuchtigkeitsschwankungen ausgesetzt sein und dadurch geschädigt werden. Um Schäden an großen Papiervorräten zu vermeiden, ist gute Planung wichtig.

Bleibt das Papier in der dicht verschlossenen Originalverpackung, kann es für mehrere Monate gelagert werden, bevor Sie es verwenden. Geöffnete Papierpackungen sind Papier schädigenden Umgebungsbedingungen ausgesetzt, insbesondere, wenn das Papier nicht fest in die Feuchtigkeit abweisende Verpackung eingewickelt ist.

Achten Sie auf die Umgebungsbedingungen im Papierlager, um optimale Druckergebnisse zu gewährleisten. Die erforderlichen Werte liegen bei einer Raumtemperatur von 20 bis 24 °C mit einer relativen Luftfeuchtigkeit von 45 % bis 55 %. Folgende Richtlinien können Ihnen bei der Bewertung der richtigen Umgebungsbedingungen für die Papierlagerung helfen:

- Lagern Sie Papier bei Raumtemperatur.
- Die Luft sollte weder zu trocken noch zu feucht sein.
- Die beste Möglichkeit, eine geöffnete Papierpackung aufzubewahren, besteht darin, das Papier fest in die Feuchtigkeit abweisende Originalverpackung einzuwickeln. Wenn die Druckerumgebung extremen Bedingungen unterliegt, packen Sie nur die Menge Papier aus, die für den Tagesbetrieb benötigt wird, um unerwünschte Veränderungen der Feuchtigkeit zu vermeiden.

## Umschläge

Der Aufbau der Umschläge ist von entscheidender Bedeutung. Die Falze von Umschlägen können nicht nur von Hersteller zu Hersteller, sondern auch innerhalb einer Packung eines Herstellers sehr unterschiedlich sein. Erfolgreiches Drucken auf Umschlägen hängt von der Qualität der Umschläge ab. Beachten Sie bei der Auswahl von Umschlägen folgende Faktoren:

- Gewicht: Das Gewicht des Umschlagpapiers sollte nicht höher als 90 g/m<sup>2</sup> sein, damit kein Papierstau entsteht.
- Aufbau: Lagern Sie Umschläge vor dem Drucken flach. Umschläge müssen weniger als 6 mm gewellt sein und dürfen keine Luft enthalten.
- Zustand: Umschläge dürfen nicht zerknittert, gefaltet oder anderweitig beschädigt sein.
- Temperatur: Verwenden Sie nur solche Umschläge, die Druck und Temperatur im Drucker aushalten.
- Format: Verwenden Sie nur Umschläge der folgenden Formate.

	Mindestgröße	Maximalgröße
Mehrzweckschacht	90 x 140 mm	216 x 356 mm

### HINWEISE:

- Verwenden Sie zum Bedrucken von Umschlägen ausschließlich den Mehrzweckschacht.
- Es kann zu Papierstaus kommen, wenn Sie Druckmaterial mit einer Länge unter 140 mm verwenden. Papierstaus können auch durch Umschläge verursacht werden, die durch die Umgebungsbedingungen beeinträchtigt wurden. Achten Sie für optimale Druckergebnisse darauf, dass das Papier richtig gelagert und behandelt wird. Siehe „Umgebungsbedingungen für Drucker und Papierlagerung“ auf Seite 10.3.

## Umschläge mit doppelseitigen Säumen

Umschläge mit doppelseitigen Säumen haben statt diagonalen Säume an beiden Enden des Umschlags vertikale Säume. Bei diesem Aufbau besteht eine größere Knittergefahr. Achten Sie darauf, dass der Saum ganz bis zur Ecke des Umschlags reicht (siehe unten).

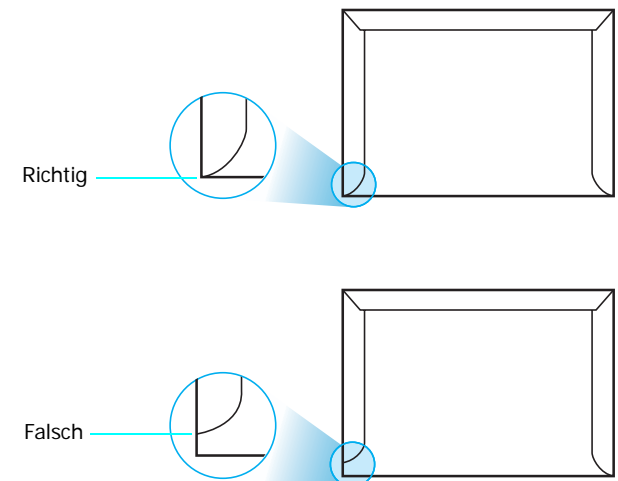

## Umschläge mit Klebstreifen oder Klappen

Bei Umschlägen mit abgedecktem Klebstreifen oder mit mehr als einer Klappe, die zum Abschließen umgeknickt wird, muss der Klebstoff Druck und Hitze im Drucker standhalten. Zusätzliche Klappen und Streifen können zu Knitterfalten oder Papierstaus führen und sogar die Fixiereinheit beschädigen.

## Ränder bei Umschlägen

Nachstehend finden Sie typische Adressenränder für handelsübliche Umschläge des Typs US-No. 10 oder DL.

Adressentyp	Mindestgröße	Maximalgröße
Absender	15 mm	51 mm
Empfänger	51 mm	90 mm

### HINWEISE:

- Für optimale Druckqualität definieren Sie einen Randbereich von mindestens 15 mm ab Umschlagrand.
- Vermeiden Sie es, Bereiche zu bedrucken, an denen Umschlagsäume zusammenstoßen.

## Lagern von Umschlägen

Die richtige Lagerung von Umschlägen trägt zur Druckqualität bei. Umschläge sollten flach gelagert werden. Falls Luft in einen Umschlag gelangt und damit eine Luftblase erzeugt, kann der Umschlag beim Drucken knittern. Siehe „Auf Umschläge drucken“ auf Seite 4.4.

## Etiketten

---



### **ACHTUNG:**

- Um eine Beschädigung des Druckers zu vermeiden, verwenden Sie nur Etiketten, die für Laserdrucker geeignet sind.
  - Um Papierstaus zu vermeiden, verwenden Sie zum Drucken von Etiketten immer nur den Mehrzweckschacht und den Ausgabeschacht auf der Rückseite.
  - Drucken Sie nie mehrfach auf denselben oder auf einen teilweise schon verwendeten Etikettenbogen.
- 

Achten Sie bei der Auswahl von Etiketten auf die Qualität der einzelnen Bestandteile:

- Klebstoff: Klebstoff muss der Fixiertemperatur des Druckers von 180 °C standhalten.
- Anordnung: Verwenden Sie nur Etiketten, die ohne Zwischenräume auf dem Bogen sitzen. Andernfalls können Etiketten vom Bogen abgezogen werden und Papierstaus verursachen.
- Wellen: Vor dem Drucken müssen Etiketten flach liegen. Sie dürfen in keiner Richtung mehr als 13 mm gewellt sein.
- Zustand: Verwenden Sie keine Etiketten die zerknittert sind, Blasen oder andere Anzeichen aufweisen, dass sie bereits abgelöst wurden.

Siehe „Auf Etiketten drucken“ auf Seite 4.5.

# INDEX

- A**
  - anschießen, USB 2.6
  - auswechseln
    - Papier-Übertragungsband 6.5
    - Tonerkartusche 6.4
- B**
  - Bedienfeld 3.1
    - Display 3.1
    - Menüs 3.3
    - Tasten 3.1
- D**
  - Drucken
    - Konfigurationsblatt 6.1
  - Drucken im Netzwerk
    - Karte, installieren 9.2
    - Netzwerkdrucker, einrichten 8.1
    - Parameter, einstellen 8.1
  - Drucken im Netzwerk, Kabel, anschließen 2.7
  - Druckertreiber, installieren 2.8
- E**
  - einlegen, Papier
    - in den Mehrzweckschacht 4.2
    - in den optionalen Schacht 4.2
    - in den Standardpapierschacht 4.2
    - manuellen Einzug verwenden 4.3
  - Ethernet-Kabel, anschließen 2.7
  - Etiketten, drucken 4.5
- F**
  - Fehlermeldungen 7.15
  - Formulare, drucken 4.5
  - Funktionen
    - Drucker 1.1
- K**
  - Karton, drucken 4.6
  - Komponenten 1.2
  - Konfigurationsblatt, drucken 6.1
- L**
  - Linux
    - allgemeine Probleme 7.18
    - Treiber, installieren 2.8
- M**
  - Macintosh
    - allgemeine Probleme 7.18
    - Treiber, installieren 2.8
  - Manueller Einzug, verwenden 4.3
  - Mehrzweckschacht, verwenden 4.2
- O**
  - Option, installieren
    - Netzwerkkarte 9.2
- P**
  - Papier
    - auswählen 4.1
    - einlegen 4.2
    - Formate und Kapazitäten 4.1
    - Grundlagen 4.1
    - Spezifikationen 10.1
  - Papier, einlegen
    - in den Mehrzweckschacht 4.2
    - in den optionalen Schacht 4.2
    - in den Standardpapierschacht 2.4
    - manuellen Einzug verwenden 4.3
  - Papierformat, ändern im Papierschacht 2.5
  - Papierstaus, beseitigen 7.4
  - Papier-Übertragungsband auswechseln 6.5

- Problem, lösen
  - allgemein 7.2
  - Checkliste 7.1
  - Druckqualität 7.13
  - Fehlermeldungen 7.15
  - Linux 7.18
  - Macintosh 7.18
  - Papierstaus 7.4
  - Windows 7.18
- Probleme mit der Druckqualität, lösen 7.13

- Q**
  - Qualitätsprobleme, lösen 7.13

- R**
  - reinigen
    - Außenseite 6.8
    - Innenraum 6.8

- S**
  - Sondergrößen, drucken 4.6
  - Spezifikationen
    - Drucker 10.1
    - Papier 10.1

- T**
  - Tonerkartusche
    - auswechseln 6.4
    - verteilen 6.2
    - verwalten 6.2

- U**
  - Umschläge, drucken 4.4
  - USB, anschließen 2.6

●● Samsung Drucker



---

# Software-Abschnitt



# SOFTWARE-ABSCHNITT – INHALT

## *Kapitel 1:* **DRUCKERSOFTWARE UNTER WINDOWS INSTALLIEREN**

Druckersoftware installieren .....	4
Software für lokalen Druck installieren .....	4
Software für den Netzwerkdruck installieren .....	7
Ändern der Software-Sprache .....	10
Druckersoftware neu installieren .....	10
Druckersoftware deinstallieren .....	11

## *Kapitel 2:* **ALLGEMEINE DRUCKOPTIONEN**

Dokument drucken .....	12
Druckeinstellungen .....	13
Registerkarte „Layout“ .....	13
Registerkarte „Papier“ .....	14
Registerkarte „Grafik“ .....	15
Registerkarte „Extras“ .....	16
Registerkarte „Info“ .....	16
Registerkarte „Drucker“ .....	16
Favoriteneinstellung verwenden .....	17
Hilfe verwenden .....	17

## *Kapitel 3:* **ERWEITERTE DRUCKOPTIONEN**

Mehrere Seiten auf ein Blatt Papier drucken .....	18
Poster drucken .....	19
Broschüren drucken .....	19
Papier beidseitig bedrucken .....	20
Verkleinertes oder vergrößertes Dokument drucken .....	21
Dokument an ausgewähltes Papierformat anpassen .....	21
Wasserzeichen verwenden .....	22

Vorhandenes Wasserzeichen verwenden .....	22
Wasserzeichen erstellen .....	22
Wasserzeichen bearbeiten .....	23
Wasserzeichen löschen .....	23
Überlagerungen verwenden .....	23
Was ist eine Überlagerung? .....	23
Neue Seitenüberlagerung erstellen .....	23
Seitenüberlagerung verwenden .....	24
Seitenüberlagerung löschen .....	25

#### *Kapitel 4:* **DRUCKER GEMEINSAM NUTZEN**

Hostcomputer einrichten .....	26
Clientcomputer einrichten .....	26

#### *Kapitel 5:* **VERWENDEN VON SMART PANEL**

Überblick über Smart Panel .....	27
Problemlösungsanleitung öffnen .....	27
Mit dem Dienstprogramm für Druckereinstellungen arbeiten .....	28
Die Online-Hilfe verwenden .....	28
Die Smart Panel-Programmeinstellungen ändern .....	28

#### *Kapitel 6:* **DRUCKER UNTER LINUX VERWENDEN**

Systemanforderungen .....	29
Druckertreiber installieren .....	30
Druckerverbindung ändern .....	31
Druckertreiber deinstallieren .....	32
Configuration Tool verwenden .....	32
LLPR-Eigenschaften ändern .....	33

#### *Kapitel 7:* **DRUCKER MIT MACINTOSH VERWENDEN**

Software für Macintosh installieren .....	34
Drucker einrichten .....	35
Bei einem über ein Netzwerk angeschlossenen Macintosh .....	35

Bei einem über die USB-Schnittstelle angeschlossenen Macintosh .....	35
Drucken .....	36
Dokument drucken .....	36
Druckereinstellungen ändern .....	36
Mehrere Seiten auf ein Blatt Papier drucken .....	37

# 1 Druckersoftware unter Windows installieren

Folgende Themen werden in diesem Kapitel behandelt:

- **Druckersoftware installieren**
- **Ändern der Software-Sprache**
- **Druckersoftware neu installieren**
- **Druckersoftware deinstallieren**

## Druckersoftware installieren

Sie können die Druckersoftware für den lokalen Druck oder für den Netzwerkdruck installieren. Zum Installieren der Druckersoftware auf dem Computer führen Sie die entsprechende Installationsprozedur aus, die vom jeweils verwendeten Drucker abhängig ist.

Ein Druckertreiber ist Software für die Kommunikation zwischen einem Computer und einem Drucker. Die Installation von Treibern kann bei jedem Betriebssystem unterschiedlich ablaufen.

Bevor Sie die Installation starten, schließen Sie alle Anwendungen auf Ihrem PC.

## Software für lokalen Druck installieren

Ein lokaler Drucker ist ein Drucker, der über ein USB-Kabel direkt an Ihren Computer angeschlossen ist. Wenn Ihr Drucker an ein Netzwerk angeschlossen ist, überspringen Sie diesen Schritt, und gehen Sie zu „Software für den Netzwerkdruck installieren“ auf Seite 7.

Sie können die Druckersoftware über die Standardinstallation oder über eine benutzerdefinierte Installation installieren.

**HINWEIS:** Wenn während der Installation das Fenster des Assistenten für neue Hardware erscheint, klicken Sie in der rechten oberen Ecke des Fensters auf  oder klicken Sie auf **Abbrechen**.

## Standardinstallation

Diese Installation wird für die meisten Benutzer empfohlen. Es werden alle Komponenten installiert, die für den Druckerbetrieb benötigt werden.

- 1 Vergewissern Sie sich, dass der Drucker an den Computer angeschlossen und eingeschaltet ist.
- 2 Legen Sie die mitgelieferte CD-ROM in das CD-ROM-Laufwerk ein. Die CD-ROM sollte automatisch gestartet werden und ein Dialogfeld müsste erscheinen.

Falls das Fenster nicht angezeigt wird, klicken Sie auf **Start** und anschließend auf **Ausführen**. Geben Sie **X:\Setup.exe** ein, wobei Sie für „X“ den Buchstaben des entsprechenden Laufwerks eingeben. Klicken Sie auf **OK**.

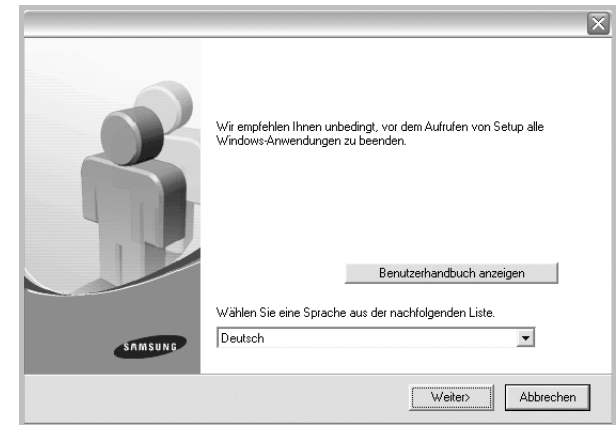

- 3 Klicken Sie auf **Weiter**.
  - Wählen Sie ggf. eine Sprache aus der Dropdown-Liste aus.
  - **Benutzerhandbuch anzeigen:** Ermöglicht die Anzeige des Benutzerhandbuchs. Falls Adobe Acrobat nicht auf Ihrem Computer installiert ist, klicken Sie auf diese Option. Anschließend wird Adobe Acrobat Reader automatisch installiert.
- 4 Wählen Sie **Standardinstallation für einen lokalen Drucker**. Klicken Sie auf **Weiter**.

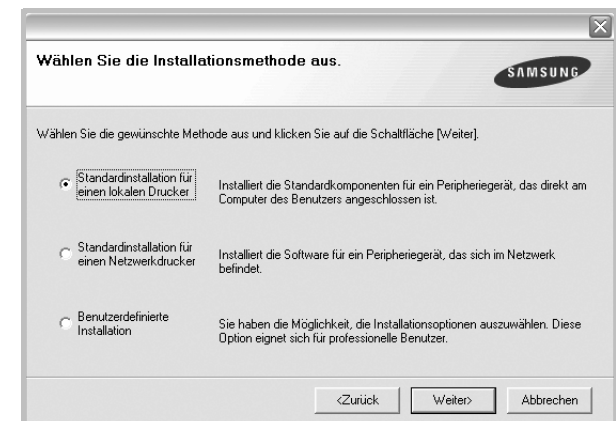

**HINWEIS:** Wenn der Drucker noch nicht am Computer angeschlossen ist, wird folgendes Fenster angezeigt.



- Nachdem Sie den Drucker angeschlossen haben, klicken Sie auf **Weiter**.
- Wenn Sie den Drucker zu diesem Zeitpunkt nicht anschließen möchten, klicken Sie auf **Weiter** und im folgenden Bildschirm auf **Nein**. Dann wird die Installation gestartet, jedoch wird im Anschluss an die Installation keine Testseite ausgedruckt.
- **Je nach Drucker und Oberfläche kann sich das in diesem Benutzerhandbuch dargestellte Installationsfenster von dem tatsächlich angezeigten Fenster unterscheiden.**

**5** Nach Abschluss der Installation werden Sie gefragt, ob Sie eine Testseite drucken möchten. Wenn Sie eine Testseite drucken möchten, aktivieren Sie das Kontrollkästchen und klicken Sie auf **Weiter**.

Ansonsten klicken Sie lediglich auf **Weiter** und überspringen Sie Schritt 7.

**6** Wenn die Testseite ordnungsgemäß ausgedruckt wird, klicken Sie auf **Ja**.  
Andernfalls klicken Sie auf **Nein**, um die Seite ein weiteres Mal zu drucken.

**7** Aktivieren Sie dieses Kontrollkästchen und klicken Sie auf **Beenden**, wenn Sie sich als Benutzer eines Samsung Druckers registrieren möchten, um Informationen von Samsung zu erhalten. Sie werden dann zur Samsung-Website weitergeleitet.

Andernfalls klicken Sie lediglich auf **Beenden**.



**HINWEIS:** Wenn der Druckertreiber nach dem Abschluss des Setups immer noch nicht funktioniert, installieren Sie den Treiber neu. Weitere Informationen finden Sie unter „Druckersoftware neu installieren“ auf Seite 10.

## Benutzerdefinierte Installation

Sie können auch einzelne Komponenten für die Installation auswählen.

- 1** Vergewissern Sie sich, dass der Drucker an den Computer angeschlossen und eingeschaltet ist.
- 2** Legen Sie die mitgelieferte CD-ROM in das CD-ROM-Laufwerk ein. Die CD-ROM sollte automatisch gestartet werden und ein Dialogfeld müsste erscheinen.

Falls das Fenster nicht angezeigt wird, klicken Sie auf **Start** und anschließend auf **Ausführen**. Geben Sie **X:\Setup.exe** ein, wobei Sie für „X“ den Buchstaben des entsprechenden Laufwerks eingeben. Klicken Sie auf **OK**.

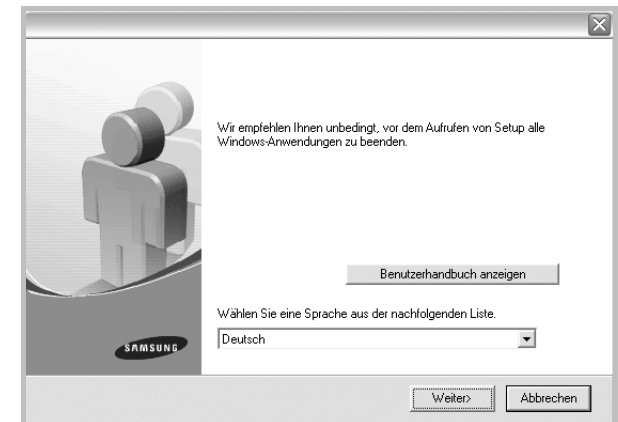

**3** Klicken Sie auf **Weiter**.

- Wählen Sie ggf. eine Sprache aus der Dropdown-Liste aus.
- **Benutzerhandbuch anzeigen:** Ermöglicht die Anzeige des Benutzerhandbuchs. Falls Adobe Acrobat nicht auf Ihrem Computer installiert ist, klicken Sie auf diese Option. Anschließend wird Adobe Acrobat Reader automatisch installiert.

**4** Wählen Sie **Benutzerdefinierte Installation**. Klicken Sie auf **Weiter**.

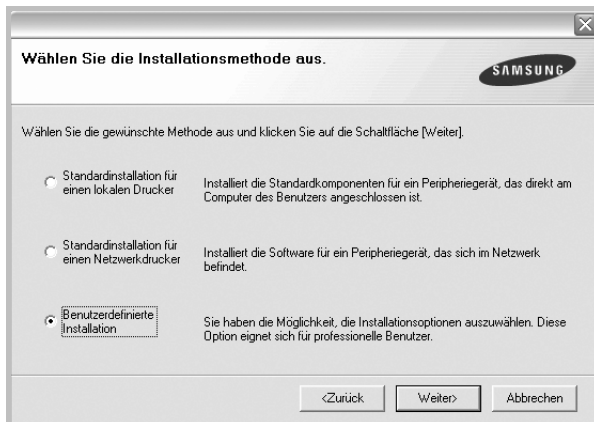

**5** Wählen Sie Ihren Drucker aus, und klicken Sie auf **Weiter**.

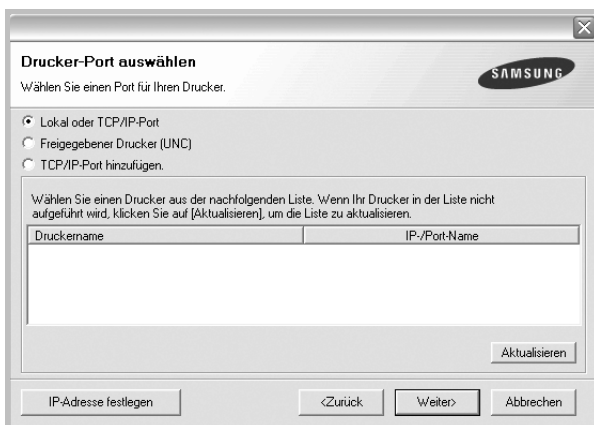

**HINWEIS:** Wenn der Drucker noch nicht am Computer angeschlossen ist, wird folgendes Fenster angezeigt.

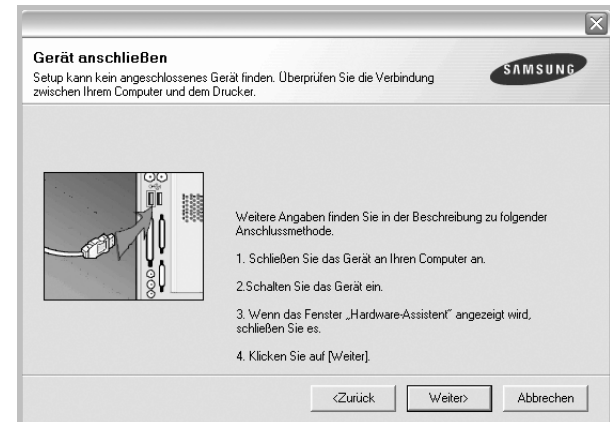

- Nachdem Sie den Drucker angeschlossen haben, klicken Sie auf **Weiter**.
- Wenn Sie den Drucker zu diesem Zeitpunkt nicht anschließen möchten, klicken Sie auf **Weiter** und im folgenden Bildschirm auf **Nein**. Dann wird die Installation gestartet, jedoch wird im Anschluss an die Installation keine Testseite ausgedruckt.
- *Je nach Drucker und Oberfläche kann sich das in diesem Benutzerhandbuch dargestellte Installationsfenster von dem tatsächlich angezeigten Fenster unterscheiden.*

**6** Wählen Sie die zu installierenden Komponenten aus, und klicken Sie auf **Weiter**.

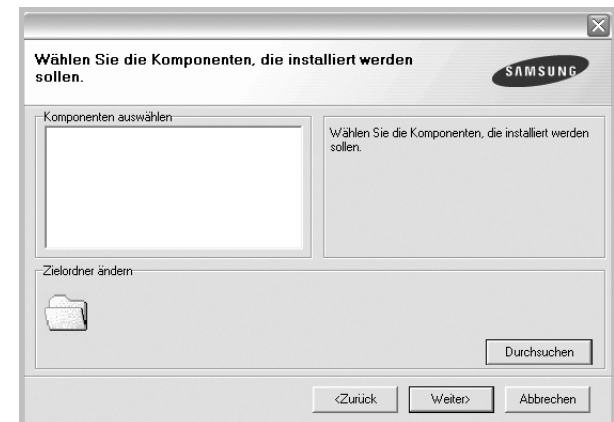

**7** Nach Abschluss der Installation werden Sie gefragt, ob Sie eine Testseite drucken möchten. Wenn Sie eine Testseite drucken möchten, aktivieren Sie das Kontrollkästchen und klicken Sie auf **Weiter**.

Ansonsten klicken Sie lediglich auf **Weiter** und überspringen Sie Schritt 9.

**8** Wenn die Testseite ordnungsgemäß ausgedruckt wird, klicken Sie auf **Ja**.

Andernfalls klicken Sie auf **Nein**, um die Seite ein weiteres Mal zu drucken.



- 9 Aktivieren Sie dieses Kontrollkästchen und klicken Sie auf **Beenden**, wenn Sie sich als Benutzer eines Samsung Druckers registrieren möchten, um Informationen von Samsung zu erhalten. Sie werden dann zur Samsung-Website weitergeleitet. Andernfalls klicken Sie lediglich auf **Beenden**.



## Software für den Netzwerkdruck installieren

Bevor eine Verbindung zwischen dem Drucker und dem Netzwerk hergestellt werden kann, müssen Sie die TCP/IP-Einstellungen für den Drucker konfigurieren. Nach der Zuweisung und Überprüfung der TCP/IP-Einstellungen kann die Software auf allen Computern im Netzwerk installiert werden.

Sie können die Druckersoftware über die Standardinstallation oder über eine benutzerdefinierte Installation installieren.

### Standardinstallation

Diese Installation wird für die meisten Benutzer empfohlen. Es werden alle Komponenten installiert, die für den Druckerbetrieb benötigt werden.

- 1 Stellen Sie sicher, dass der Drucker mit dem Netzwerk verbunden und eingeschaltet ist. Nähere Informationen über das Anschließen an ein Netzwerk finden Sie im Benutzerhandbuch des Druckers.
- 2 Legen Sie die mitgelieferte CD-ROM in das CD-ROM-Laufwerk ein. Die CD-ROM sollte automatisch gestartet werden und ein Dialogfeld müsste erscheinen. Falls das Fenster nicht angezeigt wird, klicken Sie auf **Start** und anschließend auf **Ausführen**. Geben Sie **X:\Setup.exe** ein, wobei

Sie für „X“ den Buchstaben des entsprechenden Laufwerks eingeben. Klicken Sie auf **OK**.

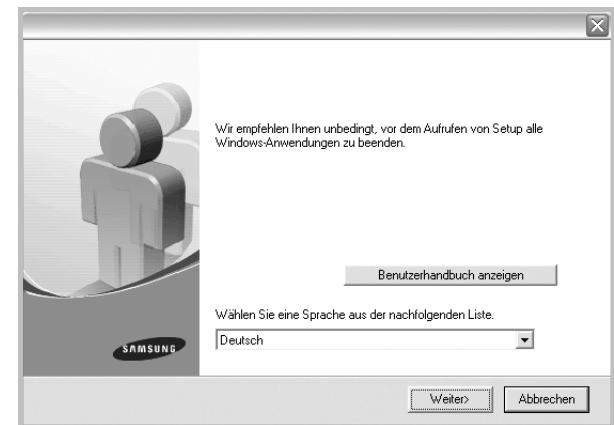

- 3 Klicken Sie auf **Weiter**.
  - Wählen Sie ggf. eine Sprache aus der Dropdown-Liste aus.
  - **Benutzerhandbuch anzeigen**: Ermöglicht die Anzeige des Benutzerhandbuchs. Falls Adobe Acrobat nicht auf Ihrem Computer installiert ist, klicken Sie auf diese Option. Anschließend wird Adobe Acrobat Reader automatisch installiert.
- 4 Wählen Sie **Standardinstallation für einen Netzwerkdrucker**. Klicken Sie auf **Weiter**.



- 5 Eine Liste der verfügbaren Drucker im Netzwerk wird angezeigt. Wählen Sie in der Liste den Drucker aus, der installiert werden soll, und klicken Sie auf **Weiter**.

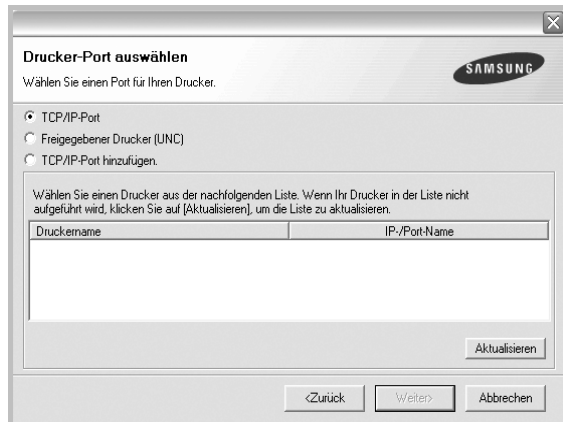

- Wenn der Drucker nicht in der Liste angezeigt wird, klicken Sie auf **Aktualisieren**, um die Liste zu aktualisieren, oder wählen Sie **TCP/IP-Port hinzufügen**, um den Drucker zum Netzwerk hinzuzufügen. Zum Einbinden des Druckers in das Netzwerk müssen dessen Anschlussbezeichnung und die IP-Adresse eingegeben werden.
- Um einen freigegebenen Netzwerkdrucker zu suchen (UNC-Pfad) wählen Sie **Freigegebener Drucker [UNC]** aus, und geben Sie manuell den Freigabennamen ein, oder suchen Sie den freigegebenen Drucker, indem Sie auf die Schaltfläche **Durchsuchen** klicken.

- 6 Nach Abschluss der Installation erscheint ein Fenster, in dem Sie aufgefordert werden, eine Testseite zu drucken und sich als Benutzer von Samsung Druckern zu registrieren, um Informationen von Samsung zu erhalten. Wenn Sie dies wünschen, wählen Sie die entsprechenden Kontrollkästchen aus, und klicken Sie auf **Beenden**.

Andernfalls klicken Sie lediglich auf **Beenden**.



**HINWEIS:** Wenn der Druckertreiber nach dem Abschluss des Setups immer noch nicht funktioniert, installieren Sie den Treiber neu. Weitere Informationen finden Sie unter „Druckersoftware neu installieren“ auf Seite 10.

## Benutzerdefinierte Installation

Sie können einzelne Komponenten für die Installation auswählen und eine bestimmte IP-Adresse angeben.

- 1 Stellen Sie sicher, dass der Drucker mit dem Netzwerk verbunden und eingeschaltet ist. Nähere Informationen über das Anschließen an ein Netzwerk finden Sie im Benutzerhandbuch des Druckers.
- 2 Legen Sie die mitgelieferte CD-ROM in das CD-ROM-Laufwerk ein. Die CD-ROM sollte automatisch gestartet werden und ein Dialogfeld müsste erscheinen.

Falls das Fenster nicht angezeigt wird, klicken Sie auf **Start** und anschließend auf **Ausführen**. Geben Sie **X:\Setup.exe** ein, wobei Sie für „X“ den Buchstaben des entsprechenden Laufwerks eingeben. Klicken Sie auf **OK**.

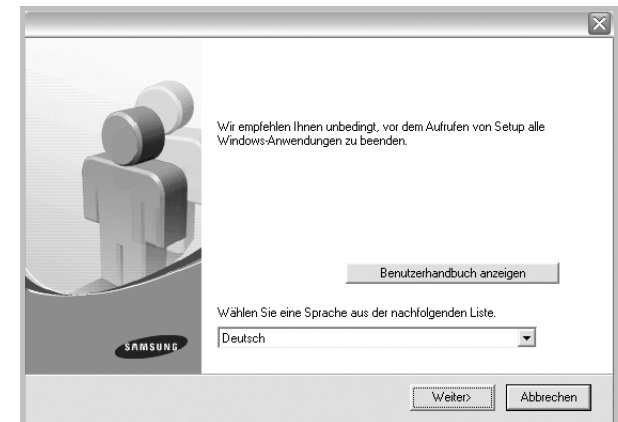

- 3 Klicken Sie auf **Weiter**.

- Wählen Sie ggf. eine Sprache aus der Dropdown-Liste aus.
- **Benutzerhandbuch anzeigen:** Ermöglicht die Anzeige des Benutzerhandbuchs. Falls Adobe Acrobat nicht auf Ihrem Computer installiert ist, klicken Sie auf diese Option. Anschließend wird Adobe Acrobat Reader automatisch installiert.

- 4 Wählen Sie **Benutzerdefinierte Installation**. Klicken Sie auf **Weiter**.



- 5 Eine Liste der verfügbaren Drucker im Netzwerk wird angezeigt. Wählen Sie in der Liste den Drucker aus, der installiert werden soll, und klicken Sie auf **Weiter**.

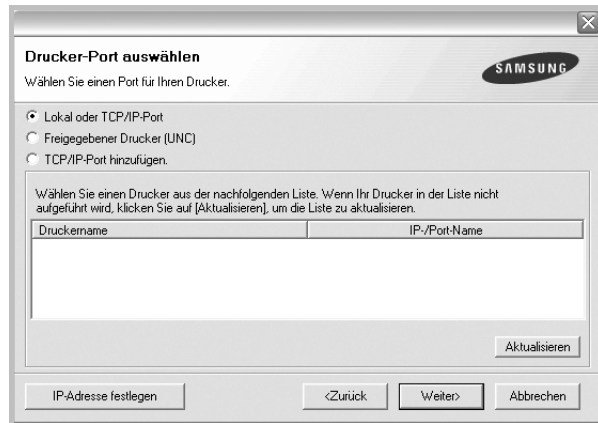

- Wenn der Drucker nicht in der Liste angezeigt wird, klicken Sie auf **Aktualisieren**, um die Liste zu aktualisieren, oder wählen Sie **TCP/IP-Port hinzufügen**, um den Drucker zum Netzwerk hinzuzufügen. Zum Einbinden des Druckers in das Netzwerk müssen dessen Anschlussbezeichnung und die IP-Adresse eingegeben werden.
- Um einen freigegebenen Netzwerkdrucker zu suchen (UNC-Pfad) wählen Sie **Freigegebene Drucker (UNC)** aus, und geben Sie manuell den Freigabennamen ein, oder suchen Sie den freigegebenen Drucker, indem Sie auf die Schaltfläche **Durchsuchen** klicken.

**TIPP:** Wenn Sie eine bestimmte IP-Adresse für einen bestimmten Netzwerkdrucker angeben möchten, klicken Sie auf die Schaltfläche **IP-Adresse festlegen**. Das Fenster zum Festlegen von IP-Adressen wird angezeigt. Führen Sie die folgenden Schritte aus:



- Wählen Sie einen Drucker mit einer bestimmten IP-Adresse aus der Liste aus.
- Konfigurieren Sie manuell eine IP-Adresse, eine Subnetzmaske und ein Gateway für den Drucker, und klicken Sie auf **Konfigurieren**, um die IP-Adresse für den Netzwerkdrucker festzulegen.
- Klicken Sie auf **Weiter**.

- 6 Wählen Sie die zu installierenden Komponenten aus. Nach der Auswahl der Komponenten wird das folgende Fenster angezeigt. Sie können auch den Namen des Druckers ändern, den Drucker für den gemeinsamen Zugriff im Netzwerk freigeben, den Drucker Standarddrucker festlegen sowie den Anschlussnamen für jeden Drucker ändern. Klicken Sie auf **Weiter**.



Zur Installation der Software auf einem Server, aktivieren Sie das Kontrollkästchen **Einrichtung des Druckers an einem Server**.

- 7 Nach Abschluss der Installation erscheint ein Fenster, in dem Sie aufgefordert werden, eine Testseite zu drucken und sich als Benutzer von Samsung Druckern zu registrieren, um Informationen von Samsung zu erhalten. Wenn Sie dies wünschen, wählen Sie die entsprechenden Kontrollkästchen aus, und klicken Sie auf **Beenden**.

Andernfalls klicken Sie lediglich auf **Beenden**.

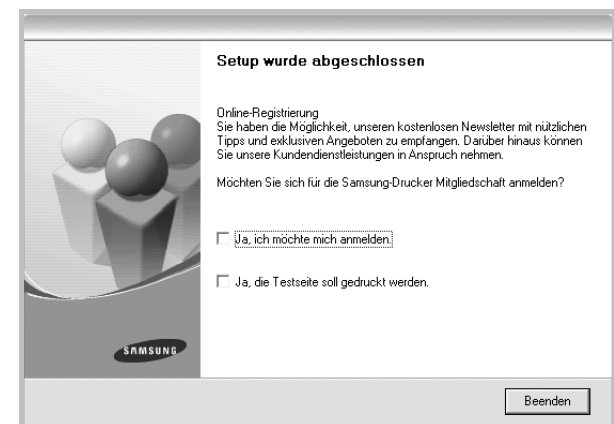

**HINWEIS:** Wenn der Druckertreiber nach dem Abschluss des Setups immer noch nicht funktioniert, installieren Sie den Treiber neu. Weitere Informationen finden Sie unter „Druckersoftware neu installieren“ auf Seite 10.

## Ändern der Software-Sprache

Nach Installation der Software können Sie die verwendete Sprache ändern.

- 1 Klicken Sie auf das Windows-Menü **Start**.
- 2 Wählen Sie **Programme** oder **Alle Programme** und dann **den Namen Ihres Druckertreibers**.
- 3 Wählen Sie **Sprachauswahl**.
- 4 Wählen Sie im Fenster für die Sprachauswahl die gewünschte Sprache und klicken Sie auf **OK**.

## Druckersoftware neu installieren

Wenn die Installation fehlschlägt, können Sie die Software neu installieren.

- 1 Starten Sie Windows.
- 2 Wählen Sie im Menü **Start** die Option **Programme** oder **Alle Programme** → **den Namen Ihres Druckertreibers** → **Wartung**.
- 3 Wählen Sie **Wieder herstellen**, und klicken Sie auf **Weiter**.
- 4 Eine Liste der verfügbaren Drucker im Netzwerk wird angezeigt. Wählen Sie in der Liste den Drucker aus, der installiert werden soll, und klicken Sie auf **Weiter**.

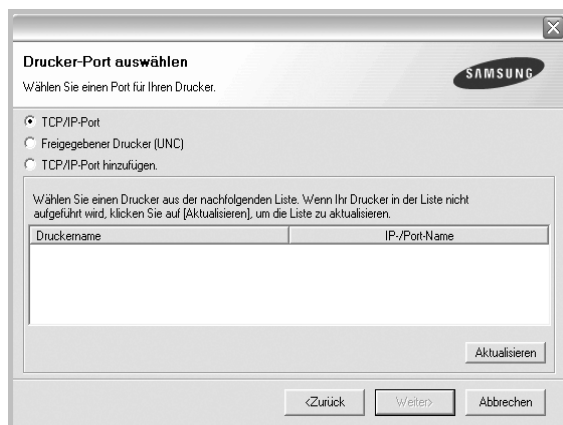

- Wenn der Drucker nicht in der Liste angezeigt wird, klicken Sie auf **Aktualisieren**, um die Liste zu aktualisieren, oder wählen Sie **TCP/IP-Port hinzufügen**, um den Drucker zum Netzwerk hinzuzufügen. Zum Einbinden des Druckers in das Netzwerk müssen dessen Anschlussbezeichnung und die IP-Adresse eingegeben werden.
- Um einen freigegebenen Netzwerkdrucker zu suchen (UNC-Pfad) wählen Sie **Freigegebener Drucker [UNC]** aus, und geben Sie manuell den Freigabennamen ein, oder suchen Sie den freigegebenen Drucker, indem Sie auf die Schaltfläche **Durchsuchen** klicken.

Es wird ein Fenster mit einer Komponentenliste angezeigt. Hier können Sie alle Komponenten einzeln neu installieren.

**HINWEIS:** Wenn der Drucker noch nicht am Computer angeschlossen ist, wird folgendes Fenster angezeigt .



- Nachdem Sie den Drucker angeschlossen haben, klicken Sie auf **Weiter**.
- Wenn Sie den Drucker zu diesem Zeitpunkt nicht anschließen möchten, klicken Sie auf **Weiter** und im folgenden Bildschirm auf **Nein**. Dann wird die Installation gestartet, jedoch wird im Anschluss an die Installation keine Testseite ausgedruckt.
- **Je nach Drucker und Oberfläche kann sich das in diesem Benutzerhandbuch dargestellte Neuinstallationsfenster von dem tatsächlich angezeigten Fenster unterscheiden.**

- 5 Wählen Sie die neu zu installierenden Komponenten aus und klicken Sie auf **Weiter**.

Wenn Sie die Druckersoftware für das lokale Drucken installiert haben, wählen Sie den **Namen des Druckertreibers** aus, wenn das Fenster mit der Aufforderung zum Drucken einer Testseite erscheint. Führen Sie die folgenden Schritte aus:

- a. Um eine Testseite zu drucken, markieren Sie das entsprechende Kontrollkästchen und klicken Sie auf **Weiter**.
- b. Wenn die Testseite ordnungsgemäß ausgedruckt wird, klicken Sie auf **Ja**.

Falls nicht, klicken Sie auf **Nein**, um die Seite neu zu drucken.

- 6 Wenn die Neuinstallation abgeschlossen ist, klicken Sie auf **Beenden**.

---

## Druckersoftware deinstallieren

- 1 Starten Sie Windows.
- 2 Wählen Sie im Menü **Start** die Option **Programme** oder **Alle Programme** → **den Namen Ihres Druckertreibers** → **Wartung**.
- 3 Wählen Sie **Entfernen** und klicken Sie auf **Weiter**.  
wird ein Fenster mit einer Komponentenliste angezeigt.  
Hier können Sie alle Komponenten einzeln entfernen.
- 4 Wählen Sie die zu entfernenden Komponenten aus und klicken Sie auf **Weiter**.
- 5 Wenn Sie zur Bestätigung der Deinstallation aufgefordert werden, klicken Sie auf **Ja**.  
Der gewählte Treiber wird mit seinen Komponenten von Ihrem Computer entfernt.
- 6 Klicken Sie nach dem Entfernen der Software auf **Beenden**.

## 2 Allgemeine Druckoptionen

In diesem Kapitel werden die Druckoptionen erläutert und einige allgemeine Druckaufgaben in Windows beschrieben.

Folgende Themen werden in diesem Kapitel behandelt:

- **Dokument drucken**
- **Druckeinstellungen**
  - Registerkarte „Layout“
  - Registerkarte „Papier“
  - Registerkarte „Grafik“
  - Registerkarte „Extras“
  - Registerkarte „Info“
  - Registerkarte „Drucker“
  - Favoriteinstellung verwenden
  - Hilfe verwenden

### Dokument drucken

#### HINWEIS:

- Je nach Drucker kann sich das in diesem Benutzerhandbuch dargestellte **Eigenschaftenfenster** für den Druckertreiber von dem tatsächlich angezeigten Fenster unterscheiden. Die darin enthaltenen Elemente sind jedoch vergleichbar.
- **Überprüfen Sie die Betriebssysteme, die mit Ihrem Drucker kompatibel sind. Informationen dazu finden Sie im Benutzerhandbuch Ihres Druckers im Abschnitt zur BS-Kompatibilität.**
- Wenn Sie den genauen Namen Ihres Druckers wissen möchten, können Sie auf der mitgelieferten CD-ROM nachschauen.

Im Folgenden werden die allgemeinen Schritte beschrieben, die für das Drucken aus unterschiedlichen Windows-Anwendungen erforderlich sind. Die genauen Schritte für das Drucken eines Dokuments können je nach verwendeter Anwendung unterschiedlich sein. Im Benutzerhandbuch zur Software finden Sie genaue Informationen zum Druckvorgang.

- 1 Öffnen Sie das Dokument, das Sie drucken möchten.
- 2 Wählen Sie im Menü **Datei** die Option **Drucken**. Das Druckfenster wird geöffnet. Je nach Anwendung kann es sich geringfügig von der Abbildung unterscheiden.

Die allgemeinen Druckeinstellungen werden im Druckfenster festgelegt. Zu diesen Einstellungen gehören die Anzahl der Exemplare und der Druckbereich.

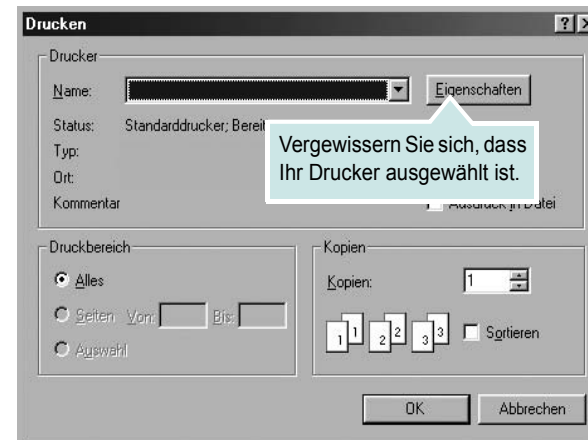

- 3 Wählen Sie **Ihren Druckertreiber** in der Dropdown-Liste **Name**.
- 4 Um vollen Nutzen aus den Funktionen Ihres Druckertreibers zu ziehen, klicken Sie im Druckfenster auf **Eigenschaften** oder **Einstellungen**. Einzelheiten finden Sie unter „Druckeinstellungen“ auf Seite 13.  
Wenn bei Ihnen **Einrichten**, **Drucker** oder **Optionen** angezeigt wird, klicken Sie auf diese Schaltfläche. Klicken Sie dann im nächsten Fenster auf **Eigenschaften**.
- 5 Klicken Sie auf **OK**, um das Eigenschaftenfenster zu schließen.
- 6 Klicken Sie im Druckfenster auf **OK** oder **Drucken**, um den Druckvorgang zu starten.



## Druckeinstellungen

Über das Fenster mit den Druckeinstellungen können Sie auf alle für den Einsatz des Geräts benötigten Druckeroptionen zugreifen. Sie können alle für den Druck benötigten Einstellungen überprüfen und ggf. ändern.

Je nach Betriebssystem können die Optionen im Fenster mit den Druckeinstellungen von den hier gezeigten Optionen abweichen. Das im Abschnitt „Software“ dargestellte Fenster „Eigenschaften“ stammt aus Windows XP.

Je nach Drucker kann sich das in diesem Benutzerhandbuch dargestellte **Eigenschaftenfenster** für den Druckertreiber von dem tatsächlich angezeigten Fenster unterscheiden.

Wenn Sie die Druckeinstellungen über den Ordner „Drucker“ öffnen, werden weitere Registerkarten mit Windows-Druckoptionen (weitere Einzelheiten finden Sie im Windows-Benutzerhandbuch) sowie die Registerkarte **Drucker** (siehe „Registerkarte „Drucker““ auf Seite 16) angezeigt.

### HINWEISE:

- Die Einstellungen der meisten Windows-Anwendungen haben Vorrang vor den Einstellungen, die Sie im Druckertreiber angegeben haben. Ändern Sie alle Druckereinstellungen zunächst in der Anwendungssoftware und die verbleibenden Einstellungen dann im Druckertreiber.
- Die geänderten Einstellungen bleiben nur wirksam, solange Sie das aktuelle Programm verwenden. **Um die Änderungen dauerhaft zu übernehmen**, nehmen Sie sie im Ordner „Drucker“ vor.
- Das folgende Verfahren gilt für Windows XP. Für andere Windows-Betriebssysteme lesen Sie im entsprechenden WindowsyBenutzerhandbuch oder in der Online-Hilfe nach.
  1. Klicken Sie auf die Windows-Schaltfläche **Start**.
  2. Wählen Sie **Drucker und Faxgeräte**.
  3. Wählen Sie das **Symbol Ihres Druckertreibers**.
  4. Klicken Sie mit der rechten Maustaste auf das Druckertreibersymbol und wählen Sie **Druckeinstellungen**.
  5. Ändern Sie die Einstellungen auf den Registerkarten und klicken Sie auf OK.

## Registerkarte „Layout“

Auf der Registerkarte **Layout** finden Sie verschiedene Einstellungen für das Erscheinungsbild der bedruckten Dokumentenseite. Zu den **Layout-Optionen** gehören **Mehrere Seiten pro Blatt** und **Poster**. Einzelheiten zum Zugriff auf die Druckeinstellungen finden Sie unter „Dokument drucken“ auf Seite 12.

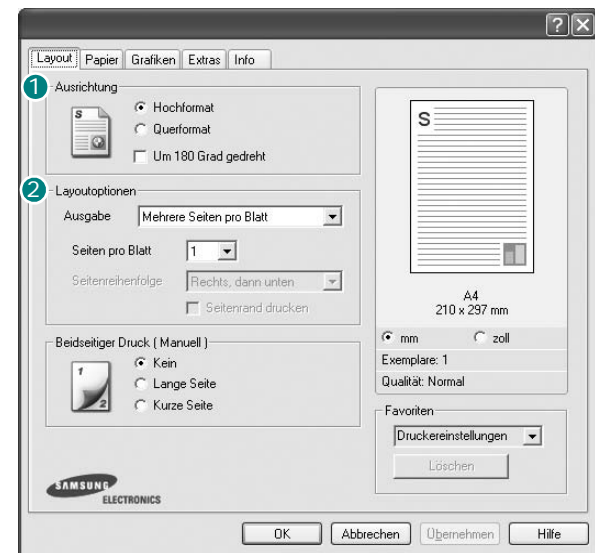

### 1 Ausrichtung

Unter **Ausrichtung** können Sie festlegen, in welcher Richtung Daten auf eine Seite gedruckt werden.

- **Hochformat:** Es wird über die Seitenbreite gedruckt (wie bei einem Brief).
- **Querformat:** Es wird über die Seitenlänge gedruckt (wie häufig bei Tabellen).

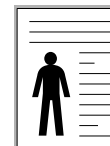

▲ Hochformat



▲ Querformat

- **Um 180 Grad gedreht:** Ermöglicht das Drehen der Seite um 180 Grad.

### 2 Layout-Optionen

Im Bereich **Layout-Optionen** können Sie erweiterte Druckoptionen auswählen. Sie haben die Auswahl zwischen **Mehrere Seiten pro Blatt**, **Poster** und **Broschüren**.

- Einzelheiten finden Sie unter „Mehrere Seiten auf ein Blatt Papier drucken“ auf Seite 18.
- Einzelheiten finden Sie unter „Poster drucken“ auf Seite 19.
- Einzelheiten finden Sie unter „Broschüren drucken“ auf Seite 19.

## Registerkarte „Papier“

Verwenden Sie die folgenden Optionen, um die allgemeinen Papierspezifikationen der Druckereigenschaften einzustellen. Einzelheiten zum Zugriff auf die Druckereinstellungen finden Sie unter „Dokument drucken“ auf Seite 12.

Klicken Sie auf die Registerkarte **Papier**, um auf die verschiedenen Papiereigenschaften zuzugreifen.

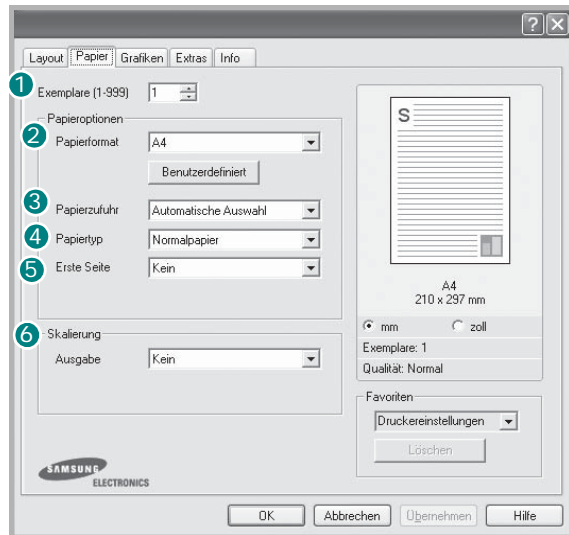

### 1 Exmpl.

Im Feld **Exmpl.** geben Sie die Anzahl der zu druckenden Exemplare an. Sie können einen Wert zwischen 1 und 999 wählen.

### 2 Papierformat

Unter **Papierformat** wählen Sie die Größe des zu bedruckenden Papiers aus. Wenn das gewünschte Format im Feld **Papierformat** nicht aufgeführt wird, klicken Sie auf **Benutzerdefiniert**. Definieren Sie im Fenster **Benutzereigenes Papierformat** das Papierformat und klicken Sie auf **OK**. Die Formateinstellung wird nun in der Liste angezeigt und kann ausgewählt werden.

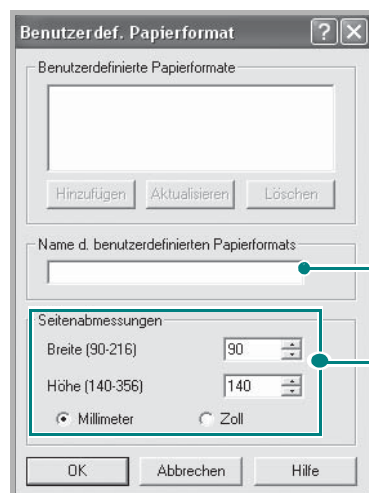

Geben Sie einen Namen für das benutzereigene Format ein.

Geben Sie die Abmessungen für das Format ein.

### 3 Papierzufuhr

Vergewissern Sie sich, dass unter **Papierzufuhr** der entsprechende Papiereinzug (Schacht) eingestellt ist.

Verwenden Sie **Manuell** beim Drucken auf spezielles Material wie Umschläge und Folien. Sie müssen die Blätter einzeln in den manuellen Papiereinzug oder den Mehrzweckschacht einlegen.

Wenn die Papierquelle auf **Automatische Auswahl** eingestellt ist, wählt der Drucker automatisch das Druckmaterial in der folgenden Einzugsreihenfolge aus: Manueller Einzug oder Mehrzweckschacht, Schacht1, Optionaler Schacht2

### 4 Papiertyp

Stellen Sie **Papiertyp** auf das Papier in der Papierkassette ein, aus der Sie drucken möchten. Auf diese Weise erhalten Sie die bestmögliche Druckqualität. Wenn Sie diese Einstellung nicht vornehmen, erzielen sie möglicherweise nicht die gewünschte Druckqualität.

**Baumwolle:** Baumwollpapier mit 75 bis 90 g/m<sup>2</sup> wie Gilbert 25 % und Gilbert 100 %.

**Normalpapier:** Normalpapier. Stellen Sie diese Papierqualität ein, wenn es sich um einen Schwarz-Weiß-Drucker handelt und Sie auf Baumwollpapier mit 60 g/m<sup>2</sup> drucken.

**Recycling-Papier:** Recyclingpapier mit 75 ~ 90 g/m<sup>2</sup>.

**Farbpapier:** Farbpapier mit 75 ~ 90 g/m<sup>2</sup>.

### 5 Erste Seite

Mit dieser Option können Sie die erste Seite auf anderes Papier drucken als den Rest des Dokuments. Wählen Sie hier die Papierzufuhr für die erste Seite aus.

Legen Sie beispielsweise dickes Papier für die erste Seite in den Mehrzweckschacht und Normalpapier in Schacht 1 ein. Wählen Sie dann **Schacht1** in der Option **Papierzufuhr** und **Mehrzweckschacht** in der Option **Erste Seite**.

### 6 Skalierung

Mit der **Skalierung** können Sie automatisch oder manuell den Ausdruck auf einer Seite anpassen. Folgende Einstellungen sind möglich: **Keine**, **Verkleinern/Vergrößern** und **An Papierformat anpassen**.

- Einzelheiten finden Sie unter „Verkleinertes oder vergrößertes Dokument drucken“ auf Seite 21.
- Einzelheiten finden Sie unter „Dokument an ausgewähltes Papierformat anpassen“ auf Seite 21.

## Registerkarte „Grafik“

Verwenden Sie die folgenden Grafikoptionen, um die Druckqualität an Ihren Bedarf anzupassen. Einzelheiten zum Zugriff auf die Druckeinstellungen finden Sie unter „Dokument drucken“ auf Seite 12.

Klicken Sie auf die Registerkarte **Grafik**, um die nachstehend aufgeführten Einstellungen aufzurufen.

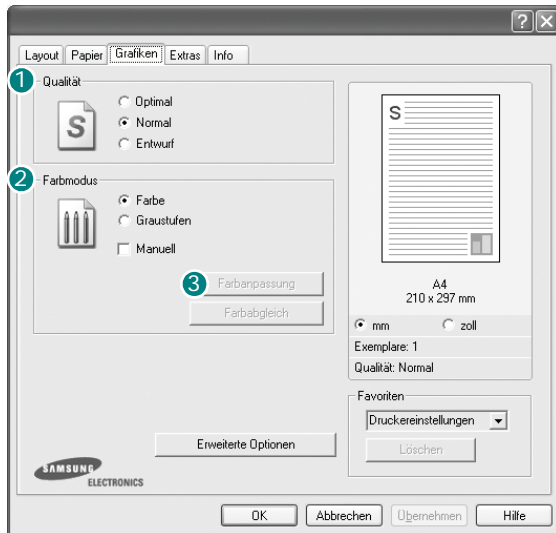

### Qualität

**Die Auflösungsoptionen, die Sie auswählen können, können je nach Druckermodell variieren.** Je höher die Einstellung, desto schärfer werden Buchstaben und Grafiken wiedergegeben. Allerdings kann bei höherer Einstellung auch der Druckvorgang länger dauern.

### Farbmodus

Sie können auch Farboptionen auswählen. Mit der Einstellung **Farbe** erreichen Sie in der Regel die besten Ergebnisse für Farbdokumente. Wenn Sie ein Farbdokument in Graustufen drucken möchten, sollten Sie die Option **Graustufen** verwenden. Wenn Sie die Farboptionen manuell anpassen möchten, wählen Sie **Manuell**, und klicken Sie dann auf die Schaltfläche **Farbanpassung** oder **Farbabgleich**.

- **Farbanpassung:** Sie können die Darstellung von Bildern über die Einstellungen in der Option **Levels** anpassen.
- **Farbabgleich:** Sie können die Ausgabefarben des Druckers über die Option **Settings** an Ihre Bildschirmfarben anpassen.

## Erweiterte Optionen

Klicken Sie zur Einstellung der erweiterten Optionen auf die Schaltfläche **Erweiterte Optionen**.

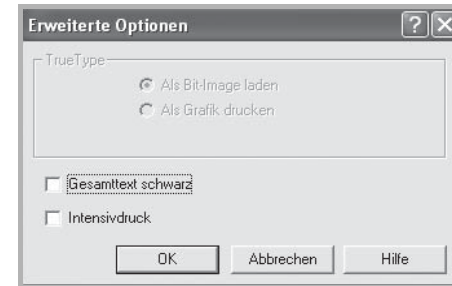

**TrueType:** Diese Option legt fest, was der Treiber dem Drucker zur Darstellung von Text in Ihrem Dokument übermittelt. Wählen Sie die dem Status Ihres Dokuments entsprechende Einstellung. *Diese Option ist je nach Druckermodell möglicherweise nur unter Windows 9x/Me verfügbar.*

- **Als Bit Image laden:** Wenn diese Option gewählt wird, lädt der Treiber die Schriftdaten als Bitmap-Grafik. Dokumente mit komplizierten Schriften wie Koreanisch oder Chinesisch und verschiedene andere Schriftarten werden bei dieser Einstellung schneller gedruckt.
- **Als Grafik drucken:** Wenn diese Option gewählt wird, lädt der Treiber alle Schriften als Grafik. Wenn Dokumente mit hohem Grafikanteil und relativ wenigen TrueType-Schriftarten gedruckt werden, kann die Druckgeschwindigkeit bei dieser Einstellung höher sein.
- **Gesamttext schwarz:** Wenn die Option **Gesamttext schwarz** aktiviert ist, wird der gesamte Text Ihres Dokuments schwarz gedruckt, unabhängig von der Farbe, die am Bildschirm angezeigt wird.
- **Intensivdruck:** Wenn die Option **Intensivdruck** aktiviert ist, wird der gesamte Text in Ihrem Dokument dunkler als ein normales Dokument gedruckt.

## Registerkarte „Extras“

Sie können Ausgabeoptionen für Ihre Vorlage wählen. Einzelheiten zum Zugriff auf die Druckereinstellungen finden Sie unter „Dokument drucken“ auf Seite 12.

Klicken Sie auf die Registerkarte **Extras**, um auf folgende Optionen zuzugreifen:

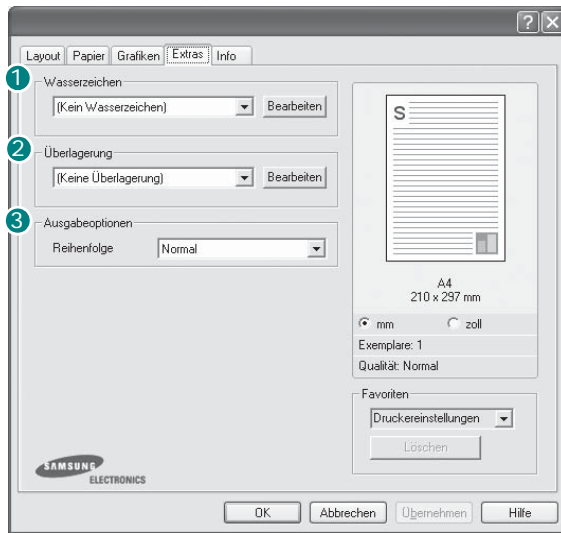

### 1 Wasserzeichen

Sie können ein Hintergrundbild erstellen, das auf jede Seite Ihres Dokuments gedruckt wird. Einzelheiten finden Sie unter „Wasserzeichen verwenden“ auf Seite 22.

### 2 Überlagerung

Überlagerungen werden oft an Stelle von Formularvordrucken oder Firmenbögen verwendet. Einzelheiten finden Sie unter „Überlagerungen verwenden“ auf Seite 23.

---

**HINWEIS:** Die Überlagerungsfunktion wird unter Windows NT 4.0 nicht unterstützt.

---

### 3 Ausgabeoptionen

- **Reihenfolge:** Sie können einstellen, in welcher Reihenfolge die Seiten gedruckt werden sollen. Wählen Sie die gewünschte Reihenfolge in der Dropdown-Liste aus.
  - **Normal:** Alle Seiten werden in normaler Reihenfolge von der ersten bis zur letzten Seite gedruckt.
  - **Reihenfolge umkehren:** Alle Seiten werden in umgekehrter Reihenfolge von der letzten bis zur ersten Seite gedruckt.
  - **Ungerade Seiten drucken:** Es werden nur die ungeraden Seiten des Dokuments gedruckt.
  - **Gerade Seiten drucken:** Es werden nur die geraden Seiten des Dokuments gedruckt.

## Registerkarte „Info“

Auf der Registerkarte **Info** werden der Copyright-Hinweis und die Versionsnummer des Treibers angezeigt. Wenn Sie über einen Internetzugang verfügen, können Sie eine Verbindung mit der Website herstellen, indem Sie auf das entsprechende Symbol klicken. Einzelheiten zum Zugriff auf die Druckereinstellungen finden Sie unter „Dokument drucken“ auf Seite 12.

## Registerkarte „Drucker“

Wenn Sie die Druckereigenschaften über den Ordner **Drucker** öffnen, wird die Registerkarte **Drucker** angezeigt. Dort können Sie den Drucker konfigurieren.

Das folgende Verfahren gilt für Windows XP. Für andere Windows-Betriebssysteme lesen Sie im entsprechenden Windows-Benutzerhandbuch oder in der Online-Hilfe nach.

- 1 Klicken Sie auf das Windows-Menü **Start**.
- 2 Wählen Sie **Drucker und Faxgeräte**.
- 3 Wählen Sie das Symbol **Ihres Druckertreibers**.
- 4 Klicken Sie mit der rechten Maustaste auf das Druckertreibersymbol und wählen Sie **Eigenschaften**.
- 5 Klicken Sie auf die Registerkarte **Drucker** und nehmen Sie die gewünschten Einstellungen vor.

## Favoriteneinstellung verwenden

Die Option **Favoriten**, die auf jeder Registerkarte der Eigenschaften angezeigt wird, ermöglicht Ihnen die Speicherung der aktuellen Eigenschaften für die künftige Verwendung.

So speichern Sie einen **Favoriten**:

- 1 Ändern Sie die Einstellungen auf den Registerkarten wie gewünscht.
- 2 Geben Sie im Feld **Favoriten** einen Namen ein.

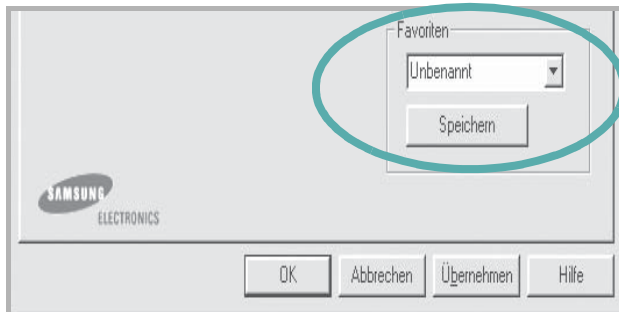

- 3 Klicken Sie auf **Speichern**.

Beim Speichern von **Favoriten** werden alle aktuellen Treibereinstellungen gespeichert.

Um eine gespeicherte Einstellung zu verwenden, wählen Sie den Favoriten in der Dropdown-Liste **Favoriten**. Der Drucker druckt nun entsprechend den Einstellungen für den von Ihnen gewählten Favoriten.

Um einen Favoriten zu löschen, wählen Sie diesen in der Liste aus und klicken Sie auf **Löschen**.

Sie können die Standardeinstellungen des Druckers wiederherstellen, indem Sie in der Liste die Option **Druckereinstellungen** wählen.

## Hilfe verwenden

Dieser Drucker bietet eine Online-Hilfe, die über die Schaltfläche **Hilfe** im Druckeinstellungsfenster aufgerufen werden kann. Die Online-Hilfe enthält ausführliche Informationen zu den Funktionen des Druckertreibers.

Sie können auch in der rechten oberen Ecke des Fensters auf  und dann auf eine Einstellung klicken.

# 3 Erweiterte Druckoptionen

In diesem Kapitel werden die Druckoptionen erläutert und einige fortgeschrittene Druckaufgaben beschrieben.

## HINWEIS:

- Je nach Drucker kann sich das in diesem Benutzerhandbuch dargestellte **Eigenschaftenfenster** für den Druckertreiber von dem tatsächlich angezeigten Fenster unterscheiden. Die darin enthaltenen Elemente sind jedoch vergleichbar.
- Wenn Sie den genauen Namen Ihres Druckers wissen möchten, können Sie auf der mitgelieferten CD-ROM nachschauen.

Folgende Themen werden in diesem Kapitel behandelt:

- **Mehrere Seiten auf ein Blatt Papier drucken**
- **Poster drucken**
- **Broschüren drucken**
- **Papier beidseitig bedrucken**
- **Verkleinertes oder vergrößertes Dokument drucken**
- **Dokument an ausgewähltes Papierformat anpassen**
- **Wasserzeichen verwenden**
- **Überlagerungen verwenden**

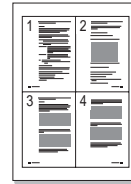

## Mehrere Seiten auf ein Blatt Papier drucken

Sie können die Anzahl der Seiten auswählen, die auf ein einzelnes Blatt gedruckt werden sollen. Wenn Sie mehr als eine Seite auf ein Blatt drucken möchten, werden die Seiten verkleinert und in der von Ihnen angegebenen Reihenfolge angeordnet. Sie können bis zu 16 Seiten auf ein Blatt drucken.

- 1 Um die Druckeinstellungen von der Anwendungssoftware aus zu ändern, öffnen Sie das Fenster mit den Druckeinstellungen. Siehe „Dokument drucken“ auf Seite 12.
- 2 Klicken Sie auf die Registerkarte **Layout** und wählen Sie in der Dropdown-Liste **Ausgabe** die Option **Mehrere Seiten pro Blatt**.
- 3 Wählen Sie dann in der Dropdown-Liste **Seiten pro Blatt** die Anzahl der Seiten (1, 2, 4, 6, 9 oder 16), die pro Blatt gedruckt werden sollen.

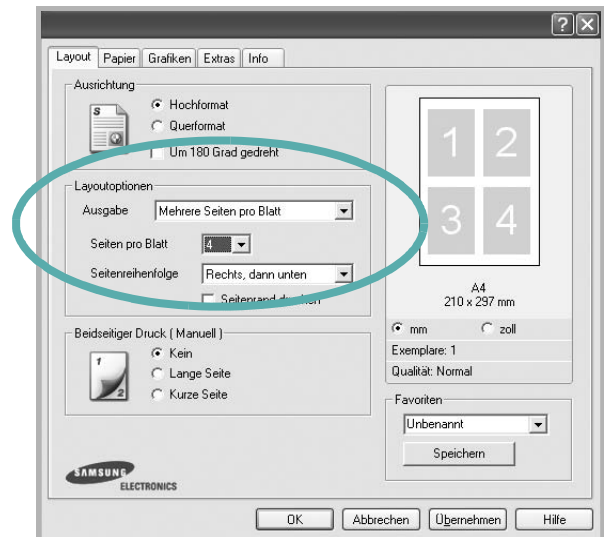

- 4 Wählen Sie bei Bedarf in der Dropdown-Liste **Seitenreihenfolge** die Seitenreihenfolge. Aktivieren Sie das Kontrollkästchen **Seitenrand drucken**, wenn jede Seite auf dem Blatt einen Rand erhalten soll.
- 5 Wählen Sie auf der Registerkarte **Papier** die Papierzufuhr, das Papierformat und den Papiertyp aus.
- 6 Klicken Sie auf **OK**, um den Druckvorgang zu starten.



## Poster drucken

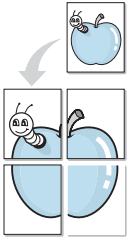

Mit dieser Funktion können Sie ein einseitiges Dokument auf 4, 9 oder 16 Blätter drucken, die dann zu einem Poster zusammengesetzt werden können.

- 1 Um die Druckeinstellungen von der Anwendungssoftware aus zu ändern, öffnen Sie das Fenster mit den Druckeinstellungen. Siehe „Dokument drucken“ auf Seite 12.
- 2 Klicken Sie auf die Registerkarte **Layout** und wählen Sie in der Dropdown-Liste **Ausgabe** die Option **Poster**.

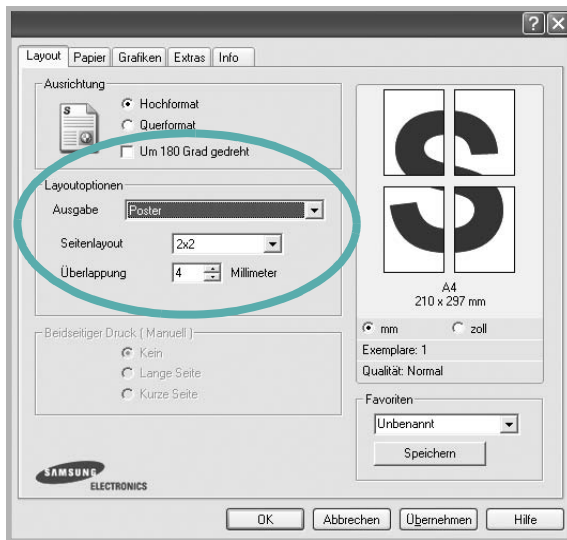

- 3 Konfigurieren Sie die Posteroption:

Sie können unter folgenden Seitenlayouts wählen: **2x2**, **3x3** oder **4x4**. Wenn Sie beispielsweise **2x2** wählen, wird die Ausgabe automatisch so vergrößert, dass sie vier Blätter bedeckt.

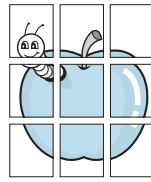
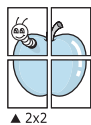

Sie können einen Überlappungsbereich in Zoll oder Millimetern angeben, damit sich das Poster leichter zusammensetzen lässt.

0,15 Zoll (0,38 cm)

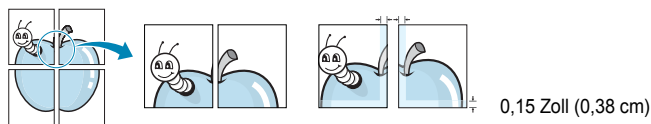

- 4 Wählen Sie auf der Registerkarte **Papier** die Papierzufuhr, das Papierformat und den Papiertyp aus.
- 5 Klicken Sie auf **OK**, um den Druckvorgang zu starten. Stellen Sie das Poster her, indem Sie die einzelnen Ausdrucke zusammensetzen.

## Broschüren drucken

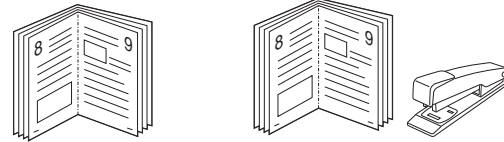

**HINWEIS:** Einige Drucker unterstützen diese Funktion nicht.

Mit dieser Funktion können Sie ein Dokument beidseitig bedrucken und die Seiten so anordnen, dass sie in der Mitte gefaltet eine Broschüre ergeben.

- 1 Um die Druckeinstellungen von der Anwendungssoftware aus zu ändern, öffnen Sie das Fenster der Druckereigenschaften. Weitere Informationen finden Sie unter „Dokument drucken“ auf Seite 12.
- 2 Wählen Sie auf der Registerkarte **Layout** die Option **Broschüre** aus der Dropdown-Liste **Ausgabe** aus.

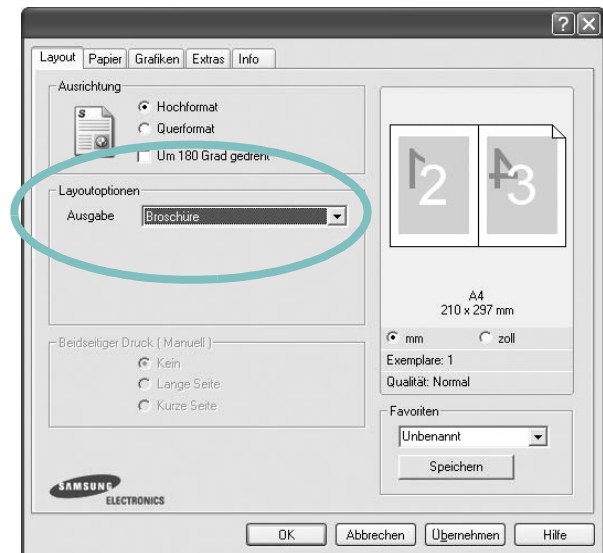

**HINWEIS:** Diese Option steht nur zur Verfügung, wenn die gewählte Option unter **Papierformat** auf der Registerkarte **Papier** A4, Letter, Legal oder Folio ist.

- 3 Klicken Sie auf die Registerkarte **Papier**, und wählen Sie die Papierzufuhr, das Papierformat und den Papiertyp aus.
- 4 Klicken Sie auf **OK**, um den Druckvorgang zu starten.
- 5 Falten und heften Sie die Seiten nach dem Drucken.

# Papier beidseitig bedrucken

**HINWEIS:** *Einige Drucker unterstützen diese Funktion nicht.*

Sie können ein Blatt Papier manuell beidseitig bedrucken. Entscheiden Sie vor dem Druck, wie das gedruckte Dokument ausgerichtet sein soll.

Die Optionen sind:

- **Druckereinstellungen.** Wenn Sie diese Option wählen, richtet sich diese Funktion nach der Einstellung, die Sie auf dem Bedienfeld des Druckers wählen, und wirkt sich dementsprechend auf die Druckqualität aus. *Einige Drucker unterstützen diese Funktion nicht.*
- **Lange Seite,** normales beim Binden von Büchern verwendetes Layout.
- **Kurze Seite,** wird häufig bei Kalendern verwendet.

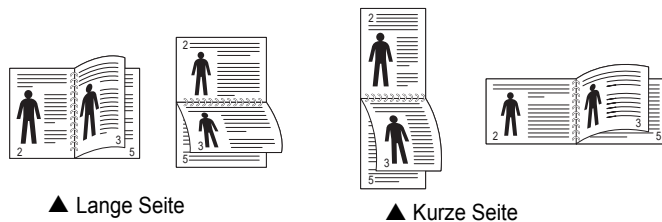

**HINWEIS:**

- Führen Sie keinen beidseitigen Druck bei Etiketten, Folien, Umschlägen oder dickem Papier durch. Dies kann zu Schäden am Drucker und zu Papierstaus führen.
- Für beidseitigen Druck können Sie nur die folgenden Papierformate verwenden: A4, US-Letter, US-Legal und US-Folio mit einem Papiergewicht von 75 - 90 g/m<sup>2</sup>.

- 1 Um die Druckereinstellungen von der Anwendungssoftware aus zu ändern, öffnen Sie das Fenster mit den Druckereinstellungen. „Dokument drucken“ auf Seite 12.
- 2 Wählen Sie auf der Registerkarte **Layout** die Papierausrichtung aus.
- 3 Wählen Sie aus dem Abschnitt **Beidseitiger Druck** die gewünschte Duplex-Bindungsoption.

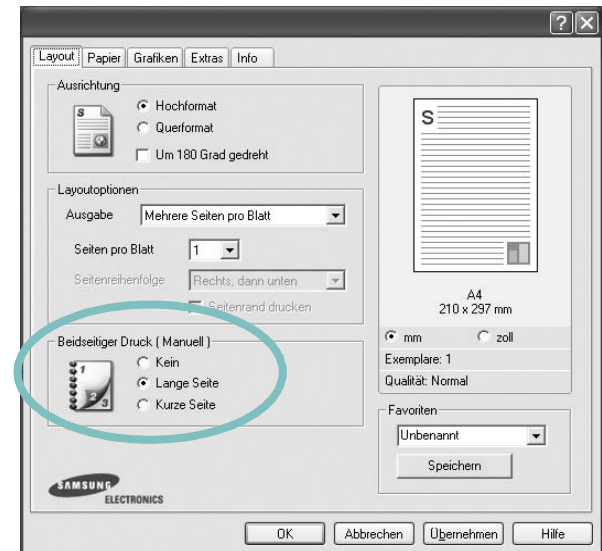

- 4 Klicken Sie auf die Registerkarte **Papier**, und wählen Sie die Papierzufuhr, das Papierformat und den Papiertyp aus.
- 5 Klicken Sie auf **OK**, um den Druckvorgang zu starten.  
Der Drucker druckt zuerst jede zweite Seite des Dokuments.

**HINWEIS:** Wenn Ihr Drucker keine Duplexeinheit besitzt, müssen Sie den Druckauftrag manuell abschließen. Der Drucker druckt zuerst jede zweite Seite des Dokuments. Nachdem die erste Seite des Druckauftrags gedruckt wurde, erscheint ein Fenster mit einem Druckhinweis. Folgen Sie den Anleitungen am Bildschirm, um den Druckvorgang abzuschließen.

## Verkleinertes oder vergrößertes Dokument drucken

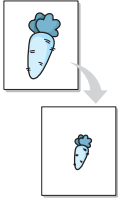

Der Inhalt einer Seite kann für den Ausdruck verkleinert oder vergrößert werden.

- 1 Um die Druckeinstellungen von der Anwendungssoftware aus zu ändern, öffnen Sie das Fenster mit den Druckeinstellungen. Siehe „Dokument drucken“ auf Seite 12.
- 2 Klicken Sie auf die Registerkarte **Papier** und wählen Sie in der Dropdown-Liste **Ausgabe** die Option **Verkleinern/Vergrößern**.
- 3 Geben Sie in das Feld **Prozentsatz** den gewünschten Skalierungsfaktor ein.

Sie können auch auf die Schaltfläche ▼ oder ▲ klicken.

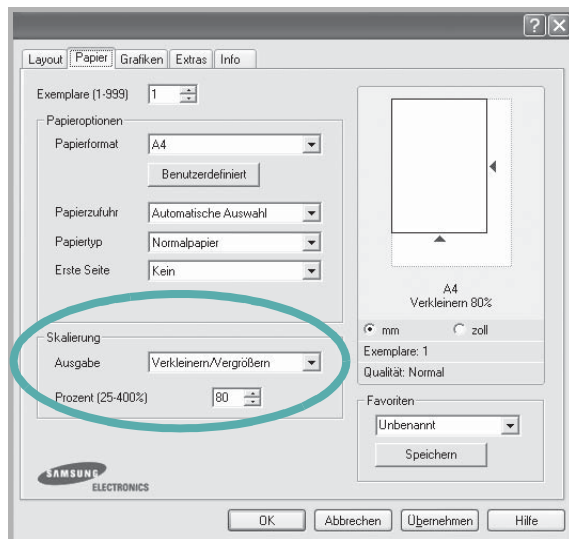

- 4 Wählen Sie auf der Registerkarte **Papieroptionen** die Papierzufuhr, das Papierformat und den Papiertyp aus.
- 5 Klicken Sie auf **OK**, um den Druckvorgang zu starten.

## Dokument an ausgewähltes Papierformat anpassen

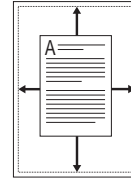

Mit dieser Druckerfunktion können Sie Ihren Druckauftrag unabhängig von der Größe des elektronischen Dokuments an jedes gewählte Papierformat anpassen. Das ist zum Beispiel hilfreich, um Details auf einem kleinformatigen Dokument zu überprüfen.

- 1 Um die Druckeinstellungen von der Anwendungssoftware aus zu ändern, öffnen Sie das Fenster mit den Druckeinstellungen. Siehe „Dokument drucken“ auf Seite 12.
- 2 Klicken Sie auf die Registerkarte **Papier** und wählen Sie in der Dropdown-Liste **Ausgabe** die Option **An Papierformat anpassen**.
- 3 Wählen Sie in der Dropdown-Liste **Zielseite** die richtige Größe.

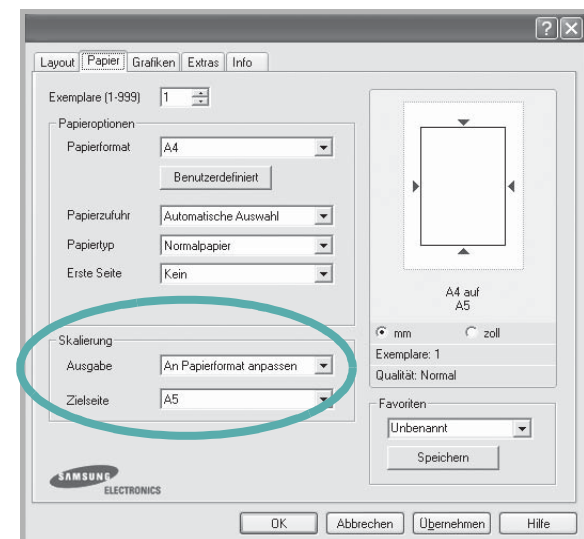

- 4 Wählen Sie auf der Registerkarte **Papieroptionen** die Papierzufuhr, das Papierformat und den Papiertyp aus.
- 5 Klicken Sie auf **OK**, um den Druckvorgang zu starten.

## Wasserzeichen verwenden

Mit der Wasserzeichenoption können Sie Text über ein vorhandenes Dokument drucken, wenn Sie beispielsweise „ENTWURF“ oder „VERTRAULICH“ in großen grauen Buchstaben quer über die erste Seite oder alle Seiten eines Dokuments drucken möchten.

Der Drucker wird mit mehreren vordefinierten Wasserzeichen geliefert, die Sie ändern oder durch neue ergänzen können.

## Vorhandenes Wasserzeichen verwenden

- 1 Um die Druckeinstellungen von der Anwendungssoftware aus zu ändern, öffnen Sie das Fenster mit den Druckeinstellungen. Siehe „Dokument drucken“ auf Seite 12.
- 2 Klicken Sie auf die Registerkarte **Extras** und wählen Sie in der Dropdown-Liste **Wasserzeichen** das gewünschte Wasserzeichen aus. Das ausgewählte Wasserzeichen wird im Vorschaufenster angezeigt.

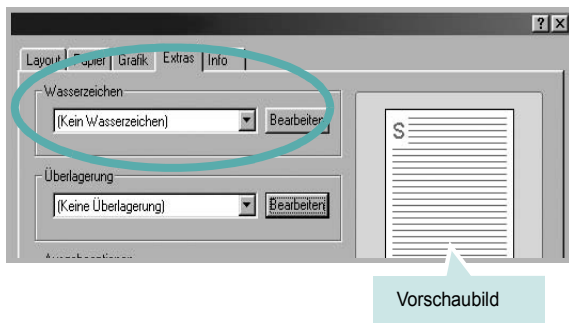

- 3 Klicken Sie auf **OK**, um den Druckvorgang zu starten.

**HINWEIS:** Im Vorschaubereich sehen Sie, wie die gedruckte Seite aussehen wird.

## Wasserzeichen erstellen

- 1 Um die Druckeinstellungen von der Anwendungssoftware aus zu ändern, öffnen Sie das Fenster mit den Druckeinstellungen. Siehe „Dokument drucken“ auf Seite 12.
- 2 Klicken Sie auf die Registerkarte **Extras** und dann im Bereich **Wasserzeichen** auf die Schaltfläche **Bearbeiten**. Das Fenster **Wasserzeichen bearbeiten** wird angezeigt.

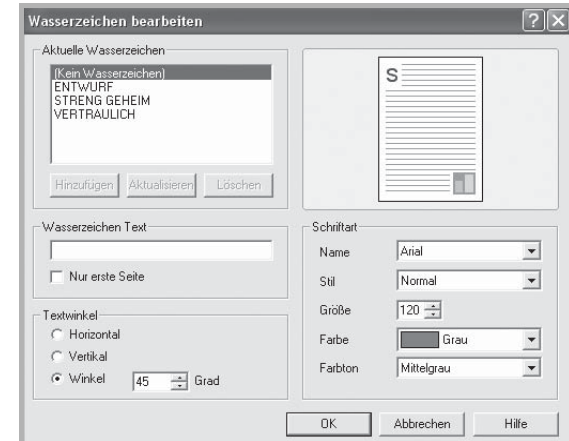

- 3 Geben Sie den gewünschten Text für das Wasserzeichen in das Feld **Wasserzeichen Text** ein. Der Text darf bis zu 40 Zeichen lang sein. Der Text wird im Vorschaufenster angezeigt. Wenn das Kontrollkästchen **Nur erste Seite** aktiviert ist, wird das Wasserzeichen nur auf die erste Seite gedruckt.
- 4 Wählen Sie die gewünschten Optionen für das Wasserzeichen aus. Im Bereich **Schriftart** können Sie Schriftart, Schriftstil, Schriftgröße und Graustufe auswählen; im Bereich **Textwinkel** stellen Sie den Winkel für das Wasserzeichen ein.
- 5 Klicken Sie auf **Hinzufügen**, um ein neues Wasserzeichen in die Liste aufzunehmen.
- 6 Wenn Sie die Bearbeitung abgeschlossen haben, klicken Sie auf **OK** und starten Sie den Druckvorgang.

Wenn Sie das Wasserzeichen nicht mehr drucken möchten, wählen Sie in der Dropdown-Liste **Wasserzeichen** den Eintrag **(Kein Wasserzeichen)**.

## Wasserzeichen bearbeiten

- 1 Um die Druckeinstellungen von der Anwendungssoftware aus zu ändern, öffnen Sie das Fenster mit den Druckeinstellungen. Siehe „Dokument drucken“ auf Seite 12.
- 2 Klicken Sie auf die Registerkarte **Extras** und dann im Bereich **Wasserzeichen** auf die Schaltfläche **Bearbeiten**. Das Fenster **Wasserzeichen bearbeiten** wird angezeigt.
- 3 Wählen Sie in der Liste **Aktuelle Wasserzeichen** das zu bearbeitende Wasserzeichen und ändern Sie den Text und die Optionen für das Wasserzeichen.
- 4 Klicken Sie auf **Aktualisieren**, um die Änderungen zu speichern.
- 5 Klicken Sie mehrmals auf **OK**, bis das Druckfenster geschlossen wird.

## Wasserzeichen löschen

- 1 Um die Druckeinstellungen von der Anwendungssoftware aus zu ändern, öffnen Sie das Fenster mit den Druckeinstellungen. Siehe „Dokument drucken“ auf Seite 12.
- 2 Klicken Sie auf die Registerkarte **Extras** und dann im Bereich **Wasserzeichen** auf die Schaltfläche **Bearbeiten**. Das Fenster **Wasserzeichen bearbeiten** wird angezeigt.
- 3 Wählen Sie in der Liste **Aktuelle Wasserzeichen** das zu löschende Wasserzeichen aus und klicken Sie auf **Löschen**.
- 4 Klicken Sie mehrmals auf **OK**, bis das Druckfenster geschlossen wird.

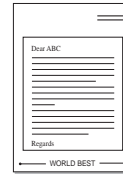

## Überlagerungen verwenden

### Was ist eine Überlagerung?

Überlagerungen sind Texte und/oder Bilder, die auf der Festplatte des Computers in einem speziellen Dateiformat gespeichert sind und auf jedes beliebige Dokument gedruckt werden können. Sie werden oft an Stelle von Formularvordrucken oder Firmenbögen verwendet. Beispiel: Statt Papier mit Ihrem Briefkopf zu verwenden, können Sie eine Überlagerung mit dem Briefkopf erstellen. Wenn Sie dann einen Brief mit dem Briefkopf Ihrer Firma drucken möchten, müssen Sie nicht erst das vorbedruckte Papier in den Drucker einlegen. Sie müssen lediglich den Drucker anweisen, die Überlagerung mit dem Briefkopf über das Dokument zu drucken.

**HINWEIS:** Die Überlagerungsfunktion wird unter Windows NT 4.0 nicht unterstützt.

### Neue Seitenüberlagerung erstellen

Damit Sie die Überlagerung verwenden können, müssen Sie eine neue Seitenüberlagerung mit Ihrem Firmenlogo erstellen.

- 1 Erstellen oder öffnen Sie ein Dokument, das den Text oder das Bild enthält, den bzw. das Sie für eine Seitenüberlagerung verwenden möchten. Ordnen Sie die Elemente so an, wie sie beim Drucken erscheinen sollen.
- 2 Öffnen Sie das Fenster mit den Druckeinstellungen, um das Dokument als Überlagerung zu speichern. Siehe „Dokument drucken“ auf Seite 12.
- 3 Klicken Sie auf die Registerkarte **Extras** und dann im Bereich **Überlagerung** auf die Schaltfläche **Bearbeiten**.

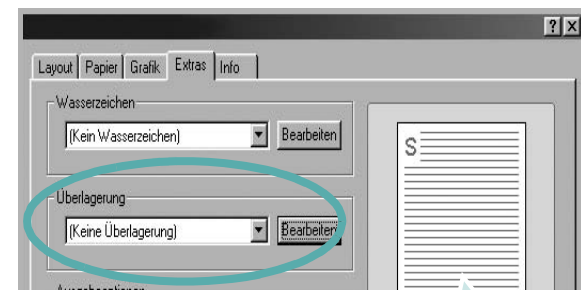

Vorschau bild

#### 4 Klicken Sie dann auf **Überlagerung erstellen**.

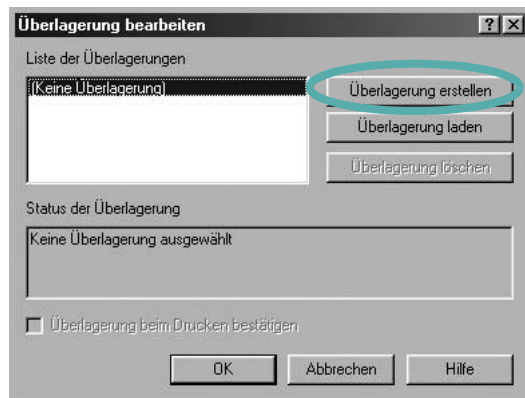

#### 5 Geben Sie im Fenster „Überlagerung erstellen“ in das Feld **Dateiname** einen Namen ein. Wählen Sie bei Bedarf den Dateipfad. (Der standardmäßig vorgegebene Pfad ist C:\FormOver.)



#### 6 Klicken Sie auf **Speichern**. Der Name wird in das Feld **Liste der Überlagerungen** aufgenommen.

#### 7 Klicken Sie auf **OK** oder **Ja**, um den Vorgang abzuschließen. Die Datei wird nicht ausgedruckt, sondern auf der Festplatte Ihres Computers gespeichert.

**HINWEIS:** Das Format der Überlagerung muss dem Format des Dokuments entsprechen, über das Sie die Überlagerung drucken möchten. Verwenden Sie für Wasserzeichen keine Überlagerungen.

## Seitenüberlagerung verwenden

Eine einmal erstellte Seitenüberlagerung steht für den Ausdruck mit Ihrem Dokument bereit. So drucken Sie eine Überlagerung auf ein Dokument:

- 1 Erstellen oder öffnen Sie das Dokument, das Sie drucken möchten.
- 2 Um die Druckeinstellungen von der Anwendungssoftware aus zu ändern, öffnen Sie das Fenster mit den Druckeinstellungen. Siehe „Dokument drucken“ auf Seite 12.
- 3 Klicken Sie auf die Registerkarte **Extras**.
- 4 Wählen Sie in der Dropdown-Liste **Überlagerung** die gewünschte Überlagerung aus.
- 5 Wenn Sie die gesuchte Überlagerungsdatei in der Liste **Überlagerung** nicht finden können, klicken Sie auf die Schaltfläche **Bearbeiten** und auf **Überlagerung laden** und wählen Sie die Datei dann aus.

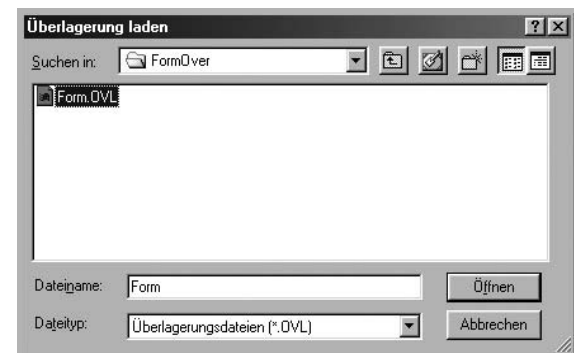

Wenn Sie die Überlagerungsdatei auf einem externen Datenträger gespeichert haben, können Sie sie ebenfalls im Fenster **Überlagerung laden** aufrufen.

Wählen Sie die Datei aus und klicken Sie auf **Öffnen**. Die Datei wird in das Feld **Liste der Überlagerungen** aufgenommen und kann gedruckt werden. Wählen Sie im Feld **Liste der Überlagerungen** die gewünschte Überlagerung aus.

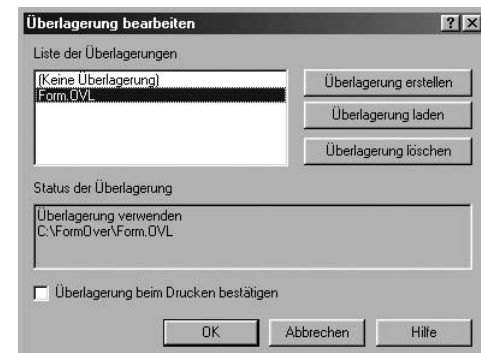



- 6** Klicken Sie gegebenenfalls auf **Überlagerung beim Drucken bestätigen**. Wenn dieses Kontrollkästchen aktiviert ist, wird bei jeder Übergabe eines Dokuments an den Drucker ein Meldungsfenster angezeigt, in dem Sie angeben müssen, ob eine Überlagerung auf das Dokument gedruckt werden soll.  
Wenn das Kontrollkästchen nicht aktiviert ist und eine Überlagerung ausgewählt wurde, wird sie automatisch mit Ihrem Dokument gedruckt.
- 7** Klicken Sie auf **OK** bzw. **Ja**, bis der Druckvorgang startet.  
Die ausgewählte Überlagerung wird mit dem Druckauftrag geladen und auf Ihr Dokument gedruckt.

---

**HINWEIS:** Die Auflösung der Überlagerung muss der Auflösung des Dokuments entsprechen, über das Sie die Überlagerung drucken möchten.

---

## Seitenüberlagerung löschen

Nicht mehr benötigte Seitenüberlagerungen können gelöscht werden.

- 1** Klicken Sie im Fenster für die Druckeinstellungen auf die Registerkarte **Extras**.
- 2** Klicken Sie im Bereich **Überlagerung** auf die Schaltfläche **Bearbeiten**.
- 3** Wählen Sie im Feld **Liste der Überlagerungen** die Überlagerung, die Sie löschen möchten.
- 4** Klicken Sie auf **Überlagerung löschen**.
- 5** Klicken Sie auf **Ja**, wenn eine Bestätigungsmeldung angezeigt wird.
- 6** Klicken Sie mehrmals auf **OK**, bis das Druckfenster geschlossen wird.

# 4 Drucker gemeinsam nutzen

Sie können den Drucker direkt an einen beliebigen Computer im Netzwerk, den „Hostcomputer“, anschließen.

Das folgende Verfahren gilt für Windows XP. Für andere Windows-Betriebssysteme lesen Sie im entsprechenden Windows-Benutzerhandbuch oder in der Online-Hilfe nach.

---

## HINWEIS:

- Überprüfen Sie, welche Betriebssysteme mit dem Drucker kompatibel sind. Informationen dazu finden Sie im Benutzerhandbuch des Druckers im Abschnitt zur Betriebssystemkompatibilität.
  - Wenn Sie den genauen Namen Ihres Druckers wissen möchten, können Sie auf der mitgelieferten CD-ROM nachschauen.
- 

---

## Hostcomputer einrichten

- 1 Starten Sie Windows.
  - 2 Wählen Sie im Menü **Start** die Option **Drucker und Faxgeräte**.
  - 3 Doppelklicken Sie auf das **Symbol Ihres Druckertreibers**.
  - 4 Wählen Sie im Menü **Drucker** die Option **Freigabe**.
  - 5 Aktivieren Sie das Kontrollkästchen **Drucker freigeben**.
  - 6 Füllen Sie das Feld **Freigabename** aus, und klicken Sie auf **OK**.
- 

## Clientcomputer einrichten

- 1 Klicken Sie mit der rechten Maustaste auf **Start** und wählen Sie **Explorer**.
- 2 Öffnen Sie den Netzwerkordner in der linken Spalte.
- 3 Klicken Sie auf den Namen des gemeinsam zu nutzenden Druckers.
- 4 Wählen Sie im Menü **Start** die Option **Drucker und Faxgeräte**.
- 5 Doppelklicken Sie auf das **Symbol Ihres Druckertreibers**.
- 6 Wählen Sie im Menü **Drucker** die Option **Eigenschaften**.
- 7 Klicken Sie auf der Registerkarte **Anschlüsse** auf **Hinzufügen**.
- 8 Wählen Sie **Local Port** und klicken Sie auf **Neuer Anschluss**.
- 9 Geben Sie in das Feld **Geben Sie einen Anschlussnamen ein**: den Namen des gemeinsam zu nutzenden Druckers ein.
- 10 Klicken Sie auf **OK** und anschließend auf **Schließen**.
- 11 Klicken Sie auf **Übernehmen** und anschließend auf **OK**.

# 5 Verwenden von Smart Panel

Smart Panel ist ein Programm, das den Druckerstatus überwacht und Sie über den Status informiert. Außerdem ermöglicht es die Anpassung der Druckereinstellungen. Smart Panel wird automatisch installiert, wenn Sie die Druckersoftware installieren.

## HINWEISE:

- Zur Verwendung des Programms benötigen Sie Folgendes:
  - Windows 98 oder höher (Windows NT 4.0 kann nur für Netzwerkdrucker verwendet werden.) Informationen über die mit dem Drucker kompatiblen Betriebssysteme finden Sie in den Druckerspezifikationen des Benutzerhandbuchs Ihres Druckers.
  - Internet Explorer, Version 5.0 oder höher, für Flash-Animation in der HTML-Hilfe.
- Wenn Sie den genauen Namen des Druckers kennen müssen, können Sie auf der mitgelieferten CD-ROM nachlesen.

## Überblick über Smart Panel

Wenn beim Drucken ein Fehler auftritt, wird Smart Panel automatisch mit einer Fehlermeldung angezeigt. Sie können Smart Panel auch manuell über die Windows-Taskleiste aufrufen. Doppelklicken Sie auf das Smart Panel-Symbol in der Windows-Taskleiste.

Doppelklicken Sie auf dieses Symbol.



Oder wählen Sie im Menü **Start** den Befehl **Programme** oder **Alle Programme** → **Ihr Druckertreibername** → **Smart Panel**.

## HINWEISE:

- Wenn Sie bereits mehrere Samsung-Drucker installiert haben, wählen Sie zuerst das Druckermodell aus, um das entsprechende Smart Panel zu verwenden. Klicken Sie mit der rechten Maustaste auf das Smart Panel-Symbol in der Windows-Taskleiste, und wählen Sie **Ihren Druckernamen** aus.
- Diese Abbildung zeigt den Inhalt des Fensters „Smart Panel“. Je nach verwendetem Drucker kann der Abschnitt „Software“ unterschiedlich sein.

Das Smart Panel-Programm zeigt den aktuellen Status des Druckers sowie verschiedene Informationen an und ermöglicht das Ändern von Einstellungen sowie die Anzeige des Tonerfüllstands in den Kartuschen.

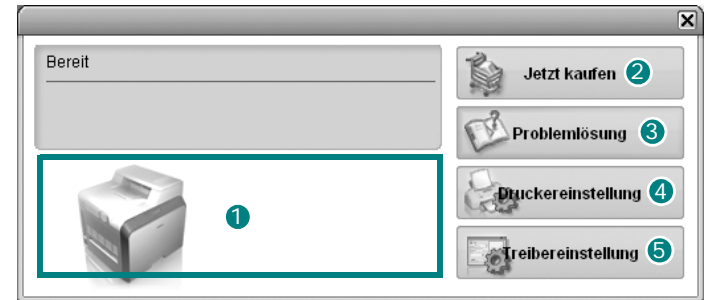

### 1 Tonerfüllstand

Sie können feststellen, wie viel Toner noch in den Tonerkartuschen enthalten ist. Je nach verwendetem Drucker können der in der obigen Abbildung gezeigte Drucker sowie die Anzahl der Tonerkartuschen bei Ihnen unterschiedlich sein.

### 2 Jetzt kaufen

Sie können Ersatztonerkartuschen online bestellen.

### 3 Problemlösung

Zum Lösen von Problemen können Sie die Hilfe aufrufen.

### 4 Druckereinstellung

Sie können verschiedene Druckereinstellungen im Fenster Dienstprogramm für Druckereinstellungen konfigurieren.

**HINWEISE:** Wenn Sie Ihren Drucker an ein Netzwerk anschließen, wird anstelle des Fensters Dienstprogramm für Druckereinstellungen das Fenster **SyncThru Web Service** angezeigt.

### 5 Treibereinstellung

Über das Fenster mit den Druckereinstellungen können Sie auf alle für den Einsatz des Geräts benötigten Druckeroptionen zugreifen. Einzelheiten Weitere Informationen finden Sie unter „Druckereinstellungen“ auf Seite 13.

## Problemlösungsanleitung öffnen

In der Problemlösungsanleitung finden Sie Lösungen für Probleme, die einen Fehlerstatus verursachen.

Klicken Sie mit der rechten Maustaste auf das Smart Panel-Symbol in der Windows-Taskleiste, und wählen Sie **Problemlösung**.

## Mit dem Dienstprogramm für Druckereinstellungen arbeiten

Mit dem Dienstprogramm für Druckereinstellungen können Sie Ihre Druckereinstellungen konfigurieren und überprüfen.

- 1 Klicken Sie mit der rechten Maustaste auf das Smart Panel-Symbol in der Windows-Taskleiste, und wählen Sie **Druckereinstellung**.
- 2 Ändern Sie die entsprechenden Einstellungen.
- 3 Zum Senden der Änderungen an den Drucker klicken Sie auf die Schaltfläche **Senden**.

**HINWEISE:** Wenn Sie Ihren Drucker an ein Netzwerk anschließen, wird anstelle des Fensters Dienstprogramm für Druckereinstellungen das Fenster **SyncThru Web Service** angezeigt.

## Die Online-Hilfe verwenden

Sie können die Hilfsinformationen zum **Dienstprogramm für Druckereinstellungen** auf dem Bildschirm anzeigen. Wenn Sie Hilfe benötigen, klicken Sie mit der rechten Maustaste auf ein Textelement oder ein Symbol und wählen anschließend „Direkthilfe“. Daraufhin wird ein kleines Fenster mit einer kurzen Erklärung eingeblendet.

## Die Smart Panel-Programmeinstellungen ändern

Klicken Sie mit der rechten Maustaste auf das Smart Panel-Symbol in der Windows-Taskleiste, und wählen Sie **Optionen**.

Das folgende Fenster wird geöffnet.

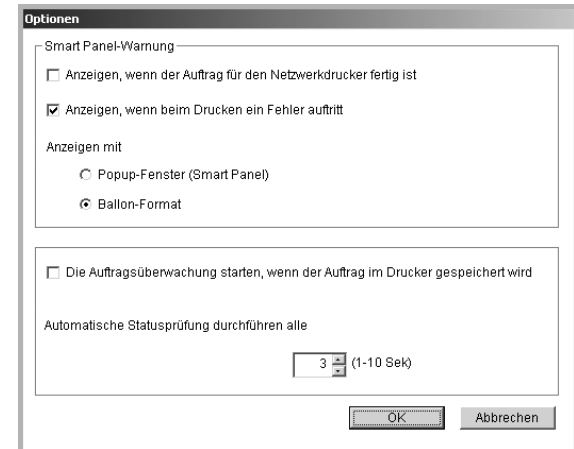

- **Anzeigen, wenn der Auftrag für den Netzwerkdrucker fertig ist:** Auf dem Bildschirm wird das Smart Panel-Popupfenster oder ein Ballon angezeigt, wenn der Auftrag abgeschlossen ist. *(Nur für netzwerkfähige Drucker.)*
- **Anzeigen, wenn beim Drucken ein Fehler auftritt:** Auf dem Bildschirm wird das Smart Panel-Popupfenster oder ein Ballon angezeigt, wenn beim Drucken ein Fehler auftritt.
- **Anzeigen mit:** Sie können auswählen, wie der Drucker eine Meldung anzeigt. Wenn Sie **Popup-Fenster (Smart Panel)** wählen, erscheint die Meldung im Smart Panel-Popupfenster.
- **Die Auftragsüberwachung starten, wenn der Auftrag im Drucker gespeichert wird:** Wenn Sie Druckaufträge auf der Festplatte des Druckers speichern, wird das Fenster für die Auftragsüberwachung angezeigt. *(Nur für netzwerkfähige Drucker mit einer integrierten Festplatte.)*
- **Automatische Statusprüfung durchführen alle:** Der Computer aktualisiert den Druckerstatus regelmäßig. Wird der Wert auf ca. 1 Sekunde eingestellt, wird der Druckerstatus häufiger überprüft, wodurch eine schnellere Reaktion auf einen Druckerfehler erfolgen kann.

# 6 Drucker unter Linux verwenden

Sie können den Drucker in einer Linux-Umgebung verwenden.

Folgende Themen werden in diesem Kapitel behandelt:

- **Systemanforderungen**
- **Druckertreiber installieren**
- **Druckerverbindung ändern**
- **Druckertreiber deinstallieren**
- **Configuration Tool verwenden**
- **LLPR-Eigenschaften ändern**

---

## Systemanforderungen

### Unterstützte Betriebssysteme

- Redhat 7.1 und höher
- Linux Mandrake 8.0 und höher
- SuSE 7.1 und höher
- Caldera OpenLinux 3.1 und höher
- Turbo Linux 7.0 und höher
- Slackware 8.1 und höher

### Empfohlene Kapazitäten

- Pentium IV 1 GHz oder höher
- RAM 256 MB oder höher
- Festplatte 1 GB oder höher

### Software

- Glibc 2.1 oder höher
- GTK+ 1.2 oder höher
- GhostScript

---

### HINWEISE:

- Je nach Drucker kann sich das in diesem Benutzerhandbuch dargestellte Eigenschaftenfenster für den Linux-Drucker von dem tatsächlich angezeigten Fenster unterscheiden. Die darin enthaltenen Eigenschaften sind jedoch vergleichbar.
  - ***Den Namen Ihres Druckers finden Sie auf der mitgelieferten CD-ROM.***
-

## Druckertreiber installieren

- 1 Vergewissern Sie sich, dass der Drucker an den Computer angeschlossen ist. Schalten Sie den Drucker und den Computer ein.
- 2 Wenn das Fenster **Administrator Login** angezeigt wird, geben Sie **root** in das Feld **Login** und das Systempasswort ein.

**HINWEIS:** Sie müssen sich als Super User (Root) anmelden, um die Druckersoftware installieren zu können. Wenn Sie kein Super User-Passwort besitzen, wenden Sie sich an Ihren Systemadministrator.

- 3 Legen Sie die CD-ROM mit der Druckersoftware ein. Die CD-ROM wird automatisch gestartet.

**HINWEIS:** Falls die CD-ROM nicht automatisch startet, klicken Sie auf das Symbol  unten im Fenster. Wenn der Terminal-Bildschirm angezeigt wird, geben Sie Folgendes ein:  
[root@local /root]# **mount -t iso9660 / dev/ hdc/ mnt/ cdrom** (Unter der Voraussetzung, dass die Druckersoftware-CD /dev/hdc ist und das CD-ROM-Laufwerk als Verzeichnis /mnt/cdrom eingerichtet wurde.)  
[root@local /root]# **cd /mnt/cdrom** (CD-ROM-Verzeichnis)  
[root@local cdrom]# **./setup.sh**

- 4 Wählen Sie den Typ der Installation, entweder **Recommended** oder **Expert**. Klicken Sie dann auf **Continue**.



**Recommended** wird automatisch durchgeführt und erfordert keine Eingaben. **Expert** erlaubt die Auswahl des Installationspfades und des Drucksystems.

- 5 Wenn Sie **Recommended** gewählt haben, gehen Sie zu Schritt 6.

Bei **Expert** wählen Sie die gewünschten Optionen und klicken dann auf **Begin Install**.

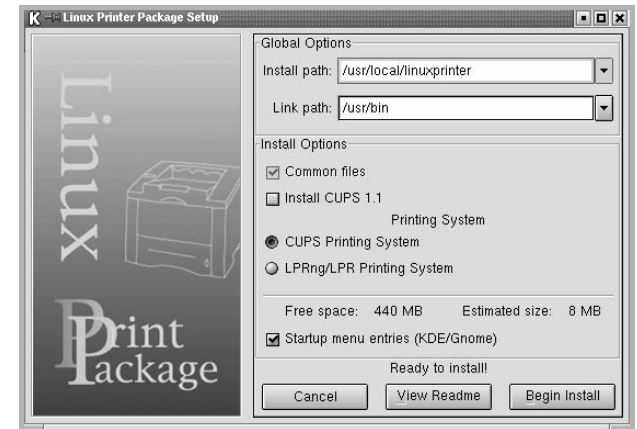

- 6 Die Installation des Druckertreibers startet. Wenn die Installation abgeschlossen ist, klicken Sie auf **Start**.



- 7 Das Fenster für die Druckerkonfiguration unter Linux wird geöffnet. Klicken Sie in der Symbolleiste oben im Fenster auf das Symbol **Add Printer**.

**HINWEIS:** Je nach verwendetem Drucksystem kann das Fenster **Administrator Login** angezeigt werden. Geben Sie **root** in das Feld **Login** und das Systempasswort ein.

- 8 Sie sehen eine Liste der Drucker, die gegenwärtig in Ihrem System installiert sind. Wählen Sie den Drucker, den Sie verwenden möchten. Die Funktions-Registerkarten für den gewählten Drucker erscheinen oben im Fenster **Add a Printer**.

**HINWEIS:** Wenn der Drucker PS unterstützt, wird die Auswahl des PS-Treibers empfohlen.



- 9 Klicken Sie auf die Registerkarte **Connection** und vergewissern Sie sich, dass der Druckeranschluss richtig eingestellt ist. Ändern Sie gegebenenfalls die Geräteeinstellung.



- 10 Mit den Registerkarten **Settings** und **Queue** können Sie die aktuellen Druckereinstellungen anzeigen. Ändern Sie gegebenenfalls die Einstellungen.

**HINWEIS:** Je nach verwendetem Drucker können die Optionen unterschiedlich sein. Die Felder **Description** und **Location** im Bildschirm **Queue** werden bei manchen Drucksystemen nicht angezeigt.

- 11 Klicken Sie zum Beenden auf **OK**.
- 12 Wenn im Fenster die Meldung erscheint, dass der neue Drucker erfolgreich konfiguriert wurde, klicken Sie auf **OK**.
- 13 Das Fenster für die Druckerkonfiguration unter Linux wird erneut geöffnet. Über die Registerkarte **Info** können Sie Informationen zu Ihrem Druckertreiber anzeigen. Ändern Sie gegebenenfalls die Druckerkonfiguration. Einzelheiten zum Ändern der Druckerkonfiguration finden Sie unter „Configuration Tool verwenden“ auf Seite 32.

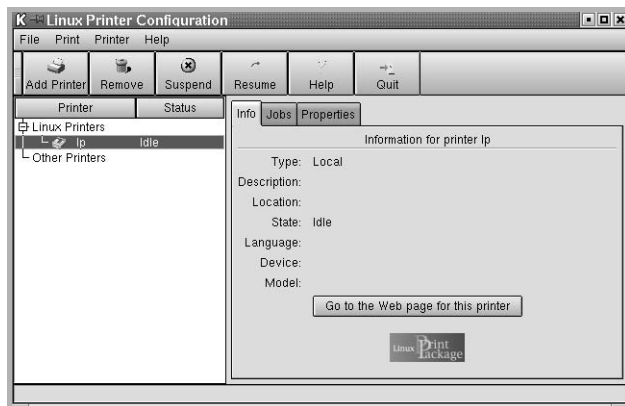

## Druckerverbindung ändern

Wenn Sie die Druckerverbindung von USB auf parallel oder umgekehrt ändern, müssen Sie den Linux Drucker neu konfigurieren, indem Sie ihn Ihrem System hinzufügen. Gehen Sie dazu folgendermaßen vor:

- 1 Vergewissern Sie sich, dass der Drucker an den Computer angeschlossen ist. Schalten Sie den Drucker und den Computer ein.
- 2 Wenn das Fenster **Administrator Login** angezeigt wird, geben Sie **root** in das Fenster **Login** und das Systempasswort ein.

**HINWEIS:** Sie müssen sich als Super User (Root) anmelden, um einen neuen Drucker für das Drucksystem installieren zu können. Wenn Sie kein Super User-Passwort besitzen, wenden Sie sich an Ihren Systemadministrator.

- 3 Wählen Sie über das Symbol **Startup Menu** unten auf dem Desktop die Option **Linux Printer** und dann **Configuration Tool**. Sie können dieses Fenster auch aufrufen, indem Sie im Terminal-Bildschirm **linux-config** eingeben.
- 4 Das Fenster für die Druckerkonfiguration unter Linux wird angezeigt. Klicken Sie in der Symbolleiste oben auf das Symbol **Add Printer**.
- 5 Klicken Sie oben im Fenster **Add a Printer** auf die Registerkarte **Connection**.

Vergewissern Sie sich, dass der Druckeranschluss richtig eingestellt ist. Ändern Sie gegebenenfalls die Geräteeinstellung.



- 6 Klicken Sie auf **OK**.

## Druckertreiber deinstallieren

- 1 Wählen Sie über das Symbol **Startup Menu** unten auf dem Desktop die Option **Linux Printer** und dann **Configuration Tool**.



Sie können dieses Fenster auch aufrufen, indem Sie im Terminal-Bildschirm **linux-config** eingeben.

- 2 Wählen Sie im Fenster für die Druckerkonfiguration unter Linux im Menü **File** den Befehl **Uninstall**.
- 3 Das Fenster **Administrator Login** wird angezeigt. Geben Sie **root** in das Feld **Login** und das Systempasswort ein. Klicken Sie auf **Proceed**.

**HINWEIS:** Sie müssen sich als Super User (Root) anmelden, um die Druckersoftware deinstallieren zu können. Wenn Sie kein Super User-Passwort besitzen, wenden Sie sich an Ihren Systemadministrator.

- 4 Sie werden aufgefordert, die Deinstallation zu bestätigen. Klicken Sie auf **Yes**.
- 5 Klicken Sie auf **Complete uninstall** und dann auf **Uninstall**.

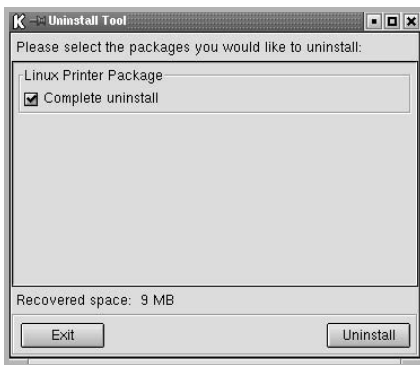

- 6 Klicken Sie auf **OK**, um die Deinstallation zu starten.
- 7 Wenn die Deinstallation abgeschlossen ist, klicken Sie auf **Finished**.

## Configuration Tool verwenden

Das Configuration Tool ermöglicht die Durchführung administrativer Aufgaben wie das Hinzufügen und Entfernen neuer Drucker und die Änderung ihrer globalen Einstellungen. Normale Benutzer können es außerdem verwenden, um auf einfache Weise Auftrags-Warteschlangen zu überprüfen, die Druckereigenschaften abzurufen und ihre lokalen Präferenzen zu ändern.

So rufen Sie das Configuration Tool auf:

- 1 Wählen Sie über das Symbol **Startup Menu** unten auf dem Desktop die Option **Linux Printer** und dann **Configuration Tool**. Das Fenster für die Druckerkonfiguration unter Linux wird geöffnet. Sie können dieses Fenster auch aufrufen, indem Sie im Terminal-Bildschirm **linux-config** eingeben.
- 2 Im linken Bereich des Fensters für die Druckerkonfiguration unter Linux wird eine Liste aller installierten Drucker angezeigt. Der rechte Bereich zeigt eine Anzahl von Registerkarten, die Informationen zum aktuell gewählten Drucker anzeigen. Wählen Sie Ihren Druckertreiber aus, wenn dies noch nicht geschehen ist.

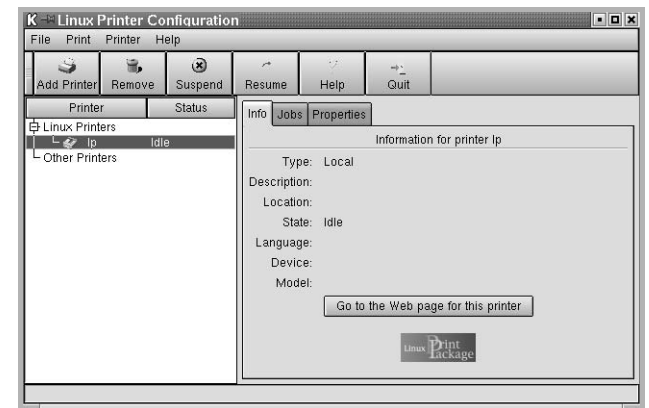

- 3 Auf der Registerkarte **Info** werden allgemeine Informationen über den Drucker angezeigt. Internetnutzer können durch Klicken auf **Go to the Web page for this printer** die Samsung Website aufrufen. Klicken Sie auf die Registerkarte **Job**, um die Auftrags-Warteschlange für den gewählten Drucker zu überprüfen und zu verwalten. Sie können einen oder mehrere Aufträge in der Warteschlange unterbrechen, wiederaufnehmen oder löschen. Sie können durch Drag & Drop einen oder mehrere Aufträge aus dieser Warteschlange in die Warteschlange eines anderen Druckers setzen.

Über die Registerkarte **Properties** können Sie die Standard-Druckereinstellungen wiederherstellen.

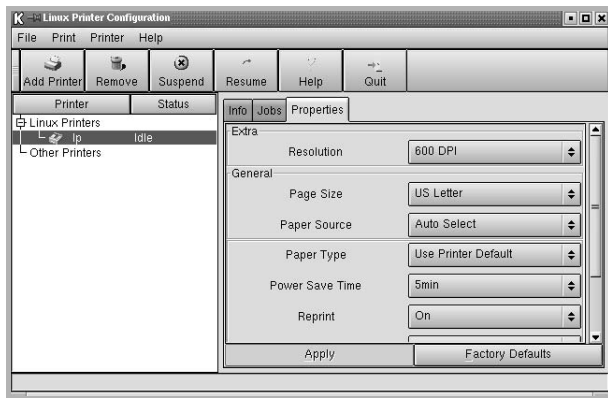

**HINWEIS:** Normale Benutzer können die vom Administrator definierten systemweiten Standardeinstellungen überschreiben. Wenn ein normaler Benutzer auf **Apply** klickt, werden diese Einstellungen im Benutzerprofil gespeichert und können später mit LLPR verwendet werden. Wenn der Administrator mit dem Configuration Tool arbeitet, werden die Einstellungen als neue globale Standardeinstellungen gespeichert.

## LLPR-Eigenschaften ändern

Sie können durch Öffnen des Fensters **LLPR Properties** eine Feineinstellung der Druckereigenschaften vornehmen.

So öffnen Sie das Fenster **LLPR Properties**:

- 1 Wählen Sie in der gerade geöffneten Anwendung den Befehl **Print**.
- 2 Wenn das Fenster **Linux LPR** angezeigt wird, klicken Sie auf **Properties**.

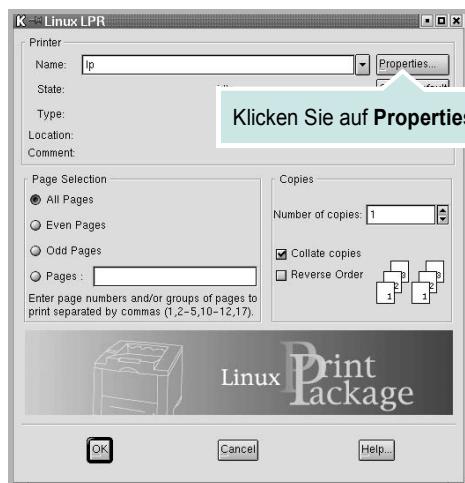

Sie können das Fenster **LLPR Properties** auch folgendermaßen öffnen:

- Wählen Sie über das Symbol **Startup Menu** unten auf dem Desktop die Option **Linux Printer** und dann **Linux LPR**.
  - Wenn das Fenster für die Druckerkonfiguration unter Linux geöffnet ist, wählen Sie die Option **Test Print** im Menü **Print**.
- 3 Das Fenster **LLPR Properties** wird angezeigt.

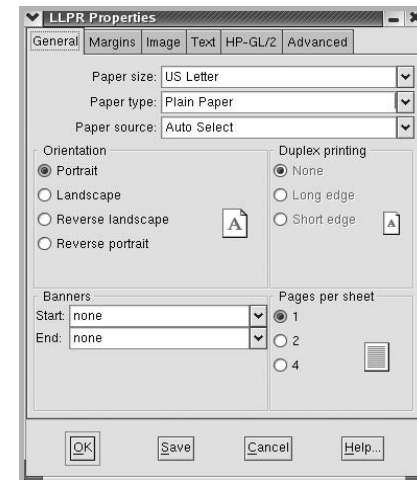

Oben im Fenster sehen Sie die folgenden sechs Registerkarten:

- **General** - Hier können Sie das Papierformat, den Papiertyp, die Papierzufuhr und die Ausrichtung der Dokumente ändern, den beidseitigen Druck aktivieren, Start- und Endbanner hinzufügen und die Anzahl der Seiten pro Blatt ändern.
- **Margins** - Hier legen Sie die Seitenränder fest. Die Grafik auf der rechten Seite zeigt die aktuellen Einstellungen. Die Ränder werden bei normalen PostScript-Daten nicht verwendet.
- **Image** - Hier legen Sie die Bildoptionen fest, die beim Drucken von Bilddateien verwendet werden, d. h., wenn ein Nicht-PostScript-Dokument über die Befehlszeile an LLPR geleitet wird. Die Farbeinstellungen gelten auch für Postscript-Dokumente.
- **Text** - Hier wählen Sie die Intensität des Textes und schalten die Syntaxeinfärbung ein oder aus.
- **HP-GL/2** - Hier stellen Sie die Standardoptionen für den Druck von Dokumenten im HP-GL/2-Format ein, das von einigen Plottern verwendet wird.
- **Advanced** - Hier werden die Standardeinstellungen für den Drucker überschrieben.

Wenn Sie unten im Fenster auf die Schaltfläche **Save** klicken, werden die Optionen zwischen LLPR-Sessions gespeichert.

Über die Schaltfläche **Help** können Sie Einzelheiten zu den Optionen in dem Fenster anzeigen.

- 4 Wenn Sie die Optionen verwenden möchten, klicken Sie im Fenster **LLPR Properties** auf **OK**. Sie kehren dann zum Fenster **Linux LPR** zurück. Klicken Sie zum Starten des Druckvorgangs auf **OK**.

# 7 Drucker mit Macintosh verwenden

Dieser Drucker unterstützt Macintosh-Systeme mit einer integrierten USB-Schnittstelle oder einer 10/100 Base-TX-Netzwerkkarte. Wenn Sie eine Datei von einem Macintosh-Computer aus drucken, können Sie den CUPS-Treiber verwenden. Installieren Sie dazu die entsprechende PPD-Datei.

**Hinweis:** *Einige Drucker sind nicht netzwerkfähig. Prüfen Sie, ob der Drucker über eine Netzwerkschnittstelle verfügt. Die entsprechende Information finden Sie im Benutzerhandbuch des Druckers bei den technischen Spezifikationen.*

Folgende Themen werden in diesem Kapitel behandelt:

- **Software für Macintosh installieren**
- **Drucker einrichten**
- **Drucken**

## Software für Macintosh installieren

Die mit dem Drucker gelieferte CD-ROM enthält die PPD-Datei zur Verwendung des CUPS-Treibers oder des Apple LaserWriter-Treibers (*nur für Drucker verfügbar, die den PostScript-Treiber unterstützen*) für das Drucken mit einem Macintosh-Computer.

Bevor Sie die Druckersoftware installieren, sollten Sie sicherstellen, dass das System die folgenden Anforderungen erfüllt:

Element	Anforderungen
Betriebssystem	Mac OS 10.3 ~ 10.4
RAM	128 MB
Freier Speicherplatz auf der Festplatte	200 MB

## Druckertreiber installieren

- 1 Vergewissern Sie sich, dass der Drucker an den Computer angeschlossen ist. Schalten Sie den Computer und den Drucker ein.
- 2 Legen Sie die mit dem Drucker gelieferte CD-ROM in das CD-ROM-Laufwerk ein.
- 3 Doppelklicken Sie auf das **CD-ROM-Symbol**, das auf dem Schreibtisch des Macintosh angezeigt wird.
- 4 Doppelklicken Sie auf den Ordner **Installationsprogramm**.
- 5 Doppelklicken Sie auf den Ordner **Drucker**.
- 6 Doppelklicken Sie auf das Symbol **Samsung SPLC-Installationsprogramm**.
- 7 Geben Sie das Passwort ein und klicken Sie auf **OK**.
- 8 Das Fenster Samsung SPL Installer wird angezeigt. Klicken Sie auf **Weiter** und anschließend auf **Weiter**.
- 9 Wählen Sie **Einfache Installation** aus, und klicken Sie auf **Installieren**.
- 10 Wenn die Installation abgeschlossen ist, klicken Sie auf **Beenden**.

## Druckertreiber deinstallieren

Sie müssen die Samsung-Software deinstallieren, wenn Sie die Version aktualisieren möchten oder wenn die Installation scheitert.

- 1 Legen Sie die mit dem Drucker gelieferte CD-ROM in das CD-ROM-Laufwerk ein.
- 2 Doppelklicken Sie auf das **CD-ROM-Symbol**, das auf dem Schreibtisch des Macintosh angezeigt wird.
- 3 Doppelklicken Sie auf den Ordner **Installationsprogramm**.
- 4 Doppelklicken Sie auf den Ordner **Drucker**.
- 5 Doppelklicken Sie auf das Symbol **Samsung SPLC-Installationsprogramm**.
- 6 Geben Sie das Passwort ein und klicken Sie auf **OK**.
- 7 Das Fenster Samsung SPL Installer wird angezeigt. Klicken Sie auf **Weiter** und anschließend auf **Weiter**.
- 8 Wählen Sie **Deinstallieren** aus, und klicken Sie anschließend auf **Deinstallieren**.
- 9 Wenn die Deinstallation abgeschlossen ist, klicken Sie auf **Beenden**.

## Drucker einrichten

Wie der Drucker eingerichtet wird, hängt davon ab, mit was für einem Kabel der Drucker an dem Computer angeschlossen wird, d. h. mit einem Netzkabel oder einem USB-Kabel.

### Bei einem über ein Netzwerk angeschlossenen Macintosh

**HINWEIS:** *Einige Drucker sind nicht netzwerkfähig. Prüfen Sie vor dem Anschließen des Druckers, ob der Drucker über eine Netzwerkschnittstelle verfügt. Die entsprechende Information finden Sie im Benutzerhandbuch des Druckers bei den technischen Spezifikationen.*

- 1 Befolgen Sie die Anweisungen unter „Software für Macintosh installieren“ auf Seite 34, um die PPD- und Filterdateien auf dem Computer zu installieren.
- 2 Öffnen Sie **Print Center** im Ordner **Dienstprogramme**.
- 3 Klicken Sie in der **Druckerliste** auf **Hinzufügen**.
- 4 Wählen Sie die Registerkarte **TCP/IP-Drucker**.
- 5 Wählen Sie **Socket/HP Jet Direct** als **Printer Type**.  
**WENN SIE EIN DOKUMENT MIT VIELEN SEITEN AUSDRUCKEN, KÖNNEN SIE DIE U. U. DIE DRUCKGESCHWINDIGKEIT VERBESSERN, WENN SIE ALS EINSTELLUNG FÜR DEN DRUCKERTYP „SOCKET“ FESTLEGEN.**
- 6 Geben Sie die IP-Adresse des Druckers in das Feld **Druckeradresse** ein.
- 7 Geben Sie den Namen der Warteschlange in das Feld **Name der Warteschlange** ein. Wenn Sie den Namen der Warteschlange für den Druckserver nicht ermitteln können, verwenden Sie zunächst die Standardwarteschlange.
- 8 Wählen Sie unter **Druckermodell** die Option **Samsung** und in **Name** den Drucker aus.
- 9 Klicken Sie auf **Hinzufügen**.
- 10 Die IP-Adresse des Druckers wird in der **Druckerliste** aufgeführt und als Standarddrucker festgelegt.

### Bei einem über die USB-Schnittstelle angeschlossenen Macintosh

- 1 Befolgen Sie die Anweisungen unter „Software für Macintosh installieren“ auf Seite 34, um die PPD- und Filterdateien auf dem Computer zu installieren.
- 2 Öffnen Sie **Print Center** im Ordner **Dienstprogramme**.
- 3 Klicken Sie in der **Druckerliste** auf **Hinzufügen**.
- 4 Wählen Sie die Registerkarte **USB**.
- 5 Wählen Sie unter **Druckermodell** die Option **Samsung** und in **Name** den Drucker aus.
- 6 Klicken Sie auf **Hinzufügen**.

# Drucken

## HINWEIS:

- *Je nach Drucker kann sich das in diesem Benutzerhandbuch dargestellte Eigenschaftsfenster für den Macintosh-Drucker von dem tatsächlich angezeigten Fenster unterscheiden. Die darin enthaltenen Elemente sind jedoch vergleichbar.*
- *Den Namen des Druckers finden Sie auf der mitgelieferten CD-ROM.*

## Dokument drucken

Wenn Sie mit einem Macintosh drucken, müssen Sie die Softwareeinstellung für den Drucker in jeder verwendeten Anwendung überprüfen. Führen Sie die folgenden Schritte durch, um von einem Macintosh aus zu drucken.

- 1 Öffnen Sie eine Macintosh-Anwendung und wählen Sie die Datei, die Sie drucken möchten.
- 2 Öffnen Sie jetzt das Menü **Datei** und klicken Sie auf **Seite einrichten** (in einigen Anwendungen **Dokument einrichten**).
- 3 Wählen Sie die Papiergröße, die Ausrichtung, die Skalierung und weitere Optionen und klicken Sie auf **OK**.

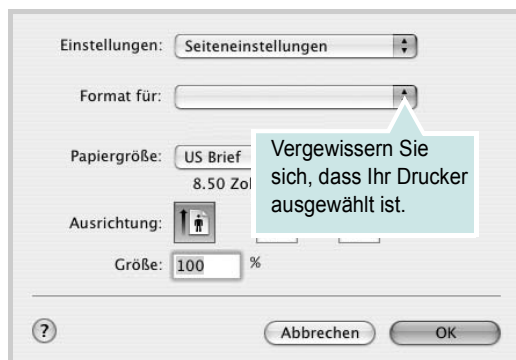

▲ Mac OS 10,3

- 4 Öffnen Sie das Menü **Datei** und klicken Sie auf **Drucken**.
- 5 Wählen Sie die Anzahl der Exemplare und geben Sie an, welche Seiten gedruckt werden sollen.
- 6 Klicken Sie auf **Drucken**, wenn Sie die gewünschten Optionen eingestellt haben.

## Druckereinstellungen ändern

Sie können mit dem Drucker erweiterte Druckfunktionen verwenden. Wählen Sie aus der Macintosh-Anwendung heraus den Befehl **Drucken** im Menü **Datei**. Je nach verwendetem Drucker kann der im Druckereigenschaftenfenster angezeigte Druckername unterschiedlich sein. Der Druckername ist möglicherweise unterschiedlich, die Elemente im Druckereigenschaftenfenster sind jedoch vergleichbar.

## Layout-Einstellung

Auf der Registerkarte **Layout** finden Sie verschiedene Einstellungen für das Erscheinungsbild der bedruckten Dokumentseite. Sie können auch mehrere Seiten auf ein Blatt drucken.

Wählen Sie in der Dropdown-Liste **Einstellungen** die Option **Layout**, um auf die folgenden Funktionen zuzugreifen. Einzelheiten finden Sie unter „Mehrere Seiten auf ein Blatt Papier drucken“ in der nächsten Spalte.

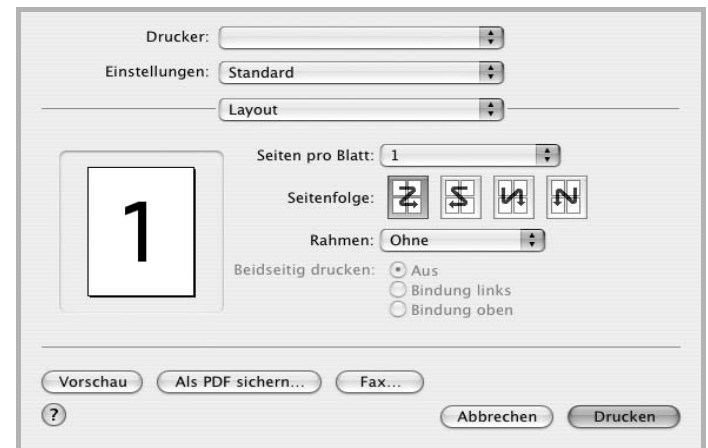

▲ Mac OS 10,3



## Einstellungen für Druckerfunktionen

Auf der Registerkarte **Druckeroptionen** stehen Optionen zur Verfügung, mit denen Sie den Papiertyp auswählen und die Druckqualität anpassen können.

Wählen Sie in der Dropdown-Liste **Einstellungen** die Option **Druckeroptionen**, um auf die folgenden Funktionen zuzugreifen:

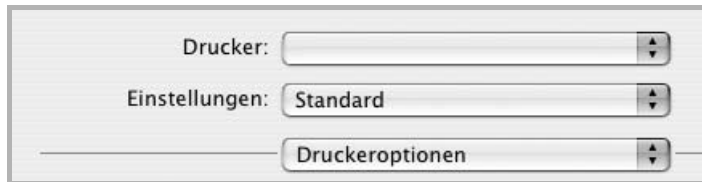

▲ Mac OS 10.3

## Papiertyp

Stellen Sie **Type** auf das Papier in der Papierkassette ein, aus der Sie drucken möchten. Auf diese Weise erhalten Sie die bestmögliche Druckqualität.

## Ausgabeauflösung (Qualität)

*Die Auflösungsoptionen, die Sie auswählen können, können je nach Druckermodell variieren.* Sie können die Druckauflösung festlegen. Je höher die Einstellung, desto schärfer werden Buchstaben und Grafiken wiedergegeben. Allerdings kann bei höherer Einstellung auch der Druckvorgang länger dauern.

## Farbmodus

Hier können Sie die Farbdruckoptionen festlegen. Mit der Einstellung **Farbe** erreichen Sie in der Regel die besten Ergebnisse für Farbdokumente. Wenn Sie ein Farbdokument in Graustufen drucken möchten, sollten Sie die Option **Graustufen** verwenden.

## Mehrere Seiten auf ein Blatt Papier drucken

Sie können mehrere Seiten auf ein einzelnes Blatt Papier drucken. Diese Funktion bietet eine kostengünstige Möglichkeit, um Entwürfe zu drucken.

- 1 Wählen Sie aus der Macintosh-Anwendung heraus den Befehl **Drucken** im Menü **Datei**.
- 2 Wählen Sie **Layout**.



▲ Mac OS 10,3

- 3 Wählen Sie aus der Dropdown-Liste **Seiten pro Blatt** die Anzahl der Seiten aus, die auf ein Blatt gedruckt werden sollen.
- 4 Legen Sie die Reihenfolge der Seiten mithilfe der Option **Seitenfolge** fest.  
Wenn Sie einen Rahmen um jede Seite auf dem Blatt drucken möchten, wählen Sie die gewünschte Option aus der Dropdown-Liste **Rahmen** aus.
- 5 Klicken Sie auf **Drucken**. Der Drucker bedruckt daraufhin ein Blatt Papier mit der ausgewählten Anzahl von Seiten.

# SOFTWARE-ABSCHNITT —

# INDEX

- A**
  - Ausrichtung, drucken
    - Windows 13
- B**
  - Beidseitiger Druck 20
  - Broschüre drucken 19
- D**
  - Deinstallieren, Software
    - Linux 32
    - Windows 11
  - deinstallieren, Software
    - Macintosh 34
  - Dokument drucken
    - Macintosh 36
  - Dokument, drucken
    - Windows 12
  - Druckeinstellungen, festlegen
    - Linux 33
    - Windows 13
  - Drucken
    - an Papierformat anpassen 21
    - beidseitig 20
    - Broschüren 19
    - Dokument 12
    - in Windows 12
    - Macintosh 36
    - mehrere Seiten
      - Macintosh 37
      - Windows 18
    - Poster 22
    - Skalierung 21
    - Wasserzeichen 22
    - Überlagerung 23
  - Druckerauflösung festlegen
    - Macintosh 37
  - Druckerauflösung, festlegen
    - Macintosh 37
    - Windows 15
  - Druckereinstellungen festlegen
    - Macintosh 36
- Druckersoftware
  - Deinstallieren
    - Macintosh 34
  - deinstallieren
    - Linux 32
    - Windows 11
  - installieren
    - Linux 30
    - Macintosh 34
    - Windows 4
- E**
  - Einstellung
    - Auflösung
      - Macintosh 37
      - Windows 15
    - Bildmodus 15
    - Druckintensität 15
    - Favoriten 17
    - Toner sparen 15
    - Truetype-Option 15
  - Erweiterte Druckoptionen, verwenden 18
  - Extras-Einstellungen, festlegen 16
- F**
  - Favoriten-Einstellungen, verwenden 17
- G**
  - Grafik-Einstellungen, festlegen 15
- H**
  - Hilfe, verwenden 17
- I**
  - Installieren
    - Druckertreiber
      - Linux 30
      - Macintosh 34
      - Windows 4

- L**
  - Layout-Einstellungen festlegen
    - Macintosh 36
  - Layout-Einstellungen, festlegen
    - Linux 33
    - Windows 13
  - Linux
    - Configuration Tool 32
    - LLP-Einstellungen 33
  - Linux-Treiber
    - deinstallieren 32
    - installieren 30
- M**
  - Macintosh
    - drucken 36
    - Drucker einrichten 35
    - Einrichten des Druckers 35
    - Treiber
      - Deinstallieren 34
      - installieren 34
  - Mehrere Seiten drucken
    - Macintosh 37
    - Windows 18
- P**
  - Papier-Einstellungen, festlegen 14
  - Papierformat, auswählen 14
  - Papiertyp festlegen
    - Macintosh 37
  - Papiertyp, auswählen
    - Linux 33
  - Papierzufuhr, auswählen
    - Linux 33
    - Windows 14
  - Poster, drucken 19
  - printing
    - booklets 19
- S**
  - Software

- Deinstallieren
  - Macintosh 34
- deinstallieren
  - Linux 32
  - Windows 11
- installieren
  - Linux 30
  - Windows 4
- neu installieren
  - Windows 10
- Systemanforderungen
  - Linux 29
  - Macintosh 34
- software
  - installieren
    - Macintosh 34
- Sprache, ändern 10
- Statusüberwachung, verwenden 27
- Systemanforderungen
  - Linux 29
  - Macintosh 34

## T

- Tonersparmodus, wählen 15

## W

- Wasserzeichen
  - bearbeiten 23
  - drucken 22
  - erstellen 22
  - löschen 23

## Z

- Überlagerung
  - drucken 24
  - erstellen 23
  - löschen 25

