

SAMSUNG



BAREVNÁ LASEROVÁ TISKÁRNA Uživatelská příručka

CLP-650 Series

Tato příručka slouží jen pro informaci. Všechny zde uvedené informace mohou být bez upozornění změněny. Samsung Electronics nenes odpovědnost za žádné škody, přímé či nepřímé, vzniklé či související s používáním této příručky.
© 2005 Samsung Electronics Co., Ltd. Všechna práva vyhrazena.

- CLP-650 a CLP-650N jsou názvy modelů výrobků společnosti Samsung Electronics Co., Ltd.
- Název SAMSUNG a logo Samsung jsou ochranné známky společnosti Samsung Electronics Co., Ltd.
- Apple, TrueType, Laser Writer a Macintosh jsou ochranné známky společnosti Apple Computer, Inc.
- Microsoft, Windows, Windows 98SE, Windows Me, Windows 2000, Windows 2003, Windows NT 4.0 a Windows XP jsou registrované ochranné známky společnosti Microsoft Corporation.
- Všechny ostatní značky nebo názvy produktů jsou ochrannými známkami příslušných společností nebo organizací.

Contact SAMSUNG WORLD WIDE

If you have any comments or questions regarding Samsung products, contact the SAMSUNG customer care center.

Country	Customer Care Center	Web Site
CANADA	1-800-SAMSUNG (7267864)	www.samsung.com/ca
MEXICO	01-800-SAMSUNG (7267864)	www.samsung.com/mx
U.S.A	1-800-SAMSUNG (7267864)	www.samsung.com
ARGENTINE	0800-333-3733	www.samsung.com/ar
BRAZIL	0800-124-421	www.samsung.com/br
CHILE	800-726-7864 (SAMSUNG)	www.samsung.com/cl
COSTA RICA	0-800-507-7267	www.samsung.com/latin
ECUADOR	1-800-10-7267	www.samsung.com/latin
EL SALVADOR	800-6225	www.samsung.com/latin
GUATEMALA	1-800-299-0013	www.samsung.com/latin
JAMAICA	1-800-234-7267	www.samsung.com/latin
PANAMA	800-7267	www.samsung.com/latin
PUERTO RICO	1-800-682-3180	www.samsung.com/latin
REP. DOMINICA	1-800-751-2676	www.samsung.com/latin
TRINIDAD & TOBAGO	1-800-7267-864	www.samsung.com/latin
VENEZUELA	1-800-100-5303	www.samsung.com/latin
BELGIUM	02 201 2418	www.samsung.com/be
CZECH REPUBLIC	844 000 844	www.samsung.com/cz
DENMARK	38 322 887	www.samsung.com/dk
FINLAND	09 693 79 554	www.samsung.com/fi
FRANCE	08 25 08 65 65 (€ 0,15/min)	www.samsung.com/fr
GERMANY	01805 - 121213 (€ 0,12/min)	www.samsung.de
HUNGARY	06 40 985 985	www.samsung.com/hu
ITALIA	199 153 153	www.samsung.com/it

Country	Customer Care Center	Web Site
LUXEMBURG	02 261 03 710	www.samsung.lu
NETHERLANDS	0900 20 200 88 (€ 0,10/min)	www.samsung.com/nl
NORWAY	231 627 22	www.samsung.com/no
POLAND	0 801 801 881	www.samsung.com/pl
PORTUGAL	80 8 200 128	www.samsung.com/pt
SLOVAKIA	0850 123 989	www.samsung.com/sk
SPAIN	902 10 11 30	www.samsung.com/es
SWEDEN	08 585 367 87	www.samsung.com/se
U.K	0870 242 0303	www.samsung.com/uk
RUSSIA	8-800-200-0400	www.samsung.ru
UKRAINE	8-800-502-0000	www.samsung.com/ur
AUSTRALIA	1300 362 603	www.samsung.com/au
CHINA	800-810-5858 010- 6475 1880	www.samsung.com.cn
HONG KONG	2862 6001	www.samsung.com/hk
INDIA	3030 8282 1600 1100 11	www.samsung.com/in
INDONESIA	0800-112-8888	www.samsung.com/id
JAPAN	0120-327-527	www.samsung.com/jp
MALAYSIA	1800-88-9999	www.samsung.com/my
PHILIPPINES	1800-10-SAMSUNG (7267864)	www.samsung.com/ph
SINGAPORE	1800-SAMSUNG (7267864)	www.samsung.com/sg
THAILAND	1800-29-3232 02-689-3232	www.samsung.com/th
TAIWAN	0800-329-999	www.samsung.com/tw
VIETNAM	1 800 588 889	www.samsung.com/vn
SOUTH AFRICA	0860 7267864 (SAMSUNG)	www.samsung.com/za
U.A.E	800SAMSUNG (7267864)	www.samsung.com/mea

OBSAH

1. Úvod

Zvláštní funkce	1.1
Součásti tiskárny	1.3
Pohled zepředu	1.3
Pohled z pravé strany	1.3

2. Instalace tiskárny

Vybalení	2.1
Instalace kazety s tonerem	2.2
Vkládání papíru	2.4
Změna formátu papíru v zásobníku	2.5
Připojení kabelu tiskárny	2.7
Místní tiskárna	2.7
Tisk v síti (pouze u CLP-650N)	2.8
Zapnutí tiskárny	2.8
Vytištění zkušební stránky	2.8
Změna jazyka na displeji	2.9
Instalace softwaru tiskárny	2.9
Požadavky na systém	2.9
Funkce ovladače tiskárny	2.10

3. Používání ovládacího panelu

Význam prvků ovládacího panelu	3.1
Displej	3.1
Tlačítka	3.2
Používání menu ovládacího panelu	3.3
Vstup do menu ovládacího panelu	3.3
Přehled menu ovládacího panelu	3.3
Menu Informace	3.4
Menu Papír	3.4
Menu Rozvržení	3.5
Menu Grafika	3.5
Menu Barva	3.5
Menu Tiskárna	3.6
Menu Nastavení	3.6
Menu PCL	3.7
Menu PostScript	3.7
Menu Síť (pouze u CLP-650N)	3.8

4. Tiskové materiály

Výběr papíru a dalších materiálů	4.1
Formát a kapacity zásobníků	4.1
Pokyny týkající se papíru a zvláštních materiálů	4.1
Vkládání papíru	4.2
Standardní zásobník 1	4.2
Přídavný zásobník 2	4.2
Víceúčelový zásobník (MPT)	4.3
Ruční podávání	4.4
Tisk na zvláštní tiskové materiály	4.4
Tisk na obálky	4.4
Tisk na štítky	4.5
Tisk na předtištěný papír	4.5
Tisk na karty a materiály s vlastním formátem	4.6

5. Základní tisk

Tisk dokumentu	5.1
Zrušení tiskové úlohy	5.1

6. Údržba tiskárny

Tisk konfigurační stránky	6.1
Výměna spotřebních materiálů	6.2
Zacházení s tonerovými kazetami	6.2
Skladování kazety s tonerem	6.2
Životnost tonerových kazet	6.2
Rozprostření toneru	6.2
Výměna kazety s tonerem	6.4
Výměna přenosového pásu	6.5
Výměna fixační jednotky	6.7
Čištění tiskárny	6.8
Čištění vnější části tiskárny	6.8
Čištění vnitřní části tiskárny	6.8
Správa tiskárny prostřednictvím internetu (pouze u CLP-650N)	6.9
Nastavení elektronického oznámení	6.9
Nastavení karty s kontaktními informacemi	6.10

7. Řešení problémů

Kontrolní seznam pro řešení problémů	7.1
Řešení obecných problémů při tisku	7.2
Odstraňování zaseknutých papírů	7.4
V oblasti podávání papíru	7.4
Ve víceúčelovém zásobníku	7.5
Uvnitř tiskárny	7.6
V oblasti výstupu papíru	7.7
V přídatném zásobníku 2	7.9
Rady jak zabránit zaseknutí papíru	7.12
Řešení problémů s kvalitou tisku	7.12
Význam hlášení na displeji	7.14
Časté potíže u systémů Windows	7.16
Časté potíže u systémů Macintosh	7.17
Časté potíže u systémů PS	7.17
Časté potíže v systému Linux	7.17

8. Používání tiskárny v síti (pouze u CLP-650N)

O sdílení tiskárny v síti	8.1
Nastavení síťové tiskárny	8.1
Nakonfigurování parametrů sítě z ovládacího panelu	8.1

9. Instalace doplňků tiskárny

Bezpečnostní opatření při instalaci doplňků tiskárny	9.1
Instalace přídatného zásobníku papíru	9.1
Instalace paměti DIMM	9.2
Aktivace připojené paměťové karty ve vlastnostech PS tiskárny	9.4

10. Technické specifikace

Technické specifikace tiskárny	10.1
Technické specifikace papíru	10.1
Přehled	10.1
Podporované formáty papíru	10.2
Pokyny pro použití papíru	10.2
Technické specifikace papíru	10.3
Výstupní kapacita papíru	10.3
Vstupní kapacita papíru	10.3
Prostředí pro umístění tiskárny a skladování papíru	10.3
Obálky	10.4
Štítky	10.4

Důležitá opatření a bezpečnostní informace

Při používání tohoto přístroje je třeba vždy dodržovat tato základní bezpečnostní opatření, aby se snížilo riziko požáru a úrazu elektrickým proudem:

- 1 Přečtěte si a seznamte se se všemi pokyny.
- 2 Při používání elektrických spotřebičů dodržujte běžná bezpečnostní opatření.
- 3 Řiďte se všemi varováními a pokyny uvedenými na přístroji a v dokumentaci dodané spolu s přístrojem.
- 4 Pokud se vám zdá, že provozní pokyny odporují informacím o bezpečnosti, držte se bezpečnostních pokynů. Může se stát, že jste správně neporozuměli provozním pokynům. Pokud se vám nepodaří vzniklý rozpor vyřešit, kontaktujte prosím prodejce nebo servis.
- 5 Před čištěním odpojte přístroj z napájecí sítě. Nepoužívejte tekuté čisticí prostředky ani prostředky ve spreji. K čištění používejte pouze vlhký hadřík.
- 6 Zařízení nesmí být umístěné na nestabilním vozíku, podstavci nebo stole. Mohlo by spadnout, což by vedlo k vážnému poškození.
- 7 Přístroj nesmí být umístěn na, poblíž nebo nad radiátorem, topením, jednotkou klimatizace nebo ventilace.
- 8 Přírodní napájecí kabel nesmí být ničím zatížen. Neumístěte přístroj na takové místo, na kterém by bylo nutné přecházet přes kabely.
- 9 Nepřetěžujte elektrické zásuvky a prodlužovací kabely. Mohlo by dojít k omezení výkonu a ke zvýšení rizika vzniku požáru nebo úrazu elektrickým proudem.
- 10 Zamezte tomu, aby domácí zvířata okusovala přírodní napájecí kabely nebo kabely rozhraní PC.
- 11 Otvory a mezerami ve skříni tiskárny nikdy nevkládejte do zařízení žádné předměty. Mohly by přijít do styku s vysokým napětím a způsobit požár nebo úraz elektrickým proudem. Nikdy do přístroje nelejte žádné tekutiny.
- 12 Abyste snížili nebezpečí úrazu elektrickým proudem, nerozebírejte zařízení. Je-li třeba jej opravit, obraťte se na kvalifikovaného pracovníka servisu. Po otevření nebo odstranění krytů můžete být vystaveni vysokému napětí a jiným nebezpečím. Následné nesprávné sestavení může způsobit úraz elektrickým proudem při používání zařízení.
- 13 V následujících případech odpojte přístroj od elektrické sítě i od počítače a opravu přenechejte kvalifikovanému servisnímu technikovi:
 - Pokud došlo k poškození nebo roztržení jakékoliv části zástrčky, napájecího nebo propojovacího kabelu.
 - Pokud do zařízení vnikla nějaká tekutina.
 - Pokud byl přístroj vystaven dešti nebo působení vody.
 - Pokud přístroj nepracuje správně, i když jste dodrželi všechny pokyny.
 - Pokud přístroj spadl, nebo pokud je poškozena jeho skříň.
 - Pokud dojde k náhlé a neobvyklé změně výkonu.
- 14 Používejte pouze ovládací prvky popsané v provozní příručce. Nesprávné nastavení jiných ovládacích prvků může vést k poškození přístroje. Obnova správné činnosti přístroje bude pravděpodobně vyžadovat zásah kvalifikovaného servisního technika.
- 15 Zařízení nepoužívejte při bouřce. Blesky by mohly zvýšit riziko úrazu elektrickým proudem. Je-li to možné, odpojte při bouřce napájení.

16 Pokud stisknete nepřetržitě velké množství stránek, může dojít k zahřátí povrchu výstupního zásobníku. Nedotýkejte se povrchu přístroje. Zamezte přístupu dětí k přístroji.

17 ULOŽIT TYTO POKYNY.

Prohlášení o bezpečnosti laserového zařízení

Tiskárna vyhovuje americkému nařízení DHHS 21 CFR, podle kapitoly 1 odstavce J pro laserová zařízení třídy I(1). Jinde ve světě má osvědčení pro laserová zařízení třídy I a vyhovuje požadavkům normy IEC 825.

Laserová zařízení třídy I nejsou považována za nebezpečná. Laserový systém a tiskárna jsou navrženy tak, aby nikdo nebyl vystaven laserovému záření nad úrovní třídy I v průběhu používání zařízení, při jeho údržbě nebo servisních pracích.

VAROVÁNÍ

Je-li ochranný kryt jednotky laseru a skeneru sejmutý, nikdy zařízení nepoužívejte, ani neprovádějte jeho opravy. Odražený paprsek, přestože není viditelný, vám může poškodit zrak.



Bezpečnostní informace týkající se ozónu



Při běžném používání tohoto zařízení vzniká ozón. Vzniklý ozón neznámá pro obsluhu zařízení žádné nebezpečí. Přesto doporučujeme, abyste zařízení provozovali v dobře větraném prostoru.

Další informace týkající se ozónu můžete získat od prodejců společnosti Samsung.

Úspora elektrické energie

Zařízení je vybaveno zdokonaleným systémem úspory elektrické energie, který snižuje spotřebu zařízení v době, kdy se nepoužívá.

Když zařízení podělší dobu neobdrží žádná data, spotřeba elektrické energie se automaticky snižuje.

Recyklace



Zlikvidujte obal tohoto zařízení způsobem šetrným k životnímu prostředí, nebo jej recyklujte.

Správná likvidace tohoto produktu (Zničení elektrického a elektronického zařízení)



Tato značka zobrazená na produktu nebo v dokumentaci znamená, že by neměl být používán s jinými domácími zařízeními po skončení svého funkčního období. Aby se zabránilo možnému znečištění životního prostředí nebo zranění člověka díky nekontrolovanému zničení, oddělte je prosíme od dalších typů odpadů a recyklujte je zodpovědně k podpoře opětovného využití hmotných zdrojů.

Členové domácnosti by měli kontaktovat jak prodejce, u něhož produkt zakoupili, tak místní vládní kancelář, ohledně podrobností, kde a jak můžete tento výrobek bezpečně vzhledem k životnímu prostředí recyklovat.

Obchodníci by měli kontaktovat své dodavatele a zkontrolovat všechny podmínky koupě. Tento výrobek by se neměl míchat s jinými komerčními produkty, určenými k likvidaci.

Vyzařování rádiových vln

Informace komise FCC pro uživatele

Toto zařízení bylo podrobena testům a vyhovuje omezením pro digitální zařízení třídy B podle části 15 směrnice komise FCC. Tato omezení zajišťují přiměřenou ochranu proti škodlivému rušení vyskytujícímu se při instalaci v obytném prostředí. Zařízení vytváří, využívá a může vyzařovat vysokofrekvenční kmitočty a při nedodržení pokynů pro instalaci a používání může způsobit rušení rádiového spojení. Nelze však zaručit, že v určitých instalacích nebude k rušení docházet. Pokud zařízení způsobuje rušení příjmu rozhlasu nebo televize, což lze zjistit zapnutím a vypnutím zařízení, doporučuje se uživatelům rušení eliminovat jedním nebo více z následujících opatření:

- Přesměrujte nebo přemístěte anténu pro příjem.
- Prodlužte vzdálenost mezi zařízením a přijímačem.
- Připojte zařízení do zásuvky v jiném obvodu, než do kterého je zapojen přijímač.
- obraťte se na zástupce obchodu nebo zkušeného servisního technika v oblasti rozhlasu a televize.

UPOZORNĚNÍ: Změny nebo úpravy, které nejsou výslovně schváleny výrobcem odpovědným za splnění podmínek provozu, by mohly zrušit platnost oprávnění uživatele k provozu tohoto zařízení.

Směrnice o rušení rádiových vln pro Kanadu

Toto zařízení nepřekračuje omezení třídy B pro vyzařování rádiových vln digitálním zařízením, jak je uvedeno v dokumentu o standardu pro zařízení způsobující rušení vln Digital Apparatus, ICES-003 vydaném organizací Industry and Science Canada.

Cet appareil numérique respecte les limites de bruits radioélectriques applicables aux appareils numériques de Classe B prescrites dans la norme sur le matériel brouilleur: „Appareils Numériques“, ICES-003 édictée par l'Industrie et Sciences Canada.

Prohlášení o shodě (Evropské země)

Osvědčení a certifikáty



Symbol CE, jímž je toto zařízení opatřeno, symbolizuje Prohlášení společnosti Samsung Electronics Co., Ltd. o shodě s následujícími směrnicemi Evropské Unie 93/68/EEC přijatých v následujících datech:

1. ledna 1995: Směrnice Rady 73/23/EEC o sblížení zákonů členských států týkajících se zařízení s nízkým napětím.

1. leden 1996: Směrnice Rady 89/336/EEC (92/31/EEC) o sblížení zákonů členských států týkajících se elektromagnetické kompatibility.

9. březen 1999: Směrnice Rady 1999/5/EC o rádiových zařízeních a telekomunikačních terminálových zařízeních a vzájemném uznávání jejich shody.

Plné znění s definicí odpovídajících směrnic a uvedených standardů získáte od místního zástupce společnosti Samsung Electronics Co., Ltd.

EU Declaration of Conformity (LVD,EMC)

For the following product :

Color Laser Beam Printer
(Product name)
CLP-650, CLP-650N
(Model Number)

Manufactured at :

Samsung Electronics Co.,Ltd. #259, Gongdan-Dong, Gumi-City, Gyungbuk, KOREA. 730-030
(factory name, address)

We hereby declare, that all major safety requirements, concerning to CE Marking Directive [93/68/EEC] and Low Voltage Directive [73/23/EEC], ElectroMagnetic Compatibility [89/336/EEC], amendments [92/31/EEC] are fulfilled, as laid out in the guideline set down by the member states of the EEC Commission.

This declaration is valid for all samples that are part of this declaration, which are manufactured according to the production charts appendix.

The standards relevant for the evaluation of safety & EMC requirements are as follows :

1. Certificate of conformity / Test report issued by :
2. Technical documentation kept at :
which will be made available upon request.

LVD : EN 60950:1992+A1+A2+A3+A4+A11, EN 60825-1:1994+A1
EMC : EN55022:1998incA1:2000, EN61000-3-2:2000, EN61000-3-3:1995incA1:2001 EN55024:1998incA1:2001, AS/NZS3548:1995, EN61000-4-2:1995, EN61000-4-1996, EN61000-4-4:1995, EN61000-4-5:1995 EN61000-4-6:1996, EN61000-4-11:1994

LVD : TUV Rheinland
EMC : SAMSUNG Electronics EMC Lab of digital R&D center in Suwon.

Samsung Electronics Co.,Ltd.

(Manufacturer)

Samsung Electronics Co.,Ltd. #259, Gongdan-Dong, Gumi-City Gyungbuk, Korea 730-030 2006-01-20	 Whan-Soon Yim / Senior Manager
(place and date of issue)	(name and signature of authorized person)

(Representative in the EU)

Samsung Electronics Euro QA Lab. Blackbushe Business Park, Saxony Way Yateley, Hampshire, GU46 6GG, UK 2006-01-20	 Yong-Sang Park / Manager
(place and date of issue)	(name and signature of authorized person)

1 Úvod

Blahopřejeme vám k zakoupení tiskárny!

Tato kapitola obsahuje následující části:

- **Zvláštní funkce**
- **Součásti tiskárny**

Zvláštní funkce

Zakoupená tiskárna je vybavena několika zvláštními funkcemi, které zlepšují kvalitu tisku. Možnosti:

Vysokorychlostní barevný tisk vynikající kvality



- Využitím azurové, purpurové, žluté a černé barvy můžete tisknout v celém rozsahu barevného spektra.
- Maximální rozlišení dosahuje 2 400 x 600 dpi (efektivní výstup). Podrobnosti viz **sekce Software**.
- Rychlost tiskárny je 20 stran/min (formát A4), případně 21 stran/min (formát Letter).

Snadné použití různých typů médií

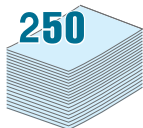

- **Standardní zásobník na 250 listů papíru** (zásobník 1) a **přídavný zásobník na 500 listů papíru** (zásobník 2) podporující formáty A4/Letter.
- **Víceúčelový zásobník** (MPT) podporuje hlavičkové papíry, obálky, štítky, uživatelské formáty, pohlednice a silný papír. Do **víceúčelového zásobníku** lze založit až 100 archů obyčejného papíru.

Vytváření dokumentů s profesionálním vzhledem



- Tisk **vodoznaků**. Dokumenty si můžete upravit například vytištěním vodoznaku se slovem „Důvěrné“. Podrobnosti viz **sekce Software**.
- Tisk **brožur**. Tato funkce umožňuje vytisknout dokument a vytvořit z něj brožuru. Jediné, co musíte po jeho vytištění udělat, je přehnout a sešít stránky. Podrobnosti viz **sekce Software**.
- Tisk **plakátů**. Text a obrázky na každé stránce dokumentu lze zvětšit a vytisknout na několik listů papíru, které po slepení vytvoří plakát. Podrobnosti viz **sekce Software**.

Úspora času a peněz

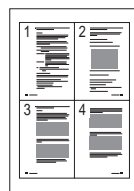

- Tiskem na obě strany papíru lze dosáhnout jeho úspory (**oboustranný tisk**). Podrobnosti viz **sekce Software**.
- Tiskem více stránek dokumentu na jeden list papíru lze dosáhnout úspory papíru.
- Můžete použít předtištěné formuláře a hlavičkový papír. Podrobnosti viz **sekce Software**.
- Tiskárna automaticky výrazně snižuje spotřebu energie v době, kdy netiskne, a **šetří tak elektřinu**.

Rozšíření kapacity tiskárny

- Tiskárna je dodávána s pamět'ovou kartou o velikosti 256 MB, kterou lze rozšířit až na 512 MB.
- Do tiskárny můžete nainstalovat doplňkový zásobník na 500 listů papíru. Instalací tohoto zásobníku snížíte počet nutnosti zakládání papírů do tiskárny.

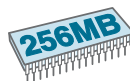

* Emulace PostScript 3



© Copyright 1995-2005, Zoran Corporation. Všechna práva vyhrazena. Zoran, logo Zoran logo, IPS/PS3 a OneImage jsou ochranné známky společnosti Zoran Corporation.

* 136 fontů pro PS3

Obsahuje technologii UFST a MicroType od společnosti Monotype Imaging Inc.

Tisk z různých prostředí



Tisknout lze ze systémů **Windows 98SE/Me/NT 4.0/2000/2003/XP**. Operační systém Windows NT 4.0 podporuje pouze model CLP-650N.

- Tiskárna je kompatibilní se systémy **Macintosh** a **různými operačními systémy Linux**.
- Tiskárna je vybavena jak rozhraním **USB**, tak i **paralelním portem**.
- CLP-650N přichází se zabudovaným **sít'ovým rozhraním 10/100 Base TX**.

Vlastnosti tiskárny

Tabulka níže zobrazuje všeobecný přehled funkcí podporovaných vaší tiskárnou.

(S: Standard, O: Možnost, N/A: Není k dispozici)

Vlastnosti	CLP-650	CLP-650N
Paralelní rozhraní IEEE 1284	S	S
USB 2.0	S	S
Emulace PostScript	S	S
Síťové rozhraní (Ethernet 10/100 Base TX)	N/A	S

Součásti tiskárny

Následující položky představují hlavní části tiskárny. Na všech obrázcích uvedených v této uživatelské příručce je vyobrazena tiskárna CLP-650N. Některé její části se tedy mohou případně lišit od vaší tiskárny.

Pohled zepředu

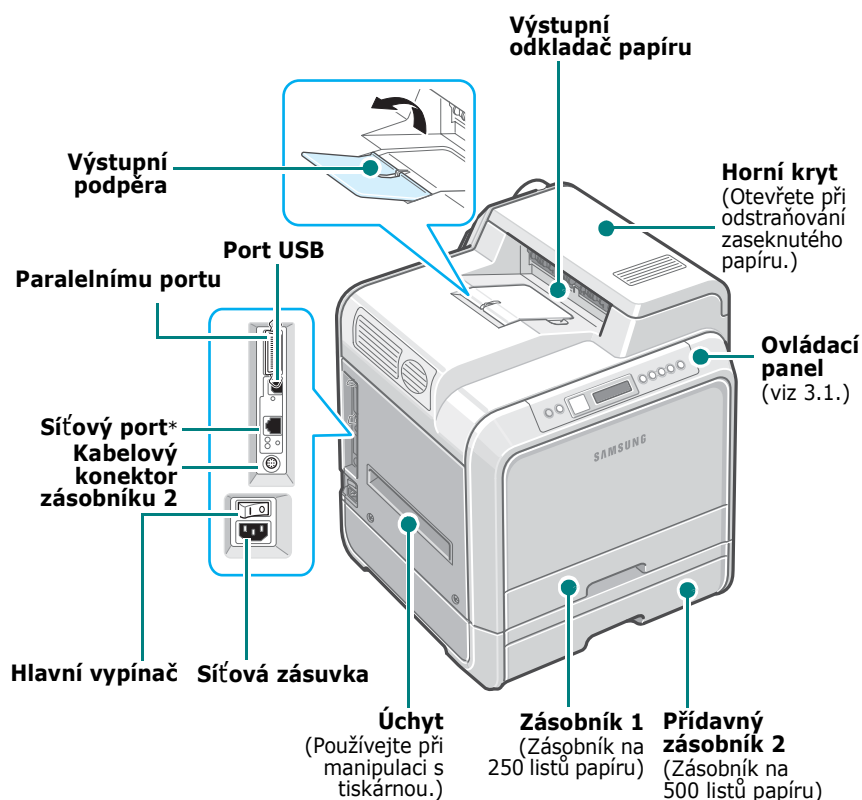

* Se síťovým portem se dodává pouze model CLP-650N.

POZNÁMKA: Při tisku velkého množství stran najednou může být povrch výstupního odkladače horký. Nedotýkejte se jeho povrchu a zabraňte dětem, aby se k zařízení přibližovali.

Pohled z pravé strany

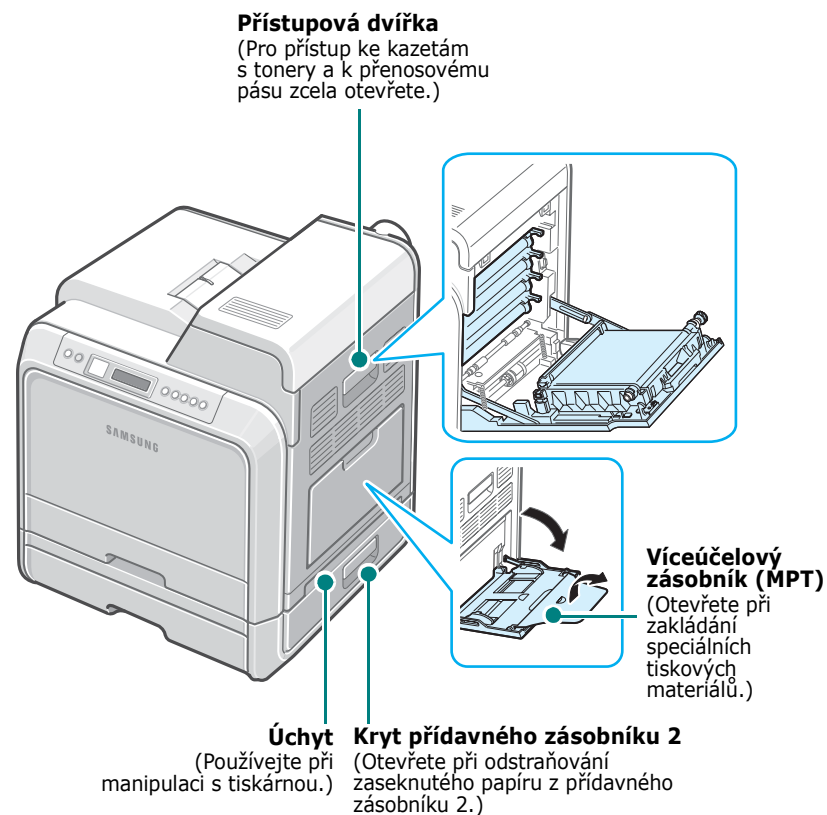

2 Instalace tiskárny

Tato kapitola obsahuje podrobné pokyny týkající se instalace tiskárny.

Tato kapitola obsahuje následující části:

- **Vybalení**
- **Instalace kazety s tonerem**
- **Vkládání papíru**
- **Připojení kabelu tiskárny**
- **Zapnutí tiskárny**
- **Vytištění zkušební stránky**
- **Změna jazyka na displeji**
- **Instalace softwaru tiskárny**

Vybalení

- 1 Vyjměte tiskárnu a veškeré příslušenství z krabice. Ujistěte se, že jsou k tiskárně přibaleny následující položky:



Kazety s tonery



Napájecí šňůra

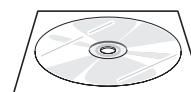

Disk CD se softwarem tiskárny

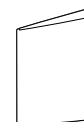

Rychlý průvodce instalací

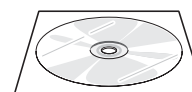

Disk CD se síťovými nástroji (pouze CLP-650N)



Rychlý průvodce síťové tiskárny (pouze CLP-650N)

POZNÁMKY:

- Pokud některé položky chybí nebo jsou poškozené, oznamte to neprodleně svému prodejci.
- **Jednotlivé komponenty se mohou v závislosti na zemi lišit.**
- Disk CD-ROM obsahuje ovladač k tiskárně, uživatelskou příručku a program Adobe Acrobat Reader.
- Vzhled přívodní šňůry elektrického proudu se může lišit podle specifikací dané země. Přívodní šňůru elektrického proudu je nutné zapojit do uzemněné zásuvky.



UPOZORNĚNÍ: Tato tiskárna váží 29,1 kg včetně kazet s tonery a zásobníku. Při manipulaci používejte bezpečné způsoby. Při přemísťování tiskárny je zapotřebí dvou osob. Používejte manipulační úchyty vyobrazené na straně 1.3. Pokud byste se pokoušeli zdvihnout tiskárnu sami, můžete si přivodit zranění zad.

- 2 Opatrně odstraňte z tiskárny všechny balicí pásky.

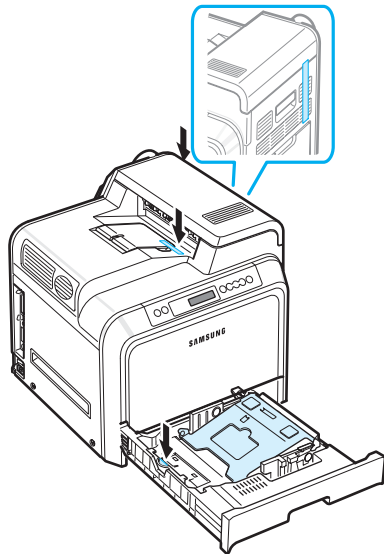

- 3 Vytáhněte zásobník papíru a odstraňte pásku uvnitř zásobníku.

- 4 Vybete vhodné místo pro tiskárnu:

- Ponechte dostatečný prostor pro otvírání zásobníků a krytů a pro řádné odvětrávání.
- Zajistěte náležitě prostředí:
 - Pevný, rovný povrch
 - Mimo dosah proudu vzduchu z klimatizačních jednotek, topení nebo ventilátorů
 - Bez teplotních a vlhkostních extrémů či výkyvů a mimo dosah přímého slunce
 - Čisté, suché a bezprašné

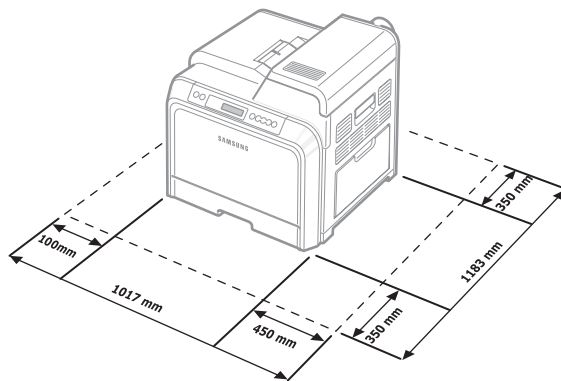

UPOZORNĚNÍ: Tiskárnu musíte umístit na rovný povrch. Pokud tak neučiníte, mohou se vyskytnout problémy s kvalitou tisku.

Instalace kazety s tonerem

- 1 Otevřete a zcela vyklepte přístupová dvířka.

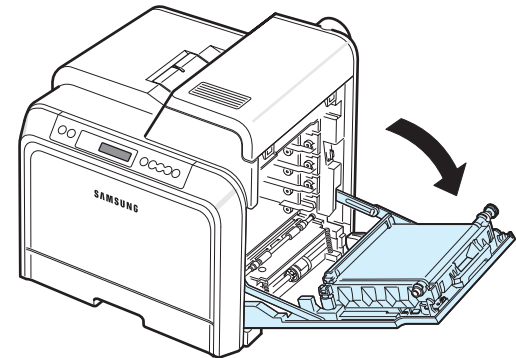

POZNÁMKA: Přenosový pás je v tiskárně již nainstalovaný.

- 2 Vyjměte tonerové kazety z obalů.

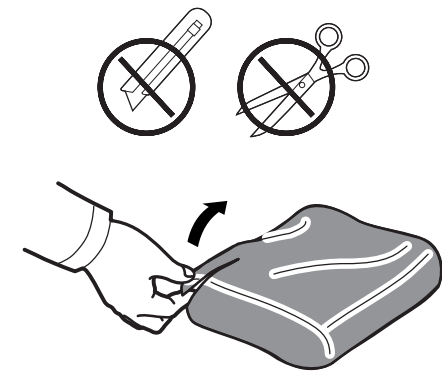

UPOZORNĚNÍ:

- Při otvírání obalů tonerových kazet nepoužívejte ostré předměty, jako jsou nože nebo nůžky. Mohli byste poškodit jejich povrch.
- Chcete-li zabránit poškození, nevystavujte kazety s tonery světlu po dobu delší než několik minut. Pokud je to nutné, zakryjte je papírem.
- Nedotýkejte se zeleného povrchu, obrazového válce OPC, umístěného před kazetami, rukama ani jinými materiály. Abyste se vyvarovali dotyku v této oblasti, držte vždy kazetu za držadla.

- 3** Uchopte obě držadla tonerové kazety a zlehka kazetu zatřeste ze strany na stranu, aby se toner rovnoměrně rozprostřel.

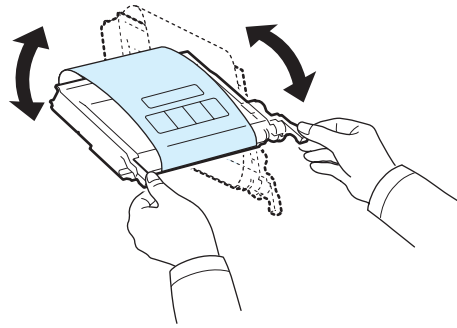

- 4** Položte tonerovou kazetu na rovný povrch tak, jak je uvedeno na obrázku, a odtržením pásky odstraňte papír zakrývající kazetu.

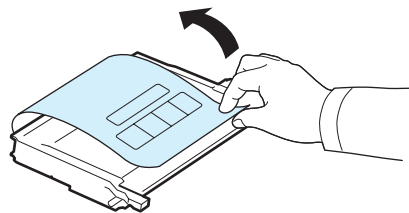

POZNÁMKA: Pokud se část toneru vysype na váš oděv, setřete jej suchou tkaninou a vyperte ve studené vodě. Horkou vodou by se toner do tkaniny zapral.

- 5** Na pravé stěně uvnitř tiskárny se nachází štítek zobrazující uspořádání barevných kazet v jednotlivých štěrbinách.

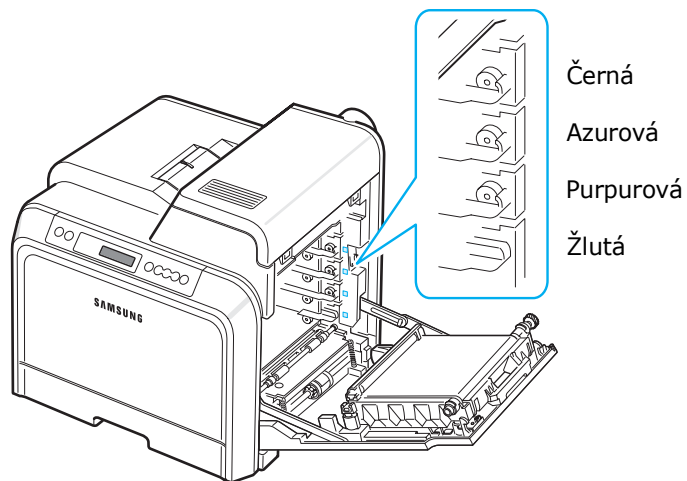

- 6** Uchopte tonerovou kazetu za rukojeti. Zarovnejte kazetu se štěrbinou uvnitř tiskárny a zasuňte ji do příslušného otvoru v následujícím pořadí: žlutá, purpurová, azurová a černá. Kazeta musí zacvaknout.

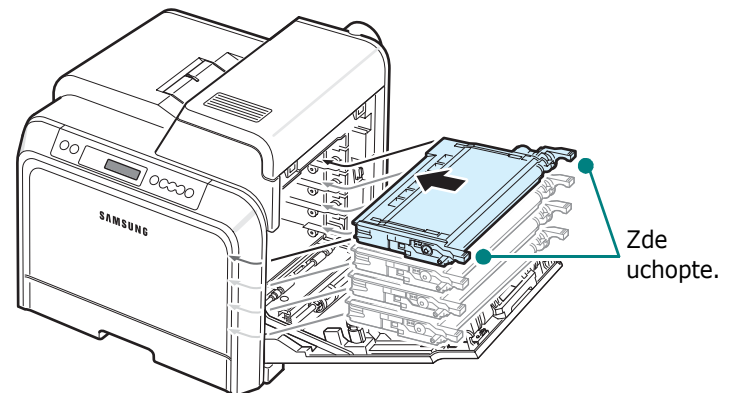

- 7** Zavřete přístupová dvířka. Zkontrolujte, zda jsou dvířka bezpečně uzavřena.

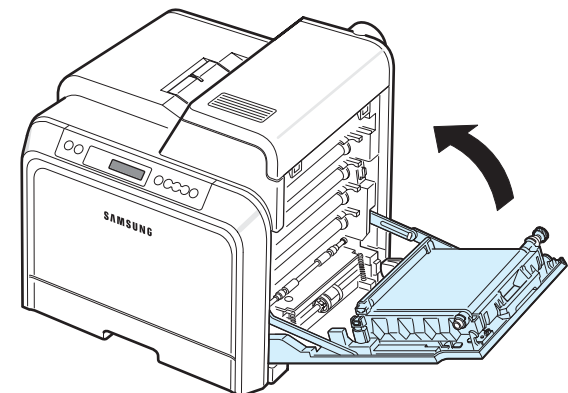

UPOZORNĚNÍ: Při nesprávném zavření přístupových dvířek nebude tiskárna fungovat.

POZNÁMKA: Při tisku textu s 5% pokrytím činí kapacita tonerové kazety přibližně 4 000 barevných a černobílých stránek.

Vkládání papíru

Zásobník 1 dokáže pojmout maximálně 250 listů obyčejného papíru. Do tohoto zásobníku můžete založit papír formátu A4 nebo Letter.

Vložení papíru:

- 1 Vytáhněte zásobník z tiskárny.

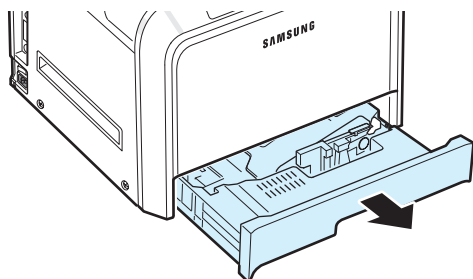

- 2 Zatlačte na plechovou tabuli, dokud nezapadne do příslušné pozice.

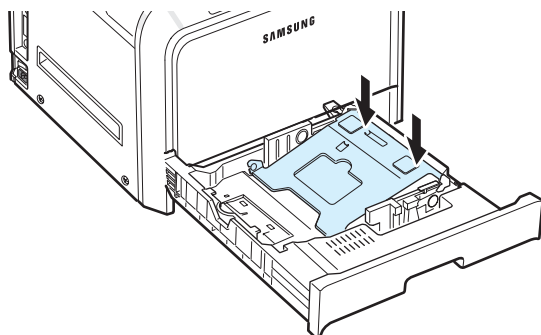

- 3 Prohněte svazek papíru dopředu a dozadu, aby se jednotlivé stránky oddělily. Uchopte svazek za jeden okraj a profoukněte listy. Poklepejte svazkem z každé strany, aby se listy zarovnal.

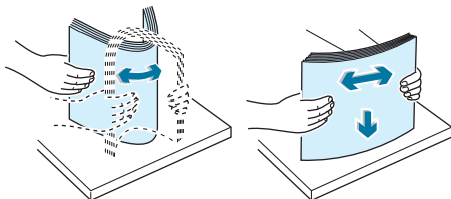

- 4 Vložte papír lícem nahoru.

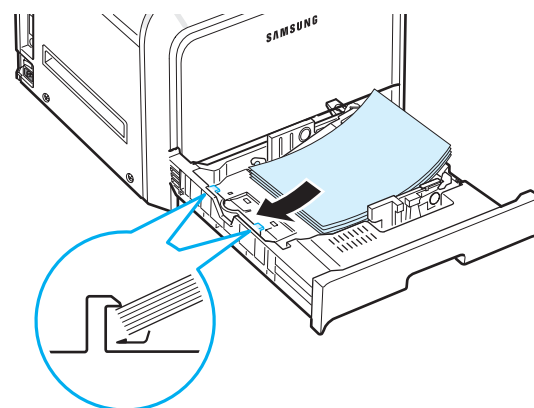

Zásobník nepřepĺňujte a dbejte na to, aby všechny čtyři rohy svazku papírů byly zasunuty pod rohovými úchyty, jak je uvedeno na obrázku. Přepĺnění zásobníku může způsobit zaseknutí papíru.

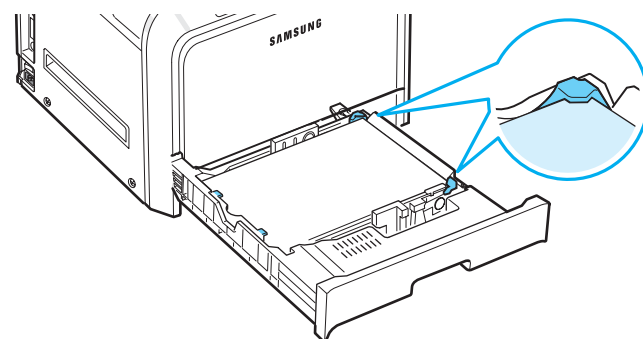

POZNÁMKA: Pokud chcete změnit formát papíru v zásobníku, podívejte se do odstavce „Změna formátu papíru v zásobníku“ na straně 2.5.

- 5 Zasuňte zásobník zpět do tiskárny.

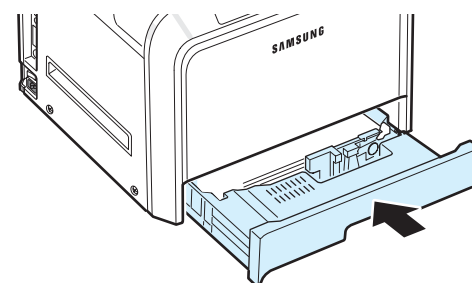

POZNÁMKA: Po vložení papíru je nutné na tiskárně nastavit typ, formát a zdroj papíru. Podrobnosti viz **sekce Software**.

Změna formátu papíru v zásobníku

Zásobník je podle země, kde je tiskárna používána, standardně nastaven na formát A4 nebo Letter. Při přechodu na druhý formát, který tento zásobník podporuje, musíte nejprve nastavit vodítka délky papíru.

- 1 Vytáhněte zásobník papíru a otevřete jej. Po úplném vytažení mírně nadzdvihněte přední část zásobníku, abyste jej uvolnili z tiskárny. Vyjměte ze zásobníku papír.

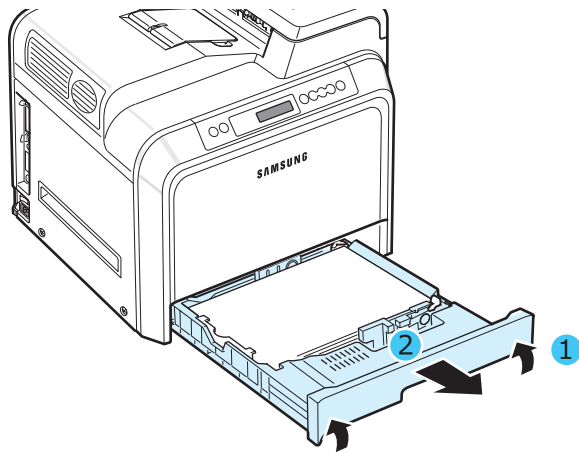

- 2 Zatlačte na plechovou tabuli, dokud nezapadne do příslušné pozice.

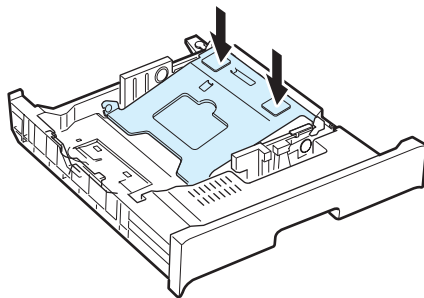

- 3 Zvedněte vodítka délky papíru a nastavte je do polohy pro formát zakládaného papíru.

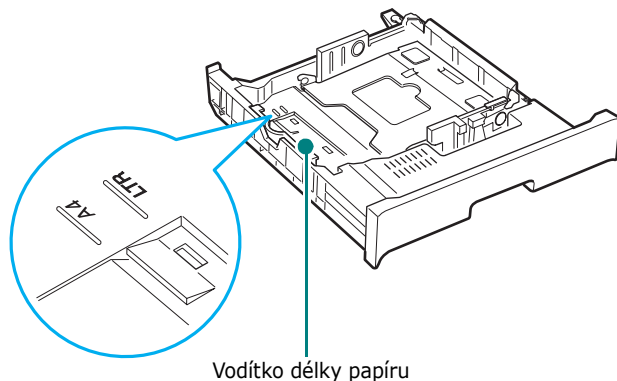

Vodítka délky papíru

Při odstraňování vodítka nejprve lehkým naklonením směrem doprava uvolněte západky ve spodní části vodítka a poté jej vytáhněte.

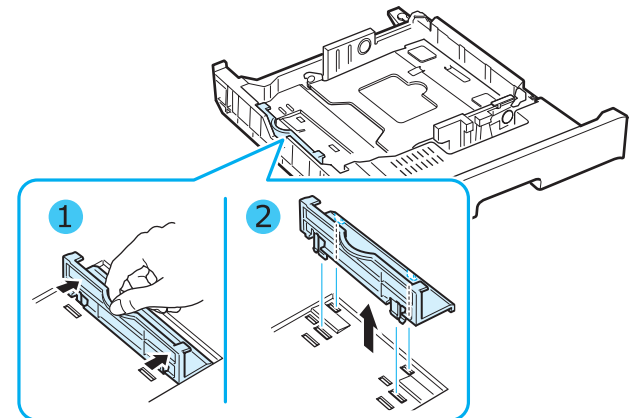

Pro umístění vodítka délky papíru do požadované pozice zasuňte západky ve spodní části vodítka do příslušné šterbiny a vodítko zcela zatlačte dolů.

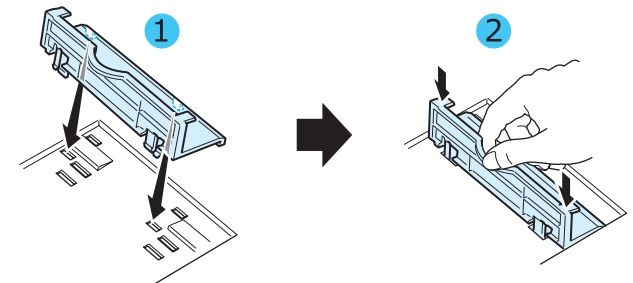

- 4 Přidržete úchytku bílé zářezky na zadní straně zásobníku, pootočte jí ve směru hodinových ručiček a vytáhněte ze zásobníku. Poté zasuňte zářezku do druhého otvoru a pootočte jí proti směru hodinových ručiček, až zacvakne na své místo.

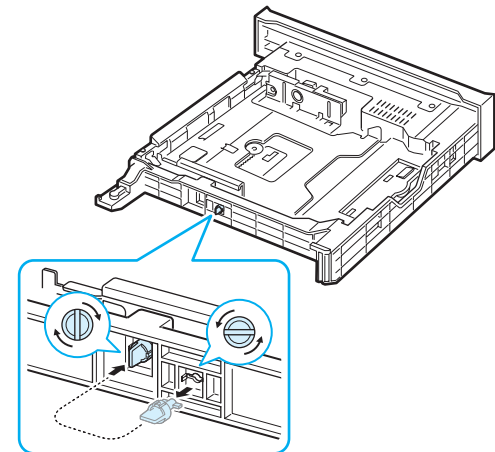

- 5** Podle obrázku stlačte vodítko šířky papíru a posuňte jej směrem ke svazku papíru tak, aby se lehce dotýkalo jeho okraje. Nepřítlačujte jej k okraji svazku příliš, papíry by se mohly prohnut.

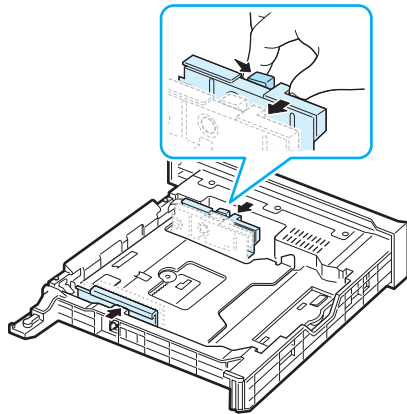

POZNÁMKY:

- Vodítko šířky příliš nezasunujte, aby se materiál v zásobníku neprohnul.
- Pokud neupravíte správně vodítko šířky, může docházet k zasekávání papíru.

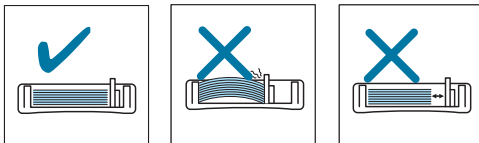

- 6** Vložte papír lícem nahoru. Další podrobnosti jsou uvedeny v krocích 4 a 5 na straně 2.4.

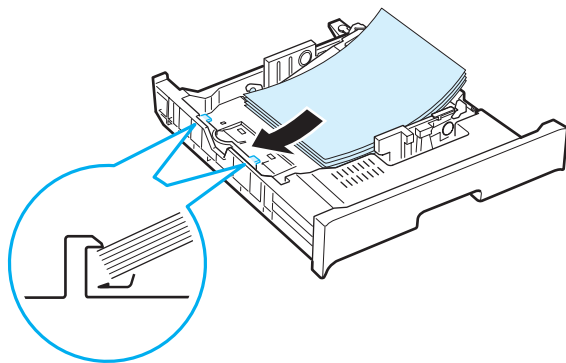

- 7** Při výměně zásobníku nastavte zadní okraj směrem dolů, zarovnejte jej s otvorem a zasuňte zásobník do tiskárny.

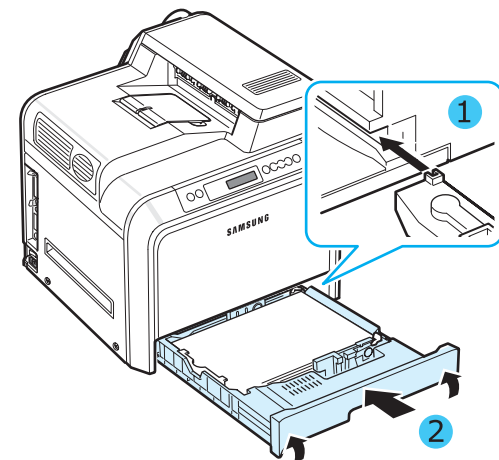

Připojení kabelu tiskárny

Místní tiskárna

Pro tisk z počítače v místním prostředí je nejprve zapotřebí připojit tiskárnu k počítači prostřednictvím kabelu pro paralelní rozhraní nebo kabelu USB (Universal Serial Bus).

Používáte-li systém Macintosh, pak můžete použít pouze kabel USB.

POZNÁMKA: Stačí připojit pouze jeden z výše uvedených kabelů. Nepoužívejte současně paralelní kabel a kabel USB.

Použití Kabel USB

POZNÁMKY:

- Připojení tiskárny k počítači přes port USB vyžaduje kabel USB s náležitým osvědčením. Budete potřebovat kabel podporující rozhraní USB 2.0, jehož délka činí max. 3 m.
- Pro tisk s využitím rozhraní USB musíte mít nainstalován operační systém Windows 98SE/Me/2000/2003/XP nebo Macintosh se systémem 8.6-9.2/10.1-10.4.

- 1 Ujistěte se, že tiskárna i počítač jsou vypnuty.
- 2 Zapojte kabel USB do konektoru na levé zadní straně tiskárny.

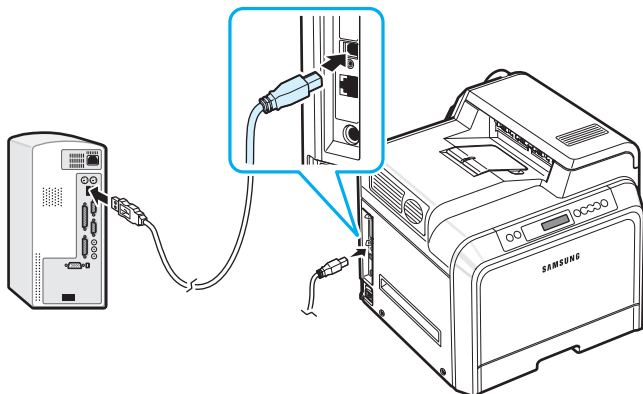

- 3 Druhý konec kabelu připojte do portu USB svého počítače.

Použití paralelního kabelu

POZNÁMKA: Připojení tiskárny k paralelnímu portu počítače vyžaduje paralelní kabel s náležitým osvědčením. Budete si muset zakoupit kabel, který vyhovuje standardu IEEE 1284 o délce max. 3.

- 1 Ujistěte se, že tiskárna i počítač jsou vypnuty.
- 2 Zapojte paralelní kabel tiskárny do paralelního portu v zadní části tiskárny.

Stlačte kovové spony tak, aby zapadly do drážek na zástrčce kabelu.

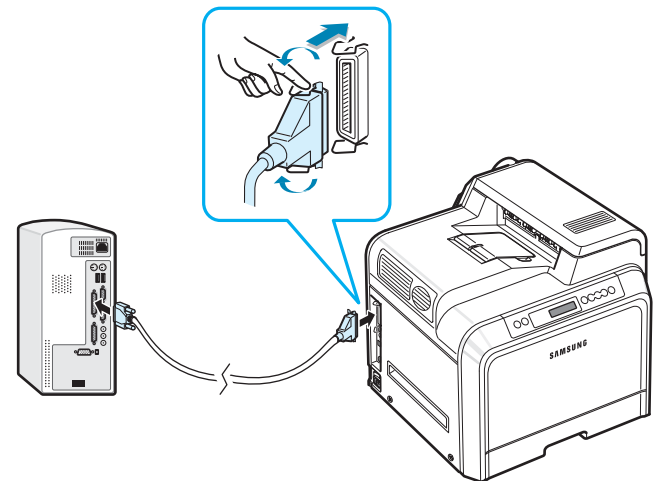

- 3 Druhý konec kabelu zapojte do paralelního rozhraní na počítači a utáhněte šroubky. Potřebujete-li poradit, podívejte se do uživatelské příručky k počítači.

Tisk v síti (pouze u CLP-650N)

Tiskárnu můžete připojit do sítě prostřednictvím ethernetového kabelu (kabel UTP - kroucená dvoulinka - s konektorem RJ.45).

Tiskárna CLP-650N je vybavena vestavěnou síťovou kartou.

Připojení přes ethernetový kabel

- 1 Ujistěte se, že tiskárna i počítač jsou vypnuty.
- 2 Jeden konec ethernetového kabelu zasuňte do portu sítě Ethernet na levé zadní straně tiskárny.

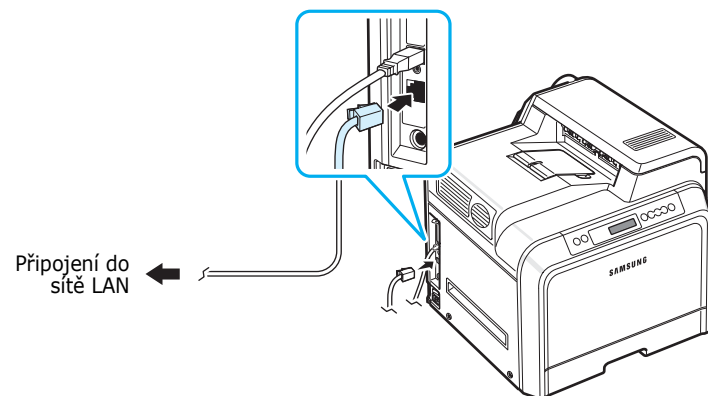

- 3 Druhý konec kabelu zasuňte do síťového připojení LAN.

POZNÁMKA: Po připojení tiskárny musíte na ovládacím panelu nakonfigurovat síťové parametry. Viz strana 8.1. K tomu můžete použít software dodaný spolu s kartou. Viz také Uživatelská příručka síťové tiskárny.

Zapnutí tiskárny

- 1 Připojte napájecí šňůru do síťové zásuvky na levé zadní straně tiskárny.
- 2 Druhý konec zapojte do řádně uzemněné zásuvky střídavého proudu a zapněte tiskárnu.

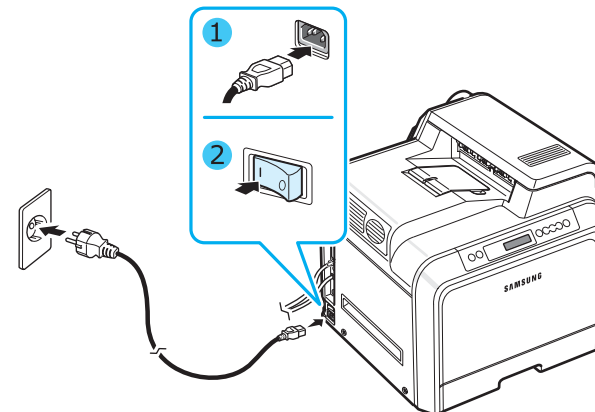

UPOZORNĚNÍ:

- Při zapnutí tiskárny nebo po tisku mohou být některé části uvnitř tiskárny horké. Dávejte proto pozor, abyste se při práci uvnitř tiskárny nepopálili.
- Nerozebírejte tiskárnu, pokud je zapnutá nebo zastrčená v zásuvce. Mohli byste si způsobit úraz elektrickým proudem.

Vytištění zkušební stránky

Abyste se ujistili, že tiskárna funguje správně, vytiskněte zkušební stránku.

Tisk zkušební stránky:

V pohotovostním režimu stiskněte na ovládacím panelu tlačítko **On Line/Continue** (☺) a podržte jej 2 vteřiny.

Vytiskne se zkušební stránka zobrazující vlastnosti a výkonové ukazatele tiskárny.

Změna jazyka na displeji

Pro změnu jazyka, který je zobrazen na displeji ovládacího panelu, postupujte následujícím způsobem:

- 1 V pohotovostním režimu stiskněte na ovládacím panelu tlačítko **Menu** (☰), dokud se na spodním řádku displeje nezobrazí „Nastavení“.
- 2 Pro vstup do menu stiskněte tlačítko **Enter** (⌘).
- 3 Jakmile se na spodním řádku displeje zobrazí text „Jazyk displeje“, stiskněte tlačítko **Enter** (⌘).
- 4 Opakovaně stiskněte tlačítko pro posuv (⏪ nebo ⏩), dokud se na displeji nezobrazí požadovaný jazyk.
- 5 Stisknutím tlačítka **Enter** (⌘) volbu uložíte.
- 6 Pro návrat do pohotovostního režimu stiskněte tlačítko **On Line/Continue** (⏪⏩).

Instalace softwaru tiskárny

*Po nastavení a připojení tiskárny k počítači je třeba nainstalovat software z dodaného disku CD-ROM. Podrobnosti viz **sekce Software**.*

Disk CD-ROM obsahuje následující software:

Programy pro systém Windows

Pomocí disku CD-ROM můžete nainstalovat následující software tiskárny.

- **Ovladač tiskárny** pro Windows. Tento ovladač umožňuje využít všech funkcí tiskárny. Viz také **sekce Software**, kde jsou popsány podrobnosti o instalaci ovladače tiskárny Samsung.
- Soubor PostScript Printer Description (PPD) pro Windows, aby bylo možné nainstalovat ovladač pro **PostScript**. Podrobnosti k instalaci ovladače pro PostScript naleznete v **sekce Software**.
- **SmartPanel**. Objeví se tehdy, dojde-li k tiskové chybě. Viz také **sekce Software**, kde jsou popsány podrobnosti o instalaci programu SmartPanel.

Ovladač tiskárny pro počítače Macintosh

Tiskárna podporuje tisk z počítačových systémů Macintosh. Přejděte k **sekce Software**, kde jsou uvedeny informace o instalaci softwaru tiskárny a o tisku z počítačů Macintosh.

Ovladač pro Linux

Tiskárna podporuje tisk z počítače se systémem Linux. Přejděte k **sekce Software**, kde jsou uvedeny informace instalaci ovladače pro systém Linux a tisku z prostředí Linux.

Požadavky na systém

Než začnete, ujistěte se, že systém splňuje alespoň minimální požadavky. Tiskárna podporuje následující operační systémy.

- Windows 98SE/Me/NT 4.0/2000/XP/2003 - Následující tabulka uvádí požadavky na systém Windows.

Položka	Požadavky	
Operační systém	Windows 98SE/Me/NT 4.0/2000/XP/2003	
RAM	98SE/Me	32 MB
	NT 4.0/2000	64 MB
	XP	128 MB
	2003	256 MB
Volné místo na disku	98SE/Me/NT 4.0/2000/XP/2003	300 MB
Internet Explorer	5.0 nebo novější	

POZNÁMKA: V systémech Windows NT 4.0/2000/XP/2003 by měl software instalovat správce systému.

- Mac OS 8.6-9.2/10.1-10.4 - Podrobnosti viz **sekce Software**.
- Různé operační systémy Linux - Podrobnosti viz **sekce Software**.

Funkce ovladače tiskárny

Ovladače tiskárny budou podporovat následující standardní funkce:

- výběr zdroje papíru,
- formát a orientaci papíru a typ média,
- počet kopií.

Následující tabulka obsahuje obecný přehled funkcí, které ovladače tiskárny podporují.

Funkce	Registrovaný ovladač tiskárny Samsung		
	Win98SE/Me	NT 4.0/2000/XP/2003	Linux
Barevný režim	A	A	N
Možnost výběru kvality tisku	A	A	A
Tisk plakátů	A	A	N
Oboustranný tisk	A	A	N
Tisk více stránek na jeden list (n-stran na list)	A	A	A
Přizpůsobení tisku na stránku	A	A	N
Tisk v měřítku	A	A	N
Tisk brožury	A	A	N
Volba jiného zdroje pro první stránku	A	A	N
Vodoznak	A	A	N
Překrytí*	A	A	N

* Funkce Šablona není podporována v systému NT 4.0.

Funkce	Ovladač tiskárny PostScript			
	Win98SE/Me	NT 4.0/2000/XP/2003	Linux	Macintosh
Barevný režim	A	A	A	A
Možnost výběru kvality tisku	A	A	A	A
Tisk plakátů	N	N	N	N
Oboustranný tisk	A	A	N	N
Tisk více stránek na jeden list (n-stran na list)	A	A	A	A
Přizpůsobení tisku na stránku	A	A	A	A
Tisk v měřítku	A	A	A	A
Tisk brožury	N	A	N	N
Volba jiného zdroje pro první stránku	N	N	A	A
Vodoznak	N	N	N	N
Překrytí*	N	N	N	N

* Funkce Šablona není podporována v systému NT 4.0.

POZNÁMKA: Podrobnosti o instalování softwaru viz také **sekce Software.**

3 Používání ovládacího panelu

Tato kapitola popisuje, jakým způsobem máte používat ovládací panel.

Tato kapitola obsahuje následující části:

- Význam prvků ovládacího panelu
- Používání menu ovládacího panelu

Význam prvků ovládacího panelu

Ovládací panel v pravé horní části tiskárny se skládá z displeje a sedmi tlačítek.

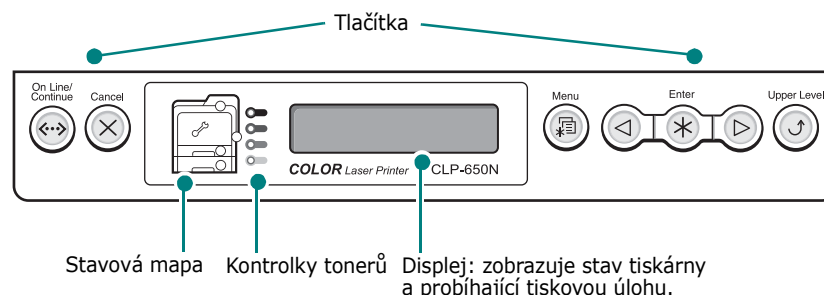











Displej

Zpráva	Popis
Připraven	<ul style="list-style-type: none">• Tiskárna je zapnutá, připojená a je připravena tisknout.• Stisknete-li tlačítko On Line/Continue, tiskárna se vypne.
Offline	<ul style="list-style-type: none">• Tiskárna není připojená a nemůže tisknout.• Stisknete-li tlačítko On Line/Continue, tiskárna se zapne.
Zpracování...	<ul style="list-style-type: none">• Tiskárna právě tiskne.• Pokud chcete probíhající tisk zastavit, stiskněte tlačítko Cancel.
Klidový stav...	<ul style="list-style-type: none">• Tiskárna je v úsporném režimu a spotřebovává méně energie. Jakmile obdrží z počítače tiskovou úlohu nebo při stisknutí jakéhokoli tlačítka se opět přepne do pohotovostního režimu.• Pro deaktivaci úsporného režimu nebo pro změnu časové prodlevy před přechodem do klidového stavu viz strana 3.6.

Úplný seznam hlášení tiskárny zobrazovaných na displeji viz „Význam hlášení na displeji“ na straně 7.14.

Tlačítka

Tlačítko	Popis
 (stavová mapa)	<p>Dojde-li k zaseknutí papíru, rozsvítí se v příslušné části stavové mapy kontrolka umožňující určit místo, kde došlo k zaseknutí. Na displeji ovládacího panelu se zobrazí odpovídající chybové hlášení, které rovněž indikuje místo zaseknutí. Podrobnosti o významu jednotlivých kontrolkek a chybových hlášení viz 7.4.</p>
 (kontrolky tonerů) * Pokud v tiskárně není instalován přenosový pás podávání papíru, dioda LED toneru nebude indikovat stav tonerové kazety.	<p>Zapnuto</p> <p>Při vyprázdnění kazety s tonerem se rozsvítí příslušná kontrolka indikující barvu, která došla. Vyměňte odpovídající kazetu s tonerem za novou. Viz strana 6.4.</p> <p>Tato kontrolka se rozsvítí též v případě nainstalování nesprávné kazety s tonerem. Instalujte pouze tonerové kazety Samsung, které jsou určeny pro vaši tiskárnu.</p> <p>V opačném případě, pokud nainstalujete tonerovou kazetu do nesprávné přihrádky, rozsvítí se příslušná kontrolka. Nainstalujte kazetu s tonerem do každé odpovídající přihrádky pro kazetu.</p> <p>Problikává</p> <p>Pokud dochází toner v kazetě, rozbliká se kontrolka, indikující barvu příslušné kazety. Objednejte si novou tonerovou kazetu. Kvalitu tisku můžete dočasně vylepšit protřepáním a rovnoměrným rozložením zbývajících toneru v kazetě. Viz strana 6.2.</p>
	<ul style="list-style-type: none"> Stisknutím vstoupíte do režimu menu. V režimu menu slouží toto tlačítko k procházení položek menu.
	<p>V režimu menu se po stisknutí tohoto tlačítka zobrazí položky submenu nebo může sloužit k potvrzení změny nastavení. Vybraná položka je označena *.</p>
	<p>V režimu menu slouží toto tlačítko k procházení položek submenu nebo možností nastavení. Stiskem  se přesunete na následující položku a stiskem  se vrátíte na položku předchozí.</p>
	<ul style="list-style-type: none"> Stisknutím tohoto tlačítka zrušíte aktuální tiskovou úlohu. Pokud se právě nacházíte v menu, pak se stisknutím tohoto tlačítka vrátíte do pohotovostního režimu.
	<p>V režimu menu se po jeho stisknutí vrátíte zpět do vyšší úrovně menu.</p>

Tlačítko	Popis	
	<ul style="list-style-type: none"> Stiskem tohoto tlačítka můžete přepínat mezi stavy vypnuto a zapnuto. Pokud se právě nacházíte v režimu menu, pak se stisknutím tohoto tlačítka vrátíte do pohotovostního režimu. <p>Barva tlačítka On Line/Continue označuje stav tiskárny.</p>	
Zelená	Svítil	Tiskárna je zapnutá, připojená a může přijímat data z počítače.
	Bliká	<ul style="list-style-type: none"> Pokud kontrolka bliká, pak tiskárna právě přebírá data z počítače. Bliká-li kontrolka rychle, pak tiskárna data přebírá a současně je také tiskne.
Červená	Svítil	Zkontrolujte hlášení na displeji nebo panelu SmartPanel. Podrobnosti o významu jednotlivých chybových hlášení viz strana 7.14.
	Bliká	Došlo k méně závažné chybě a tiskárna čeká na její odstranění. Zkontrolujte hlášení na displeji nebo panelu SmartPanel. Po odstranění problému zahájí tiskárna opětovný tisk. Pokud chcete varování ignorovat, stiskněte toto tlačítko.
Nesvítil	<ul style="list-style-type: none"> Tiskárna je vypnutá a nemůže tisknout. Tiskárna je v úsporném režimu. Při příchodu nových dat se automaticky opětovně zapne. 	

Používání menu ovládacího panelu

Pro usnadnění změn nastavení tiskárny je k dispozici celá řada menu. Diagram na strana 3.3 zobrazuje přehled menu a položek, které jsou v každém z nich k dispozici. Jednotlivé položky každého menu a možnosti výběru jsou dále popsány v tabulkách začínajících na straně 3.4.

Vstup do menu ovládacího panelu

Tiskárnu můžete nakonfigurovat přímo z ovládacího panelu.

- 1 V pohotovostním režimu stiskněte tlačítko **Menu** (☰), dokud se na spodním řádku displeje nezobrazí požadované menu.
- 2 Pro vstup do menu stiskněte tlačítko **Enter** (⌘).
- 3 Opakovaným stisknutím tlačítka pro posuv (◀ nebo ▶) zobrazte na spodním řádku displeje požadovanou položku menu.
- 4 Stisknutím tlačítka **Enter** (⌘) potvrďte výběr položky.
- 5 Pokud se v menu nacházejí další submenu, opakujte kroky 3 a 4.
- 6 Opakovaným stisknutím tlačítka pro posuv (◀ nebo ▶) zobrazte na spodním řádku displeje požadovanou položku menu.
- 7 Stisknutím tlačítka **Enter** (⌘) uložte vložená data nebo provedený výběr.
Vybraná položka se na displeji vždy označí hvězdičkou (*). Ta označuje, že daná položka je nyní výchozí.
- 8 Pro opuštění menu stiskněte opakovaně tlačítko **Upper Level** (⌂), případně stiskněte tlačítko **Cancel** (⌫).
Po 60 sekundách nečinnosti (nestisknete žádné tlačítko) se tiskárna automaticky vrátí do pohotovostního režimu.

POZNÁMKA: Nastavení tiskárny, které provedete prostřednictvím ovládače tiskárny na připojeném počítači, zruší nastavení provedená na ovládacím panelu.

Přehled menu ovládacího panelu

Menu ovládacího panelu se používají ke konfiguraci tiskárny. Z ovládacího panelu je možné vyvolat následující menu:

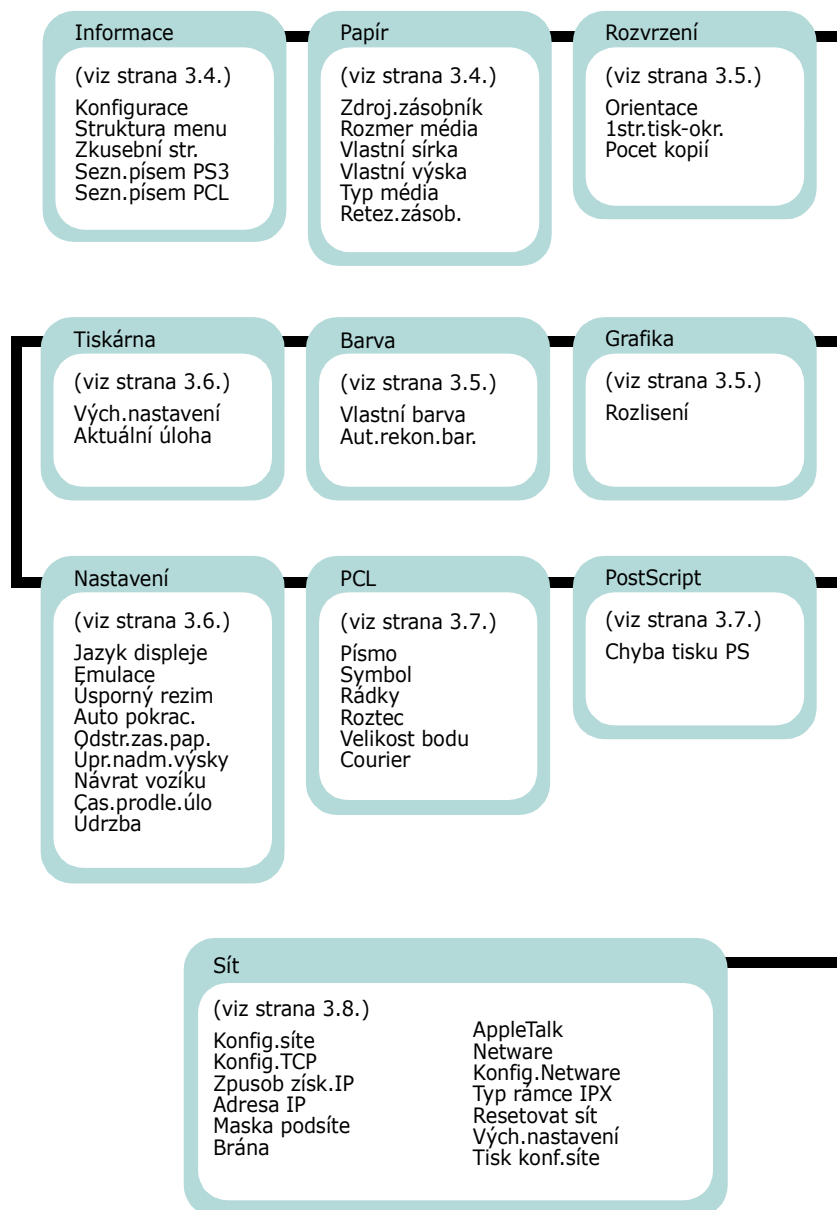

Menu Informace

Toto menu obsahuje informační stránky, které si můžete vytisknout. Získáte tak přehled o tiskárně a její konfiguraci.

Položka	Vysvětlení
Konfigurace	Na stránce konfigurace je uvedena aktuální konfigurace tiskárny. Viz strana 6.1.
Struktura menu	Struktura menu zobrazuje rozvržení a aktuální nastavení jednotlivých položek menu ovládacího panelu.
Zkusební str.	Zkušební stránka umožňuje provedení kontroly tisku.
Sezn.písem PS3 Sezn.písem PCL	Seznam fontů udává všechny fonty, které jsou v současnosti dostupné pro vybraný jazyk.

Menu Papír

Toto menu slouží k nadefinování veškerých nastavení souvisejících se vstupem a výstupem tiskového materiálu, jakožto i specifického tiskového materiálu, který je možné v tiskárně používat.

(*: výchozí nastavení)

Položka	Vysvětlení
Zdroj.zásobník	<p>Hodnoty: Autom.volba, Zásobník 1, Víceúč. zás., Zásobník 2, Rucní podav.</p> <p>V této položce lze nastavit zásobník, který bude tiskárna využívat.</p> <ul style="list-style-type: none"> • Zvolíte-li Autom.volba, určí tiskárna zdroj automaticky. • Výběrem Víceúč. zás. nebo Rucní podav. nastavíte tiskárnu na odebírání média z víceúčelového zásobníku. Zvolíte-li Rucní podav., budete muset vždy po vytištění každé jednotlivé stránky stisknout tlačítko On Line/Continue. • Volba Zásobník 2 je k dispozici pouze tehdy, je-li v zařízení nainstalován doplňkový Zásobník 2.
Rozmer média	<p>Hodnoty: Letter, Legal, A4, Executive, JIS B5, ISO B5, Obálka No.10, Obál.Monarch, Obálka DL, Obálka C5, Obálka C6, US Folio, A5, A6, Vlastní, Oficio, Obálka 6 3/4, Obálka No.9 * USA - Letter, Evropa a Asie - A4</p> <p>Volba formátu papíru aktuálně založeného v zásobníku.</p>



Položka	Vysvětlení
Vlastní šířka	<p>Hodnoty: 90 mm ~, 210 mm (A4), 215 mm (Letter), 216 mm * USA - Letter, Evropa a Asie - A4</p> <p>Volba formátu papíru aktuálně založeného v zásobníku. Toto menu se zobrazuje tehdy, je-li hodnota Rozmer média nastavena na Vlastní formát.</p> <ul style="list-style-type: none"> • Vlastní šířka: Nastavení vlastní šířky v rozmezí od 90 do 216 mm
Vlastní výška	<p>Hodnoty: 140 mm ~, 279 mm (Letter), 297 mm (A4), 356 mm * USA - Letter, Evropa a Asie - A4</p> <p>Volba formátu papíru aktuálně založeného v zásobníku. Toto menu se zobrazuje tehdy, je-li hodnota Rozmer média nastavena na Vlastní formát.</p> <ul style="list-style-type: none"> • Vlastní výška: Nastavení vlastní výšky v rozmezí od 140 do 356 mm
Typ média	<p>Hodnoty: Vyp, Obyc.papír, Silný, Slabý, Kancelářský, Barev.papír, Karty, Stítky, Obálka, Predtistený, Bavlnený, Recyklovaný</p> <p>Nastavení Typ média umožňuje specifikaci druhu tiskového materiálu, který používáte k dosažení nejlepších výsledků tisku.</p> <ul style="list-style-type: none"> • Obyc.papír: Volba obyčejného papíru. • Silný: Volba silného papíru. • Slabý: Volba tenkého papíru. • Kancelářský: Volba kancelářského papíru. • Barev.papír: Volba barevného papíru. • Karty: Volba tvrdých karet. • Stítky: Volba štítků. • Obálka: Volba obálek. • Predtistený: Volba Predtistený je určená pro tisk na papír, který již obsahuje nějaký tisk, jako například hlavičkový papír. • Bavlnený: Výběr bavlněného papíru, jako např. Gilbert 25% a Gilbert 100%. • Recyklovaný: Volba recyklovaného papíru.

Položka	Vysvětlení
Retez.zásob.	<p>Hodnoty: Vyp, Zap</p> <p>Zvolíte-li s výjimkou Autom.volba z menu Zdroj.zásobník jinou hodnotu a vybraný zásobník bude prázdný, bude tiskárna automaticky tisknout z jiných zásobníků.</p> <p>Pokud je toto menu nastaveno na Vyp, pak tlačítko On Line/Continue bliká oranžově a tiskárna nebude fungovat, dokud do konkrétního zásobníku nezaložíte papír.</p>

Menu Rozvržení

Menu **Rozvržení** použijte k nadefinování všech nastavení souvisejících s výstupem.

(*: výchozí nastavení)

Položka	Vysvětlení
Orientace	<p>Hodnoty: Na výšku, Na šířku</p> <p>Výběr výchozí orientace obrázku na stránce.</p> <div style="display: flex; justify-content: space-around; align-items: center;"> <div style="text-align: center;">  <p>Na výšku</p> </div> <div style="text-align: center;">  <p>Na šířku</p> </div> </div>
1str.tisk-okr.	<p>Hodnoty: 0,0" (0 mm)</p> <p>Nastavení okrajů tiskového materiálu pro jednostranný tisk. Hodnotu můžete libovolně zvyšovat či snižovat v kroku po 0,1.</p> <ul style="list-style-type: none"> • Horní okraj: Nastavení horního okraje v rozmezí 0,0" (0 mm) až 9,9" (250 mm). • Levý okraj: Nastavení levého okraje v rozmezí 0,0" (0 mm) až 6,8" (164 mm).
Pocet kopií	<p>Hodnoty: 1 ~ 999</p> <p>Nastavení výchozího počtu kopií výběrem jakéhokoli čísla od 1 do 999.</p>

Menu Grafika

Menu **Grafika** použijte ke změně nastavení, která ovlivní kvalitu tištěných znaků a obrázků.

(*: výchozí nastavení)

Položka	Vysvětlení
Rozlisení	<p>Hodnoty: 600dpiNormál, 1200dpiNejlep</p> <p>Zadejte počet obrazových bodů na palec (dpi). Čím vyšší hodnotu zvolíte, tím budou vytištěné znaky a grafika ostřejší.</p> <ul style="list-style-type: none"> • Pokud vaše tisková úloha obsahuje z převážné většiny text, vyberte hodnotu 600dpiNormal, která zajistí nejvyšší kvalitu výstupu. • Obsahuje-li tisková úloha bitmapové obrázky, jako například skenované fotografie nebo komerční grafiku, zvolte možnost 1200dpiNejlep lepším vykreslením jednotlivých čar.

Menu Barva

Toto menu umožňuje nastavení barev.

(*: výchozí nastavení)

Položka	Vysvětlení
Vlastní barva	<p>Tato položka umožňuje nastavit kontrast v závislosti na barvě.</p> <p>CMYK: Umožňuje nastavit kontrast pro každou tonerovou kazetu.</p> <ul style="list-style-type: none"> • Výchozí: Provádí optimalizaci barev automaticky. • Ruční nastav.: Umožňuje ruční nastavení barevného kontrastu pro každou kazetu. <p>POZNÁMKA: Pro dosažení nejlepší kvality tisku použijte možnost Výchozí.</p>
Aut.rekon.bar.*	<p>Toto menu umožňuje nastavit tisk barevných textů nebo obrázků tak, aby jejich barvy odpovídaly barvám zobrazeným na monitoru.</p> <p>Spustit nyní: Tiskárna provede v tomto okamžiku automatickou registraci.</p>

* Po přemístění tiskárny aktivujte **Aut.rekon.bar.** ručně.

Menu Tiskárna

Toto menu umožňuje obnovení nastavení tiskárny nebo zrušení aktuální úlohy.

Položka	Vysvětlení
Vých.nastavení	Tato položka menu umožňuje obnovit výchozí nastavení tiskárny provedené výrobcem.
Aktuální úloha	Tato položka umožňuje zrušit aktuální tiskovou úlohu a odstranit ji z paměti tiskárny.

Menu Nastavení

Pomocí menu **Nastavení** můžete nakonfigurovat různé funkce tiskárny.

(*: výchozí nastavení)

Položka	Vysvětlení
Jazyk displeje	<p>Možnosti: Angličtina, Cestina, Dánština, Nizozemština, Fínština, Francouzšt., Němčina, Madarština, Italtina, Norština, Polština, Portugalšt., Rustina, Španělština, Švédština, Turkish</p> <p>Nastavení jazyka displeje určuje, jaký jazyk se bude zobrazovat na displeji ovládacího panelu a při tisku informací.</p>
Emulace	<p>Hodnoty: Auto, PCL, HEXDUMP, PS3</p> <p>Jazyk tiskárny definuje, jak bude počítač komunikovat s tiskárnou. Nastavíte-li hodnotu na Auto, může vaše tiskárna měnit svůj jazyk automaticky.</p>
Úsporný režim	<p>Možnosti: 5 minut, 10 minut, 15 minut, 30 minut, 45 minut, 60 minut, 120 minut</p> <p>Pokud tiskárna neobdrží po delší dobu žádná data, spotřeba elektrické energie se automaticky sníží. Můžete si však nastavit, jak dlouho bude tiskárna čekat, než přejde do úsporného režimu.</p>

Položka	Vysvětlení				
Auto pokrac.	<p>Možnosti: Vyp, Zap</p> <p>Tato položka určuje, zda tiskárna bude či nebude pokračovat v tisku v případě, že rozpozná papír, který neodpovídá nastavení.</p> <ul style="list-style-type: none"> Vyp: Rozpozná-li tiskárna neodpovídající papír, zobrazí na displeji příslušné hlášení a nebude moci tisknout do té doby, dokud nezaložíte správný papír. Zap: Je-li založen neodpovídající papír, zobrazí se na displeji příslušné hlášení. Tiskárna se na 30 sekund odpojí, načež automaticky vymaže zprávu a pokračuje v tisku. 				
Odstr.zas.pap.	<p>Možnosti: Vyp, Zap</p> <p>Tato položka určuje, jak se bude tiskárna chovat při zaseknutí papíru.</p> <ul style="list-style-type: none"> Vyp: Tiskárna neprovede opětovný tisk dotýčných stránek. Při tomto nastavení se může zvýšit rychlost tisku. Zap: Po odstranění zaseknutého papíru vytiskne tiskárna automaticky příslušné stránky. 				
Úpr.nadm.výsky	<p>Možnosti: Normální, Vysoká, Vyšší, Nejvyšší</p> <p>Kvalitu tisku můžete optimalizovat v závislosti na nadmořské výšce, ve které se nacházíte.</p>				
Návrat vozíku	<p>Hodnoty: LF, LF+CR</p> <p>Tato položka umožňuje při každém posunu řádku přidat návrat vozíku.</p> <p>Viz následující příklady:</p> <table style="margin-left: auto; margin-right: auto;"> <tr> <td style="border: 1px solid black; padding: 5px;">AA BB CC</td> <td style="border: 1px solid black; padding: 5px;">AA BB CC</td> </tr> <tr> <td style="text-align: center;">LF</td> <td style="text-align: center;">LF+CR</td> </tr> </table>	AA BB CC	AA BB CC	LF	LF+CR
AA BB CC	AA BB CC				
LF	LF+CR				
Cas.prodle.úlo	<p>Hodnoty: 0 ~ 1800 sec</p> <p>Tiskárna umožňuje nastavení délky doby, po kterou bude vyčkávat, než vytiskne poslední stránku tiskové úlohy, která nekončí příkazem k vytištění této stránky.</p> <p>Je-li doba prodlevy nastavena, vytiskne tiskárna tuto stránku do své vyrovnávací paměti.</p>				

Položka	Vysvětlení
Údržba	<p>Tato položka umožňuje provádět údržbu tonerových kazet a ostatních spotřebních materiálů.</p> <ul style="list-style-type: none"> • Zkontr. ostatní: Tato položka umožňuje zobrazení stavu využívání spotřebních materiálů. - Fixace - Víceú.-pod.vál, Zásob1-pod.vál, Zásob2-pod.vál: Tyto položky jsou určeny pouze pro servisní pracovníky. • Sign.chyb.mat.: Tato položka určuje, jakým způsobem se tiskárna zachová v případě rozpoznání nedostatku spotřebního materiálu. <p>Vyp: Tiskárna nezobrazí výstražné hlášení. Zap: Tiskárna zobrazí výstražné hlášení.</p>

Menu PCL

V tomto menu se provádí konfigurace emulace PCL. Zde můžete nastavit typ písma, typ symbolů, počet řádek na stránku a velikost bodu.

(*: výchozí nastavení)

Položka	Vysvětlení
Písmo	<p>Hodnoty: PCL1 ~ PCL54</p> <p>Je možné nastavit, aby při emulaci PCL byly používány standardní fonty.</p> <ul style="list-style-type: none"> • U PCL1-PCL7 jsou intervaly mezi písmeny pevně stanovené, zatímco u PCL8-PCL44 jsou tyto intervaly odstupňovány poměrem v závislosti na typu písma a velikosti bodu. Velikost písma PCL1-PCL7 můžete nastavit pomocí volby Roztec, u písem PCL8-PCL44 se pak toto nastavení provádí volbou Velikost bodu. <p>U PCL45-PCL54 jsou interval i velikost bodu pevně stanovené.</p>
Symbol	<p>Hodnoty: PC8 ~ PC1004</p> <p>Tato položka stanoví symbol, který bude použit v emulaci PCL. Symbolem se rozumí skupina čísel, značek a speciálních znaků, které se používají při tisku.</p>

Položka	Vysvětlení
Rádky	<p>Hodnoty: 5 ~ 128</p> <p>Tato položka umožňuje nastavení svislé mezery od 5 do 128 řádek pro výchozí formát papíru. Výchozí hodnota Rádek se může lišit podle formátu papíru a orientace tisku.</p>
Roztec	<p>Hodnoty: 0.44 ~ 99.99 (0.01 unit)</p> <p>Vyberete-li z menu Písmo položky PCL1 až PCL7, pak můžete určit velikost písma nastavením počtu znaků, které se vytisknou na jeden palec ve vodorovném směru. Výchozí, a také doporučená hodnota je 10.</p>
Velikost bodu	<p>Hodnoty: 4.00 ~ 999.75 (0.25 unit)</p> <p>Vyberete-li z menu Písmo položky PCL8 až PCL44, pak můžete určit velikost písma nastavením výšky znaků.</p>
Courier	<p>Hodnoty: Bezne, Tmavý</p> <p>Tato položka umožňuje výběr verze písma typu Courier, která bude použita.</p>

Menu PostScript

Toto menu umožňuje ohlášení Chyby tisku PS.

(*: výchozí nastavení)

Položka	Vysvětlení
Chyba tisku PS	<p>Hodnoty: Vyp, Zap</p> <p>Můžete si vybrat, zda tiskárna má či nemá tisknout chybový protokol v okamžiku, kdy se vyskytne chyba PS.</p> <ul style="list-style-type: none"> • Pro tisk chyb emulace PS 3 zvolte možnost Zap. Dojde-li k chybě zastaví se zpracování úlohy, vytiskne se chybové hlášení a tiskárna vyprázdní úlohu. • Je-li toto menu nastaveno na Vyp, vyprázdní se úloha bez toho, aniž by došlo k indikaci chyby.

Menu Sít (pouze u CLP-650N)

Toto menu umožňuje nakonfigurování vestavěné síťové karty v závislosti na tom, jaké je nastavení sítě. Tiskárna umožňuje aktualizaci firmware síťové karty a tisk konfigurace.

(*: výchozí nastavení)

Položka	Vysvětlení
Konfig.síte	<p>Možnosti: Ano, Ne</p> <p>Pokud zvolíte Ano, pak budete moci nakonfigurovat menu TCP/IP, Netware a AppleTalk.</p>
Konfig.TCP	<p>Možnosti: Ano, Ne</p> <p>Určuje, zdali nastavujete adresu IP či nikoliv. Pokud zvolíte Ano, pak budete moci nakonfigurovat adresu IP. Při volbě možnosti Ano, se na displeji zobrazí položka Zpusob získk.IP. Zde si můžete vybrat, jakým způsobem získáte adresu IP.</p>
Zpusob získk.IP	<p>Možnosti: Statický, BOOTP, DHCP</p> <p>Nastavení této položky je možné pouze tehdy, je-li Konfig.TCP nastavena na Ano.</p> <ul style="list-style-type: none"> • Statický: Adresu IP, masku podsítě a bránu můžete nastavit ručně. • BOOTP: Server BOOTP vám přiřadí adresu IP automaticky. • DHCP: Server DHCP vám přiřadí adresu IP automaticky.
Adresa IP	<p>Volba této položky je možná pouze tehdy, je-li Zpus.získk.IP nastaven na Statický. Tato položka umožňuje ruční zadání adresy IP. Pomocí tlačítek pro posuv nastavte hodnotu prvního bytu v rozmezí 0 a 255. Poté stiskněte tlačítko Enter. Stejným způsobem zadejte hodnotu druhého, třetího a čtvrtého bytu.</p>
Maska podsíte	<p>Nastavení této položky je možné pouze tehdy, je-li Zpus.získk.IP nastaven na Statický. Tato položka umožňuje nastavit masku podsítě ručně. Pomocí tlačítek pro posuv nastavte hodnotu prvního bytu v rozmezí 0 a 255. Poté stiskněte tlačítko Enter. Stejným způsobem zadejte hodnotu druhého, třetího a čtvrtého bytu.</p>

Položka	Vysvětlení
Brána	<p>Nastavení této položky je možné pouze tehdy, je-li Zpus.získk.IP nastaven na Statický. Tato položka umožňuje nastavit bránu ručně. Pomocí tlačítek pro posuv nastavte hodnotu prvního bytu v rozmezí 0 a 255. Poté stiskněte tlačítko Enter. Stejným způsobem zadejte hodnotu druhého, třetího a čtvrtého bytu.</p>
AppleTalk	<p>Možnosti: Zap, Vyp</p> <p>Pomocí této položky si můžete vybrat, zda chcete či nechcete používat AppleTalk pro Macintosh. Pokud zvolíte Zap, pak můžete použít AppleTalk.</p>
Netware	<p>Možnosti: Zap, Vyp</p> <p>Pomocí této položky si můžete vybrat, zda chcete či nechcete používat protokol Netware. Zvolíte-li Zap, můžete vyvolat položku menu Konfig.Netware. V menu Konfig.Netware pak lze specifikovat parametr typu rámce používaného ve vaší síti.</p>
Konfig.Netware	<p>Možnosti: Ano, Ne</p> <p>Nastavení této položky je možné pouze tehdy, je-li možnost Netware nastavena na Zap. V této položce si můžete vybrat, zda chcete či nechcete nastavit parametr typu rámce. Zvolíte-li Ano, budete si moci vybrat typ rámce. Při volbě možnosti Ano se na displeji zobrazí položka Typ rámce IPX.</p>
Typ rámce IPX	<p>Hodnoty: Auto, EN_8022, EN_8023, EN_II, EN_SNAP</p> <p>Výběr této položky je možný pouze tehdy, je-li možnost Konfig.Netware nastavena na Ano. Tato položka vám umožňuje vybrat si Typ rámce IPX.</p> <ul style="list-style-type: none"> • Auto: Typ rámce lze nastavit automaticky. • EN_8022: Zvolte tuto hodnotu, pokud chcete použít typ rámce IEEE 802.2. • EN_8023: Zvolte tuto hodnotu, pokud chcete použít typ rámce IEEE 802.3. • EN_II: Zvolte tuto hodnotu, pokud chcete použít typ rámce ETHERNET II. • EN_SNAP: Zvolte tuto hodnotu, pokud chcete použít typ rámce SNAP.
Resetovat sít	<p>Tato položka provede opětovné zavedení síťové karty.</p>

Položka	Vysvětlení
Vých.nastavení	Tato položka provede jednoduchý reset a obnoví výchozí nastavení konfigurace sítě.
Tisk konf.sítě	S pomocí této položky lze vytisknout stránku s parametry sítě, které jste nastavili.

4 Tiskové materiály

Cílem této kapitoly je seznámit vás s typy papírů, které můžete v tiskárně používat, a popsat, jakým způsobem správně zakládat papíry do jednotlivých zásobníků, abyste dosáhli co možná nejlepší kvality tisku.

Tato kapitola obsahuje následující části:

- **Výběr papíru a dalších materiálů**
- **Vkládání papíru**
- **Tisk na zvláštní tiskové materiály**

Výběr papíru a dalších materiálů

Zařízení dokáže tisknout na širokou škálu materiálů, jako například obyčejný papír, obálky, štítky, kartičky atd. Viz „Tisk na zvláštní tiskové materiály“ na straně 4.4. Chcete-li dosáhnout co nejlepší kvality tisku, používejte pouze vysoce kvalitní papír určený pro kopírky.

Tiskový materiál vybírejte podle následujících hledisek:

- **Požadovaný výstup:** Papír, který vybíráte, by měl odpovídat účelům, ke kterým jej chcete použít.
- **Formát:** Můžete použít jakýkoli formát papíru, který se bez problémů vejde mezi vodítka v zásobníku papíru.
- **Gramáž:** Tiskárna podporuje následující gramáže:
 - Zásobník 1 nebo přídatný zásobník 2: kancelářský papír 75-90 g/m² (20-24 lb)
 - Víceúčelový zásobník papíru (MPT): kancelářský papír 75-163 g/m² (20-43 lb)
- **Bělost:** Některé papíry jsou bělejší než ostatní a obrázky na nich vytištěné vypadají ostřejší a sytější.
- **Hladkost povrchu:** Hladkost povrchu přímo ovlivňuje vzhled a ostrost tisku na papíru.



UPOZORNĚNÍ: Používání materiálů, které neodpovídají specifikacím uvedeným na straně 10.3, může způsobit potíže vyžadující odborný servis. Na takovýto servis se však nevztahuje záruka ani servisní smlouva.

Formát a kapacity zásobníků

Formát	Zdroj papíru / kapacita *			
	Zásobník 1	Zásobník 2 (přídatný)	Víceúčelový zásobník (MPT)	
			Automatický podavač	Ruční podávání
Obyčejný papír	250	500	100	1
Obálky**	—	—	10	1
Štítky**	—	—	10	1
Karty**	—	—	10	1

* Maximální kapacita může být nižší v závislosti na tloušťce papíru.

**Dochází-li k nadměrnému zasekávání, vkládejte média po jednom do víceúčelového zásobníku.



UPOZORNĚNÍ: Tiskárna nepodporuje tisk na průsvitné fólie.

Pokyny týkající se papíru a zvláštních materiálů

Při výběru nebo vkládání papíru, obálek či jiných zvláštních materiálů se řiďte následujícími pokyny:

- Tisk na navlhlý, zkroutený, pomačkaný nebo potrháný papír může způsobit zasekávání papíru a snížit kvalitu tisku.
- Používejte pouze papír řezaný na volné listy. Nelze používat papír s více kopiemi.
- Pro dosažení nejlepší kvality tisku používejte pouze vysoce kvalitní papír určený pro kopírování.
- Nepoužívejte papír, na kterém jsou nepravidelnosti - například přehyby, zoubky, spony apod.
- Nepokoušejte se během tisku zakládat papír do žádného zásobníku. Zásobníky nepřepĺnujte. Mohlo by to způsobit zaseknutí papíru.
- Vyhněte se papíru s reliéfním písmem či perforací a papíru s příliš hladkým nebo naopak příliš hrubým povrchem.
- Barevný papír by měl mít stejnou kvalitu, jako bílý kopírovací papír. Pigmentové barvivo musí být schopné odolat po dobu 0,1 sekundy vypalovací teplotě tiskárny 180° C (356° F), aniž by přitom došlo k jeho znehodnocení. Nepoužívejte papír s barevným povrchem, který byl nanesen až po samotné výrobě papíru.
- Předtištěné formuláře musí být tištěny nehořlavým inkoustem odolným proti vysokým teplotám, který se nerozpustí,

nevypaří a neprodukuje nebezpečné výpary, je-li vystaven fixační teplotě zařízení.

- Dokud nebude papír používán, skladujte ho v původním obalu. Krabice umístěte na palety nebo do polic, ne na podlahu.
- Nepokládejte na papír (zabalený ani vybalený) těžké předměty.
- Chraňte papír před vlhkostí, přímým sluncem a jinými vlivy, které by mohly vést k jeho pomačkání nebo pokroucení.

POZNÁMKA: Nepoužívejte samopropisovací ani pauzovací papír. Tyto typy papíru jsou při vypalovacích teplotách nestabilní a mohly by při průchodu tiskárnou produkovat výpary, případně ji poškodit.

Vkládání papíru

Správné vkládání papíru pomáhá při ochraně před zaseknutím papíru a zajišťuje bezproblémový průběh tisku. Nevyjímejte papír ze zásobníku, dokud zařízení tiskne. Mohlo by to způsobit zaseknutí papíru. Vhodné papíry a kapacity zásobníků viz „Formát a kapacity zásobníků“ na straně 4.1.



UPOZORNĚNÍ: Tiskárna nepodporuje tisk na průsvitné fólie.

Standardní zásobník 1

Do zásobníku 1 zakládejte tiskový materiál, který používáte pro většinu svých úloh.

Zásobník 1 dokáže pojmout maximálně 250 listů obyčejného papíru formátu A4 nebo Letter.

K tiskárně si můžete také zakoupit přídatný zásobník 2 a nainstalovat jej pod zásobník 1. Tento zásobník dokáže pojmout dalších 500 listů papíru. Další informace o instalaci přídatného zásobníku 2 viz 9.1.

Chcete-li vložit papír, vytáhněte zásobník a vložte do něj papír **tiskovou stranou vzhůru**.

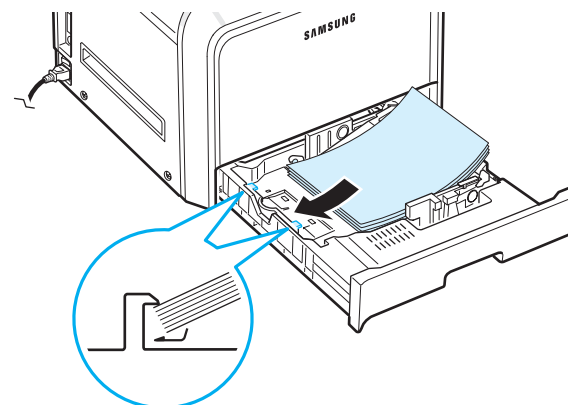

Podrobné informace o vkládání papíru do zásobníku viz „Vkládání papíru“ na straně 2.4.

POZNÁMKA: Dochází-li k potížím při podávání papíru, vkládejte média po jednom do víceúčelového zásobníku.

Přídatný zásobník 2

Přídatný zásobník 2 dokáže pojmout maximálně 500 listů obyčejného papíru.

Při vkládání papírů do zásobníku 2 postupujte podle pokynů na straně 2.4.

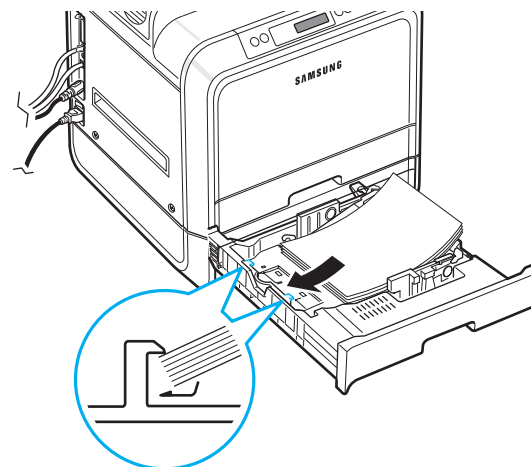

Víceúčelový zásobník (MPT)

Víceúčelový zásobník se nachází na pravé straně tiskárny. Pokud není využíván, je možné jej zavřít, a tiskárna pak působí kompaktnějším dojmem.

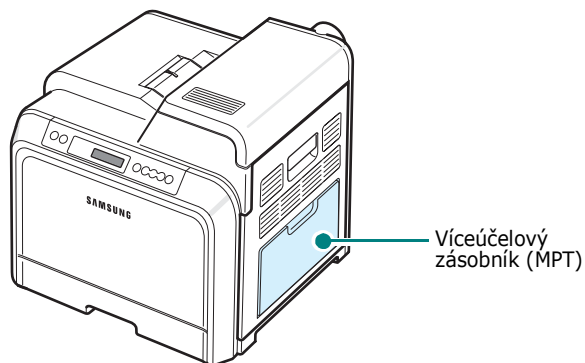

Do víceúčelového zásobníku je možné zakládat několik rozměrů a typů tiskových materiálů, jako například karty a obálky. Víceúčelový zásobník můžete také využít pro tisk hlavičkového papíru či barevného papíru, které tímto oddělíte od zbytku tiskové úlohy, případně pro tisk jiných zvláštních materiálů, jež běžně zásobníku papíru nezakládáte. Do tohoto zásobníku můžete vložit přibližně 100 listů obyčejného papíru, 10 obálek, 10 karet nebo 10 štítků.

- Do víceúčelového zásobníku zakládejte vždy pouze jeden formát tiskového materiálu.
- Abyste zabránili zasekávání papírů, nekládejte do zásobníku žádná média, pokud v něm ještě jsou papíry. To se také týká dalších druhů tiskových materiálů.
- Tiskové materiály zakládejte do středu víceúčelového zásobníku lícovou stranou dolů a horním okrajem směřujícím do tiskárny.

Vložení tiskového materiálu do víceúčelového zásobníku:

- 1** Otevřete víceúčelový zásobník a rozložte držák papíru tak, jak je uvedeno na obrázku.

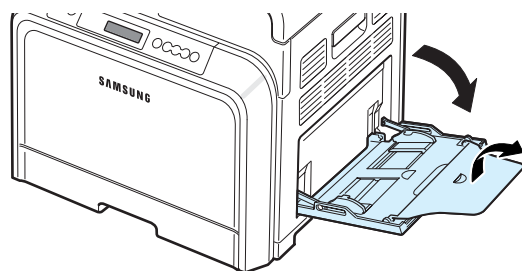

- 2** Pokud budete zakládat papír, prohněte nebo profoukněte nejprve celý svazek, aby se jeho jednotlivé listy oddělily.

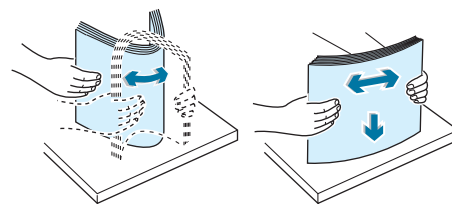

- 3** Založte tiskový materiál **lícem dolů**.

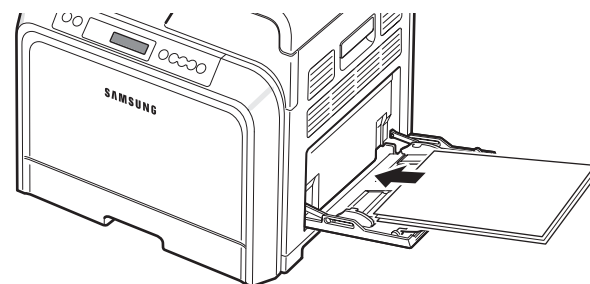

- 4** Stlačte vodítko šířky papíru a posuňte jej k okraji tiskových materiálů. Dbejte přitom, aby se neprohnuły.

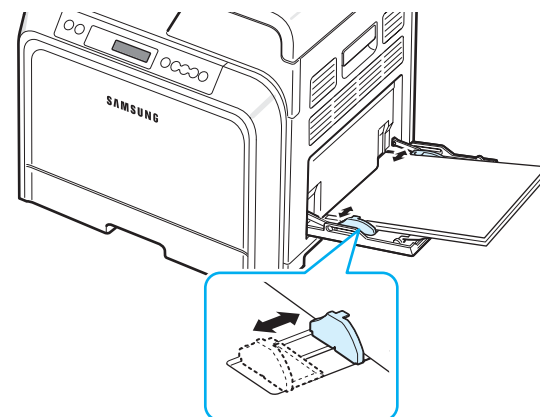

Pokud chcete z víceúčelového zásobníku tisknout na papír, který je již z jedné strany potištěný, pak jej do zásobníku vložte touto potištěnou stranou vzhůru a rozvinutým okrajem směrem do tiskárny. Dochází-li k problémům s podáváním papíru, zkuste papír obrátit.

POZNÁMKA: Nezakládejte do zásobníku příliš tiskových materiálů. Vložíte-li svazek, který je příliš vysoký nebo pokud jej zatlačíte příliš daleko, tiskové materiály se mohou zdeformovat.

- 5** Při tisku dokumentu nastavte zdroj papíru na **Víceúčelový zásobník (MPT)** a v softwarové aplikaci vyberte náležitý formát a typ papíru. Podrobnosti viz **Uživatelská příručka k softwaru**.

POZNÁMKA: Po dokončení tisku složte držák papíru a zavřete kryt víceúčelového zásobníku.

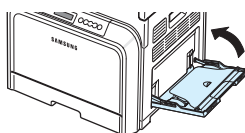

Ruční podávání

Pokud při změně nastavení na tisk dokumentu vyberete v možnostech **Zdroj** na kartě **Papír** položku **Ruční podávání**, budete moci do víceúčelového zásobníku zakládat ručně vždy jeden list tiskového materiálu. Podrobné informace o změně nastavení tisku viz **Uživatelská příručka k softwaru**. Ruční vkládání papíru může být užitečné například tehdy, když chcete po vytištění každé stránky zkontrolovat kvalitu tisku.

Postup při vkládání média je stejný, jako u víceúčelového zásobníku, avšak s tím rozdílem, že v tomto případě založíte vždy každý jednotlivý list zvlášť, poté odešlete do tiskárny data k vytištění první stránky a následně stisknete na ovládacím panelu tlačítko **On Line/Continue** (⏏), kterým dáte pokyn k vytištění další stránky.

- 1 Otevřete víceúčelový zásobník a rozložte držák papíru tak, jak je uvedeno na obrázku.
- 2 Založte jeden list tiskového materiálu **lícem dolů**.

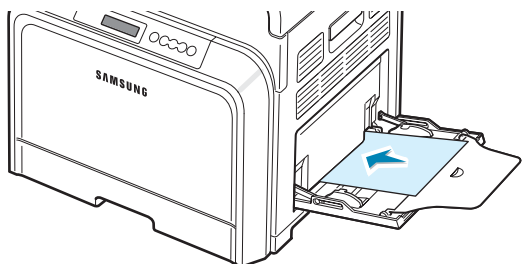

- 3 Stlačte vodítko šířky papíru a posuňte jej k okraji papíru. Dbejte přitom, aby se neprohnul.

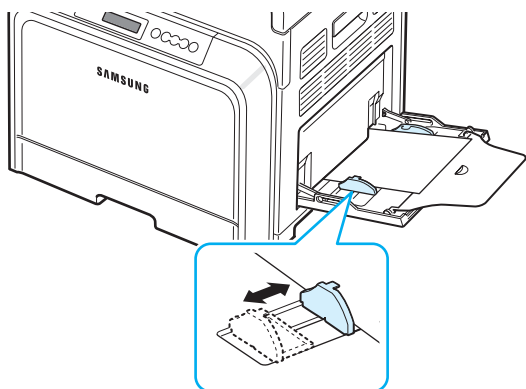

- 4 Při tisku dokumentu nastavte zdroj papíru na **Ruční podávání** a v softwarové aplikaci vyberte náležitý formát

a typ papíru. Podrobnosti viz **Uživatelská příručka k softwaru**.

- 5 Vytiskněte dokument.
- 6 Stiskněte tlačítko **On Line/Continue** (⏏).
Tiskárna odebere tiskový materiál a zahájí tisk.

POZNÁMKA: Pokud po krátké pauze nestisknete tlačítko, papír se automaticky zavede do tiskárny.

- 7 Po vytištění první stránky vložte do víceúčelového zásobníku další list a stiskněte tlačítko **On Line/Continue** (⏏).
Opakujte tento krok pro všechny tištěné stránky.

Tisk na zvláštní tiskové materiály

Tisk na obálky

- Obálky zakládejte pouze do víceúčelového zásobníku.
- Používejte pouze obálky určené k použití v laserových tiskárnách. Než vložíte obálky do víceúčelového zásobníku, zkontrolujte, zda nejsou poškozené nebo slepené.
- Nevkládejte obálky se známkami.
- Nikdy nepoužívejte obálky se sponkami, okénky, výstelkami ani se samolepicími chlopněmi.

Tisk na obálky:

- 1 Otevřete víceúčelový zásobník a rozložte držák papíru.

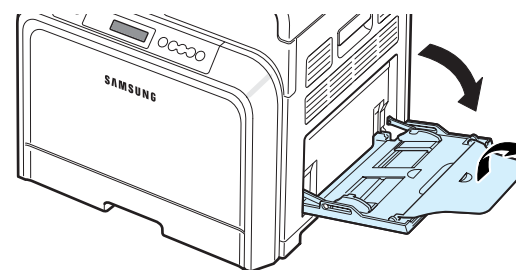

- 2 Před založením do zásobníku prohněte nebo profoukněte svazek obálek, aby se od sebe oddělily.

- 3** Vložte obálky do víceúčelového podavače **chlopni nahoru**. Konec obálky, kam se lepí známka, vstupuje do tiskárny jako první.

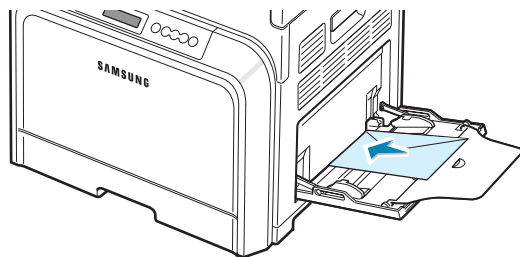

- 4** Stlačte vodítko šířky papíru a posuňte jej k okraji obálek. Dbejte přitom, aby se neprohnuly.

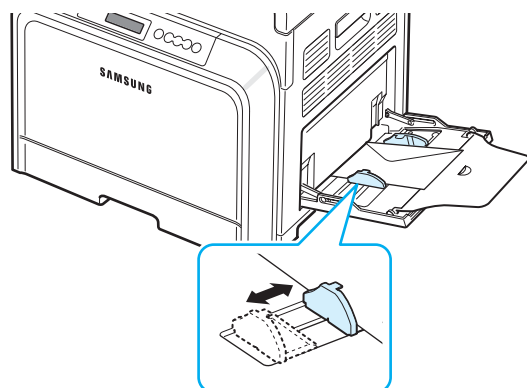

- 5** Při tisku nastavte zdroj papíru na **Víceúčelový zásobník (MPT)**, typ papíru na volbu **Obálka** a v softwarové aplikaci vyberte náležitý formát. Podrobnosti viz **Uživatelská příručka k softwaru**.

Tisk na štítky

- Používejte pouze štítky doporučené pro laserové tiskárny.
- Ověřte, že lepidlo na štítcích snese po dobu 0,1 sekundy fixační teplotu 180° C (356° F).
- Ujistěte se, že mezi štítky není žádná odkrytá plocha s lepidlem. Odkryté oblasti by mohly při tisku způsobit odlepení štítků, což by vedlo k zaseknutí papíru. Odkryté lepidlo může také poškodit komponenty tiskárny.
- Nikdy nevkládáte do zařízení stejný arch štítků vícekrát a nikdy netisknete na neúplné archy.
- Nepoužívejte štítky, které se odlepují od podkladu, jsou pomačkané či jinak poškozené.
- Aby se štítky neslepovaly, nenechávejte archy po vytištění kupit do stohu.

Tisk na štítky:

- 1** Otevřete víceúčelový zásobník a rozložte držák papíru.

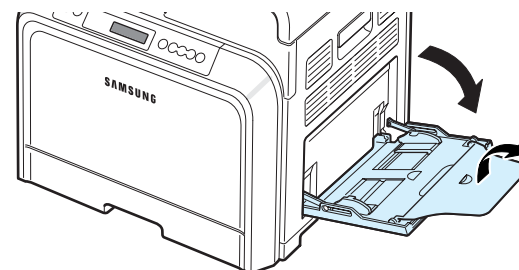

- 2** Štítky vkládejte pouze do víceúčelového zásobníku **lícem dolů a horním, kratším okrajem směrem dovnitř**. Upravte vodítko podle šířky štítků.

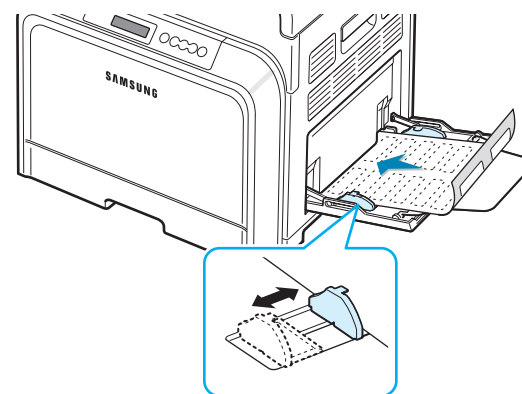

- 3** Při tisku nastavte zdroj papíru na **Víceúčelový zásobník (MPT)**, typ papíru na volbu **Štítky** a v softwarové aplikaci vyberte náležitý formát. Podrobnosti viz **Uživatelská příručka k softwaru**.

Tisk na předtištěný papír

- Předtištěný papír je takový, který obsahuje nějaký druh tisku ještě předtím, než jej odešlete do tiskárny (například předtištěné logo v horní části stránky).
- Hlavičkový papír musí být vytištěn inkoustem odolným proti vysokým teplotám, který se nerozpustí, nevypaří a neprodukuje nebezpečné výpary, je-li po dobu 0,1 sekundy vystaven fixační teplotě zařízení, která dosahuje 180° C (356° F).
- Inkoust na hlavičkovém papíru musí být nehořlavý a nesmí nepříznivě ovlivňovat válce tiskárny.
- Formuláře a hlavičkové papíry by měly být uchovávány v nepropustném obalu, aby během skladování nedocházelo ke změně jejich vlastností.

- Před vložením předtištěných papírů, jako například formulářů a hlavičkových papírů zkontrolujte, zda je inkoust na papíru suchý. Vlhký inkoust se může během fixace z předtištěného papíru uvolňovat, a snižovat tak tiskovou kvalitu.

Tisk na předtištěný papír:

- 1 Otevřete víceúčelový zásobník a rozložte držák papíru.

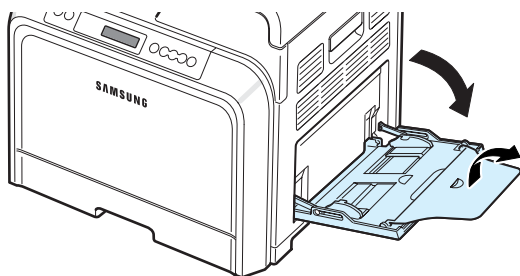

- 2 Hlavičkové papíry vkládejte pouze do víceúčelového zásobníku, **lícem dolů a horním, kratším okrajem směrem dovnitř**. Upravte vodítko podle šířky papíru.

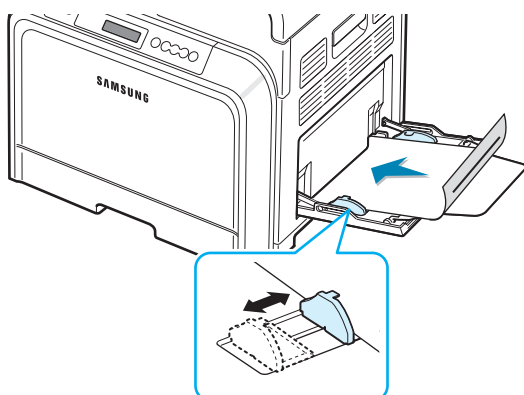

- 3 Při tisku nastavte zdroj papíru na **Víceúčelový zásobník (MPT)**, typ papíru na volbu **Předtištěný** a v softwarové aplikaci vyberte náležitý formát papíru. Podrobnosti viz **Uživatelská příručka k softwaru**.

Tisk na karty a materiály s vlastním formátem

- Pomocí této tiskárny můžete tisknout na pohlednice, (evidenční) karty o rozměru 90 x 140 mm (3,5 x 5,5 palců) a další materiály s vlastním formátem. Minimální formát je 90 x 140 mm (3,5 x 5,5 palců) a maximální formát je 216 x 356 mm (8,5 x 14 palců).
- Materiál vkládejte do víceúčelového zásobníku vždy kratší stranou napřed. Chcete-li tisknout na šířku, nastavte příslušnou možnost v používaném softwaru. Vložíte-li papír delší stranou napřed, může se zaseknout.

- Nezakládejte do víceúčelového zásobníku více než 10 karet současně.
- Nepoužívejte pro tisk média s šířkou menší než 90 mm (3,5 palce) nebo délkou kratší než 140 mm (5,5 palce).
- V softwarové aplikaci nastavte okraje alespoň 4,3 mm od okraje tiskového materiálu.

Tisk na karty:

- 1 Otevřete víceúčelový zásobník a rozložte držák papíru.

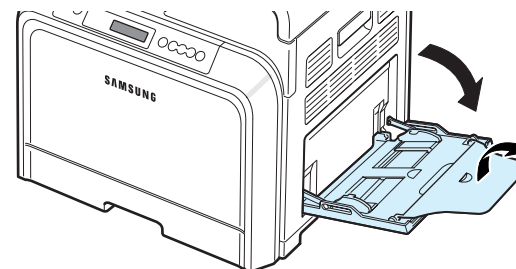

- 2 Tiskový materiál vkládejte pouze do víceúčelového zásobníku, **lícem dolů a kratším okrajem směrem dovnitř**. Posuňte vodítko papíru tak, aby se lehce dotkla okraje stohu, ale aby se média neprohnula.

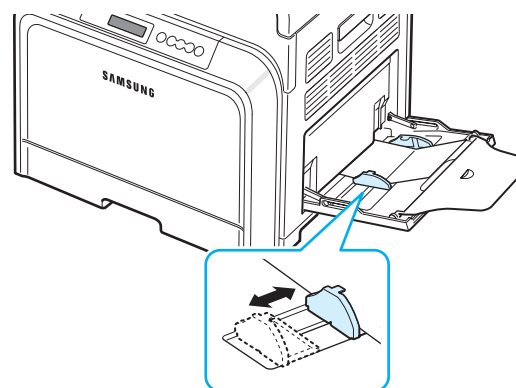

- 3 Při tisku nastavte zdroj papíru na **Víceúčelový zásobník (MPT)** a v softwarové aplikaci vyberte náležitý formát a typ tiskového materiálu. Podrobnosti viz **Uživatelská příručka k softwaru**.

Pokud není formát vašeho tiskového materiálu v seznamu **Formát** na kartě **Papír** uveden, klepněte na tlačítko **Vlastní** a nastavte jej ručně.

POZNÁMKA: Pokud se setkáte s problémy se zasekáváním pohlednic, otočte papír a opakujte operaci.

5 Základní tisk

V této kapitole jsou popsány běžné tiskové úlohy.

- **Tisk dokumentu**
- **Zrušení tiskové úlohy**

Tisk dokumentu

Tiskárna umožňuje tisk z různých aplikací v systémech Windows, Macintosh a Linux. Přesné kroky pro tisk dokumentu se mohou lišit v závislosti na použité aplikaci.

Podrobnosti o tisku viz **sekce Software**.

Zrušení tiskové úlohy

Pokud čeká tisková úloha ve frontě nebo tiskovém řadiči, jako je například skupina tiskáren v systému Windows, zrušte úlohu následujícím způsobem:

- 1** V systému Windows klepněte na tlačítko **Start**.
- 2** V systému Windows 98SE/NT 4.0/2000/Me vyberte **Nastavení** a poté položku **Tiskárny**.
V systému Windows XP/2003 zvolte položku **Tiskárny a faxy**.
- 3** Poklepejte na ikonu **Samsung CLP-650 Series**.
- 4** V nabídce **Dokument** klepněte na příkaz **Zrušit tisk** (Windows 98SE/Me) nebo **Zrušit** (Windows NT 4.0/2000/XP).

POZNÁMKA: Toto okno můžete také zobrazit poklepnutím na ikonu tiskárny v pravém dolním rohu plochy systému Windows.

Aktuální úlohu lze také zrušit tlačítkem **Cancel** (⊗) na ovládacím panelu tiskárny.

6 Údržba tiskárny

Tato kapitola obsahuje informace týkající se údržby tiskárny a tonerových kazet. Vedle toho jsou zde též uvedena doporučení pro dosažení vysoce kvalitního a hospodárného tisku.

Tato kapitola obsahuje následující části:

- **Tisk konfigurační stránky**
- **Výměna spotřebních materiálů**
- **Zacházení s tonerovými kazetami**
- **Výměna kazety s tonerem**
- **Výměna přenosového pásu**
- **Výměna fixační jednotky**
- **Čištění tiskárny**
- **Správa tiskárny prostřednictvím internetu (pouze u CLP-650N)**

Tisk konfigurační stránky

Stránku s konfigurací tiskárny můžete vytisknout přímo z ovládacího panelu. Na této konfigurační stránce si pak můžete prohlédnout aktuální nastavení tiskárny, které vám může napomoci s vyřešením problému, nebo ověřit instalaci doplňkového příslušenství, jako je například přídatný zásobník.

- 1** V pohotovostním režimu stiskněte na ovládacím panelu tlačítko **Menu** (☰).
- 2** Jakmile se na spodním řádku displeje zobrazí položka „Informace“, vyvolejte stisknutím tlačítka **Enter** (⊗) menu tiskárny.
- 3** Poté, co se na spodním řádku displeje zobrazí položka „Konfigurace“, stiskněte tlačítko **Enter** (⊗).
Konfigurační stránka se vytiskne.

Výměna spotřebních materiálů

Aby byla zachována maximální efektivita a kvalita tisku a nedocházelo k potížím při podávání papíru, je nutné jednou za čas vyměnit níže uvedené části tiskárny.

Tyto součásti je zapotřebí vyměnit vždy po vytištění daného počtu stránek nebo po vypršení životnosti každé z nich. Na nutnost provedení výměny konkrétního dílu vás upozorní okno programu SmartPanel, které se objeví na obrazovce monitoru. Na displeji ovládacího panelu se také zobrazí chybové hlášení, které indikuje součást, jež je zapotřebí vyměnit. Viz níže.

Položka (Objednací číslo)	Zpráva tiskárny	Počet vytištěných stránek	Viz strana
Kazeta s tonerem - černá (CLP-K600A)	Vymente černý toner	cca 4 000 stránek*	6.4
Kazety s tonery - barevné (Azurová: CLP-C600A, Purpurová: CLP-M600A, Žlutá: CLP-Y600A)	Vymente [barva] toner	cca 4 000 stránek*	6.4
Přenosový pás (CLP-T600A)	Vymente prenosový pás	cca 35 000 stránek**	6.5
Fixační jednotka (CLP-F650A)	Vymente fix.jedn	cca 50 000 stránek	6.7
Podávácí válec***	Vymente podávácí válec víceú.zás. NEBO Vymente podávácí válec zásobníku1 NEBO Vymente podávácí válec zásobníku2	cca 50 000 stránek	

* Průměrný počet při používání formátu A4/Letter a 5% pokrytí jednotlivých barev na každé stránce. Tyto počty se však mohou lišit v závislosti na místních provozních podmínkách a složitosti tištěných materiálů.

** Počet stránek je ovlivňován provozním prostředím a typem a velikostí používaného média.

***Obraťte se na autorizovaný servis.

Náhradní součásti zakoupíte u prodejce společnosti Samsung nebo u prodejce, od něhož jste zakoupili tuto tiskárnu. Doporučujeme, aby všechny součásti kromě tonerových kazet (viz 6.4), přenosového pásu (viz 6.5) a fixační jednotky (viz 6.7) instaloval školený servisní pracovník.

Zacházení s tonerovými kazetami

Skladování kazety s tonerem

Chcete-li kazetu s tonerem co nejlépe využít, dodržujte následující pokyny:

- Nevybalujte kazety z obalů, dokud je nebudete skutečně používat.
- Tonerové kazety znovu nenaplňujte. **Záruka na tiskárnu se nevztahuje na poškození způsobené použitím znovu naplněné kazety.**
- Kazety s tonerem skladujte ve stejném prostředí, v jakém se nachází tiskárna.
- Chcete-li předejít poškození kazety s tonerem, nevystavujte ji světlu po dobu delší než několik minut.

Životnost tonerových kazet

Životnost kazety závisí na množství toneru potřebného k provádění tiskových úloh. Při tisku textu s 5% pokrytím činí kapacita tonerové kazety přibližně 4 000 barevných i černobílých stránek. Startovací tonerová kazeta dodaná s tiskárnou vystačí v průměru na 2 000 stran černé barvy a každé samostatné barvy.

Rozprostření toneru

Začne-li docházet barva, mohou se na vytištěných stránkách začít objevovat světlé nebo vybledlé oblasti. Také se může stát, že barevné obrázky budou vytištěny v nesprávných barvách. To bývá nejčastěji způsobeno nesprávným mícháním barev, pokud v některé z tonerových kazet dochází barva. V takovém případě se na monitoru počítače objeví okno programu SmartPanel, které vám sdělí, ve které barevné kazetě toner dochází. Na displeji ovládacího panelu se také zobrazí chybové hlášení „Pripr. Dochází [barva] toner“.

Tiskárna může pokračovat v tisku se stávající tonerovou kazetou do té doby, dokud vás program SmartPanel prostřednictvím svého okna zobrazeného na monitoru počítače nevyzve k výměně kazety nebo dokud se na displeji ovládacího panelu nezobrazí příslušné hlášení.

Tiskovou kvalitu můžete dočasně zlepšit rozprostřením toneru v kazetě. Jakmile se na displeji zobrazí hlášení „[barva] Dosel toner“, přestane tiskárna tisknout do té doby, dokud nevyměníte kazetu s tonerem za novou.

Rozprostření toneru:

- 1 Otevřete a zcela vyklopte přístupová dvířka.

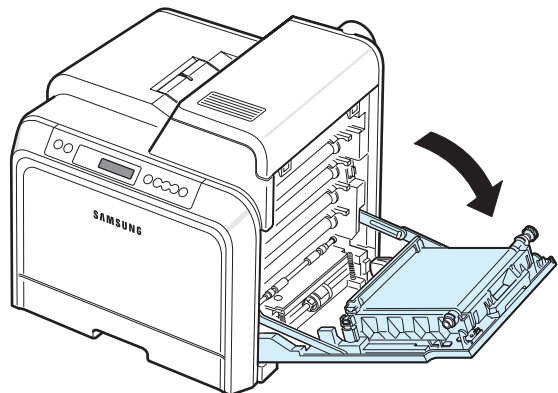

UPOZORNĚNÍ:

- Nedotýkejte se zeleného povrchu, obrazového válce OPC, umístěného před kazetami, rukama ani jinými materiály. Abyste se vyvarovali dotyku v této oblasti, držte vždy kazetu za držadla.
- Dbejte zvýšené opatrnosti, abyste nepoškrábali povrch přenosového pásu.
- Pokud ponecháte přístupová dvířka otevřená déle než několik minut, může dojít k osvětlení válce OPC. To by způsobilo poškození tohoto válce. Pokud je nutné z jakéhokoli důvodu instalaci přerušit, přístupová dvířka ihned zavřete.

- 2 Uchopte tonerovou kazetu za držadla a vytáhněte ji z tiskárny.

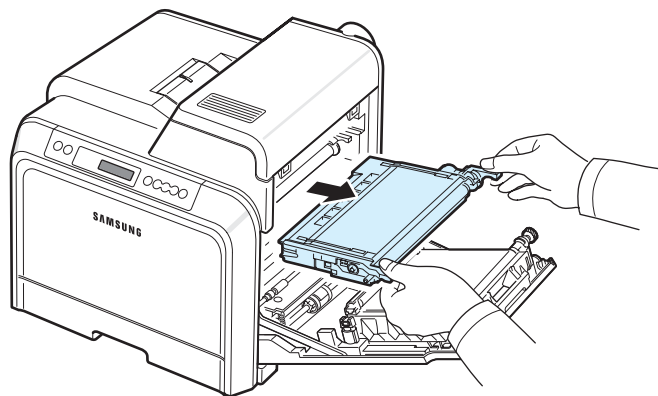

- 3 Stále držte tonerovou kazetu za obě držadla a zlehka jí zatřeste ze strany na stranu, aby se toner rovnoměrně rozprostřel.

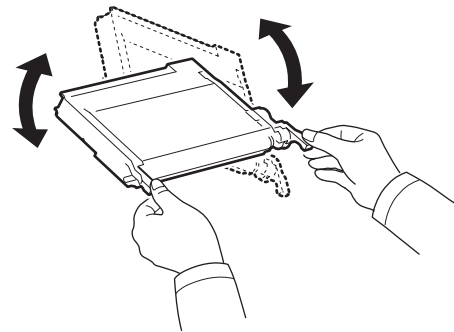

POZNÁMKA: Pokud se část toneru vysype na váš oděv, setřete jej suchou tkaninou a vyperte ve studené vodě. Horkou vodou by se toner do tkaniny zapral.

- 4 Zasuňte tonerovou kazetu nazpět do tiskárny.

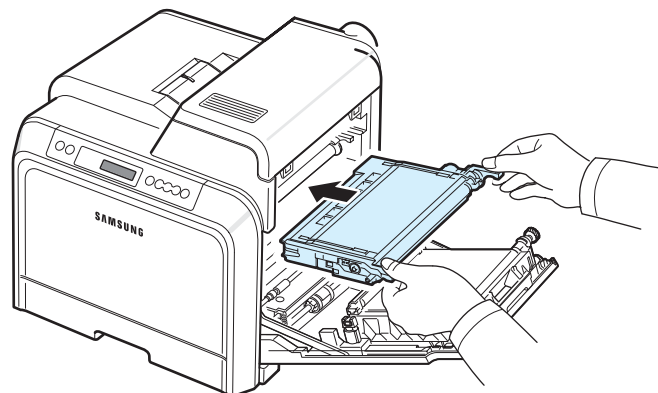

- 5 Zavřete přístupová dvířka. Zkontrolujte, zda jsou dvířka bezpečně uzavřena.

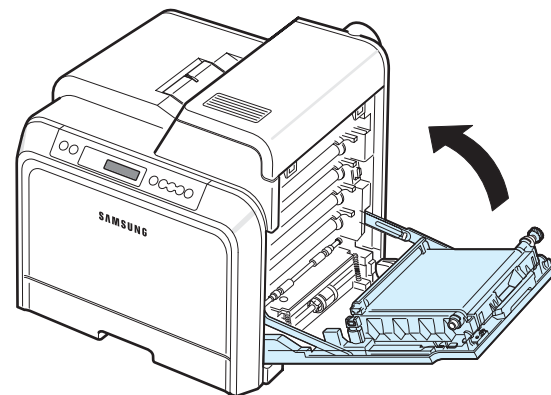

UPOZORNĚNÍ: Při nesprávném zavření přístupových dvířek nebude tiskárna fungovat.

Výměna kazety s tonerem

Tiskárna používá čtyři barvy, pro které má čtyři různé tonerové kazety: žlutá (Y), purpurová (M), azurová (C) a černá (K).

Jakmile se na ovládacím panelu tiskárny rozsvítí některá z kontrolky toneru () upozorňující na konkrétní barevnou kazetu, přestane zařízení tisknout. Na displeji ovládacího panelu se také zobrazí chybové hlášení „[Barva] toner je prázdný“. V tomto okamžiku vyměňte příslušnou kazetu s tonerem. Když se na displeji zobrazí zpráva „[barva] Doseł toner“, přestane tiskárna tisknout, dokud kazetu nevyměníte za novou.

Výměna tonerové kazety:

- 1 Vypněte tiskárnu a vyčkejte několik minut, dokud nevychladne.
- 2 Otevřete a zcela vyklopte přístupová dvířka.

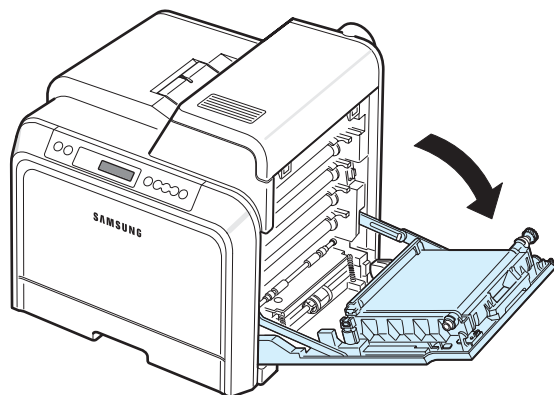

UPOZORNĚNÍ:

- Nedotýkejte se zeleného povrchu, obrazového válce OPC, umístěného před kazetami, rukama ani jinými materiály. Abyste se vyvarovali dotyku v této oblasti, držte vždy kazetu za držadla.
- Dbejte zvýšené opatrnosti, abyste nepoškrábali povrch přenosového pásu.
- Pokud ponecháte přístupová dvířka otevřená déle než několik minut, může dojít k osvětlení válce OPC. To by způsobilo poškození tohoto válce. Pokud je nutné z jakéhokoli důvodu instalaci přerušit, přístupová dvířka ihned zavřete.

- 3 Uchopte prázdnou tonerovou kazetu za držadla a vytáhněte ji z tiskárny.

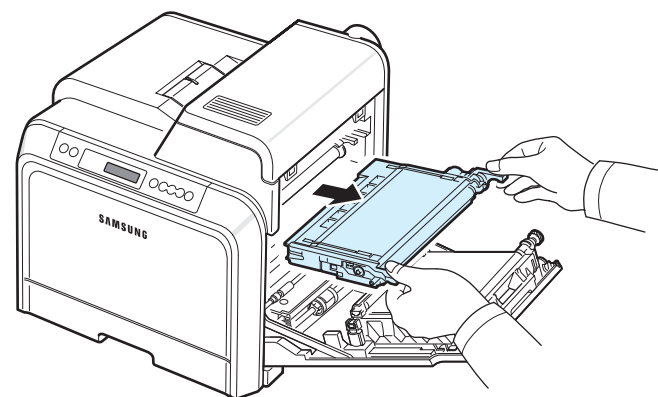

- 4 Vyjměte z obalu novou tonerovou kazetu.

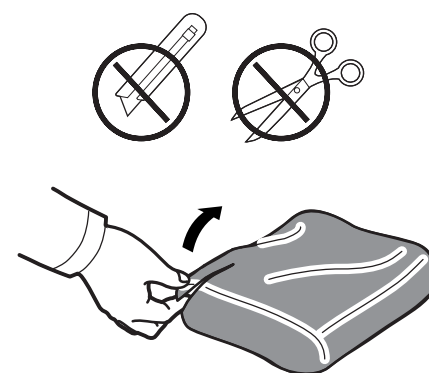

UPOZORNĚNÍ:

- Při otvírání obalů tonerových kazet nepoužívejte ostré předměty, jako jsou nože nebo nůžky. Mohli byste poškodit jejich povrch.
- Chcete-li zabránit poškození, nevystavujte kazetu s tonerem světlu po dobu delší než několika minut. V případě potřeby ji můžete přikrýt papírem.

- 5 Uchopte obě držadla tonerové kazety a zlehka kazetou zatřeste ze strany na stranu, aby se toner rovnoměrně rozprostřel.

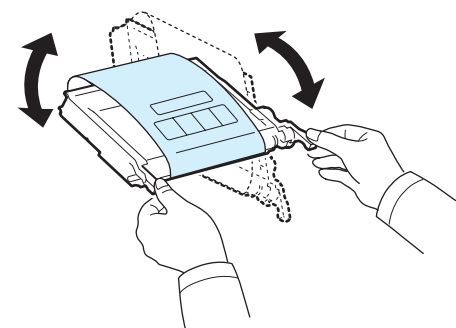

- 6 Položte tonerovou kazetu na rovný povrch tak, jak je uvedeno na obrázku, a odtržením pásky odstraňte papír zakrývající kazetu.

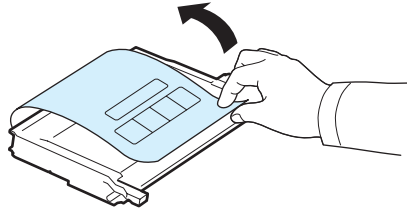

POZNÁMKA: Pokud se část toneru vysype na váš oděv, setřete jej suchou tkaninou a vyperte ve studené vodě. Horkou vodou by se toner do tkaniny zapral.

- 7 Ujistěte se, že barva tonerové kazety souhlasí s barvou vyznačenou na štěrbině, a poté uchopte obě držadla kazety. Zasuňte kazetu tak, aby zapadla na své místo.

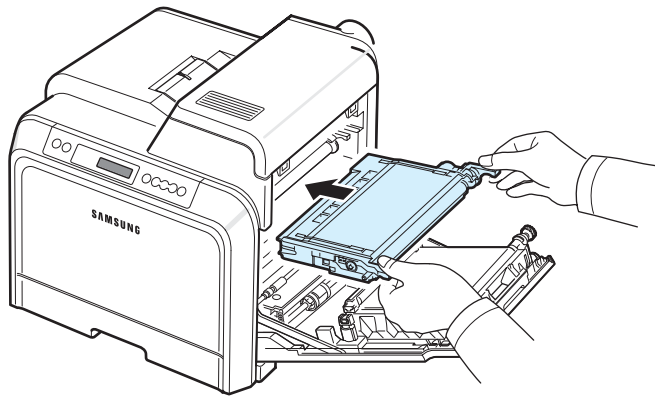

- 8 Zavřete přístupová dvířka. Zkontrolujte, zda jsou dvířka bezpečně uzavřena, a poté tiskárnu zapněte.

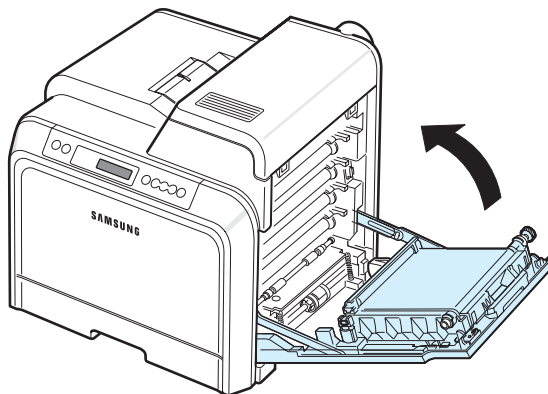

UPOZORNĚNÍ: Při nesprávném zavření přístupových dvířek nebude tiskárna fungovat.

Výměna přenosového pásu

Životnost přenosového pásu je přibližně 35 000 barevných a černobílých stránek. Po dovršení životnosti přenosového válce papíru se tiskárna zastaví, dokud přenosový válec nevyměníte za nový. Na nutnost provedení výměny přenosového pásu papíru vás upozorní okno programu SmartPanel, které se objeví na obrazovce monitoru. Na displeji ovládacího panelu se zobrazí chybové hlášení „. V tomto okamžiku vyměňte přenosový pás papíru.

POZNÁMKA: Životnost přenosového válce mohou ovlivňovat okolní prostředí, interval tisku, typ a formát média.

Výměna přenosového pásu:

- 1 Vypněte tiskárnu a vyčkejte několik minut, dokud nevychladne.
- 2 Otevřete a zcela vyklopte přístupová dvířka.

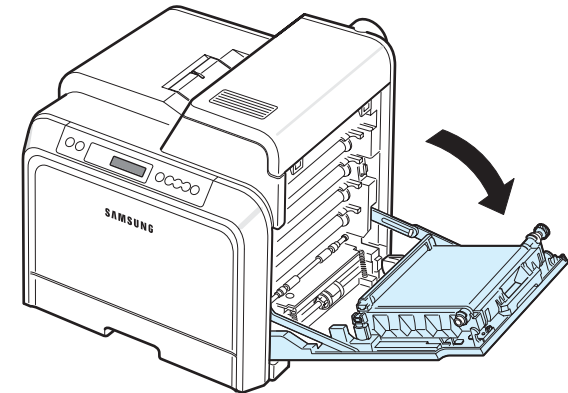

UPOZORNĚNÍ:

- Nedotýkejte se zeleného povrchu, obrazového válce OPC, umístěného před kazetami, rukama ani jinými materiály. Abyste se vyvarovali dotyku v této oblasti, držte vždy kazetu za držadla.
- Pokud ponecháte přístupová dvířka otevřená déle než několik minut, může dojít k osvětlení válce OPC. To by způsobilo poškození tohoto válce. Pokud je nutné z jakéhokoli důvodu instalaci přerušit, přístupová dvířka ihned zavřete.

- 3** Vyhledejte zelené pojistné tlačítko na vnitřní straně přístupových dvířek (poblíž levé strany přenosového válce). Stisknutím tohoto tlačítka uvolníte přenosový pás. Uchopte přenosový pás za rukojeť a vyjměte jej z tiskárny.

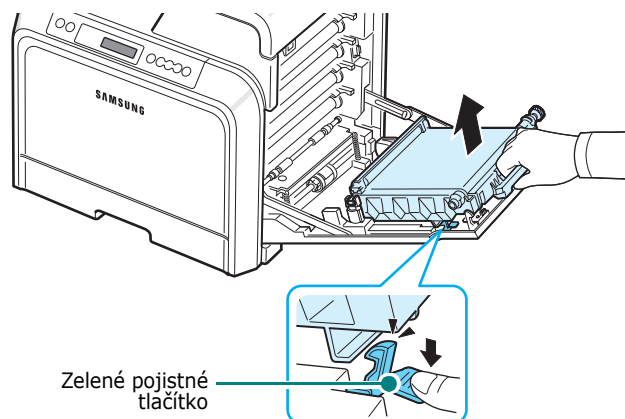

- 4** Vyjměte z obalu nový přenosový pás.

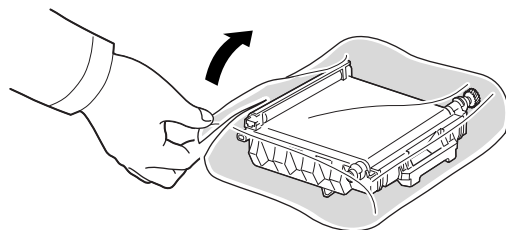

- 5** Odstraňte ochranný papír přenosového pásu odtržením fixační pásky.



UPOZORNĚNÍ:

- Při otvírání obalu přenosového pásu nepoužívejte ostré předměty, jako jsou nože nebo nůžky. Mohli byste poškodit povrch pásu.
- Dbejte zvýšené opatrnosti, abyste nepoškrábali povrch přenosového pásu.

- 6** Uchopte rukojeť nového přenosového pásu a zarovnejte jej se západkami na vnitřní straně přístupových dvířek.

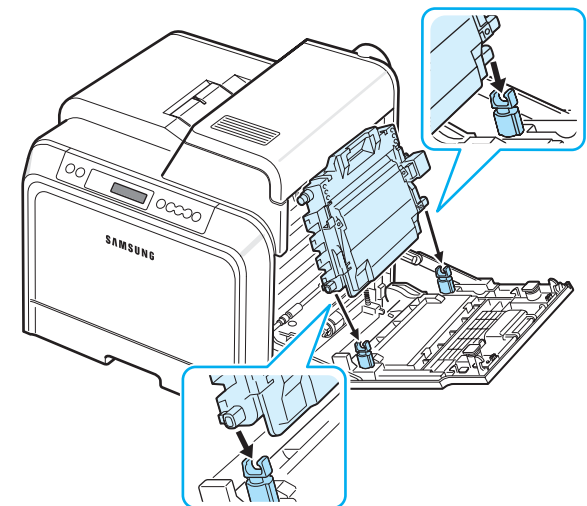

- 7** Zatlačte na pás, dokud nezapadne na místo. Poté přenosový pás sklopte na přístupová dvířka a ujistěte se, že je pevně osazen ve správné poloze. Zelené pojistné tlačítko pak přenosový pás automaticky zajistí.

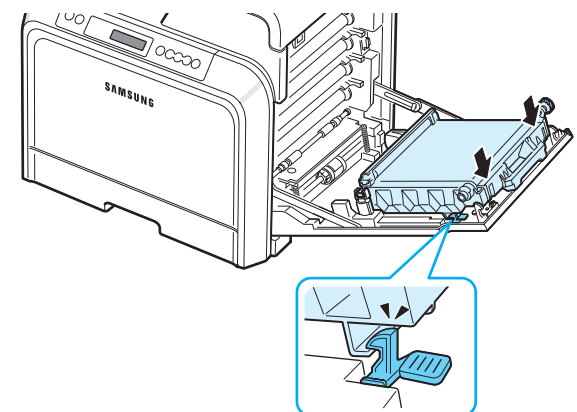

- 8** Pevně zavřete přístupová dvířka.

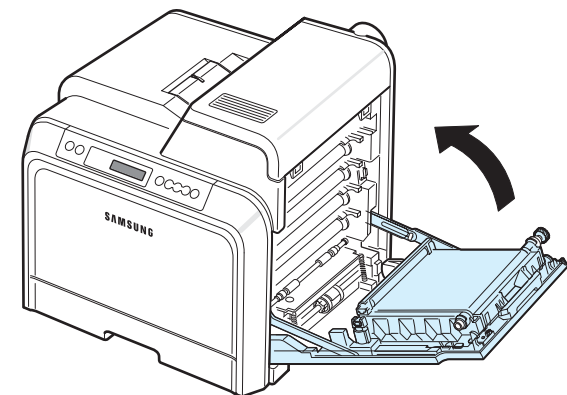

UPOZORNĚNÍ: Při nesprávném zavření přístupových dvířek nebude tiskárna fungovat.

Výměna fixační jednotky

Životnost fixační jednotky je přibližně 50 000 barevných a černobílých stránek. Po dovršení životnosti fixační jednotky se tiskárna zastaví, dokud tuto jednotku nevyměníte za novou. Na nutnost provedení výměny fixační jednotky vás upozorní okno programu SmartPanel, které se objeví na obrazovce monitoru. Na displeji ovládacího panelu se také zobrazí chybové hlášení „Vymente fix.jedn“. V tomto okamžiku vyměňte fixační jednotku.

POZNÁMKA: Životnost fixační jednotky mohou ovlivňovat okolní prostředí, interval tisku, typ a formát média.

Výměna fixační jednotky:

- 1 Vypněte tiskárnu a vyčkejte několik minut, dokud nevychladne.
- 2 Otevřete a zcela vyklopte přístupová dvířka.

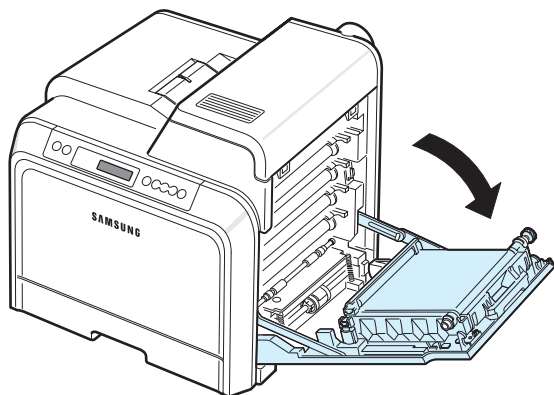

UPOZORNĚNÍ:

- Nedotýkejte se zeleného povrchu, obrazového válce OPC, umístěného před kazetami, rukama ani jinými materiály. Abyste se vyvarovali dotyku v této oblasti, držte vždy kazetu za držadla.
- Dbejte zvýšené opatrnosti, abyste nepoškrábali povrch přenosového pásu.
- Pokud ponecháte přístupová dvířka otevřená déle než několik minut, může dojít k osvětlení válce OPC. To by způsobilo poškození tohoto válce. Pokud je nutné z jakéhokoli důvodu instalaci přerušit, přístupová dvířka ihned zavřete.

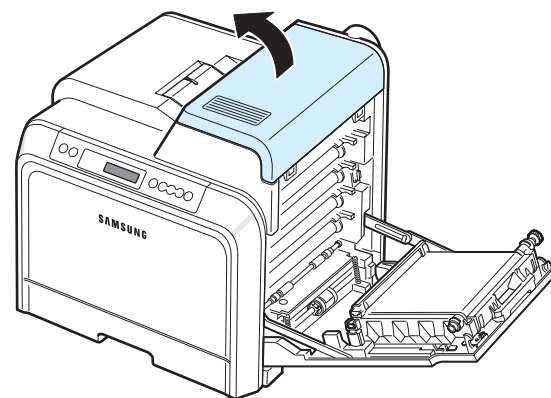

- 4 Pomocí mince nebo šroubováku odstraňte dva šrouby po obou stranách fixační jednotky. Poté uchopte fixační jednotku za držadlo a vytáhněte ji ze zařízení.

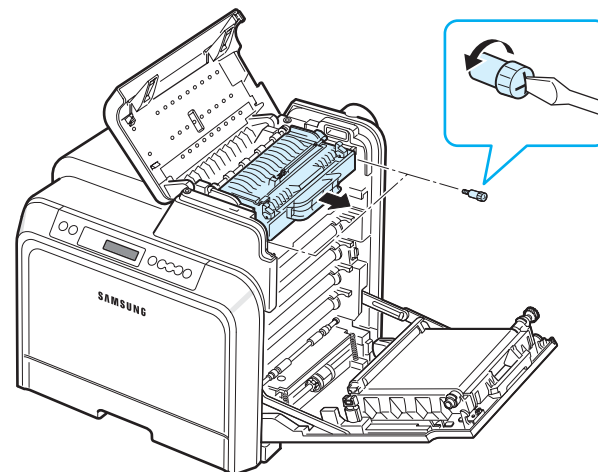

- 5 Rozbalte novou fixační jednotku a zasuňte ji do tiskárny.
- 6 Utáhněte dva šrouby.
- 7 Ujistěte se, že jsou otevřená přístupová dvířka, a poté zavřete horní kryt. Zkontrolujte, že je řádně zajištěn.
- 8 Pevně zavřete přístupová dvířka.



UPOZORNĚNÍ: Při nesprávném zavření horního krytu a přístupových dvířek nebude tiskárna fungovat.

- 9 Připojte přírodní napájecí šňůru a ostatní kabely a zapněte tiskárnu.

Čištění tiskárny

Během tisku se uvnitř tiskárny mohou hromadit zbytky papíru, toner a prachové částice. Po čase mohou tyto usazeniny působit problémy s kvalitou tisku, například skvrny od toneru nebo jeho rozmazání. Dodržováním čistícího režimu však můžete tyto druhy problémů napravit a také jim předcházet.

Čištění vnější části tiskárny

Skříň tiskárny čistěte měkkou tkaninou bez cupanin. Tkaninu můžete slabě navlhčit vodou, dávejte však pozor, aby voda nekapala na tiskárnu ani dovnitř tiskárny.



UPOZORNĚNÍ: Při čištění skříně tiskárny pomocí prostředků obsahujících velké množství alkoholu, rozpouštědel nebo jiných koncentrovaných látek může dojít k odbarvení nebo popraskání skříně.

Čištění vnitřní části tiskárny

POZNÁMKA: Při čištění vnitřku tiskárny dávejte pozor, abyste se nedotkli přenosového válce. Mastnota na prstech může způsobit problémy s kvalitou tisku.

- 1 Vypněte tiskárnu, odpojte napájecí šňůru ze zásuvky a vyčkejte několik minut, dokud nevychladne.
- 2 Otevřete a zcela vyklopte přístupová dvířka.

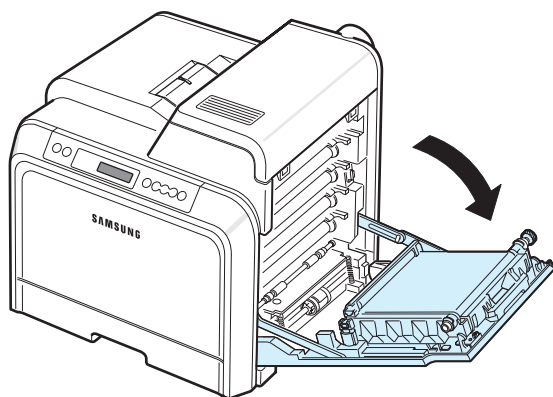

UPOZORNĚNÍ:

- Nedotýkejte se zeleného povrchu, obrazového válce OPC, umístěného před kazetami, rukama ani jinými materiály. Abyste se vyvarovali dotyku v této oblasti, držte vždy kazetu za držadla.
- Dbejte zvýšené opatrnosti, abyste nepoškrábali povrch přenosového pásu.
- Pokud ponecháte přístupová dvířka otevřená déle než několik minut, může dojít k osvětlení válce OPC. To by způsobilo poškození tohoto válce. Pokud je nutné z jakéhokoli důvodu instalaci přerušit, přístupová dvířka ihned zavřete.

- 3 Uchopte tonerovou kazetu za držadla a vytáhněte ji z tiskárny. Takto vyjměte postupně všechny kazety. Odložte je na čistý rovný povrch.

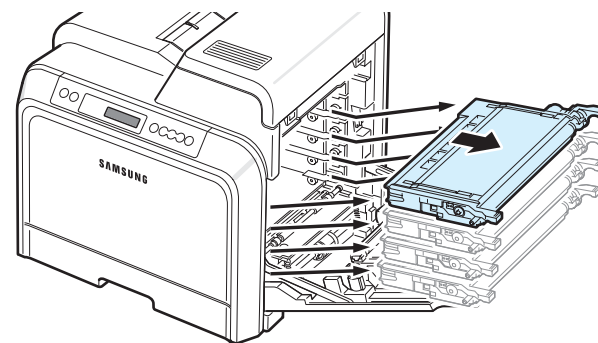

UPOZORNĚNÍ: Chcete-li zabránit poškození, nevystavujte kazety s tonery světlu po dobu delší než několik minut. Pokud je to nutné, zakryjte je papírem.

- 4 Podívejte se dovnitř tiskárny. Měkkou tkaninou bez cupanin nebo malým vysavačem odstraňte veškerý prach, zbytky papíru a rozsypaného toneru.

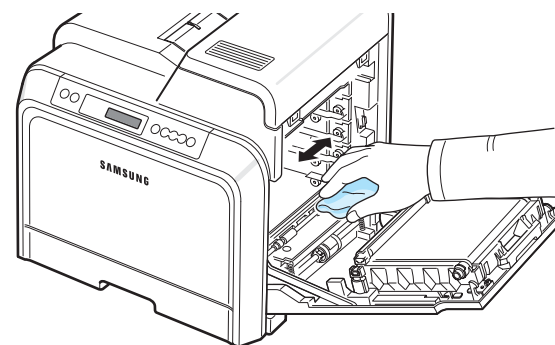

POZNÁMKA: Po vyčištění nechte tiskárnu zcela vyschnout.

- 5 Podívejte se dovnitř tiskárny, kde je po pravé straně označeno pořadí barev, v jakém patří kazety s tonery do jednotlivých štěrbin.

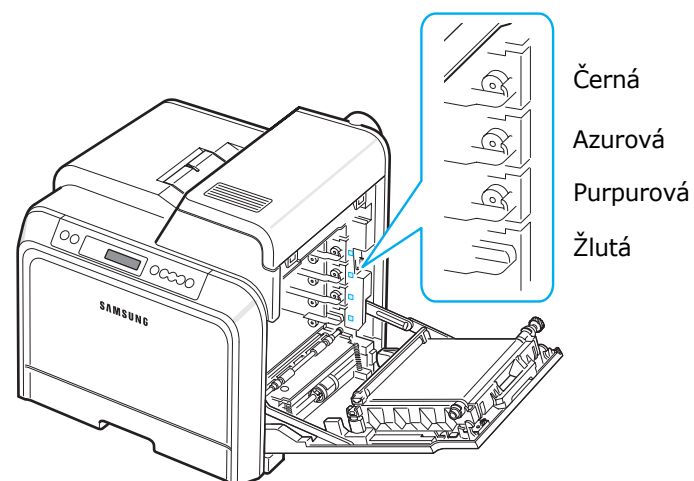

- 6 Uchopte tonerovou kazetu za rukojeti. Zarovnejte kazetu se štěrbinou uvnitř tiskárny a zasuňte ji do příslušného otvoru v následujícím pořadí: žlutá, purpurová, azurová a černá. Kazeta musí zacvaknout.

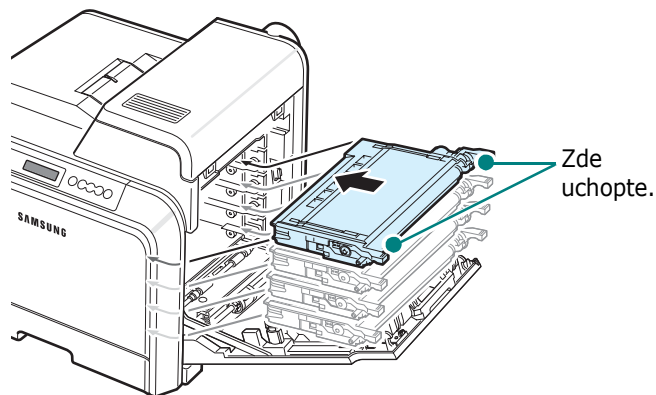

- 7 Zavřete přístupová dvířka. Zkontrolujte, zda jsou dvířka bezpečně uzavřena.

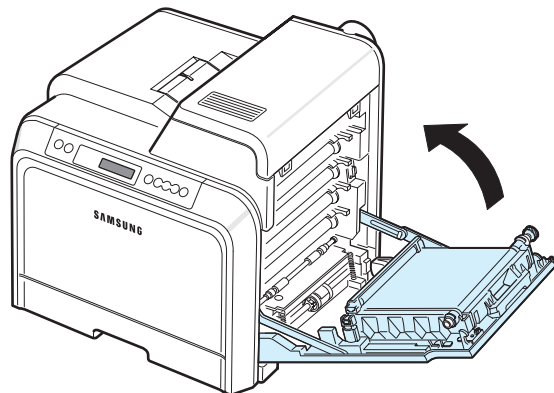

UPOZORNĚNÍ: Při nesprávném zavření přístupových dvířek nebude tiskárna fungovat.

- 8 Připojte napájecí šňůru a zapněte tiskárnu.

Správa tiskárny prostřednictvím internetu (pouze u CLP-650N)

Na internetových stránkách tiskárny si můžete tiskárnu nastavit tak, aby na konkrétní adresu posílala elektronická oznámení.

Přístup na internetové stránky tiskárny:

- 1 V systému Windows spusťte internetový prohlížeč (např. Internet Explorer).
- 2 Do pole adresy zadejte adresu IP tiskárny ([http:// xxx.xxx.xxx.xxx](http://xxx.xxx.xxx.xxx)) a stiskněte klávesu **Enter** nebo klepněte na **Přejít**.

Otevře se internetová stránka vložená ve vaší tiskárně.

Nastavení elektronického oznámení

Funkce elektronického oznámení umožňuje tiskárně odesílat varování nebo upozornění na specifickou adresu. Jejím prostřednictvím můžete také posílat objednávky tonerů. Pro odesílání takovýchto zpráv by měl být použit server SMTP.

Nastavení elektronického oznámení

- 1 Na internetových stránkách tiskárny klepněte na **Machine Settings**.
- 2 Klepněte na **E-mail Notification Setup**.
- 3 Vyplňte náležitá políčka.

Zde můžete nastavit informace o serveru, seznam příjemců a podmínky zasílání informací a také systém objednávání tonerů. Podrobnosti o nastavení každé jednotlivé položky najdete dále v této části.

Informace o serveru

Nastavte tiskárnu tak, aby odesílala e-maily prostřednictvím serveru SMTP.

Zde je možné nakonfigurovat následující položky:

- **IP Address or Host Name:** Vyberte adresu IP nebo název hostitele. Zvolíte-li název hostitele, budete muset zadat své nastavení DNS v protokolu TCP/IP na kartě **Network Settings**.
- **SMTP Server and Port:** Zadejte název serveru SMTP a číslo portu.
- **SMTP Requires Authentication:** Zaškrtněte, zda je požadováno ověření serveru SMTP.
- **SMTP Server Login:** Zadejte své přihlašovací jméno.
- **SMTP Server Password:** Zadejte své přihlašovací heslo.

- **SMTP Server Connection Timeout:** Nastavte interval (30 až 120 sekund), ve kterém se bude tiskárna pokoušet odeslat e-mail ze serveru SMTP na specifickou adresu.
- **Reply Address:** Vytvoří-li tiskárna e-mail, můžete si nechat poslat odpověď na zadanou e-mailovou adresu. Do tohoto pole tedy napište adresu elektronické pošty, kam chcete, aby se odpovědi posílaly.

Seznam příjemců a podmínky

Nakonfigurujte na tiskárně možnosti elektronické pošty.

Zde je možné nakonfigurovat následující položky:

- **SysAdmin E-mail Address:** Zadejte elektronickou adresu správce systému.
- **Key User E-mail Address:** Zadejte elektronickou adresu, na kterou má tiskárna odesílat oznámení.
- **Service E-mail Address:** Zadejte elektronickou adresu servisního střediska nebo servisního technika.
- **Consumable Shortage Warning:** Zvolte adresu, kam bude tiskárna odesílat výstražná hlášení v okamžiku, kdy se množství zbývajících spotřebních materiálů sníží na 10% původní hodnoty.
- **Consumable & Printer Setup Review:** Zvolte adresu, kam bude tiskárna odesílat hlášení s rozpisem stavů tiskárny a spotřebních materiálů po vytištění každých 1 000 stránek.
- **History:** Zvolte adresu, kam bude tiskárna odesílat historii chybových hlášení a dob, které uplynuly mezi výměnami jednotlivých spotřebních materiálů.
- **Alert:** Zvolte místo, kam bude tiskárna odesílat poslední chybová hlášení.
- **Select Notifications:** Nastavte, zda chcete či nechcete posílat kopii každého oznámení.

Systém objednávání toneru

Systém objednávání toneru umožňuje, aby v okamžiku, kdy tiskárna rozpozná nízké množství toneru v kazetě, odeslala příslušnou objednávku na specifickou adresu.

Nastavte si tiskárnu tak, aby umožňovala objednávání toneru.

Zde je možné nakonfigurovat následující položky:

- **Enable:** Nastavte, zda tiskárna bude či nebude odesílat e-maily v okamžiku, kdy rozpozná, že dochází toner.
- **Phone number:** Zadejte telefonní číslo distributora společnosti Samsung nebo číslo prodejce tiskárny.
- **URL:** Zadejte URL distributora společnosti Samsung nebo prodejce tiskárny.

Nastavení karty s kontaktními informacemi

Vyberte kartu **Support** a zadejte některé informace do části **Contact Information**.

- **Name:** Zadejte jméno odesílatele e-mailu (např. název společnosti nebo identifikaci oddělení).
- **Phone Number:** Zadejte telefonní číslo, které bude uvedeno v oznámení odeslaném elektronickou poštou.
- **Location:** Zadejte informace o místě, které bude uvedeno v oznámení odeslaném elektronickou poštou.
- **Address:** Zadejte adresu elektronické pošty odesílatele.

POZNÁMKA: Firewall nainstalovaný v počítačové síti může zabránit přenosu e-mailu.

7 Řešení problémů

Tato kapitola obsahuje užitečné informace a postupy pro případ, že by došlo při používání tiskárny k chybě.

Tato kapitola obsahuje následující části:

- **Kontrolní seznam pro řešení problémů**
- **Řešení obecných problémů při tisku**
- **Odstraňování zaseknutých papírů**
- **Řešení problémů s kvalitou tisku**
- **Význam hlášení na displeji**
- **Časté potíže u systémů Windows**
- **Časté potíže u systémů Macintosh**
- **Časté potíže u systémů PS**
- **Časté potíže v systému Linux**

Kontrolní seznam pro řešení problémů

Pokud tiskárna nepracuje správně, podívejte se nejprve do následujícího kontrolního seznamu, a pokuste se problém vyřešit. Zjistíte-li že stav tiskárny odpovídá popisu v určitém bodu, postupujte podle odpovídajících doporučení.

Stav	Řešení
Zkontrolujte, zda tlačítko On Line/Continue na ovládacím panelu svítí zeleně a že v okně programu SmartPanel nebo na displeji ovládacího panelu je zobrazen stav „Připraven“.	<ul style="list-style-type: none">• Pokud tlačítko nesvítí, zkontrolujte správné zapojení napájecí šňůry. Zkontrolujte hlavní vypínač. Zkontrolujte zdroj napájení přepojením napájecí šňůry do jiné zásuvky.• Pokud tlačítko svítí červeně, zkontrolujte hlášení na displeji a přejděte na „Význam hlášení na displeji“ na straně 7.14.
Vytiskněte zkušební stránku a ujistěte se, že tiskárna správně zavádí papír. Viz 2.8.	<ul style="list-style-type: none">• Pokud se zkušební stránka nevytiskne, zkontrolujte přítomnost papíru v zásobníku.• Pokud se papír v tiskárně zasekne, přejděte do části „Odstraňování zaseknutých papírů“ na straně 7.4.• Pokud se zobrazí chybové hlášení, přejděte do části „Význam hlášení na displeji“ na straně 7.14.
Podívejte se, zda se zkušební stránka vytiskla správně.	Pokud je kvalita tisku špatná, přejděte do části „Řešení problémů s kvalitou tisku“ na straně 7.12.
Vytiskněte krátký dokument ze softwarové aplikace, abyste tak ověřili, že tiskárna a počítač jsou propojené a že vzájemně správně komunikují.	<ul style="list-style-type: none">• Pokud se stránka nevytiskla, zkontrolujte kabelové propojení mezi tiskárnou a počítačem.• Podívejte se, zda není tiskárna pozastavena v tiskové frontě nebo řadiči.• V softwarové aplikaci zkontrolujte, zda používáte správný ovladač tiskárny a zda je správně nastaven komunikační port. Pokud dojde během tisku stránky k přerušení tisku, přejděte do části „Řešení obecných problémů při tisku“ na straně 7.2.
Pokud jste v tomto kontrolním seznamu nenašli problém své tiskárny, podívejte se do následujících částí průvodce řešením problémů.	<ul style="list-style-type: none">• Viz „Řešení obecných problémů při tisku“ na straně 7.2.• Viz „Význam hlášení na displeji“ na straně 7.14.• Viz „Časté potíže u systémů Windows“ na straně 7.16.• Viz „Časté potíže u systémů Macintosh“ na straně 7.17.• Viz „Časté potíže v systému Linux“ na straně 7.17.

Řešení obecných problémů při tisku

Při problémech s provozováním tiskárny se podívejte do níže uvedené tabulky, kde naleznete doporučená řešení.

Problém	Možná příčina	Řešení
Tiskárna netiskne.	Tiskárna není napájena.	Zkontrolujte, zda je správně připojena přírodní napájecí šňůra. Zkontrolujte hlavní vypínač zařízení a zdroj napájení.
	Tiskárna není nastavena jako výchozí tiskárna.	Nastavte Samsung CLP-650 Series jako výchozí tiskárnu.
	Zkontrolujte následující možné stavy: <ul style="list-style-type: none"> • Kryt tiskárny není zavřený. • Došlo k zaseknutí papíru. • Není vložen žádný papír. • V zařízení chybí kazeta s tonerem. 	<ul style="list-style-type: none"> • Jakmile odhalíte příčinu potíží, odstraňte ji. Pokud dojde k chybě systému tiskárny, obraťte se na autorizovaný servis. • Zavřete kryt tiskárny. • Odstraňte zaseknutý papír. Viz 7.4. • Vložte papír. Viz 2.4. • Nainstalujte kazetu s tonerem. Viz 2.2.
	Tiskárna je v režimu ručního podávání, ale není v ní založen papír.	Zkontrolujte hlášení v okně programu SmartPanel nebo na displeji ovládacího panelu, vložte do víceúčelového zásobníku papír a na ovládacím panelu stiskněte tlačítko On Line/Continue .
	Spojovací kabel mezi počítačem a tiskárnou není správně zapojen.	Odpojte kabel tiskárny a znovu jej zapojte.
	Spojovací kabel mezi počítačem a tiskárnou je poškozený.	Pokud je to možné, připojte kabel k jinému počítači, který funguje správně, a zkuste vytisknout nějaký dokument. Můžete také zkusit použít kabel jiné tiskárny.
	Nastavení portu není správné.	V systému Windows zkontrolujte nastavení tiskárny a ujistěte se, že tisková úloha byla odeslána do správného portu. Pokud má počítač více než jeden port, ujistěte se, že je tiskárna připojena k tomu správnému.

Problém	Možná příčina	Řešení
Tiskárna netiskne. (pokračování)	Tiskárna není správně nakonfigurována.	Zkontrolujte vlastnosti tiskárny a přesvědčte se, zda jsou všechny možnosti tisku nastaveny správně.
	Ovladač tiskárny není správně nainstalován.	Přeinstalujte ovladač tiskárny; viz Uživatelská příručka k softwaru . Pokuste se vytisknout zkušební stránku.
	Tiskárna má poruchu.	Zkontrolujte, zda na displeji ovládacího panelu není zobrazena zpráva upozorňující na chybu systému.
Tiskárna odebírá tiskový materiál z nesprávného zdroje papíru.	Zdroj papíru pravděpodobně není správně nastaven ve vlastnostech tiskárny.	U mnoha softwarových aplikací je možné nastavit zdroje papíru v okně vlastností tiskárny na kartě Papír . Vyberte správný zdroj papíru. Podrobnosti viz Uživatelská příručka k softwaru .
Tiskárna neodebírá papír.	Papír není správně vložený.	Vyjměte papír ze zásobníku a vložte jej správně. Zkontrolujte, zda jsou vodítka papíru správně nastavena.
	V zásobníku je vloženo příliš velké množství papíru.	Vyjměte ze zásobníku přebývající množství papíru.
	Papír je příliš silný.	Používejte pouze papír odpovídající specifikacím tiskárny.
Tisková úloha se zpracovává nezvykle pomalu.	Úloha je zřejmě velmi složitá.	Omezte složitost nebo upravte nastavení kvality tisku. Upravte nastavení kvality tisku, například snížením rozlišení. Pokud je rozlišení nastaveno na Nejlepší , změňte jej na Normální nebo Koncept . Viz Uživatelská příručka k softwaru . Pro zrychlení tisku změňte nastavení portu na USB nebo síťový port. Rychlost tiskárny je 20 stran/min (formát A4), případně 21 stran/min (formát Letter).
	Jestliže pracujete v systému Windows 98SE/Me, může být nesprávně nastaveno řazení tisku.	V nabídce Start klepněte na příkaz Nastavení a potom na položku Tiskárny . Pravým tlačítkem myši klepněte na ikonu tiskárny Samsung CLP-650 Series , zvolte položku Vlastnosti , klepněte na kartu Podrobnosti a poté na tlačítko Nastavení řazení tisku . Vyberte požadované nastavení řazení tisku.





Problém	Možná příčina	Řešení
Polovina stránky se nevytiskla.	Pravděpodobně není správně nastavena orientace stránky.	Změňte orientaci stránky v příslušné aplikaci. Podrobnosti viz Uživatelská příručka k softwaru .
	Nastavený formát papíru neodpovídá použitému formátu papíru.	Přesvědčte se, zda formát papíru v nastavení ovladače tiskárny odpovídá formátu papíru v zásobníku. Nebo ověřte, zda formát papíru v nastavení ovladače tiskárny odpovídá výběru papíru v nastaveních používané softwarové aplikace.
Papír se stále zasekává.	V zásobníku je vloženo příliš velké množství papíru.	Vyjměte ze zásobníku přebývající množství papíru. Při tisku na speciální materiály používejte víceúčelový zásobník. Zkontrolujte, zda jsou vodítka papíru správně nastavena.
	Používáte nesprávný typ papíru.	Používejte pouze papír odpovídající specifikacím tiskárny. Při tisku na speciální materiály používejte víceúčelový zásobník.
	V tiskárně pravděpodobně zůstaly zbytky papíru.	Otevřete přístupová dvířka a zbytky odstraňte.
Tiskárna tiskne, ale text není správně vytištěn, je zkrácený nebo neúplný.	Kabel tiskárny je uvolněný nebo poškozený.	Odpojte kabel tiskárny a znovu jej připojte. Vytiskněte úlohu, kterou jste již dříve úspěšně vytiskli. Pokud je to možné, připojte kabel a tiskárnu k jinému počítači a pokuste se vytisknout úlohu, kterou jste již dříve úspěšně vytiskli. Jako poslední možnost zkuste zapojit nový kabel.
	Byl vybrán nesprávný ovladač tiskárny.	Přejděte do menu příslušné aplikace pro výběr tiskárny a přesvědčte se, zda je vybráno odpovídající zařízení.
	Softwarová aplikace nepracuje správně.	Pokuste se vytisknout úlohu z jiné aplikace.
	Operační systém nepracuje správně.	Ukončete systém Windows a restartujte počítač. Vypněte tiskárnu a znovu ji zapněte.

Problém	Možná příčina	Řešení
Stránky se tisknou, ale jsou prázdné.	Kazeta s tonerem je poškozená nebo neobsahuje dostatek toneru.	Rozprostřete toner. V případě potřeby viz strana 6.2. V případě potřeby vyměňte kazetu s tonerem.
	Je možné, že soubor obsahuje prázdné stránky.	Zkontrolujte soubor a přesvědčte se, zda neobsahuje prázdné stránky.
	Některé součásti, jako například řadič nebo základní deska mohou být poškozené.	Obraťte se na autorizovaný servis.
Pracujete-li v operačním systému Windows 98SE, netisknou se správně ilustrace z programu Adobe Illustrator.	Aplikace není správně nastavena.	Ve vlastnostech grafiky v dialogovém okně Rozšířené funkce vyberte možnost Poslat jako bitový obrázek . Vytiskněte dokument znovu.
Kvalita tisku fotografií není dobrá. Snímky nejsou ostré.	Rozlišení je nastaveno na Normální nebo Koncept .	Změňte rozlišení na Nejlepší a potom opakujte tisk.
	Rozlišení fotografie je velmi nízké.	Zvětšíte-li fotografii v softwarové aplikaci, sníží se rozlišení. Zmenšete velikost fotografie.
Při prvním použití vychází z tiskárny neobvyklý zápach.	Vypařuje se olej použitý k ochraně fixační jednotky.	Po vytištění cca 100 barevných stránek by měl zápach ustát. Jedná se pouze o dočasnou záležitost.

Odstraňování zaseknutých papírů

POZNÁMKA: Při odstraňování papíru uvízlého v tiskárně vždy pokud možno vytahujte papír ve směru pohybu tisku, abyste se tak vyvarovali poškození vnitřních součástí tiskárny. Papír vždy vytahujte pevným a rovnoměrným pohybem, neškubejte s ním. Pokud se papír roztáhne, dbejte na to, abyste z tiskárny odstranili všechny zbytky papíru. V opačném případě se papír znovu zasekne.

Dojde-li k zaseknutí papíru, rozsvítí se v příslušné části stavové mapy na ovládacím panelu kontrolka. Na displeji ovládacího panelu se zobrazí odpovídající chybové hlášení, které rovněž indikuje místo zaseknutí. Zaseknutý papír vyhledejte a odstraňte podle následující tabulky:

Kontrolka na stavové mapě	Hlášení	Místo zaseknutého papíru	Přejděte na
	Zasek.-zásob.1	V oblasti podávání papíru	stranu 7.4
	Zasek.-víceúč.zás	Ve víceúčelovém zásobníku	stranu 7.5
	Zaseknutí uvnitř tiskárny	Uvnitř tiskárny	stranu 7.6
	Zaseknutí v obl. výstupu	V oblasti výstupu papíru	stranu 7.7
	Zasek.-zásob.2	V přídatném zásobníku	stranu 7.9

Pro zahájení opětovného tisku po odstranění uvíznutého papíru musíte otevřít a znovu zavřít přístupová dvířka.

V oblasti podávání papíru

Dojde-li k zaseknutí papíru v oblasti podávání papíru, rozsvítí se v příslušné části stavové mapy kontrolka. Na displeji se také zobrazí „Zasek.-zásob.1“.

- 1 Otevřete a zcela vyklopte přístupová dvířka.

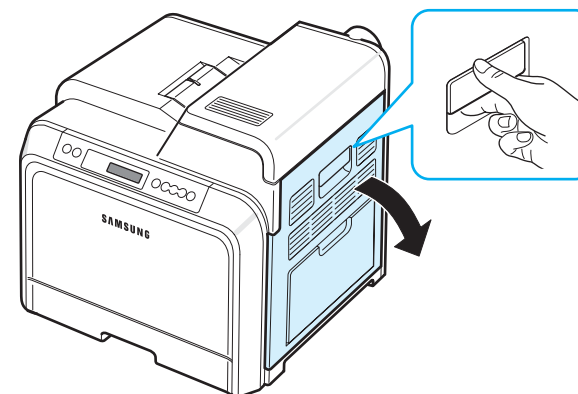

- 2 Opatrně vytáhněte papír ve směru uvedeném na obrázku. Přejděte na krok 6.

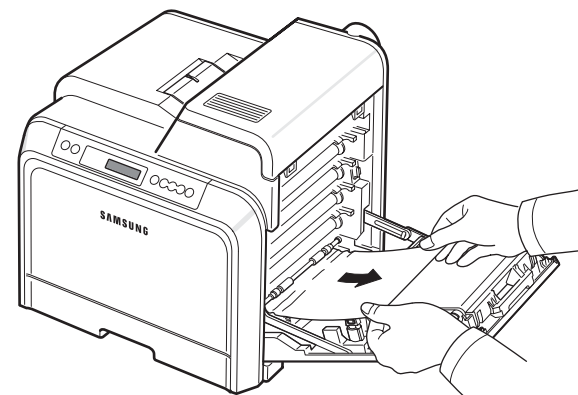

Pokud papír zaseknutý v tiskárně nevidíte nebo pokud jej není možné odstranit, zanechte vytahování a přejděte na krok 3.



UPOZORNĚNÍ:

- Nedotýkejte se zeleného povrchu, obrazového válce OPC, umístěného před kazetami, rukama ani jinými materiály. Abyste se vyvarovali dotyku v této oblasti, držte vždy kazetu za držadla.
- Dbejte zvýšené opatrnosti, abyste nepoškrábali povrch přenosového pásu.
- Pokud ponecháte přístupová dvířka otevřená déle než několik minut, může dojít k osvětlení válce OPC. To by způsobilo poškození tohoto válce. Pokud je nutné z jakéhokoli důvodu instalaci přerušit, přístupová dvířka ihned zavřete.

- 3** Vytáhněte zásobník papíru a otevřete jej. Po úplném vytažení mírně nadzdvihněte přední část zásobníku, abyste jej uvolnili z tiskárny.

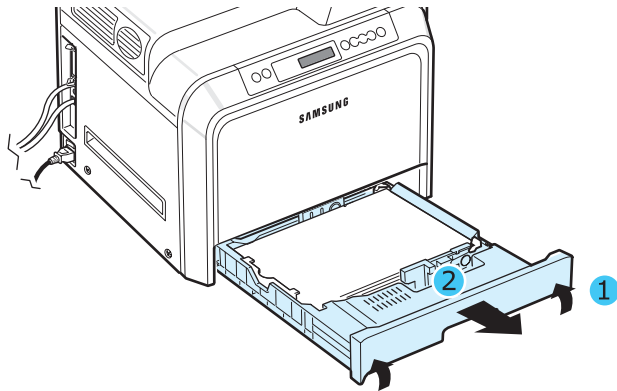

- 4** Zaseknutý papír zlehka táhněte rovně směrem k sobě a vytáhněte ho ze zařízení - viz obrázek.

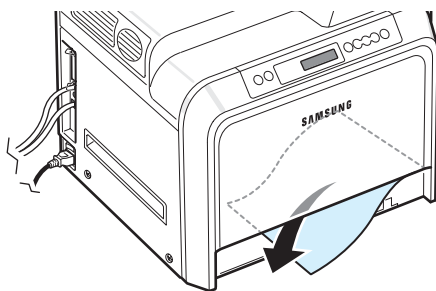

- 5** Při instalaci zásobníku skloňte zadní okraj směrem dolů, zarovnejte jej s otvorem a zasuňte zásobník do tiskárny.

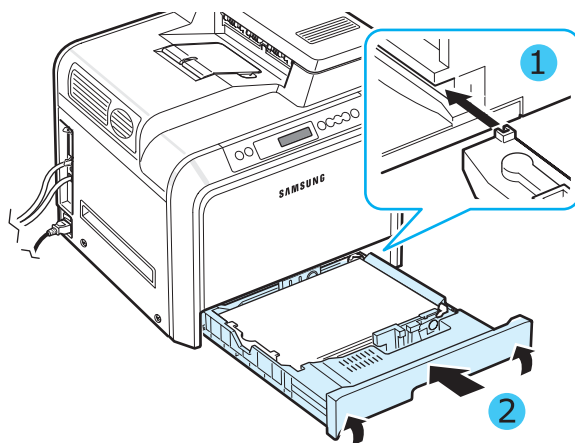

- 6** Po odstranění zaseknutého papíru zkontrolujte, zda není uvízlý papír ještě někde v jiné části tiskárny.

- 7** Pevně zavřete přístupová dvířka. Tiskárna obnoví tisk.



UPOZORNĚNÍ: Při nesprávném zavření přístupových dvířek nebude tiskárna fungovat.

Ve víceúčelovém zásobníku

Provádíte-li tisk s využitím víceúčelového zásobníku a tiskárna rozpozná, že v tomto zásobníku není papír nebo že papír je nesprávně založený, rozsvítí se na stavové mapě kontrolka indikující odpovídající místo. Na displeji se také zobrazí „Zasek.-víceú.zás“.

- 1** Pokud není papír správně podáván, uchopte přístupová dvířka za pojistnou západku a otevřete je.

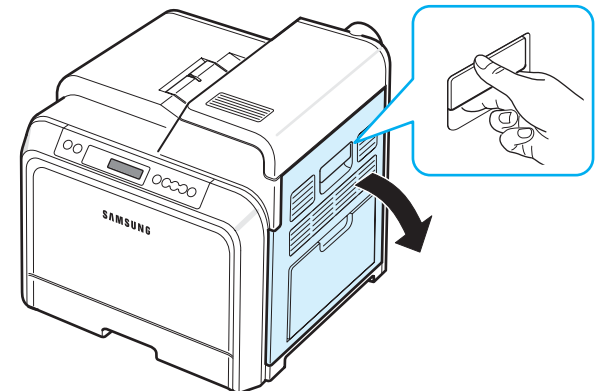

- 2** Vytáhněte uvízlý papír ve směru uvedeném na obrázku. Aby se papír neroztrhal, vytahujte jej zlehka a pomalu.

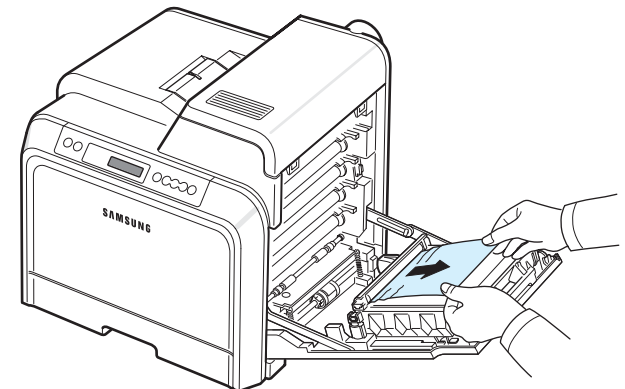

UPOZORNĚNÍ:

- Nedotýkejte se zeleného povrchu, obrazového válce OPC, umístěného před kazetami, rukama ani jinými materiály. Abyste se vyvarovali dotyku v této oblasti, držte vždy kazetu za držadla.
- Dbejte zvýšené opatrnosti, abyste nepoškrábali povrch přenosového pásu.
- Pokud ponecháte přístupová dvířka otevřená déle než několik minut, může dojít k osvětlení válce OPC. To by způsobilo poškození tohoto válce. Pokud je nutné z jakéhokoli důvodu instalaci přerušit, přístupová dvířka ihned zavřete.

- 3** Pevně zavřete přístupová dvířka. Tiskárna obnoví tisk.



UPOZORNĚNÍ: Při nesprávném zavření přístupových dvířek nebude tiskárna fungovat.

Uvnitř tiskárny

Dojde-li k zaseknutí papíru uvnitř tiskárny, rozsvítí se v příslušné části stavové mapy kontrolka. Na displeji se také zobrazí „Zaseknutí uvnitř tiskárny“.

- 1 Otevřete a zcela vyklopte přístupová dvířka.

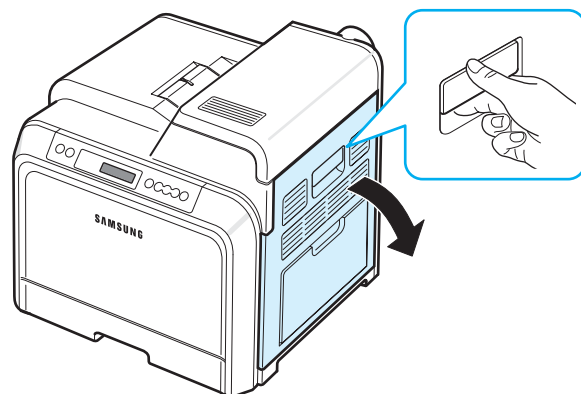

- 2 Otevřete horní kryt.

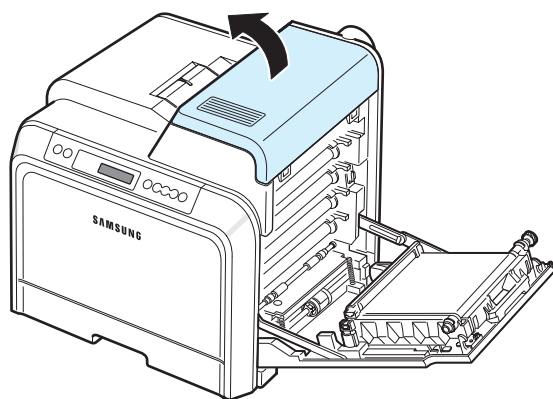

- 3 Stiskněte páčky nahoru.

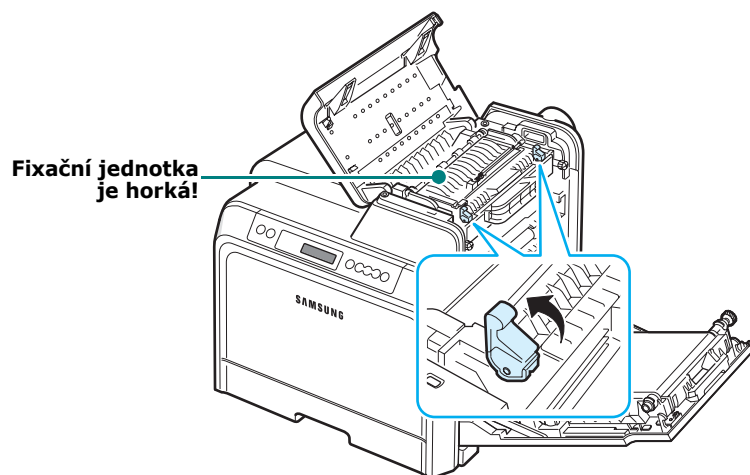

- 4 Otevřete vnitřní kryt pomocí rukojeti a opatrně z tiskárny vyjměte zaseknutý papír.

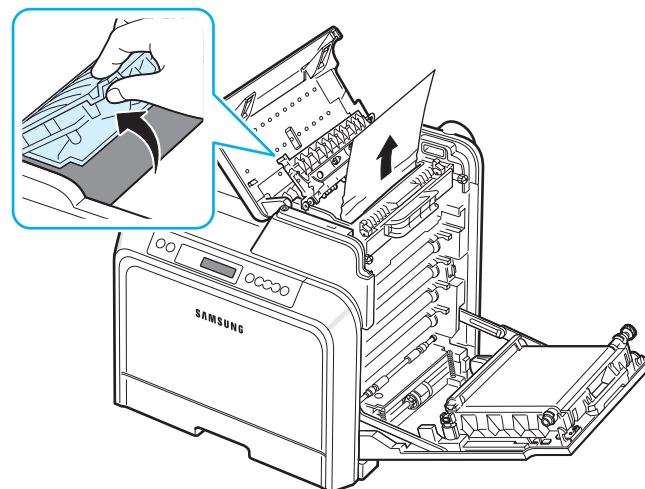

- 5 Uzavřete vnitřní kryt a stiskněte páčky dolů.



UPOZORNĚNÍ:

- Nedotýkejte se fixační jednotky pod vnitřním krytem. Je horká a mohli byste se popálit! Provozní teplota fixační jednotky je 180° C (356° F). Při vytahování papíru z tiskárny buďte opatrní.
- Nedotýkejte se zeleného povrchu, obrazového válce OPC, umístěného před kazetami, rukama ani jinými materiály. Abyste se vyvarovali dotyku v této oblasti, držte vždy kazetu za držadla.
- Dbejte zvýšené opatrnosti, abyste nepoškrábali povrch přenosového pásu.
- Pokud ponecháte přístupová dvířka otevřená déle než několik minut, může dojít k osvětlení válce OPC. To by způsobilo poškození tohoto válce. Pokud je nutné z jakéhokoli důvodu instalaci přerušit, přístupová dvířka ihned zavřete.

- 6 Po odstranění zaseknutého papíru zkontrolujte, zda není uvízlý papír ještě někde v jiné části tiskárny.

- 7** Ujistěte se, že jsou otevřená přístupová dvířka, a poté zavřete horní kryt. Zkontrolujte, že je řádně zajištěn.

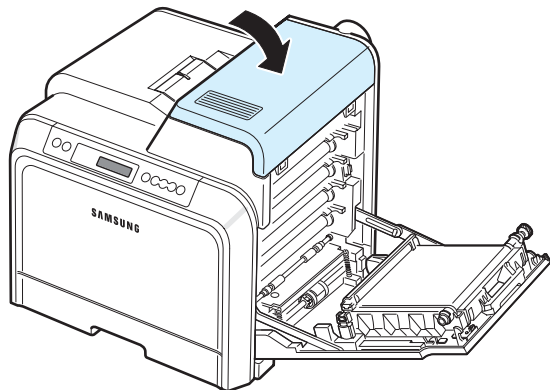

- 8** Pevně zavřete přístupová dvířka. Tiskárna obnoví tisk.



UPOZORNĚNÍ: Při nesprávném zavření horního krytu a přístupových dvířek nebude tiskárna fungovat.

V oblasti výstupu papíru

Dojde-li k zaseknutí papíru v oblasti výstupu papíru, rozsvítí se v příslušné části stavové mapy kontrolka. Na displeji se také zobrazí „Zaseknutí v obl. výstupu“.

- 1** Pokud je papír z velké části viditelný, vytáhněte jej směrem ven. Otevřete a pevně zavřete přístupová dvířka. Tiskárna obnoví tisk.

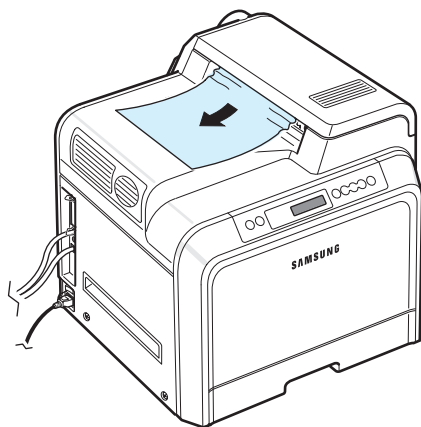

Pokud papír zaseknutý v tiskárně nevidíte nebo pokud jej není možné odstranit, zanechte vytahování a přejděte na krok 2.

- 2** Otevřete a zcela vyklepte přístupová dvířka.

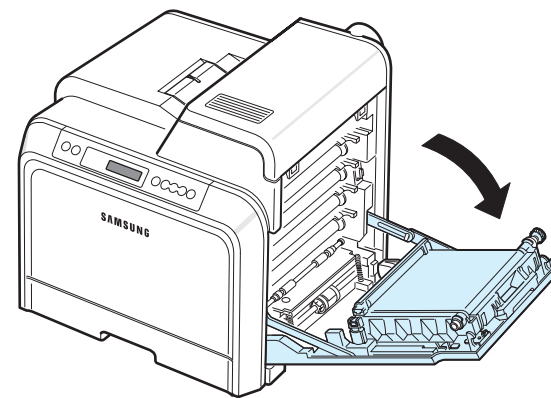

UPOZORNĚNÍ:

- Nedotýkejte se zeleného povrchu, obrazového válce OPC, umístěného před kazetami, rukama ani jinými materiály. Abyste se vyvarovali dotyku v této oblasti, držte vždy kazetu za držadla.
- Dbejte zvýšené opatrnosti, abyste nepoškrábali povrch přenosového pásu.
- Pokud ponecháte přístupová dvířka otevřená déle než několik minut, může dojít k osvětlení válce OPC. To by způsobilo poškození tohoto válce. Pokud je nutné z jakéhokoli důvodu instalaci přerušit, přístupová dvířka ihned zavřete.

- 3** Otevřete horní kryt.

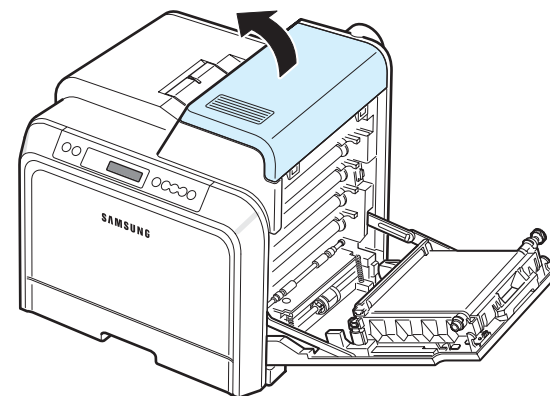

- 4 Stiskněte páčky nahoru.

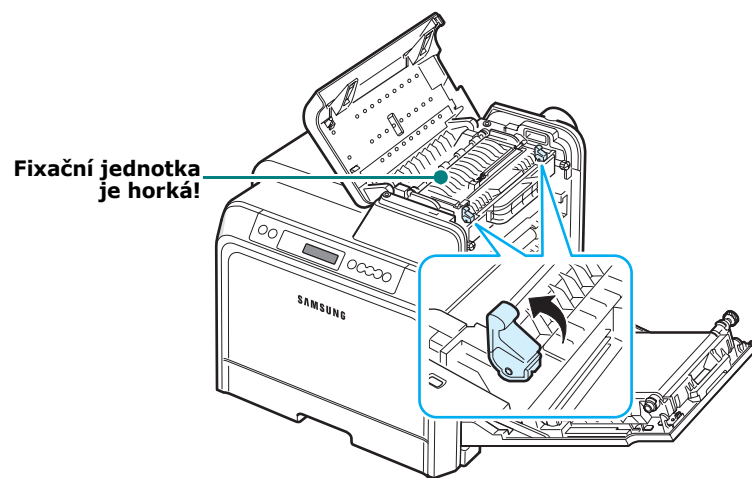

- 5 Otevřete vnitřní kryt pomocí rukojeti a opatrně z tiskárny vyjměte zaseknutý papír.

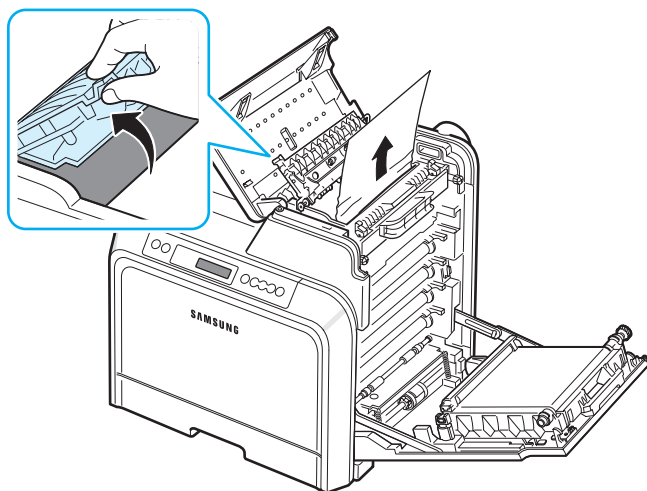

- 6 Uzavřete vnitřní kryt a stiskněte páčky dolů.



UPOZORNĚNÍ: Nedotýkejte se fixační jednotky pod vnitřním krytem. Je horká a mohli byste se popálit! Provozní teplota fixační jednotky je 180° C (356° F). Při vytahování papíru z tiskárny buďte opatrní.

- 7 Po odstranění zaseknutého papíru zkontrolujte, zda není uvízlý papír ještě někde v jiné části tiskárny.

- 8 Ujistěte se, že jsou otevřená přístupová dvířka, a poté zavřete horní kryt. Zkontrolujte, že je řádně zajištěn.

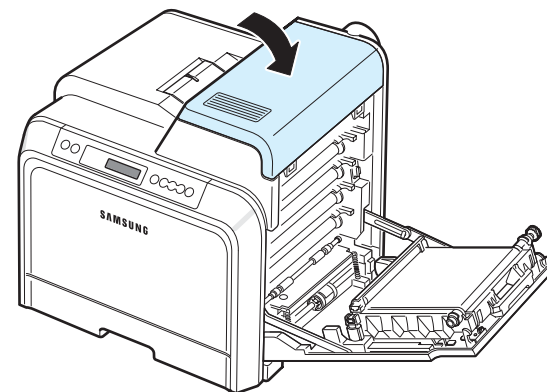

- 9 Pevně zavřete přístupová dvířka. Tiskárna obnoví tisk.

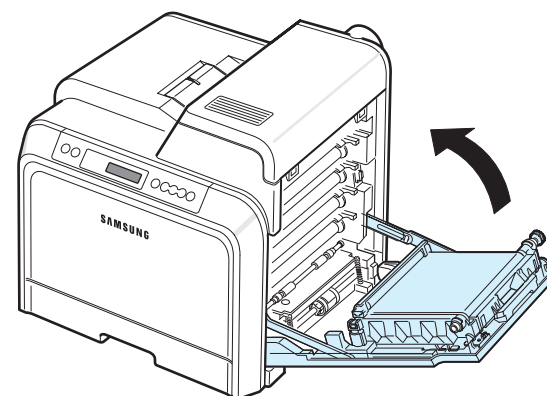

UPOZORNĚNÍ: Při nesprávném zavření horního krytu a přístupových dvířek nebude tiskárna fungovat.

V přídatném zásobníku 2

Dojde-li k zaseknutí papíru v přídatném zásobníku 2, rozsvítí se v příslušné části stavové mapy kontrolka. Na displeji se také zobrazí „Zasek.-zásob.2“.

- 1 Otevřete a zcela vyklopte přístupová dvířka.

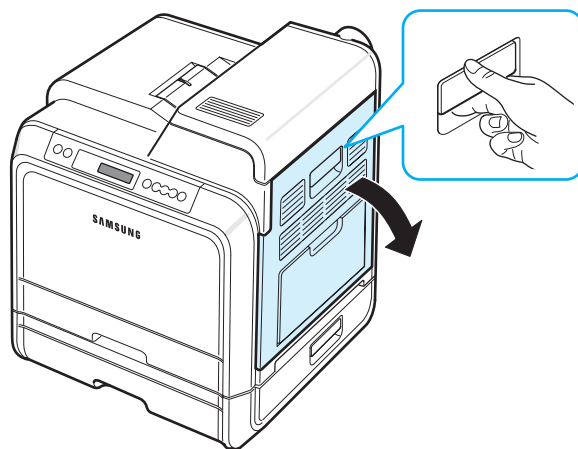

- 2 Otevřete horní kryt.

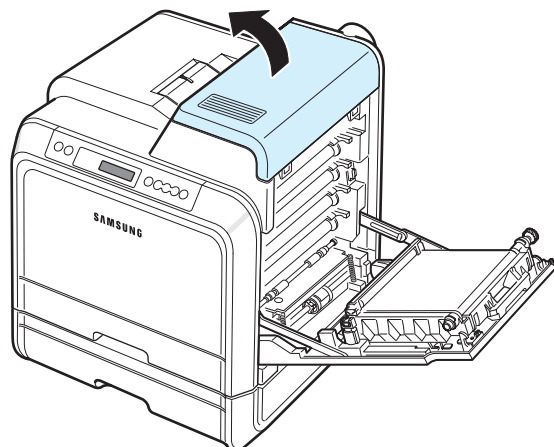

UPOZORNĚNÍ:

- Nedotýkejte se fixační jednotky pod vnitřním krytem. Je horká a mohli byste se popálit! Provozní teplota fixační jednotky je 180° C (356° F). Při vytahování papíru z tiskárny buďte opatrní.
- Nedotýkejte se zeleného povrchu, obrazového válce OPC, umístěného před kazetami, rukama ani jinými materiály. Abyste se vyvarovali dotyku v této oblasti, držte vždy kazetu za držadla.
- Dbejte zvýšené opatrnosti, abyste nepoškrábali povrch přenosového pásu.
- Pokud ponecháte přístupová dvířka otevřená déle než několik minut, může dojít k osvětlení válce OPC. To by způsobilo poškození tohoto válce. Pokud je nutné z jakéhokoli důvodu instalaci přerušit, přístupová dvířka ihned zavřete.

- 3 Stiskněte páčky nahoru.

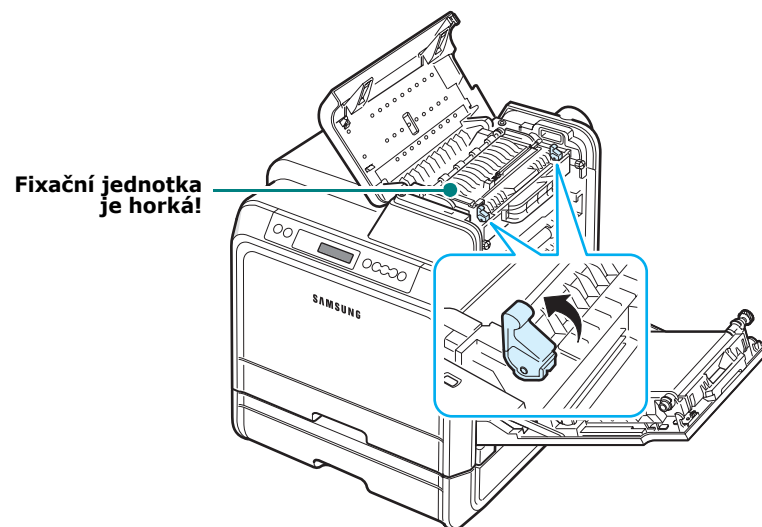

- 4 Otevřete vnitřní kryt pomocí rukojeti a opatrně z tiskárny vyjměte zaseknutý papír.

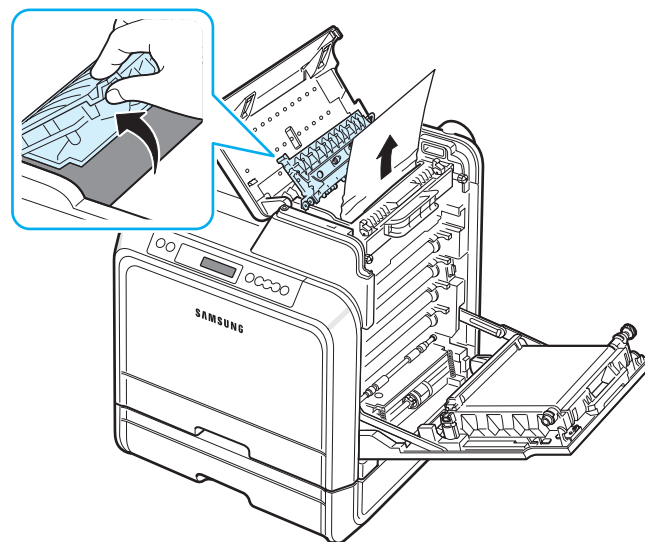

- 5 Uzavřete vnitřní kryt a stiskněte páčky dolů. Přejděte na krok 14.

Pokud papír zaseknutý v tiskárně nevidíte nebo pokud jej není možné odstranit, zanechte vytahování a zavřete přístupová dvířka. Přejděte na krok 6.

6 Otevřete vnější kryt v přídatném zásobníku 2.

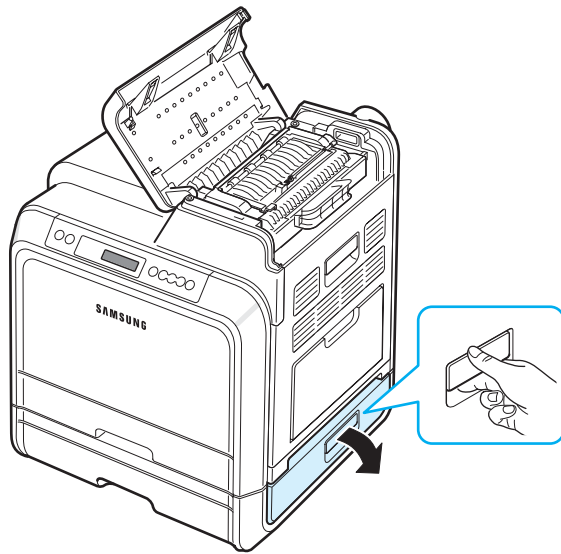

7 Otevřete vnitřní kryt přídatného zásobníku 2.

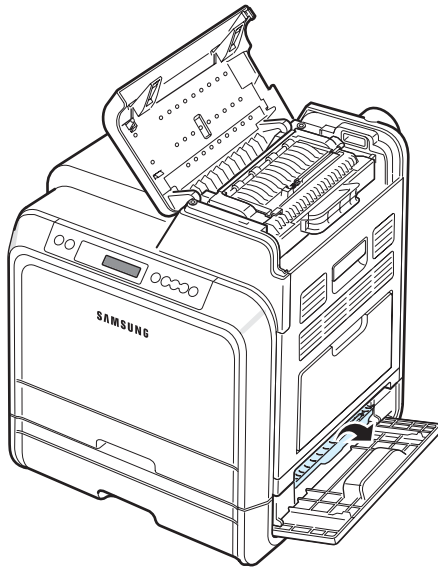

8 Vytáhněte uvízlý papír ve směru uvedeném na obrázku. Aby se papír neroztrhal, vytahujte jej zlehka a pomalu.

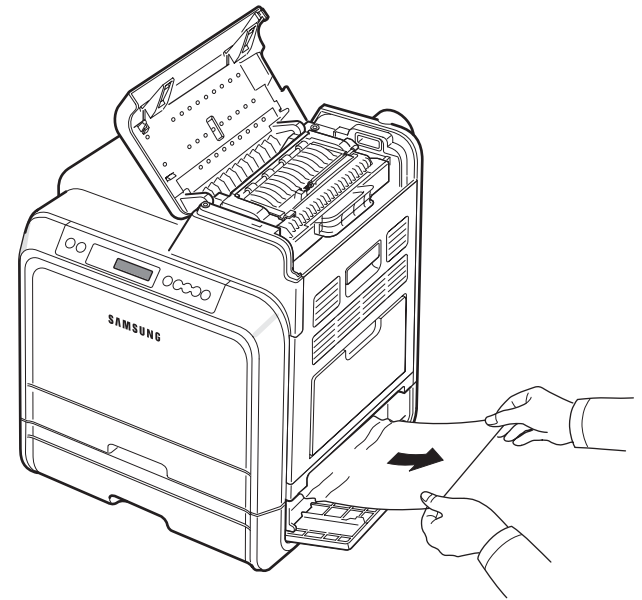

9 Zavřete oba kryty a přejděte na krok 13.

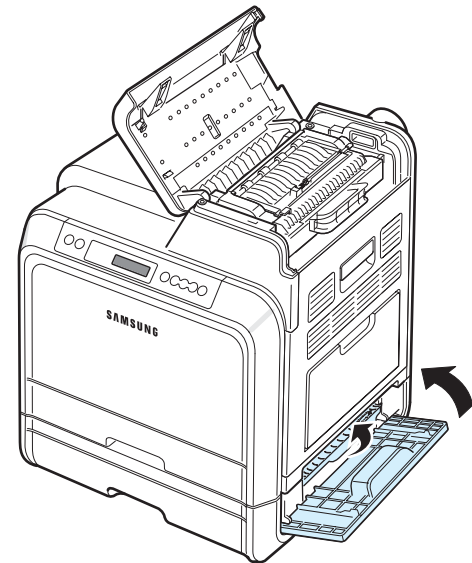

Pokud papír zaseknutý v tiskárně nevidíte nebo pokud jej není možné odstranit, zanechte vytahování a pokračujte od kroku 10.

10 Vytažením otevřete přídatný zásobník 2. Po úplném vytažení mírně nadzdvihněte přední část zásobníku, abyste jej uvolnili z tiskárny.

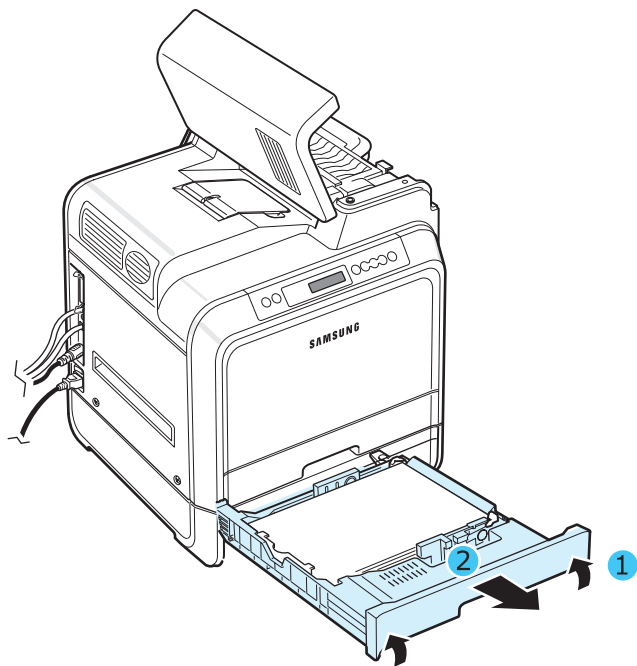

11 Pokud vidíte zaseknutý papír, zlehka jej vytáhněte z tiskárny - viz obrázek.

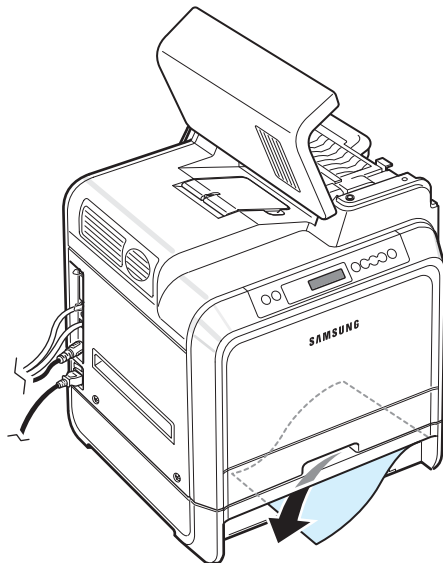

12 Zasuňte zásobník zpět do tiskárny a zavřete oba kryty.

13 Otevřete přístupová dvířka.

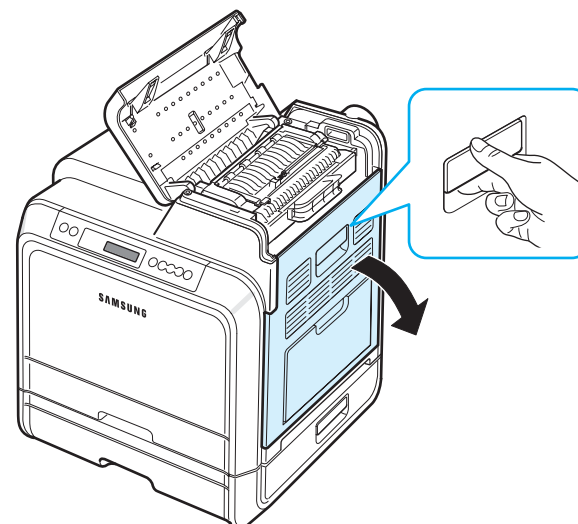

14 Ujistěte se, že jsou otevřená přístupová dvířka. Zavřete horní kryt.

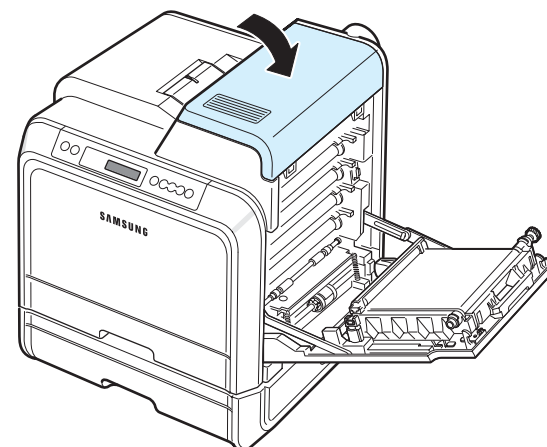

15 Pevně zavřete přístupová dvířka. Tiskárna obnoví tisk.

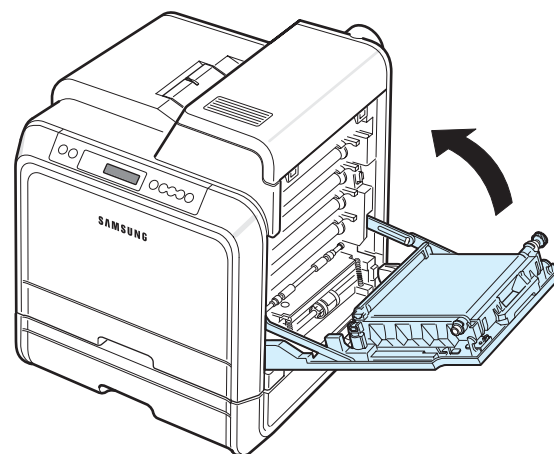

UPOZORNĚNÍ: Při nesprávném zavření horního krytu a přístupových dvířek nebude tiskárna fungovat.

Rady jak zabránit zaseknutí papíru

Většinou je možné zaseknutí papíru předcházet výběrem správného typu papíru. Pokud k zaseknutí papíru dojde, postupujte podle pokynů v části „Odstraňování zaseknutých papírů“ na straně 7.4.



- Dodržujte postup na straně 4.2. Zkontrolujte, zda jsou nastavitelná vodítka ve správné poloze.
- Nepřepínajte zásobník papíru.
- Nevyjímejte papír ze zásobníku, pokud tiskárna tiskne.
- Papír před vložením do zásobníku promněte, profoukněte a srovnajte.
- Nepoužívejte zmačkaný, vlhký ani hodně pokroucený papír.
- Do zásobníku vkládejte pouze papíry stejného typu.
- Používejte pouze doporučené tiskové materiály. Viz „Technické specifikace papíru“ na straně 10.1.
- Tisková strana materiálu musí být v zásobníku papíru otočena vždy lícem nahoru a ve víceúčelovém zásobníku lícem dolů.

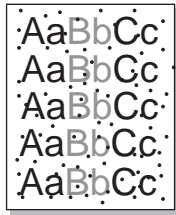
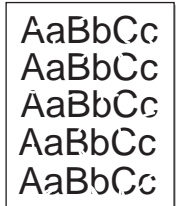
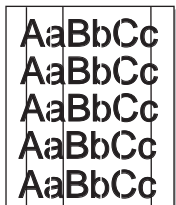
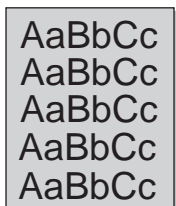

Řešení problémů s kvalitou tisku

Nečistoty uvnitř tiskárny nebo nesprávně vložený papír mohou snížit kvalitu tisku. Následující tabulka uvádí informace k vyřešení těchto problémů.

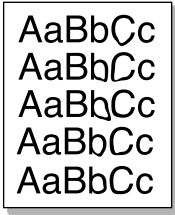
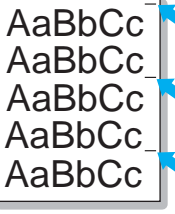
Problém	Řešení
<p>Světlý nebo vybledlý tisk</p> 	<p>Jestliže se na stránce objeví svislé bílé pruhy nebo vybledlá oblast, mohlo dojít k následujícím chybám:</p> <ul style="list-style-type: none"> • Nedostatek toneru. Životnost kazety s tonerem můžete dočasně prodloužit. Viz „Rozprostření toneru“ na straně 6.2. Pokud tímto způsobem kvalitu tisku nezlepšíte, nainstalujte novou kazetu s tonerem. • Papír pravděpodobně nespĺňuje požadované specifikace (může být například příliš vlhký nebo drsný). Viz „Technické specifikace papíru“ na straně 10.1. • Kombinace vyblednutí a rozmazání může znamenat, že je nutné tiskárnu vyčistit. Viz strana 6.8.

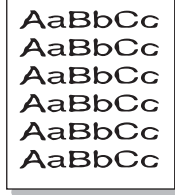
Problém	Řešení
<p>Skvrny od toneru</p> 	<p>Papír pravděpodobně nespĺňuje požadované specifikace (může být například příliš vlhký nebo drsný). Viz „Technické specifikace papíru“ na straně 10.1.</p>
<p>Vynechávky</p> 	<p>Jestliže stránka obsahuje vybledlé oblasti, které jsou většinou kulaté a vyskytují se náhodně:</p> <ul style="list-style-type: none"> • List papíru může být poškozený. Vytiskněte úlohu znovu. • Vlhkost papíru není rovnoměrná nebo jsou na povrchu papíru vlhké skvrny. Vyzkoušejte jinou značku papíru. Viz „Technické specifikace papíru“ na straně 10.1. • Celý balík papíru je vadný. Vinou výrobního procesu toner v některých oblastech nepřilne. Vyzkoušejte jiný druh nebo značku papíru. • Kazeta s tonerem může být vadná. Viz část „Opakované vady tisku ve svislém směru“ v dalším sloupci. • Pokud pomocí uvedených kroků problémy neodstraníte, obraťte se na autorizovaný servis.
<p>Svislé čáry</p> 	<p>Pokud se na stránce objevují černé svislé proužky:</p> <ul style="list-style-type: none"> • Pravděpodobně došlo k poškrábání fotocitlivého válce uvnitř tiskové kazety. Vyměňte kazetu s tonerem za novou. Viz strana 6.4. <p>Pokud se na stránce objevují bílé svislé čáry:</p> <ul style="list-style-type: none"> • Vyčistěte vnitřní prostor tiskárny. Viz „Čištění vnitřní části tiskárny“ na straně 6.8. Pokud stejný problém přetrvává, vyměňte kazetu s tonerem za novou. Viz strana 6.4.
<p>Barevné nebo černé pozadí</p> 	<p>Je-li stínování na pozadí příliš zřetelné, může tento problém vyřešit některé z následujících opatření:</p> <ul style="list-style-type: none"> • Použijte papír s menší gramáží. Viz „Technické specifikace papíru“ na straně 10.1. • Zkontrolujte prostředí, ve kterém se tiskárna nachází. Ve velmi suchém (nízká vlhkost) nebo naopak velmi vlhkém (relativní vlhkost je vyšší než 80%) prostředí může být stínování na pozadí výraznější. • Vyjměte jednu z původních kazet s tonerem a vložte do zařízení novou.

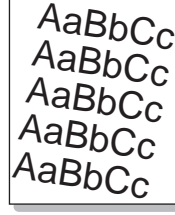
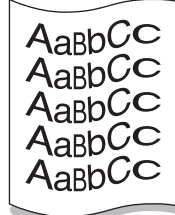
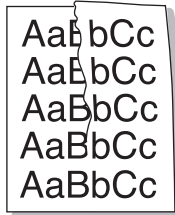
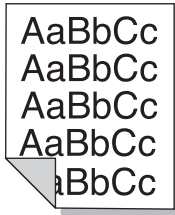
Problém	Řešení
Rozmazaný toner 	<ul style="list-style-type: none"> • Vyčistěte vnitřní prostor tiskárny. Viz „Čištění vnitřní části tiskárny“ na straně 6.8. • Zkontrolujte typ a kvalitu papíru. Viz „Technické specifikace papíru“ na straně 10.1. • Vyjměte původní přenosový pás a nainstalujte nový. Viz „Výměna přenosového pásu“ na straně 6.5.
Opakované vady tisku ve svislém směru 	<p>Pokud se na tištěné straně objevují pravidelně se opakující vady:</p> <ul style="list-style-type: none"> • Vyčistěte vnitřní prostor tiskárny. Viz „Čištění vnitřní části tiskárny“ na straně 6.8. Pokud stejný problém přetrvává i po vyčištění tiskárny, nainstalujte novou tiskovou kazetu té barvy, která potíže způsobuje. Viz „Výměna kazety s tonerem“ na straně 6.4. • Interní části tiskárny jsou pravděpodobně znečištěny tonerem. V případě, že se vady objevují na zadní stránce, problém se pravděpodobně odstraní sám po vytištění několika stránek. • Fixační jednotka může být poškozená. obraťte se na autorizovaný servis.
Nečistoty na pozadí 	<p>Nečistoty na pozadí jsou způsobeny částicemi toneru rozsypanými na vytištěné stránce.</p> <ul style="list-style-type: none"> • Papír může být příliš vlhký. Zkuste tisknout na jiný papír z jiného balíku. Balíky neotevírejte, dokud to není nutné, aby papír neabsorboval příliš mnoho vlhkosti. • Pokud se nečistoty na pozadí objeví na obálce, změňte rozvržení tisku, abyste zabránili tisku přes oblasti s překrývajícími se spoji na obrácené straně. Tisk přes spoje může způsobovat potíže. • Pokud nečistoty na pozadí pokrývají celý povrch vytištěné stránky, upravte rozlišení pro tisk prostřednictvím softwarové aplikace nebo okna vlastností tisku.
Deformované znaky 	<ul style="list-style-type: none"> • Jestliže nejsou znaky správně tvarované a vznikají prázdná místa, může být papír příliš kluzký. Vyzkoušejte jiný papír. Viz „Technické specifikace papíru“ na straně 10.1. • Jsou-li znaky zdeformované (zvlněné), bude pravděpodobně nutné opravit jednotku skeneru. Ověřte, zda se tento problém vyskytuje také na zkušební stránce. Viz strana 2.8. Odbornou pomoc vám zajistí autorizovaný servis.

Problém	Řešení
Stránka se tiskne šikmo 	<ul style="list-style-type: none"> • Přesvědčte se, zda je papír vložen správně. • Zkontrolujte typ a kvalitu papíru. Viz „Technické specifikace papíru“ na straně 10.1. • Zajistěte, aby byl papír nebo jiný materiál vložen správně a aby vodítka nebyla vůči papíru nastavena příliš těsně ani volně.
Pokroucení nebo zvlnění 	<ul style="list-style-type: none"> • Přesvědčte se, zda je papír vložen správně. • Zkontrolujte typ a kvalitu papíru. Pokroucení papíru může způsobovat vysoká teplota i vlhkost. Viz „Technické specifikace papíru“ na straně 10.1. • obraťte stoh papíru v zásobníku. Můžete také papír v zásobníku otočit o 180°.
Pomačkaný papír 	<ul style="list-style-type: none"> • Přesvědčte se, zda je papír vložen správně. • Zkontrolujte typ a kvalitu papíru. Viz „Technické specifikace papíru“ na straně 10.1. • obraťte stoh papíru v zásobníku. Můžete také papír v zásobníku otočit o 180°.
Znečištěná zadní strana výtisků 	<ul style="list-style-type: none"> • Došlo ke znečištění přenosového válce. Viz „Čištění vnitřní části tiskárny“ na straně 6.8. • Zkontrolujte, zda nedochází k úniku toneru. Vyčistěte vnitřní prostor tiskárny.
Plnobarevné nebo černé stránky 	<ul style="list-style-type: none"> • Kazeta s tonerem možná není vložena správně. Vyjměte kazetu s tonerem a znovu ji vložte do zařízení. • Kazeta s tonerem může být vadná a bude nutné ji vyměnit. Nainstalujte novou kazetu s tonerem. • Tiskárnu bude pravděpodobně nutné opravit. obraťte se na autorizovaný servis.

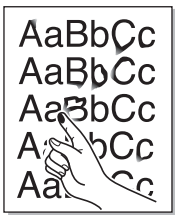
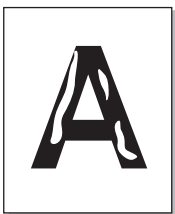
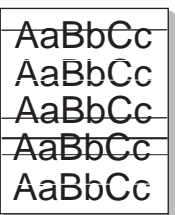
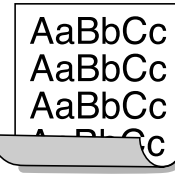
Problém	Řešení
Nevytvrzený toner 	<ul style="list-style-type: none"> • Vyčistěte vnitřní prostor tiskárny. • Zkontrolujte typ a kvalitu papíru. Viz „Technické specifikace papíru“ na straně 10.1. • Nainstalujte novou kazetu s tonerem. Viz „Výměna kazety s tonerem“ na straně 6.4. • Pokud potíže přetrvávají, bude tiskárna pravděpodobně vyžadovat opravu. obraťte se na autorizovaný servis.
Nevytištěné oblasti ve znacích 	<p>Nevytištěné oblasti ve znacích jsou prázdné oblasti uvnitř znaků, které by měly být zcela černé:</p> <ul style="list-style-type: none"> • Tisknete na nesprávný povrch papíru. Vyměňte papír a obraťte jej. • Papír možná nespĺňuje požadované specifikace. Viz strana 10.1.
Vodorovné pruhy 	<p>Pokud se objevují černé nebo barevné pruhy či rozmazání ve vodorovném směru:</p> <ul style="list-style-type: none"> • Kazeta s tonerem možná není vložena správně. Vyměňte kazetu s tonerem a znovu ji vložte do zařízení. • Kazeta s tonerem může být vadná. Nainstalujte novou kazetu s tonerem. • Pokud potíže přetrvávají, bude tiskárna pravděpodobně vyžadovat opravu. obraťte se na autorizovaný servis.
Pokroucení 	<p>Jestliže je vytištěný papír pokroucený nebo jej není možné podat do tiskárny:</p> <ul style="list-style-type: none"> • obraťte stoh papíru v zásobníku. Můžete také papír v zásobníku otočit o 180°.

Význam hlášení na displeji

V okně programu SmartPanel nebo na displeji ovládacího panelu se zobrazují hlášení indikující stav či chyby tiskárny. V následující tabulce je uveden význam jednotlivých hlášení a navrhovaná řešení pro nápravu případného problému. Zprávy a jejich význam jsou uvedeny v abecedním pořadí.

POZNÁMKA: Voláte-li servis, sdělte technikovi údaje zobrazené na displeji.

Zpráva	Stav	Udělejte následující...
Nastavení registrace	Probíhá Aut.rekon.bar. Čekajte.	Dokud hlášení zobrazuje Připraven, vyčkejte asi 120 sekund; viz také strana 3.5.
Chyba - není potvrzení ADC	Došlo k potížím v ADC tiskárny.	obraťte se na autorizovaný servis.
Otevřený kryt Nainstalujte přenosový pás	Horní kryt nebo dvířka jsou otevřena. V tiskárně není nainstalovaný přenosový pás.	Uzavřete horní kryt nebo dvířka. Jinak nainstalujte přenosový pás.
[Barva] toner je prázdný	Příslušná kazeta s tonerem je prázdná a tiskárna nebude tisknout, dokud kazetu nevyměníte za novou.	Vyměňte odpovídající kazetu s tonerem za novou. Viz strana 6.4.
Vývojové jádro Chyba	Došlo k potížím ve vývojovém jádře tiskárny.	Odpojte a znovu připojte přírodní napájecí šňůru. Pokud potíže přetrvávají, obraťte se na odborný servis.
Fixační jádro Chyba-nízk.tepl.	Teplota ve fixační jednotce je abnormálně nízká.	Odpojte a znovu připojte přírodní napájecí šňůru. Pokud potíže přetrvávají, obraťte se na odborný servis.
Fixační jádro Chyba-prehrátí	Teplota ve fixační jednotce je abnormálně vysoká.	Odpojte a znovu připojte přírodní napájecí šňůru. Pokud potíže přetrvávají, obraťte se na odborný servis.
Chyba menice motoru spekace	Ve fixaci tiskárny došlo k potížím.	Odpojte a znovu připojte přírodní napájecí šňůru. Pokud potíže přetrvávají, obraťte se na odborný servis.
Chyba Laserové jádro	V tiskárně došlo k potížím s laserovou snímací jednotkou LSU (Laser Scanning Unit).	Odpojte a znovu připojte přírodní napájecí šňůru. Pokud potíže přetrvávají, obraťte se na odborný servis.
Nainstalujte [barva] toner	Uvedená kazeta s tonerem není v tiskárně nainstalovaná.	Nainstalujte odpovídající kazetu s tonerem.

Zpráva	Stav	Udělejte následující...
Nainstalujte přenosový pás	V tiskárně není nainstalovaný přenosový pás.	Nainstalujte přenosový pás.
Neplatný toner [barva]	Byla nainstalována nesprávná kazeta s tonerem.	Instalujte pouze tunerové kazety Samsung, které jsou určeny pro vaši tiskárnu. Nebo nainstalujte kazetu s tonerem do každé odpovídající přihrádky pro kazetu. Pokud jste nainstalovali tonerovou kazetu Samsung nebo jste ji vložili do správné přihrádky a vyskytne se tato chyba, obraťte se na autorizovaný servis.
Neplatný přenosový pás	Byl nainstalován nesprávný přenosový pás.	Nainstalujte pouze přenosové pásy Samsung, určené pro daný typ tiskárny. Pokud je v tiskárně nainstalován správný přenosový pás a toto hlášení stále přetrvává, obraťte se na autorizovaný servis.
Zasek.-zásob.1 Zasek.-zásob.2 Zasek.-víceú.zás	Došlo k zaseknutí papíru v uvedeném zásobníku nebo v jeho blízkosti.	Odstraňte zaseklý papír z příslušného zásobníku - viz strana 7.4.
Zaseknutí v obl. výstupu	Došlo k zaseknutí papíru v oblasti výstupu papíru.	Odstraňte zaseklý papír z tiskárny - viz strana 7.7.
Zaseknutí uvnitř tiskárny	Došlo k zaseknutí papíru uvnitř tiskárny.	Otevřete přístupová dvířka a odstraňte zaseknutý papír z tiskárny - viz strana 7.6.
Zalozte papír [form.] do zás.1 Zalozte papír [form.] do zás.2 Zalozte papír [form.] do VZ	Formát papíru nastavený ve vlastnostech tiskárny neodpovídá formátu papíru, který jste založili do tiskárny.	Vložte do zásobníku správný formát papíru.
Nízká denzita	Množství toneru, které se nanáší na přenosový pás pro automatickou rekonstrukci barev, je velmi malé a tiskárna nedokáže během automatické rekonstrukce barev toner rozpoznat.	Vyměňte kazetu s tonerem za novou. Viz strana 6.4. Pokud problém přetrvává, obraťte se na autorizovaný servis.
Levý vetrák Chyba	Došlo k potížím s levým ventilátorem tiskárny.	Odpojte a znovu připojte přívodní napájecí šňůru. Pokud potíže přetrvávají, obraťte se na odborný servis.

Zpráva	Stav	Udělejte následující...
Chyba Hlavní jádro	Došlo k potížím ve vývojovém jádře tiskárny.	Odpojte a znovu připojte přívodní napájecí šňůru. Pokud potíže přetrvávají, obraťte se na odborný servis.
Pretečení paměti	Tiskárna nemá k vytištění aktuální úlohy dostatek paměti. Došlo k potížím v programu firmwaru tiskárny.	Úloha se automaticky zruší a tiskárna se vrátí do pohotovostního režimu. Snižte rozlišení tiskárny a opakujte operaci.
Dosel papír [form.] v zás.1 Dosel papír [form.] v zás.2 Dosel papír [form.] ve VZ Dosel papír [form.] v rucním	V zásobníku došel papír.	Vložte papír do zásobníku. Viz strana 4.2.
Foto LED	Během automatické rekonstrukce barev nerozpoznala tiskárna diody v sestavě přenosového pásu.	Obraťte se na autorizovaný servis.
Stisknete tlač. Continue	Tiskárna čeká na krok ze strany uživatele, aby mohla v režimu ručního podávání zahájit tisk z víceúčelového zásobníku.	Zalozte jeden list tiskového materiálu a stiskněte tlačítko On Line/Continue . Toto tlačítko musíte stisknout pro každou stránku.
Pripr. Dochází [barva] toner	V uvedené tiskové kazetě dochází toner.	Rozprostřete toner v odpovídající kazetě - viz strana 6.2.
Připraven Konflikt IP	Adresa IP tiskárny je v rozporu s ostatními zařízeními v síti.	Obraťte se na správce sítě a v rámci své podsítě si vyberte adresu, která nebude s ostatními zařízeními kolidovat.
Zadní vetrák Chyba	Došlo k potížím se zadním ventilátorem tiskárny.	Odpojte a znovu připojte přívodní napájecí šňůru. Pokud potíže přetrvávají, obraťte se na odborný servis.
Vymente [barva] toner	V uvedené tiskové kazetě již není téměř žádný toner. Tiskárna však může pokračovat v tisku, i když kvalita tisku není optimální. Když se na displeji zobrazí zpráva „[barva] Dosel toner“, přestane tiskárna tisknout.	V případě potřeby vyměňte odpovídající kazetu s tonerem za novou. Viz strana 6.4.

Zpráva	Stav	Udělejte následující...
Vymente fix.jedn	Skončila životnost fixační jednotky a tiskárna se zastaví, dokud tuto jednotku nevyměníte za novou.	Vyměňte fixační jednotku za novou. Viz strana 6.7.
Vymente ihned fixační jednotku	Životnost fixační jednotky již brzy vyprší.	Když se na displeji zobrazí zpráva „Vymente fix.jedn“, přestane tiskárna tisknout. Vyměňte fixační jednotku.
Vymente podávací válec víceú.zás.	Životnost podávacího válce víceúčelového zásobníku vypršela.	Obraťte se na autorizovaný servis.
Vymente přenosový pás	Životnost přenosového válce papíru vypršela a tiskárna se zastaví, dokud přenosový válec nevyměníte za nový.	Vyjměte přenosový pás za nový. Viz strana 6.5.
Vymente ihned přenosový pás	Životnost přenosového pásu již brzy vyprší.	Když se na displeji zobrazí zpráva „Vymente přenosový pás“, přestane tiskárna tisknout. Vyměňte přenosový pás papíru.
Vymente podávací válec zásobníku1	Životnost podávacího válce zásobníku 1 vypršela.	Obraťte se na autorizovaný servis.
Vymente podávací válec zásobníku2	Životnost podávacího válce zásobníku 2 vypršela.	Obraťte se na autorizovaný servis.
SMPS vetrák Chyba	Došlo k potížím se ventilátorem SMPS tiskárny.	Odpojte a znovu připojte přívodní napájecí šňůru. Pokud potíže přetrvávají, obraťte se na odborný servis.
Chyba-zásobník 2	Přídavný zásobník 2 není správně nainstalován nebo není připojen k tiskárně.	Vypněte a znovu zapněte tiskárnu a poté namontujte přídavný zásobník 2. Pokud toto hlášení přetrvává, obraťte se na autorizovaný servis.
Zásobník 2 Otevřený kryt	Kryt přídavného zásobníku 2 je otevřený.	Pevně zavřete kryt přídavného zásobníku 2.

Časté potíže u systémů Windows

Problém	Možná příčina a řešení
Během instalace se zobrazí hlášení „Tento soubor je již používán“.	Zavřete všechny softwarové aplikace. Odeberte veškeré programy ze skupiny Po spuštění a poté restartujte Windows. Přeinstalujte ovladač tiskárny.
Objeví se hlášení „Při zápisu do LPTx došlo k chybě“.	<ul style="list-style-type: none"> Zkontrolujte, zda je tiskárna zapnutá a všechny kabely správně zapojené. Pokud není v ovladači zapnutá obousměrná komunikace, dojde rovněž k vyvolání tohoto hlášení.
Objeví se hlášení „Chyba obecné ochrany“, „Výjimka OE“, „Řazení32“ nebo „Neplatná operace“.	Zavřete všechny ostatní aplikace, restartujte Windows a pokuste se o nový tisk.
Objeví se hlášení „Tisk se nezdařil“, „Došlo k chybě vypršení časového limitu tiskárny“.	Tato hlášení se mohou objevit během tisku. Vyčkejte, dokud tiskárna nedokončí tisk. Pokud toto hlášení přetrvává i v pohotovostním režimu nebo po dokončení tisku, zkontrolujte zapojení a výskyt případné chyby.

POZNÁMKA: Další informace o chybových hlášeních Windows naleznete v uživatelské příručce k operačnímu systému Microsoft Windows 98SE/Me/NT 4.0/2000/2003/XP, kterou jste obdrželi ke svému počítači.

Časté potíže u systémů Macintosh

Problém	Možná příčina a řešení
Tiskárna nevytiskne dokument z programu Acrobat Reader.	Při tisku z programu Acrobat Reader byste měli změnit nastavení volby Způsob tisku na Tisknout jako obrázek .
Dokument se vytiskl, ale tisková úloha z řadiče v Mac OS 10.3.2. nezmizela.	Zaktualizujte svůj systém Mac OS na verzi OS 10.3.3 nebo vyšší.
Při tisku IPP nevytiskne tiskárna dokument z aplikace Illustrator.	V tiskovém menu aplikace Adobe Illustrator změňte nastavení typu dat na binární. Také můžete použít tisk AppleTalk.

Časté potíže u systémů PS

Následující situace jsou specifické pro jazyk PS a mohou se objevit tehdy, je-li používáno několik jazyků tiskárny.

POZNÁMKA: Aby se v případě chyby PS chybové hlášení vytisklo nebo zobrazilo na displeji, otevřete okno Možnosti tisku a klepněte na požadovanou volbu u pole chyb PostScript.

Zpráva	Stav	Udělejte následující...
Soubor PostScript nelze vytisknout.	Nebo došlo k potížím s pamětí DIMM PostScript.	<ul style="list-style-type: none"> Nainstalujte znovu ovladač PS - viz Sekce softwaru. Vytiskněte konfigurační stránku a zkontrolujte, zda je verze PS dostupná pro tisk. Pokud problém přetrvává, kontaktujte servisního zástupce.
Objeví se hlášení „Tato úloha obsahuje binární data“.	Ovladač PostScript nepodporuje volbu pravých binárních dat.	Otevřete Vlastnosti ovladače PostScript, klepněte na PostScript a poté na Upřesnit . Pravá binární data nejsou podporována. Vyberte jiná.
Vytiskne se chybová stránka PS.	Tisková úloha není pravděpodobně PS.	Ujistěte se, že tisková úloha je PS. Zkontrolujte, zda softwarová aplikace očekávala, že bude na tiskárnu odeslán soubor s nastavením nebo hlavičkou PS.

Zpráva	Stav	Udělejte následující...
V ovladači není zvolen doplňkový Zásobník 2.	Ovladač tiskárny není nakonfigurován, aby rozpoznal doplňkový Zásobník 2.	Otevřete vlastnosti ovladače PostScript a na karti Nastavení zařízení nastavte položku Zásobník 2 na volbu Instalováno .
Nastavíte-li v operačním systému Windows NT 4.0/2000/XP na kartě Papír a kvalita sekci Barva na hodnotu Cernobílý , vytiskne se dokument barevně namísto černobíle.	V některých programech, jako například Acrobat Reader, Adobe Photoshop a CorelDraw nemusí být volba Barva k dispozici.	Otevřete vlastnosti ovladače PS a klepněte na kartu Upřesnit. Ve volbě Funkce tiskárny nastavte Barevný režim na hodnotu Stupni šedé .
Při tisku dokumentu z počítače Macintosh s nainstalovanou aplikací Acrobat Reader 6.0 nebo vyšší se barvy netisknou správně.	Nastavení rozlišení v ovladači tiskárny se pravděpodobně neshoduje s nastavením v aplikaci Acrobat Reader.	Ujistěte se, že nastavení rozlišení v ovladači tiskárny se shoduje s nastavením v Acrobat Reader.
Objeví se hlášení „Chyba-Kontrola limitu“.	Tisková úloha je příliš složitá.	Bude možná zapotřebí zjednodušit stránku nebo nainstalovat větší paměť.

Časté potíže v systému Linux

Problém	Možná příčina a řešení
Nemohu změnit nastavení v konfiguračním nástroji.	Abyste mohli měnit globální nastavení, musíte mít oprávnění na úrovni správce.
Používám desktop KDE, ale konfigurační nástroj a LLPR se nespustí.	Možná nemáte nainstalované knihovny GTK. Ty se obvykle dodávají s většinou distribucí Linux, ale pravděpodobně je budete muset nainstalovat ručně. Podrobnosti o instalaci doplňkových balíčků najdete v instalační příručce ke své distribuci.

Problém	Možná příčina a řešení
Právě jsem nainstaloval/a tento balíček, ale nemohu v menu KDE/Gnome najít položky.	Některé verze prostředí desktopu KDE nebo GNOME mohou vyžadovat restart relace, aby se změny projevíly.
Při úpravě nastavení tiskárny se mi objevilo chybové hlášení „Some options are not selected“.	Některé tiskárny mají kolidující nastavení. To znamená, že některá nastavení nelze provést současně pro dvě možnosti. Provedete-li změnu nastavení a Printer Package rozpozná takovýto konflikt, změní se hodnota kolidující volby na „No Choice“. Předtím, než budete moci změny uložit, musíte zvolit takovou možnost, která nekoliduje.
Nemohu nastavit tiskárnu jako výchozí.	Za určitých podmínek není možné změnit výchozí frontu. K tomu dochází u některých variant LPRng, a obzvláště pak u posledních systémů RedHat, které používají pro databáze řazení front nástroj „printconf“. Při použití printconf se soubor /etc./printcap automaticky obnoví z databáze tiskáren spravovaných systémem (obvykle příkazem „printtool“) a fronty v /etc./printcap.local se připojí k výslednému souboru. Výchozí fronta v LPRng je v /etc./printcap nadefinována jako první fronta a není tudíž možné, aby Linux Printer Package změnil toto standardní nastavení, když některé fronty byly nadefinovány jinak pomocí nástroje printtool. Systémy LPD označují výchozí frontu názvem „lp“. Pokud tedy v systému již existuje fronta s tímto názvem a pokud nemá alternativní název, pak nebudete moci standardní nastavení změnit. Tuto skutečnost lze obejít buďto smazáním fronty nebo jejím přejmenováním, když ručně přepíšete soubor /etc./printcap .
U některých z mých dokumentů nefunguje správně nastavení tisku více stránek na jeden list.	Funkce více stránek na jeden list se provádí přes následné zpracování postscriptových dat, která jsou odesílána do tiskového systému. Toto následné zpracování však lze adekvátně provést jen tehdy, odpovídají-li postscriptová data konvencím pro tvorbu strukturovaného dokumentu Adobe. Při používání funkce více stránek na jeden list a dalších funkcí, které se opírají o následné zpracování, mohou vzniknout problémy, pokud se tištěný dokument neshoduje s touto programovou normou.
Používám BSD lpr (Slackware, Debian, starší distribuce) a některé možnosti nastavené v LLPR se neprojeví.	Systémy BSD lpr mají silné omezení pokud jde o délku řetězce volby, který lze odeslat do tiskového systému. Pokud jste vybrali řadu různých voleb, pak jste pravděpodobně překročili přípustnou délku a některé z nich nebudou předány do programu, který je odpovědný za jejich implementaci. Pokuste se zvolit méně voleb, které se liší od výchozích, abyste tak ušetřili použitou paměť.

Problém	Možná příčina a řešení
Pokouším se vytisknout dokument na šířku, ale výtisk je otočený a oříznutý.	Většina unixových aplikací, které v možnostech tisku nabízejí volbu Na šířku, vytvoří také správný postscriptový kód, který by se měl vytisknout tak, jak je. V takovém případě se musíte ujistit, že jste ponechali volbu LLPR nastavenou na Na výšku (výchozí), abyste zabránili nechtěnému otáčení stránky, které pak vede k oříznutí výsledného výtisku.
Některé stránky vystupují z tiskárny zcela bílé (nic se nevytiskne). Používám CUPS.	K tomuto jevu dochází tehdy, jsou-li odesílaná data ve formátu Encapsulated PostScript (EPS). Některé dřívější verze CUPS (1.1.10 a nižší) mají logickou chybu bránící ve správném zpracování těchto dat. Při tisku prostřednictvím LLPR obchází Printer Package tento problém převodem takovýchto dat do běžného formátu PostScript. Pokud však vaše aplikace LLPR vynechává a odesílá data ve formátu EPS do CUPS, pak se dokument pravděpodobně nevytiskne správně.
Nemohu tisknout na tiskárnu SMB (Windows).	Abyste mohli nakonfigurovat a používat sdílené tiskárny SMB (například sdílené na tiskárně Windows), musíte mít správnou instalaci balíčku SAMBA, která tuto funkci umožňuje. Ve vašem systému musí být k dispozici příkaz „smbclient“.
Běží-li LLPR, pak moje aplikace „zamrzne“.	Většina unixových aplikací očekává, že příkaz, jakým je například běžný „lpr“, není interaktivní, a tudíž se vrací automaticky. Jelikož však LLPR čeká na krok ze strany uživatele předtím, než odešle úlohu do tiskového řadiče, bude vaše aplikace čekat na návrat procesu, a bude tedy vypadat jako „zamrzlá“ (okno se neobnoví). To je zcela normální a aplikace začne znovu správně fungovat, jakmile ukončíte LLPR.
Jak mám zadat adresu IP svého serveru SMB?	Za předpokladu, že nepoužíváte tiskový systém CUPS, pak můžete adresu zadat v dialogovém okně „Add Printer“ v konfiguračním nástroji. CUPS však bohužel momentálně neumožňuje zadávání adresy IP tiskáren SMB. Abyste tedy mohli tisknout, budete muset být schopni vyhledat zdroj pomocí systému SAMBA.
Tiskárna tiskne některé dokumenty jako bílé stránky.	Některé verze CUPS, obzvláště pak ty, které byly dodány s Mandrake Linux před verzí 8.1, mají logické programové chyby projevující se při zpracování postscriptových výstupů z některých aplikací. Zkuste provést aktualizaci na novější verzi CUPS (nejméně 1.1.14). Některé balíčky RPM pro nejoblíbenější distribuce jsou dodávány již s balíčkem Linux Printing Package.

Problém	Možná příčina a řešení
<p>Používám systém CUPS a některé volby (jako například tisk více stránek na jeden list) jsou stále aktivní, i když je v LLPR nenastavím.</p>	<p>Pravděpodobně máte v souboru <code>~/lpoptions</code> nadefinovány některé místní volby, které vykonává příkaz „lpoptions“. Tyto volby jsou používány vždy za předpokladu, že nejsou potlačeny nastavením LLPR. Abyste odstranili všechny volby tiskárny, proveďte následující příkaz, přičemž „printer“ nahradte názvem fronty: <code>lpoptions -x printer</code>.</p>
<p>Nakonfiguroval/a jsem tiskárnu na tisk do souboru, ale vrací se mi chyba „Permission denied“.</p>	<p>Většina tiskových systémů nepracuje jako super-uživatel, ale jako speciální uživatel (obvykle „lp“). Ujistěte se tedy, že vámi vybraný soubor, do kterého chcete tisknout, je přístupný pro uživatele, jež vlastní démona spravujícího tiskovou frontu (spooler).</p>
<p>Na tiskárně PCL (nebo GDI) se mi někdy namísto dokumentu tisknou chybová hlášení.</p>	<p>Některé unixové aplikace bohužel mohou vytvářet nesouhlasný postscriptový výstup, který nemusí být podporován Ghostscriptem či dokonce samotnou tiskárnou v režimu PostScript. Můžete například zkusit zachytit výstup do souboru a zobrazit výsledky pomocí Ghostscriptu (<code>gv</code> nebo <code>ghostview</code> umožňuje interaktivní zobrazení), kde pak uvidíte, zda se objeví chybové hlášení. Jelikož je však pravděpodobně chyba v aplikaci, obraťte se na prodejce svého softwaru a informujte jej o tomto problému.</p>
<p>Některé barevné obrázky se tisknou celé černé.</p>	<p>Toto je známá logická chyba v Ghostscriptu (až do GNU Ghostscript verze 7.05), která se projevuje tehdy, když je základní gamut dokumentu indexován a převeden prostřednictvím gamutu CIE. Jelikož PostScript využívá pro systém porovnávání barev gamut CIE, měli byste provést aktualizaci Ghostscriptu ve vašem systému alespoň na verzi GNU Ghostscript 7.06 nebo vyšší. Poslední verze Ghostscript naleznete na adrese www.ghostscript.com.</p>

8 Používání tiskárny v síti

(pouze u CLP-650N)

Pracujete-li v síťovém prostředí, lze tiskárnu nastavit tak, aby ji mohli sdílet i ostatní uživatelé sítě.

Tato kapitola obsahuje následující části:

- **O sdílení tiskárny v síti**
- **nastavení síťové tiskárny**

O sdílení tiskárny v síti

Pracujete-li v síťovém prostředí, můžete tiskárnu připojit do této stávající sítě.

Místní sdílená tiskárna

Tiskárnu můžete připojit přímo k vybranému počítači, který se v síti nazývá hostitelský počítač. Uživatelé mohou potom tiskárnu sdílet v síti prostřednictvím síťového připojení tiskárny v systému Windows 98SE/Me/XP/NT 4.0/2000 nebo 2003.

Podrobnosti o místním sdílení tiskárny viz **sekce Software**.

Tiskárna připojená do klasické sítě

Tiskárna CLP-650N je vybavena vestavěným síťovým rozhraním (kartou). Více informací o připojení tiskárny do sítě viz 2.8.

Tisk v síti

Software k tiskárně **Samsung CLP-650 Series** je nutné nainstalovat do všech počítačů, které budou tisknout dokumenty, bez ohledu na to, zda se jedná o místní nebo síťovou tiskárnu.

Nastavení síťové tiskárny

Abyste mohli používat tiskárnu v síti, musíte na ní nastavit síťové protokoly. Nastavení protokolů lze provést pomocí dodávaného síťového programu. Prostudujte si uživatelskou příručku pro WebSyncThru™ Admin Service.

Základní parametry sítě můžete nakonfigurovat přímo z ovládacího panelu tiskárny. Z ovládacího panelu lze provést následující nastavení:

- Aktivace nebo blokáce síťových protokolů (IPX/SPX)
- Konfigurace TCP/IP
- Konfigurace typů rámců IPX

Nakonfigurování parametrů sítě z ovládacího panelu

Podporované operační systémy

POZNÁMKA: Operační systémy podporované síťovou kartou se mohou lišit od operačních systémů podporovaných tiskárnou. V následující tabulce je uveden přehled síťových prostředí podporovaných tiskárnou.

Položka	Požadavky
Síťové rozhraní	10/100 Base-TX (standard)
Síťový operační systém	<ul style="list-style-type: none">• Novell NetWare 4.x, 5.x, 6.x• Windows 98SE/Me/NT 4.0/2000/2003/XP• Různé operační systémy Linux• Mac OS 8.6-9.2/10.1-10.4
Síťové protokoly	<ul style="list-style-type: none">• Netware IPX/SPX• TCP/IP, DLC/LLC ve Windows
Server pro dynamické přidělování adres	DHCP, BOOTP

- IPX/SPX: Internet Packet eXchange/Sequenced Packet eXchange
- TCP/IP: Transmission Control Protocol/Internet Protocol
- DLC/LLC: Data Link Control/Logical Link Control
- DHCP: Dynamic Host Configuration Protocol
- BOOTP: Bootstrap Protocol

Tisk stránky konfigurace sítě

Stránka konfigurace sítě ukazuje, jak je nakonfigurovaná síťová karta vaší tiskárny. Ve výchozím nastavení jsou aktivní ty položky, které jsou vhodné pro většinu aplikací.

- 1 V pohotovostním režimu stiskněte tlačítko **Menu** (☰), dokud se na spodním řádku displeje nezobrazí „Sít“.
- 2 Pro vstup do menu stiskněte tlačítko **Enter** (✱).
- 3 Stiskněte opakovaně tlačítko pro posuv (◀ nebo ▶), dokud se na spodním řádku displeje nezobrazí položka „Tisk konf.sítě“.
- 4 Stiskněte tlačítko **Enter** (✱).

Stránka konfigurace sítě se vytiskne.

Nastavení síťových protokolů

Při první instalaci tiskárny jsou všechny podporované síťové protokoly aktivovány. Je-li však síťový protokol aktivován, může tiskárna přenášet aktivně data po síti i tehdy, když se daný protokol nepoužívá. To může způsobit mírný nárůst provozu v síti. Abyste tento nadměrný provoz eliminovali, můžete nepoužívané protokoly zablokovat.

- 1 V pohotovostním režimu stiskněte tlačítko **Menu** (☰), dokud se na spodním řádku displeje nezobrazí „Sít“. Pro vstup do menu stiskněte tlačítko **Enter** (✱).
- 2 Jakmile se na spodním řádku displeje zobrazí položka „Konfig.sítě“, stiskněte tlačítko **Enter** (✱).
- 3 Stiskněte opakovaně tlačítko pro posuv (◀ nebo ▶), dokud se na displeji nezobrazí „Ano“, a poté stiskněte tlačítko **Enter** (✱). Následně stiskněte tlačítko **Upper Level** (⤴).
- 4 Opakovaným stisknutím tlačítka pro posuv (◀ nebo ▶) zobrazíte na spodním řádku požadovaný protokol.
Můžete si vybrat mezi možnostmi „Konfig.TCP“ a „Netware“.
- 5 Stiskněte tlačítko **Enter** (✱).
- 6 Pomocí tlačítek pro posuv (◀ a ▶) změňte nastavení.
Pokud jste vybrali „Konfig.TCP“, pak změňte nastavení na „Ne“ (blokovat) nebo „Ano“ (aktivovat).
Pokud jste vybrali „Netware“, pak změňte nastavení na „Vyp“ (blokovat) nebo „Zap“ (aktivovat).
- 7 Stisknutím tlačítka **Enter** (✱) volbu uložíte.
- 8 Pro návrat do pohotovostního režimu stiskněte tlačítko **On Line/Continue** (⏪).

Konfigurace TCP/IP

Tiskárnu lze nainstalovat v různých sítích TCP/IP. Existuje několik způsobů, jak lze tiskárně přiřadit adresu TCP/IP, a to v závislosti na konkrétním síťovém prostředí.

- Statické adresování: Adresu TCP/IP přiděluje ručně správce sítě.
- Dynamické adresování BOOTP/DHCP (výchozí): Adresu TCP/IP přiděluje automaticky server.

Statické adresování

Pro zadání adresy TCP/IP z ovládacího panelu tiskárny postupujte následujícím způsobem:

- 1 V pohotovostním režimu stiskněte tlačítko **Menu** (☰), dokud se na spodním řádku displeje nezobrazí „Sít“. Pro vstup do menu stiskněte tlačítko **Enter** (✱).
- 2 Jakmile se na spodním řádku displeje zobrazí položka „Konfig.sítě“, stiskněte tlačítko **Enter** (✱).
- 3 Stiskněte opakovaně tlačítko pro posuv (◀ nebo ▶), dokud se na displeji nezobrazí „Ano“, a poté stiskněte tlačítko **Enter** (✱).
- 4 Stiskněte tlačítko **Upper Level** (⤴) a poté použijte tlačítko (▶).
- 5 Jakmile se na displeji zobrazí položka „Konfig.TCP“, stiskněte tlačítko **Enter** (✱).
- 6 Stiskněte opakovaně tlačítko pro posuv (◀ nebo ▶), dokud se na displeji nezobrazí „Ano“, a poté stiskněte tlačítko **Enter** (✱).
- 7 Stiskněte tlačítko **Upper Level** (⤴) a poté použijte tlačítko pro posuv (▶).
- 8 Jakmile se na displeji zobrazí položka „Zpusob získ.IP“, stiskněte tlačítko **Enter** (✱).
- 9 Stiskněte opakovaně tlačítko pro posuv (◀ nebo ▶), dokud se na displeji nezobrazí „Statický“, a poté stiskněte tlačítko **Enter** (✱).
- 10 Stiskněte tlačítko **Upper Level** (⤴) a poté použijte tlačítko (▶).
- 11 Jakmile se na displeji zobrazí položka „Adresa IP“, stiskněte tlačítko **Enter** (✱).
Adresa IP se skládá ze 4 bajtů.

Adresa IP			
0	0	0	0

Pro každý bajt zadejte číslo v rozmezí 0 až 255.

- 12 Stisknutím tlačítka pro posuv (◀ nebo ▶) zadejte číslo v rozmezí 0 a 255 a stiskněte **Enter** (*).
- 13 Opakováním kroku 12 zadejte postupně celou adresu od prvního do čtvrtého bajtu.
- 14 Pro výběr dalších parametrů, jako například „Maska podsítě“ nebo „Brána“, stiskněte tlačítka pro posuv (◀ nebo ▶). Stiskněte tlačítka **Enter** (*).
- 15 Opakováním kroků 12 až 13 nakonfigurujte ostatní parametry TCP/IP.
- 16 Pro návrat do pohotovostního režimu stiskněte tlačítka **On Line/Continue** (↔).

Dynamické adresování (BOOTP/DHCP)

Pro automatické přiřazení adresy TCP/IP ze strany serveru postupujte následujícím způsobem:

- 1 V pohotovostním režimu stiskněte tlačítka **Menu** (☰), dokud se na spodním řádku displeje nezobrazí „Sít“. Pro vstup do menu stiskněte tlačítka **Enter** (*).
- 2 Jakmile se na spodním řádku displeje zobrazí položka „Konfig.síte“, stiskněte tlačítka **Enter** (*).
- 3 Stiskněte opakovaně tlačítka pro posuv (◀ nebo ▶), dokud se na displeji nezobrazí „Ano“, a poté stiskněte tlačítka **Enter** (*).
- 4 Stiskněte tlačítka **Upper Level** (↻) a poté použijte tlačítka (▶).
- 5 Jakmile se na displeji zobrazí položka „Konfig.TCP“, stiskněte tlačítka **Enter** (*).
- 6 Stiskněte opakovaně tlačítka pro posuv (◀ nebo ▶), dokud se na displeji nezobrazí „Ano“, a poté stiskněte tlačítka **Enter** (*).
- 7 Stiskněte tlačítka **Upper Level** (↻) a poté použijte tlačítka (▶).
- 8 Jakmile se na displeji zobrazí položka „Zpusob získ.IP“, stiskněte tlačítka **Enter** (*).
- 9 Stiskněte opakovaně tlačítka pro posuv (◀ nebo ▶), dokud se na displeji nezobrazí „DHCP“, a poté stiskněte tlačítka **Enter** (*).
- 10 Pro přiřazení adresy ze serveru BOOTP stiskněte tlačítka **Enter** (*) poté, co se na displeji zobrazí „BOOTP“.
- 11 Pro návrat do pohotovostního režimu stiskněte tlačítka **On Line/Continue** (↔).

Konfigurace typů rámců IPX

U protokolových sítí IPX/SPX (například Novell NetWare) musí být pro tiskárnu nadefinován formát síťových komunikačních rámců. Ve většině případů můžete ponechat výchozí nastavení „Auto“. V případě potřeby však můžete formát typu rámce nastavit ručně.

- **Auto** (výchozí): Automaticky snímá a omezuje typ rámce na první rozpoznatelný.
- **EN_8022**: Omezuje typ rámce na IPX přes rámce IEEE 802.2 a IEEE 802.3. Všechny ostatní budou vyřazeny.
- **EN_8023**: Omezuje typ rámce na IPX přes rámce IEEE 802.3. Všechny ostatní budou vyřazeny.
- **EN_II**: Omezuje typ rámce na IPX přes rámce Ethernet. Všechny ostatní budou vyřazeny.
- **EN_SNAP**: Omezuje typ rámce na IPX přes SNAP s rámci IEEE 802.3. Všechny ostatní budou vyřazeny.

Nezapomeňte, že protokol IPX/SPX musí být aktivován v menu **Netware** předtím, než budete moci nakonfigurovat typy rámců. Viz „nastavení síťových protokolů“ na straně 8.2.

Při změně formátu typu rámce postupujte následujícím způsobem:

- 1 V pohotovostním režimu stiskněte tlačítka **Menu** (☰), dokud se na spodním řádku displeje nezobrazí „Sít“. Pro vstup do menu stiskněte tlačítka **Enter** (*).
- 2 Jakmile se na spodním řádku displeje zobrazí položka „Konfig.síte“, stiskněte tlačítka **Enter** (*).
- 3 Stiskněte opakovaně tlačítka pro posuv (◀ nebo ▶), dokud se na spodním řádku displeje nezobrazí položka „Ano“. Stiskněte tlačítka **Enter** (*).
- 4 Stiskněte tlačítka **Upper Level** (↻).
- 5 Stiskněte opakovaně tlačítka pro posuv (◀ nebo ▶), dokud se na spodním řádku displeje nezobrazí položka „Netware“. Stiskněte tlačítka **Enter** (*).
- 6 Stiskněte opakovaně tlačítka pro posuv (◀ nebo ▶), dokud se na spodním řádku displeje nezobrazí položka „Zap“. Stiskněte tlačítka **Enter** (*).
- 7 Stiskněte tlačítka **Upper Level** (↻) a poté použijte tlačítka (▶).
- 8 Jakmile se na displeji zobrazí položka „Konfig.Netware“, stiskněte tlačítka **Enter** (*).
- 9 Stiskněte opakovaně tlačítka pro posuv (◀ nebo ▶), dokud se na spodním řádku displeje nezobrazí položka „Ano“. Stiskněte tlačítka **Enter** (*).
- 10 Stiskněte tlačítka **Upper Level** (↻) a poté použijte tlačítka (▶).

- 11** Jakmile se na displeji zobrazí položka „Typ rámce IPX“, stiskněte tlačítko **Enter** (↵).
- 12** Pomocí tlačítek pro posuv (⏪ nebo ⏩) zobrazte požadovaný typ rámce a stiskněte tlačítko **Enter** (↵).
- 13** Pro návrat do pohotovostního režimu stiskněte tlačítko **On Line/Continue** (↔).

Obnova konfigurace sítě

Konfiguraci sítě můžete vrátit na výchozí nastavení.

- 1** V pohotovostním režimu stiskněte tlačítko **Menu** (☰), dokud se na spodním řádku displeje nezobrazí „Sít“.
- 2** Pro vstup do menu stiskněte tlačítko **Enter** (↵).
- 3** Stiskněte opakovaně tlačítko pro posuv (⏪ nebo ⏩), dokud se na spodním řádku displeje nezobrazí položka „Vých.nastavení“. Stiskněte tlačítko **Enter** (↵).
- 4** Stisknutím tlačítka **Enter** (↵) potvrďte volbu.
- 5** Resetujte síťovou kartu.

Reset síťové karty

Provedete-li konfiguraci volby menu „Netware“ nebo „Konfig.bezdrát“, tiskárna změnu nerozpozná.

V takovém případě jednoduše resetujte síťovou kartu. Tiskárnu nemusíte přitom vypínat a znovu zapínat.

- 1** V pohotovostním režimu stiskněte tlačítko **Menu** (☰), dokud se na spodním řádku displeje nezobrazí „Sít“.
- 2** Pro vstup do menu stiskněte tlačítko **Enter** (↵).
- 3** Stiskněte opakovaně tlačítko pro posuv (⏪ nebo ⏩), dokud se na spodním řádku displeje nezobrazí položka „Resetovat síť“. Stiskněte tlačítko **Enter** (↵).
- 4** Stiskněte tlačítko **Enter** (↵).
Tiskárna provede opětovné zavedení síťové karty.

9 Instalace doplňků tiskárny

Toto zařízení je plně funkční laserová tiskárna, která byla optimalizována tak, aby splňovala většinu vašich potřeb. Jelikož si však uvědomujeme, že každý uživatel může mít odlišné požadavky, vyvinula firma Samsung několik doplňků, které dokáží tiskárnu ještě vylepšit.

Tato kapitola obsahuje následující části:

- **Bezpečnostní opatření při instalaci doplňků tiskárny**
- **Instalace přídatného zásobníku papíru**
- **Instalace paměti DIMM**

Bezpečnostní opatření při instalaci doplňků tiskárny

ODPOJTE NAPÁJECÍ ŠŤŮRU:

Nikdy nevyjímejte řídicí desku tiskárny, dokud je tiskárna připojena v zásuvce.

Abyste se vyvarovali úrazu elektrickým proudem, vždy odpojte napájecí šňůru z elektrické zásuvky předtím, než budete instalovat či demontovat JAKÝKOLI - ať interní či externí - doplněk tiskárny.

VÝBOJ STATICKÉ ELEKTŘINY:

Řídicí deska a síťová karta (vnitřní doplněk) jsou citlivé na statickou elektřinu. Než budete instalovat či demontovat jakýkoli vnitřní doplněk, zbavte se nejprve statické elektřiny ve svém těle například dotknutím se nějakého kovového předmětu, například kovového krytu zařízení, zapojeného do řádně uzemněného zdroje. Pokud před dokončením instalace musíte odejít, proveďte při návratu opět statický výboj.

Instalace přídatného zásobníku papíru

Instalací přídatného zásobníku 2 můžete zvýšit kapacitu papíru v tiskárně. Tento zásobník je schopen pojmout 500 listů papíru.

- 1 Odstraňte balicí pásku a obalový materiál z vnitřní části zásobníku.

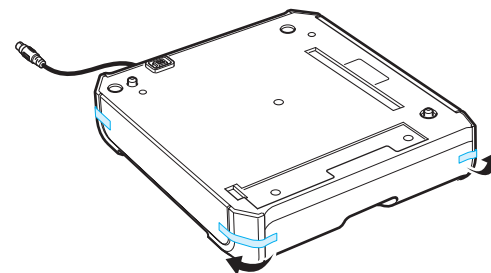

- 2 Podívejte se, kde jsou na přídatném zásobníku polohovací otvory a konektor.

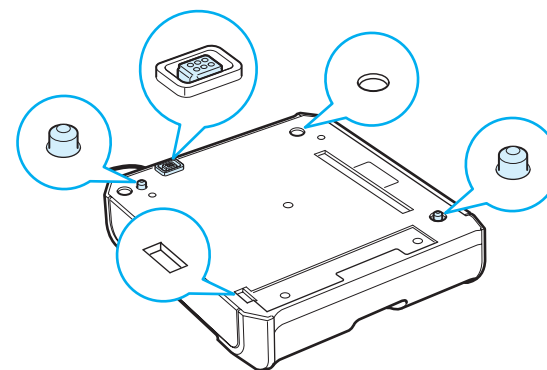

- 3 Postavte tiskárnu na zásobník tak, aby její patky zapadly do polohovacích otvorů přídatného zásobníku.

Manipulační úchyty jsou umístěné u spodního okraje po obou stranách tiskárny.

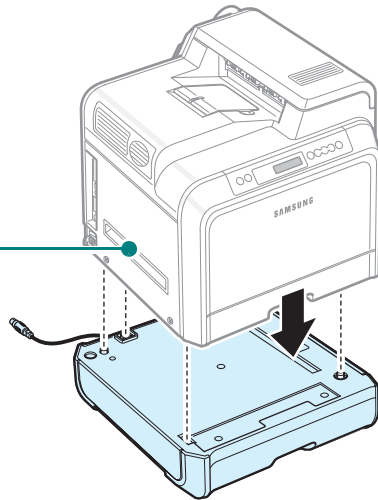

UPOZORNĚNÍ: Tato tiskárna váží 29,1 kg včetně kazet s tonery a zásobníku. Při manipulaci používejte bezpečné způsoby. Při přemísťování tiskárny je zapotřebí dvou osob. Používejte manipulační úchyty vyobrazené na straně strana 1.3. Pokud byste se pokoušeli zdvihnout tiskárnu sami, můžete si přivodit zranění zad.

- 4 Zapojte propojovací kabel zásobníku do konektoru na levé zadní straně tiskárny.

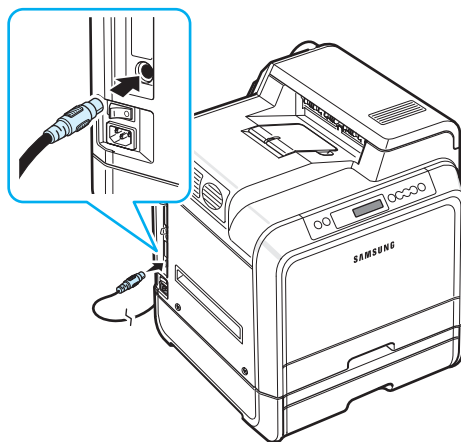

Po nainstalování přídatného zásobníku 2 musíte také tento zásobník nastavit v okně vlastností tiskárny.

- 1 V operačním systému Windows klepněte na tlačítko **Start**.
- 2 V systému Windows 98SE/Me/NT 4.0/2000/ vyberte **Nastavení** a poté položku **Tiskárny**.
V systému Windows XP/2003 zvolte položku **Tiskárny a faxy**.
- 3 Vyberte ikonu tiskárny **Samsung CLP-650 Series**.

- 4 Klepněte pravým tlačítkem na ikonu tiskárny a vyberte **Vlastnosti**.
- 5 Klepněte na kartu **Tiskárna**, v rozvíracím seznamu **Přídatný zásobník** vyberte položku **Zásobník 2**.
- 6 Klepněte na tlačítko **OK**.

Instalace paměti DIMM

Vaše tiskárna je vybavena slotem pro zasunutí paměťového modulu s čipy řazenými ve dvou řadách Dual In-line Memory Module - DIMM. Použijte tento slot k instalaci rozšiřující paměti DIMM pro tiskárnu.

Poznámka: Tiskárna disponuje pamětí o velikosti 256 MB, kterou lze rozšířit na 512 MB. Pro rozšíření paměti si zakupte standardní kartu Samsung SODIMM. Obráťte se na distributora společnosti Samsung. Objednací číslo tohoto dílu je CLP-MEM102 (256 MB DDR). Vypněte tiskárnu a odpojte všechny její kabely.

- 7 Uchopte kryt řídicí desky a odejměte jej.

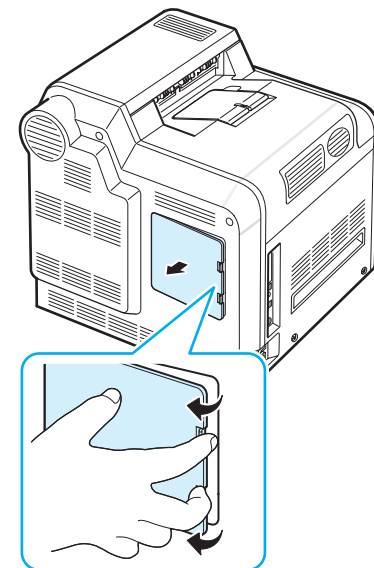

- 8** Z kovové destičky odšroubujte šroub a vytlačení destičku odstraňte.

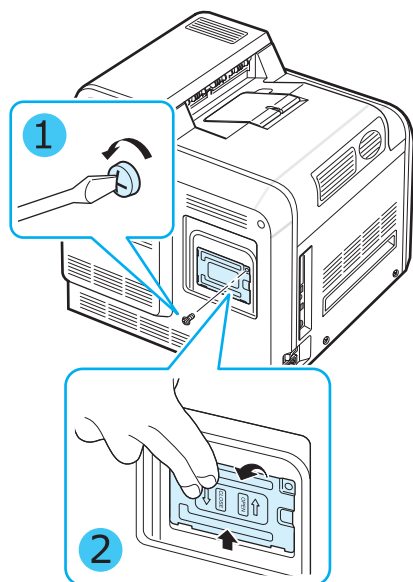

- 9** Vytáhněte novou paměťovou kartu DIMM z antistatického obalu.

- 10** Podívejte se, kde se nachází slot pro tuto kartu DIMM (spodní), uchopte kartu za okraje a zarovnejte vrub na této kartě DIMM s drážkou ve slotu.

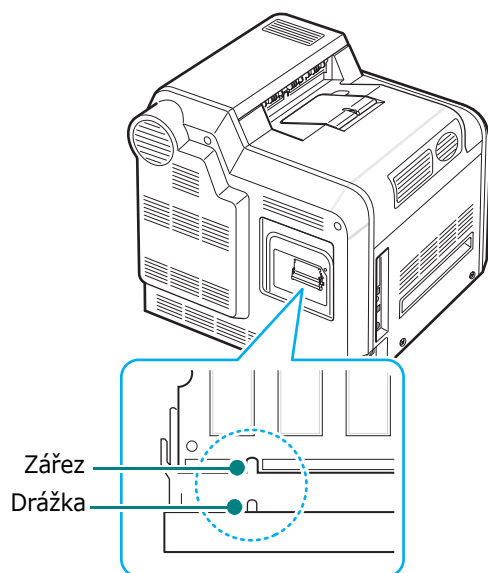

- 11** Zasuňte modul DIMM do spodního slotu, až zapadne na místo.

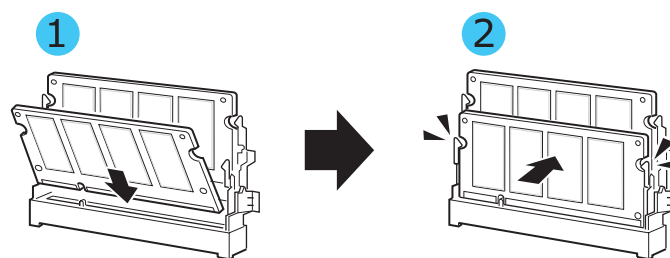

- 12** Vraťte zpět na místo kovovou destičku a nasadte šroub tak, jak je uvedeno na obrázku. Opatrně dotáhněte.

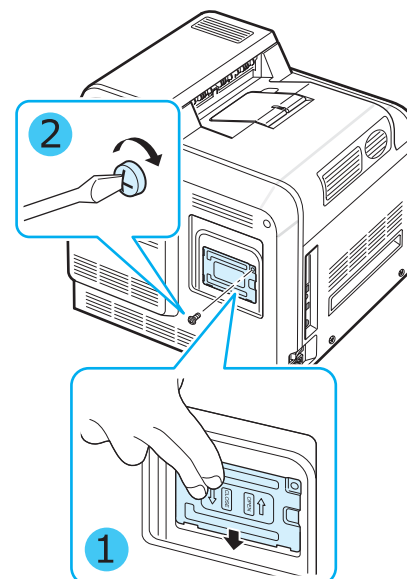

- 13** Nasadte zpět kryt řídicí desky.

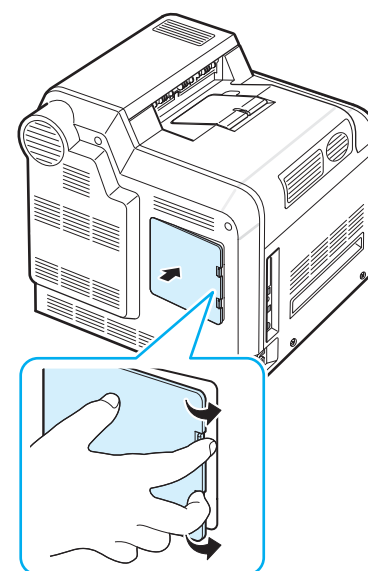

- 14 Zapojte napájecí šňůru a kabel tiskárny a zapněte tiskárnu.

Aktivace připojené paměťové karty ve vlastnostech PS tiskárny

Aby bylo možné paměť DIMM využívat, je po jejím nainstalování nutné vybrat ve vlastnostech tiskárny PostScript příslušný ovladač:

- 1 Ujistěte se, že máte v počítači nainstalovaný ovladač tiskárny PostScript. Podrobnosti o instalaci ovladače PS tiskárny naleznete v části **Sekce softwaru**.
- 2 V operačním systému Windows klepněte na tlačítko **Start**.
- 3 V operačním systému Windows 95/98/Me/NT 4.0/2000 vyberte **Nastavení** a poté položku **Tiskárny**.
V operačním systému Windows XP zvolte položku **Tiskárny a faxy**.
- 4 Vyberte tiskárnu **Samsung CLP-650 Series PS**.
- 5 Pravým tlačítkem myši klepněte na ikonu zařízení a vyberte položku **Vlastnosti**.
- 6 V systému Windows 98/Me klepněte na příkaz **Možnosti zařízení**.
V systému Windows NT 4.0/2000/XP klepněte na příkaz **Nastavení zařízení**.
- 7 V části Možnosti instalace vyberte v položce **Paměť tiskárny** paměť DIMM, kterou jste **nainstalovali**.
V systému Windows 98 vyberte **Možnosti instalace** → **VMOption** → **Změnit nastavení pro: VMOption** → **změna paměti**.
- 8 Klepněte na **OK**.

10 Technické specifikace

Tato kapitola obsahuje následující části:

- **Technické specifikace tiskárny**
- **Technické specifikace papíru**

Technické specifikace tiskárny

Položka	Technické specifikace a popis
Rychlost tisku*	Černobílý a barevný: až 20 stránek formátu A4 za minutu (21 stránek formátu Letter za minutu)
Rozlišení	Až do 2 400 x 600 dpi
Doba zahřívání	Méně než 30 sekund
Tisk první stránky	16 sekund
Výkonová charakteristika	110-127 V střídavý proud, 9 A (USA, Kanada), 50/60 Hz; 220-240 V střídavý proud, 4,5 A (ostatní), 50/60 Hz
Spotřeba energie	Provoz - průměrně 450 W / Úsporný režim - méně než 35 W
Hladina hluku**	Méně než 52 dBA (tisk) Méně než 35 dBA (pohotovostní režim)
Životnost spotřebních materiálů	Kazety s tonerem - černá, žlutá, purpurová, azurová: cca 4 000 - tisk na formát A4/Letter při 5% pokrytí (pro startovací kazetu, 2 000 stran) Přenosový pás: cca 50 000 barevných a černobílých stránek*** Fixační jednotka: přibližně 50 000 černobílých a barevných stran***
Zatížení	Měsíčně: do 35 000 stránek
Hmotnost	29,1 kg (včetně spotřebního materiálu) (64 lb)
Hmotnost obalu	Papír: 3,5 kg, plast: 900 g
Vnější rozměry (š x h x v)	465 (š) x 465 (h) x 445 (v) mm (18,3 x 18,3 x 17,5 palců)
Provozní prostředí	Teplota: 10-32,5° C / 50-90° F Vlhkost: 20-80% RH
Jazyk tiskárny	PostScript 3, PCL 6C, SPL-C (Samsung Printer Language Color)
Paměť	256 MB
Typy písma	45 vektorových, 1 bitmapový PCL a 136 fontů typu PS

Položka	Technické specifikace a popis
Rozhraní	CLP-650: USB 2.0, paralelní IEEE 1284
	CLP-650N: USB 2.0, paralelní IEEE 1284, Ethernet 10/100 Base TX
Ovladače tiskárny****	Registrovaný ovladač Samsung: Windows 98SE/Me/NT 4.0/2000/XP/2003
	Ovladač PostScript: Windows 98SE/Me/NT 4.0/2000/XP/2003, různé typy OS Linux, Mac OS 8.6-9.2/10.1-10.4.

* Rychlost tisku je ovlivňována použitým operačním systémem, výkonem procesoru, používanou aplikací, způsobem připojení, typem a formátem média a složitostí tiskové úlohy.

** Hladina akustického tlaku, ISO7779.
*** Může být ovlivněno provozním prostředím, délkou přestávek mezi tiskem, typem a formátem používaného média.
**** Nejnovější verzi softwaru si můžete stáhnout z webu www.samsung-printer.com.

Technické specifikace papíru

Přehled

Tiskárna podporuje různé druhy tiskového materiálu, například řezaný papír (včetně 100% recyklovaného vláknitého papíru), obálky, štítky, transparentní fólie a papír vlastního formátu. Vlastnosti papíru, jako například gramáž, složení, vlákno a obsah vlhkosti, jsou důležité faktory ovlivňující výkon tiskárny a výstupní kvalitu. Papír, který nesplňuje pokyny uvedené v této příručce, může způsobovat následující problémy:

- sníženou kvalitu tisku,
- častější zasekávání papíru,
- předčasné opotřebení tiskárny.

POZNÁMKY:

- Některé druhy papíru splňující všechny vlastnosti uvedené v této příručce přesto nemusí poskytovat uspokojivé výsledky. To může být způsobeno nesprávným zacházením, nepřijatelnou teplotou nebo úrovní vlhkosti, případně jinými proměnlivými vlivy, které nemůže společnost Samsung ovlivnit.
- Před nákupem velkého množství papíru se ujistěte, že splňuje požadavky uvedené v této provozní příručce.



UPOZORNĚNÍ: Používání papíru, který uvedené specifikace nesplňuje, může způsobit problémy vyžadující opravu. Na tyto opravy se nevztahuje záruka poskytovaná společností Samsung ani smlouvy na poskytování servisních služeb.

Podporované formáty papíru

Zásobník 1 / Zásobník 2	Formát**	Gramáž	Kapacita**
Letter	216 x 279 mm (8,5 x 11 palců)	75 až 90 g/m ² (20 až 24 lb) kancelářský papír pro jednostranný tisk	<ul style="list-style-type: none"> • 250 listů kancelářského papíru 75 g/m² do zásobníku 1 • 500 listů kancelářského papíru 75 g/m² do zásobníku 2
A4	210 x 297 mm (8,27 x 11,7 palců)		

Víceúčelový zásobník (MPT)	Formát*	Gramáž	Kapacita**
Minimální formát (vlastní)	90 x 140 mm (3,5 x 5,5 palců)	Kancelářský papír 75 až 163 g/m ² (20 až 43 lb)	100 listů kancelářského papíru 75 g/m ²
Maximální formát (vlastní)	216 x 356 mm (8,5 x 14 palců)		
Štítky***	Stejně minimální a maximální formáty, jaké jsou uvedeny výše.	Tloušťka: 0,10 x 0,14 mm (0,0039 x 0,0055 palce)	10 - typická
Obálky		75 až 105 g/m ² (20 až 27 lb)	až 10

* Tiskárna podporuje celou řadu formátů různých médií.

** Kapacita se může lišit v závislosti na gramáži a tloušťce média a podmínkách prostředí.

*** Hladkost: 100 až 250 (Sheffield).

POZNÁMKA: Při použití tiskového materiálu kratšího než 140 mm (5,5 palců) může docházet k zasekávání papíru. Chcete-li zajistit optimální výkon, dodržujte zásady správného skladování a zacházení s papírem. Informace naleznete v části „Prostředí pro umístění tiskárny a skladování papíru“ na straně 10.3.

Pokyny pro použití papíru

Nejlepších výsledků dosáhnete při použití běžného papíru s gramáží 75 g/m² (20 lb). Zkontrolujte, zda je papír kvalitní a není pořezaný, poškrábáný, potrháný, poskvrněný, neobsahuje volné části ani prach, není pomačkaný ani děravý a není na okrajích zkroucený ani ohnutý.

Pokud si nejste jisti, jaký typ papíru vkládáte (zda se například jedná o kancelářský nebo recyklovaný papír), podívejte se na štítek na obalu.

Následující problémy mohou způsobit snížení kvality tisku, zasekávání a poškození tiskárny.

Příznak	Problém s papírem	Řešení
Nízká kvalita tisku nebo ulpívání toneru, problémy s podáváním	Papír je příliš vlhký, hladký nebo drsný, nebo je opatřen reliéfem; vadná dodávka papíru	Vyzkoušejte jiný druh papíru s hladkostí 100-250 (Sheffield) a obsahem vlhkosti 4-5%.
Výpadky tisku, zasekávání, pokroucení	Nesprávné uskladnění	Papír skladujte na rovném povrchu v příslušných obalech odolných proti vlhkosti.
Zřetelnější šedý závoj na pozadí, opotřebení tiskárny	Příliš vysoká gramáž	Použijte lehčí papír, otevřete zadní výstupní otvor.
Častější problémy s pokroucením při podáváním	Příliš vysoká vlhkost, nesprávný směr vlákna nebo krátká stavba vlákna	Použijte papír s dlouhým vláknem.
Zasekávání, poškození tiskárny	Výřezy nebo perforace	Nepoužívejte papír s výřezy ani perforací.
Problémy s podáváním	Potrhané okraje	Použijte kvalitní papír.

POZNÁMKY:

- Nepoužívejte hlavičkový papír vytištěný pomocí barev pro tisk při nízkých teplotách, jako jsou například barvy používané u některých typů termografie.
- Nepoužívejte reliéfní ani vytlačovaný hlavičkový papír.
- Tiskárna fixuje toner na papír pomocí tepla a tlaku. Zajistěte, aby barevný papír nebo předtištěné formuláře obsahovaly pouze barvy slučitelné s teplotou fixace (180° C nebo 356° F po dobu 0,1 sekundy).

Technické specifikace papíru

Kategorie	Technické specifikace
Kyselost	5,5-8,0 pH
Tloušťka	0,094-0,18 mm (3,0-7,0 mikropalců)
Zkroucení v obalu	Rovný v rozsahu 5 mm (0,02 palce)
Řezání okrajů	Řezané ostrou čepelí bez viditelného roztřepení.
Kompatibilita fixace	Nesmí se při zahřátí na 180° C (356° F) po dobu 0,1 sekundy spálit, rozpustit, oddělit ani uvolňovat nebezpečné výpary.
Vlákno	Dlouhé vlákno
Obsah vlhkosti	4-6% podle gramáže
Hladkost	100-250 Sheffield

Výstupní kapacita papíru

Výstupní přihrádka	Kapacita
Lícem dolů	250 listů kancelářského papíru 75 g/m ²

Vstupní kapacita papíru

Vstupní zásobník	Kapacita
Kazeta	250 listů kancelářského papíru 75 g/m ²
Víceúčelový zásobník	100 listů kancelářského papíru 75 g/m ²
Přídavný zásobník	500 listů kancelářského papíru 75 g/m ²

Prostředí pro umístění tiskárny a skladování papíru

Podmínky prostředí pro skladování papíru mají přímý vliv na proces podávání.

Pro skladování papíru a umístění tiskárny je ideální prostředí s pokojovou teplotou (nebo blízko pokojové teplotě), které není příliš suché ani vlhké. Mějte na paměti, že papír je hygroskopický a vlhkost rychle vstřebává a uvolňuje.

Teplu společně s vlhkostí papír poškozuje. Teplu způsobuje odpařování vlhkosti z papíru, zatímco chlad vlhkost na papíře kondenzuje. Topné systémy a klimatizační zařízení odebírají většinu vlhkosti z místnosti. Po otevření obalu a při používání ztrácí papír vlhkost, což způsobuje vytváření pruhů a rozmazávání. Vlhké počasí nebo vodní chlazení zvyšují míru vlhkosti v místnosti. Po otevření obalu a při používání vstřebává papír nadbytečnou vlhkost, což při tisku způsobuje světlá místa a vynechávky. Opakovaným vstřebáváním a uvolňováním vlhkosti může také dojít ke zkroucení papíru. To způsobuje zasekávání papíru.

Nenakupujte větší množství papíru, než můžete v krátké době (asi 3 měsíce) spotřebovat. Dlouhodobě uskladněný papír může být vystaven extrémní teplotě a vlhkosti, což může způsobit poškození. Chcete-li předejít poškození rozsáhlých zásob papíru, je důležité rozumně plánovat.

Neotevřený papír v zalepených obalech zůstane před použitím stálý i několik měsíců. Otevřené balíky s papírem jsou náchylnější k možnému poškození vlivem prostředí, zvláště pokud nejsou zabaleny v ochranné vrstvě odolné proti vlhkosti.

Chcete-li zajistit optimální výkon tiskárny, mělo by být prostředí pro uskladnění papíru odpovídajícím způsobem udržováno. Požadované podmínky prostředí jsou 20 až 24° C (68 až 75° F) s relativní vlhkostí 45% až 55%. Při výběru prostředí pro uskladnění papíru byste se měli řídit následujícími pokyny:

- Papír by měl být skladován při pokojové teplotě nebo teplotě, která se jí blíží.
- Vzduch by neměl být příliš suchý ani vlhký.
- Nejvhodnějším způsobem, jak skladovat papír v již otevřeném obalu, je zabalit jej opět pevně do téhož ochranného obalu odolného proti vlhkosti. Pokud je tiskárna používána v prostředí, kde je vystavena extrémním vlivům, rozbalte pouze takové množství papíru, které je nutné k dennímu provozu. Zabráňte tak nežádoucím změnám vlhkosti.

Obálky

Stavba obálek je velmi důležitá. Obrisy přehybů se mohou značně lišit nejen v závislosti na výrobci, ale také v jednom balení od téhož výrobce. Úspěch tisku na obálky závisí do značné míry na kvalitě obálek. Při výběru obálek zvažujte následující faktory:

- **Gramáž:** Gramáž papíru, ze kterého je obálka zhotovena, by neměla přesáhnout 90 g/m² (24 lb). V opačném případě by mohlo dojít k zasekávání obálek v zařízení.
- **Konstrukce:** Předtím, než budete na obálky tisknout, měly by být položeny na rovném podkladu, neměly by být zkroucené o více než 6 mm (0,25 palce) a neměly by obsahovat vzduch.
- **Stav:** Obálky by neměly být pomačkané, odřené ani jinak poškozené.
- **Teplota:** Měli byste používat jen takové obálky, které snesou teplotu a tlak, kterému budou vystaveny uvnitř tiskárny.
- **Formát:** Měli byste používat pouze obálky ve specifikovaném rozpětí formátů:

	Minimální	Maximální
Víceúčelový zásobník (MPT)	90 x 140 mm (3,5 x 5,5 palců)	216 x 356 mm (8,5 x 14 palců)

POZNÁMKY:

- Obálky vkládejte při tisku pouze do víceúčelového zásobníku.
- Při použití jakéhokoli média kratšího než 140 mm (5,5 palců) může docházet k zasekávání papíru. To může být způsobeno papírem, který byl ovlivněn podmínkami okolního prostředí. Chcete-li zajistit optimální výkon, dodržujte zásady správného skladování a manipulace s papírem. Informace naleznete v části „Prostředí pro umístění tiskárny a skladování papíru“ na straně 10.3.

Obálky s oboustrannými švy

Konstrukce s oboustrannými švy je častěji opatřena vertikálními švy na obou koncích obálky. Diagonální švy nejsou na obálcích příliš časté. Tento styl je však mnohem náchylnější k pomačkání. Vždy zkontrolujte, zda je šev proveden po celé délce obálky (od jednoho rohu do druhého) tak, jak je uvedeno na následujícím obrázku.

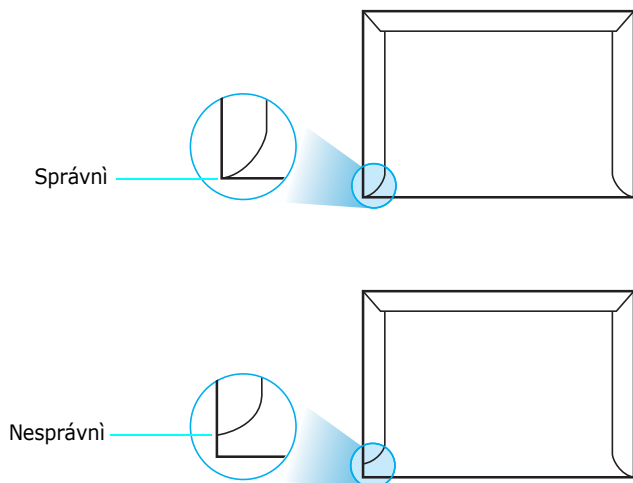

Obálky s odnímatelnými páskami nebo klopami

Obálky s odnímatelnou adhesivní páskou nebo více než jednou klopou, která se přehýbá a následně zalepuje, musí používat lepidlo odolné vůči tlaku a teplotě uvnitř zařízení. Tyto klopy a pásky mohou způsobovat pomačkání, zkroucení, případně zaseknutí papíru a někdy dokonce mohou poškodit fixační jednotku.

Okraje obálky

V následující tabulce jsou uvedeny typické okraje pro tisk adres na obálky formátu č. 10 nebo DL.

Typ adresy	Minimální	Maximální
Zpáteční adresa	15 mm (0,6 palce)	51 mm (2 palce)
Adresa příjemce	51 mm (2 palce)	90 mm (3,5 palce)

POZNÁMKY:

- Abyste dosáhli nejlepší kvality tisku, nastavte okraje nejméně 15 mm (0,6 palce) od okrajů obálky.
- Vyhnete se tisku na oblastech, kde se dotýkají švy obálky.

Skladování obálek

Správné skladování obálek přispívá k lepší kvalitě tisku. Obálky by měly být skladovány na rovném povrchu. Pokud se do obálky dostane vzduch, a vytvoří tak vzduchovou bublinu, může se obálka během tisku pomačkat. Viz „Tisk na obálky“ na straně 4.4.

Štítky



UPOZORNĚNÍ:

- Abyste zabránili poškození tiskárny, používejte pouze štítky doporučené pro laserové tiskárny.
- Pro tisk štítků používejte vždy víceúčelový podavač a zadní výstupní otvor. Vyvarujte se tak zaseknutí papíru.
- Nikdy nekládejte do zařízení stejný arch se štítky vícekrát a nikdy netiskněte na neúplný arch se štítky.

Při výběru štítků sledujte kvalitu každé z následujících vlastností:

- **Lepidlo:** Lepidlo by mělo zůstat stabilní při teplotě 180° C (356° F), což je fixační teplota zařízení.
- **Uspořádání:** Používejte pouze takové štítky, mezi kterými není žádná odkrytá plocha podkladu. Odkryté oblasti by mohly během tisku způsobit odlepení štítků, což by způsobilo zaseknutí papíru.
- **Pokroucení:** Štítky musí být před tiskem položeny na rovném povrchu tak, aby nebyly v žádném směru pokroucené více než 13 mm (0,5 palce).
- **Stav:** Nepoužívejte štítky, které jsou pomačkané, odlepují se od podkladu ani štítky obsahující bubliny.

Viz „Tisk na štítky“ na straně 4.5.

INDEX

C

chybové zprávy 7.14

È

čištění

vnější součásti 6.8

vnitřní součásti 6.8

E

ethernetový kabel, připojení 2.8

F

formát papíru, změna v zásobníku 2.5

funkce

tiskárna 1.1

K

karty, tisk 4.6

kazeta s tonerem

rozproštění toneru 6.2

údržba 6.2

výměna 6.4

konfigurační stránka, tisk 6.1

L

Linux

časté potíže 7.17

ovladač, instalace 2.9

M

Macintosh

časté potíže 7.17

ovladač, instalace 2.9

média s vlastním formátem, tisk 4.6

O

obálky, tisk 4.4

ovladač tiskárny, instalace 2.9

ovládací panel 3.1

displej 3.1

menu 3.3

tlačítka 3.2

P

papír

formát a kapacity zásobníků 4.1

technické specifikace 10.1

vkládání 4.2

vodítka 4.1

výběr 4.1

papír, vkládání

do přidavného zásobníku 4.2

do víceúčelového zásobníku 4.3

ruční podávání 4.4

papír, vložení

do standardního zásobníku 2.4

problém s kvalitou tisku, řešení 7.12

problém s kvalitou, řešení 7.12

problém, řešení

chybové zprávy 7.14

kontrolní seznam 7.1

kvalita tisku 7.12

Linux 7.17

Macintosh 7.17

obecné 7.2

PS 7.17

Windows 7.16

zaseknutý papír 7.4

předtištěný papír, tisk 4.5

přenosový pás, výměna 6.5

připojení, USB 2.7

R

ruční podávání, použití 4.4

S

součásti 1.3

Š

štítky, tisk 4.5

T

technické specifikace

papír 10.1

tiskárna 10.1

tisk

konfigurační stránka 6.1

tisk v síti

kabel, připojení 2.8

parametry, konfigurace 8.1

síťová tiskárna, nastavení 8.1

U

USB, připojení 2.7

V

víceúčelový zásobník, použití 4.3

vkládání papíru

do přidavného zásobníku 4.2

do standardního zásobníku 4.2

vkládání, papír

do víceúčelového zásobníku 4.3

ruční podávání 4.4

výměna

kazeta s tonerem 6.4

přenosový pás 6.5

Z

zaseknutý papír, odstranění 7.4



Tiskárna Samsung

Sekce softwaru



OBSAH

Kapitola 1: INSTALACE SOFTWARE TISKÁRNY V SYSTÉMU WINDOWS

Instalace softwaru tiskárny	4
Instalace softwaru pro lokální tisk	4
Instalace softwaru pro síťový tisk	7
Změna jazyka softwaru	10
Opakovaná instalace softwaru tiskárny	10
Odebrání softwaru tiskárny	11

Kapitola 2: ZÁKLADNÍ TISK

Tisk dokumentu	12
Nastavení tiskárny	13
Karta Rozvržení	13
Karta Papír	14
Karta Grafika	15
Karta Doplnky	16
Karta O programu	17
Karta Tiskárna	17
Použití nastavení Oblíbené	17
Použití nápovědy	17

Kapitola 3: ROZŠÍŘENÉ MOŽNOSTI TISKU

Tisk více stránek na jeden list papíru	18
Tisk plakátů	19
Tisk brožur	19
Tisk na obě strany papíru	20
Tisk zmenšeného nebo zvětšeného dokumentu	20
Přizpůsobení dokumentu vybranému formátu papíru	20

Použití vodotisků	21
Použití existujícího vodotisku	21
Vytvoření vodotisku	21
Úpravy vodotisku	21
Odstranění vodotisku	21
Použití šablon	22
Co je to šablona?	22
Vytvoření nové šablony	22
Použití šablony	22
Odstranění šablony	22

Kapitola 4: POUŽITÍ OVLADAČE JAZYKA POSTSCRIPT SYSTÉMU WINDOWS

Nastavení tiskárny	23
Rozšířené	23
Použití nápovědy	23

Kapitola 5: MÍSTNÍ SDÍLENÍ TISKÁRN

Nastavení hostitelského počítače	24
Nastavení klientského počítače	24

Kapitola 6: POUŽÍVÁNÍ PROGRAMU INTELIGENTNÍ PANEL

Principy programu Inteligentní panel	25
Spuštění průvodce odstraňováním problémů	25
Používání nástroje Nastavení tiskárny	26
Používání nápovědy na obrazovce	26
Změny nastavení programu Inteligentní panel	26

Kapitola 7: POUŽITÍ TISKÁRN V SYSTÉMU LINUX

Požadavky na systém	27
Instalace ovladače tiskárny	28
Změna metody připojení tiskárny	29
Odinstalování ovladače tiskárny	30
Použití nástroje pro konfiguraci	30
Změna vlastností LLPR	31

Kapitola 8: **POUŽITÍ TISKÁRNY S POČÍTAČEM MACINTOSH**

Instalace softwaru pro počítač Macintosh	32
Instalace tiskárny	33
Pro počítač Macintosh v síti	33
Připojení prostřednictvím portu USB	33
Tisk	34
Tisk dokumentu	34
Změna nastavení tiskárny	34
Tisk více stránek na jeden list papíru	35

1 Instalace softwaru tiskárny v systému Windows

Tato kapitola obsahuje následující části:

- Instalace softwaru tiskárny
- Změna jazyka softwaru
- Opakovaná instalace softwaru tiskárny
- Odebrání softwaru tiskárny

Instalace softwaru tiskárny

Můžete nainstalovat software tiskárny pro lokální nebo síťový tisk. Chcete-li nainstalovat software tiskárny do počítače, zvolte příslušný postup instalace v závislosti na použité tiskárně.

Ovladač tiskárny je software, který počítači umožňuje komunikovat s tiskárnou. Postup instalace ovladačů se může lišit podle použitého operačního systému.

Před spuštěním instalace ukončete všechny aplikace spuštěné v počítači.

Instalace softwaru pro lokální tisk

Lokální tiskárna je tiskárna, která je přímo připojena k počítači pomocí kabelu tiskárny dodaného spolu s tiskárnou, například pomocí kabelu USB nebo paralelního kabelu. Pokud je tiskárna připojena k síti, přeskočte tento krok a přejděte na Instalace softwaru pro síťový tisk na straně 7.

Software tiskárny lze instalovat typickou nebo uživatelskou metodou.

POZNÁMKA: Spustí-li se během instalace „New Hardware Wizard“ (Průvodce přidáním nového hardwaru), zavřete ho klepnutím na ikonu  v pravém horním rohu okna, nebo klepněte na tlačítko **Storno**.

Typická instalace

Tato volba je doporučena pro většinu uživatelů. Budou nainstalovány všechny komponenty potřebné k činnosti tiskárny.

- 1 Zkontrolujte, zda je tiskárna připojena k počítači a je zapnutá.
- 2 Do jednotky CD-ROM vložte dodaný disk CD-ROM. disk CD-ROM by se měl automaticky spustit a mělo by se zobrazit okno instalace. Ne zobrazí-li se okno instalace automaticky, klepněte na tlačítko **Start** a vyberte možnost **Spustit**. Do zobrazeného okna zadejte text **X:\Setup.exe**, písmeno „X“ nahraďte názvem jednotky CD-ROM a potom klepněte na tlačítko **OK**.

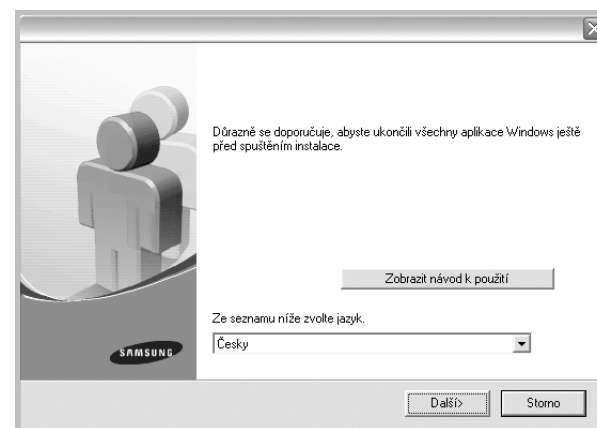

- 3 Klepněte na tlačítko **Další**.
 - V případě potřeby vyberte z rozevřacího seznamu jazyk.
 - **Zobrazit návod k použití:** Umožní vám zobrazit uživatelskou příručku. Pokud není v počítači nainstalována aplikace Adobe Acrobat, klepněte na tuto možnost a aplikace Adobe Acrobat se automaticky nainstaluje.
- 4 Vyberte možnost **Typická instalace pro lokální tiskárnu**. Klepněte na tlačítko **Další**.

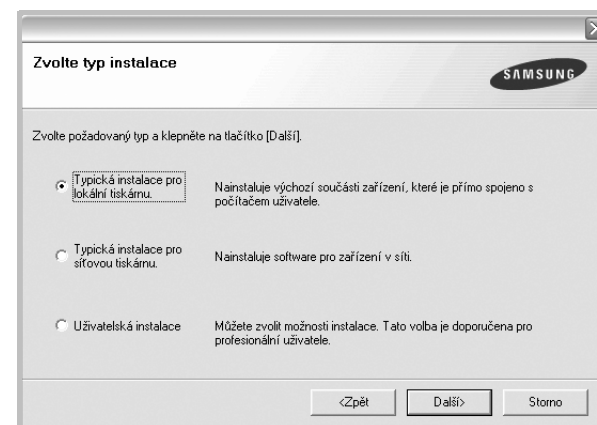

POZNÁMKA: Není-li tiskárna připojena k počítači, zobrazí se následující okno.

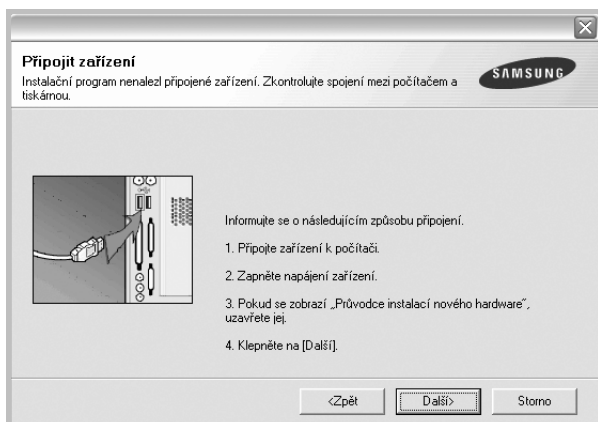

- Připojte tiskárnu a potom klepněte na tlačítko **Další**.
- Chcete-li tiskárnu připojit později, klepněte na tlačítko **Další** a na následující obrazovce na tlačítko **Ne**. Spustí se instalace. Po ukončení instalace se nevytiskne zkušební stránka.
- **Okno instalace se může lišit od okna zobrazeného v této uživatelské příručce v závislosti na používaném rozhraní a typu zařízení.**

- 5** Po dokončení instalace se zobrazí okno s výzvou k vytištění zkušební stránky. Chcete-li zkušební stránku vytisknout, zaškrtněte příslušné políčko a klepněte na tlačítko **Další**.

V opačném případě pouze klepněte na tlačítko **Další** a přejděte na krok 7.

- 6** Pokud se zkušební stránka vytiskne správně, klepněte na tlačítko **Ano**. Pokud ne, vytiskněte ji znovu klepnutím na tlačítko **Ne**.

- 7** Chcete-li dostávat aktuální informace od společnosti Samsung, zaregistrujte se jako uživatel tiskárny Samsung zaškrtnutím příslušného políčka a klepnutím na tlačítko **Dokončit**. Otevře se web společnosti Samsung.

Jinak pouze klepněte na tlačítko **Dokončit**.

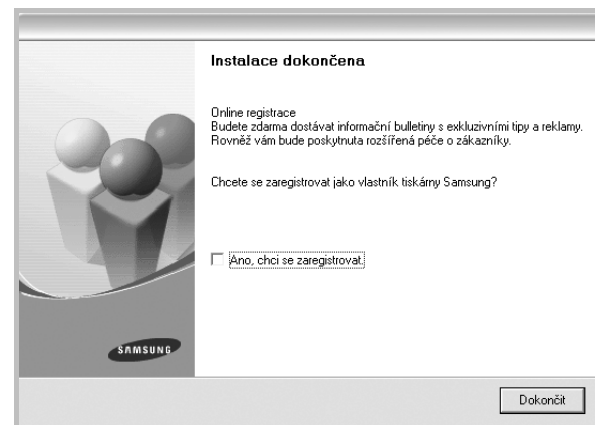

POZNÁMKA: Nepracuje-li tiskárna po dokončení instalace správně, znovu nainstalujte ovladač tiskárny. Viz Opakovaná instalace softwaru tiskárny na straně 10.

Uživatelská instalace

Můžete zvolit jednotlivé komponenty pro instalaci.

- 1** Zkontrolujte, zda je tiskárna připojena k počítači a je zapnutá.
- 2** Do jednotky CD-ROM vložte dodaný disk CD-ROM. disk CD-ROM by se měl automaticky spustit a mělo by se zobrazit okno instalace. Nezobrazí-li se okno instalace automaticky, klepněte na tlačítko **Start** a vyberte možnost **Spustit**. Do zobrazeného okna zadejte text **X:\Setup.exe**, písmeno „X“ nahraďte názvem jednotky CD-ROM a potom klepněte na tlačítko **OK**.

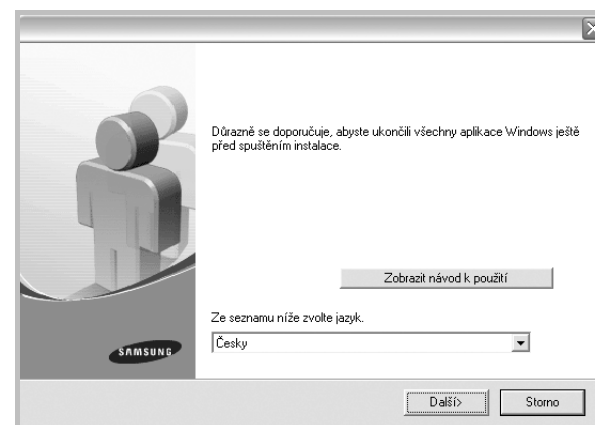

3 Klepněte na tlačítko **Další**.

- V případě potřeby vyberte z rozevřacího seznamu jazyk.
- **Zobrazit návod k použití:** Umožní zobrazit uživatelskou příručku. Pokud není v počítači nainstalována aplikace Adobe Acrobat, klepněte na tuto možnost a aplikace Adobe Acrobat Reader se automaticky nainstaluje.

4 Vyberte možnost **Uživatelská instalace**. Klepněte na tlačítko **Další**.

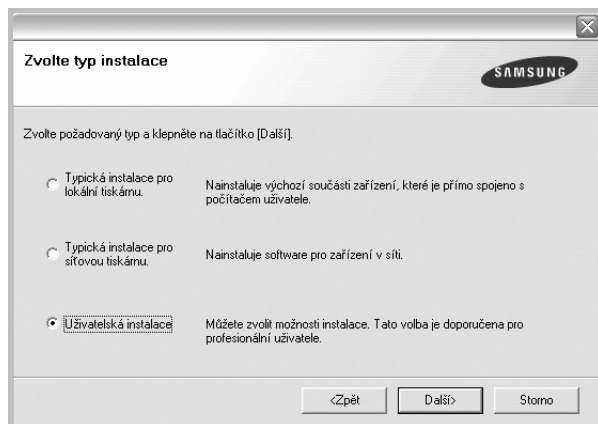

5 Vyberte svou tiskárnu a klepněte na tlačítko **Další**.

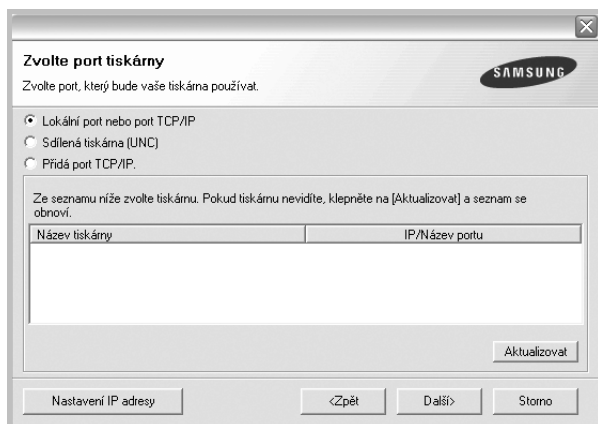

POZNÁMKA: Není-li tiskárna připojena k počítači, zobrazí se následující okno.

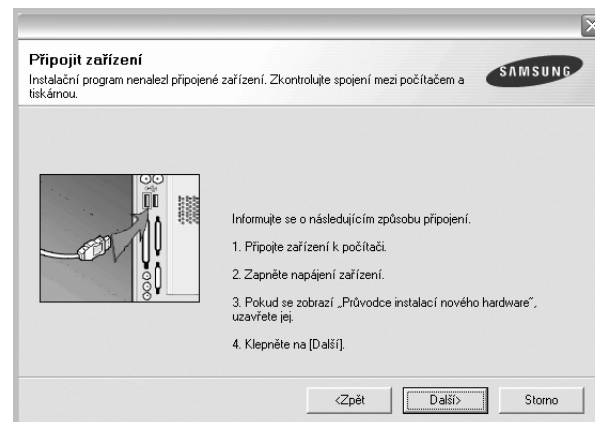

- Připojte tiskárnu a potom klepněte na tlačítko **Další**.
- Chcete-li tiskárnu připojit později, klepněte na tlačítko **Další** a na následující obrazovce na tlačítko **Ne**. Spustí se instalace. Po skončení instalace se nevytiskne zkušební stránka.
- **Okno instalace se může lišit od okna zobrazeného v této uživatelské příručce v závislosti na používaném rozhraní a typu zařízení.**

6 Vyberte komponenty, které chcete nainstalovat, a klepněte na tlačítko **Další**.

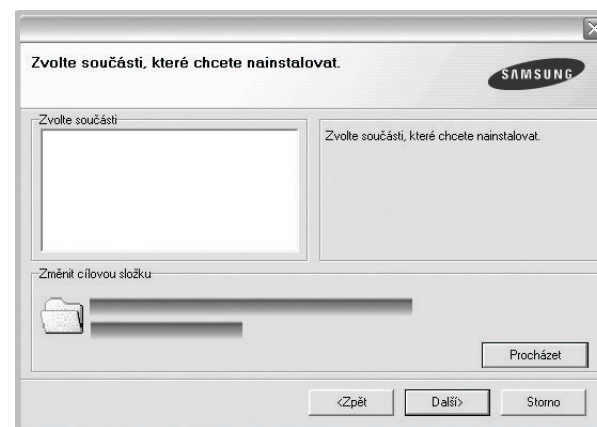

POZNÁMKA: Instalační složku můžete změnit klepnutím na příkaz [Procházet].

7 Po dokončení instalace se zobrazí okno s výzvou k vytisknutí zkušební stránky. Chcete-li zkušební stránku vytisknout, zaškrtněte příslušné políčko a klepněte na tlačítko **Další**.

V opačném případě pouze klepněte na tlačítko **Další** a přejděte na krok 9.

8 Pokud se zkušební stránka vytiskne správně, klepněte na tlačítko **Ano**. Pokud ne, vytiskněte ji znovu klepnutím na tlačítko **Ne**.

- 9 Chcete-li dostávat aktuální informace od společnosti Samsung, zaregistrujte se jako uživatel tiskárny Samsung zaškrtnutím příslušného políčka a klepnutím na tlačítko **Dokončit**. Otevře se web společnosti Samsung.

Jinak pouze klepněte na tlačítko **Dokončit**.

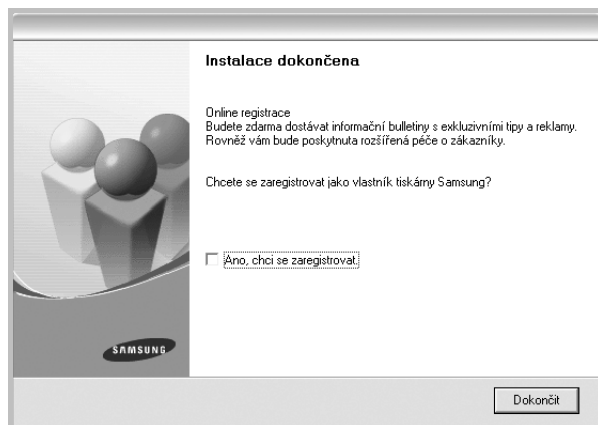

Instalace softwaru pro síťový tisk

Pokud bude tiskárna připojena k síti, je nutné nejdříve pro tiskárnu nakonfigurovat nastavení protokolu TCP/IP. Jsou-li přiřazena a ověřena nastavení protokolu TCP/IP, můžete spustit instalaci softwaru ve všech počítačích v síti.

Software tiskárny lze instalovat typickou nebo uživatelskou metodou.

Typická instalace

Tato volba je doporučena pro většinu uživatelů. Budou nainstalovány všechny komponenty potřebné k činnosti tiskárny.

- 1 Zkontrolujte, zda je tiskárna připojena k síti a zapnutá. Podrobnosti o připojení k síti naleznete v uživatelské příručce dodané s tiskárnou.
- 2 Do jednotky CD-ROM vložte dodaný disk CD-ROM. disk CD-ROM by se měl automaticky spustit a mělo by se zobrazit okno instalace. Nezobrazí-li se okno instalace automaticky, klepněte na tlačítko **Start** a vyberte možnost **Spustit**. Do zobrazeného okna zadejte

text **X:\Setup.exe**, písmeno „X“ nahradíte názvem jednotky CD-ROM a potom klepněte na tlačítko **OK**.

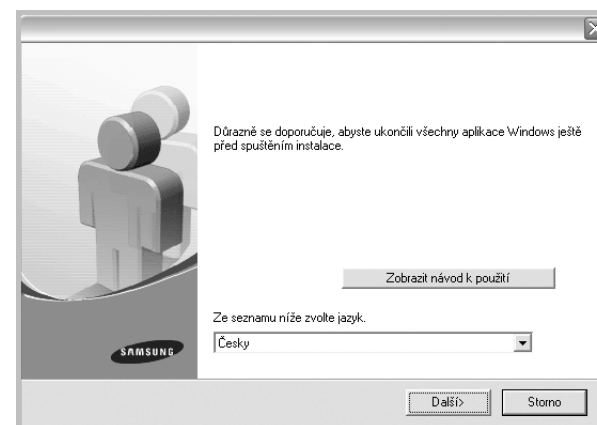

- 3 Klepněte na tlačítko **Další**.
 - V případě potřeby vyberte z rozevřacího seznamu jazyk.
 - **Zobrazit návod k použití:** Umožní vám zobrazit uživatelskou příručku. Pokud není v počítači nainstalována aplikace Adobe Acrobat, klepněte na tuto možnost a aplikace Adobe Acrobat Reader se automaticky nainstaluje.
- 4 Vyberte možnost **Typická instalace pro síťovou tiskárnu**. Klepněte na tlačítko **Další**.

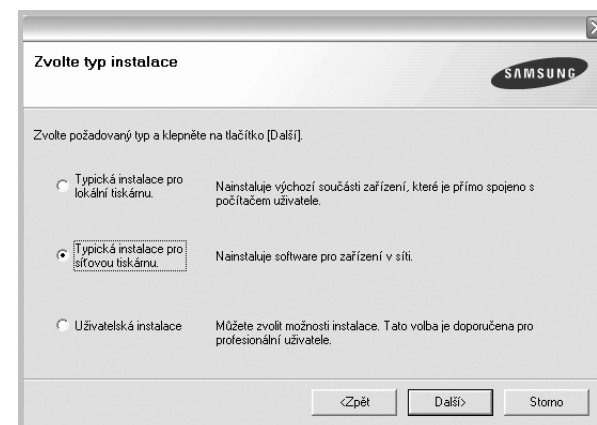

- 5 Zobrazí se seznam tiskáren dostupných v síti. Ze seznamu vyberte tiskárnu, kterou chcete nainstalovat, a klepněte na tlačítko **Další**.

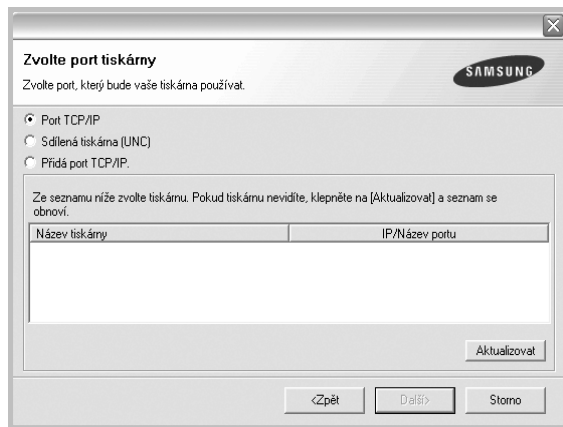

- Pokud není tiskárna v seznamu zobrazena, aktualizujte seznam klepnutím na tlačítko **Aktualizovat**, nebo přidejte tiskárnu do sítě přepínačem **Přidá port TCP/IP**. Chcete-li přidat tiskárnu do sítě, zadejte název portu a adresu IP tiskárny.
- Pokud chcete vyhledat sdílenou síťovou tiskárnu (cestu UNC), vyberte přepínač **Sdílená tiskárna (UNC)** a zadejte název sdílené položky ručně, nebo vyhledejte sdílenou tiskárnu klepnutím na tlačítko **Procházet**.

- 6 Po dokončení instalace se zobrazí okno s výzvou k vytištění zkušební stránky a registraci jako uživatel tiskárny Samsung, abyste mohli od společnosti Samsung dostávat informace. Pokud chcete, zaškrtněte příslušná políčka a klepněte na tlačítko **Dokončit**.

Jinak pouze klepněte na tlačítko **Dokončit**.

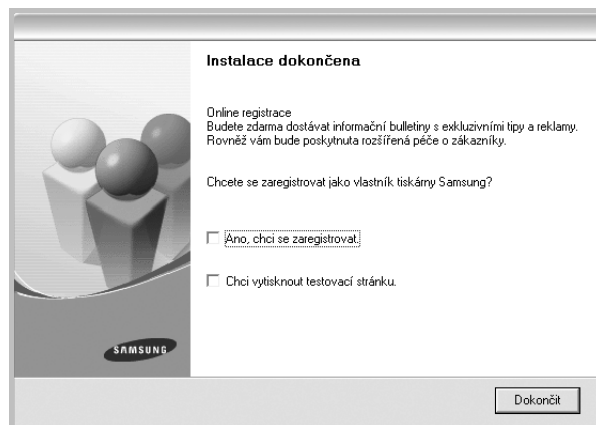

POZNÁMKA: Nepracuje-li tiskárna po dokončení instalace správně, znovu nainstalujte ovladač tiskárny. Viz Opakovaná instalace softwaru tiskárny na straně 10.

Uživatelská instalace

Můžete zvolit jednotlivé komponenty pro instalaci a nastavit konkrétní adresu IP.

- 1 Zkontrolujte, zda je tiskárna připojena k síti a zapnutá. Podrobnosti o připojení k síti naleznete v uživatelské příručce dodané s tiskárnou.
- 2 Do jednotky CD-ROM vložte dodaný disk CD-ROM. disk CD-ROM by se měl automaticky spustit a mělo by se zobrazit okno instalace. Nezobrazí-li se okno instalace automaticky, klepněte na tlačítko **Start** a vyberte možnost **Spustit**. Do zobrazeného okna zadejte text **X:\Setup.exe**, písmeno „X“ nahraďte názvem jednotky CD-ROM a potom klepněte na tlačítko **OK**.

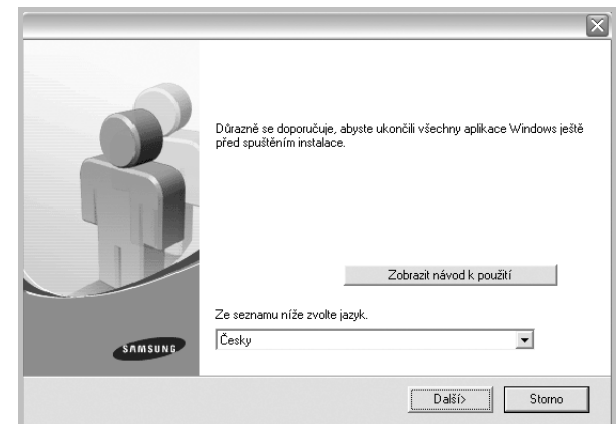

- 3 Klepněte na tlačítko **Další**.
 - V případě potřeby vyberte z rozevřacího seznamu jazyk.
 - **Zobrazit návod k použití:** Umožní vám zobrazit uživatelskou příručku. Pokud není v počítači nainstalována aplikace Adobe Acrobat, klepněte na tuto možnost a aplikace Adobe Acrobat Reader se automaticky nainstaluje.
- 4 Vyberte možnost **Uživatelská instalace**. Klepněte na tlačítko **Další**.

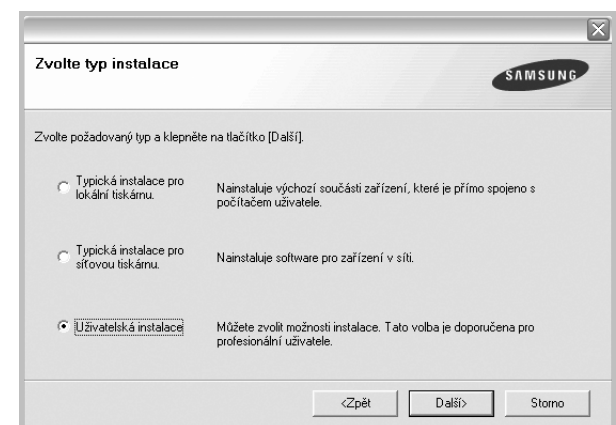

- 5 Zobrazí se seznam tiskáren dostupných v síti. Ze seznamu vyberte tiskárnu, kterou chcete nainstalovat, a klepněte na tlačítko **Další**.

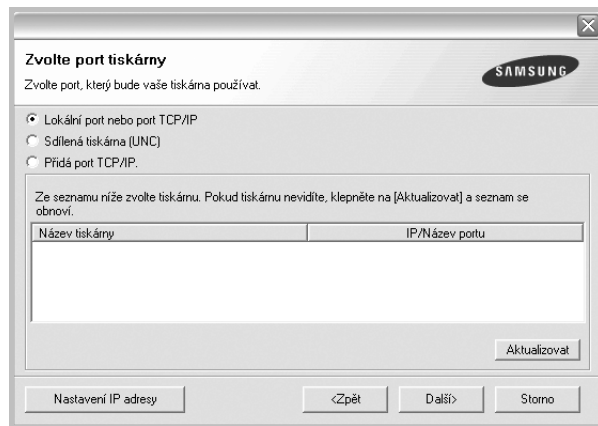

- Pokud není tiskárna v seznamu zobrazena, aktualizujte seznam klepnutím na tlačítko **Aktualizovat**, nebo přidejte tiskárnu do sítě přepínačem **Přidá port TCP/IP**. Chcete-li přidat tiskárnu do sítě, zadejte název portu a adresu IP tiskárny.
- Pokud chcete vyhledat sdílenou síťovou tiskárnu (cestu UNC), vyberte přepínač **Sdílená tiskárna (UNC)** a zadejte název sdílené položky ručně, nebo vyhledejte sdílenou tiskárnu klepnutím na tlačítko **Procházet**.

TIP: Chcete-li nastavit určitou adresu IP pro konkrétní síťovou tiskárnu, klepněte na tlačítko **Nastavení IP adresy**. Zobrazí se okno Nastavení IP adresy. Postupujte takto:

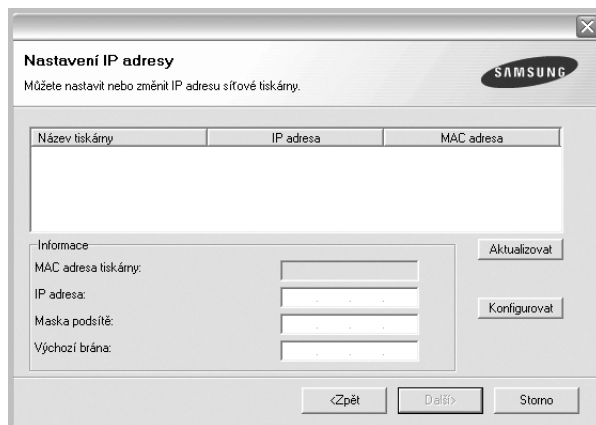

- a. Ze seznamu vyberte tiskárnu, pro kterou chcete nastavit konkrétní adresu IP.
- b. Ručně nastavte adresu IP, masku podsítě a bránu tiskárny a klepnutím na tlačítko **Konfigurovat** nastavte konkrétní adresu IP pro síťovou tiskárnu.
- c. Klepněte na tlačítko **Další**.

- 6 Vyberte komponenty, které chcete instalovat. Po výběru komponent se zobrazí následující okno. Můžete také změnit název tiskárny, nastavit tiskárnu pro sdílení v síti, nastavit tiskárnu jako výchozí a změnit název portu každé tiskárny. Klepněte na tlačítko **Další**.

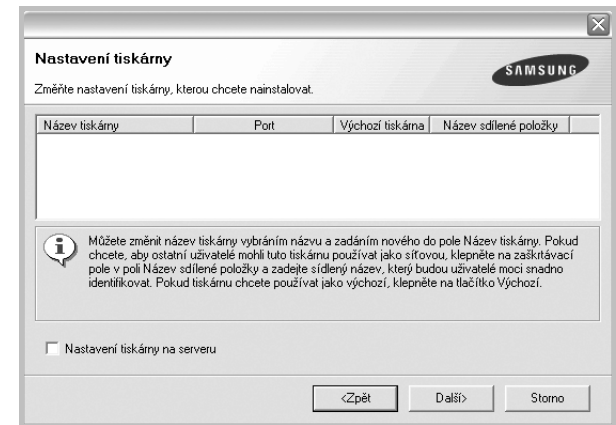

Chcete-li nainstalovat software na server, zaškrtněte políčko **Nastavení tiskárny na serveru**.

- 7 Po dokončení instalace se zobrazí okno s výzvou k vytištění zkušební stránky a registraci jako uživatel tiskárny Samsung, abyste mohli od společnosti Samsung dostávat informace. Pokud chcete, zaškrtněte příslušná políčka a klepněte na tlačítko **Dokončit**.

Jinak pouze klepněte na tlačítko **Dokončit**.

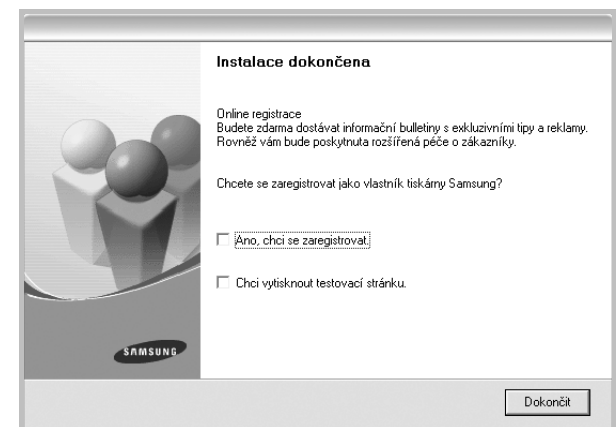

POZNÁMKA: Nepracuje-li tiskárna po dokončení instalace správně, znovu nainstalujte ovladač tiskárny. Viz Opakovaná instalace softwaru tiskárny na straně 10.

Změna jazyka softwaru

Po instalaci softwaru lze změnit jazyk zobrazení.

- 1 Klepněte na tlačítko **Start**.
- 2 Vyberte příkaz **Programy** nebo **Všechny programy** a potom **název ovladače tiskárny**.
- 3 Vyberte položku **Výběr jazyka**.
- 4 V okně výběru jazyka vyberte požadovaný jazyk a klepněte na tlačítko **OK**.

Opakovaná instalace softwaru tiskárny

Nepodaří-li se software tiskárny nainstalovat, můžete instalaci zopakovat.

- 1 Spusťte systém Windows.
- 2 V nabídce **Start** přejděte na příkaz **Programy** nebo **Všechny programy** → **název ovladače tiskárny** → **Údržba**.
- 3 Vyberte možnost **Opravit** a klepněte na tlačítko **Další**.
- 4 Zobrazí se seznam tiskáren dostupných v síti. Ze seznamu vyberte tiskárnu, kterou chcete nainstalovat, a klepněte na tlačítko **Další**.

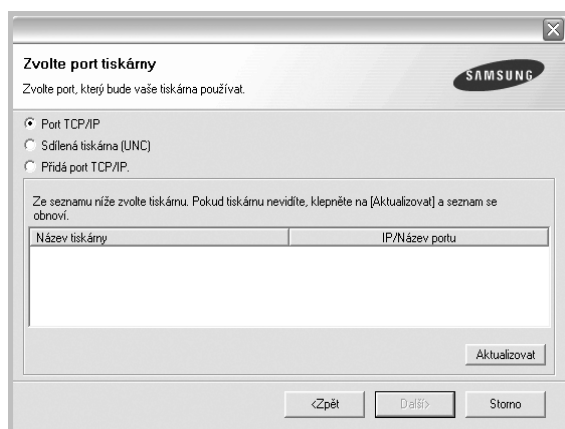

- Pokud není tiskárna v seznamu zobrazena, aktualizujte seznam klepnutím na tlačítko **Aktualizovat**, nebo přidejte tiskárnu do sítě přepínačem **Přidá port TCP/IP**. Chcete-li přidat tiskárnu do sítě, zadejte název portu a adresu IP tiskárny.
- Pokud chcete vyhledat sdílenou síťovou tiskárnu (cestu UNC), vyberte přepínač **Sdílená tiskárna (UNC)** a zadejte název sdílené položky ručně, nebo vyhledejte sdílenou tiskárnu klepnutím na tlačítko **Procházet**.

Zobrazí se seznam komponent, ze kterého můžete vybrat jednotlivé položky a znovu je nainstalovat.

POZNÁMKA: Není-li tiskárna připojena k počítači, zobrazí se následující okno.

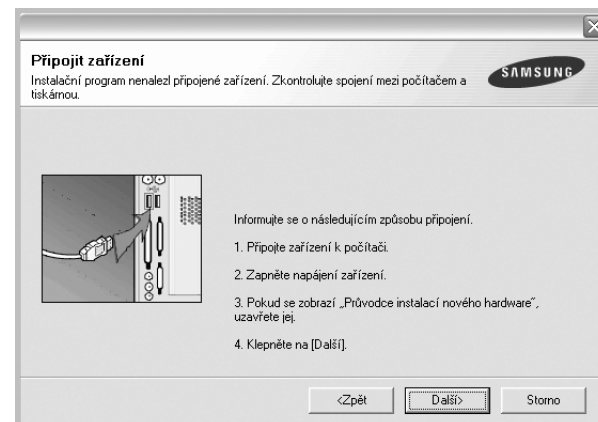

- Připojte tiskárnu a potom klepněte na tlačítko **Další**.
- Chcete-li tiskárnu připojit později, klepněte na tlačítko **Další** a na následující obrazovce na tlačítko **Ne**. Spustí se instalace. Po skončení instalace se nevytiskne zkušební stránka.
- **Okno opakované instalace se může lišit od okna zobrazeného v této uživatelské příručce v závislosti na používaném rozhraní a typu zařízení.**

- 5 Vyberte komponenty, které chcete znovu nainstalovat, a klepněte na tlačítko **Další**.

Pokud jste nainstalovali software tiskárny pro lokální tisk a vyberete **název ovladače tiskárny**, zobrazí se okno s výzvou k vytisknutí zkušební stránky. Postupujte takto:

- a. Chcete-li vytisknout zkušební stránku, zaškrtněte příslušné políčko a klepněte na tlačítko **Další**.
- b. Pokud se zkušební stránka vytiskne správně, klepněte na tlačítko **Ano**.

Pokud ne, vytiskněte ji znovu klepnutím na tlačítko **Ne**.

- 6 Po dokončení instalace klepněte na tlačítko **Dokončit**.

Odebrání softwaru tiskárny

- 1 Spusťte systém Windows.
- 2 V nabídce **Start** přejděte na příkaz **Programy** nebo **Všechny programy** → **název ovladače tiskárny** → **Údržba**.
- 3 Vyberte možnost **Odebrat** a klepněte na tlačítko **Další**.
Zobrazí se seznam komponent, ze kterého můžete jednotlivé položky vybrat a potom je odebrat.
- 4 Vyberte komponenty, které chcete odebrat, a klepněte na tlačítko **Další**.
- 5 Zobrazí-li počítač výzvu k potvrzení výběru, klepněte na tlačítko **Ano**.
Vybraný ovladač a všechny jeho součásti budou odebrány z počítače.
- 6 Po odebrání softwaru klepněte na tlačítko **Dokončit**.

2 Základní tisk

V této kapitole jsou popsány možnosti tisku a běžné tiskové úlohy v systému Windows.

Tato kapitola obsahuje následující části:

- **Tisk dokumentu**
- **Nastavení tiskárny**
 - Karta Rozvržení
 - Karta Papír
 - Karta Grafika
 - Karta Doplnky
 - Karta O programu
 - Karta Tiskárna
 - Použití nastavení Oblíbené
 - Použití nápovědy

Tisk dokumentu

POZNÁMKA:

- Okno **Vlastnosti** ovladače tiskárny se může od okna zobrazeného v této uživatelské příručce lišit v závislosti na typu používané tiskárny. Prvky okna s vlastnostmi tiskárny budou ale podobné.
- **Zkontrolujte, se kterými operačními systémy je tiskárna kompatibilní. Informace najdete v části Kompatibilní operační systémy v kapitole Technické specifikace tiskárny v uživatelské příručce tiskárny.**
- Potřebujete-li zjistit přesný název tiskárny, můžete se podívat na dodaný disk CD-ROM.

Následující postup obecně popisuje kroky při tisku z různých aplikací v systému Windows. Přesné kroky tisku dokumentu se mohou lišit v závislosti na použité aplikaci. Přesný popis postupu tisku najdete v uživatelské příručce používané aplikace.

- 1 Otevřete dokument, který chcete vytisknout.
- 2 Vyberte příkaz **Tisk** v nabídce **Soubor**. Zobrazí se okno Tisk. V závislosti na aplikaci se může jeho vzhled mírně lišit. Okno Tisk slouží k výběru základních možností nastavení tisku. K těmto nastavením patří počet kopií a rozsah tisku.

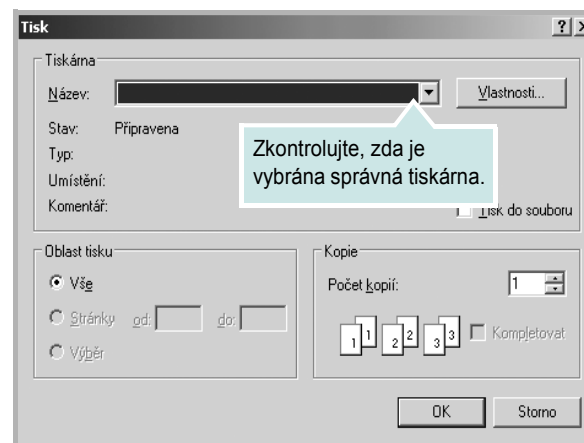

- 3 Vyberte příslušný **ovladač tiskárny** v rozevíracím seznamu **Název**.
- 4 Chcete-li využít možnosti, kterými je ovladač tiskárny vybaven, klepněte na tlačítko **Vlastnosti** nebo **Předvolby** v okně Tisk. Další informace viz Nastavení tiskárny na straně 13. Pokud okno Tisk obsahuje tlačítko **Nastavit**, **Tiskárna** nebo **Možnosti**, klepněte na ně. Na další obrazovce potom klepněte na tlačítko **Vlastnosti**.
- 5 Zavřete okno vlastností tiskárny klepnutím na tlačítko **OK**.
- 6 V okně Tisk spusťte tiskovou úlohu klepnutím na tlačítko **OK** nebo **Tisk**.

Nastavení tiskárny

V okně vlastností tiskárny můžete měnit všechna nastavení, která se používají při tisku. V zobrazených vlastnostech tiskárny můžete nastavení tiskové úlohy prohlížet a měnit.

Okno vlastností tiskárny se může lišit v závislosti na používaném operačním systému. V Sekci softwaru je zobrazeno okno Vlastnosti systému Windows 98.

Okno **Vlastnosti** ovladače tiskárny se může od okna zobrazeného v této uživatelské příručce lišit v závislosti na typu používané tiskárny.

Pokud okno vlastností tiskárny otevřete ze složky Tiskárny, zobrazí se v něm další karty systému Windows (viz uživatelská příručka Windows) a karta Tiskárna (viz Karta Tiskárna na straně 17).

POZNÁMKY:

- Ve většině aplikací v systému Windows mají nastavení provedená v aplikaci přednost před nastaveními, která zadáte v ovladači tiskárny. Nejprve změňte všechna nastavení tisku, která jsou k dispozici v softwarové aplikaci, a potom změňte zbývající nastavení pomocí ovladače tiskárny.
- Změněné nastavení bude aktivní pouze během používání aktuální aplikace. **Chcete-li, aby změny byly trvalé**, zadejte je ve složce Tiskárny.
- Následující postup je určen pro systém Windows XP. Při použití jiných verzí operačního systému Windows postupujte podle uživatelské příručky příslušného systému Windows nebo nápovědy online.
 1. V systému Windows klepněte na tlačítko **Start**.
 2. Vyberte příkaz **Tiskárny a faxy**.
 3. Vyberte **ikonu ovladače tiskárny**.
 4. Klepněte pravým tlačítkem myši na ikonu ovladače tiskárny a vyberte příkaz **Předvolby tisku**.
 5. Na jednotlivých kartách změňte nastavení a klepněte na tlačítko **OK**.

Karta Rozvržení

Karta **Rozvržení** umožňuje upravit vzhled dokumentu na vytisknuté stránce. Karta **Volby rozvržení** obsahuje možnosti **Více stránek na list** a **Plakát**. Další informace o přístupu k vlastnostem tiskárny viz Tisk dokumentu na straně 12.

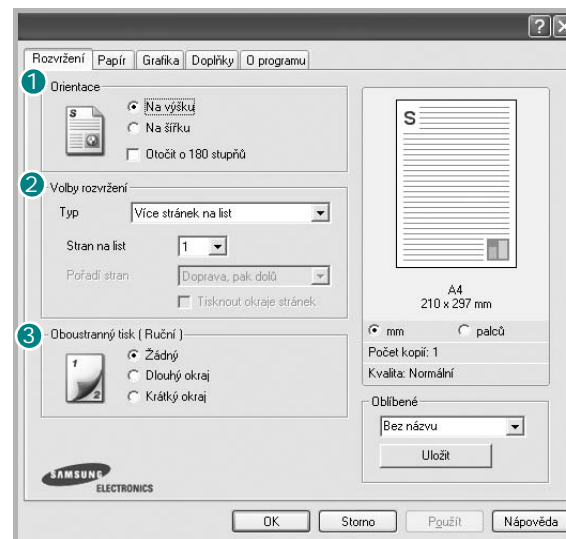

1 Orientace

Možnost **Orientace** dovoluje vybrat směr, ve kterém budou informace na stránce vytisknuty.

- S nastavením možnosti **Na výšku** se tiskne na šířku papíru, ve stylu dopisu.
- S nastavením možnosti **Na šířku** se tiskne na výšku papíru, ve stylu dopisu.

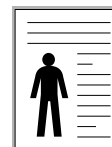

▲ Na výšku

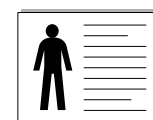

▲ Na šířku

- Možnost **Otočit o 180 stupňů** umožňuje otočit stránku o 180°.

2 Volby rozvržení

Možnost **Volby rozvržení** dovoluje vybrat rozšířené možnosti tisku. Můžete vybrat možnosti **Více stránek na list**, **Plakát** a **brožur**.

- Další informace viz Tisk více stránek na jeden list papíru na straně 18.
- Další informace viz Tisk plakátů na straně 19.
- Další informace viz Tisk brožur na straně 19.

3 Oboustranný tisk

Oboustranný tisk umožňuje tisk na obě strany papíru.

- Další informace viz Tisk na obě strany papíru na straně 20.

Karta Papír

Až otevřete okno vlastností tiskárny, můžete pomocí níže uvedených možností nastavit základní specifikace pro manipulaci s papírem. Další informace o přístupu k vlastnostem tiskárny viz Tisk dokumentu na straně 12.

Vlastnosti papíru lze nastavit na kartě **Papír**.

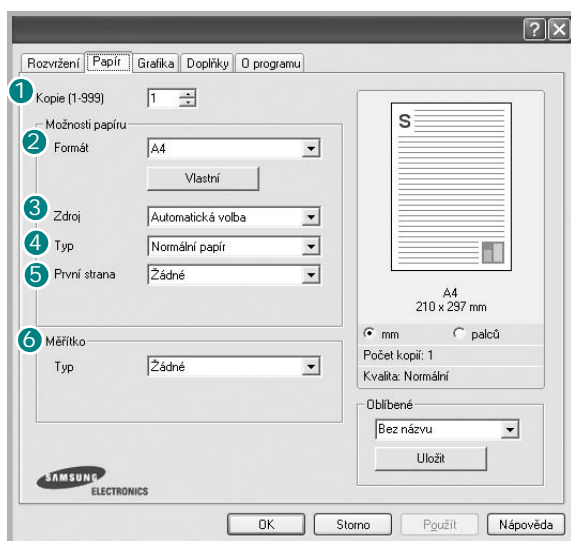

1 Kopie

Možnost **Kopie** dovoluje zadat počet kopií, které chcete vytisknout. Můžete zadat tisk 1 až 999 kopií.

2 Formát

Možnost **Formát** dovoluje nastavit formát papíru vloženého do zásobníku. Není-li požadovaný formát v seznamu **Formát** uveden, klepněte na tlačítko **Vlastní**. V zobrazeném okně **Uživatelský formát papíru** nastavte formát papíru a klepněte na tlačítko **OK**. Nastavení se zobrazí v seznamu **Formát**, ze kterého můžete položku vybrat.

3 Zdroj

Zkontrolujte, zda je v rozevřacím seznamu **Zdroj** vybrán správný zásobník papíru.

Při tisku na speciální materiály jako obálky a fólie použijte **Ruční podávání**. Do ručního nebo víceúčelového zásobníku je nutné vkládat listy po jednom. Je-li jako zdroj papíru nastaven **Automatická volba**, tiskárna automaticky použije tisková média v následujícím pořadí zásobníků: Ruční zásobník nebo víceúčelový zásobník, Zásobník 1, Doplňkový zásobník 2

4 Typ

Nastavte **Typ** tak, aby odpovídal papíru založenému v zásobníku, z něhož budete tisknout. Tím získáte výtisk nejlepší kvality. Pokud tak neučiníte, nemusíte dosáhnout požadované kvality tisku.

Bavlniný: Bavlněný papír gramáže 75~90 g/m², např. Gilbert 25% a Gilbert 100%.

Normální papír: Normální nenatíraný papír. Tento typ vyberte, tiskne-li Vaše tiskárna monochromicky a na bavlněný papír gramáže 60 g/m².

Recyklovaný papír: Recyklovaný papír gramáže 75~90 g/m².

Barevný papír: Papír s barevným podkladem gramáže 75~90 g/m².

5 První strana

Tato vlastnost umožňuje tisk první stránky na odlišný druh papíru než zbytek dokumentu. Můžete vybrat zdroj papíru pro první stránku.

Do víceúčelového zásobníku například vložte silný papír pro tisk první stránky a do zásobníku 1 vložte obyčejný papír. Potom vyberte **Zásobník 1** pro možnost **Zdroj** a **Víceúčelový zásobník** pro možnost **První strana**.

6 Měřítko

Možnost **Měřítko** dovoluje automaticky nebo ručně zmenšit nebo zvětšit tiskovou úlohu vzhledem ke stránce. Můžete vybrat možnosti **Žádné**, **Zmenšit/Zvětšit** a **Přizpůsobit na stránku**.

- Další informace viz Tisk zmenšeného nebo zvětšeného dokumentu na straně 20.
- Další informace viz Přizpůsobení dokumentu vybranému formátu papíru na straně 20.

Karta Grafika

Pomocí následujících možností můžete upravit kvalitu tisku podle potřeby. Další informace o přístupu k vlastnostem tiskárny viz Tisk dokumentu na straně 12.

Klepnutím na kartu **Grafika** lze zobrazit následující možnosti

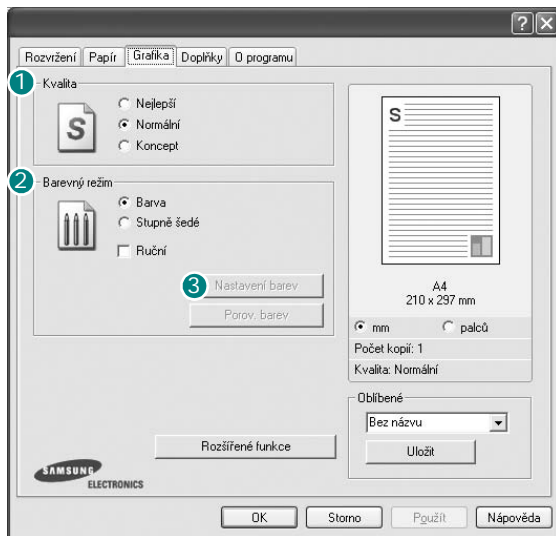

Kvalita

Rozlišení tisku můžete nastavit na hodnotu **Nejlepší**, **Normální** nebo **Koncept**. Čím vyšší hodnotu zvolíte, tím budou tištěné znaky a grafika ostřejší. Vyšší nastavení také může prodloužit dobu potřebnou k tisku dokumentu.

Barevný režim

Můžete vybrat možnosti barev. Nastavení na hodnotu **Barva** obvykle zajistí nejlepší kvalitu tisku barevných dokumentů. Pokud chcete tisknout barevný dokument v odstínech šedé, vyberte možnost **Odstíny šedé**. Chcete-li nastavit možnosti barev ručně, vyberte možnost **Ručně** a klepněte na tlačítko **Nastavení barev** nebo **Porov. barev**.

- **Nastavení barev:** Vzhled obrázků lze upravit změnou nastavení možnosti **Levels**.
- **Porov. barev:** Barvy výstupu tiskárny lze nastavit podle barev na obrazovce pomocí možnosti **Settings**.

Rozšířené funkce

Chcete-li nastavit další možnosti, klepněte na tlačítko **Rozšířené funkce**.

- **Možnosti TrueType:** Tato možnost určuje, co sděluje ovladač tiskárně o způsobu, jakým má zařízení zobrazit text v dokumentu. Vyberte odpovídající nastavení podle stavu dokumentu. *Tato možnost může být v závislosti na konkrétním modelu tiskárny k dispozici pouze v systémech Windows 9x/Me.*
 - **Download as Outline:** Vyberete-li tuto možnost, ovladač stáhne libovolné písmo TrueType, které je použito v dokumentu a ještě není v tiskárně uloženo. Pokud po vytištění dokumentu zjistíte, že se písmo nevytisklo správně, zvolte Poslat jako bitový obrázek a odešlete tiskovou úlohu znovu. Nastavení Poslat jako bitový obrázek je často užitečné při tisku z aplikací Adobe. *Tato funkce je k dispozici pouze při použití ovladače tiskárny jazyka PCL.*
 - **Poslat jako bitový obrázek:** Vyberete-li tuto možnost, ovladač stáhne data písem jako bitmapové obrázky. S tímto nastavením se dokumenty se složitými znaky, například korejskými a čínskými nebo různými jinými typy písma, vytisknou rychleji.
 - **Tisknout jako grafiku:** Vyberete-li tuto možnost, ovladač stáhne všechna písmena jako obrázky. Při tisku dokumentů s vysokým obsahem grafických prvků a relativně nízkým množstvím písma typu TrueType se může rychlost tisku tímto nastavením zvýšit.
- **Tisknout veškerý text černě:** Je-li zaškrtnuta možnost **Tisknout veškerý text černě**, veškerý text se vytiskne černě bez ohledu na to, jakou barvou je zobrazený na obrazovce.
- **Tmavší text:** Je-li zaškrtnuta možnost **Tmavší text**, veškerý text dokumentu se vytiskne tmavší než v obvyklém dokumentu.

Karta Doplnky

Pro dokument můžete vybrat možnosti výstupu. Další informace o přístupu k vlastnostem tiskárny viz Tisk dokumentu na straně 12.

Karta **Doplnky** umožňuje nastavit následující možnosti:

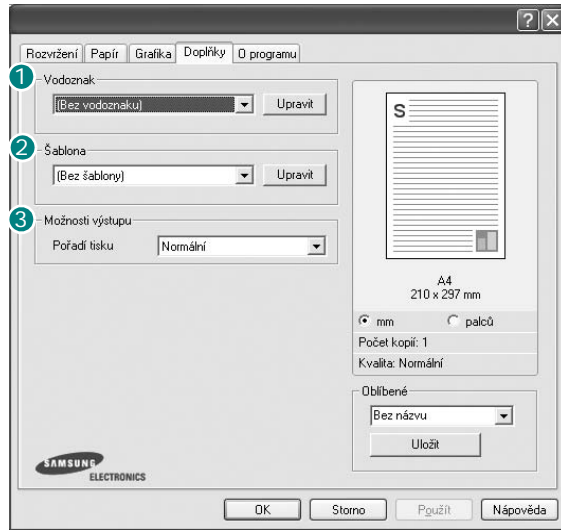

1 Vodoznak

Můžete vytvořit obrázek s textem, který se na každé stránce dokumentu vytiskne jako pozadí. Další informace viz Použití vodotisků na straně 21.

2 Šablona

Šablony často zastupují funkci předtištěných formulářů a hlavičkových papírů. Další informace viz Použití šablon na straně 22.

POZNÁMKA: Systém NT 4.0 funkci Šablona nepodporuje.

3 Možnosti výstupu

- **Pořadí tisku:** Můžete nastavit pořadí, v jakém se stránky dokumentu vytisknou. Vyberte pořadí při tisku z rozevřacího seznamu.
 - **Normal:** Tiskárna vytiskne všechny stránky od první do poslední.
 - **Obrácené pořadí stránek:** Tiskárna vytiskne všechny stránky od poslední k první.
 - **Tisknout liché stránky:** Tiskárna vytiskne pouze liché stránky dokumentu.
 - **Tisknout sudé stránky:** Tiskárna vytiskne pouze sudé stránky dokumentu.
- **Use Printer Fonts:** Pokud zaškrtnete políčko Použit písma tiskárny, použije tiskárna při tisku dokumentů písma uložená v paměti (rezidentní písma) namísto stahování písem použitých pro dokument. Protože stáhnutí písem nějakou dobu trvá, zvolením této volby zrychlíte tisk. Při použití písem tiskárny se tiskárna pokusí vyhledat v paměti podobná písma k těm, která jsou obsažena v dokumentu. Jestliže se však v dokumentu používají písma výrazně odlišná od rezidentních písem tiskárny, bude se tiskový výstup značně lišit od náhledu na obrazovce. *Tato funkce je k dispozici pouze při použití ovladače tiskárny jazyka PCL.*

Karta O programu

Na kartě **O programu** je zobrazena zpráva o autorských právech a o čísle verze ovladače. Máte-li internetový prohlížeč, můžete klepnout na ikonu webové stránky a připojit se k Internetu. Další informace o přístupu k vlastnostem tiskárny viz Tisk dokumentu na straně 12.

Karta Tiskárna

Pokud okno vlastností tiskárny otevřete ze složky **Tiskárny**, zobrazí se i karta **Tiskárna**. Na této kartě můžete nastavit konfiguraci tiskárny.

Následující postup je určen pro systém Windows XP. Při použití jiných verzí operačního systému Windows postupujte podle uživatelské příručky příslušného systému Windows nebo nápovědy online.

- 1 Klepněte na tlačítko **Start** na hlavním panelu systému Windows.
- 2 Vyberte příkaz **Tiskárny a faxy**.
- 3 Vyberte ikonu ovladače tiskárny.
- 4 Klepněte pravým tlačítkem na ikonu ovladače tiskárny a klepněte na příkaz **Vlastnosti**.
- 5 Klepněte na kartu **Tiskárna** a nastavte příslušné možnosti.

Použití nastavení Oblíbené

Možnost **Oblíbené**, která je zobrazena na každé kartě s vlastnostmi, umožňuje uložit aktuální nastavení vlastností pro pozdější použití.

Chcete-li uložit položku do seznamu **Oblíbené**, postupujte takto:

- 1 Změňte nastavení na každé kartě podle potřeby.
- 2 Zadejte název položky do pole **Oblíbené**.

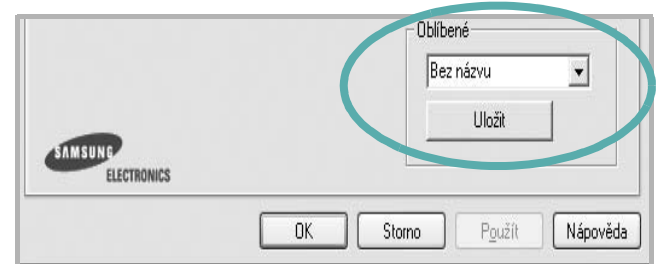

- 3 Klepněte na tlačítko **Uložit**.

S uložením seznamu **Oblíbené** se uloží všechna aktuální nastavení ovladače.

Až budete chtít použít některé z uložených nastavení, vyberte ho v rozevíracím seznamu **Oblíbené**. Nastavení tisku se změní podle vybraného oblíbeného nastavení.

Chcete-li položku oblíbeného nastavení odstranit, vyberte ji v seznamu a klepněte na tlačítko **Smazat**.

Výběrem položky **Výchozí hodnota tiskárny** ze seznamu můžete obnovit výchozí nastavení ovladače tiskárny.

Použití nápovědy

Zařízení obsahuje obrazovku s nápovědou, kterou lze aktivovat pomocí tlačítka **Nápověda** v okně vlastností tiskárny. Obrazovky s nápovědou poskytují podrobné informace o funkcích tiskárny, které lze nastavit v ovladači tiskárny.

Nápovědu lze také zobrazit klepnutím na tlačítko **?** v pravém horním rohu a klepnutím na libovolné nastavení.

3 Rozšířené možnosti tisku

V této kapitole jsou popsány další možnosti tisku a složitější tiskové úlohy.

POZNÁMKA:

- Okno **Vlastnosti** ovladače tiskárny se může od okna zobrazeného v této uživatelské příručce lišit v závislosti na typu používané tiskárny. Prvky okna s vlastnostmi tiskárny budou ale podobné.
- Potřebujete-li zjistit přesný název tiskárny, můžete se podívat na dodaný disk CD-ROM.

Tato kapitola obsahuje následující části:

- **Tisk více stránek na jeden list papíru**
- **Tisk plakátů**
- **Tisk brožur**
- **Tisk na obě strany papíru**
- **Tisk zmenšeného nebo zvětšeného dokumentu**
- **Přizpůsobení dokumentu vybranému formátu papíru**
- **Použití vodotisků**
- **Použití šablon**

Tisk více stránek na jeden list papíru

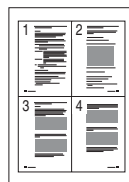

Můžete vybrat počet stránek, které chcete vytisknout na jeden arch papíru. Při tisku více stránek na jeden list papíru se stránky zmenší a budou umístěny na papír v pořadí, které zadáte. Na jeden list můžete vytisknout až 16 stránek.

- 1** Chcete-li nastavení tisku změnit ze softwarové aplikace, otevřete okno vlastností tiskárny. Viz Tisk dokumentu na straně 12.
- 2** Na kartě **Rozvržení** vyberte možnost **Více stránek na list** v rozevíracím seznamu **Typ**.
- 3** Vyberte počet stránek, které chcete na 1 list vytisknout (1, 2, 4, 6, 9 nebo 16), v rozevíracím seznamu **Stran na list**.
- 4** V případě potřeby vyberte v rozevíracím seznamu **Pořadí stran** pořadí tisku stránek.
Chcete-li kolem každé stránky dokumentu vytisknout ohraničení, zaškrtněte políčko **Tisknout okraje stránek**.
- 5** Klepněte na kartu **Papír** a vyberte zdroj, formát a typ papíru.
- 6** Vytiskněte dokument klepnutím na tlačítko **OK**.

Tisk plakátů

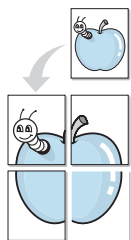

Funkce umožňuje vytisknout jednostránkový dokument na 4, 9 nebo 16 archů papíru a jejich vzájemným složením pak vytvořit jeden dokument velikost plakátu.

- 1 Chcete-li nastavení tisku změnit ze softwarové aplikace, otevřete okno vlastností tiskárny. Viz Tisk dokumentu na straně 12.
- 2 Klepněte na kartu **Rozvržení** a vyberte možnost **Poster** v rozevřacím seznamu **Typ**.
- 3 Nastavte možnosti plakátu:
Rozložení stránek může mít hodnoty **2 x 2**, **3 x 3** nebo **4 x 4**.
Vyberete-li možnost **2 x 2**, výstup se automaticky zvětší a pokryje 4 stránky papíru.

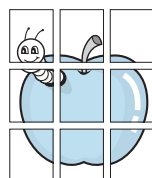
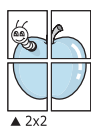

Zadejte překrytí (v milimetrech nebo palcích), které zjednoduší sestavení výsledného plakátu.

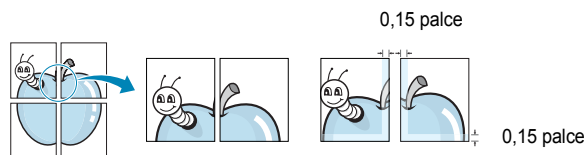

- 4 Klepněte na kartu **Papír** a vyberte zdroj, formát a typ papíru.
- 5 Vytiskněte dokument klepnutím na tlačítko **OK**. Plakát dokončete slepením vytištěných listů.

Tisk brožur

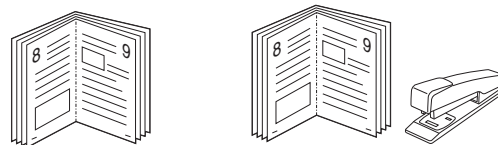

Tato funkce tiskárny umožňuje tisknout dokumenty po obou stranách papíru a uspořádat stránky tak, aby přeložením vytištěného papíru vznikla brožura.

- 1 Chcete-li nastavení tisku změnit ze softwarové aplikace, otevřete vlastnosti tiskárny. Viz Tisk dokumentu na straně 12.
- 2 Na kartě **Rozvržení** zvolte možnost **Tisk brožury** z rozevřacího seznamu **Typ**.

POZNÁMKA: Možnost tisku brožur je k dispozici, pokud je vybrána velikost A4, Letter, Legal nebo Folio v seznamu **Velikost** na kartě **Papír**.

- 3 Klepněte na kartu **Papír** a vyberte zdroj, velikost a typ papíru.
- 4 Vytiskněte dokument klepnutím na tlačítko **OK**.
- 5 Po tisku stránky složte a sešijte.

Tisk na obě strany papíru

Můžete tisknout na obě strany listu papíru. Před tiskem rozhodněte, jak má být dokument orientován.

K dispozici jsou následující možnosti:

- **Žádná**
- **Dlouhý okraj**, což je obvyklé rozvržení používané při vazbě knih.
- **Krátký okraj** – tento typ se často používá pro kalendáře.

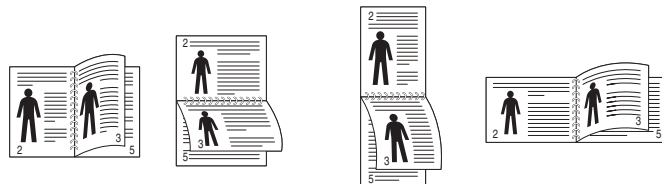

▲ Dlouhý okraj

▲ Krátký okraj

POZNÁMKA:

- Netiskněte na obě strany štítků, transparentních fólií, obálek nebo silného papíru. Může dojít k zaseknutí papíru a poškození tiskárny.
- Chcete-li použít oboustranný tisk, můžete vybrat pouze následující velikosti papíru: A4, Letter, Legal a Folio s gramáží 75–90 g/m²).

- 1 Chcete-li nastavení tisku změnit ze softwarové aplikace, otevřete vlastnosti tiskárny. Tisk dokumentu na straně 12.
- 2 Na kartě **Rozvržení** vyberte orientaci papíru.
- 3 V sekci **Oboustranný tisk** vyberte požadovanou možnost oboustranné vazby.
- 4 Klepněte na kartu **Papír** a vyberte zdroj, velikost a typ papíru.
- 5 Vytiskněte dokument klepnutím na tlačítko **OK**.

Tiskárna vytiskne nejdříve každou druhou stránku dokumentu.

POZNÁMKA: Pokud tiskárna neobsahuje duplexní jednotku, měli byste dokončit tiskovou úlohu ručně. Tiskárna vytiskne nejdříve každou druhou stránku dokumentu. Po vytištění první stránky úlohy se zobrazí okno Printing Tip (Tiskový tip). Dokončete tiskovou úlohu podle pokynů na obrazovce.

Tisk zmenšeného nebo zvětšeného dokumentu

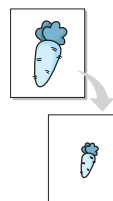

Velikost obsahu stránky můžete změnit tak, aby se dokument na stránce vytiskl menší nebo větší.

- 1 Chcete-li nastavení tisku změnit ze softwarové aplikace, otevřete okno vlastností tiskárny. Viz Tisk dokumentu na straně 12.
- 2 Na kartě **Papír** vyberte možnost **Zmenšit/Zvětšit** v rozevíracím seznamu **Typ**.
- 3 Do pole **Procento** zadejte měřítko.
Hodnotu můžete změnit také pomocí tlačítek ▼ a ▲.
- 4 Ve skupině **Možnosti papíru** zadejte zdroj, formát a typ papíru.
- 5 Vytiskněte dokument klepnutím na tlačítko **OK**.

Přizpůsobení dokumentu vybranému formátu papíru

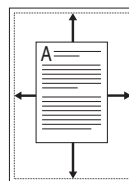

Tato funkce umožňuje přizpůsobit velikost libovolné tiskové úlohy formátu používaného papíru bez ohledu na velikost původního digitálního dokumentu. To může být užitečné v případě, že chcete zkontrolovat jemné detaily v dokumentu malého formátu.

- 1 Chcete-li nastavení tisku změnit ze softwarové aplikace, otevřete okno vlastností tiskárny. Viz Tisk dokumentu na straně 12.
- 2 Na kartě **Papír** vyberte možnost **Přizpůsobit na stránku** v rozevíracím seznamu **Typ**.
- 3 V rozevíracím seznamu **Cílová strana** vyberte požadovaný formát.
- 4 Ve skupině **Možnosti papíru** zadejte zdroj, formát a typ papíru.
- 5 Vytiskněte dokument klepnutím na tlačítko **OK**.

Použití vodotisků

Možnost Watermark umožňuje vytisknout text přes stávající dokument. Můžete chtít například přes první stránku nebo přes všechny stránky dokumentu úhlopříčně vytisknout velkými šedými písmeny text KONCEPT nebo TAJNĚ.

Tiskárna je dodávána s několika předdefinovanými vodotisky, které lze změnit. Také můžete do seznamu přidat vlastní vodotisky.

Použití existujícího vodotisku

- 1 Chcete-li nastavení tisku změnit ze softwarové aplikace, otevřete okno vlastností tiskárny. Viz Tisk dokumentu na straně 12.
- 2 Klepněte na kartu **Doplňky** a v rozevíracím seznamu **Vodoznak** vyberte požadovaný vodotisk. Vybraný vodotisk se zobrazí v náhledu dokumentu.
- 3 Vytiskněte dokument klepnutím na tlačítko **OK**.

POZNÁMKA: V náhledu se zobrazí stránka tak, jak bude vypadat, až bude vytištěna.

Vytvoření vodotisku

- 1 Chcete-li nastavení tisku změnit ze softwarové aplikace, otevřete okno vlastností tiskárny. Viz Tisk dokumentu na straně 12.
- 2 Klepněte na kartu **Doplňky** a potom na tlačítko **Upravit** ve skupině **Vodoznak**. Zobrazí se okno **Upravit vodoznak**.
- 3 Do pole **Text vodoznaku** zadejte text vodotisku. Text může mít až 40 znaků. Text se zobrazí v okně náhledu.
Zaškrtnete-li políčko **Pouze první stránka**, vodotisk se vytiskne pouze na první stránku dokumentu.
- 4 Zadejte možnosti vodotisku.
Ve skupině **Atributy písma** můžete zadat název písma, jeho styl, velikost a úroveň odstínů šedé. Ve skupině **Úhel textu** můžete zadat úhel otočení vodotisku.
- 5 Přidejte vodotisk do seznamu vodotisků klepnutím na tlačítko **Přidat**.
- 6 Po dokončení úprav spusťte tisk klepnutím na tlačítko **OK**.

Chcete-li přestat tisknout vodotisk, vyberte možnost **<Bez vodoznaku>** v rozevíracím seznamu **Vodoznak**.

Úpravy vodotisku

- 1 Chcete-li nastavení tisku změnit ze softwarové aplikace, otevřete okno vlastností tiskárny. Viz Tisk dokumentu na straně 12.
- 2 Klepněte na kartu **Doplňky** a potom na tlačítko **Upravit** ve skupině **Vodoznak**. Zobrazí se okno **Upravit vodoznak**.
- 3 V rozevíracím seznamu **Stávající vodoznaky** vyberte vodotisk, který chcete upravit, a změňte jeho text a nastavení.
- 4 Uložte provedené změny klepnutím na tlačítko **Aktualizovat**.
- 5 Klepejte opakovaně na tlačítko **OK**, dokud se okno Tisk nezavře.

Odstranění vodotisku

- 1 Chcete-li nastavení tisku změnit ze softwarové aplikace, otevřete okno vlastností tiskárny. Viz Tisk dokumentu na straně 12.
- 2 Na kartě **Doplňky** klepněte ve skupině **Vodotisk** na tlačítko **Upravit**. Zobrazí se okno **Upravit vodoznak**.
- 3 V seznamu **Stávající vodoznaky** vyberte vodotisk, který chcete odstranit, a klepněte na tlačítko **Smazat**.
- 4 Klepejte opakovaně na tlačítko **OK**, dokud se okno Tisk nezavře.

Použití šablon

Co je to šablona?



Šablona je text nebo obrázek uložený na pevném disku počítače ve zvláštním formátu souboru, který lze vytisknout na libovolný dokument. Šablony často zastupují funkci předtištěných formulářů a hlavičkových papírů. Namísto předtištěného hlavičkového papíru můžete vytvořit šablonu obsahující stejné informace jako hlavičkový papír. Chcete-li potom vytisknout dopis na hlavičkový papír společnosti, není nutné do zařízení vkládat předtištěný hlavičkový papír. Stačí dát pouze tiskárně pokyn, aby na dokument vytiskla šablonu hlavičkového papíru.

POZNÁMKA: Systém NT 4.0 funkci Šablona nepodporuje.

Vytvoření nové šablony



Chcete-li používat šablonu, je třeba nejprve vytvořit novou šablonu, která může obsahovat logo nebo obrázek.

- 1 Vytvořte nebo otevřete dokument obsahující text nebo obrázek, který chcete v nové šabloně použít. Umístěte jednotlivé položky přesně tak, jak si je přejete v šabloně vytisknout.
- 2 Dokument lze uložit jako šablonu v okně vlastností tiskárny. Viz Tisk dokumentu na straně 12.
- 3 Klepněte na kartu **Doplňky** a potom klepněte na tlačítko **Upravit** ve skupině **Šablona**.
- 4 V okně Edit Overlay klepněte na tlačítko **Vytvořit šablonu**.
- 5 V okně Vytvořit šablonu, napište do rámečku **Název souboru** název šablony. V případě potřeby vyberte cestu k souboru. (Výchozí cesta je C:\Formover).
- 6 Klepněte na tlačítko **Uložit**. V poli **Seznam šablon** se zobrazí nový název.
- 7 Dokončete tvorbu šablony klepnutím na tlačítko **OK** nebo **Ano**. Soubor se nevytiskne. Uloží se na pevný disk počítače.

POZNÁMKA: Formát (velikost stránky) dokumentu šablony musí být stejný jako formát dokumentu, který chcete se šablonou vytisknout. Nevytvářejte šablonu s vodotiskem.

Použití šablony

Po vytvoření je šablona připravena k tisku společně s dokumentem. Chcete-li vytisknout šablonu s dokumentem, postupujte takto:

- 1 Vytvořte nebo otevřete dokument, který chcete vytisknout.
- 2 Chcete-li nastavení tisku změnit ze softwarové aplikace, otevřete okno vlastností tiskárny. Viz Tisk dokumentu na straně 12.
- 3 Klepněte na kartu **Doplňky**.
- 4 V rozevíracím seznamu **Šablona** vyberte požadovanou šablonu.
- 5 Ne zobrazí-li se šablona, kterou chcete použít, v seznamu **Šablona**, klepněte postupně na tlačítka **Upravit** a **Načíst šablonu** a vyberte soubor se šablonou.

Pokud jste požadovaný soubor s šablonou uložili do externího souboru, můžete ho také načíst po otevření okna **Načíst šablonu**.

Až soubor vyberete, klepněte na tlačítko **Otevřít**. Soubor se zobrazí v seznamu **Seznam šablon** a lze ho použít k tisku. Vyberte šablonu v poli **Seznam šablon**.

- 6 V případě potřeby zaškrtněte políčko **Při tisku potvrdit šablonu**. Zaškrtnete-li toto políčko, zobrazí se při každém odeslání dokumentu k tisku okno s žádostí o potvrzení, zda se má šablona tisknout společně s dokumentem.

Je-li políčko ponecháno volné a vyberete-li šablonu, vytiskne se šablona s dokumentem automaticky.

- 7 Klepejte opakovaně na tlačítka **OK** nebo **Ano**, dokud se nespustí tisk.

Šablona se stáhne společně s tiskovou úlohou a vytiskne se s dokumentem.

POZNÁMKA: Rozlišení dokumentu šablony musí být stejné jako rozlišení dokumentu, který chcete se šablonou vytisknout.

Odstranění šablony

Nepoužívané šablony můžete odstranit.

- 1 V okně vlastností tiskárny klepněte na kartu **Doplňky**.
- 2 Klepněte na tlačítko **Upravit** ve skupině **Šablona**.
- 3 V seznamu **Seznam šablon** vyberte šablonu, kterou chcete odstranit.
- 4 Klepněte na tlačítko **Smazat šablonu**.
- 5 Po zobrazení okna s výzvou k potvrzení klepněte na tlačítko **Ano**.
- 6 Klepejte opakovaně na tlačítko **OK**, dokud se okno Tisk nezavře.

4 Použití ovladače jazyka PostScript systému Windows

Při tisku dokumentu lze použít ovladač jazyka PostScript dostupný na systémovém disku CD-ROM.

Soubory PPD spolu s ovladačem jazyka PostScript umožňují přístup k funkcím tiskárny a komunikaci počítače s tiskárnou. Instalační program souborů PPD je k dispozici na dodaném disku CD-ROM se softwarem.

Tato kapitola obsahuje následující části:

Nastavení tiskárny

V okně vlastností tiskárny můžete měnit všechna nastavení, která se používají při tisku. V zobrazených vlastnostech tiskárny můžete nastavení tiskové úlohy prohlížet a měnit.

Okno vlastností tiskárny se může lišit v závislosti na používaném operačním systému. V této uživatelské příručce softwaru je zobrazeno okno Vlastnosti systému Windows XP.

Okno **Vlastnosti** ovladače tiskárny se může od okna zobrazeného v této uživatelské příručce lišit v závislosti na typu používané tiskárny.

POZNÁMKY:

- Ve většině aplikací v systému Windows mají nastavení provedená v aplikaci přednost před nastaveními, která zadáte v ovladači tiskárny. Nejprve změňte všechna nastavení tisku, která jsou k dispozici v aplikaci, a potom změňte zbývající nastavení pomocí ovladače tiskárny.
- Změněné nastavení bude aktivní pouze během používání aktuální aplikace. **Chcete-li, aby změny byly trvalé**, zadejte je ve složce Tiskárny.
- Následující postup je určen pro systém Windows XP. Při použití jiných verzí operačního systému Windows postupujte podle uživatelské příručky příslušného systému Windows nebo nápovědy online.
 1. V systému Windows klepněte na tlačítko **Start**.
 2. Vyberte možnost **Tiskárny a faxy**.
 3. Vyberte **ikonu ovladače tiskárny**.
 4. Klepněte pravým tlačítkem myši na ikonu ovladače tiskárny a vyberte příkaz **Předvolby tisku**.
 5. Na jednotlivých kartách změňte nastavení a klepněte na tlačítko OK.

Rozšířené

Chcete-li použít další možnosti, klepněte na tlačítko **Rozšířené**.

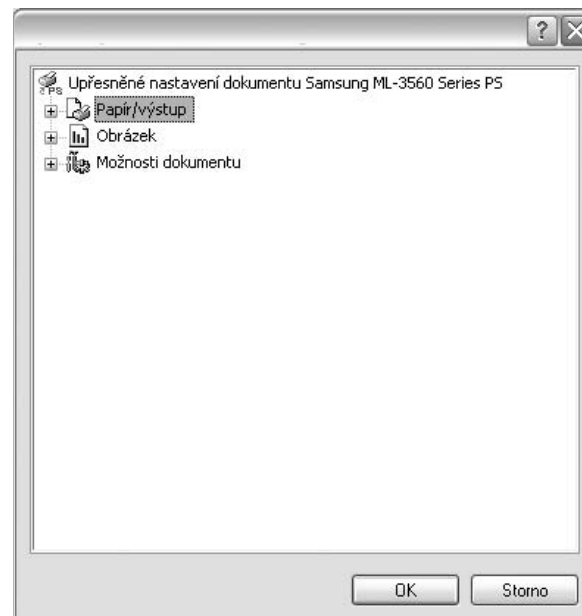

- **Papír/výstup:** Tato možnost dovoluje vybrat formát papíru vloženého do zásobníku.
- **Obrázek:** Tato možnost dovoluje nastavit kvalitu tisku v závislosti na požadavcích.
- **Možnosti dokumentu:** Tato volba umožňuje nastavit možnosti jazyka PostScript nebo funkce tiskárny.

Použití nápovědy

Nápovědu lze zobrazit klepnutím na tlačítko  v pravém horním rohu a klepnutím na libovolné nastavení.

5 Místní sdílení tiskárny

Tiskárnu můžete připojit přímo k vybranému počítači, který se v síti nazývá hostitelský počítač.

Následující postup je určen pro systém Windows XP. Při použití jiných verzí operačního systému Windows postupujte podle uživatelské příručky příslušného systému Windows nebo nápovědy online.

POZNÁMKY:

- Zkontrolujte, se kterými operačními systémy je tiskárna kompatibilní. Informace najdete v části Kompatibilní operační systémy v kapitole Technické specifikace tiskárny v uživatelské příručce tiskárny.
- Potřebujete-li zjistit přesný název tiskárny, můžete se podívat na dodaný disk CD-ROM.

Nastavení hostitelského počítače

- 1 Spusťte systém Windows.
- 2 Z nabídky **Start** vyberte příkaz **Tiskárny a faxy**.
- 3 Poklepejte na **ikonu ovladače tiskárny**.
- 4 V nabídce **Tiskárna** vyberte možnost **Sdílení**.
- 5 Z nabídky **Start** vyberte příkaz **Tiskárny a faxy**.
- 6 Zaškrtněte políčko **Sdílet tuto tiskárnu**.

Nastavení klientského počítače

- 1 Klepněte pravým tlačítkem na tlačítko **Start** na hlavním panelu Windows a vyberte možnost **Prozkoumat**.
- 2 V levém sloupci otevřete síťovou složku.
- 3 Klepněte na název sdílené položky.
- 4 Z nabídky **Start** vyberte příkaz **Tiskárny a faxy**.
- 5 Poklepejte na **ikonu ovladače tiskárny**.
- 6 V nabídce **Tiskárna** vyberte možnost **Vlastnosti**.
- 7 Na kartě **Porty** klepněte na tlačítko **Přidat port**.
- 8 Vyberte možnost **Místní port** a potom klepněte na tlačítko **Nový port**.
- 9 Do pole **Zadejte název portu** zadejte název sdílené tiskárny.
- 10 Klepněte na tlačítko **OK** a potom na tlačítko **Zavřít**.
- 11 Klepněte na tlačítko **Použít** a potom na tlačítko **OK**.

6 Používání programu Inteligentní panel

Inteligentní panel je program, který monitoruje stav tiskárny a o tomto stavu informuje uživatele. Umožňuje také přizpůsobit nastavení tiskárny. Inteligentní panel se automaticky nainstaluje společně se softwarem tiskárny.

POZNÁMKY:

- Použití tohoto programu vyžaduje:
 - Systém Windows 98 nebo novější (systém Windows NT 4.0 lze použít pouze v případě tiskáren s podporou pro práci v síti). Informace o operačních systémech, které jsou kompatibilní s používanou tiskárnou, naleznete v kapitole Technické specifikace v Uživatelské příručce tiskárny.
 - Aplikaci Internet Explorer verze 5.0 nebo novější (aby bylo možno zobrazit animace Flash v nápovědě ve formátu HTML).
- Přesný název tiskárny lze ověřit pomocí dodaného disku CD-ROM.

Principy programu Inteligentní panel

Pokud se při tisku vyskytne chyba, automaticky se spustí program Inteligentní panel a zobrazí hlášení o chybě. Program Inteligentní panel lze spustit také ručně pomocí hlavního panelu systému Windows. Na hlavním panelu systému Windows poklepejte na ikonu programu Inteligentní panel.

Poklepejte na tuto ikonu.



Další možností je klepnutí na nabídku **Start** a postupný výběr položek **Programy** nebo **Všechny programy** → **název ovladače používané tiskárny** → **Smart Panel**.

POZNÁMKY:

- Pokud jste již nainstalovali více tiskáren Samsung, vyberte nejprve model té tiskárny, která má používat příslušný program Inteligentní panel. Na hlavním panelu systému Windows klepněte pravým tlačítkem na ikonu programu Inteligentní panel a vyberte **název používané tiskárny**.
- Okno programu Inteligentní panel a jeho obsah zobrazený v této Sekci softwaru se mohou lišit v závislosti na použité tiskárně.

Program Inteligentní panel zobrazuje aktuální stav tiskárny, různé informace a hladinu zbývajícího toneru v kazetách s tonerem. Dále umožňuje měnit různá nastavení.

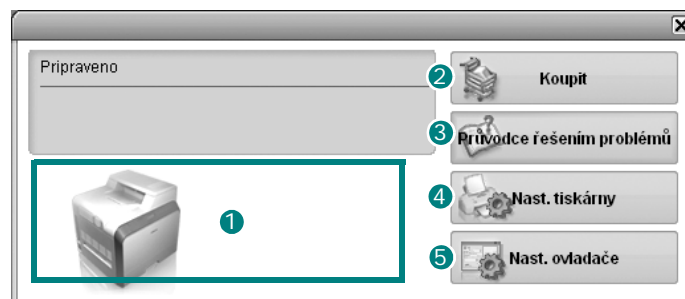

1 Hladina toneru

Uživatel může zobrazit hladinu toneru, který zbývá v kazetách s tonerem. Tiskárna a počet kazet s tonerem, které jsou zobrazeny v předchozím okně, se mohou lišit v závislosti na používané tiskárně.

2 Koupit

Náhradní kazety s tonerem lze objednat systémem online.

3 Průvodce řešením problémů

Informace o řešení potíží naleznete v nápovědě.

4 Nast. tiskárny

V okně nástroje Nastavení tiskárny lze konfigurovat různá nastavení tiskárny.

POZNÁMKY: Pokud připojíte tiskárnu k síti, místo okna nástroje Nastavení tiskárny se zobrazí okno **Webová služba SyncThru**.

5 Nast. ovladače

V okně vlastností tiskárny můžete měnit všechna nastavení, která se používají při tisku. Další informace naleznete v kapitole Viz Nastavení tiskárny na straně 13.

Spuštění průvodce odstraňováním problémů

Pomocí průvodce odstraňováním problémů lze zobrazit řešení problémů s chybovým stavem.

Na hlavním panelu systému Windows klepněte pravým tlačítkem na ikonu programu Inteligentní panel a vyberte příkaz **Průvodce řešením problémů**.

Používání nástroje Nastavení tiskárny

Pomocí nástroje Nastavení tiskárny lze konfigurovat a ověřit nastavení tisku.

- 1 Na hlavním panelu systému Windows klepněte pravým tlačítkem na ikonu programu Inteligentní panel a vyberte příkaz **Nast. tiskárny**.
- 2 Změňte nastavení.
- 3 Klepnutím na tlačítko **Odeslat** odešlete změny do tiskárny.

POZNÁMKY: Pokud připojíte tiskárnu k síti, místo okna nástroje Nastavení tiskárny se zobrazí okno **Webová služba SyncThru**.

Používání nápovědy na obrazovce

Nápovědu k nástroji **Nastavení tiskárny** si můžete vyvolat přímo na obrazovce. Pro vyvolání nápovědy klepněte pravým tlačítkem myši na položku nebo na ikonu a poté zvolte „Co je to?“. Zobrazí se malé okno s vysvětlením.

Změny nastavení programu Inteligentní panel

Na hlavním panelu systému Windows klepněte pravým tlačítkem na ikonu programu Inteligentní panel a vyberte příkaz **Možnosti**.

Otevře se následující okno.

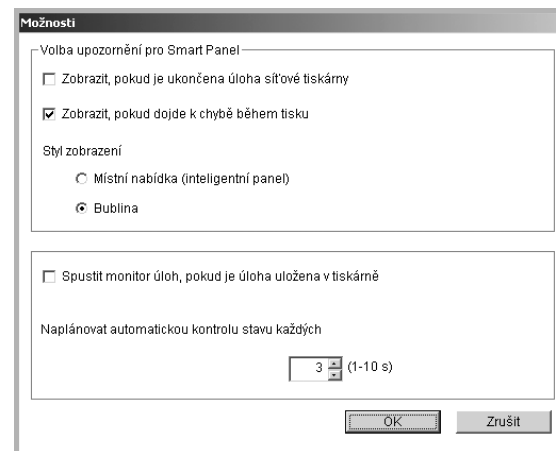

- **Zobrazit, pokud je dokončena úloha síťové tiskárny:** Počítač po dokončení úlohy zobrazí místní okno nebo bublinu programu Inteligentní panel. *(Pouze pro tiskárny s podporou pro práci v síti.)*
- **Zobrazit, pokud dojde k chybě během tisku:** Pokud při tisku dojde k chybě, počítač zobrazí místní okno nebo bublinu programu Inteligentní panel.
- **Styl zobrazení:** Pomocí této volby je možné vybrat způsob, jakým počítač zobrazuje zprávy. Pokud vyberete možnost **Místní okno (inteligentní panel)**, zpráva se zobrazí v místním okně programu Inteligentní panel.
- **Spustit monitor úloh, pokud je úloha uložena v tiskárně:** Pokud tiskové úlohy ukládáte na pevný disk tiskárny, počítač otevře okno Monitor úloh. *(Pouze pro tiskárny s podporou pro práci v síti se zabudovaným pevným diskem.)*
- **Naplánovat automatickou kontrolu stavu každých:** Počítač pravidelně aktualizuje stav tiskárny. Čím více se bude nastavená hodnota blížit času 1 sekunda, tím častěji bude počítač kontrolovat stav tiskárny. Umožní tak rychlejší odpověď na každou chybu tiskárny.

7

Použití tiskárny v systému Linux

Tiskárnu lze používat v prostředí systému Linux.

Tato kapitola obsahuje následující části:

- **Požadavky na systém**
- **Instalace ovladače tiskárny**
- **Změna metody připojení tiskárny**
- **Odinstalování ovladače tiskárny**
- **Použití nástroje pro konfiguraci**
- **Změna vlastností LLPR**

Požadavky na systém

Podporované operační systémy

- Redhat 7.1 a novější
- Linux Mandrake 8.0 a novější
- SuSE 7.1 a novější
- Caldera OpenLinux 3.1 a novější
- Turbo Linux 7.0 a novější
- Slackware 8.1 a novější

Doporučená konfigurace

- Pentium IV, 1 GHz a rychlejší
- 256 MB paměti RAM a více
- Pevný disk o kapacitě 1 GB a více

Software

- Glibc 2.1 a novější
- GTK+ 1.2 a novější
- GhostScript

POZNÁMKY:

- Okno vlastností tiskárny v systému Linux uvedené v této příručce se může lišit podle používané tiskárny. Okna s vlastnostmi budou ale podobné.
 - ***Název tiskárny můžete ověřit na dodaném disku CD-ROM.***
-

Instalace ovladače tiskárny

- 1 Zkontrolujte, zda je tiskárna připojena k počítači. Zapněte počítač i tiskárnu.
- 2 Po zobrazení okna Administrator Login (Přihlášení správce) zadejte „root“ do pole **Login** a zadejte systémové heslo.

POZNÁMKA: K instalaci softwaru tiskárny je nutné se přihlásit jako správce (root). Pokud nejste správcem, obraťte se na správce systému.

- 3 Vložte disk CD-ROM se softwarem tiskárny. Disk CD-ROM se automaticky spustí.

POZNÁMKA: Pokud se disk CD-ROM nespustí automaticky, klepněte na ikonu  v dolní části okna. Po zobrazení okna Terminal (Terminál) zadejte příkazy:

```
[root@local /root]# mount -t iso9660 / dev/ hdc/ mnt/ cdrom (za předpokladu, že /dev/hdc je váš softwarový disk CD k tiskárně a že máte adresář /mnt/cdrom)
```

```
[root@local /root]# cd /mnt/cdrom (adresář disku CD-ROM)
```

```
[root@local cdrom]# ./setup.sh
```

- 4 Vyberte typ instalace: buď **Recommended** (Doporučená), nebo **Expert** (Pro odborníky), a klepněte na tlačítko **Continue** (Pokračovat).



Recommended (Doporučená): Tato instalace je plně automatizovaná a nevyžaduje interakci s uživatelem. **Expert** (Pro odborníky): Tato instalace umožňuje vybrat cestu instalace nebo tiskový systém.

- 5 Pokud jste vybrali možnost **Recommended** (Doporučená), přejděte na krok 6.

V případě instalace **Expert** (Pro odborníky) vyberte požadovanou možnost a klepněte na tlačítko **Begin Install** (Spustit instalaci).

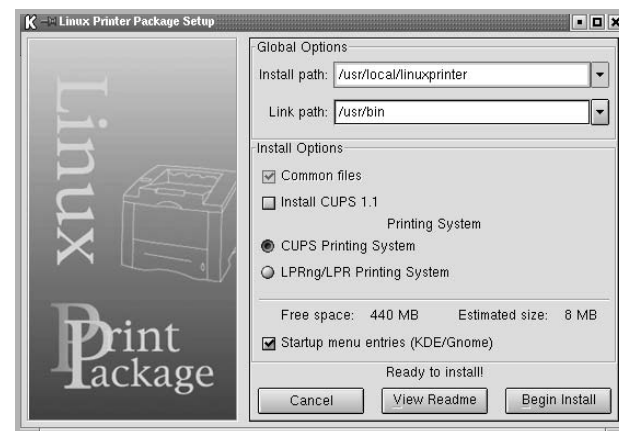

- 6 Spustí se instalace ovladače tiskárny. Po dokončení instalace klepněte na tlačítko **Start**.

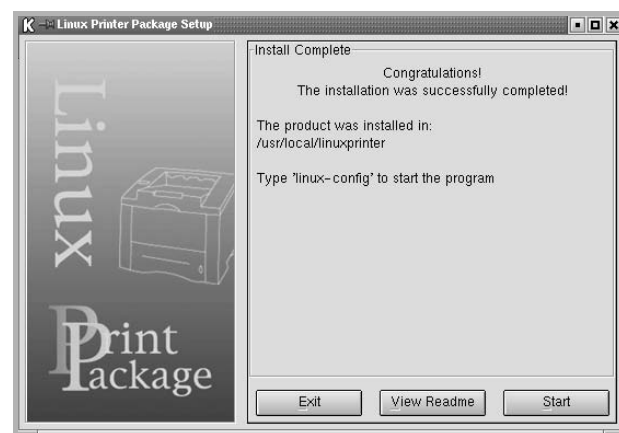

- 7 Otevře se okno Linux Printer Configuration (Konfigurace tiskárny systému Linux). Klepněte na ikonu **Add Printer** (Přidat tiskárnu) na panelu nástrojů v horní části okna.

POZNÁMKA: V závislosti na použitém tiskovém systému se může zobrazit okno Administrator Login (Přihlášení správce). Zadejte „root“ do pole **Login** a zadejte systémové heslo.

- 8 Zobrazí se tiskárny aktuálně instalované v systému. Vyberte tiskárnu, kterou chcete použít. V horní části okna Add a Printer (Přidat tiskárnu) jsou k dispozici funkční karty dostupné pro vybranou tiskárnu.

POZNÁMKA: Pokud tiskárna podporuje tisk pomocí jazyku PS, doporučuje se vybrat ovladač PS.

- 9 Klepněte na kartu **Connection** (Připojení) a zkontrolujte, zda je port tiskárny nastaven správně. V opačném případě změňte nastavení zařízení.



- 10 Pomocí karet **Settings** (Nastavení) a **Queue** (Fronta) lze zobrazit aktuální nastavení tiskárny. Nastavení lze v případě potřeby změnit.

POZNÁMKA: Možnosti se mohou lišit v závislosti na použité tiskárně. Pole **Description** (Popis) a **Location** (Umístění) na obrazovce Queue (Fronta) nemusí být zobrazena v závislosti na použitém tiskovém systému.

- 11 Okno zavřete klepnutím na tlačítko **OK**.
- 12 Pokud okno indikuje úspěšnou konfiguraci nové tiskárny, klepněte na tlačítko **OK**.
- 13 Znovu se zobrazí okno Linux Printer Configuration (Konfigurace tiskárny systému Linux). Na kartě **Info** (Informace) můžete zobrazit informace o ovladači tiskárny. Konfiguraci tiskárny lze v případě potřeby změnit. Podrobnosti o změně konfigurace tiskárny viz Použití nástroje pro konfiguraci na straně 30.

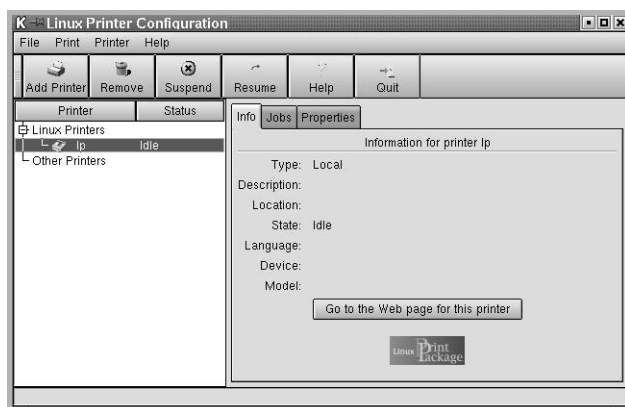

Změna metody připojení tiskárny

Pokud během používání změníte metodu připojení tiskárny z portu USB na paralelní připojení nebo naopak, musíte znovu nakonfigurovat tiskárnu systému Linux přidáním tiskárny do systému. Postupujte takto:

- 1 Zkontrolujte, zda je tiskárna připojena k počítači. Zapněte počítač i tiskárnu.
- 2 Po zobrazení okna Administrator Login (Přihlášení správce) zadejte „**root**“ do pole Login a zadejte systémové heslo.

POZNÁMKA: K instalaci nové tiskárny do tiskového systému je nutné se přihlásit jako správce (root). Pokud nejste správcem, obraťte se na správce systému.

- 3 Z nabídky ikony Startup Menu (Nabídka ke spuštění) v dolní části plochy vyberte příkaz **Linux Printer** (Tiskárna systému Linux) a potom **Configuration Tool** (Nástroj pro konfiguraci). Okno Linux Printer Configuration (Konfigurace tiskárny systému Linux) lze také otevřít zadáním příkazu „**linux-config**“ do okna Terminal (Terminál).
- 4 Po zobrazení okna Linux Printer Configuration (Konfigurace tiskárny systému Linux) klepněte na ikonu **Add Printer** (Přidat tiskárnu) na panelu nástrojů v horní části okna.
- 5 Klepněte na kartu **Connection** (Připojení) v horní části okna Add a Printer (Přidat tiskárnu). Zkontrolujte, zda je port tiskárny nastaven správně. V opačném případě změňte nastavení zařízení.



- 6 Klepněte na tlačítko **OK**.

Odinstalování ovladače tiskárny

- 1 Z nabídky ikony Startup Menu (Nabídka ke spuštění) v dolní části plochy vyberte příkaz **Linux Printer** (Tiskárna systému Linux) a potom **Configuration Tool** (Nástroj pro konfiguraci).

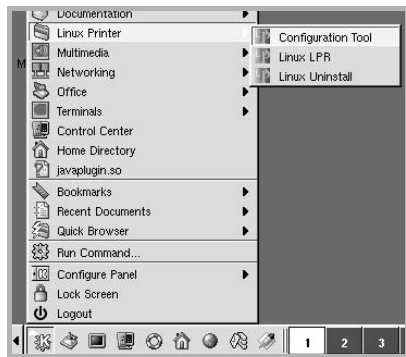

Okno Linux Printer Configuration (Konfigurace tiskárny systému Linux) lze také otevřít zadáním příkazu „**linux-config**“ do okna Terminal (Terminál).

- 2 V okně Linux Printer Configuration (Konfigurace tiskárny systému Linux) vyberte příkaz **Uninstall** (Odinstalovat) z nabídky **File** (Soubor).
- 3 Zobrazí se okno Administrator Login (Přihlášení správce). Zadejte „**root**“ do pole **Login** a zadejte systémové heslo. Klepněte na tlačítko **Proceed** (Pokračovat).

POZNÁMKA: K odinstalování softwaru tiskárny je nutné se přihlásit jako správce (root). Pokud nejste správcem, obraťte se na správce systému.

- 4 Zobrazí se okno s výzvou k potvrzení požadavku na odinstalování. Klepněte na tlačítko **Yes** (Ano).
- 5 Vyberte možnost **Complete uninstall** (Kompletní odinstalování) a klepněte na tlačítko **Uninstall** (Odinstalovat).

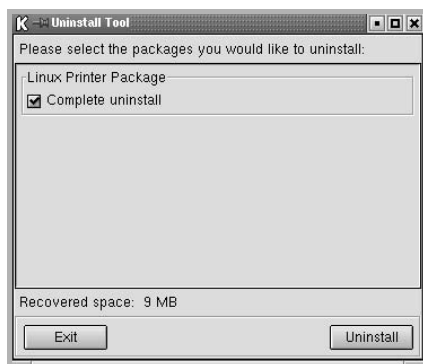

- 6 Klepnutím na tlačítko **OK** spustíte odinstalování.
- 7 Po dokončení odinstalování klepněte na tlačítko **Finished** (Dokončit).

Použití nástroje pro konfiguraci

Nástroj pro konfiguraci poskytuje přístup k úkolům správy včetně přidávání a odebírání nových tiskáren a změnám jejich globálních nastavení. Uživatelé jej také mohou spouštět, pokud chtějí snadno kontrolovat tiskové fronty, kontrolovat vlastnosti tiskárny a měnit jejich místní předvolby.

Přístup k nástroji pro konfiguraci:

- 1 Z nabídky ikony Startup Menu (Nabídka ke spuštění) v dolní části obrazovky vyberte příkaz **Linux Printer** (Tiskárna systému Linux) a potom **Configuration Tool** (Nástroj pro konfiguraci). Zobrazí se okno Linux Printer Configuration (Konfigurace tiskárny systému Linux).
Toto okno lze také zobrazit z okna Terminal (Terminál) zadáním příkazu „**linux-config**“.
- 2 Okno Linux Printer Configuration (Konfigurace tiskárny systému Linux) zobrazuje v levém podokně seznam nainstalovaných tiskáren. Právě podokno obsahuje několik karet, které zobrazují informace týkající se aktuálně vybrané tiskárny.
Vyberte příslušný ovladač tiskárny, pokud ještě není vybrán.

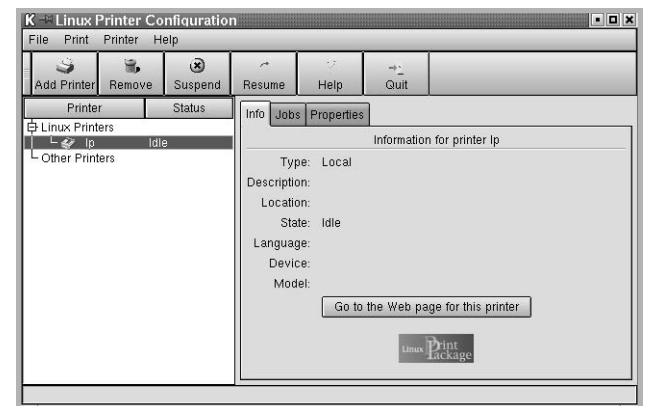

- 3 Karta **Info** (Informace) zobrazuje obecné informace o tiskárně. Používáte-li Internet, můžete klepnutím na tlačítko **Go to the Web page for this printer** (Přejít na webovou stránku této tiskárny) zobrazit web společnosti Samsung.
Klepnutím na kartu **Job** (Úloha) můžete zkontrolovat a spravovat frontu úloh vybrané tiskárny. Můžete pozastavit, obnovit nebo odstranit vybrané úlohy ve frontě. Vybrané úlohy lze přetáhnout na tiskovou frontu jiné tiskárny.

Karta **Properties** (Vlastnosti) umožňuje změnit výchozí nastavení tiskárny.

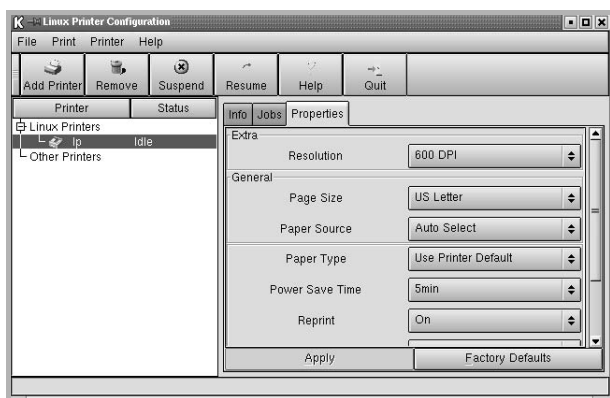

POZNÁMKA: Uživatelé mohou přepsat systémová výchozí nastavení, která definoval správce. Pokud uživatel klepne na tlačítko **Apply** (Použít), uloží se tato vlastní nastavení do uživatelského profilu a lze je použít později s LLPR. Pokud nástroj pro konfiguraci spustí správce, uloží se nastavení jako nové globální výchozí hodnoty.

Změna vlastností LLPR

Vlastnosti tiskárny lze upravit po otevření okna LLPR Properties (Vlastnosti LLPR).

Otevření okna LLPR Properties (Vlastnosti LLPR):

- 1 V používané aplikaci vyberte příkaz **Print** (Tisk).
- 2 V zobrazeném okně Linux LPR klepněte na možnost **Properties** (Vlastnosti).

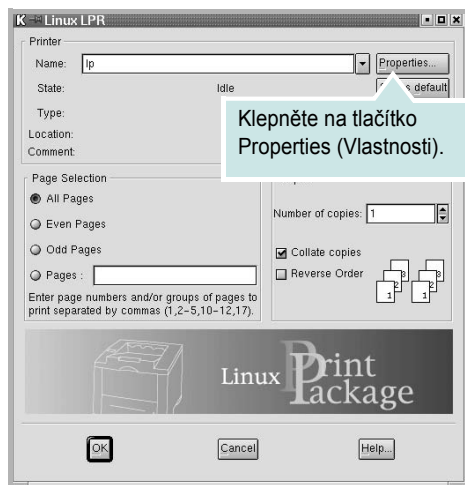

Okno LLPR Properties (Vlastnosti LLPR) lze také otevřít následujícími způsoby:

- Z nabídky ikony Startup Menu (Nabídka ke spuštění) v dolní části obrazovky vyberte příkaz **Linux Printer** (Tiskárna systému Linux) a potom **Linux LPR**.
- Pokud je okno Linux Printer Configuration (Konfigurace tiskárny systému Linux) zobrazeno, vyberte příkaz **Test Print** (Testovací tisk) z nabídky **Print** (Tisk).

- 3 Otevře se okno LLPR Properties (Vlastnosti LLPR).

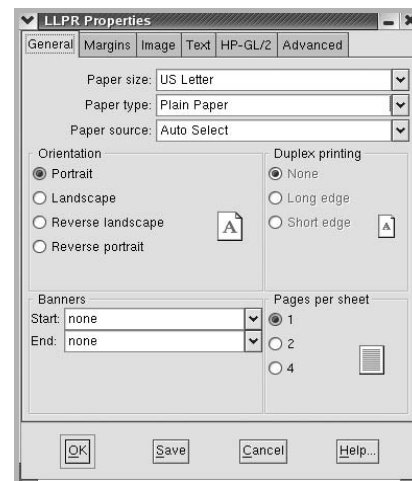

V horní části okna je zobrazeno následujících šest karet:

- **General** (Obecné): Umožňuje změnit formát papíru, typ papíru, zdroj papíru, orientaci dokumentů, zapnout oboustranný tisk, přidat záhlaví a zápatí a změnit počet stránek na list.
- **Margins** (Okraje): Umožňuje určit okraje stránky. Grafika vpravo znázorňuje aktuální nastavení. Tyto okraje se nepoužijí při tisku prostých dat jazyka PostScript.
- **Image** (Obrázek): Umožňuje nastavit možnosti obrázku, které se použijí při tisku obrazových souborů, např. pokud je do LLPR na příkazovém řádku předán dokument v jiném jazyce než PostScript. Nastavení barev také ovlivní dokumenty jazyka Postscript.
- **Text**: Umožňuje vybrat hustotu textu a zapnout nebo vypnout barevné zvýraznění syntaxe.
- **HP-GL/2**: Umožňuje nastavit výchozí možnosti tisku dokumentů ve formátu HP-GL/2, který používají některé ploty.
- **Advanced** (Rozšířený): Umožňuje přepsat výchozí nastavení tiskárny.

Klepnete-li na tlačítko **Save** (Uložit) v dolní části okna, zachováte se možnosti mezi relacemi LLPR.

Pomocí tlačítka **Help** (Nápověda) lze zobrazit podrobnosti o možnostech okna.

- 4 Chcete-li možnosti použít, klepněte na tlačítko **OK** v okně LLPR Properties (Vlastnosti LLPR). Přejdete zpět do okna Linux LPR. Tisk lze spustit klepnutím na tlačítko **OK**.

8 Použití tiskárny s počítačem Macintosh

Zařízení podporuje systémy Macintosh s vestavěným rozhraním USB nebo síťovou kartou 10/100 Base-TX. Při tisku z počítače Macintosh můžete používat ovladač jazyka PostScript, pokud nainstalujete soubor PPD.

POZNÁMKA: *Některé tiskárny nepodporují síťové rozhraní. Zkontrolujte, zda vaše tiskárna podporuje síťové rozhraní. Nahlédněte do technických specifikací tiskárny v Uživatelské příručce tiskárny.*

Tato kapitola obsahuje následující části:

- Instalace softwaru pro počítač Macintosh
- Instalace tiskárny
- Tisk

Instalace softwaru pro počítač Macintosh

Ovladač jazyka PostScript na disku CD-ROM dodaném s tiskárnou obsahuje soubor PPD umožňující používat ovladač jazyka PS a ovladač pro Apple LaserWriter potřebný pro tisk na počítači Macintosh.

Před instalací softwaru tiskárny ověřte následující:

Položka	Požadavky	
Operační systém	Mac OS 8.6 až 9.2/10.1 nebo novější	
RAM	Mac OS 8.6 až 9.2	64 MB
	Mac OS 10.1 nebo novější	128 MB
Volné místo na disku	200 MB	
Připojení	Rozhraní USB, síťové rozhraní	

- 1 Připojte zařízení k počítači pomocí kabelu USB nebo kabelu Ethernet.
- 2 Zapněte počítač a zařízení.
- 3 Do jednotky CD-ROM vložte disk CD-ROM s ovladačem jazyka PostScript dodaný se zařízením.
- 4 Na pracovní ploše počítače Macintosh poklepejte na ikonu **Samsung_CLBP**.
- 5 Poklepejte na složku **MAC_Installer**.
- 6 Poklepejte na ikonu **Samsung_CLBP Installer OSX**.
- 7 Klepněte na tlačítko **Continue (Pokračovat)**.
- 8 Klepněte na tlačítko **Install (Instalovat)**.
- 9 Po dokončení instalace klepněte na tlačítko **Quit (Konec)**.

Instalace tiskárny

Postup instalace tiskárny závisí na tom, jakým kabelem bude tiskárna spojena s počítačem: zda síťovým kabelem nebo kabelem USB.

Pro počítač Macintosh v síti

POZNÁMKA: *Některé tiskárny nepodporují síťové rozhraní. Před připojením tiskárny ověřte, zda tiskárna podporuje síťové rozhraní. Nahlédněte do technických specifikací tiskárny v Uživatelské příručce tiskárny.*

Mac OS 8.6 až 9.2

- 1 Při instalaci souboru PPD do počítače postupujte podle pokynů v části Instalace softwaru pro počítač Macintosh na straně 32.
- 2 V nabídce **Apple** vyberte možnost **Chooser (Připojení)**.
- 3 Klepněte na položku **LaserWriter 8** (ovladač jazyka PostScript dodaný s počítačem Macintosh).
Název zařízení se zobrazí v seznamu.
- 4 V poli tiskárny vyberte položku **SEC000xxxxxxxx** (kde xxxxxxxx se liší v závislosti na modelu zařízení) a klepněte na tlačítko **Select (Vybrat)**.
Pokud automatická instalace nefunguje správně, klepněte na **Select PPD (Vybrat PPD)**, zvolte **název své tiskárny** a klepněte na tlačítko **OK**.
- 5 Po dokončení instalace se na pracovní ploše vytvoří ikona zařízení.
- 6 Zavřete okno **Chooser (Připojení)**.
- 7 Po zobrazení okna se zprávou, že jste změnili aktuální zařízení, klepněte na tlačítko **OK**.

Mac OS 10.1 nebo novější

- 1 Při instalaci souboru PPD do počítače postupujte podle pokynů v části Instalace softwaru pro počítač Macintosh na straně 32.
- 2 Otevřete **Print Center (Tiskové centrum)** nebo **Printer Setup Utility (Nástroj Printer Setup Utility)** ze složky Utilities (Nástroje).
- 3 Klepněte na tlačítko **Add (Přidat)** v seznamu Printer list (Seznam tiskáren).
- 4 Vyberte kartu **AppleTalk**.
Název zařízení se zobrazí v seznamu. Z pole tiskáren vyberte **SEC000xxxxxxxx**, kde xxxxxxxx se liší v závislosti na zařízení.
- 5 Klepněte na tlačítko **Add (Přidat)**.
- 6 Pokud automatická volba nefunguje správně, vyberte položku **Samsung** v poli **Printer Model (Model tiskárny)** a **název své tiskárny** v poli **Model Name (Název modelu)**.
Zařízení se zobrazí v seznamu tiskáren a nastaví se jako výchozí tiskárna.

Připojení prostřednictvím portu USB

Mac OS 10.1 nebo novější

- 1 Při instalaci souboru PPD do počítače postupujte podle pokynů v části Instalace softwaru pro počítač Macintosh na straně 32.
- 2 Otevřete **Print Center (Tiskové centrum)** nebo **Printer Setup Utility (Nástroj Printer Setup Utility)** ze složky Utilities (Nástroje).
- 3 Klepněte na tlačítko **Add (Přidat)** v seznamu Printer list (Seznam tiskáren).
- 4 Zvolte kartu **USB**.
- 5 Vyberte **název své tiskárny** a klepněte na tlačítko **Add (Přidat)**.
- 6 Pokud automatická volba nefunguje správně, vyberte položku **Samsung** v poli **Printer Model (Model tiskárny)** a **název své tiskárny** v poli **Model Name (Název modelu)**.
Zařízení se zobrazí v seznamu tiskáren a nastaví se jako výchozí tiskárna.

Tisk

POZNÁMKA:

- Okno vlastností tiskárny v systému Macintosh uvedené v této příručce se může lišit podle používané tiskárny. Prvky okna s vlastnostmi tiskárny budou ale podobné.
- **Název tiskárny můžete ověřit na dodaném disku CD-ROM.**

Tisk dokumentu

Tisknete-li z počítače Macintosh, měli byste zkontrolovat nastavení softwaru tiskárny v každé používané aplikaci. Postupujte takto.

- 1 Otevřete aplikaci v počítači Macintosh a vyberte soubor, který chcete vytisknout.
- 2 Otevřete nabídku **File** (Soubor) a klepněte na položku **Page Setup** (Vzhled stránky), v některých aplikacích na položku **Document Setup** (Nastavení dokumentu).
- 3 Nastavte formát papíru, orientaci, měřítko a další možnosti a klepněte na tlačítko **OK**.

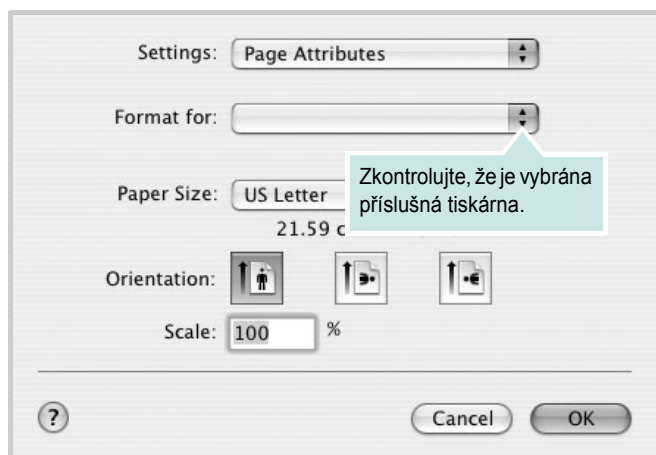

▲ Mac OS 10.3

- 4 Otevřete nabídku **File** (Soubor) a klepněte na položku **Print** (Tisk).
- 5 Zadejte počet kopií a vyberte stránky, které chcete tisknout.
- 6 Po nastavení možností klepněte na tlačítko **Print** (Tisk).

Změna nastavení tiskárny

Při tisku můžete využívat pokročilé tiskové funkce.

V počítači Macintosh vyberte v aplikaci příkaz **Print** (Tisk) z nabídky **File** (Soubor). Název tiskárny v okně vlastností tiskárny se může lišit podle toho, jakou tiskárnu používáte. S výjimkou názvu tiskárny budou ale prvky okna vlastností tiskárny podobné.

Nastavení Layout (Rozvržení)

Karta **Layout** (Rozvržení) umožňuje upravit, jak bude dokument vypadat na vytisknuté stránce. Můžete tisknout několik stránek na jeden list papíru.

Vyberte možnost **Layout** (Rozvržení) z rozevřacího seznamu **Presets** (Předvolby). Můžete nastavit následující možnosti. Podrobné informace viz část Tisk více stránek na jeden list papíru v dalším sloupci.

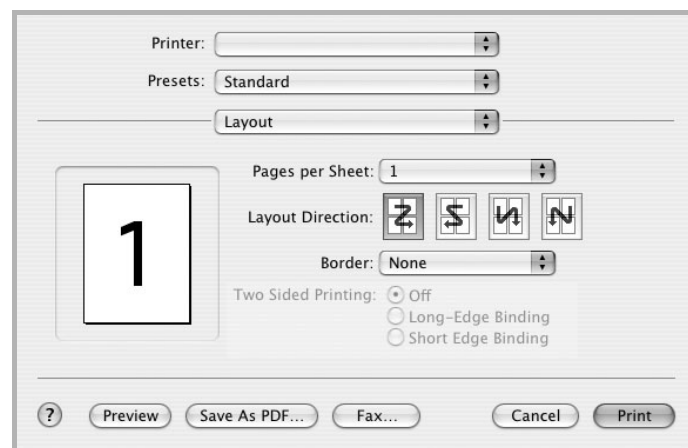

▲ Mac OS 10.3

Nastavení Printer Features (Funkce tiskárny)

Karta **Printer Features** (Funkce tiskárny) umožňuje vybrat typ papíru a nastavit kvalitu tisku.

Vyberte možnost **Printer Features** (Funkce tiskárny) z rozevřacího seznamu **Presets** (Předvolby). Můžete nastavit následující možnosti:



▲ Mac OS 10.3

Fit to Page

Tato funkce umožňuje přizpůsobit velikost libovolné tiskové úlohy formátu používaného papíru bez ohledu na velikost původního digitálního dokumentu. To může být užitečné v případě, že chcete zkontrolovat jemné detaily v dokumentu malého formátu.

Paper Type

Nastavte **Type** tak, aby odpovídal papíru založenému v zásobníku, z něhož budete tisknout. Tím získáte výtisk nejlepší kvality. Pokud tak neučiníte,

Resolution(Quality)

Možnosti Rozlišení, které lze vybrat, závisejí na modelu tiskárny.

Můžete vybrat rozlišení tisku. Čím vyšší hodnotu zvolíte, tím budou tištěné znaky a grafika ostřejší. Vyšší nastavení také může prodloužit dobu potřebnou k tisku dokumentu.

Color Mode

Můžete nastavit možnosti barev. Nastavení na hodnotu **Color** (Barva) obvykle zajistí nejlepší kvalitu tisku barevných dokumentů. Pokud chcete tisknout barevný dokument v odstínech šedé, vyberte možnost **Grayscale** (Odstíny šedé).

Tisk více stránek na jeden list papíru

Můžete tisknout více než jednu stránku na jeden list papíru. Tímto způsobem lze úsporně tisknout koncepty.

- 1 Na počítači Macintosh vyberte v aplikaci příkaz **Print** (Tisk) z nabídky **File** (Soubor).
- 2 Vyberte možnost **Layout** (Rozvržení).

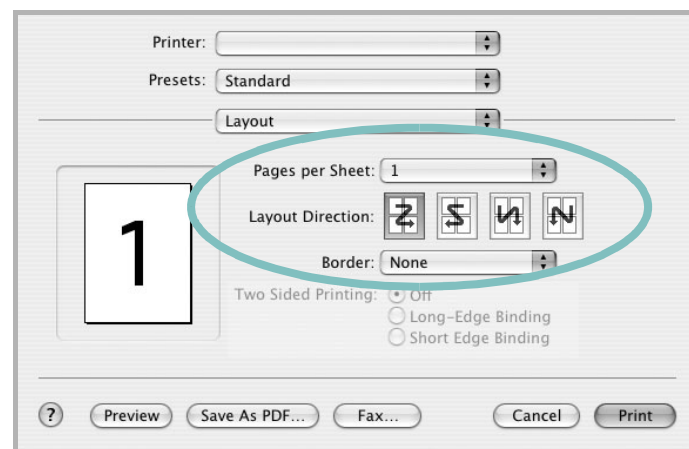

▲ Mac OS 10.3

- 3 V rozevřacím seznamu **Pages per Sheet** (Stránek na list) vyberte, kolik stránek chcete tisknout na jeden list papíru.
- 4 V nastavení **Layout Direction** (Směr rozvržení) vyberte uspořádání stránek na listu.
Chcete-li tisknout ohraničení každé stránky, vyberte příslušnou možnost v rozevřacím seznamu **Border** (Ohraničení).
- 5 Klepněte na tlačítko **Print** (Tisk). Tiskárna vytiskne na každý list vybraný počet stránek.

SOFTWARE SECTION

REJSTŘÍK

D

dokument, tisk
Macintosh 34
Windows 12

F

formát papíru, nastavení 14

I

instalace
ovladač tiskárny
Linux 28
Macintosh 32
Windows 4

J

jazyk, změna 10

L

Linux
nástroj pro konfiguraci 30
ovladač
instalace 28
odinstalace 30
vlastnosti LLP 31

M

Macintosh
instalace tiskárny 33
ovladač
instalace 32
tisk 34
monitor stavu, použití 25

N

nastavení
možnost true-type 15
oblíbené 17
režim obrazu 15
rozlišení
Macintosh 35
Windows 15
temnost 15
úspora toneru 15
náповěda, použití 17, 23

O

oboustranný tisk 20
odinstalace, software
Linux 30
odinstalovat, software
Windows 11
orientace, tisk
Windows 13
ovladač jazyka PostScript
instalace 23

P

plakát, tisk 19

R

rozlišení tiskárny, nastavení
Macintosh 35
Windows 15
rozšířené možnosti tisku, použití 18

S

software
instalace
Linux 28
Macintosh 32
Windows 4
odinstalace
Linux 30
Windows 11
opakovaná instalace
Windows 10
systémové požadavky
Linux 27
Macintosh 32
software tiskárny
instalace
Linux 28
Macintosh 32
Windows 4
odinstalace
Linux 30
Windows 11
systémové požadavky
Linux 27
Macintosh 32

Š

šablona
odstranění 22
tisk 22
vytvoření 22

T

tisk
brožury 19
dokument 12
měřítko 20
oboustranně 20

- plakát 21
- přizpůsobení stránky 20
- šablona 22
- v systému Macintosh 34
- v systému Windows 12
- více stránek na list
 - Macintosh 35
 - Windows 18
- vodotisk 21
- tisk brožur 19
- tisk více stránek na list
 - Macintosh 35
 - Windows 18
- typ papíru, nastavení
 - Linux 31
 - Macintosh 35

U

- úspora toneru, nastavení 15

V

- vlastnosti na kartě Doplnky, nastavení 16
- vlastnosti na kartě Grafika, nastavení 15
- vlastnosti na kartě Rozvržení, nastavení
 - Linux 31
 - Macintosh 34
 - Windows 13
- vlastnosti tiskárny, nastavení
 - Linux 31
 - Macintosh 34
 - Windows 13, 23
- vodotisk
 - odstranění 21
 - tisk 21
 - úprava 21
 - vytvoření 21

Z

- zdroj papíru, nastavení
 - Linux 31
 - Windows 14

