

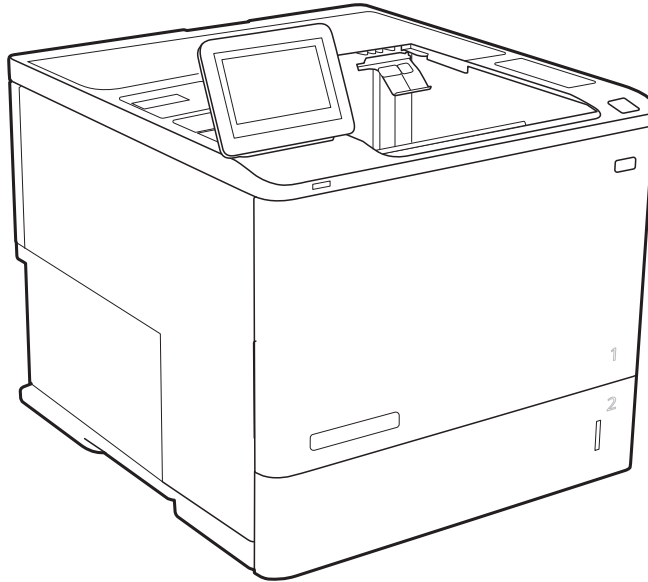

HP LaserJet Managed E60155, E60165, E60175

## 사용 설명서



[www.hp.com/videos/LaserJet](http://www.hp.com/videos/LaserJet)  
[www.hp.com/support/ljE60155](http://www.hp.com/support/ljE60155)

[www.hp.com/support/ljE60165](http://www.hp.com/support/ljE60165)  
[www.hp.com/support/ljE60175](http://www.hp.com/support/ljE60175)





HP LaserJet Managed E60155, E60165,  
E60175

사용 설명서

## 저작권 및 라이선스

© Copyright 2019 HP Development Company, L.P.

저작권법에 의해 허용되는 경우를 제외하고는, 사전 서면 허가 없이 복사, 수정 또는 번역하는 것을 금합니다.

본 문서의 내용은 사전 통보 없이 변경될 수 있습니다.

HP 제품과 서비스에 대한 보증은 오직 제품 및 서비스와 함께 제공되는 명백한 보증서만을 근거로 합니다. 문서의 어떤 내용도 추가적인 보증을 구성하는 내용으로 해석되어서는 안됩니다. HP는 이 문서에 포함된 기술이나 편집 오류 또는 누락에 대해 어떠한 책임도 지지 않습니다.

Edition 2, 08/2019

## 상표 정보

Adobe®, Adobe Photoshop®, Acrobat® 및 PostScript®는 Adobe Systems Incorporated의 상표입니다.

Apple 및 Apple 로고는 미국 및 기타 국가/지역에서 Apple Computer, Inc.의 등록 상표입니다.

macOS는 미국 및 기타 국가에서 Apple Inc.가 소유한 등록 상표입니다.

AirPrint는 미국 및 기타 국가/지역에서 Apple Inc.의 등록 상표입니다.

Google™은 Google Inc.의 상표입니다.

Microsoft®, Windows®, Windows® XP 및 Windows Vista®는 Microsoft Corporation의 미국 등록 상표입니다.

UNIX®는 Open Group의 등록 상표입니다.

# 목차

<b>1 프린터 개요</b>	<b>1</b>
경고 아이콘	2
잠재적 충격 위험	3
프린터 보기	4
프린터 전면 보기	4
프린터 뒷면 보기	4
인터페이스 포트	5
제어판 보기	6
프린터 사양	8
기술 사양	8
지원되는 운영 체제	10
프린터 크기	11
전력 소모, 전기 사양 및 음향 발생량	13
작동 환경 범위	13
프린터 하드웨어 설정 및 소프트웨어 설치	14
<b>2 용지함</b>	<b>15</b>
소개	16
용지함 1(다목적 용지함)에 용지 넣기	17
용지함 1 용지 방향	18
대체 레터헤드 모드 사용	21
용지함 2 및 550매 용지함에서 용지 걸림 해결	22
소개	22
용지함 2 및 550매 용지함 용지 방향	24
대체 레터헤드 모드 사용	26
2,100매 대용량 입력 용지함에 용지 넣기	27
봉투 넣기 및 인쇄	29
소개	29
봉투 인쇄	29
봉투 방향	30
레이블 넣기 및 인쇄	31

소개 .....	31
수동 공급 레이블 .....	31
라벨 방향 .....	32
스태이플러 포함 5단 다단 우편함 구성 .....	33
기본 스타이플 위치 구성 .....	33
작동 모드 구성 .....	34
<b>3 부품, 소모품 및 부속품 .....</b>	<b>37</b>
소모품, 부속품, 부품 주문 .....	38
주문 .....	38
토너 카트리지 교체 .....	39
토너 카트리지 정보 .....	39
카트리지 분리 및 교체 .....	39
스타이플 카트리지 교체 .....	43
<b>4 인쇄 .....</b>	<b>45</b>
인쇄 작업(Windows) .....	46
인쇄 방법(Windows) .....	46
자동 양면 인쇄(Windows) .....	47
수동 양면 인쇄(Windows) .....	47
한 장에 여러 페이지 인쇄(Windows) .....	48
용지 종류 선택(Windows) .....	48
추가 인쇄 작업 .....	49
인쇄 작업(macOS) .....	50
인쇄 방법(macOS) .....	50
자동 양면 인쇄(macOS) .....	50
수동 양면 인쇄(macOS) .....	50
한 장에 여러 페이지 인쇄(macOS) .....	51
용지 종류 선택(macOS) .....	51
추가 인쇄 작업 .....	51
나중에 인쇄하거나 개인적으로 인쇄하도록 프린터에 인쇄 작업 저장 .....	53
소개 .....	53
저장 작업 만들기(Windows) .....	53
저장 작업 만들기(macOS) .....	54
저장 작업 인쇄 .....	54
저장 작업 삭제 .....	55
작업 통계 제공을 위해 프린터로 전송되는 정보 .....	56
모바일 인쇄 솔루션 .....	57
소개 .....	57

Wi-Fi Direct(HP Jetdirect 3100w BLE/NFC/무선 부속품이 설치된 무선 모델만 해당) .....	57
이메일을 통한 HP ePrint .....	58
AirPrint .....	59
Android 내장 인쇄 .....	59
USB 플래시 드라이브에서 인쇄 .....	60
소개 .....	60
인쇄를 위해 USB 포트 활성화 .....	60
USB 문서 인쇄 .....	61
고속 USB 2.0 포트 (유선)를 사용하여 인쇄 .....	62
인쇄를 위해 USB 포트 활성화 .....	62

## 5 프린터 관리 ..... 63

HP EWS(Embedded Web Server)를 이용한 고급 구성 .....	64
소개 .....	64
HP Embedded Web Server(EWS)에 액세스하는 방법 .....	65
HP EWS(Embedded Web Server) .....	65
IP 네트워크 설정 구성 .....	71
프린터 공유 책임 제한 .....	71
네트워크 설정 보기 또는 변경 .....	71
네트워크에서 프린터 이름 바꾸기 .....	71
제어판을 이용한 IPv4 TCP/IP 매개변수 수동 구성 .....	72
제어판을 이용한 IPv6 TCP/IP 매개변수 수동 구성 .....	72
링크 속도 및 이중 방식 설정 .....	73
프린터 보안 기능 .....	74
소개 .....	74
보안 규정 .....	74
IP 보안 .....	74
HP Embedded Web Server를 사용하여 시스템 암호 할당 또는 변경 .....	74
암호화 지원: HP 고성능 보안 하드 디스크 .....	75
포맷터 잠금 .....	75
에너지 절약 설정 .....	76
소개 .....	76
EconoMode로 인쇄 .....	76
절전 타이머를 설정하여 프린터의 전력 사용량을 1W 이하로 구성 .....	76
HP Web Jetadmin .....	78
소프트웨어 및 펌웨어 업데이트 .....	79

## 6 문제 해결 방법 ..... 81

고객 지원 .....	82
제어판 도움말 시스템 .....	83

출하 시 기본 설정 재설정 .....	84
소개 .....	84
방법 1: 프린터 제어판에서 출하 시 기본 설정 재설정 .....	84
방법 2: HP Embedded Web Server를 통해 출하 시 기본 설정 재설정(네트워크 연결 프린터 만 해당) .....	84
프린터 제어판에 “카트리지 부족” 또는 “카트리지 매우 부족” 메시지가 표시됨 .....	85
프린터에서 용지를 픽업하지 않거나 잘못 급지됨 .....	86
소개 .....	86
프린터가 용지를 픽업하지 않음 .....	86
프린터가 여러 장의 용지를 픽업함 .....	88
용지 걸림 제거 .....	92
소개 .....	92
용지 걸림 위치 .....	93
용지 걸림 해결을 위한 자동 검색 .....	93
용지 걸림이 자주 발생하거나 되풀이됩니까? .....	93
용지함 1에서 용지 걸림 해결(13.A1) .....	94
용지함 2, 3, 4, 5에서 용지 걸림 해결(13.A2, 13.A3, 13.A4, 13.A5) .....	97
2,100매 대용량 입력 용지함에서 용지 걸림 해결(13A, 13F) .....	100
후면 도어 및 퓨저 영역에서 용지 걸림 해결(13.B) .....	102
출력 용지함(13.E1)에서 용지 걸림 해결 .....	105
듀플렉서에서 용지 걸림 해결(13.C, 13.D, 13.B) .....	106
봉투 공급기에서 용지 걸림 해결(13.A) .....	107
스테이플러 포함 5단 다단 우편함에서 용지 걸림 해결(13.E, 13.7) .....	109
스테이플러 포함 5단 다단 우편함에서 스테이플 걸림 해결(13.8) .....	110
인쇄 품질 문제 해결 .....	113
소개 .....	113
인쇄 품질 문제 해결 .....	113

**색인** ..... 119



---

# 1 프린터 개요

- [경고 아이콘](#)
- [잠재적 충격 위험](#)
- [프린터 보기](#)
- [프린터 사양](#)
- [프린터 하드웨어 설정 및 소프트웨어 설치](#)

## 추가 정보

다음 정보는 게시 당시에 정확한 정보입니다.

비디오 도움말은 [www.hp.com/videos/LaserJet](http://www.hp.com/videos/LaserJet)를 참조하십시오.

최신 정보는 [www.hp.com/support/ljE60155](http://www.hp.com/support/ljE60155), [www.hp.com/support/ljE60165](http://www.hp.com/support/ljE60165) 또는 [www.hp.com/support/ljE60175](http://www.hp.com/support/ljE60175)을 참조하십시오.

프린터에 대한 HP 전체 도움말에는 다음 정보가 포함됩니다.

- 설치 및 구성
- 학습 및 사용
- 문제 해결 방법
- 소프트웨어 및 펌웨어 업데이트 다운로드
- 지원 포럼 가입
- 보증 및 규정 정보 찾기

## 경고 아이콘

경고 아이콘 정의: 다음 경고 아이콘은 HP 제품에 나타날 수 있습니다. 해당될 경우 적절한 주의를 기울이십시오.

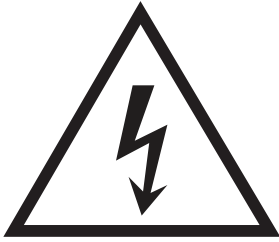

주의: 감전



주의: 화상

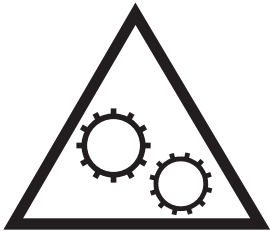

주의: 신체 부위가 끼이지 않게 주의



주의: 날카로운 모서리에 주의

## 잠재적 충격 위험

화재 또는 감전으로 인한 부상의 위험을 줄이기 위해 이 제품을 사용할 때에는 항상 기본적인 안전 주의 사항을 따르십시오.

- 사용자 설명서에 있는 모든 지침을 읽고 이해하십시오.
- 제품에 표시된 모든 경고 및 지침을 따르십시오.
- 제품을 콘센트에 연결할 때에는 접지된 전기 콘센트만 사용하십시오. 콘센트 접지 여부를 알지 못하는 경우에는 자격 있는 전기 기사에게 문의하십시오.
- 제품에 있는 소켓의 접촉 장치를 만지지 마십시오. 손상된 코드는 즉시 교체하십시오.
- 이 제품을 전원 콘센트에서 플러그를 뽑은 후 청소를 하십시오.
- 물과 가까이 또는 물기가 있는 경우에는 이 제품을 설치하거나 사용하지 마십시오.
- 평평한 표면에 제품을 안전하게 설치합니다.
- 아무도 제품을 밟거나 전원 코드를 넘는 일이 없는 보호 구역에 제품을 설치하십시오.

## 프린터 보기

- [프린터 전면 보기](#)
- [프린터 뒷면 보기](#)
- [인터페이스 포트](#)
- [제어판 보기](#)

### 프린터 전면 보기





표 1-1 프린터 전면 보기 범례

이미지 설명선	프린터 구성 요소
1	컬러 터치스크린 디스플레이 제어판
2	출력함
3	카트리지 도어 해제 버튼(토너 카트리지에 접근)
4	켜짐/꺼짐 버튼
5	카트리지 도어 및 용지함 1
6	용지함 2
7	쉽게 액세스할 수 있는 USB 인쇄 포트
8	하드웨어 통합 포켓(부속품 및 타사 장치 연결용)

### 프린터 뒷면 보기

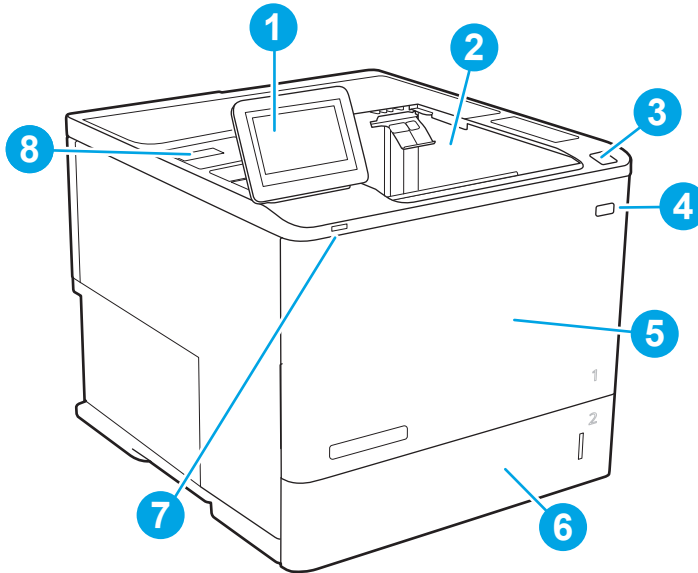
 **참고:** 프린터는 피니셔 부속품이 연결되지 않은 상태로 표시됩니다.

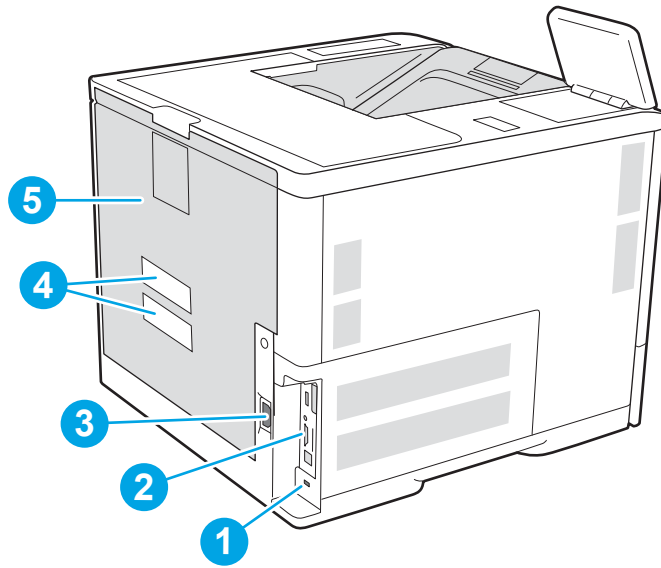

1	케이블형 보안 잠금 장치용 슬롯
2	포맷터 플레이트(인터페이스 포트 포함)
3	전원 연결
4	일련 번호 및 제품 번호 레이블
5	후면 도어(용지 걸림 액세스용)

## 인터페이스 포트

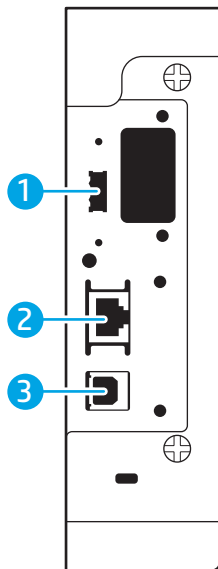

1	외부 USB 장치 연결을 위한 호스트 USB 포트(이 포트가 덮여 있을 수 있음)
---	---

2 LAN(Local Area Network) 이더넷(RJ-45) 네트워크 포트

3 고속 USB 2.0 인쇄 포트

**참고:** 간편한 액세스 기능의 USB를 통해 인쇄하는 경우 제어판 옆에 있는 USB 포트를 사용하십시오.

## 제어판 보기

홈 화면에서 프린터 기능을 이용하고 프린터의 현재 상태를 확인할 수 있습니다.

홈(🏠) 버튼을 선택하여 언제든지 홈 화면으로 돌아갈 수 있습니다.

**참고:** 프린터 제어판 기능에 대한 자세한 내용은 [www.hp.com/support/ljE60155](http://www.hp.com/support/ljE60155), [www.hp.com/support/ljE60165](http://www.hp.com/support/ljE60165) 또는 [www.hp.com/support/ljE60175](http://www.hp.com/support/ljE60175)(으)로 이동하여 **매뉴얼**을 선택한 다음 **일반 참조**를 선택합니다.

**참고:** 홈 화면에 표시되는 기능은 프린터 구성에 따라 다를 수 있습니다.



표 1-2 프린터 제어판 보기 범위

이미지 설명선	구성 요소	설명
1	재설정 버튼	변경 사항을 지우고, 프린터를 일시 중지 상태에서 해제하고, 복사 매수 필드를 재설정하고, 숨겨진 오류를 표시하고, 기본 설정으로 복원하려면(언어 및 키보드 레이아웃 포함) 재설정 버튼을 터치합니다.
2	로그인 또는 로그아웃 버튼	보안 기능에 액세스하려면 <b>로그인</b> 버튼을 터치합니다.  프린터에서 로그아웃하려면 <b>로그아웃</b> 버튼을 터치합니다. 프린터의 모든 옵션이 기본 설정으로 복원됩니다.  <b>참고:</b> 이 버튼은 관리자가 기능에 액세스 권한을 요청하기 위해 프린터를 구성할 때만 나타납니다.

표 1-2 프린터 제어판 보기 범례 (계속)

이미지 설명선	구성 요소	설명
3	정보 ⓘ 버튼	<p>정보 버튼을 누르면 여러 종류의 프린터 정보를 제공하는 화면에 액세스합니다. 다음 정보를 보려면 화면 하단에 있는 버튼을 누릅니다.</p> <ul style="list-style-type: none"> <li>• <b>표시 언어:</b> 현재 사용자 세션의 언어 설정을 변경합니다.</li> <li>• <b>절전 모드:</b> 프린터를 절전 모드로 설정합니다.</li> <li>• <b>Wi-Fi Direct:</b> 휴대폰, 태블릿 또는 Wi-Fi가 포함된 기타 장치(HP Jetdirect 3100w BLE/NFC/무선 부속품(선택 사항)이 설치된 경우에만 해당)를 사용하여 프린터에 직접 연결하는 방법에 대한 정보를 확인합니다.</li> <li>• <b>무선:</b> 무선 연결 설정을 확인하거나 변경합니다(선택 사항인 HP Jetdirect 2900nw Print Server 무선 부속품이 설치된 경우에만 해당).</li> <li>• <b>이더넷:</b> 이더넷 연결 설정을 확인하거나 변경합니다.</li> <li>• <b>HP Web Services:</b> HP Web Services(ePrint)를 사용하여 프린터에 연결하고 인쇄하는 정보를 확인합니다.</li> </ul>
4	도움말 ? 버튼	내장된 도움말을 열려면 도움말 버튼을 누릅니다.
5	현재 시간	현재 시간을 표시합니다.
6	응용 프로그램 영역	<p>아이콘을 누르면 응용 프로그램이 열립니다. 화면을 옆으로 밀면 더 많은 앱이 나타납니다.</p> <p><b>참고:</b> 사용 가능한 응용 프로그램은 프린터에 따라 다릅니다. 관리자는 어떤 응용 프로그램을 표시할지와 표시되는 순서를 구성할 수 있습니다.</p>
7	홈 화면 페이지 표시기	홈 화면 또는 응용 프로그램에 페이지 수를 표시합니다. 현재 페이지가 강조 표시됩니다. 화면을 옆으로 밀면 다른 페이지로 이동합니다.
8	홈 🏠 버튼	홈 화면으로 돌아가려면 홈 버튼을 누릅니다.

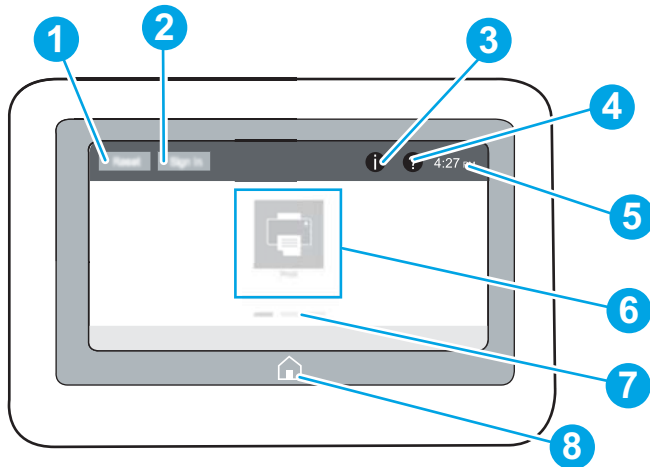
## 터치스크린 제어판 사용 방법

프린터 터치스크린 제어판을 사용하려면 다음 작업을 따르십시오.

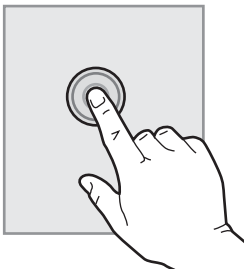
작업	설명	예
<p>누르기</p> 	<p>해당 항목을 선택하거나 메뉴를 열려면 화면에서 항목을 누릅니다. 또한 메뉴를 스크롤할 때 화면을 가볍게 누르면 스크롤이 중단됩니다.</p>	<p><b>설정</b> 앱을 열려면 <b>설정</b> 아이콘을 터치합니다.</p>

작업	설명	예
밀기	화면을 누른 다음 손가락을 가로 방향으로 이동하면 화면을 양쪽으로 스크롤할 수 있습니다.	설정 메뉴가 표시될 때까지 밀니다.
스크롤	화면을 누른 다음 손가락을 세로 방향으로 이동하면 화면을 위아래로 스크롤할 수 있습니다. 메뉴를 스크롤할 때 화면을 가볍게 터치하면 스크롤이 중단됩니다.	설정 앱을 스크롤합니다.

## 프린터 사양

**중요:** 다음 사양은 본 사용 설명서 게시 당시에는 정확한 정보이지만, 변경될 수 있습니다. 최신 정보는 [www.hp.com/support/ljE60155](http://www.hp.com/support/ljE60155), [www.hp.com/support/ljE60165](http://www.hp.com/support/ljE60165) 또는 [www.hp.com/support/ljE60175](http://www.hp.com/support/ljE60175)을 참조하십시오.

- [기술 사양](#)
- [지원되는 운영 체제](#)
- [프린터 크기](#)
- [전력 소모, 전기 사양 및 음향 발생량](#)
- [작동 환경 범위](#)

## 기술 사양

표 1-3 용지 취급 사양

용지 취급 기능	모델 E60155dn, E60165dn, E60175dn (제품 번호 3GY09A, 3GY10A, 3GY12A)
용지함 1(100매 용량)	포함됨
용지함 2(550매 용량)	포함됨



**표 1-3 용지 취급 사양 (계속)**

용지 취급 기능	모델 E60155dn, E60165dn, E60175dn (제품 번호 3GY09A, 3GY10A, 3GY12A)
1 x 550매 용지 공급기	비필수
<b>참고:</b> E65150dn 및 E65160dn 모델에서는 1 x 550매 용지 공급기(선택 사항)를 6개까지 사용할 수 있습니다.	
2,100매 대용량 입력 공급기(HCI)	비필수
자동 양면 인쇄	<b>포함됨</b>
최대 75장의 봉투를 인쇄할 수 있는 봉투 공급기 카세트	비필수
Legal 용지에 인쇄할 수 있는 용지함 2 확장 덮개	비필수
스테이플러 포함 5단 다단 우편함	비필수
<b>참고:</b> 표준 출력 용지함에 이 부속품을 추가하는 경우 총 용량은 용지함 6개 및 1,300매입니다.	

**표 1-4 연결 사양**

연결 기능	모델 E60155dn, E60165dn, E60175dn (제품 번호 3GY09A, 3GY10A, 3GY12A)
10/100/1000 이더넷 LAN 연결(IPv4 및 IPv6)	<b>포함됨</b>
고속 USB 2.0	<b>포함됨</b>
컴퓨터 없이 인쇄하고 펌웨어를 업그레이드하기 위한 간편한 액세스 기능의 USB 포트	<b>포함됨</b>
부속품 및 타사 장치 연결용 하드웨어 통합 포켓	<b>포함됨</b>
HP 내장형 USB 포트	비필수
무선 연결용 HP Jetdirect 2900nw 인쇄 서버 부속품	비필수
모바일 장치에서의 인쇄를 위한 HP Jetdirect 3100w BLE/NFC/Wireless 부속품	비필수
<b>참고:</b> 하드웨어 통합 포켓 또는 후면 호스트 USB 포트를 통해 연결됩니다. HP Jetdirect 3100w BLE/NFC/Wireless 부속품에는 HP 내장형 USB 포트 부속품이 필요합니다.	

**표 1-5 인쇄 사양**

인쇄 기능	모델 E60155dn, E60165dn, E60175dn (제품 번호 3GY09A, 3GY10A, 3GY12A)
A4 용지 - 분당 52페이지(52ppm) 인쇄, Letter 용지 - 분당 55페이지 인쇄	E60155dn
A4 용지 - 분당 61페이지 인쇄, Letter 용지 - 분당 65페이지 인쇄	E60165dn
A4 용지 - 분당 71페이지 인쇄, Letter 용지 - 분당 75페이지 인쇄	E60175dn
간편한 액세스 기능의 USB 인쇄(컴퓨터가 필요 없음)	<b>포함됨</b>

표 1-6 기타 사양

기능	모델 E60155dn, E60165dn, E60175dn (제품 번호 3GY09A, 3GY10A, 3GY12A)
메모리: 512MB 메모리, 1GB DIMM을 추가하여 1.5GB로 확장 가능	포함됨
메모리: HP 보안 고성능 하드 디스크	비필수
Security(보안): 프린터를 통과하는 모든 데이터의 암호화를 위한 HP TPM(신뢰할 수 있는 플랫폼 모듈)	포함됨
제어판: 균일한 시야의 컬러 터치스크린 제어판	포함됨

## 지원되는 운영 체제

**Linux:** Linux용 인쇄 드라이버 정보는 [www.hp.com/go/linuxprinting](http://www.hp.com/go/linuxprinting)에서 확인할 수 있습니다.

**UNIX:** UNIX® 프린터 드라이버 정보는 [www.hp.com/go/unixmodelscrips](http://www.hp.com/go/unixmodelscrips)에서 확인할 수 있습니다.

다음 정보는 프린터별 Windows용 HP PCL 6 인쇄 드라이버, macOS용 HP 인쇄 드라이버, 소프트웨어 설치 프로그램에 적용됩니다.

**Windows:** HP 인쇄 드라이버를 설치하려면 [123.hp.com/LaserJet](http://123.hp.com/LaserJet)에서 HP Easy Start를 다운로드합니다. 또는 해당 프린터에 대한 프린터 지원 웹 사이트로 이동하십시오. [www.hp.com/support/ljE60155](http://www.hp.com/support/ljE60155), [www.hp.com/support/ljE60165](http://www.hp.com/support/ljE60165) 또는 [www.hp.com/support/ljE60175](http://www.hp.com/support/ljE60175)에서 인쇄 드라이버 또는 소프트웨어 설치 프로그램을 다운로드하여 HP 인쇄 드라이버를 설치할 수 있습니다.

**macOS:** 이 프린터는 Mac 컴퓨터를 지원합니다. [123.hp.com/LaserJet](http://123.hp.com/LaserJet) 또는 인쇄 지원 페이지에서 HP Easy Start를 다운로드 후 사용하여 HP 인쇄 드라이버를 설치합니다.

1. [123.hp.com/LaserJet](http://123.hp.com/LaserJet)으로 이동합니다.
2. 프린터 소프트웨어를 다운로드 하려면 제공된 단계를 따르십시오.

표 1-7 지원되는 운영 체제 및 인쇄 드라이버

운영 체제	인쇄 드라이버(Windows용, 또는 macOS용 웹 설치 프로그램)
Windows 7, 32비트 및 64비트	"HP PCL 6" 프린터별 인쇄 드라이버는 이 운영 체제에서 소프트웨어 설치 항목의 일부로 설치됩니다.
Windows 8, 32비트 및 64비트	"HP PCL 6" 프린터별 인쇄 드라이버는 이 운영 체제에서 소프트웨어 설치 항목의 일부로 설치됩니다.
Windows 8.1, 32비트 및 64비트	"HP PCL -6" V4 프린터별 인쇄 드라이버는 이 운영 체제에서 소프트웨어 설치 항목의 일부로 설치됩니다.
Windows 10, 32비트 및 64비트	"HP PCL -6" V4 프린터별 인쇄 드라이버는 이 운영 체제에서 소프트웨어 설치 항목의 일부로 설치됩니다.
Windows Server 2008 R2, SP 1(64비트)	PCL6 프린터별 인쇄 드라이버는 프린터 지원 웹 사이트에서 다운로드할 수 있습니다. 드라이버를 다운로드하고 Windows 프린터 추가 도구를 사용하여 설치하십시오.
Windows Server 2012(64비트)	PCL6 프린터별 인쇄 드라이버는 프린터 지원 웹 사이트에서 다운로드할 수 있습니다. 드라이버를 다운로드하고 Windows 프린터 추가 도구를 사용하여 설치하십시오.

**표 1-7 지원되는 운영 체제 및 인쇄 드라이버 (계속)**

운영 체제	인쇄 드라이버(Windows용, 또는 macOS용 웹 설치 프로그램)
Windows Server 2012 R2(64비트)	PCL6 프린터별 인쇄 드라이버는 프린터 지원 웹 사이트에서 다운로드할 수 있습니다. 드라이버를 다운로드하고 Windows 프린터 추가 도구를 사용하여 설치하십시오.
Windows Server 2016(64비트)	PCL6 프린터별 인쇄 드라이버는 프린터 지원 웹 사이트에서 다운로드할 수 있습니다. 드라이버를 다운로드하고 Windows 프린터 추가 도구를 사용하여 설치하십시오.
macOS 10.12 Sierra, macOS 10.13 높은 Sierra	<a href="http://123.hp.com/LaserJet">123.hp.com/LaserJet</a> 에서 HP Easy Start를 다운로드한 뒤 인쇄 드라이버를 설치할 수 있습니다.

 **참고:** 지원되는 운영 체제는 변경될 수 있습니다.

 **참고:** 지원되는 운영 체제의 최신 목록은 [www.hp.com/support/ljE60155](http://www.hp.com/support/ljE60155), [www.hp.com/support/ljE60165](http://www.hp.com/support/ljE60165) 또는 [www.hp.com/support/ljE60175](http://www.hp.com/support/ljE60175)에서 해당 프린터의 HP 전체 도움말을 참조하십시오.

 **참고:** 클라이언트 및 서버 운영 체제와 이 프린터에 대한 HP UPD 드라이버 지원에 관한 자세한 내용을 보려면 [www.hp.com/go/upd](http://www.hp.com/go/upd)로 이동하십시오. **추가 정보**에서 링크를 클릭합니다.

**표 1-8 최소 시스템 요구 사항**

Windows	macOS
<ul style="list-style-type: none"> <li>• 인터넷 연결</li> <li>• 전용 USB 1.1 또는 2.0 연결 또는 네트워크 연결</li> <li>• 2GB의 하드 디스크 여유 공간</li> <li>• 1GB RAM(32비트) 또는 2GB RAM(64비트)</li> </ul>	<ul style="list-style-type: none"> <li>• 인터넷 연결</li> <li>• 전용 USB 1.1 또는 2.0 연결 또는 네트워크 연결</li> <li>• 1.5GB의 하드 디스크 여유 공간</li> </ul>

 **참고:** Windows 소프트웨어 설치 프로그램은 HP Smart 장치 에이전트 베이스 서비스를 설치합니다. 파일 크기는 100KB 미만입니다. USB를 통해 연결된 프린터를 매시간 점검하는 것이 이 장치의 유일한 기능입니다. 수집된 데이터가 없습니다. USB 프린터가 감지되면 네트워크에서 JetAdvantage 관리 커넥터 (JAMc) 인스턴스를 찾아야 합니다. JAMc가 감지되면 JAMc에서 HP Smart 장치 에이전트 베이스를 전체 Smart 장치 에이전트로 안전하게 업그레이드한 다음 관리 인쇄 서비스(MPS) 계정에서 인쇄된 페이지를 관리할 수 있도록 허용해야 합니다. 프린터용 hp.com에서 다운로드하여 프린터 추가 마법사를 통해 설치한 드라이버 전용 웹 팩은 이 서비스를 설치하지 않습니다.

서비스를 제거하려면 **제어판**으로 연 다음 **프로그램** 또는 **프로그램 및 기능**을 선택한 다음 **프로그램 추가/제거** 또는 **프로그램 제거**를 선택합니다. 파일 이름은 HPSmartDeviceAgentBase입니다.

## 프린터 크기

**표 1-9 E60155dn, E60165dn, E60175dn 모델의 크기**

	프린터(완전히 닫힌 상태)	프린터(완전히 열린 상태)
높이	357mm	433 mm
길이	466mm	1,040mm

**표 1-9 E60155dn, E60165dn, E60175dn 모델의 크기 (계속)**

	프린터(완전히 닫힌 상태)	프린터(완전히 열린 상태)
너비	431mm	431mm
무게(토너 카트리지 포함)	20.6kg	

**표 1-10 1 x 550매 용지 공급기 크기**

	부속품(완전히 닫힌 상태)	부속품(완전히 열린 상태)
높이	148mm	148mm
길이	466mm	790mm
너비	426mm	426mm
무게	5.7kg	

**표 1-11 스탠드 포함 2,100매 HCI 크기**

	부속품(완전히 닫힌 상태)	부속품(완전히 열린 상태)
높이	341mm	341mm
길이	466mm	864mm
너비	426mm	426mm
무게	9.98kg	

**표 1-12 봉투 공급기 크기**

	부속품(완전히 닫힌 상태)	부속품(완전히 열린 상태)
높이	148mm	148mm
길이	466mm	790mm
너비	426mm	426mm
무게	5.8kg	

**표 1-13 스테이플러 포함 5단 다단 우편함 크기**

	부속품(완전히 닫힌 상태)	부속품(완전히 열린 상태)
높이	429mm	429mm
길이	504mm	614mm
너비	475mm	511mm
무게	11.3 kg	

## 전력 소모, 전기 사양 및 음향 발생량

최신 정보는 [www.hp.com/support/ljE60155](http://www.hp.com/support/ljE60155), [www.hp.com/support/ljE60165](http://www.hp.com/support/ljE60165) 또는 [www.hp.com/support/ljE60175](http://www.hp.com/support/ljE60175)를 참조하십시오.

**⚠ 주의:** 전원 요구 사항은 프린터를 판매한 국가 및 지역에 따라 달라집니다. 작동 전압은 변경하지 마십시오. 전압을 변경하면 프린터가 손상되거나 프린터 보증이 무효화될 수 있습니다.

## 작동 환경 범위

표 1-14 작동 환경 범위

환경	권장	허용
온도	15° ~ 25°C	10° ~ 32.5°C
상대 습도	30% ~ 70% 상대 습도(RH)	10 - 80%(상대 습도)

## 프린터 하드웨어 설정 및 소프트웨어 설치

기본적인 설정 방법은 프린터와 함께 제공된 하드웨어 설치 가이드를 참조하십시오. 자세한 내용은 웹의 HP 지원을 참조하십시오.

프린터에 대한 HP 전체 도움말을 확인하려면 [www.hp.com/support/ljE60155](http://www.hp.com/support/ljE60155), [www.hp.com/support/ljE60165](http://www.hp.com/support/ljE60165) 또는 [www.hp.com/support/ljE60175](http://www.hp.com/support/ljE60175)으로 이동합니다. 다음 지원을 검색합니다.

- 설치 및 구성
- 학습 및 사용
- 문제 해결 방법
- 소프트웨어 및 펌웨어 업데이트 다운로드
- 지원 포럼 가입
- 보증 및 규정 정보 찾기

## 2 용지함

- [소개](#)
- [용지함 1\(다목적 용지함\)에 용지 넣기](#)
- [용지함 2 및 550매 용지함에서 용지 걸림 해결](#)
- [2,100매 대용량 입력 용지함에 용지 넣기](#)
- [봉투 넣기 및 인쇄](#)
- [레이블 넣기 및 인쇄](#)
- [스테이플러 포함 5단 다단 우편함 구성](#)

### 추가 정보

다음 정보는 게시 당시에 정확한 정보입니다.

비디오 도움말은 [www.hp.com/videos/LaserJet](http://www.hp.com/videos/LaserJet)를 참조하십시오.

최신 정보는 [www.hp.com/support/ljE60155](http://www.hp.com/support/ljE60155), [www.hp.com/support/ljE60165](http://www.hp.com/support/ljE60165) 또는 [www.hp.com/support/ljE60175](http://www.hp.com/support/ljE60175)을 참조하십시오.

프린터에 대한 HP 전체 도움말에는 다음 정보가 포함됩니다.

- 설치 및 구성
- 학습 및 사용
- 문제 해결 방법
- 소프트웨어 및 펌웨어 업데이트 다운로드
- 지원 포럼 가입
- 보증 및 규정 정보 찾기

## 소개

---

⚠ **주의:** 한 번에 용지함을 두 개 이상 확장하지 마십시오.

용지함을 계단으로 사용하지 마십시오.

닫을 때 용지함에서 손을 떼십시오.

프린터 이동할 때 모든 용지함을 닫아야 합니다.

---



# 용지함 1(다목적 용지함)에 용지 넣기

다음은 용지함 1에 용지를 넣는 방법에 대한 설명입니다.

**⚠ 주의:** 용지 걸림 현상을 방지하려면 인쇄하는 동안 용지함 1에서 용지를 추가하거나 제거하지 마십시오.

1. 용지함 1을 여십시오.

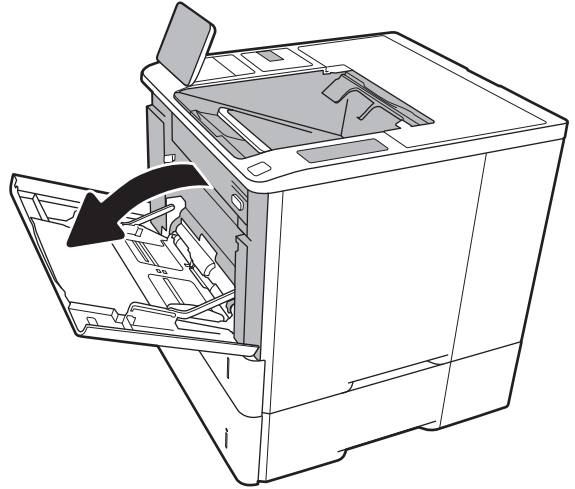

2. 파란색 조정 걸쇠를 조이고 사용 중인 용지 크기에 맞게 조정대를 밀어 용지 폭 조정대를 조정합니다.

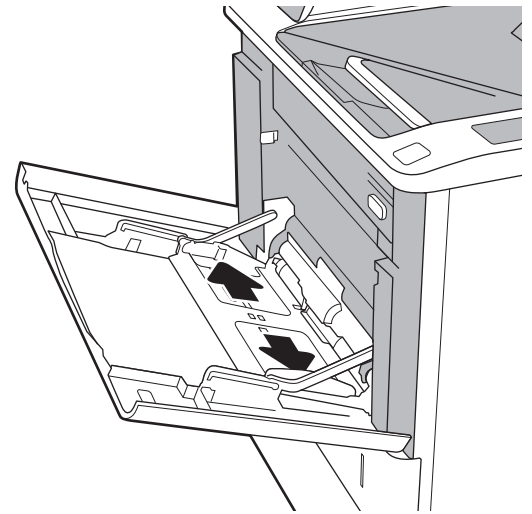

3. 용지함에 용지를 넣습니다. 용지 방향에 대한 자세한 내용은 [18페이지의 표 2-1 용지함 1 용지 방향](#)를 참조하십시오.

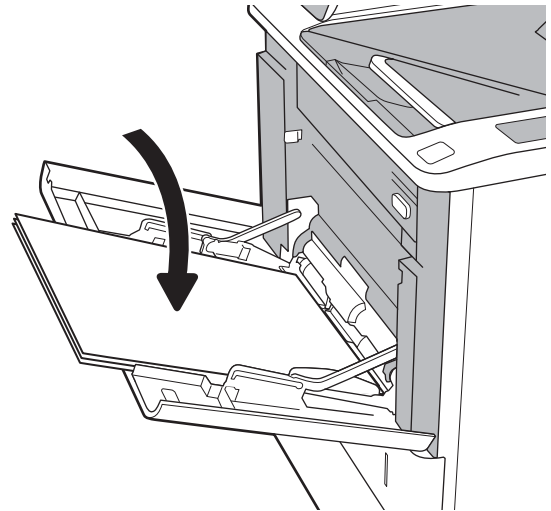

4. 폭 조정대가 용지 더미에 살짝 닿지만 용지가 휘지 않게 조정합니다.

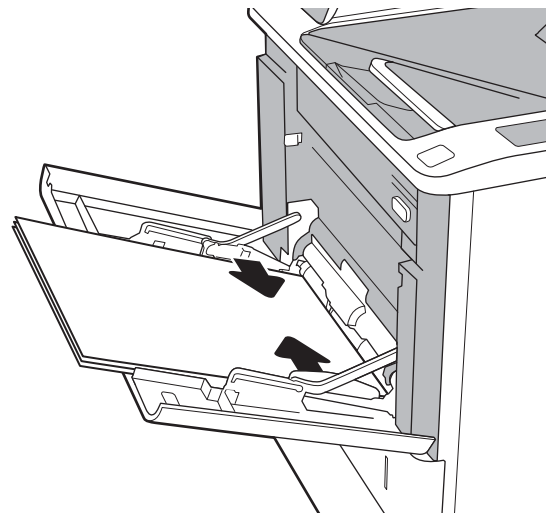

## 용지함 1 용지 방향

표 2-1 용지함 1 용지 방향

용지 종류	양면 인쇄 모드	용지 크기	용지 넣는 방법
레터헤드 또는 양식 용지	단면 인쇄, HP 스테이플링 우편함 없음	Letter, Legal, Executive, Statement, Oficio(8.5 x 13), 3 x 5, 4 x 6, 5 x 7, 5 x 8, A4, A5, A6, RA4, B5(JIS), B6(JIS), 10 x 15cm, Oficio(216 x 340), 16K 195 x 270mm, 16K 184 x 260mm, 16K 197 x 273mm, 일본식 우편엽서(우편엽서(JIS)), 양면 일본식 우편엽서 회전(양면 우편엽서(JIS))	인쇄면 위로 상단 가장자리가 프린터에 먼저 들어가도록



표 2-1 용지함 1 용지 방향 (계속)

용지 종류	양면 인쇄 모드	용지 크기	용지 넣는 방법
	자동 양면 인쇄 또는 대체 레터헤드 모드 활성화, HP 스테이플링 우편함 없음	Letter, Legal, Executive, Oficio(8.5 x 13), A4, A5, RA4, B5(JIS), Oficio(216 x 340), 16K 195 x 270mm, 16K 184 x 260mm, 16K 197 x 273mm	인쇄면 아래로 하단 가장자리부터 프린터에 먼저 들어가도록
	단면 인쇄, HP 스테이플링 우편함 포함	Letter, Legal, Executive, Statement, Oficio(8.5 x 13), 3 x 5, 4 x 6, 5 x 7, 5 x 8, A4, A5, A6, RA4, B5(JIS), B6(JIS), 10 x 15cm, Oficio(216 x 340), 16K 195 x 270mm, 16K 184 x 260mm, 16K 197 x 273mm, 일본식 우편엽서(우편엽서(JIS)), 양면 일본식 우편엽서 회전(양면 우편엽서(JIS))	인쇄면 위로 하단 가장자리부터 프린터에 먼저 들어가도록
	자동 양면 인쇄 또는 대체 레터헤드 모드 활성화, HP 스테이플링 우편함 포함	Letter, Legal, Executive, Oficio(8.5 x 13), A4, A5, RA4, B5(JIS), Oficio(216 x 340), 16K 195 x 270mm, 16K 184 x 260mm, 16K 197 x 273mm	인쇄면 아래로 상단 가장자리가 프린터에 먼저 들어가도록

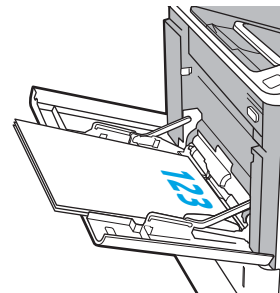

표 2-1 용지함 1 용지 방향 (계속)

용지 종류	양면 인쇄 모드	용지 크기	용지 넣는 방법
천공 용지	단면 인쇄, HP 스테이플링 우편함 없음	Letter, Legal, Executive, Statement, Oficio(8.5 x 13), 3 x 5, 4 x 6, 5 x 7, 5 x 8, A4, A5, A6, RA4, B5(JIS), B6(JIS), 10 x 15cm, Oficio(216 x 340), 16K 195 x 270mm, 16K 184 x 260mm, 16K 197 x 273mm, 일본식 우편엽서(우편엽서(JIS)), 양면 일본식 우편엽서 회전(양면 우편엽서(JIS))	인쇄면 위로 프린터 왼쪽 방향 구멍
	자동 양면 인쇄 또는 대체 레터헤드 모드 활성화, HP 스테이플링 우편함 없음	Letter, Legal, Executive, Oficio(8.5 x 13), A4, A5, RA4, B5(JIS), Oficio(216 x 340), 16K 195 x 270mm, 16K 184 x 260mm, 16K 197 x 273mm	인쇄면 아래로 프린터 왼쪽 방향 구멍

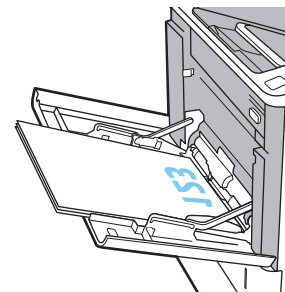
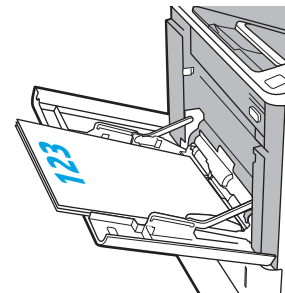
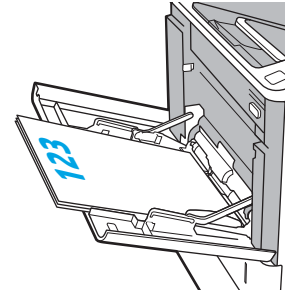

표 2-1 용지함 1 용지 방향 (계속)

용지 종류	양면 인쇄 모드	용지 크기	용지 넣는 방법
	단면 인쇄, HP 스테이플링 우편함 포함	Letter, Legal, Executive, Statement, Oficio(8.5 x 13), 3 x 5, 4 x 6, 5 x 7, 5 x 8, A4, A5, A6, RA4, B5(JIS), B6(JIS), 10 x 15cm, Oficio(216 x 340), 16K 195 x 270mm, 16K 184 x 260mm, 16K 197 x 273mm, 일본식 우편엽서(우편엽서(JIS)), 양면 일본식 우편엽서 회전(양면 우편엽서(JIS))	인쇄면 위로 프린터 오른쪽 방향 구멍
	자동 양면 인쇄 또는 대체 레터헤드 모드 활성화, HP 스테이플링 우편함 포함	Letter, Legal, Executive, Oficio(8.5 x 13), A4, A5, RA4, B5(JIS), Oficio(216 x 340), 16K 195 x 270mm, 16K 184 x 260mm, 16K 197 x 273mm	인쇄면 아래로 프린터 오른쪽 방향 구멍

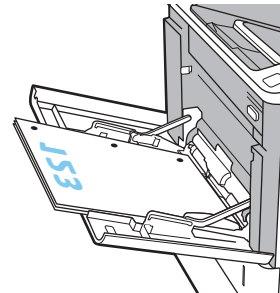
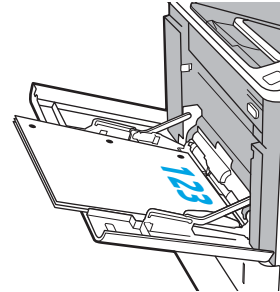
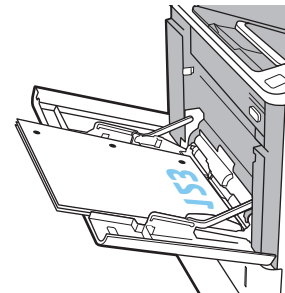
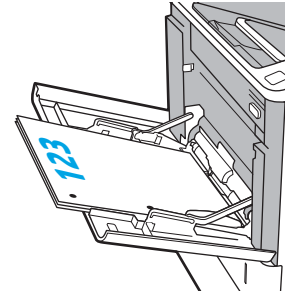

## 대체 레터헤드 모드 사용

대체 레터헤드 모드 기능을 이용하여 단면 인쇄나 양면 인쇄에 관계없이 모든 작업에 사용할 레터헤드 또는 양식 용지를 같은 방향으로 용지함에 넣을 수 있습니다. 이 모드를 사용할 때는 자동 양면 인쇄와 동일한 방식으로 용지를 넣으십시오.

이 기능을 사용하려면 프린터 제어판 메뉴를 사용하여 기능을 활성화하십시오.

### 프린터 제어판 메뉴를 사용하여 대체 레터헤드 모드 활성화

1. 프린터 제어판의 홈 화면에서 **설정** 응용 프로그램으로 이동한 다음 **설정** 아이콘을 선택합니다.
2. 다음 메뉴를 엽니다.
  - a. 복사/인쇄 또는 인쇄
  - b. 용지함 관리
  - c. 대체 레터헤드 모드
3. **활성화**를 선택한 다음 **저장** 버튼이나 **확인** 버튼을 누릅니다.

# 용지함 2 및 550매 용지함에 용지 걸림 해결

## 소개

다음은 용지함 2 및 선택 사항으로 제공되는 550매 용지함에 용지를 넣는 방법에 대한 설명입니다. 이 용지함은 75g/m<sup>2</sup>(20파운드) 용지를 최대 550매까지 넣을 수 있습니다.

 **참고:** 550매 용지함에 용지를 넣는 절차는 용지함 2에 넣는 방법과 동일합니다. 용지함 2만 여기에 표시됩니다.

 **참고:** 용지 조정대는 사용하기 전에 잠글 수 있으며 조정 가능하지 않을 수 있습니다.

### 1. 용지함을 엽니다.

**참고:** 해당 용지함을 사용 중일 때는 열지 마십시오.

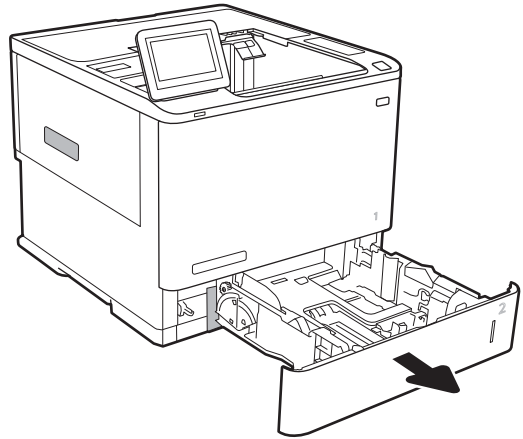

### 2. 파란색 조정 걸쇠를 조이고 사용 중인 용지 크기에 맞게 조정대를 밀어 용지 길이 조정대와 용지 폭 조정대를 조정합니다.

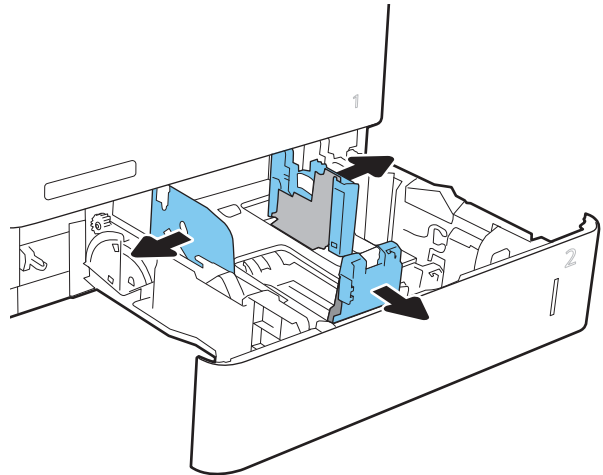

- 용지함에 용지를 넣습니다. 조정대가 용지 더미에 닿지만 용지가 휘어지지 않는지 확인합니다. 용지 방향에 대한 자세한 내용은 [24페이지의 표 2-2 용지함 2 및 550매 용지함 용지 방향](#) 섹션을 참조하십시오.

**참고:** 용지 걸림을 방지하려면 용지함을 너무 꽉 채우지 마십시오. 용지 묶음의 위쪽이 용지함 가득 참 표시기 아래에 있는지 확인하십시오.

**참고:** 용지함을 제대로 조정하지 않으면 인쇄도중 오류 메시지가 나타나거나 용지 걸림이 발생할 수 있습니다.

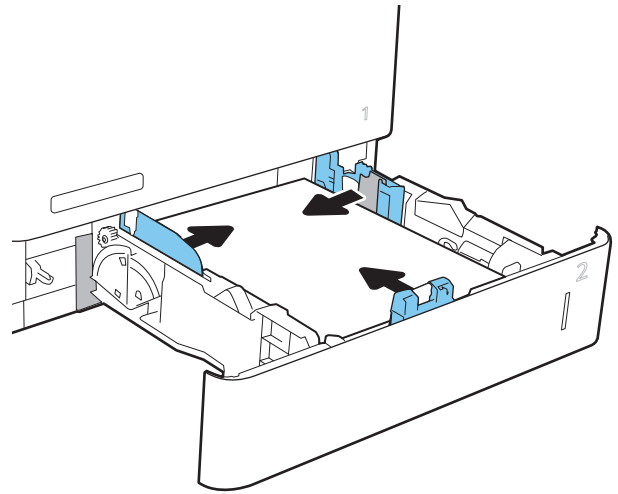

- 용지함을 닫습니다.

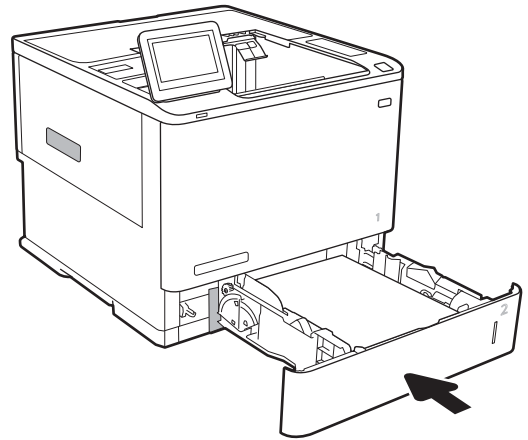

- 프린터 제어판에 용지함 구성 메시지가 나타납니다.
- 감지된 종류와 크기를 적용하려면 **확인** 버튼을 누르고, 다른 용지 크기나 종류를 선택하려면 **수정** 버튼을 누릅니다.

맞춤 크기 용지의 경우 프린터 제어판에 메시지가 표시될 때 X 및 Y 치수를 지정해야 합니다.

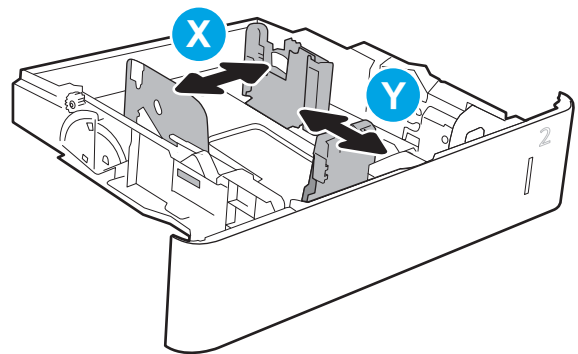

- 올바른 종류와 크기를 선택하고 **확인** 버튼을 누릅니다.

## 용지함 2 및 550매 용지함 용지 방향

표 2-2 용지함 2 및 550매 용지함 용지 방향

용지 종류	양면 인쇄 모드	용지 크기	용지 넣는 방법
레터헤드 또는 양식 용지	단면 인쇄, HP 스테이플링 우편함 없음	Letter, Legal, Executive, Statement, Oficio(8.5 x 13), 3 x 5, 4 x 6, 5 x 7, 5 x 8, A4, A5, A6, RA4, B5(JIS), B6(JIS), 10 x 15cm, Oficio(216 x 340), 16K 195 x 270mm, 16K 184 x 260mm, 16K 197 x 273mm, 일본식 우편엽서(우편엽서(JIS)), 양면 일본식 우편엽서 회전(양면 우편엽서(JIS))	인쇄면 위로 용지함 뒷면 상단 가장자리
			
	자동 양면 인쇄 또는 대체 레터헤드 모드 활성화, HP 스테이플링 우편함 없음	Letter, Legal, Executive, Oficio(8.5 x 13), A4, A5, RA4, B5(JIS), Oficio(216 x 340), 16K 195 x 270mm, 16K 184 x 260mm, 16K 197 x 273mm	인쇄면 아래로 하단 가장자리를 용지함 뒤쪽으로
			
	단면 인쇄, HP 스테이플링 우편함 포함	Letter, Legal, Executive, Statement, Oficio(8.5 x 13), 3 x 5, 4 x 6, 5 x 7, 5 x 8, A4, A5, A6, RA4, B5(JIS), B6(JIS), 10 x 15cm, Oficio(216 x 340), 16K 195 x 270mm, 16K 184 x 260mm, 16K 197 x 273mm, 일본식 우편엽서(우편엽서(JIS)), 양면 일본식 우편엽서 회전(양면 우편엽서(JIS))	인쇄면 아래로 용지함 뒷면 상단 가장자리
			



표 2-2 용지함 2 및 550매 용지함 용지 방향 (계속)

용지 종류	양면 인쇄 모드	용지 크기	용지 넣는 방법
	자동 양면 인쇄 또는 대체 레터헤드 모드 활성화, HP 스테이플링 우편함 포함	Letter, Legal, Executive, Oficio(8.5 x 13), A4, A5, RA4, B5(JIS), Oficio(216 x 340), 16K 195 x 270mm, 16K 184 x 260mm, 16K 197 x 273mm	인쇄면 위로 하단 가장자리를 용지함 뒤쪽으로
			
천공 용지	단면 인쇄, HP 스테이플링 우편함 없음	Letter, Legal, Executive, Statement, Oficio(8.5 x 13), 3 x 5, 4 x 6, 5 x 7, 5 x 8, A4, A5, A6, RA4, B5(JIS), B6(JIS), 10 x 15cm, Oficio(216 x 340), 16K 195 x 270mm, 16K 184 x 260mm, 16K 197 x 273mm, 일본식 우편엽서(우편엽서(JIS)), 양면 일본식 우편엽서 회전(양면 우편엽서(JIS))	인쇄면 아래로 프린터 왼쪽 방향 구멍
			
	자동 양면 인쇄 또는 대체 레터헤드 모드 활성화, HP 스테이플링 우편함 없음	Letter, Legal, Executive, Oficio(8.5 x 13), A4, A5, RA4, B5(JIS), Oficio(216 x 340), 16K 195 x 270mm, 16K 184 x 260mm, 16K 197 x 273mm	인쇄면 위로 프린터 왼쪽 방향 구멍
			

표 2-2 용지함 2 및 550매 용지함 용지 방향 (계속)

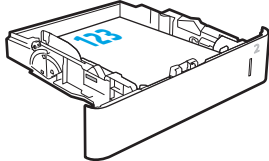
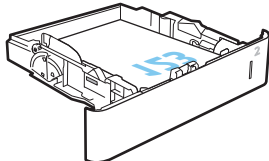
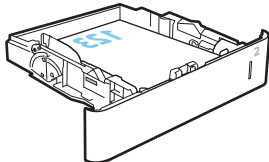
용지 종류	양면 인쇄 모드	용지 크기	용지 넣는 방법
	단면 인쇄, HP 스테이플링 우편함 포함	Letter, Legal, Executive, Statement, Oficio(8.5 x 13), 3 x 5, 4 x 6, 5 x 7, 5 x 8, A4, A5, A6, RA4, B5(JIS), B6(JIS), 10 x 15cm, Oficio(216 x 340), 16K 195 x 270mm, 16K 184 x 260mm, 16K 197 x 273mm, 일본식 우편엽서(우편엽서(JIS)), 양면 일본식 우편엽서 회전(양면 우편엽서(JIS))	인쇄면 아래로 프린터 오른쪽 방향 구멍
	자동 양면 인쇄 또는 대체 레터헤드 모드 활성화, HP 스테이플링 우편함 포함	Letter, Legal, Executive, Oficio(8.5 x 13), A4, A5, RA4, B5(JIS), Oficio(216 x 340), 16K 195 x 270mm, 16K 184 x 260mm, 16K 197 x 273mm	인쇄면 위로 프린터 오른쪽 방향 구멍

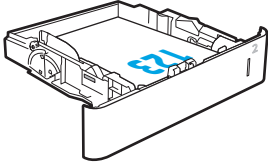
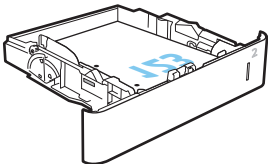
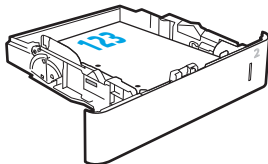
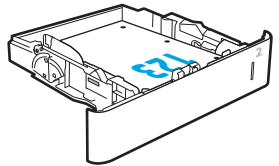
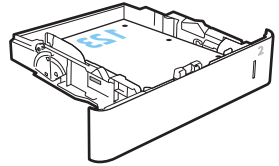

## 대체 레터헤드 모드 사용

대체 레터헤드 모드 기능을 이용하여 단면 인쇄나 양면 인쇄에 관계없이 모든 작업에 사용할 레터헤드 또는 양식 용지를 같은 방향으로 용지함에 넣을 수 있습니다. 이 모드를 사용할 때는 자동 양면 인쇄와 동일한 방식으로 용지를 넣으십시오.

이 기능을 사용하려면 프린터 제어판 메뉴를 사용하여 기능을 활성화하십시오.

### 프린터 제어판 메뉴를 사용하여 대체 레터헤드 모드 활성화

1. 프린터 제어판의 홈 화면에서 **설정** 응용 프로그램으로 이동한 다음 **설정** 아이콘을 선택합니다.
2. 다음 메뉴를 엽니다.
  - a. 복사/인쇄 또는 인쇄
  - b. 용지함 관리
  - c. 대체 레터헤드 모드
3. **활성화**를 선택한 다음 **저장** 버튼이나 **확인** 버튼을 누릅니다.

## 2,100매 대용량 입력 용지함에 용지 넣기

다음은 부속품으로 제공되는 대용량 입력 용지함에 용지를 넣는 방법을 설명하는 내용입니다. 용지함에 75g/m<sup>2</sup> 용지를 2,100매까지 넣을 수 있습니다.

1. 용지함을 엽니다.

**참고:** 해당 용지함을 사용 중일 때는 열지 마십시오.

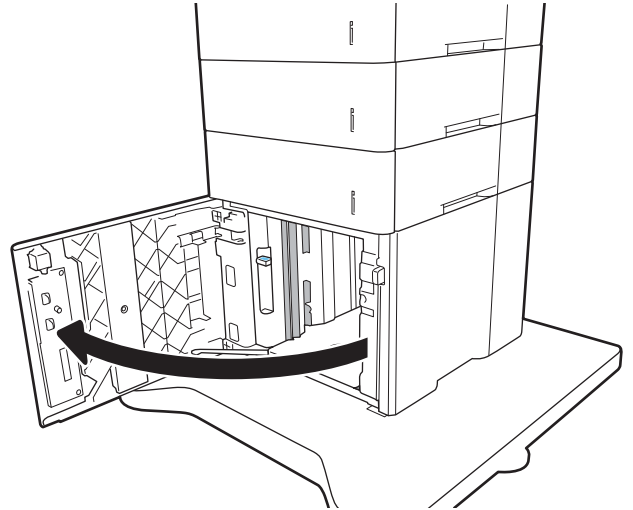

2. 용지 너비 조정대를 용지에 맞는 위치로 조정합니다.

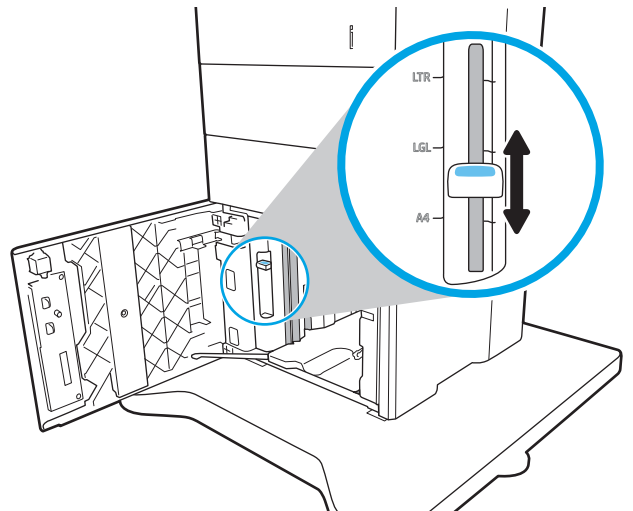

3. 용지함에 용지를 넣으십시오. 용지 묶음이 구부러지지 않고 조정대에 살짝 닿는지 용지를 확인하십시오.

**참고:** 용지 걸림을 방지하려면 용지함을 너무 꽉 채우지 마십시오. 용지 묶음의 위쪽이 용지함 가득 참 표시기 아래에 있는지 확인하십시오.

**참고:** 용지함을 제대로 조정하지 않으면 인쇄 도중 오류 메시지가 나타나거나 용지 걸림이 발생할 수 있습니다.

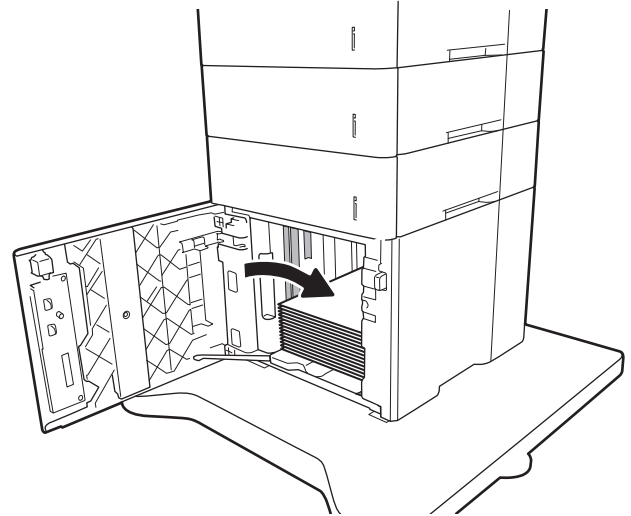

4. 용지함을 닫습니다.

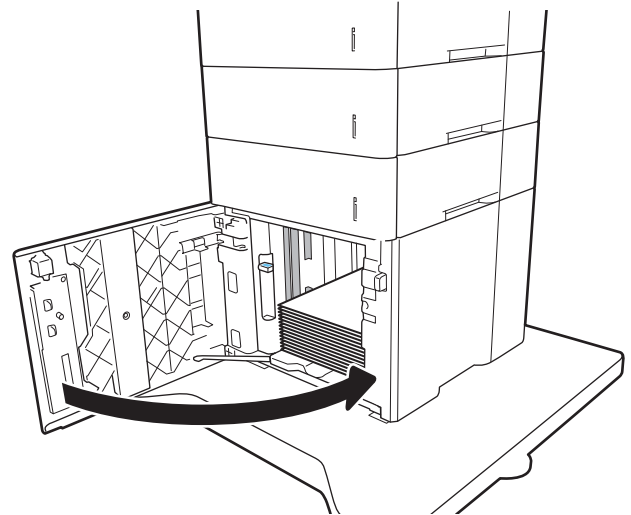

5. 프린터 제어판에 용지함 구성 메시지가 나타납니다.
6. 감지된 종류와 크기를 적용하려면 **확인** 버튼을 선택하고, 다른 용지 크기나 종류를 선택하려면 **수정** 버튼을 선택합니다.
7. 올바른 종류와 크기를 선택하고 **확인** 버튼을 선택합니다.

# 봉투 넣기 및 인쇄

## 소개

다음은 봉투를 넣고 인쇄하는 방법에 대한 설명입니다. 봉투를 인쇄하려면 용지함 1 또는 봉투 공급기 부속품만 사용합니다. 용지함 1에는 봉투를 10장까지 넣을 수 있고, 봉투 공급기 부속품에는 봉투를 75장까지 넣을 수 있습니다.

수동 공급 옵션을 사용하여 봉투를 인쇄하려면 다음 단계를 따라 인쇄 드라이버에서 올바른 설정을 선택한 다음 프린터로 인쇄 작업을 전송하고 용지함에 봉투를 넣으십시오.

## 봉투 인쇄

### 용지함 1에서 봉투 인쇄

1. 소프트웨어 프로그램에서 **인쇄** 옵션을 선택합니다.
2. 프린터 목록에서 프린터를 선택한 다음, **속성** 또는 **기본 설정** 버튼을 클릭하거나 눌러 인쇄 드라이버를 엽니다.

---

 **참고:** 버튼 이름은 소프트웨어 프로그램에 따라 다릅니다.

 **참고:** Windows 8이나 8.1 시작 화면 앱에서 이 기능에 액세스하려면 **장치, 인쇄**를 차례로 선택한 다음 해당 프린터를 선택합니다.

---

3. **용지/품질** 탭을 클릭하거나 누릅니다.
4. **용지 크기** 드롭다운 목록에서 정확한 봉투 크기를 선택합니다.
5. **용지 종류** 드롭다운 목록에서 **봉투**를 선택합니다.
6. **용지함** 드롭다운 목록에서 **수동 공급**을 선택합니다.
7. **확인** 버튼을 클릭하여 **문서 속성** 대화 상자를 닫습니다.
8. **인쇄** 대화 상자에서 **확인** 버튼을 클릭하여 작업을 인쇄합니다.

### 봉투 공급기 부속품에서 봉투 인쇄

1. 소프트웨어 프로그램에서 **인쇄** 옵션을 선택합니다.
2. 프린터 목록에서 프린터를 선택한 다음, **속성** 또는 **기본 설정** 버튼을 클릭하거나 눌러 인쇄 드라이버를 엽니다.

---

 **참고:** 버튼 이름은 소프트웨어 프로그램에 따라 다릅니다.

Windows 8이나 8.1 시작 화면 앱에서 이 기능에 액세스하려면 **장치, 인쇄**를 차례로 선택한 다음 해당 프린터를 선택합니다.

---

3. **용지/품질** 탭을 클릭하거나 누릅니다.
4. 다음 단계 중 하나를 완료합니다.

- 용지 크기 드롭다운 목록에서 정확한 봉투 크기를 선택합니다.
- 용지 종류 드롭다운 목록에서 봉투를 선택 합니다.
- 용지함 드롭다운 메뉴에서 용지함 3 또는 용지함 4 중 봉투 공급기에 해당하는 용지함을 선택 합니다.

5. 확인 버튼을 클릭하여 문서 속성 대화 상자를 닫습니다.

6. 인쇄 대화 상자에서 확인 버튼을 클릭하여 작업을 인쇄합니다.

## 봉투 방향

 참고: 봉투의 양면 인쇄는 프린터에서 지원되지 않습니다.

용지함	봉투 크기	용지 넣는 방법
용지함 1	#9 봉투, #10 봉투, Monarch 봉투, B5 봉투, C5 봉투, C6 봉투, DL 봉투	인쇄면 위로 우표를 붙이는 짧은 쪽부터 프린터에 넣습니다.
봉투 공급장치 부속품	#9 봉투, #10 봉투, Monarch 봉투, B5 봉투, C5 봉투, C6 봉투, DL 봉투	인쇄면 위로 반송 주소가 있는 짧은 쪽부터 프린터에 넣습니다.

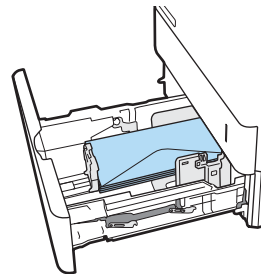
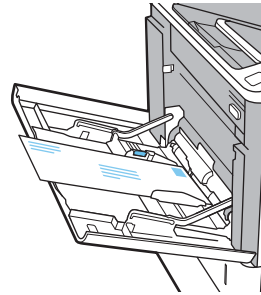

# 레이블 넣기 및 인쇄

## 소개

다음은 라벨을 넣고 인쇄하는 방법에 대한 설명입니다.

레이블 용지를 인쇄하려면 용지함 2 또는 선택 사항으로 제공되는 550매 용지함 중 하나를 사용하십시오.

---

 **참고:** 용지함 1에서는 레이블을 지원하지 않습니다.

---

수동 공급 옵션을 사용하여 레이블을 인쇄하려면 다음 단계를 따라 인쇄 드라이버에서 올바른 설정을 선택한 다음 프린터로 인쇄 작업을 전송하고 용지함에 레이블을 넣으십시오. 수동 공급을 사용할 경우 프린터는 트레이가 열린 것을 감지할 때까지 작업 인쇄를 대기합니다.

## 수동 공급 레이블

1. 소프트웨어 프로그램에서 **인쇄** 옵션을 선택합니다.
2. 프린터 목록에서 프린터를 선택한 다음, **속성** 또는 **기본 설정** 버튼을 클릭하거나 눌러 인쇄 드라이버를 엽니다.

---

 **참고:** 버튼 이름은 소프트웨어 프로그램에 따라 다릅니다.

 **참고:** Windows 8이나 8.1 시작 화면 앱에서 이 기능에 액세스하려면 **장치, 인쇄**를 차례로 선택한 다음 해당 프린터를 선택합니다.

---

3. **용지/품질** 탭을 클릭합니다.
4. **용지 크기** 드롭다운 목록에서 레이블 용지의 정확한 크기를 선택합니다.
5. **용지 종류** 드롭다운 목록에서 **레이블**을 선택합니다.
6. **용지함** 드롭다운 목록에서 **수동 공급**을 선택합니다.
7. **확인** 버튼을 클릭하여 **문서 속성** 대화 상자를 닫습니다.
8. **인쇄** 대화 상자에서 **인쇄** 버튼을 클릭해 작업을 인쇄합니다.

## 라벨 방향

---

용지함	라벨 넣는 방법
용지함 2~5:	인쇄면 아래로 용지함 뒷면 상단 가장자리

---

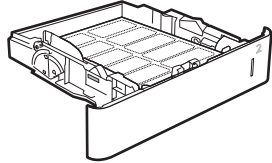



# 스테이플러 포함 5단 다단 우편함 구성

다음은 스테이플러 포함 5단 다단 우편함에 스테이플을 넣고 옵션을 구성하는 방법을 설명하는 내용입니다.

이 부속품으로 왼쪽 상단 또는 오른쪽 상단 모서리에 있는 문서를 스테이플링할 수 있으며 출력 용지함에 용지를 1,000매까지 적재할 수 있습니다. 출력 용지함에는 다음 세 가지의 모드 구성 옵션이 있습니다. 스테커 모드, 우편함 모드, 기능 분리기 모드

- [기본 스테이플 위치 구성](#)
- [작동 모드 구성](#)

## 기본 스테이플 위치 구성

1. 프린터 제어판의 홈 화면에서 **설정** 응용 프로그램으로 이동한 다음 **설정** 아이콘을 선택합니다.
2. 다음 메뉴를 엽니다.
  - a. **스테이플러/스테커 관리**
  - b. **스테이플**
3. 옵션 목록에서 스테이플러 위치를 선택한 다음 **저장** 또는 **확인**을 선택합니다. 다음과 같은 옵션이 있습니다.
  - **없음**: 스테이플이 없음
  - **왼쪽 또는 오른쪽 상단**: 문서가 세로 방향일 경우 스테이플은 용지의 짧은 면의 왼쪽 상단 모서리에 위치합니다. 문서가 가로 방향일 경우 스테이플은 용지의 긴 면의 오른쪽 상단 모서리에 위치합니다.
  - **왼쪽 상단**: 스테이플이 용지의 짧은 면의 왼쪽 상단 모서리에 위치합니다.
  - **오른쪽 상단**: 스테이플이 용지의 긴 면의 오른쪽 상단 모서리에 위치합니다.

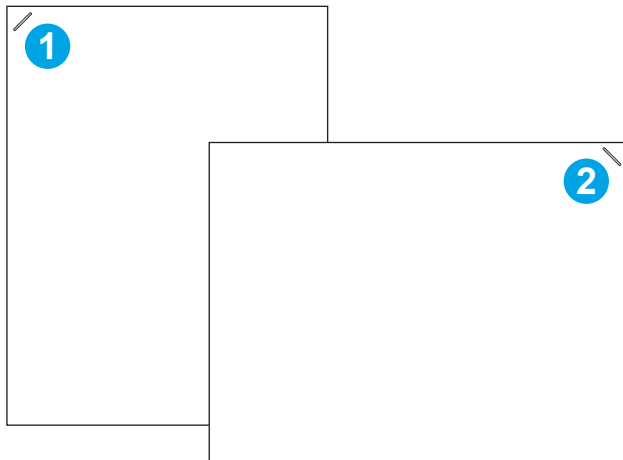

1	용지의 짧은 면의 왼쪽 상단 모서리
2	용지의 긴 면의 오른쪽 상단 모서리

## 작동 모드 구성

이 절차를 이용하여 프린터가 작업을 출력 용지함별로 분류하는 방식을 구성할 수 있습니다.

1. 프린터 제어판의 홈 화면에서 **설정** 응용 프로그램으로 이동한 다음 **설정** 아이콘을 선택합니다.
2. 다음 메뉴를 엽니다.
  - a. **스페이플러/스태커 관리**
  - b. **작동 모드**
3. 옵션 목록에서 모드를 선택한 다음 **저장** 버튼을 선택합니다. 다음과 같은 옵션이 있습니다.
  - **우편함**: 프린터에서 보낸 사람별로 분류하여 각기 다른 용지함에 작업을 배치합니다.
  - **스태커**: 프린터에서 작업을 아래에서 위로 용지함에 적재합니다.
  - **기능 분리기**: 프린터에서 인쇄 작업, 복사 작업 또는 팩스 작업별로 프린터 기능을 분류하여 각기 다른 용지함에 작업을 배치합니다.

선택한 작동 모드에 대해 HP 인쇄 드라이버를 구성하려면 다음 단계를 완료합니다.

### Windows® 7

1. 프린터가 켜져 있고 컴퓨터 또는 네트워크에 연결되어 있는지 확인합니다.
2. Windows® 시작 메뉴를 연 다음 **장치 및 프린터**를 클릭합니다.
3. 프린터의 이름을 마우스 오른쪽 버튼으로 클릭하고 **프린터 속성**을 선택합니다.
4. **장치 설정** 탭을 클릭합니다.
5. **지금 업데이트**를 선택합니다. 또는, **자동 구성** 옆의 드롭다운 메뉴에서 **지금 업데이트**를 선택합니다.

### Windows® 8.0, 8.1 및 10

1. 화면의 왼쪽 아래 모서리를 마우스 오른쪽 버튼으로 클릭합니다.
2. **제어판**을 선택합니다. **하드웨어 및 소리**에서 **장치 및 프린터 보기**를 선택합니다.
3. 프린터의 이름을 마우스 오른쪽 버튼으로 클릭하고 **프린터 속성**을 선택합니다.
4. **장치 설정** 탭을 클릭합니다.
5. **지금 업데이트**를 선택합니다. 또는, **자동 구성** 옆의 드롭다운 메뉴에서 **지금 업데이트**를 선택합니다.

 **참고:** 최신 V4 드라이버에서는 **지금 업데이트**가 지원되지 않습니다. 해당 드라이버의 경우 다음 절차 중 **하나**를 완료합니다.

- **부속품 출력 용지함**에서 작동 모드를 수동으로 구성합니다(목록에 있는 경우).
- 스플러 인쇄 중지 및 재시작

- a. 시작 버튼을 클릭하거나 검색 상자를 엽니다.
  - b. services.msc를 입력한 다음 **Enter** 키를 누릅니다.
  - c. 서비스를 목록에서 **스플러 인쇄**를 마우스 오른쪽 버튼으로 클릭하고 **중지**를 선택합니다.
  - d. 다시 **스플러 인쇄**를 마우스 오른쪽 버튼으로 클릭하고 **시작**을 선택합니다.
- 컴퓨터를 종료하고 다시 시작합니다.

## macOS

1. Apple 메뉴에서 **시스템 환경 설정**을 클릭합니다.
2. **인쇄 및 스캔**(또는 **프린터 및 스캐너**)을 선택합니다.
3. 프린터를 선택한 다음 **옵션 및 소모품**을 선택합니다. **드라이버**를 선택합니다.
4. **부속품 출력 모드**를 수동으로 구성합니다(해당하는 경우). 인쇄 시 작동 모드가 구성될 수도 있습니다(해당하지 않는 경우).



---

## 3 부품, 소모품 및 부속품

- [소모품, 부속품, 부품 주문](#)
- [토너 카트리지 교체](#)
- [스태이플 카트리지 교체](#)

### 추가 정보

다음 정보는 게시 당시에 정확한 정보입니다.

비디오 도움말은 [www.hp.com/videos/LaserJet](http://www.hp.com/videos/LaserJet)를 참조하십시오.

최신 정보는 [www.hp.com/support/ljE60155](http://www.hp.com/support/ljE60155), [www.hp.com/support/ljE60165](http://www.hp.com/support/ljE60165) 또는 [www.hp.com/support/ljE60175](http://www.hp.com/support/ljE60175)을 참조하십시오.

프린터에 대한 HP 전체 도움말에는 다음 정보가 포함됩니다.

- 설치 및 구성
- 학습 및 사용
- 문제 해결 방법
- 소프트웨어 및 펌웨어 업데이트 다운로드
- 지원 포럼 가입
- 보증 및 규정 정보 찾기

## 소모품, 부속품, 부품 주문

### 주문

HP 공인 서비스/지원 공급업체에 문의하십시오.

# 토너 카트리지 교체

## 토너 카트리지 정보

토너 카트리지 잔량이 부족하면 프린터에 표시됩니다. 실제 남아 있는 토너 카트리지 수명은 다를 수 있습니다. 토너 카트리지를 바로 교체하지 않아도 됩니다. 사용 가능한 교체 카트리지를 보유해 두었다가 인쇄 품질에 만족할 수 없을 때 교체하십시오.

**참고:** 대용량 산출 토너 카트리지에는 증가된 페이지 양에 따라 표준 카트리지보다 많은 토너가 포함되어 있습니다. 자세한 내용은 [www.hp.com/go/learnaboutsupplies](http://www.hp.com/go/learnaboutsupplies)에서 확인할 수 있습니다.

바로 사용하기 전에는 패키지에서 토너 카트리지를 꺼내지 마십시오.

**주의:** 토너 카트리지의 손상을 방지하려면 카트리지를 2~3분 이상 빛에 노출시키지 마십시오. 토너 카트리지를 프린터에서 장시간 분리해야 할 경우 녹색 이미지 드럼을 덮으십시오.

다음 그림은 토너 카트리지 부품을 나타냅니다.

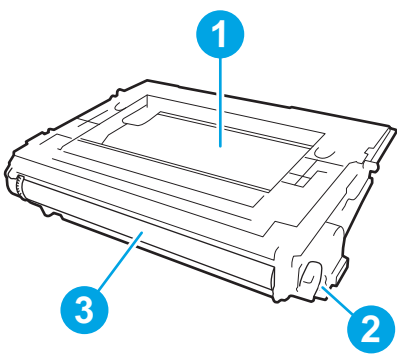
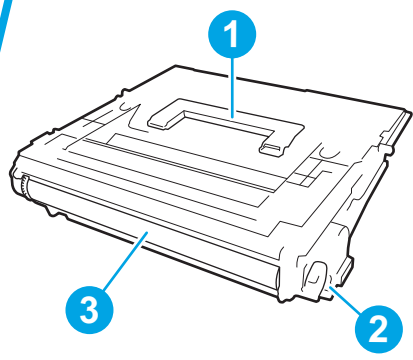
초대용량 산출/대용량 산출	표준 산출
	
1	카트리지 픽업용 손잡이(초대용량 산출 카트리지에만 해당) 또는 위치
2	메모리 칩
3	이미징 드럼

**주의:** 이미징 드럼을 만지지 마십시오. 지문이 묻으면 인쇄 품질이 나빠질 수 있습니다.

**주의:** 토너가 옷에 묻으면 마른 천으로 닦아낸 후 옷을 찬물로 닦아 주십시오. 더운 물에 세탁하면 토너가 옷에 착색됩니다.

**참고:** 사용한 토너 카트리지의 분리 배출에 대한 정보는 토너 카트리지 상자에 있습니다.

## 카트리지 분리 및 교체

카트릿지가 매우 부족 상태에 도달하면 메시지가 제어판에 나타나고 카트리지에 접근할 수 있도록 전면 도어의 잠금이 해제됩니다.

1. 카트리지 도어 해제 버튼을 눌러 도어를 엽니다.

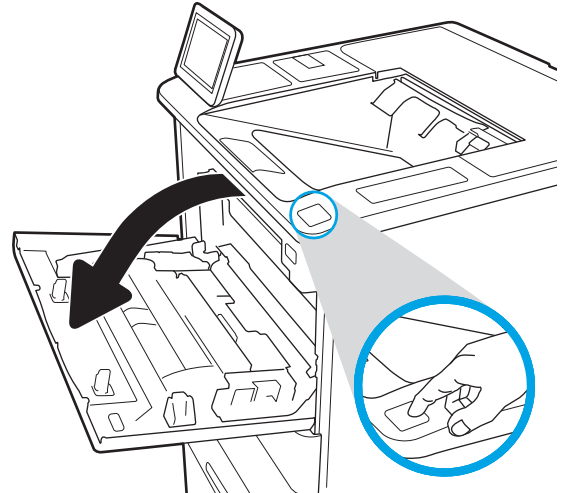

2. 카트리지 서랍을 꺼냅니다.

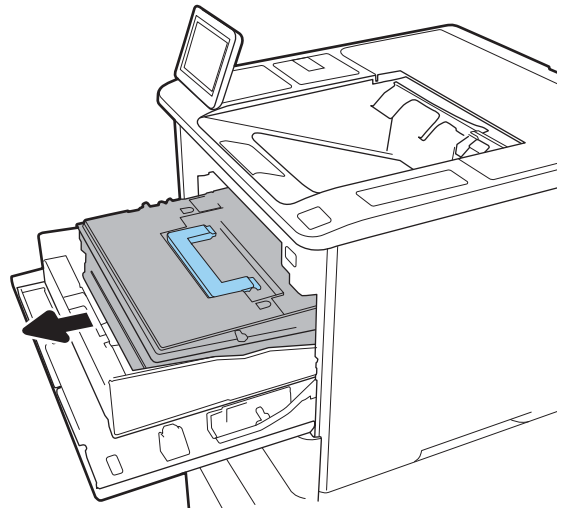

3. 사용한 토너 카트리지의 손잡이 또는 톱니 모양을 잡고 당겨서 분리합니다.

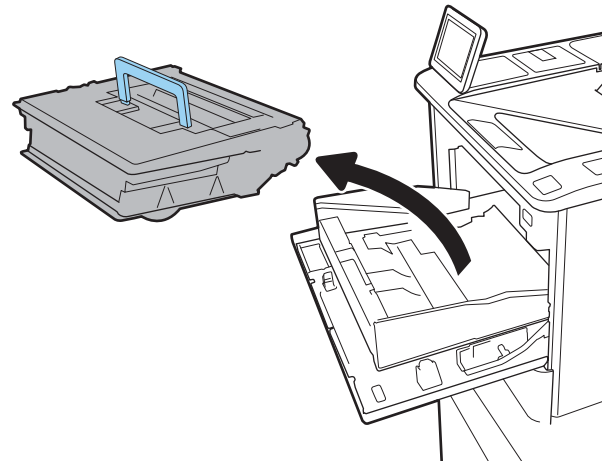



4. 보관용 봉투에서 새 토너 카트리지를 꺼냅니다.

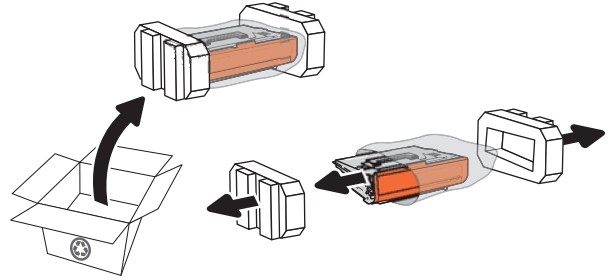

5. 배송용 덮개를 제거합니다.

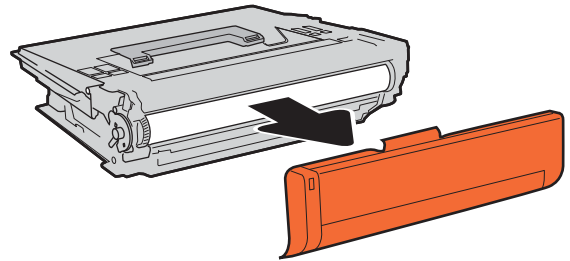

6. 카트리지 서랍에 토너 카트리지를 놓습니다.

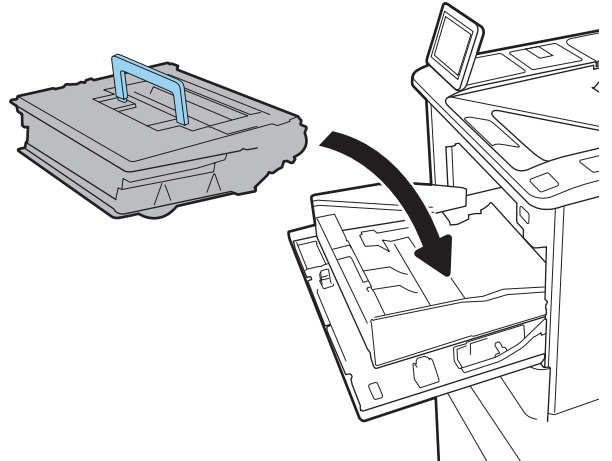

7. 토너 카트리지 서랍을 닫습니다.

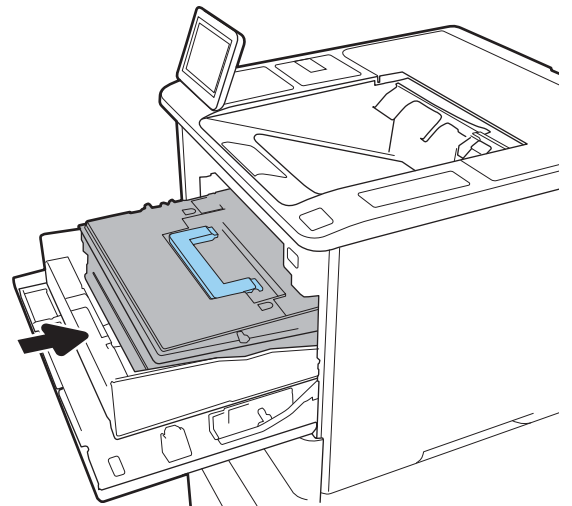

8. 카트리지 도어를 닫습니다.

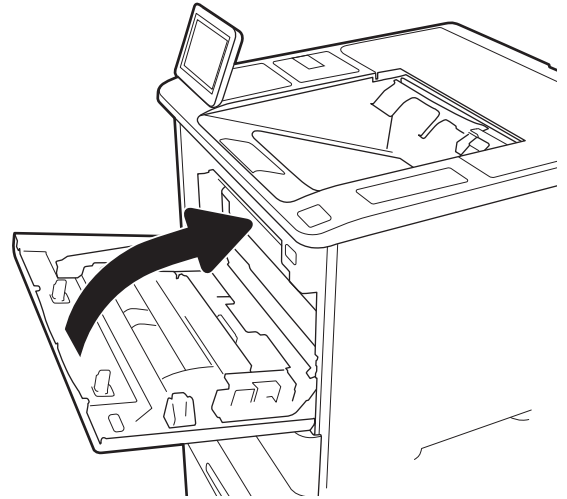

9. 사용한 토너 카트리지를 포장해서 새 카트리지  
가 들어 있던 상자에 넣습니다. 상자에 선불 배  
송 레이블을 붙인 다음 사용한 카트리지를 재  
활용을 위해 HP에 반환합니다.

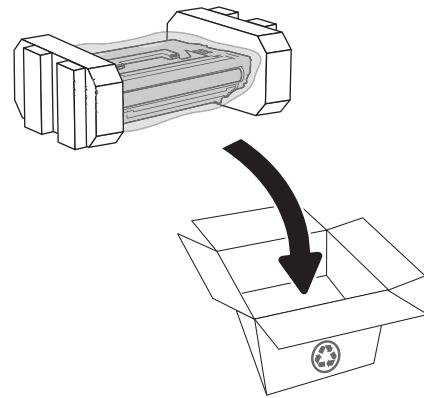

카트리지가 매우 부족 상태에 도달하면 메시지가 제어판에 나타나고 카트리지에 접근할 수 있도록 전  
면 도어의 잠금이 해제됩니다.

# 스태이플 카트리지 교체

1. 스테이플러 도어를 엽니다.

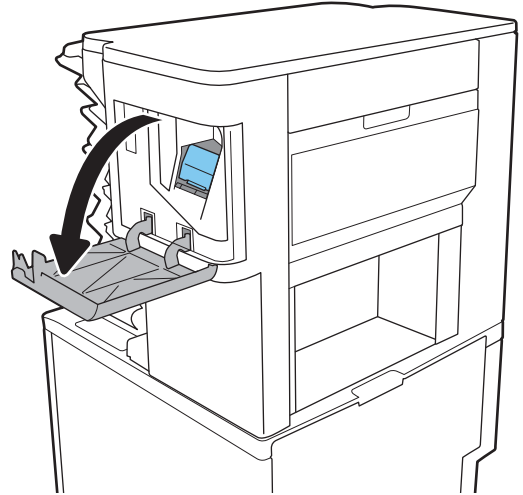

2. 스테이플 카트리지의 컬러 손잡이를 아래로 당긴 다음 스테이플 카트리지를 똑바로 당겨서 꺼냅니다.

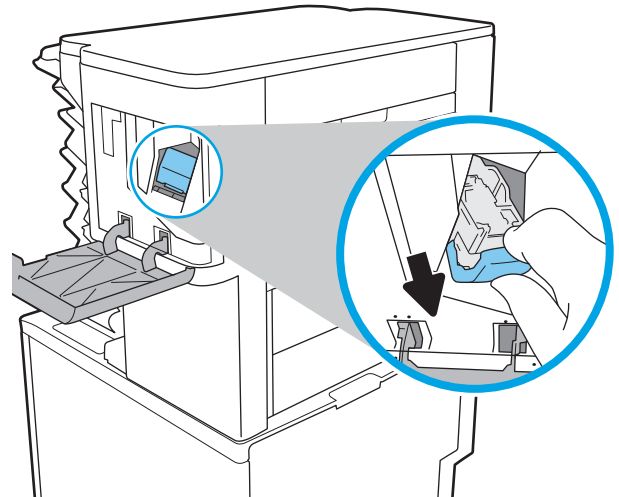

3. 빈 스테이플 카트리지를 들어 올려 스테이플 캐리지에서 분리합니다.

**중요:** 빈 스테이플 캐리지를 버리지 마십시오. 새 스테이플 카트리지를 담는 데 사용합니다.

4. 새 스테이플 카트리지를 스테이플 캐리지에 삽입합니다.

- 5. 딸깍 소리를 내며 제자리에 고정될 때까지 컬러 손잡이를 눌러서 스테이플 캐리지를 스테이플러에 다시 설치합니다.

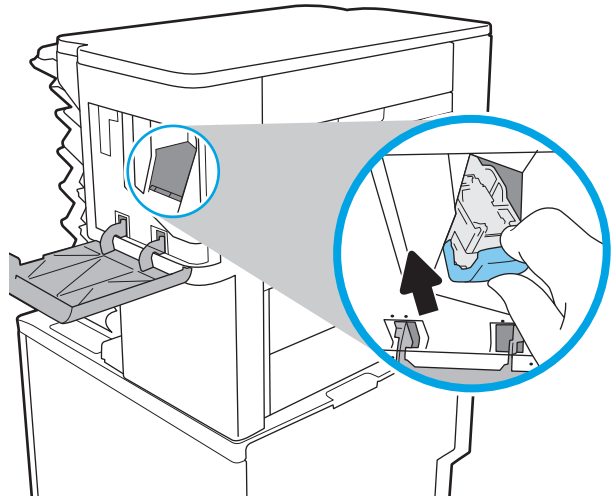

- 6. 스테이플러 도어를 닫습니다.

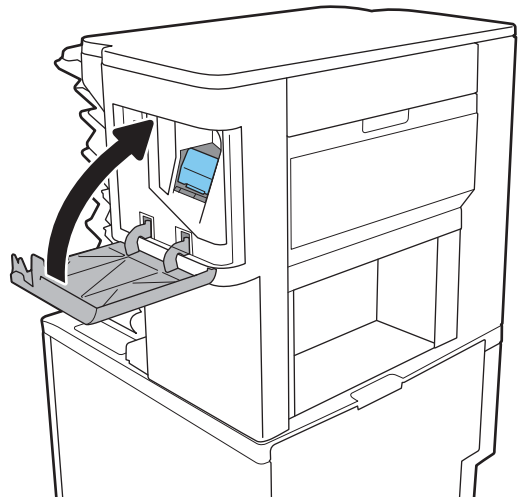

---

## 4 인쇄

- [인쇄 작업\(Windows\)](#)
- [인쇄 작업\(macOS\)](#)
- [나중에 인쇄하거나 개인적으로 인쇄하도록 프린터에 인쇄 작업 저장](#)
- [모바일 인쇄 솔루션](#)
- [USB 플래시 드라이브에서 인쇄](#)
- [고속 USB 2.0 포트 \(유선\)를 사용하여 인쇄](#)

### 추가 정보

다음 정보는 게시 당시에 정확한 정보입니다.

비디오 도움말은 [www.hp.com/videos/LaserJet](http://www.hp.com/videos/LaserJet)를 참조하십시오.

최신 정보는 [www.hp.com/support/ljE60155](http://www.hp.com/support/ljE60155), [www.hp.com/support/ljE60165](http://www.hp.com/support/ljE60165) 또는 [www.hp.com/support/ljE60175](http://www.hp.com/support/ljE60175)을 참조하십시오.

프린터에 대한 HP 전체 도움말에는 다음 정보가 포함됩니다.

- 설치 및 구성
- 학습 및 사용
- 문제 해결 방법
- 소프트웨어 및 펌웨어 업데이트 다운로드
- 지원 포럼 가입
- 보증 및 규정 정보 찾기

# 인쇄 작업(Windows)

## 인쇄 방법(Windows)

다음 절차는 Windows의 기본 인쇄 과정을 설명합니다.

1. 소프트웨어 프로그램에서 **인쇄** 옵션을 선택합니다.
2. 프린터 목록에서 프린터를 선택합니다. 설정을 변경하려면 **속성** 또는 **기본 설정** 버튼을 클릭하여 인쇄 드라이버를 엽니다.

---

 **참고:** 버튼 이름은 소프트웨어 프로그램에 따라 다릅니다.

 **참고:** Windows 10, 8.1 및 8에서는 이 응용 프로그램의 기능 및 레이아웃이 아래 설명한 데스크탑 응용 프로그램과 다릅니다. 시작 화면 앱에서 인쇄 기능에 액세스하려면 다음 단계를 완료합니다.

- **Windows 10:** 인쇄를 선택한 다음 프린터를 선택합니다.
- **Windows 8.1 또는 8:** 장치 선택하고 인쇄를 선택한 다음, 프린터를 선택합니다.

---

 **참고:** 자세한 내용을 보려면 프린터 드라이버에 있는 도움말(?) 버튼을 클릭하십시오.

3. 인쇄 드라이버의 탭을 클릭하여 사용 가능한 옵션을 구성합니다. 예를 들어, **완료** 탭에서 용지 방향을 설정하고 **용지/품질** 탭에서 용지함, 용지 유형, 용지 크기 및 품질을 설정합니다.
4. **확인** 버튼을 클릭하여 **인쇄** 대화 상자로 돌아갑니다. 이 화면에서 인쇄 매수를 선택합니다.
5. **인쇄** 버튼을 클릭하여 작업을 인쇄합니다.

## 자동 양면 인쇄(Windows)

자동 듀플렉서가 설치된 프린터에서 이 절차를 사용하십시오. 프린터에 자동 듀플렉서가 설치되지 않았거나 듀플렉서가 지원하지 않는 종류의 용지에 인쇄할 때는 수동으로 양면에 인쇄할 수 있습니다.

1. 소프트웨어 프로그램에서 **인쇄** 옵션을 선택합니다.
2. 프린터 목록에서 프린터를 선택한 다음, **속성** 또는 **기본 설정** 버튼을 클릭하여 인쇄 드라이버를 엽니다.

---

 **참고:** 버튼 이름은 소프트웨어 프로그램에 따라 다릅니다.

 **참고:** Windows 10, 8.1 및 8에서는 이 응용 프로그램의 기능 및 레이아웃이 아래 설명한 데스크탑 응용 프로그램과 다릅니다. 시작 화면 앱에서 인쇄 기능에 액세스하려면 다음 단계를 완료합니다.

- **Windows 10:** **인쇄**를 선택한 다음 프린터를 선택합니다.
- **Windows 8.1 또는 8:** **장치**를 선택하고 **인쇄**를 선택한 다음, 프린터를 선택합니다.

3. **완료** 탭을 클릭합니다.
4. **양면 인쇄**를 클릭합니다. **확인**을 클릭하여 **문서 속성** 대화 상자를 닫습니다.
5. **인쇄** 대화 상자에서 **인쇄**를 클릭하여 작업을 인쇄합니다.

## 수동 양면 인쇄(Windows)

이 절차는 자동 듀플렉서가 설치되지 않은 프린터 또는 듀플렉서가 지원하지 않는 용지에 인쇄할 때 사용됩니다.

1. 소프트웨어 프로그램에서 **인쇄** 옵션을 선택합니다.
2. 프린터 목록에서 프린터를 선택한 다음, **속성** 또는 **기본 설정** 버튼을 클릭하여 인쇄 드라이버를 엽니다.

---

 **참고:** 버튼 이름은 소프트웨어 프로그램에 따라 다릅니다.

 **참고:** Windows 10, 8.1 및 8에서는 이 응용 프로그램의 기능 및 레이아웃이 아래 설명한 데스크탑 응용 프로그램과 다릅니다. 시작 화면 앱에서 인쇄 기능에 액세스하려면 다음 단계를 완료합니다.

- **Windows 10:** **인쇄**를 선택한 다음 프린터를 선택합니다.
- **Windows 8.1 또는 8:** **장치**를 선택하고 **인쇄**를 선택한 다음, 프린터를 선택합니다.

3. **완료** 탭을 클릭합니다.
4. **양면 인쇄(수동)**를 선택한 다음 **문서 속성** 대화 상자에서 **확인** 을 클릭합니다.
5. **인쇄** 대화 상자에서 **인쇄**를 클릭하여 작업의 첫 번째 페이지를 인쇄합니다.
6. 출력 용지함에서 인쇄한 작업을 꺼내 용지함 1에 넣습니다.
7. 대화 상자가 나타나면 관련 제어판 버튼을 선택하여 계속 진행합니다.

## 한 장에 여러 페이지 인쇄(Windows)

1. 소프트웨어 프로그램에서 **인쇄** 옵션을 선택합니다.
2. 프린터 목록에서 프린터를 선택한 다음, **속성** 또는 **기본 설정** 버튼을 클릭하여 인쇄 드라이버를 엽니다.

---

 **참고:** 버튼 이름은 소프트웨어 프로그램에 따라 다릅니다.

 **참고:** Windows 10, 8.1 및 8에서는 이 응용 프로그램의 기능 및 레이아웃이 아래 설명한 데스크탑 응용 프로그램과 다릅니다. 시작 화면 앱에서 인쇄 기능에 액세스하려면 다음 단계를 완료합니다.

- **Windows 10:** 인쇄를 선택한 다음 프린터를 선택합니다.
- **Windows 8.1 또는 8:** 장치 선택하고 인쇄를 선택한 다음, 프린터를 선택합니다.

3. **완료** 탭을 클릭합니다.
4. **한 면에 인쇄할 페이지 수** 드롭다운 목록에서 한 면에 인쇄할 페이지 수를 선택합니다.
5. **페이지 경계선 인쇄, 페이지 순서** 및 **방향** 옵션을 적절하게 선택합니다. **확인**을 클릭하여 **문서 속성** 대화 상자를 닫습니다.
6. **인쇄** 대화 상자에서 **인쇄**를 클릭하여 작업을 인쇄합니다.

## 용지 종류 선택(Windows)

1. 소프트웨어 프로그램에서 **인쇄** 옵션을 선택합니다.
2. 프린터 목록에서 프린터를 선택한 다음, **속성** 또는 **기본 설정** 버튼을 클릭하여 인쇄 드라이버를 엽니다.

---

 **참고:** 버튼 이름은 소프트웨어 프로그램에 따라 다릅니다.

 **참고:** Windows 10, 8.1 및 8에서는 이 응용 프로그램의 기능 및 레이아웃이 아래 설명한 데스크탑 응용 프로그램과 다릅니다. 시작 화면 앱에서 인쇄 기능에 액세스하려면 다음 단계를 완료합니다.

- **Windows 10:** 인쇄를 선택한 다음 프린터를 선택합니다.
- **Windows 8.1 또는 8:** 장치 선택하고 인쇄를 선택한 다음, 프린터를 선택합니다.

3. **용지/품질** 탭을 클릭합니다.
4. **용지 종류** 드롭다운 목록에서 용지 종류를 선택합니다.
5. **확인**을 클릭하여 **문서 속성** 대화 상자를 닫습니다. **인쇄** 대화 상자에서 **인쇄**를 클릭하여 작업을 인쇄합니다.

용지함을 구성해야 할 경우 프린터 제어판에 용지함 구성 메시지가 나타납니다.

6. 지정된 종류 및 크기의 용지를 용지함에 적재하고 용지함을 닫으십시오.
7. 감지된 종류와 크기를 적용하려면 **확인** 버튼을 선택하고, 다른 용지 크기나 종류를 선택하려면 **수정** 버튼을 선택합니다.
8. 올바른 종류와 크기를 선택하고 **확인** 버튼을 선택합니다.



## 추가 인쇄 작업

[www.hp.com/support/ljE60155](http://www.hp.com/support/ljE60155), [www.hp.com/support/ljE60165](http://www.hp.com/support/ljE60165) 또는 [www.hp.com/support/ljE60175](http://www.hp.com/support/ljE60175)를 참조하십시오.

다음과 같은 특정 인쇄 작업 수행에 대한 지침을 사용할 수 있습니다.

- 인쇄 바로가기 또는 사전 설정 만들기 및 사용
- 용지 크기 선택 또는 맞춤 용지 크기 사용
- 페이지 방향 선택
- 소책자 만들기
- 특정 용지 크기에 맞게 문서 배율 조정
- 다른 용지에 문서의 첫 번째 또는 마지막 페이지 인쇄
- 문서에 워터마크 인쇄

# 인쇄 작업(macOS)

## 인쇄 방법(macOS)

다음 절차는 macOS의 기본 인쇄 과정을 설명합니다.

1. **파일** 메뉴를 클릭한 다음 **인쇄** 옵션을 클릭합니다.
2. 프린터를 선택합니다.
3. **세부 정보 표시** 또는 **복사 매수 및 페이지 수**를 클릭한 다음 다른 메뉴를 선택하여 인쇄 설정을 조정합니다.

---

 **참고:** 항목 이름은 소프트웨어 프로그램에 따라 다릅니다.

4. **인쇄** 버튼을 클릭합니다.

## 자동 양면 인쇄(macOS)

---

 **참고:** 이 정보는 자동 듀플렉서가 있는 프린터에 해당됩니다.

 **참고:** HP 인쇄 드라이버를 설치할 경우 이 기능을 사용할 수 있습니다. AirPrint를 사용 중인 경우 사용할 수 없습니다.

1. **파일** 메뉴를 클릭한 다음 **인쇄** 옵션을 클릭합니다.
2. 프린터를 선택합니다.
3. **세부 정보 표시** 또는 **복사 매수 및 페이지 수**를 클릭한 다음 **레이아웃** 메뉴를 클릭합니다.

---

 **참고:** 항목 이름은 소프트웨어 프로그램에 따라 다릅니다.

4. **양면** 드롭다운 목록에서 **제본** 옵션을 선택합니다.
5. **인쇄** 버튼을 클릭합니다.

## 수동 양면 인쇄(macOS)

---

 **참고:** HP 인쇄 드라이버를 설치할 경우 이 기능을 사용할 수 있습니다. AirPrint를 사용 중인 경우 사용할 수 없습니다.

1. **파일** 메뉴를 클릭한 다음 **인쇄** 옵션을 클릭합니다.
2. 프린터를 선택합니다.
3. **세부 정보 표시** 또는 **복사 매수 및 페이지 수**를 클릭한 다음 **수동 양면 인쇄** 메뉴를 클릭합니다.

---

 **참고:** 항목 이름은 소프트웨어 프로그램에 따라 다릅니다.

4. **수동 양면 인쇄** 확인란을 클릭하고 **제본** 옵션을 선택합니다.
5. **인쇄** 버튼을 클릭합니다.
6. 프린터로 이동하여 용지함 1에서 빈 용지를 모두 빼냅니다.

- 출력 용지함에서 출력물을 꺼내고 인쇄면이 아래를 향하도록 입력 용지함에 놓습니다.
- 대화 상자가 나타나면 관련 제어판 버튼을 선택하여 계속 진행합니다.

## 한 장에 여러 페이지 인쇄(macOS)

- 파일 메뉴를 클릭한 다음 인쇄 옵션을 클릭합니다.
- 프린터를 선택합니다.
- 세부 정보 표시 또는 복사 매수 및 페이지 수를 클릭한 다음 레이아웃 메뉴를 클릭합니다.

 **참고:** 항목 이름은 소프트웨어 프로그램에 따라 다릅니다.

- 용지당 페이지 수 드롭다운 목록에서 용지 한 장에 인쇄할 페이지의 수를 선택합니다.
- 레이아웃 방향 영역에서 인쇄면에 배치할 페이지의 순서와 위치를 선택합니다.
- 인쇄면에 각 페이지를 둘러싼 경계선을 인쇄하려면 경계선 메뉴에서 경계선 유형을 선택합니다.
- 인쇄 버튼을 클릭합니다.

## 용지 종류 선택(macOS)

- 파일 메뉴를 클릭한 다음 인쇄 옵션을 클릭합니다.
- 프린터를 선택합니다.
- 세부 정보 표시 또는 복사 매수 및 페이지 수를 클릭한 다음 용지 및 품질 메뉴 또는 용지/품질 메뉴를 클릭합니다.

 **참고:** 항목 이름은 소프트웨어 프로그램에 따라 다릅니다.

- 용지 및 품질 또는 용지/품질 옵션에서 선택합니다.

 **참고:** 이 목록에는 사용 가능한 옵션의 마스터 세트가 들어 있습니다. 프린터에 따라 일부 옵션은 사용할 수 없습니다.

- 용지 종류: 인쇄 작업에 사용할 용지 종류 옵션을 선택합니다.
  - 인쇄 품질: 인쇄 작업에 대한 해상도 수준을 선택합니다.
  - 가장자리까지 인쇄: 용지 가장자리에 가깝게 인쇄하려면 이 옵션을 선택합니다.
- 인쇄 버튼을 클릭합니다.

## 추가 인쇄 작업

[www.hp.com/support/ljE60155](http://www.hp.com/support/ljE60155), [www.hp.com/support/ljE60165](http://www.hp.com/support/ljE60165) 또는 [www.hp.com/support/ljE60175](http://www.hp.com/support/ljE60175)를 참조하십시오.

다음과 같은 특정 인쇄 작업 수행에 대한 지침을 사용할 수 있습니다.

- 인쇄 바로가기 또는 사전 설정 만들기 및 사용
- 용지 크기 선택 또는 맞춤 용지 크기 사용

- 페이지 방향 선택
- 소책자 만들기
- 특정 용지 크기에 맞게 문서 배율 조정
- 다른 용지에 문서의 첫 번째 또는 마지막 페이지 인쇄
- 문서에 워터마크 인쇄

# 나중에 인쇄하거나 개인적으로 인쇄하도록 프린터에 인쇄 작업 저장

## 소개

다음은 프린터에 저장되는 문서 작업을 생성하고 인쇄하는 절차에 대한 설명입니다. 이러한 작업은 나중에 인쇄하거나 개인적으로 인쇄할 수 있습니다.

- [저장 작업 만들기\(Windows\)](#)
- [저장 작업 만들기\(macOS\)](#)
- [저장 작업 인쇄](#)
- [저장 작업 삭제](#)
- [작업 통계 제공을 위해 프린터로 전송되는 정보](#)

## 저장 작업 만들기(Windows)

개인 또는 지연 인쇄를 위해 프린터에 작업을 저장합니다.

1. 소프트웨어 프로그램에서 **인쇄** 옵션을 선택합니다.
2. 프린터 목록에서 프린터를 선택한 후 **속성** 또는 **기본 설정**(이름은 소프트웨어 프로그램에 따라 다양함)을 선택합니다.

 **참고:** 버튼 이름은 소프트웨어 프로그램에 따라 다릅니다.

 **참고:** Windows 10, 8.1 및 8에서는 이 응용 프로그램의 기능 및 레이아웃이 아래 설명한 데스크탑 응용 프로그램과 다릅니다. 시작 화면 앱에서 인쇄 기능에 액세스하려면 다음 단계를 완료합니다.

- **Windows 10:** 인쇄를 선택한 다음 프린터를 선택합니다.
  - **Windows 8.1 또는 8:** 장치 선택하고 인쇄를 선택한 다음, 프린터를 선택합니다.
3. 작업 저장 탭을 클릭합니다.
  4. 작업 저장 모드 옵션을 선택합니다.
    - **1부 인쇄 후 나머지는 보관:** 한 부 인쇄 후 검토한 뒤, 나머지를 인쇄합니다.
    - **개인 작업** 프린터 제어판에서 이 작업을 요청할 때까지 인쇄되지 않습니다. 이 작업 저장 모드에서는 **개인/보안 작업 만들기** 옵션 중 하나를 선택할 수 있습니다. 작업에 PIN(개인 식별 번호)을 할당하는 경우 제어판에서 필요한 PIN을 제공해야 합니다. 작업을 암호화한 경우 제어판에 필요한 암호를 입력해야 합니다. 인쇄 작업은 인쇄가 완료되면 메모리에서 삭제되고 프린터 전원이 꺼지면 손실됩니다.
    - **고속 복사:** 요청한 수만큼 인쇄하고 나중에 다시 인쇄할 수 있도록 작업 사본을 프린터 메모리에 저장합니다.
    - **저장된 작업:** 프린터에 작업을 저장하여 다른 사용자가 언제라도 작업을 인쇄할 수 있게 만듭니다. 이 작업 저장 모드에서는 **개인/보안 작업 만들기** 옵션 중 하나를 선택할 수 있습니다. 작업에 PIN(개인 식별 번호)을 할당하는 경우 작업을 인쇄하는 사람이 제어판에서 필요한 PIN을 제공해야 합니다. 작업을 암호화한 경우 작업을 인쇄하는 사람이 제어판에서 필요한 암호를 입력해야 합니다.

5. 사용자 정의된 사용자 이름 또는 작업 이름을 사용하려면 **맞춤** 버튼을 클릭한 다음 사용자 이름이나 작업 이름을 입력합니다.

다른 저장된 작업에 동일한 이름이 지정된 경우 사용할 옵션을 선택합니다.

- **작업명 + (1 - 99) 사용:** 작업 이름 끝에 고유한 숫자를 추가합니다.
- **기존 파일 바꾸기:** 기존에 저장된 작업을 새 작업으로 덮어씁니다.

6. **확인** 버튼을 클릭하여 **문서 속성** 대화 상자를 닫습니다. **인쇄** 대화 상자에서 **인쇄** 버튼을 클릭해 작업을 인쇄합니다.

## 저장 작업 만들기(macOS)

개인 또는 지연 인쇄를 위해 프린터에 작업을 저장합니다.

1. **파일** 메뉴를 클릭한 다음 **인쇄** 옵션을 클릭합니다.
2. **프린터** 메뉴에서 이 프린터를 선택합니다.
3. 기본적으로 인쇄 드라이버는 **매수 및 페이지 수** 메뉴를 표시합니다. 메뉴 드롭다운 목록을 열고 **작업 저장** 메뉴를 클릭합니다.
4. **모드** 드롭다운 목록에서 저장된 작업 종류를 선택합니다.
  - **1부 인쇄 후 나머지는 보관:** 한 부 인쇄 후 검토한 뒤, 나머지를 인쇄합니다.
  - **개인 작업** 프린터 제어판에서 누군가 이 작업을 요청할 때까지 인쇄되지 않습니다. 작업에 PIN(개인 식별 번호)이 할당되어 있는 경우 제어판에서 필수 PIN을 제공해야 합니다. 인쇄 작업은 인쇄가 완료되면 메모리에서 삭제되고 프린터 전원이 꺼지면 손실됩니다.
  - **고속 복사:** 요청한 수만큼 인쇄하고 나중에 다시 인쇄할 수 있도록 작업 사본을 프린터 메모리에 저장합니다.
  - **저장된 작업:** 프린터에 작업을 저장하여 다른 사용자가 언제라도 작업을 인쇄할 수 있게 만듭니다. 작업에 PIN(개인 식별 번호)이 할당되어 있는 경우 작업을 인쇄하는 사람은 제어판에서 필수 PIN을 제공해야 합니다.
5. 사용자 정의된 사용자 이름 또는 작업 이름을 사용하려면 **맞춤** 버튼을 클릭한 다음 사용자 이름이나 작업 이름을 입력합니다.

다른 저장된 작업에 동일한 이름이 지정된 경우 사용할 옵션을 선택합니다.

- **작업명 + (1 - 99) 사용:** 작업 이름 끝에 고유한 숫자를 추가합니다.
  - **기존 파일 바꾸기:** 기존에 저장된 작업을 새 작업으로 덮어씁니다.
6. 4단계에서 **저장된 작업** 또는 **개인 작업** 옵션을 선택한 경우 작업을 PIN으로 보호할 수 있습니다. **인쇄에 PIN 사용** 필드에 4자리 숫자를 입력합니다. 다른 사용자가 이 작업을 인쇄하려고 하면 PIN 번호를 입력하라는 메시지가 나타납니다.
  7. **인쇄** 버튼을 클릭하여 작업을 처리합니다.

## 저장 작업 인쇄

이 절차를 사용하여 프린터의 작업 저장 폴더에 있는 문서를 인쇄할 수 있습니다.

1. 프린터 제어판의 홈 화면에서 **인쇄**를 선택한 후 **작업 저장**에서 **인쇄**를 선택합니다.
2. **인쇄할 저장 작업**에서 **선택**을 고른 뒤 문서가 저장된 폴더를 선택합니다.
3. 문서를 선택한 다음 **선택**을 누릅니다.  
개인 문서인 경우 **암호** 필드에 네 자릿수 PIN을 입력하고 **확인**을 선택합니다.
4. 매수를 조정하려면 **인쇄** 버튼의 왼쪽에서 상자를 선택하고 창이 열리면 키패드에서 복사 매수를 선택합니다. 닫기  버튼을 선택하여 키패드를 닫습니다.
5. **인쇄**를 선택하여 문서를 인쇄합니다.

## 저장 작업 삭제

더 이상 필요 없을 경우 프린터에 저장된 문서를 삭제할 수 있습니다. 프린터에서 저장할 최대 작업 수를 조정할 수 있습니다.

- [프린터에 저장된 작업 삭제](#)
- [작업 저장 한도 변경](#)

## 프린터에 저장된 작업 삭제

더 이상 필요 없을 경우 프린터에 저장된 문서를 삭제할 수 있습니다. 프린터에서 저장할 최대 작업 수를 조정할 수 있습니다.

1. 프린터 제어판의 홈 화면에서 **인쇄**를 선택합니다.
2. **작업 저장**에서 **인쇄**를 선택합니다.
3. **선택**을 클릭한 뒤 작업이 저장될 폴더의 이름을 선택합니다.
4. 작업의 이름을 선택합니다. 개인 작업이거나 암호화된 작업인 경우 PIN 또는 암호를 입력합니다.
5. 휴지통  버튼을 선택하여 작업을 삭제합니다.

## 작업 저장 한도 변경

프린터 메모리에 새 작업을 저장할 경우 프린터에서 사용자와 작업 이름이 같은 이전 작업을 모두 덮어 씁니다. 같은 사용자 및 작업 이름으로 저장된 작업이 아니며 프린터에 추가 공간이 필요한 경우 가장 오래된 작업부터 저장된 작업이 삭제될 수 있습니다. 프린터에 저장할 수 있는 작업 수를 변경하려면 다음 단계를 따르십시오.

1. 프린터 제어판의 홈 화면에서 **설정** 응용 프로그램으로 이동한 다음 **설정** 아이콘을 선택합니다.
2. 다음 메뉴를 엽니다.
  - a. **복사/인쇄** 또는 **인쇄**
  - b. **저장된 작업 관리**
  - c. **임시 작업 저장 한도**
3. 키패드를 사용하여 프린터가 저장하는 작업 수를 입력합니다.
4. **확인** 버튼을 누르거나 **완료**를 터치하여 설정을 저장합니다.

## 작업 통계 제공을 위해 프린터로 전송되는 정보

클라이언트(예: PC)의 드라이버에서 전송된 인쇄 작업은 HP의 인쇄 및 이미징 LaserJet 장치로 개인 식별 정보를 전송할 수 있습니다. 이 정보에는 작업을 요청한 사용자 이름, 클라이언트 이름 등이 포함할 뿐만 아니라 이 정보는 인쇄 장치 관리자의 결정에 따라 작업 통계 목적으로 사용될 수도 있습니다. 이 동일한 정보는 작업 저장 기능을 사용하는 경우 인쇄 장치의 대용량 저장 장치(예: 디스크 드라이브)에 작업과 함께 저장될 수도 있습니다.



# 모바일 인쇄 솔루션

## 소개

HP는 랩톱, 태블릿, 스마트폰 또는 기타 모바일 장치에서 HP 프린터로 간편한 인쇄가 가능한 다양한 모바일 솔루션을 제공합니다. 전체 목록을 보고 가장 적합한 프린터를 선택하려면 [www.hp.com/go/MobilePrinting](http://www.hp.com/go/MobilePrinting)을 참조하십시오.

 **참고:** 모든 모바일 인쇄와 ePrint 기능을 지원하려면 프린터 펌웨어를 업데이트합니다.

- [Wi-Fi Direct\(HP Jetdirect 3100w BLE/NFC/무선 부속품이 설치된 무선 모델만 해당\)](#)
- [이메일을 통한 HP ePrint](#)
- [AirPrint](#)
- [Android 내장 인쇄](#)

## Wi-Fi Direct(HP Jetdirect 3100w BLE/NFC/무선 부속품이 설치된 무선 모델만 해당)

HP는 HP Jetdirect 3100w BLE/NFC/Wireless 부속품을 사용하는 프린터에서 Wi-Fi, Wi-Fi Direct Print, NFC(근거리 무선 통신), BLE(Bluetooth Low Energy) 인쇄를 제공합니다. 이 부속품은 HIP(Hardware Integration Pocket)를 포함하는 HP LaserJet 프린터의 옵션으로 사용할 수 있습니다.

Wi-Fi, Wi-Fi Direct Print 및 NFC 인쇄를 사용하여 Wi-Fi 지원(모바일) 장치에서 무선 라우터를 사용하지 않고도 바로 프린터에 무선 네트워크를 연결할 수 있습니다.

프린터가 네트워크에 연결되어 있지 않더라도 이 모바일 장치 본체를 통한 인쇄 기능은 작동합니다.





Wi-Fi Direct Print를 통해 다음 장치 또는 서비스에서 무선으로 인쇄할 수 있습니다.

- iPhone, iPad 또는 iPod touch(Apple AirPrint나 HP Smart 앱 사용)
- Android 모바일 장치(Android 내장 인쇄 솔루션 또는 HP Smart 앱 사용)
- 이메일을 통해 HP ePrint를 사용하는 PC 및 Mac 장치(HP Web Services가 활성화되어 있어야 하며, HP Connected에 프린터가 등록되어 있어야 함)
- HP 톨
- Google Cloud Print

무선 인쇄에 대한 자세한 내용은 [www.hp.com/go/wirelessprinting](http://www.hp.com/go/wirelessprinting)을 참조하십시오.

프린터의 제어판에서 NFC 및 Wi-Fi Direct Print 기능을 활성화 또는 비활성화할 수 있습니다.

1. 프린터 제어판의 홈 화면에서 **설정** 응용 프로그램으로 이동한 다음 **설정** 아이콘을 선택합니다.
2. 다음 메뉴를 엽니다.
  - a. **네트워킹**
  - b. **Wi-Fi Direct**
  - c. **상태**
3. **켜짐**을 선택한 뒤 **확인**을 선택하여 무선 인쇄를 활성화합니다.

 **참고:** 같은 프린터의 여러 모델이 설치된 환경에서는 Wi-Fi Direct 인쇄를 위해 더 쉽게 프린터를 식별할 수 있도록 각 프린터에 고유한 Wi-Fi Direct 이름을 부여하는 것이 유용할 수 있습니다. 무선 네트워크 이름(예: Wi-Fi, Wi-Fi Direct 등)은 프린터 제어판에서 정보  버튼을 누르거나 터치한 뒤, 네트워크  옵션 또는 무선  옵션을 선택하면 정보 화면에서 사용할 수 있습니다.

프린터의 Wi-Fi Direct 이름을 변경하려면 다음 절차를 완료합니다.

1. 프린터 제어판의 홈 화면에서 **설정** 응용 프로그램으로 이동한 다음 **설정** 아이콘을 선택합니다.
2. 다음 메뉴를 엽니다.
  - a. **네트워킹**
  - b. **Wi-Fi Direct**
  - c. **Wi-Fi Direct 이름**
3. 키패드를 사용하여 **Wireless Direct 이름** 텍스트 필드에서 이름을 변경합니다. **OK**을 선택합니다.



## 이메일을 통한 HP ePrint

HP ePrint 기능을 사용하면 모든 이메일 지원 장치에서 해당 프린터의 이메일 주소에 첨부 파일 형식으로 이메일을 보내 문서를 인쇄할 수 있습니다.

HP ePrint를 사용하려면 프린터가 다음 요구 사항을 충족해야 합니다.

- 프린터가 유선 또는 무선 네트워크에 연결되어 있고 인터넷에 접속되어야 합니다.
- 프린터에서 HP Web Services가 활성화되어 있어야 하며, HP Connected에 프린터가 등록되어 있어야 합니다.

다음 절차를 따라 HP 웹 서비스를 활성화하고 HP Connected에 등록합니다.

1. HP Embedded Web Server(EWS)를 엽니다.
  - a. 프린터 IP 주소를 찾습니다. 프린터 제어판에서  버튼을 누른 후 화살표 키를 사용하여 인터넷  메뉴를 선택합니다. **확인** 버튼을 눌러 메뉴를 열고 IP 주소나 호스트 이름을 표시합니다.
  - b. 프린터와 동일한 네트워크 상에 있는 컴퓨터에서 웹 브라우저를 엽니다. 주소 표시줄에 프린터 제어판에 표시되는 IP 주소 또는 호스트 이름을 정확히 입력합니다. 컴퓨터 키보드에서 **Enter** 키를 누릅니다. EWS가 열립니다.

 <https://10.10.XX.XXX/>

 **참고:** 웹 사이트에 액세스하는 것이 안전하지 않을 수 있음을 나타내는 메시지가 웹 브라우저에 표시되면 웹 사이트로 계속하는 옵션을 선택합니다. 이 웹 사이트에 액세스해도 컴퓨터에 문제가 발생하지 않습니다.

2. **HP 웹 서비스** 탭을 클릭합니다.
3. 옵션을 선택하여 Web Services를 활성화합니다.

 **참고:** Web Services를 활성화하는 데 몇 분 정도 소요될 수 있습니다.

4. [www.hpconnected.com](http://www.hpconnected.com)으로 이동하여 HP ePrint 계정을 만들고 설정 과정을 완료합니다.

## AirPrint

Apple AirPrint를 사용한 직접 인쇄는 iOS 및 macOS 10.7 Lion 이상의 버전을 실행 중인 Mac 컴퓨터에서 지원됩니다. AirPrint를 사용하여 iPad, iPhone(3GS 이상) 또는 iPod touch(3세대 이상)의 다음과 같은 모바일 응용 프로그램에서 프린터에 직접 인쇄할 수 있습니다.

- 메일
- 사진
- Safari
- iBooks
- 타사 응용 프로그램 선택

AirPrint를 사용하려면 프린터가 Apple 기기와 같이 동일한 네트워크(서브넷)에 연결되어 있어야 합니다. AirPrint 사용 및 AirPrint와 호환되는 HP 프린터에 대한 자세한 내용은 [www.hp.com/go/MobilePrinting](http://www.hp.com/go/MobilePrinting)을 참조하십시오.

---

 **참고:** USB 연결과 함께 AirPrint를 사용하는 경우 버전 번호를 확인하십시오. AirPrint 버전 1.3 및 이전 버전은 USB 연결을 지원하지 않습니다.

---

## Android 내장 인쇄

Android 및 Kindle을 위한 HP의 내장 인쇄 솔루션을 이용하면 모바일 장치가 네트워크 또는 무선 범위에서 Wi-Fi Direct 인쇄가 가능한 HP 프린터를 자동으로 찾아 인쇄할 수 있습니다.

인쇄 솔루션은 대부분 버전의 운영 체제에 포함되어 있습니다.

---

 **참고:** 장치에서 인쇄를 사용할 수 없는 경우 [Google Play > Android apps](https://play.google.com/store/apps/details?id=com.hp.print)로 이동하여 HP 인쇄 서비스 플러그인을 설치합니다.

---

Android 내장 인쇄 사용 방법 및 지원되는 Android 장치에 대한 자세한 내용을 보려면 [www.hp.com/go/MobilePrinting](http://www.hp.com/go/MobilePrinting)을 참조하십시오.

# USB 플래시 드라이브에서 인쇄

## 소개

이 프린터에는 간편한 액세스 기능의 USB 인쇄 기능이 있어서 컴퓨터에서 파일을 전송하지 않고 파일을 빨리 인쇄할 수 있습니다. 제어판 근처에 있는 USB 포트에 표준 USB 플래시 드라이브를 사용할 수 있습니다. 제어판 USB 포트에서 다음과 같은 파일 유형을 지원합니다.

- .pdf
- .prn
- .pcl
- .ps
- .cht
- [인쇄를 위해 USB 포트 활성화](#)
- [USB 문서 인쇄](#)

## 인쇄를 위해 USB 포트 활성화

USB 포트는 기본적으로 비활성화되어 있습니다. 이 기능을 사용하기 전에 USB 포트를 활성화합니다. 다음 방법 중 하나를 사용하여 포트를 활성화합니다.

### 방법 1: 프린터 제어판 메뉴에서 USB 포트 활성화

1. 프린터 제어판의 홈 화면에서 **설정** 응용 프로그램으로 이동한 다음 **설정** 아이콘을 선택합니다.
2. 다음 메뉴를 엽니다.
  - a. **복사/인쇄** 또는 **인쇄**
  - b. **USB 드라이브에서 인쇄 활성화**
3. **사용** 옵션을 선택합니다.

### 방법 2: HP 내장 웹 서버를 통한 USB 포트 활성화(네트워크 연결 프린터만 해당)

1. 다음과 같이 프린터 IP 주소를 찾습니다. 프린터 제어판의 홈 화면에서 **정보**(**i**) 아이콘을 선택한 다음 **네트워크**(**물품**) 아이콘을 선택하여 IP 주소 또는 호스트 이름을 표시합니다.
2. 웹 브라우저를 열고 주소 표시줄에 프린터 제어판에 표시되는 IP 주소를 정확히 입력합니다. 컴퓨터 키보드에서 **Enter** 키를 누릅니다. EWS가 열립니다.

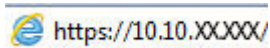

**참고:** EWS를 열 때 웹 브라우저에서 이 웹 사이트의 보안 인증서에 문제가 있습니다.라는 메시지를 표시하면 이 웹 사이트를 계속 탐색합니다(권장하지 않음)를 클릭하십시오.

**이 웹 사이트를 계속 탐색합니다(권장하지 않음).**를 선택해도 HP 프린터를 위한 EWS를 탐색하는 동안에는 컴퓨터에 문제가 발생하지 않습니다.

3. 다기능 프린터 모델의 경우 **복사/인쇄** 탭, 단기능 프린터 모델의 경우 **인쇄** 탭을 선택합니다.

4. 왼쪽 메뉴에서 **USB 드라이브 설정에서 인쇄**를 선택합니다.
5. **USB 드라이브에서 인쇄 활성화**를 선택합니다.
6. **적용**을 클릭합니다.

## USB 문서 인쇄

1. 쉽게 액세스할 수 있는 USB 포트에 USB 플래시 드라이브를 끼웁니다.

 **참고:** 포트가 덮여 있을 수 있습니다. 일부 프린터는 덮개를 뒤집어 엽니다. 일부 다른 프린터는 덮개를 밖으로 당겨 빼냅니다.

2. 프린터 제어판의 홈 화면에서 **인쇄**를 선택한 후 **USB 드라이브에서 인쇄**를 선택합니다.
3. **선택**을 클릭하여 인쇄할 문서 이름을 선택한 다음 **선택**을 선택합니다.

 **참고:** 문서는 폴더 내에 있을 수 있습니다. 부속품처럼 폴더들을 엽니다.

4. 매수를 조정하려면 매수에 대한 필드를 선택합니다. 키패드를 사용하여 인쇄할 매수를 입력합니다.
5. **인쇄**를 선택하여 문서를 인쇄합니다.

# 고속 USB 2.0 포트 (유선)를 사용하여 인쇄

## 인쇄를 위해 USB 포트 활성화

유선된 USB 인쇄를 위해 이 프린터 기능 고속 USB 2.0 포트 해당 포트는 프린터 뒷면의 인터페이스 포트에 있으며 기본적으로 비활성화되어 있습니다. 다음 방법 중 하나를 사용하여 포트를 활성화합니다. 포트 활성화된 면이 포트를 사용하여 인쇄 하기 위해 제품 소프트웨어를 설치 합니다.

### 방법 1: 프린터 제어판 메뉴에서 USB 포트 활성화

1. 프린터 제어판의 홈 화면에서 **설정** 응용 프로그램으로 이동한 다음 **설정** 아이콘을 선택합니다.
2. 다음 메뉴를 엽니다.
  - a. **일반**
  - b. **USB 장치 활성화**
3. **사용** 옵션을 선택합니다.

### 방법 2: HP 내장 웹 서버를 통한 USB 포트 활성화(네트워크 연결 프린터만 해당)

1. 다음과 같이 프린터 IP 주소를 찾습니다. 프린터 제어판의 홈 화면에서 정보(i) 아이콘을 선택한 다음 네트워크(🌐) 아이콘을 선택하여 IP 주소 또는 호스트 이름을 표시합니다.
2. 웹 브라우저를 열고 주소 표시줄에 프린터 제어판에 표시되는 IP 주소를 정확히 입력합니다. 컴퓨터 키보드에서 **Enter** 키를 누릅니다. EWS가 열립니다.

 <https://10.10.XXXXX/>

 **참고:** EWS를 열 때 웹 브라우저에서 이 웹 사이트의 보안 인증서에 문제가 있습니다.라는 메시지를 표시하면 이 웹 사이트를 계속 탐색합니다(권장하지 않음)를 클릭하십시오.

이 웹 사이트를 계속 탐색합니다(권장하지 않음)를 선택해도 HP 프린터를 위한 EWS를 탐색하는 동안에는 컴퓨터에 문제가 발생하지 않습니다.

3. **보안** 탭을 선택합니다.
4. 화면 왼쪽에 **일반 보안**을 선택 합니다.
5. **하드웨어 포트** 아래로 이동 하고 두 항목 모두를 활성화 하려면 이 확인란을 선택 합니다.
  - **USB 장치 활성화**
  - **호스트 USB 플러그 앤 플레이 활성화**
6. **적용**을 클릭합니다.

---

## 5 프린터 관리

- [HP EWS\(Embedded Web Server\)를 이용한 고급 구성](#)
- [IP 네트워크 설정 구성](#)
- [프린터 보안 기능](#)
- [에너지 절약 설정](#)
- [HP Web Jetadmin](#)
- [소프트웨어 및 펌웨어 업데이트](#)

### 추가 정보

다음 정보는 게시 당시에 정확한 정보입니다.

비디오 도움말은 [www.hp.com/videos/LaserJet](http://www.hp.com/videos/LaserJet)를 참조하십시오.

최신 정보는 [www.hp.com/support/ljE60155](http://www.hp.com/support/ljE60155), [www.hp.com/support/ljE60165](http://www.hp.com/support/ljE60165) 또는 [www.hp.com/support/ljE60175](http://www.hp.com/support/ljE60175)을 참조하십시오.

프린터에 대한 HP 전체 도움말에는 다음 정보가 포함됩니다.

- 설치 및 구성
- 학습 및 사용
- 문제 해결 방법
- 소프트웨어 및 펌웨어 업데이트 다운로드
- 지원 포럼 가입
- 보증 및 규정 정보 찾기

# HP EWS(Embedded Web Server)를 이용한 고급 구성

- [소개](#)
- [HP Embedded Web Server\(EWS\)에 액세스하는 방법](#)
- [HP EWS\(Embedded Web Server\)](#)

## 소개

HP Embedded Web Server를 사용하면 프린터 제어판 대신 컴퓨터에서 인쇄 기능을 관리할 수 있습니다.

- 프린터 상태 정보 보기
- 모든 소모품의 잔여 수명 확인 및 새 소모품 주문
- 용지함 구성 확인 및 변경
- 프린터 제어판 메뉴 구성 확인 및 변경
- 내부 페이지 확인 및 인쇄
- 프린터 및 소모품 이벤트 관련 통지 수신
- 네트워크 구성을 확인하고 변경할 수 있습니다.

HP Embedded Web Server는 프린터가 IP 기반 네트워크에 연결되어 있어야 작동합니다. HP Embedded Web Server는 IPX 기반 프린터 연결을 지원하지 않습니다. 인터넷에 접속하지 않아도 HP Embedded Web Server를 열어서 사용할 수 있습니다.

프린터가 네트워크에 연결된 경우 HP Embedded Web Server는 자동으로 사용 가능한 상태가 됩니다.

 **참고:** HP Embedded Web Server는 네트워크 방화벽을 통과하여 액세스할 수 없습니다.

HP Embedded Web Server를 사용하려면 브라우저가 다음 요구 사항을 충족해야 합니다.

**표 5-1 브라우저 요구 사항**

운영 체제	브라우저
Windows® 7	Internet Explorer(버전 8.x 이상)
	Google Chrome(버전 34.x 이상)
	Firefox(버전 20.x 이상)
Windows® 8 이상	Internet Explorer(버전 9.x 이상)
	Google Chrome(버전 34.x 이상)
	Firefox(버전 20.x 이상)
macOS	Safari(버전 5.x 이상)
	Google Chrome(버전 34.x 이상)
Linux	Google Chrome(버전 34.x 이상)
	Firefox(버전 20.x 이상)



## HP Embedded Web Server(EWS)에 액세스하는 방법

다음 단계를 따라 HP EWS(Embedded Web Server)를 엽니다.

1. 다음과 같이 프린터 IP 주소를 찾습니다. 프린터 제어판의 홈 화면에서 정보 ⓘ 아이콘을 선택한 다음 네트워크  아이콘을 선택하여 IP 주소나 호스트 이름을 표시합니다.
2. 웹 브라우저를 열고 주소 표시줄에 프린터 제어판에 표시되는 IP 주소 또는 호스트 이름을 정확히 입력합니다. 컴퓨터 키보드에서 **Enter** 키를 누릅니다. EWS가 열립니다.

 <https://10.10.XX.XXX/>

 **참고:** 웹 사이트에 액세스하는 것이 안전하지 않을 수 있음을 나타내는 메시지가 웹 브라우저에 표시되더라도 웹 사이트로 계속 진행하는 옵션을 선택하십시오. 이 웹 사이트에 액세스해도 컴퓨터에 문제가 발생하지 않습니다.

## HP EWS(Embedded Web Server)

### 정보 탭

표 5-2 HP Embedded Web Server 정보 탭

메뉴	설명
장치 상태	프린터 상태와 HP 소모품의 남은 예상 수명을 확인할 수 있습니다. 또한 용지 종류와 크기도 용지함 별로 확인할 수 있습니다. 기본 설정을 변경하려면 <b>설정 변경</b> 링크를 클릭하십시오.
구성 페이지	구성 페이지에서 나와 있는 내용을 확인할 수 있습니다.
소모품 상태 페이지	프린터의 소모품 상태를 확인할 수 있습니다.
이벤트 로그 페이지	프린터에 발생한 이벤트와 오류를 모두 확인할 수 있습니다. 문제 해결에 도움이 되는 일련의 동적 웹 페이지에 연결하려면 모든 HP Embedded Web Server 페이지의 <b>기타 링크</b> 영역에 있는 <b>HP Instant Support</b> 링크를 사용합니다. 해당 페이지는 프린터에 사용 가능한 추가 서비스도 표시합니다.
사용 페이지	크기, 종류 및 인쇄 용지 경로에 따라 인쇄한 페이지 수를 간단하게 확인할 수 있습니다.
장치 정보	프린터 네트워크 이름, 주소 및 모델 정보를 보여줍니다. 이 항목을 사용자 정의하려면 <b>일반</b> 탭에서 <b>장치 정보</b> 를 클릭하십시오.
제어판 스냅샷	제어판 디스플레이에 현재 화면의 이미지를 보여줍니다.
인쇄 가능한 보고서 및 페이지	프린터에 대한 내부 보고서 및 페이지 목록이 표시됩니다. 인쇄하거나 보려는 항목을 하나 이상 선택하십시오.
오픈 소스 라이선스	프린터와 함께 사용할 수 있는 오픈 소스 소프트웨어 프로그램의 라이선스 요약을 표시합니다.

### 일반 탭

표 5-3 HP Embedded Web Server 일반 탭

메뉴	설명
디스플레이 설정	사운드, 비활성 시간 초과, 지울 수 있는 경고, 진행 가능한 이벤트 설정을 구성합니다.

표 5-3 HP Embedded Web Server 일반 탭 (계속)

메뉴	설명
제어판 언어 및 키보드 레이아웃	제어판 메시지에 대한 기본 언어와 각 언어에 대한 기본 키보드 레이아웃을 선택합니다.
알림	다양한 프린터 및 소모품 이벤트에 대해 이메일 알림을 설정합니다.
제어판 설정 앱	프린터 제어판에서 사용할 수 있는 설정 앱 옵션을 표시합니다.
일반 설정	용지 결핍 상태의 프린터를 복구하는 방법 및 프린터 제어판에서 시작하는 복사 작업이 인쇄 작업에 대해 우선 순위를 가질지 여부를 구성합니다.
AutoSend	프린터 구성 및 소모품과 관련된 자동 이메일을 특정 이메일 주소로 보내도록 프린터를 구성합니다.
기타 링크 편집	링크를 다른 웹사이트에 추가하거나 사용자 정의합니다. 이 링크는 모든 HP 내장 웹 서버 페이지의 푸터 영역에 표시됩니다.
주문 정보	교체용 카트리지 주문에 대한 정보를 입력합니다. 이 정보는 소모품 상태 페이지에 나타납니다.
장치 정보	프린터에 이름을 지정하고 자산 번호를 할당합니다. 프린터에 대한 정보를 받는 기본 연락처의 이름을 입력합니다.
언어	HP EWS(Embedded Web Server)의 정보를 표시할 언어를 설정합니다.
펌웨어 업그레이드	프린터 펌웨어 업그레이드 파일을 다운로드하고 설치합니다.
날짜/시간 설정	날짜와 시간을 설정하거나 네트워크 시간 서버와 동기화합니다.
에너지 설정	프린터의 전력 소모량, 절전 해제/절전 시간, 절전 모드 대기 시간 및 절전 모드 해제 대기 시간 등에 영향을 주는 절전 설정을 구성하거나 편집합니다.
백업 및 복원	프린터와 사용자 데이터가 포함된 백업 파일을 생성합니다. 필요한 경우, 이 파일을 사용하여 데이터를 프린터에 복원할 수 있습니다.
출하 시 기본 설정 재설정	프린터 설정을 출하 시 기본 값으로 복원합니다.
솔루션 인스톨러	프린터 기능을 확장하거나 수정할 수 있는 타사 소프트웨어 패키지를 설치합니다.
작업 통계 설정	타사 작업 통계 서비스에 대한 연결 정보를 제공합니다.
할당량 설정	타사 작업 할당량 서비스에 대한 연결 정보를 제공합니다.

## 인쇄 탭

표 5-4 HP Embedded Web Server 인쇄 탭

메뉴	설명
USB 드라이브 설정에서 인쇄 설정	제어판에서 USB 드라이브에서 인쇄 메뉴를 활성화/비활성화합니다.
저장된 작업 관리	프린터 메모리에 작업을 저장하는 기능을 활성화/비활성화합니다. 작업 저장 옵션을 구성합니다.
기본 인쇄 옵션	인쇄 작업의 기본 옵션을 구성합니다.
컬러 제한 (컬러 프린터만 해당)	컬러 인쇄를 허용하거나 제한합니다. 특정 소프트웨어 프로그램에서 전송된 작업 또는 개별 사용자에게 권한을 지정합니다.

표 5-4 HP Embedded Web Server 인쇄 탭 (계속)

메뉴	설명
PCL 및 PostScript 설정	모든 인쇄 작업에 대해 PCL 및 PostScript 설정을 조정합니다.
인쇄 품질	색상 조정, 이미지 맞춤, 허용된 용지 종류를 포함한 인쇄 품질 설정을 구성합니다.
용지함 관리	용지함 설정을 구성합니다.

## 소모품 탭

표 5-5 HP 내장 웹 서버 소모품 탭

메뉴	설명
Manage Supplies(소모품 관리)	소모품이 매우 부족 상태에 도달할 때 프린터가 반응하는 방식을 구성합니다.

## 문제 해결 탭

표 5-6 HP Embedded Web Server 문제 해결 탭

메뉴	설명
일반 문제 해결	프린터 문제를 해결하는 데 유용한 다양한 보고서와 테스트를 선택합니다.
온라인 도움말	HP 클라우드 기반 온라인 도움말에 연결하여 인쇄 문제 해결을 지원할 수 있습니다.
진단 데이터	자세한 문제 분석에 유용하게 사용할 수 있는 프린터 정보를 파일로 내보냅니다.
<b>참고:</b> 이 항목은 <b>보안</b> 탭에서 관리자 암호를 설정한 경우에만 사용할 수 있습니다.	
교정/청소	청소 및 교정 설정을 설정하고 청소 페이지를 인쇄한 후 완전 혹은 일부 교정을 실행하십시오.
출하시 기본 설정 재설정	프린터 설정을 출하시 기본 값으로 복원합니다.
펌웨어 업그레이드	프린터 펌웨어 업그레이드 파일을 다운로드하고 설치합니다.

## 보안 탭

표 5-7 HP Embedded Web Server 보안 탭

메뉴	설명
일반 보안	다음은 비롯하여 일반 보안을 설정합니다. <ul style="list-style-type: none"> <li>프린터의 특정 기능에 대한 액세스를 제한할 수 있는 관리자 암호를 구성합니다.</li> <li>PJL 명령을 처리하는 PJL 암호를 설정합니다.</li> <li>파일 시스템 액세스 및 펌웨어 업그레이드 보안을 설정합니다.</li> <li>제어판에서 호스트 USB 포트를 활성화/비활성화하거나, 컴퓨터에서 직접 인쇄하기 위해 포맷터에서 USB 연결 포트를 활성화/비활성화합니다.</li> <li>모든 보안 설정의 상태를 확인합니다.</li> </ul>

표 5-7 HP Embedded Web Server 보안 탭 (계속)

메뉴	설명
계정 정책	관리자 계정 설정을 활성화합니다.
액세스 제어	특정 개인이나 그룹에 대해 프린터 기능 액세스 권한을 구성하고, 개인이 프린터에 로그인하는 데 사용할 방법을 선택합니다.
저장된 데이터 보호	프린터의 내부 하드 드라이브를 구성하고 관리합니다. 이 프린터에는 보안을 극대화하기 위해 암호화된 하드 드라이브가 있습니다.  프린터 하드 드라이브에 저장된 작업에 대한 설정을 구성합니다.
원격 응용 프로그램 관리	장치에서 이 제품을 사용할 수 있는 인증서를 가져오거나 삭제하여 원격 응용 프로그램을 관리하거나 화이트리스트로 지정합니다.
인증서 관리	프린터 및 네트워크 액세스 용도의 보안 인증서를 설치하고 관리합니다.
웹 서비스 보안	여러 도메인의 웹 페이지에서 이 프린터의 리소스에 액세스할 수 있도록 합니다. 목록에 사이트를 추가하지 않으면 모든 사이트를 신뢰합니다.
자가 테스트	보안 기능이 설정된 시스템 매개변수에 따라 실행되고 있는지 확인합니다.

## HP Web Services 탭

HP Web Services 탭을 사용하여 이 프린터에 대한 HP Web Services를 구성하여 사용할 수 있습니다. HP ePrint 기능을 사용하려면 HP Web Services를 활성화해야 합니다.

표 5-8 HP Embedded Web Server HP Web Services 탭

메뉴	설명
Web Services 설정	HP Web Services를 활성화하여 이 프린터를 웹상의 HP Connected에 연결합니다.
웹 프록시	HP Web Services를 활성화하거나 프린터를 인터넷에 연결하는 데 문제가 있는 경우 프록시 서버를 구성합니다.
HP Cloud Print	Smart Cloud Print를 활성화하면 웹 기반 앱 액세스를 통해 프린터의 기능을 확장할 수 있습니다.

## 네트워킹 탭

프린터가 IP 기반 네트워크에 연결된 경우 **네트워킹** 탭에서 네트워크 설정을 구성하고 보호할 수 있습니다. 프린터가 다른 유형의 네트워크에 연결된 경우 이 탭은 표시되지 않습니다.

표 5-9 HP Embedded Web Server 네트워킹 탭

메뉴	설명
<b>구성</b>	
Wi-Fi Direct	Wi-Fi Direct 인쇄 및 NFC 인쇄 기능이 내장되어 있거나 무선 부속품이 설치되어 있는 프린터에 대해 Wi-Fi Direct 설정을 구성합니다.  <b>참고:</b> 구성 옵션은 프린트 서버 모델에 따라 다릅니다.
TCP/IP 설정	IPv4 및 IPv6 네트워크의 TCP/IP 설정을 구성합니다.  <b>참고:</b> 구성 옵션은 프린트 서버 모델에 따라 다릅니다.

표 5-9 HP Embedded Web Server 네트워킹 탭 (계속)

메뉴	설명
네트워크 설정	프린트 서버 모델에 따라 IPX/SPX, AppleTalk, DLC/LLC 및 SNMP 설정을 구성합니다.
기타 설정	프린트 서버에서 지원되는 일반 인쇄 프로토콜 및 서비스를 구성합니다. 제공되는 옵션은 프린트 서버 모델에 따라 다르지만 펌웨어 업데이트, LPD 대기열, USB 설정, 지원 정보 및 새로 고침 빈도를 포함할 수 있습니다.
AirPrint	Apple 지원 프린터에서 네트워크 인쇄를 활성화, 설정 또는 비활성화합니다.
언어 선택	HP Embedded Web Server에서 표시되는 언어를 변경합니다. 웹 페이지가 여러 언어를 지원하는 경우 이 페이지가 표시됩니다. 브라우저의 언어 환경 설정을 사용하여 지원되는 언어를 선택할 수도 있습니다.
위치 선택	프린터에 대한 국가/지역을 선택합니다.
<b>Google Cloud Print</b>	
설정	Google Cloud Print 옵션을 설정합니다.
웹 프록시	프록시 설정을 구성합니다.
<b>보안</b>	
설정	현재 보안 설정을 보고 초기 기본값으로 복원합니다. 보안 구성 마법사를 사용하여 보안 설정을 구성합니다. <b>참고:</b> HP Web Jetadmin 등 네트워크 관리 응용프로그램을 사용하여 보안 설정을 구성하는 경우 보안 구성 마법사를 사용하지 마십시오.
인증	다음은 비롯하여 이 프린터의 구성 관리 및 사용을 제어합니다. <ul style="list-style-type: none"> <li>관리자 암호를 설정 또는 변경하여 구성 매개변수 사용을 제어할 수 있습니다.</li> <li>HP Jetdirect 프린트 서버에서 디지털 인증서를 요청, 설치, 관리할 수 있습니다.</li> <li>ACL(액세스 제어 목록)을 통해 이 프린터에 대한 호스트 액세스를 제한합니다 (IPv4 네트워크에서 선택된 인쇄 서버만 해당).</li> </ul>
보안 통신	보안 설정을 구성합니다.
관리 프로토콜	다음은 비롯하여 이 프린터의 보안 프로토콜을 구성 및 관리합니다. <ul style="list-style-type: none"> <li>HP Embedded Web Server의 보안 관리 수준을 설정하고 HTTP 및 HTTPS를 통한 트래픽을 제어합니다.</li> <li>SNMP(Simple Network Management Protocol) 작동을 구성할 수 있습니다. 프린트 서버에서 SNMP v1/v2c 또는 SNMP v3 에이전트를 활성화/비활성화할 수 있습니다.</li> <li>인쇄 프로토콜, 인쇄 서비스, 검색 프로토콜, 이름 확인 서비스, 구성 관리 프로토콜과 같이 안전하지 않을 수 있는 프로토콜을 통한 액세스를 제어합니다.</li> </ul>

802.1X 인증	네트워크의 클라이언트 인증에 필요한 경우 Jetdirect 프린트 서버의 802.1X 인증 설정을 구성하고 802.1X 인증 설정을 초기 기본값으로 재설정합니다.  <b>주의:</b> 802.1X 인증 설정을 변경하는 경우 프린터의 연결이 끊길 수 있습니다. 다시 연결하려면 인쇄 서버를 초기 기본 상태로 재설정하고 프린터를 다시 설치해야 할 수 있습니다.
IPsec/방화벽	방화벽 정책 또는 IPsec/방화벽 정책을 보거나 구성합니다.
Announcement Agent(알림 에이전트)	HP Device Announcement Agent를 활성화/비활성화하고, 구성 서버를 설정하며, 인증서를 사용하여 상호 인증을 구성합니다.

<b>진단</b>	
네트워크 통계	수집되어 HP Jetdirect 프린트 서버에 저장된 네트워크 통계가 표시됩니다.
프로토콜 정보	HP Jetdirect 프린트 서버의 네트워크 구성 설정이 각 프로토콜에 따라 표시됩니다.
구성 페이지	상태 정보와 구성 정보가 나와 있는 HP Jetdirect 구성 페이지가 표시됩니다.

## 기타 링크 목록

 **참고:** 일반 탭의 기타 링크 편집 메뉴를 사용하여 HP Embedded Web Server의 푸터에 표시되는 링크를 구성합니다. 다음은 기본 링크입니다.

**표 5-10** HP Embedded Web Server 기타 링크 목록

메뉴	설명
HP Instant Support	HP 웹 사이트에 접속하여 프린터 문제 해결 방법을 확인할 수 있습니다.
소모품 구입	HP SureSupply 웹 사이트에 접속하여 카트리지, 용지 등 HP 정품 소모품의 구입 방법에 대해 확인할 수 있습니다.
지원 제품	프린터 지원 사이트에 접속하여 다양한 항목 관련 도움말을 검색할 수 있습니다.

# IP 네트워크 설정 구성

- [프린터 공유 책임 제한](#)
- [네트워크 설정 보기 또는 변경](#)
- [네트워크에서 프린터 이름 바꾸기](#)
- [제어판을 이용한 IPv4 TCP/IP 매개변수 수동 구성](#)
- [제어판을 이용한 IPv6 TCP/IP 매개변수 수동 구성](#)
- [링크 속도 및 이중 방식 설정](#)

## 프린터 공유 책임 제한

HP는 P2P 네트워킹을 지원하지 않습니다. 이 기능은 Microsoft 운영 체제의 기능이며 HP 프린터 드라이버의 기능이 아닙니다. Microsoft 웹 사이트([www.microsoft.com](http://www.microsoft.com))를 참조하십시오.

## 네트워크 설정 보기 또는 변경

HP EWS(Embedded Web Server)를 사용하여 IP 구성 설정을 보거나 변경할 수 있습니다.

1. 다음과 같이 프린터 IP 주소를 찾습니다. 프린터 제어판의 홈 화면에서 정보 ⓘ 아이콘을 선택한 다음 네트워크  아이콘을 선택하여 IP 주소나 호스트 이름을 표시합니다.
2. 웹 브라우저를 열고 주소 표시줄에 프린터 제어판에 표시되는 IP 주소 또는 호스트 이름을 정확히 입력합니다. 컴퓨터 키보드에서 Enter 키를 누릅니다. EWS가 열립니다.

 <https://10.10.XX.XX/>

 **참고:** 웹 사이트에 액세스하는 것이 안전하지 않을 수 있음을 나타내는 메시지가 웹 브라우저에 표시되더라도 웹 사이트로 계속 진행하는 옵션을 선택하십시오. 이 웹 사이트에 액세스해도 컴퓨터에 문제가 발생하지 않습니다.

3. 네트워크 정보를 얻으려면 **네트워킹** 탭을 클릭합니다. 필요한 설정을 변경합니다.

## 네트워크에서 프린터 이름 바꾸기

고유하게 식별될 수 있도록 네트워크에서 프린터 이름을 바꾸려면 HP Embedded Web Server를 사용합니다.

1. 다음과 같이 프린터 IP 주소를 찾습니다. 프린터 제어판의 홈 화면에서 정보 ⓘ 아이콘을 선택한 다음 네트워크  아이콘을 선택하여 IP 주소나 호스트 이름을 표시합니다.
2. 웹 브라우저를 열고 주소 표시줄에 프린터 제어판에 표시되는 IP 주소 또는 호스트 이름을 정확히 입력합니다. 컴퓨터 키보드에서 Enter 키를 누릅니다. EWS가 열립니다.

 <https://10.10.XX.XX/>

 **참고:** 웹 사이트에 액세스하는 것이 안전하지 않을 수 있음을 나타내는 메시지가 웹 브라우저에 표시되더라도 웹 사이트로 계속 진행하는 옵션을 선택하십시오. 이 웹 사이트에 액세스해도 컴퓨터에 문제가 발생하지 않습니다.

3. **일반** 탭을 엽니다.

4. 장치 정보 페이지의 장치 이름 필드에 기본 프린터 이름이 있습니다. 이 프린터를 고유하게 식별하도록 이 이름을 변경할 수 있습니다.

 **참고:** 이 페이지에서 다른 필드에 데이터를 입력하는 것은 선택 사항입니다.

5. 적용 버튼을 클릭하여 변경 사항을 저장합니다.

## 제어판을 이용한 IPv4 TCP/IP 매개변수 수동 구성

제어판의 설정 메뉴를 사용하여 IPv4 주소, 서브넷 마스크 및 기본 게이트웨이를 수동으로 설정합니다.

1. 프린터 제어판의 홈 화면에서 설정 응용 프로그램으로 이동한 다음 설정 아이콘을 선택합니다.
2. 다음 메뉴를 엽니다.
  - a. 네트워킹
  - b. 이더넷
  - c. TCP/IP
  - d. IPV 4 설정
  - e. 구성 방법
3. 수동 옵션을 선택한 다음 확인을 선택합니다.
4. 수동 설정 메뉴를 엽니다.
5. IP 주소, 서브넷 마스크 또는 기본 게이트웨이 옵션을 선택합니다.
6. 숫자 키보드를 사용하여 필드에 정확한 번호를 입력한 후 확인을 선택합니다.  
구성할 필드에 대해 프로세스를 반복합니다.

## 제어판을 이용한 IPv6 TCP/IP 매개변수 수동 구성

제어판의 설정 메뉴를 사용하여 IPv6 주소를 수동으로 설정합니다.

1. 프린터 제어판의 홈 화면에서 설정 응용 프로그램으로 이동한 다음 설정 아이콘을 선택합니다.
2. 수동 구성을 활성화하려면 다음 메뉴를 엽니다.
  - a. 네트워킹
  - b. 이더넷
  - c. TCP/IP
  - d. IPV6 설정
3. 활성화, 거짐을 차례대로 선택한 뒤 확인을 선택합니다.
4. 주소 메뉴를 엽니다.
5. 수동 설정을 열고 주소를 선택하십시오. 키패드를 사용하여 주소를 입력한 후 확인을 선택합니다.



## 링크 속도 및 이중 방식 설정

 **참고:** 이 정보는 이더넷 네트워크에만 적용됩니다. 무선 네트워크에는 적용되지 않습니다.

인쇄 서버의 링크 속도 및 통신 모드는 네트워크 허브와 일치해야 합니다. 대부분의 상황에서는 프린터를 자동 모드로 두십시오. 링크 속도 및 이중 방식 설정을 잘못 변경하면 프린터와 다른 네트워크 장치가 통신하지 못할 수 있습니다. 변경하려면 프린터 제어판을 이용하십시오.

 **참고:** 프린터 설정이 네트워크 장치(네트워크 허브, 스위치, 게이트웨이, 라우터 또는 컴퓨터)의 설정과 일치해야 합니다.

 **참고:** 이러한 설정을 변경하면 프린터를 켜다 켜야 할 수 있습니다. 변경은 프린터가 유휴 상태인 경우에만 수행하십시오.

1. 프린터 제어판의 홈 화면에서 **설정** 응용 프로그램으로 이동한 다음 **설정** 아이콘을 선택합니다.
2. 다음 메뉴를 엽니다.
  - a. **네트워킹**
  - b. **이더넷**
  - c. **링크 속도**
3. 다음 옵션 중 하나를 선택합니다.
  - **자동:** 프린트 서버가 네트워크에서 허용하는 최대 링크 속도와 통신 모드로 자동 구성됩니다.
  - **10T Half:** 10Mbps 반이중 모드입니다.
  - **10T Full:** 10Mbps 전이중 모드입니다.
  - **10T Auto:** 10Mbps 자동 양면 인쇄 모드입니다.
  - **100TX Half:** 100Mbps 반이중 모드입니다.
  - **100TX Full:** 100Mbps 전이중 모드입니다.
  - **100TX Auto:** 100Mbps 자동 양면 인쇄 모드입니다.
  - **1000T Full:** 1000Mbps 전이중 모드입니다.
4. **OK**를 선택합니다. 프린터를 켜다 껍니다.

# 프린터 보안 기능

## 소개

이 프린터에는 구성 설정에 액세스하는 사용자 제한, 데이터 보안 및 중요한 하드웨어 구성 요소에 대한 액세스 금지 등을 설정할 수 있는 다양한 보안 기능이 포함되어 있습니다.

- [보안 규정](#)
- [IP 보안](#)
- [HP Embedded Web Server를 사용하여 시스템 암호 할당 또는 변경](#)
- [암호화 지원: HP 고성능 보안 하드 디스크](#)
- [포맷터 잠금](#)

## 보안 규정

이 프린터는 프린터를 안전하게 유지하고 네트워크상의 중요 정보를 보호하며, 운영자의 프린터 모니터링 및 유지보수 방식을 단순화할 수 있도록 도와주는 보안 표준과 권장 프로토콜을 지원합니다.

## IP 보안

IP 보안(IPsec)은 프린터에서 들어오고 나가는 IP 기반 네트워크 트래픽을 제어하는 프로토콜의 집합입니다. IPsec에서는 호스트 대 호스트 인증, 데이터 무결성 및 네트워크 통신 암호화 기능을 제공합니다.

네트워크에 연결되어 있으며 HP Jetdirect 인쇄 서버가 있는 프린터의 경우 HP Embedded Web Server의 **네트워크** 탭을 사용하여 IPsec를 구성할 수 있습니다.

## HP Embedded Web Server를 사용하여 시스템 암호 할당 또는 변경

권한이 없는 사용자가 프린터 설정을 변경할 수 없도록 프린터 및 HP Embedded Web Server 액세스를 위한 관리자 암호를 지정할 수 있습니다.

1. 다음과 같이 프린터 IP 주소를 찾습니다. 프린터 제어판의 홈 화면에서 정보 ⓘ 아이콘을 선택한 다음 네트워크  아이콘을 선택하여 IP 주소나 호스트 이름을 표시합니다.
2. 웹 브라우저를 열고 주소 표시줄에 프린터 제어판에 표시되는 IP 주소 또는 호스트 이름을 정확히 입력합니다. 컴퓨터 키보드에서 **Enter** 키를 누릅니다. EWS가 열립니다.

 <https://10.10.XXXXX/>

 **참고:** 웹 사이트에 액세스하는 것이 안전하지 않을 수 있음을 나타내는 메시지가 웹 브라우저에 표시되면 웹 사이트로 계속하는 옵션을 선택합니다. 이 웹 사이트에 액세스해도 컴퓨터에 문제가 발생하지 않습니다.

3. **보안** 탭을 클릭합니다.
4. **일반 보안** 메뉴를 엽니다.
5. **로컬 관리자 암호 설정** 영역에서 **사용자 이름** 필드에 암호와 연결되는 이름을 입력합니다.
6. **새 암호** 필드에 암호를 입력한 후 **암호 확인** 필드에 한 번 더 입력합니다.

 **참고:** 기존 암호를 변경하려면 먼저 **기존 암호** 필드에 기존 암호를 입력합니다.

7. **적용** 버튼을 클릭합니다.

 **참고:** 암호를 기록해서 안전한 장소에 보관합니다. 관리자 암호는 복구할 수 없습니다. 관리자 암호를 분실하거나 잊어버린 경우, HP 지원팀 ([support.hp.com](http://support.hp.com))에 문의하여 프린터를 재설정 하는 데 필요한 지원을 받으시기 바랍니다.



허가받지 않은 사용자의 무단 사용을 막기 위해서 프린터 제어판의 일부 기능에 보안을 설정할 수 있습니다. 기능에 보안이 설정된 경우에는 사용자가 해당 기능을 사용하려고 하면 로그인하라는 메시지가 나타납니다. 프린터의 제어판에서 **로그인**을 선택하면 메시지가 표시되기를 기다릴 필요 없이 로그인할 수 있습니다.

일반적으로 프린터 로그인에 필요한 자격 증명 과정은 네트워크에 로그인하는 과정과 같습니다. 사용할 자격 증명과 관련하여 질문이 있을 경우 이 프린터의 네트워크 관리자에게 문의하십시오.

1. 프린터에 로그인:

- **키패드 제어판:** 로그인  버튼을 누릅니다.
- **터치스크린 제어판:** 프린터 제어판의 홈 화면에서 **로그인**을 선택합니다.

2. 표시되는 메시지에 따라 자격 증명을 입력합니다.

 **참고:** 프린터의 보안을 유지하기 위해 프린터 사용을 마치면 로그아웃() 버튼을 누르거나 **로그아웃**을 선택합니다.

## 암호화 지원: HP 고성능 보안 하드 디스크

하드 디스크는 하드웨어 기반 암호화를 제공하여 프린터 성능에 영향을 미치지 않으면서 중요한 데이터를 안전하게 저장할 수 있습니다. 이 하드 디스크는 최신 고급 암호화 기준(AES)을 사용하며 다양한 시간 절약 기능과 견고한 기능성을 보유하고 있습니다.

HP EWS(Embedded Web Server)의 **보안** 메뉴를 사용하여 디스크를 구성합니다.

## 포맷터 잠금

포맷터에는 도난 방지 케이블을 연결할 때 사용할 수 있는 슬롯이 있습니다. 포맷터를 잠그면 다른 사람이 포맷터에서 중요한 구성 요소를 제거할 수 없습니다.

# 에너지 절약 설정

## 소개

- [EconoMode로 인쇄](#)
- [절전 타이머를 설정하여 프린터의 전력 사용량을 1W 이하로 구성](#)

## EconoMode로 인쇄

이 프린터는 문서 초안 인쇄에 적합한 EconoMode 옵션을 제공합니다. EconoMode를 사용하면 토너를 더 적게 사용할 수 있습니다. 그러나 인쇄 품질이 저하될 수 있습니다.

HP는 EconoMode의 상시 사용을 권장하지 않습니다. 항상 EconoMode를 사용하면 토너 카트리지 기계 부품의 수명이 다했을 때 토너가 남아 있을 수 있습니다. 더 이상 카트리지를 사용할 수 없을 정도로 인쇄 품질이 저하되면 카트리지를 교체하십시오.

 **참고:** 이 옵션을 인쇄 드라이버에서 사용할 수 없는 경우 프린터 제어판을 사용하여 설정합니다.

### 인쇄 드라이버에서 EconoMode 구성

1. 소프트웨어 프로그램에서 **인쇄** 옵션을 선택합니다.
2. 프린터를 선택하고 **속성** 또는 **기본 설정** 버튼을 클릭합니다.
3. **용지/품질** 탭을 클릭합니다.
4. **EconoMode** 확인란을 클릭하여 이 기능을 활성화한 후 **확인**을 클릭합니다.

### 프린터 제어판에서 EconoMode 구성

1. 프린터 제어판의 홈 화면에서 **설정** 응용 프로그램으로 이동한 다음 **설정** 아이콘을 선택합니다.
2. 다음 메뉴를 엽니다.
  - a. **복사/인쇄** 또는 **인쇄**
  - b. **기본 인쇄 옵션**
  - c. **Economode**
3. **켜짐** 또는 **꺼짐**을 선택하여 기능을 활성화하거나 비활성화합니다.

## 절전 타이머를 설정하여 프린터의 전력 사용량을 1W 이하로 구성

절전 설정은 프린터의 전력 소모량, 절전 해제/절전 시간, 절전 모드 대기 시간 및 절전 모드 해제 대기 시간 등에 영향을 줍니다.

프린터가 절전 모드에 있을 때 전력을 1와트 이하로 사용하도록 구성하려면 비활성 이후 절전, 절전 설정 이후 자동 꺼짐에 시간을 입력합니다.

1. 프린터 제어판의 홈 화면에서 **설정** 응용 프로그램으로 이동한 다음 **설정** 아이콘을 선택합니다.
2. 다음 메뉴를 엽니다.

- a. 일반 설정
  - b. 에너지 설정
  - c. 절전 설정
3. 비활성 이후 절전을 선택한 경우 프린터가 절전 모드가 되는 시간을 분 단위로 지정합니다. 적절한 시간을 입력합니다.

---

 **참고:** 절전 모드 기본 시간은 0분입니다. 0은 프린터가 1분 이내에 절전 모드로 설정됨을 나타냅니다.

---

4. 절전 이후 자동 꺼짐을 선택한 경우 프린터가 절전 기간 이후 완전 절전 상태가 됩니다. 적절한 시간을 입력합니다.

---

 **참고:** 기본적으로 USB나 Wi-Fi 이외의 다른 활동이 감지되면 자동 꺼짐이 해제되지만 절전을 해제하려면 전원 버튼을 사용해야 합니다.

---

5. 완료를 선택하면 설정을 저장할 수 있습니다.

## HP Web Jetadmin

HP Web Jetadmin은 프린터, 복합기, 디지털 전송기 등 네트워크에 연결해서 사용하는 다양한 HP 프린터를 효율적으로 관리해주는 도구로 다양한 수상 경력을 비롯하여 우수한 도구로 업계에 정평이 나 있습니다. 이 단일 솔루션을 통해 인쇄 및 이미징 환경의 설치, 모니터링, 유지보수, 문제 해결 및 보안 유지 작업을 원격으로 수행할 수 있으므로 시간 절약, 비용 절감 및 투자 보호를 통해 궁극적으로 비즈니스 생산성을 높일 수 있습니다.

HP Web Jetadmin 업그레이드는 특정 프린터 기능을 지원하기 위해 정기적으로 제공됩니다. 자세한 내용은 [www.hp.com/go/webjetadmin](http://www.hp.com/go/webjetadmin)을 참조하십시오.

## 소프트웨어 및 펌웨어 업데이트

HP는 문제를 수정하거나 새로운 기능을 추가하기 위해 정기적으로 소프트웨어 및 펌웨어를 업데이트합니다. 가장 최신 업데이트를 활용하려면 웹을 통해 최신 드라이버 파일, 펌웨어 파일, 또는 둘 다 다운로드 받으십시오.

[www.hp.com/support/ljE60155](http://www.hp.com/support/ljE60155), [www.hp.com/support/ljE60165](http://www.hp.com/support/ljE60165) 또는 [www.hp.com/support/ljE60175](http://www.hp.com/support/ljE60175)(으)로 이동합니다. **소프트웨어 및 드라이버**를 클릭합니다.





## 6 문제 해결 방법

- [고객 지원](#)
- [제어판 도움말 시스템](#)
- [출하시 기본 설정 재설정](#)
- [프린터 제어판에 “카트리지 부족” 또는 “카트리지 매우 부족” 메시지가 표시됨](#)
- [프린터에서 용지를 픽업하지 않거나 잘못 급지됨](#)
- [용지 걸림 제거](#)
- [인쇄 품질 문제 해결](#)

### 추가 정보

다음 정보는 게시 당시에 정확한 정보입니다.

비디오 도움말은 [www.hp.com/videos/LaserJet](http://www.hp.com/videos/LaserJet)를 참조하십시오.

최신 정보는 [www.hp.com/support/ljE60155](http://www.hp.com/support/ljE60155), [www.hp.com/support/ljE60165](http://www.hp.com/support/ljE60165) 또는 [www.hp.com/support/ljE60175](http://www.hp.com/support/ljE60175)을 참조하십시오.

프린터에 대한 HP 전체 도움말에는 다음 정보가 포함됩니다.

- 설치 및 구성
- 학습 및 사용
- 문제 해결 방법
- 소프트웨어 및 펌웨어 업데이트 다운로드
- 지원 포럼 가입
- 보증 및 규정 정보 찾기

# 고객 지원

표 6-1 고객 지원 옵션

지원 유형	연락처 정보
해당 국가/지역의 전화 지원 받기  프린터명, 일련 번호, 구입 일자 등을 알아두고 제대로 설명할 수 있도록 문제를 파악하십시오.	해당 국가/지역 전화 번호는 프린터의 상자에 있는 전단지 또는 <a href="http://support.hp.com">support.hp.com</a> 에서 확인할 수 있습니다.
24시간 인터넷 지원 서비스 이용 및 소프트웨어 유틸리티, 드라이버 다운로드	<a href="http://www.hp.com/support/ljE60155">www.hp.com/support/ljE60155</a> , <a href="http://www.hp.com/support/ljE60165">www.hp.com/support/ljE60165</a> 또는 <a href="http://www.hp.com/support/ljE60175">www.hp.com/support/ljE60175</a>
기타 HP 서비스 또는 유지보수 계약 요청	<a href="http://www.hp.com/go/carepack">www.hp.com/go/carepack</a>
프린터 등록	<a href="http://www.register.hp.com">www.register.hp.com</a>

## 제어판 도움말 시스템

이 프린터에는 각 화면의 사용 방법을 설명하는 기본 도움말 시스템이 있습니다. 도움말 시스템을 열려면 제어판 도움말(?) 버튼을 선택합니다.

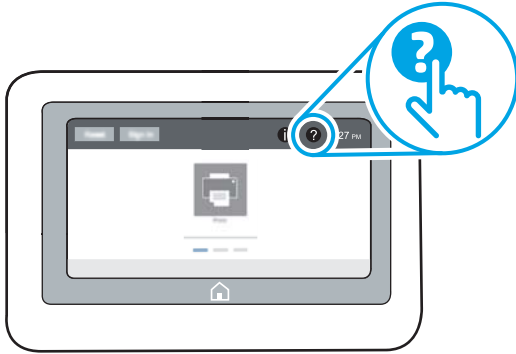

화면 중에는, 도움말 버튼을 누르면 메뉴 구조 전체가 표시되어 특정 항목을 검색할 수 있는 것이 있습니다. 메뉴에 있는 항목을 선택하여 메뉴 구조를 탐색하면 됩니다.

일부 도움말 화면에는 용지 걸림 제거와 같은 특정 절차를 보여주는 애니메이션이 들어 있습니다.

프린터에 오류 메시지나 경고 메시지가 표시되는 경우 도움말 (?) 버튼을 선택하여 문제 설명 메시지를 엽니다. 문제 해결 방법이 포함된 메시지가 표시됩니다.

# 출하시 기본 설정 재설정

## 소개

다음 방법 중 하나를 사용하여 프린터를 원래의 초기 설정으로 복원할 수 있습니다.

 **참고:** 공장 초기화 복원을 선택하면 대부분의 프린터 설정이 공장 초기화로 복원됩니다. 그러나 언어, 날짜, 시간 및 일부 네트워크 구성 설정 등은 변경되지 않습니다.

## 방법 1: 프린터 제어판에서 출하시 기본 설정 재설정

1. 프린터 제어판의 홈 화면에서 **설정** 응용 프로그램으로 이동한 다음 **설정** 아이콘을 선택합니다.
2. 다음 메뉴를 엽니다.
  - a. 일반
  - b. 출하시 기본 설정 재설정
3. 재설정을 선택합니다.

재설정 기능을 완료하면 데이터가 손실될 수 있음을 알리는 확인 메시지가 나타납니다.

4. 재설정을 선택하여 프로세스를 완료합니다.

 **참고:** 재설정 작업이 완료되면 프린터가 자동으로 다시 시작됩니다.

## 방법 2: HP Embedded Web Server를 통해 출하시 기본 설정 재설정(네트워크 연결 프린터만 해당)

1. 다음과 같이 프린터 IP 주소를 찾습니다. 프린터 제어판의 홈 화면에서 정보(i) 아이콘을 선택한 다음 네트워크(🌐) 아이콘을 선택하여 IP 주소 또는 호스트 이름을 표시합니다.
2. 웹 브라우저를 열고 주소 표시줄에 프린터 제어판에 표시되는 IP 주소 또는 호스트 이름을 정확히 입력합니다. 컴퓨터 키보드에서 Enter 키를 누릅니다. EWS가 열립니다.

 <https://10.10.XXXX/>

 **참고:** 웹 사이트에 액세스하는 것이 안전하지 않을 수 있음을 나타내는 메시지가 웹 브라우저에 표시되면 웹 사이트로 계속하는 옵션을 선택합니다. 이 웹 사이트에 액세스해도 컴퓨터에 문제가 발생하지 않습니다.

3. 일반 탭을 엽니다.
4. 화면 왼쪽에서 **출하시 기본 설정 재설정**을 클릭합니다.
5. **재설정** 버튼을 클릭합니다.

 **참고:** 재설정 작업이 완료되면 프린터가 자동으로 다시 시작됩니다.

# 프린터 제어판에 “카트리지가 부족” 또는 “카트리지가 매우 부족” 메시지가 표시됨

## 카트리지가 부족

토너 카트리지 잔량이 부족하면 프린터에 표시됩니다. 토너 카트리지의 실제 남은 수명은 다를 수 있습니다. 설치 가능한 교체용 소모품을 가지고 있다가 인쇄 품질에 만족할 수 없을 때 교체하십시오. 토너 컨테이너는 지금 교체하지 않아도 되며, 카트리지 액세스 도어는 카트리가 **매우 부족** 상태에 도달할 때까지 잠겨 있습니다.

## 카트리지가 매우 부족

토너 카트리지 잔량이 매우 부족하면 프린터에 표시됩니다. 또한, 도어를 열어서 카트리를 교체할 수 있도록 프린터 전면 도어의 잠금이 해제됩니다. 토너 카트리지의 실제 남은 수명은 다를 수 있습니다. 설치 가능한 교체용 소모품을 가지고 있다가 인쇄 품질에 만족할 수 없을 때 교체하십시오. 인쇄 품질에 만족하는 경우 지금 토너 카트리를 교체하지 않아도 됩니다.

HP 토너 카트리가 **매우 부족**에 도달하면 해당 토너 카트리지에 대한 HP 고급 보호 보증이 만료됩니다.

# 프린터에서 용지를 픽업하지 않거나 잘못 급지됨

## 소개

용지함에서 용지가 픽업되지 않거나 한 번에 여러 장의 용지가 픽업되는 경우 다음 해결 방법을 통해 문제를 해결할 수 있습니다. 다음과 같은 상황에서 용지 걸림이 발생할 수 있습니다.

- [프린터가 용지를 픽업하지 않음](#)
- [프린터가 여러 장의 용지를 픽업함](#)

## 프린터가 용지를 픽업하지 않음

용지함의 용지가 픽업되지 않는 경우 다음 방법을 시도해 보십시오.

1. 프린터를 열고 걸린 용지를 모두 제거합니다. 프린터 내부에 찢어진 용지 조각이 남아 있지 않은지 확인하십시오.
2. 용지함에 인쇄 작업에 알맞은 크기의 용지를 넣습니다.
3. 프린터 제어판에 용지 크기 및 종류가 올바르게 설정되어 있는지 확인합니다.

- 용지함의 용지 조정대가 용지 크기에 맞게 조정되어 있는지 확인합니다. 조정대를 용지함 내의 적절한 위치로 조정합니다. 용지함 조정대의 화살표는 용지함의 표시와 정확히 일치해야 합니다.

**참고:** 용지 더미에 너무 딱딱하게 용지 조정대를 조정하지 마십시오. 용지함 내의 위치 또는 표시에 맞춰 조정대를 조정합니다.

**참고:** 서비스 관리 제공업체에서 잠긴 용지함 조정대를 설치한 경우 조정하지 못할 수 있습니다. 용지함 잠금 또는 잠금 해제에 대한 자세한 내용은 서비스 관리 담당자에게 문의하십시오.

다음 이미지에서는 다양한 프린터의 용지함에 놓여진 용지 크기 위치의 예를 보여줍니다. 대부분의 HP 프린터에서 표시는 이와 비슷합니다.

**그림 6-1** 용지함 1 또는 다목적 용지함의 크기 표시

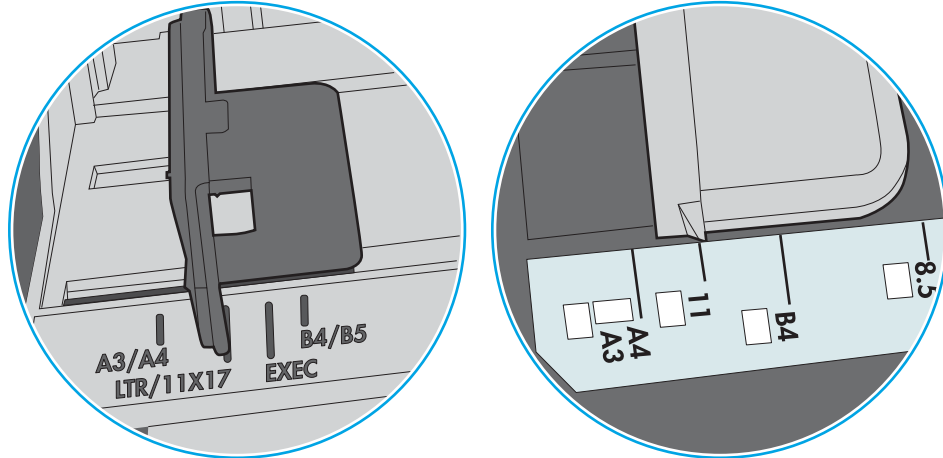

**그림 6-2** 카세트 용지함의 크기 표시

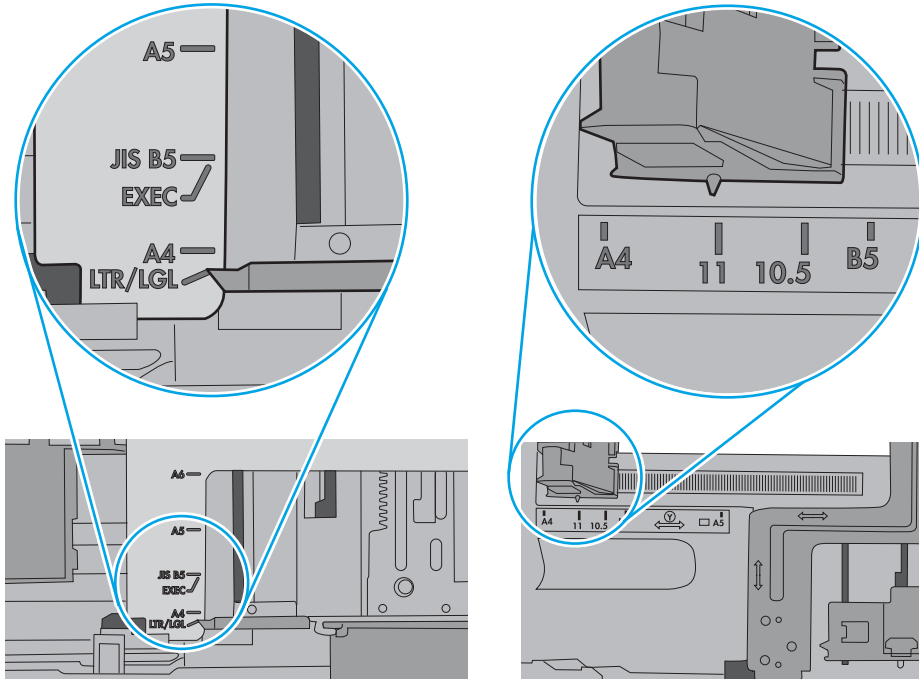

- 실내 습도가 이 프린터의 사양을 충족하며 용지가 개봉되지 않은 패키지에 보관되어 있는지 확인하십시오. 대부분의 용량은 건조 상태를 유지하기 위해 방습 포장으로 판매됩니다.

습도가 높은 환경에서 용지함의 용지 더미 위쪽에 있는 용지는 수분을 흡수하므로 모양이 구부러져 있거나 균일하지 않을 수 있습니다. 이 경우 용지 더미에서 5~10매의 용지를 제거합니다.

습도가 낮은 환경에서는 과도한 정전기로 인해 용지가 서로 달라붙을 수 있습니다. 이 경우 용지함에서 용지를 꺼내어 양쪽 끝을 잡고 위로 올리며 U자 형태를 만들면서 용지 더미를 구부려 주십시오. 그런 다음 아래 방향으로 반대로 U자 모양으로 구부리며 움직입니다. 다음으로, 용지 더미의 양쪽 옆면을 잡고 이 과정을 반복합니다. 이렇게 하면 정전기를 발생시키지 않으면서 각 용지를 떨어뜨릴 수 있습니다. 용지 더미를 용지함에 다시 넣기 전에 테이블에 대고 정렬합니다.

그림 6-3 용지 더미를 구부리는 기법

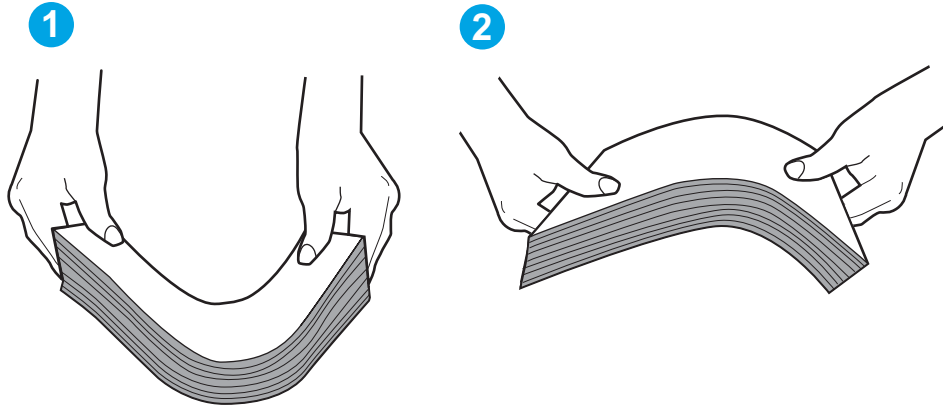

- 프린터 제어판에 용지를 수동으로 공급하라는 메시지가 표시되어 있는지 확인합니다. 용지를 넣고 작업을 계속합니다.
- 용지함 위에 있는 롤러가 오염된 것 같습니다. 온수를 적신 보풀 없는 천으로 롤러를 닦으십시오. 사용 가능한 경우 증류수를 사용합니다.

**⚠ 주의:** 물을 프린터에 직접 붓지 마십시오. 대신 천에 물을 뿌리거나 천을 물에 적서 닦으면서 롤러를 청소하십시오.

다음 이미지에서는 다양한 프린터의 롤러 위치의 예를 보여줍니다.

그림 6-4 용지함 1 또는 다목적 용지함의 롤러 위치

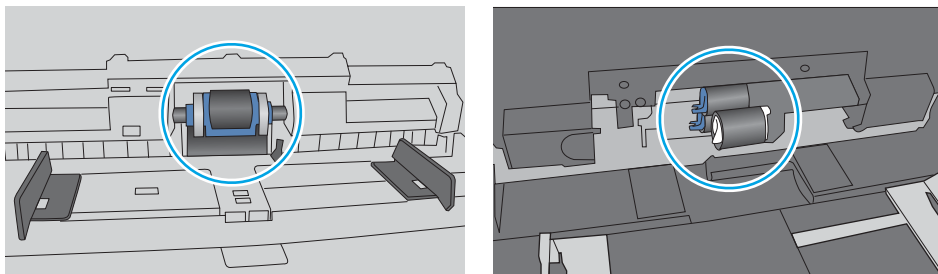

## 프린터가 여러 장의 용지를 픽업함

용지함에서 여러 장의 용지가 픽업되는 경우 다음 방법을 시도해 보십시오.

- 용지함에서 용지 더미를 빼내어 구부리며 움직여 준 다음 180도 부채꼴 모양으로 펴뜨린 후에 뒤집으십시오. 용지를 분산시키지 마십시오. 용지 더미를 용지함에 다시 넣으십시오.



**참고:** 용지에 바람을 넣으면 정전기가 발생합니다. 용지에 바람을 넣는 대신 용지 양쪽 끝을 잡고 위로 올리며 U자 형태를 만들면서 용지 더미를 구부려 주십시오. 그런 다음 아래 방향으로 반대로 U자 모양으로 구부리며 움직입니다. 다음으로, 용지 더미의 양쪽 옆면을 잡고 이 과정을 반복합니다. 이렇게 하면 정전기를 발생시키지 않으면서 각 용지를 떨어뜨릴 수 있습니다. 용지 더미를 용지함에 다시 넣기 전에 테이블에 대고 정렬합니다.

그림 6-5 용지 더미를 구부리는 기법

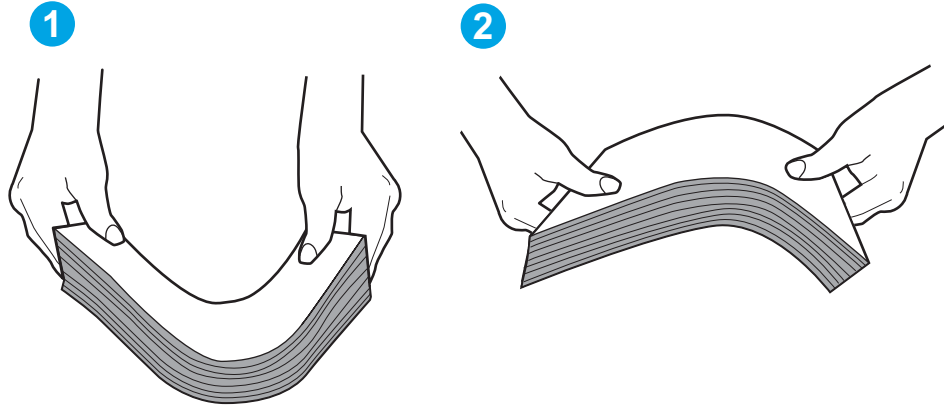

2. 이 프린터에는 HP 사양에 맞는 용지만 사용하십시오.
3. 실내 습도가 이 프린터의 사양을 충족하며 용지가 개봉되지 않은 패키지에 보관되어 있는지 확인하십시오. 대부분의 용량은 건조 상태를 유지하기 위해 방습 포장으로 판매됩니다.  
 습도가 높은 환경에서 용지함의 용지 더미 위쪽에 있는 용지는 수분을 흡수하므로 모양이 구부러져 있거나 균일하지 않을 수 있습니다. 이 경우 용지 더미에서 5~10매의 용지를 제거합니다.  
 습도가 낮은 환경에서는 과도한 정전기로 인해 용지가 서로 달라붙을 수 있습니다. 이 경우 용지함에서 용지를 꺼내어 위에 설명된 대로 용지 더미를 구부려 주십시오.
4. 구김, 접힘이 없고 손상되지 않은 용지를 사용하십시오. 필요한 경우 다른 패키지의 용지를 사용하십시오.

- 용지함 내부의 적재 높이 표시를 점검하여 용지함에 용지가 과도하게 적재되어 있지 않은지 확인합니다. 용지가 과도하게 적재되어 있는 경우 용지함에서 전체 용지 더미를 꺼내어 용지 더미를 정렬한 다음 일부 용지를 용지함에 다시 넣으십시오.

다음 이미지에서는 다양한 프린터의 용지함 내부에 있는 적재 높이 표시의 예를 보여줍니다. 대부분의 HP 프린터에서 표시는 이와 비슷합니다. 또한 모든 용지가 적재 높이 표시 근처의 탭 아래에 있는지 확인합니다. 이 탭은 용지를 프린터에 넣을 때 용지가 올바른 위치에 고정되도록 도와줍니다.

**그림 6-6** 적재 높이 표시

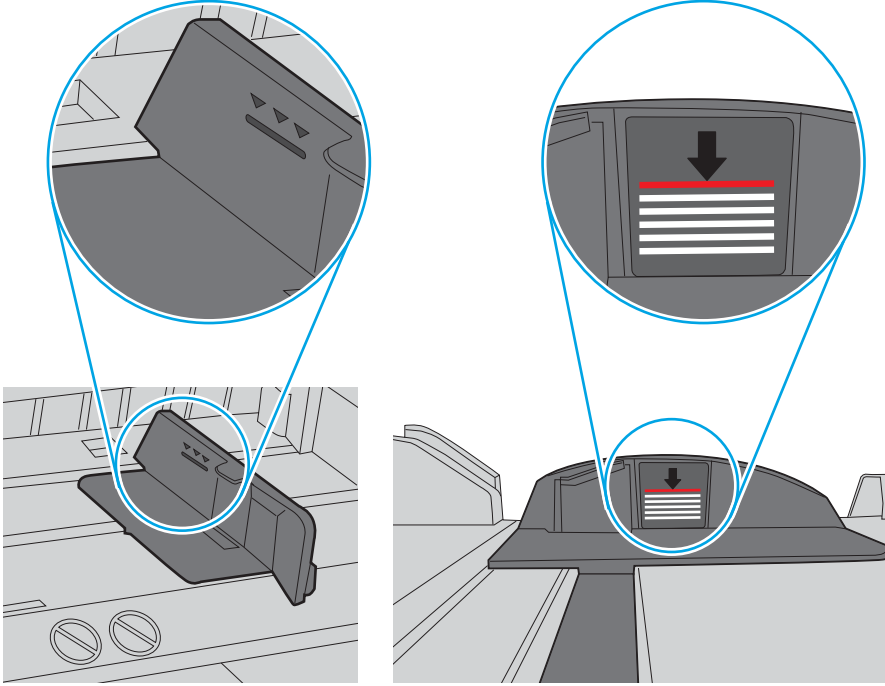

**그림 6-7** 용지 적재를 위한 탭

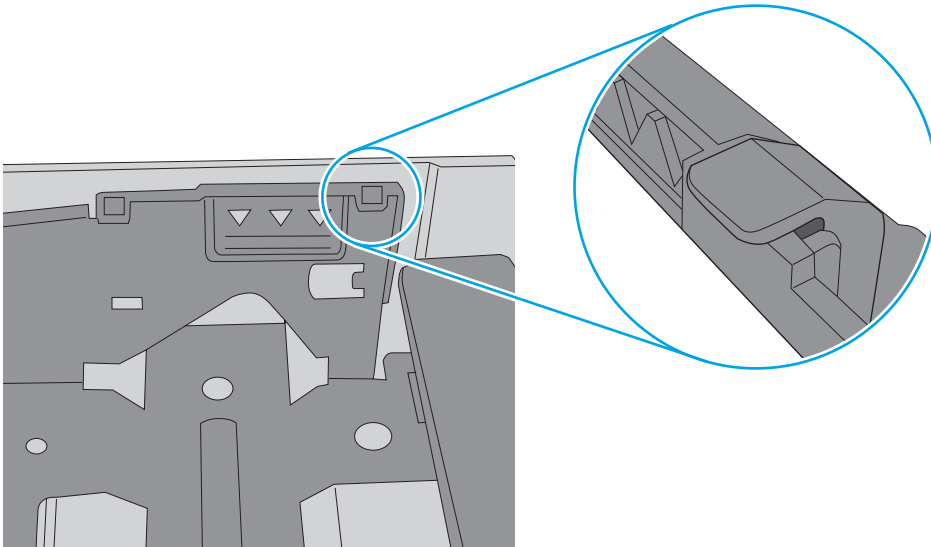

- 용지함의 용지 조정대가 용지 크기에 맞게 조정되어 있는지 확인합니다. 조정대를 용지함 내의 적절한 위치로 조정합니다. 용지함 조정대의 화살표는 용지함의 표시와 정확히 일치해야 합니다.

**참고:** 용지 더미에 너무 딱딱하게 용지 조정대를 조정하지 마십시오. 용지함 내의 위치 또는 표시에 맞춰 조정대를 조정합니다.

다음 이미지에서는 다양한 프린터의 용지함에 놓여진 용지 크기 위치의 예를 보여줍니다. 대부분의 HP 프린터에서 표시는 이와 비슷합니다.

**그림 6-8** 용지함 1 또는 다목적 용지함의 크기 표시

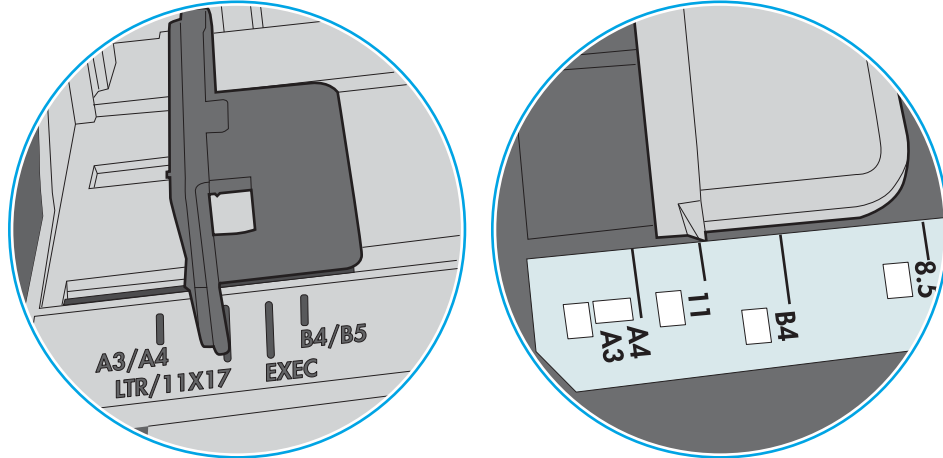

**그림 6-9** 카세트 용지함의 크기 표시

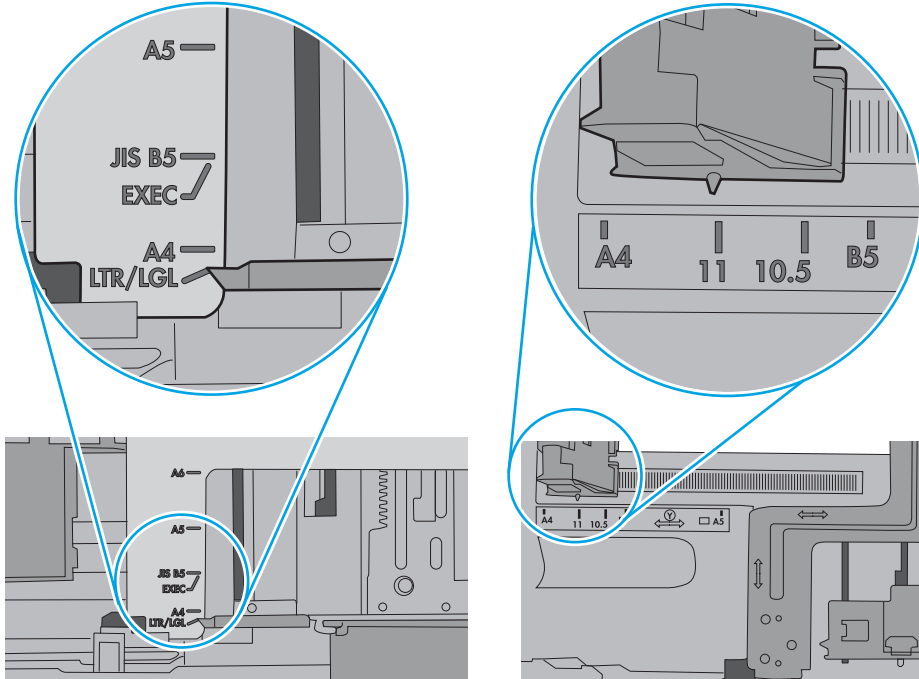

- 인쇄 환경이 권장 사양 내에 있는지 확인하십시오.

# 용지 걸림 제거

## 소개

다음 정보는 프린터의 용지 걸림 해결 지침을 포함하고 있습니다.

- [용지 걸림 위치](#)
- [용지 걸림 해결을 위한 자동 검색](#)
- [용지 걸림이 자주 발생하거나 되풀이됩니까?](#)
- [용지함 1에서 용지 걸림 해결\(13.A1\)](#)
- [용지함 2, 3, 4, 5에서 용지 걸림 해결\(13.A2, 13.A3, 13.A4, 13.A5\)](#)
- [2,100매 대용량 입력 용지함에서 용지 걸림 해결\(13A, 13F\)](#)
- [후면 도어 및 퓨저 영역에서 용지 걸림 해결\(13.B\)](#)
- [출력 용지함\(13.E1\)에서 용지 걸림 해결](#)
- [듀플렉서에서 용지 걸림 해결\(13.C, 13.D, 13.B\)](#)
- [봉투 공급기에서 용지 걸림 해결\(13.A\)](#)
- [스테이플러 포함 5단 다단 우편함에서 용지 걸림 해결\(13.E, 13.7\)](#)
- [스테이플러 포함 5단 다단 우편함에서 스테이플 걸림 해결\(13.8\)](#)

## 용지 걸림 위치

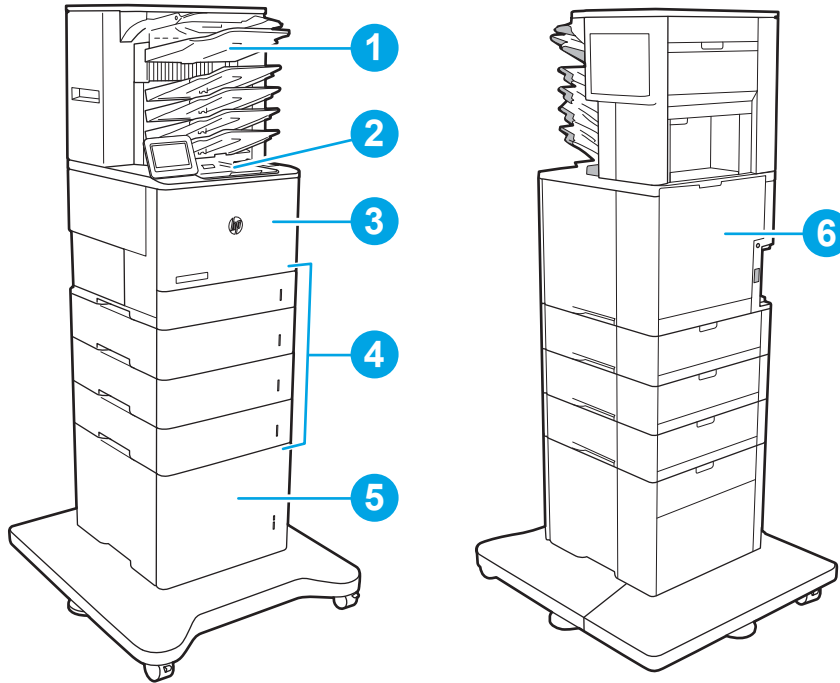

1	스테이플러 포함 5단 다단 우편함
2	출력함
3	용지함 1
4	용지함 2-5
5	2,100매 HCI 공급기
6	듀플렉서 및 퓨저
	봉투 공급기(표시되지 않음)

## 용지 걸림 해결을 위한 자동 검색

자동 검색 기능은 제어판에서 단계별 지침을 제공하여 용지 걸림 해결을 도와줍니다. 절차의 모든 단계가 완료될 때까지 각 단계가 끝날 때마다 프린터에 다음 단계를 위한 지침이 표시됩니다.

## 용지 걸림이 자주 발생하거나 되풀이됩니까?

용지 걸림 발생을 줄이려면 다음 방법을 시도해 보십시오.

- 이 프린터에는 HP 사양에 맞는 용지만 사용하십시오.
- 구김, 접힘이 없고 손상되지 않은 용지를 사용하십시오. 필요한 경우 다른 패키지의 용지를 사용하십시오.
- 이전에 인쇄 또는 복사하지 않은 용지를 사용하십시오.

- 용지함에 용지가 과도하게 적재되어 있지 않은지 확인하십시오. 그런 경우 용지함에서 전체 용지 더미를 빼내어 용지 더미를 정렬한 다음 일부 용지를 용지함에 다시 넣으십시오.
- 용지함의 용지 조정대가 용지 크기에 맞게 조정되어 있는지 확인하십시오. 용지 더미가 구부러지지 않고 용지 조정대에 닿게 조정대를 조정하십시오.
- 프린터에 용지함이 완전히 삽입되어 있는지 확인합니다.
- 중량지, 양각 용지 또는 천공지에 인쇄하는 경우 수동 공급 기능을 사용하여 한 번에 한 장씩 급지하십시오.
- 프린터 제어판에서 **용지함** 메뉴를 엽니다. 용지 종류와 크기에 맞게 용지함이 올바르게 구성되어 있는지 확인합니다.
- 인쇄 환경이 권장 사양 내에 있는지 확인하십시오.

 **참고:** 용지를 확인하고 용지함에 올바르게 넣으면 용지 걸림 감소에 도움이 될 수 있습니다. 추가 도움 말은 [용지 넣기 시연 동영상을 참조](#)하십시오.

## 용지함 1에서 용지 걸림 해결(13.A1)

다음은 용지함 1의 용지 걸림을 해결하는 방법에 대한 설명입니다. 용지 걸림이 발생하면 걸림 문제 해결을 지원하는 다음 메시지와 애니메이션이 제어판에 표시됩니다.

- **13.A1.XX 용지함 1에 용지 걸림**

1. 용지함 1에 걸린 용지가 보이면 용지를 조심스럽게 똑바로 당겨 빼냅니다.

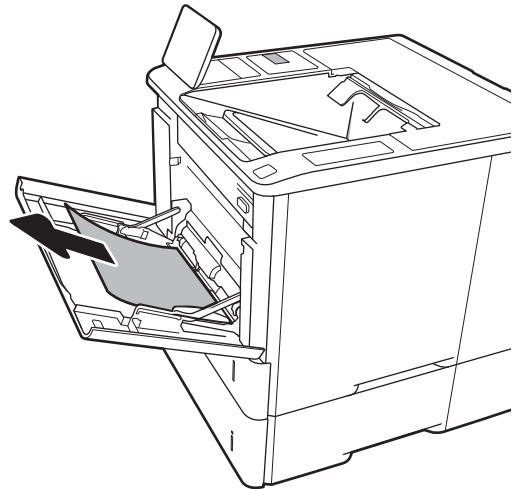

2. 용지함 1를 닫습니다.

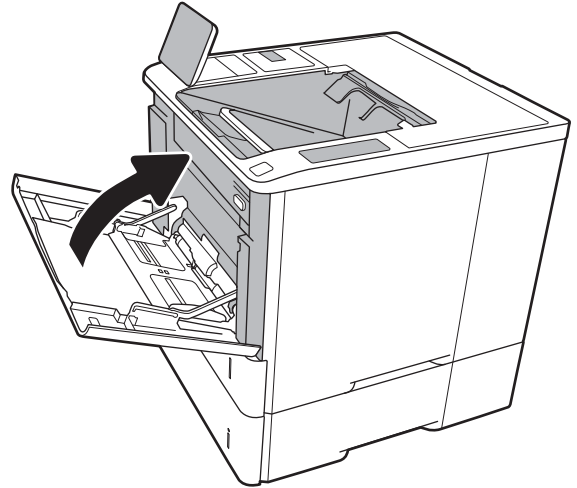

3. 프린터에서 용지함 2를 꺼냅니다.

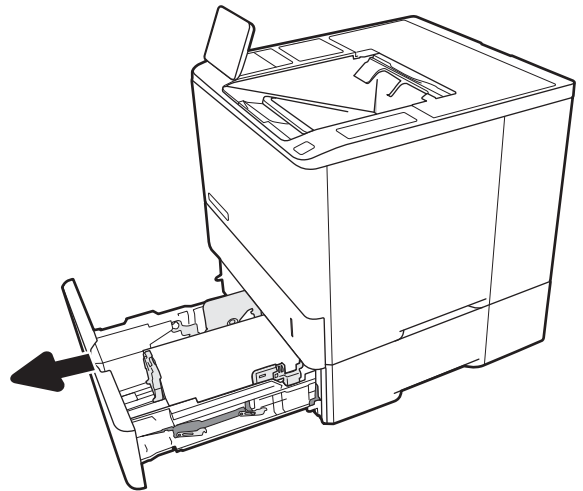

4. 열려 있는 용지함 2의 용지 걸림 플레이트를 아래로 내립니다.

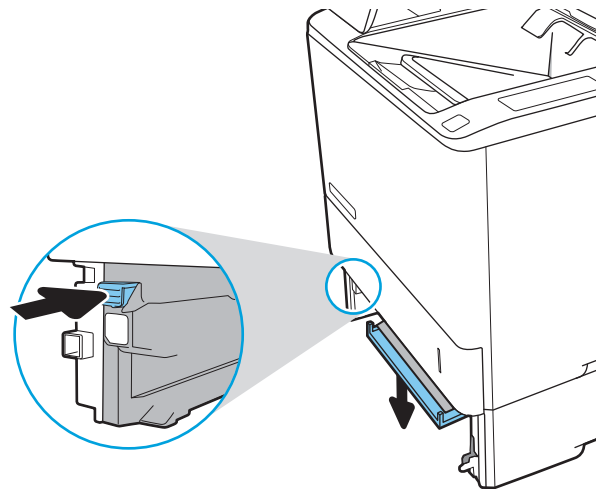

5. 걸린 용지를 모두 똑바로 당겨 꺼냅니다.

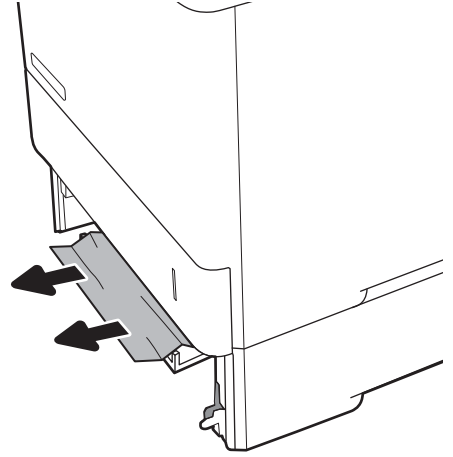

6. 용지 걸림 플레이트를 제자리로 올립니다.

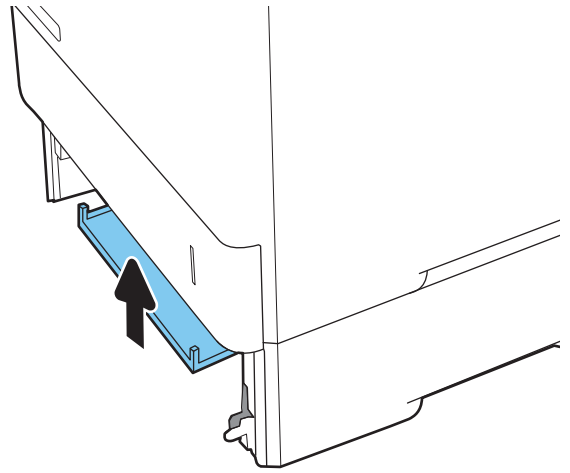

7. 프린터에 용지함 2를 설치합니다.

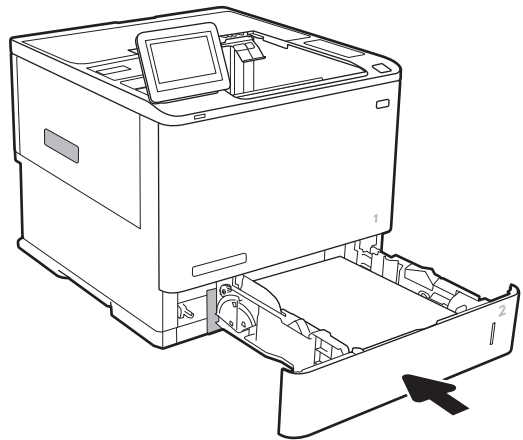



## 용지함 2, 3, 4, 5에서 용지 걸림 해결(13.A2, 13.A3, 13.A4, 13.A5)

다음은 용지함 2, 3, 4 또는 5의 용지 걸림을 해결하는 방법에 대한 설명입니다. 용지 걸림이 발생하면 걸림 문제 해결을 지원하는 다음 메시지 중 하나와 애니메이션이 제어판에 표시됩니다.

- 13.A2.XX 용지함 2에 용지 걸림
- 13.A3.XX 용지함 3에 용지 걸림
- 13.A4.XX 용지함 4에 용지 걸림
- 13.A5.XX 용지함 5에 용지 걸림

 **참고:** 다음 절차는 용지함 2를 예로 든 것입니다. 용지함 3, 4, 5의 용지 걸림 해결 방법은 같습니다.

1. 용지함을 당겨 살짝 들어 올려서 프린터 바깥 쪽으로 완전히 빼냅니다.

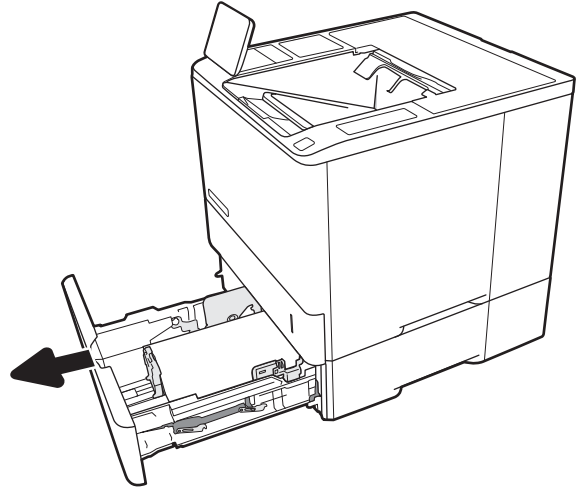

2. 걸리거나 손상된 용지를 제거합니다.

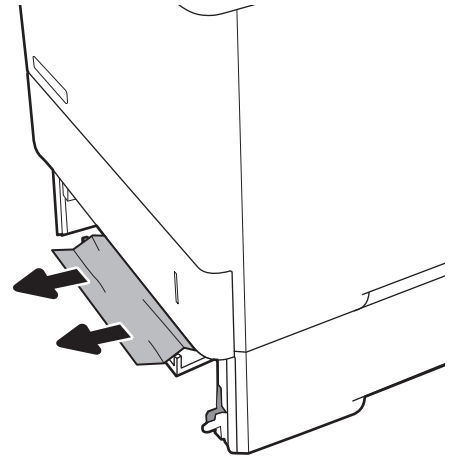

3. 용지함을 다시 넣고 닫습니다.

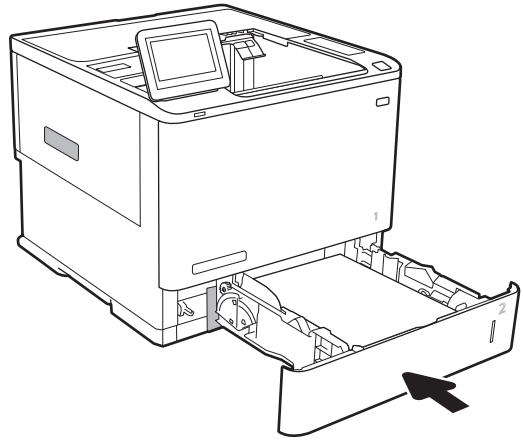

4. 후면 도어를 엽니다.

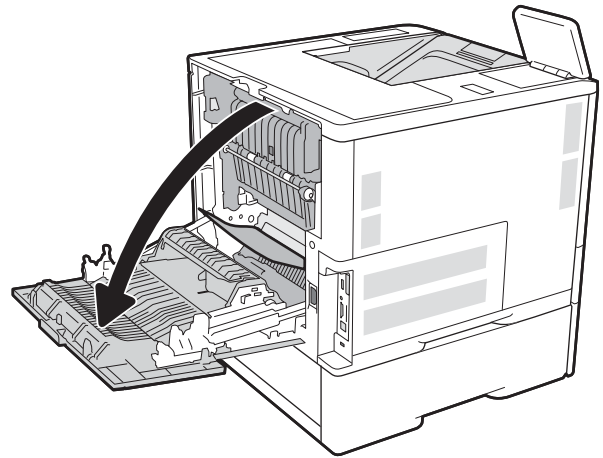

5. 걸린 용지를 제거합니다.

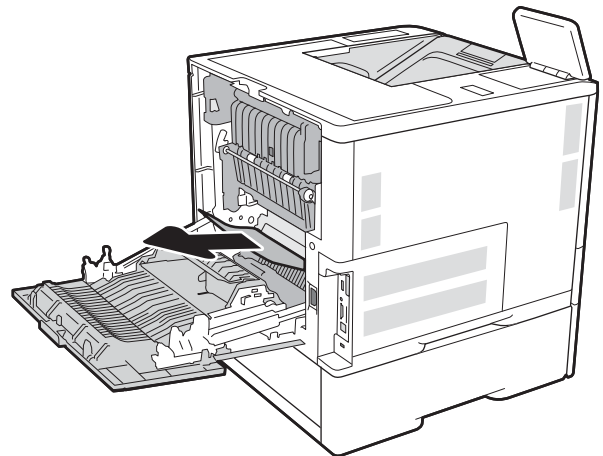

6. 양쪽 옆의 걸쇠를 잡고 퓨저를 프린터에서 똑바로 당기며 꺼내 퓨저를 분리합니다.



**주의:** 프린터 사용 중에는 퓨저가 뜨거울 수 있습니다. 퓨저가 식을 때까지 기다린 후에 처리하십시오.

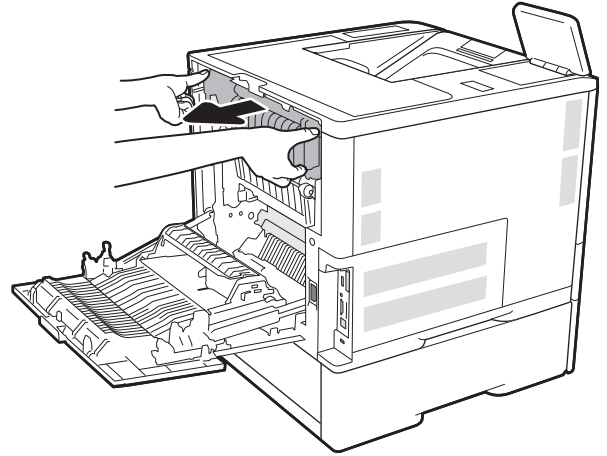

7. 열려 있는 퓨저에서 걸린 용지를 모두 제거합니다.

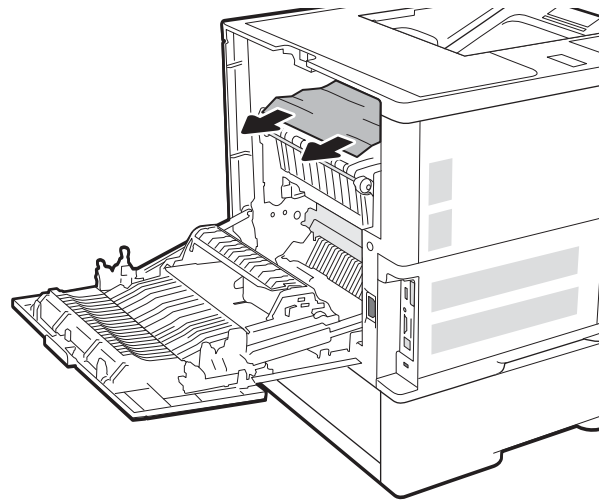

8. 퓨저를 다시 설치합니다.

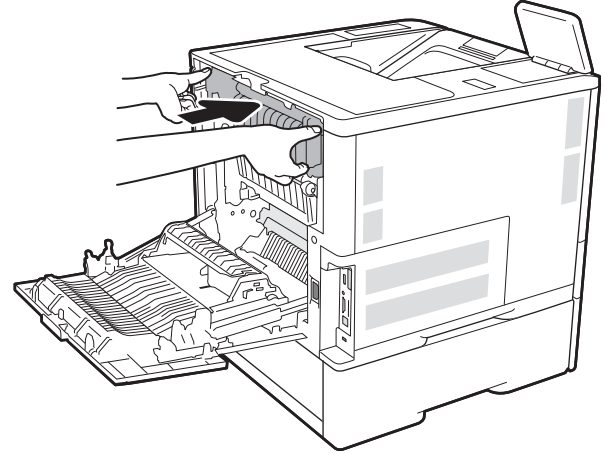

9. 후면 도어 닫기

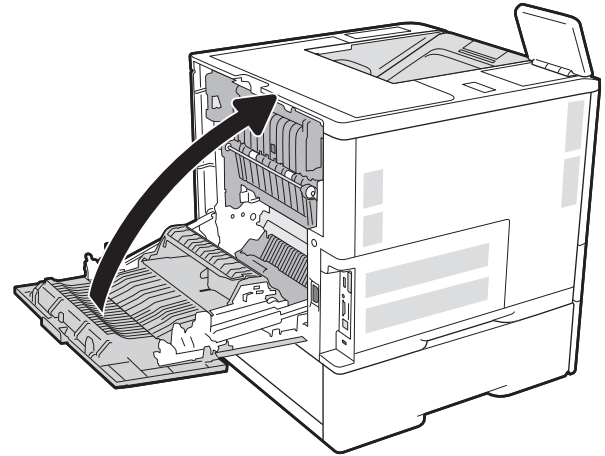

## 2,100매 대용량 입력 용지함에서 용지 걸림 해결(13A, 13F)

다음은 2,100매 대용량 용지함의 용지 걸림을 해결하는 방법에 대한 설명입니다. 용지 걸림이 발생하면 걸림 문제 해결을 지원하는 다음 메시지 중 하나와 애니메이션이 제어판에 표시됩니다.

- 13.AY.XX Jam in Tray Y(13.AY.XX 용지함 Y에 용지 걸림), Y = HCI에 지정된 용지함 수
- 13.FF.EE Door Open Jam(13.FF.EE 도어 열림 용지 걸림)

1. 2,100매 대용량 입력 용지함을 엽니다.

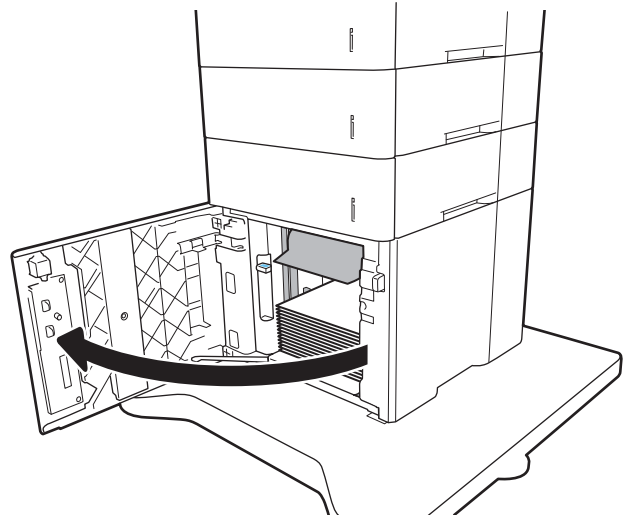

2. 손상된 용지를 제거하고 버립니다.

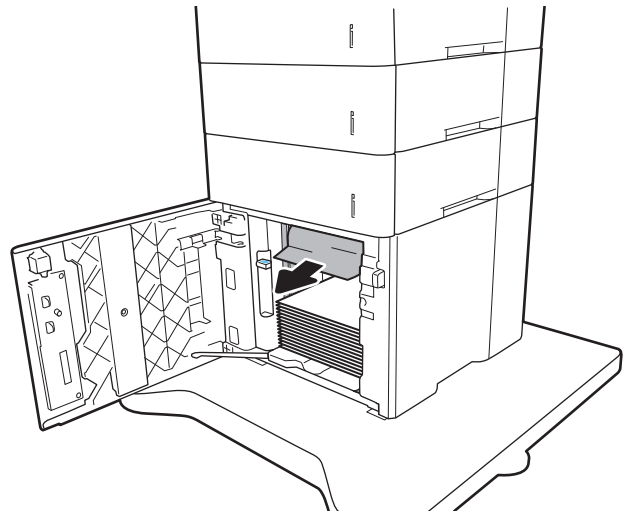

3. 용지함에서 용지를 제거합니다.

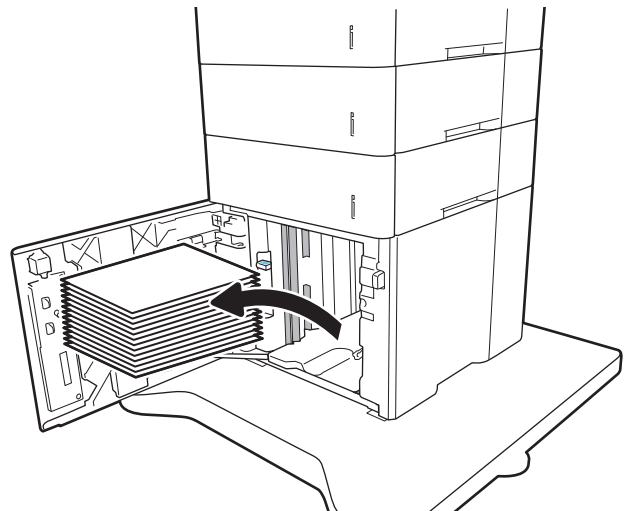

4. 걸린 용지가 급지 영역에 있을 경우 아래쪽으로 당겨 제거합니다.

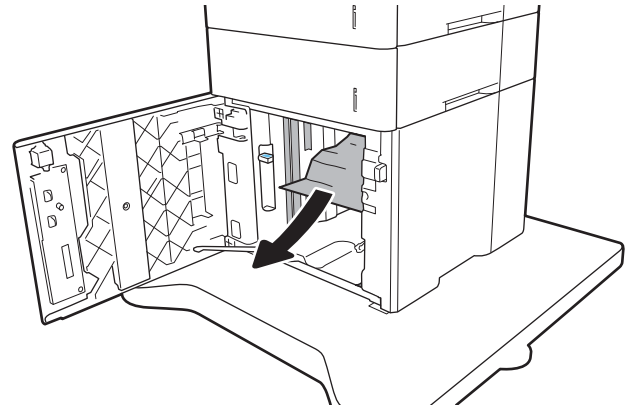

5. 용지 뭉치를 HCI에 넣습니다. 용지함에는 용지를 2,100매까지 넣을 수 있습니다.

**참고:** 최상의 결과를 위해 용지를 가득 넣으십시오. 용지 뭉치를 여러 개로 나누지 마십시오.

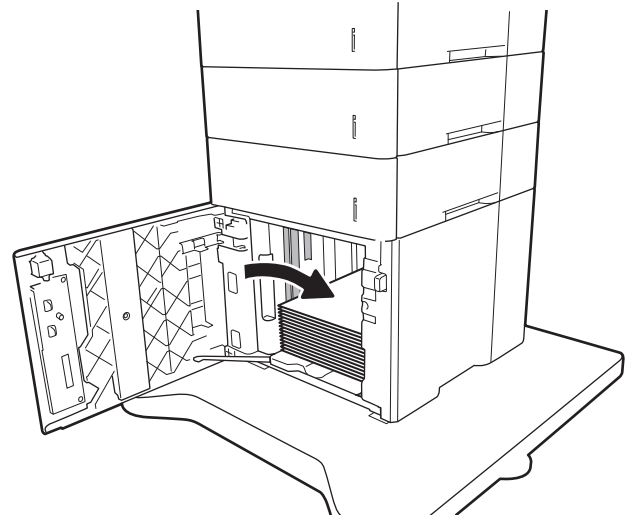

6. HCI 도어를 닫습니다.

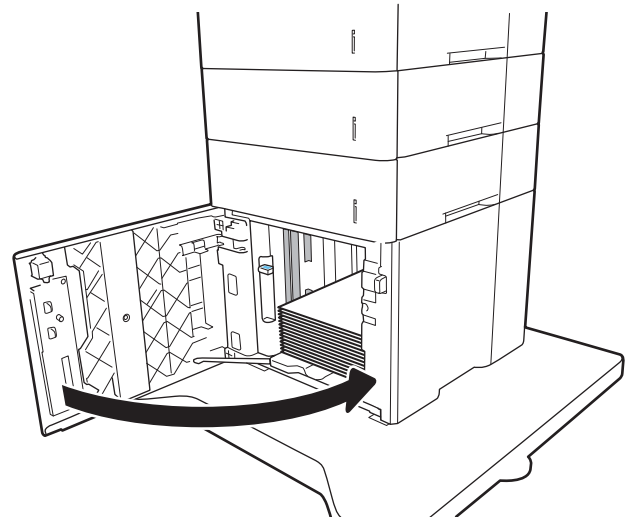

## 후면 도어 및 퓨저 영역에서 용지 걸림 해결(13.B)

다음 절차에 따라 후면 도어 및 퓨저 영역에서 용지 걸림을 해결합니다. 용지 걸림이 발생하면 걸림 문제 해결을 지원하는 다음 메시지 중 하나와 애니메이션이 제어판에 표시됩니다.

- 13.B2.XX Jam in <cover or door>(13.B2.XX <덮개 또는 도어>에 용지 걸림)
- 13.B9.XX Jam in Fuser(13.B9.XX 퓨저에 용지 걸림)

**⚠ 주의:** 프린터 사용 중에는 퓨저가 뜨겁습니다. 퓨저가 식을 때까지 기다린 후에 용지 걸림을 해결합니다.

1. 후면 도어를 엽니다.

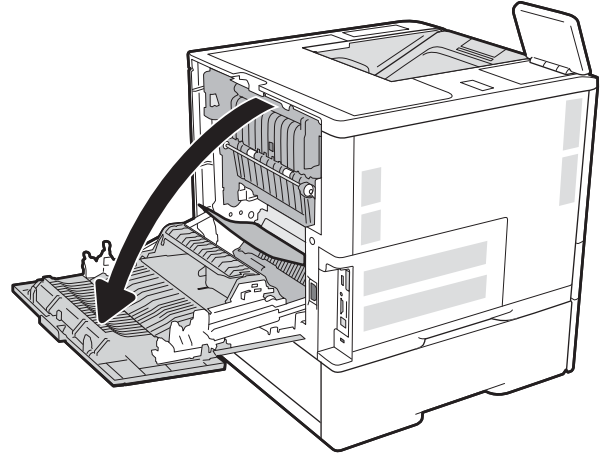

2. 걸린 용지를 제거합니다.

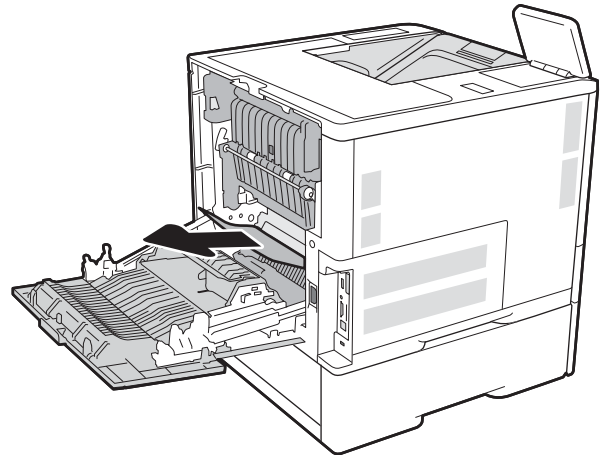

- 양쪽 옆의 걸쇠를 잡고 퓨저를 프린터에서 똑바로 당기며 꺼내 퓨저를 분리합니다.



**주의:** 프린터 사용 중에는 퓨저가 뜨거울 수 있습니다. 퓨저가 식을 때까지 기다린 후에 처리하십시오.

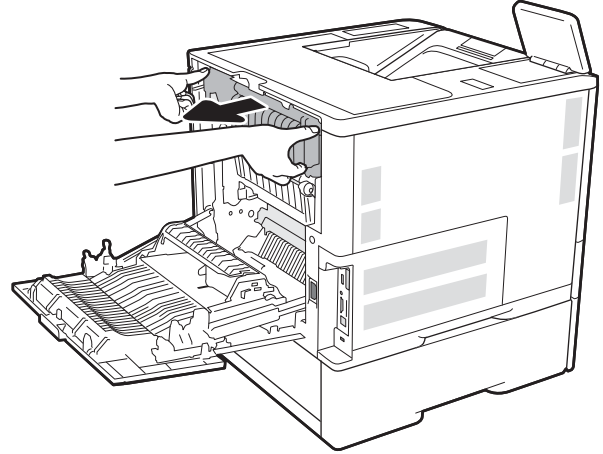

- 열려 있는 퓨저에서 걸린 용지를 모두 제거합니다.

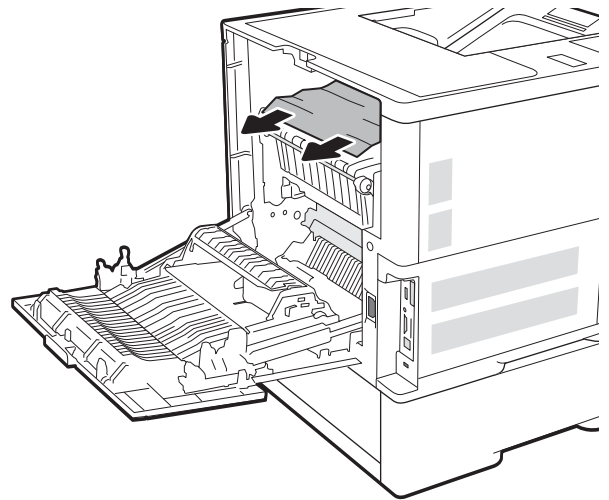



5. 퓨저를 다시 설치합니다.

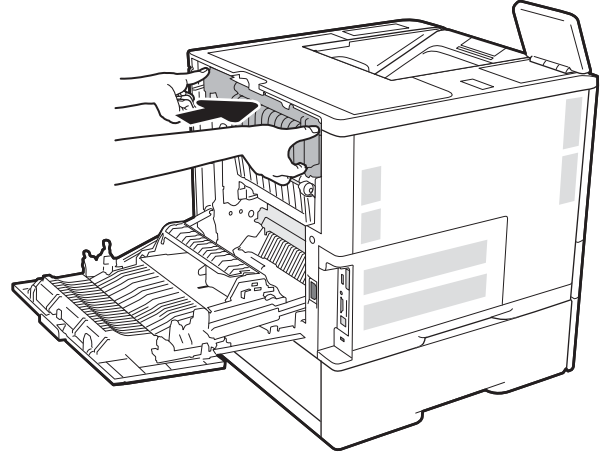

6. 후면 도어 닫기

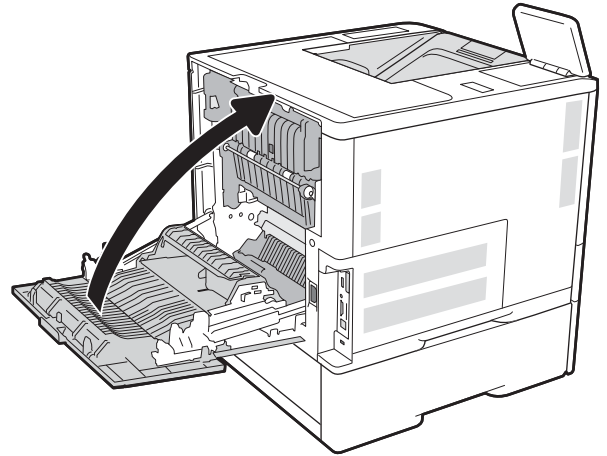

## 출력 용지함(13.E1)에서 용지 걸림 해결

다음은 출력 용지함의 용지 걸림을 해결하는 방법을 설명합니다. 용지 걸림이 발생하면 걸림 문제 해결을 지원하는 다음 메시지와 애니메이션이 제어판에 표시됩니다.

- 13.E1.XX Jam at Standard Output Bin(13.E1.XX 표준 출력 용지함에 용지 걸림)

1. 출력 용지함에 걸린 용지가 보이면 가장자리 앞쪽을 잡아 빼냅니다.

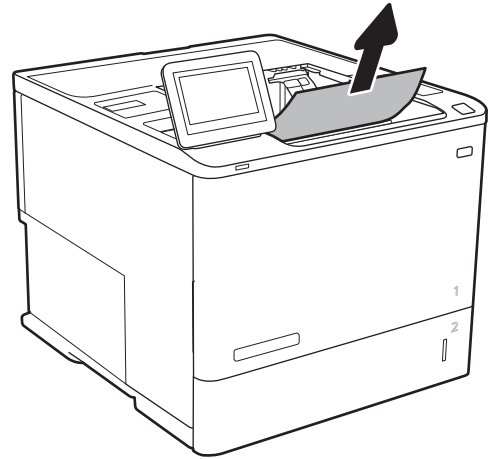

## 듀플렉서에서 용지 걸림 해결(13.C, 13.D, 13.B)

다음 절차에 따라 자동 듀플렉서의 모든 걸림 가능 위치에서 걸려 있는 용지를 확인합니다. 용지 걸림이 발생하면 제어판에 걸림 문제 해결을 지원하는 애니메이션이 나타납니다.

- 13.CX.XX Jam in Duplexer(13.CX.XX 양면 인쇄 장치에 용지 걸림)
- 13.DX.XX Jam in Duplexer(13.DX.XX 양면 인쇄 장치에 용지 걸림)
- 13.B2.XX Jam in <cover or door>(13.B2.XX <덮개 또는 도어>에 용지 걸림)

1. 후면 도어를 엽니다.

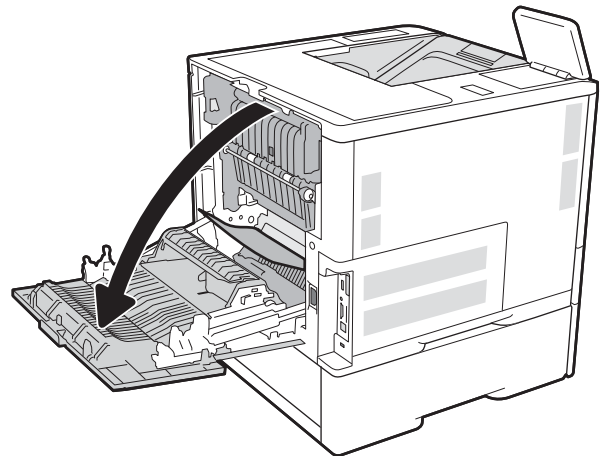

2. 걸린 용지를 제거합니다.

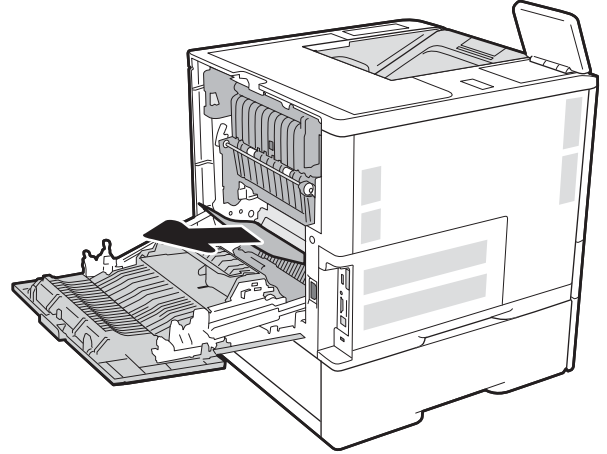

3. 후면 도어 닫기

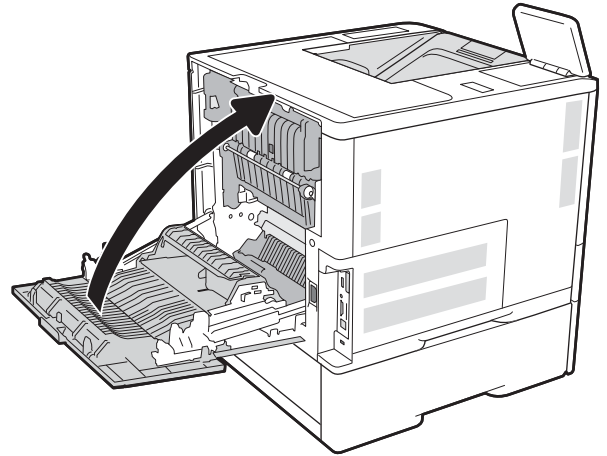

## 봉투 공급기에서 용지 걸림 해결(13.A)

다음 절차에 따라 봉투 공급기에서 용지 걸림을 해결합니다. 용지 걸림이 발생하면 걸림 문제 해결을 지원하는 다음 메시지 중 하나와 애니메이션이 제어판에 표시됩니다.

- 13.A3.XX 용지함 3에 용지 걸림
- 13.A4.XX 용지함 4에 용지 걸림

1. 용지함을 당겨 살짝 들어 올려서 프린터 바깥 쪽으로 완전히 빼냅니다.

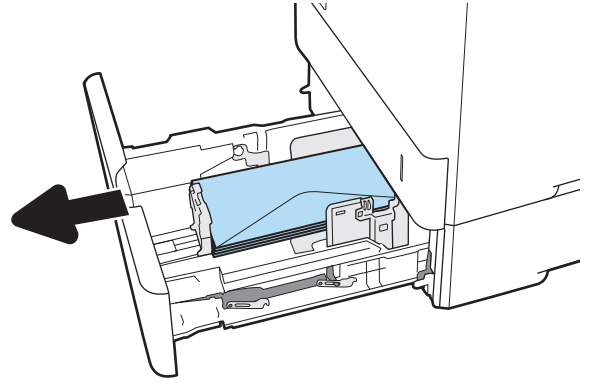

2. 용지함에서 걸리거나 손상된 봉투를 제거합니다.

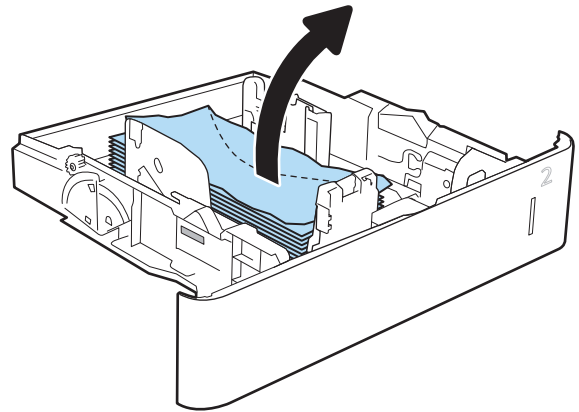

3. 프린터 내부의 공급 롤러에서 봉투를 제거합니다.

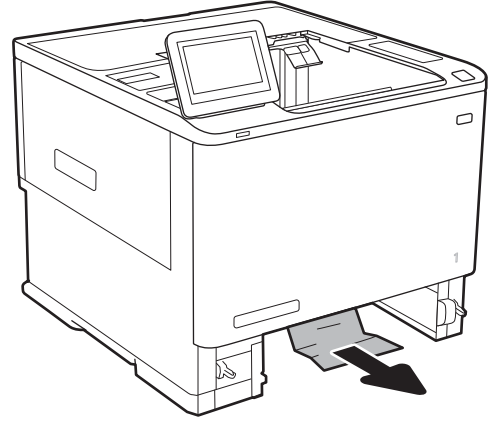

4. 용지함을 다시 넣고 닫습니다.

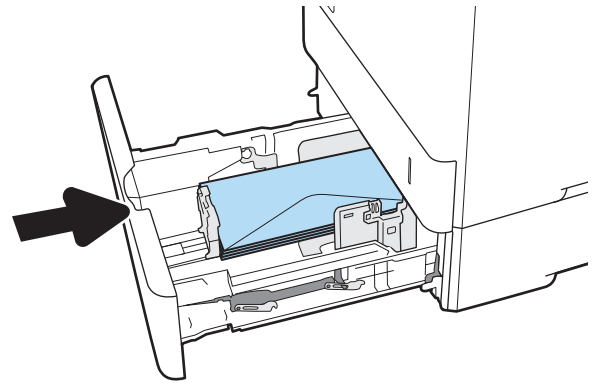

## 스테이플러 포함 5단 다단 우편함에서 용지 걸림 해결(13.E, 13.7)

다음은 스테이플링 우편함에서 용지 걸림을 해결하는 방법을 설명하는 내용입니다. 용지 걸림이 발생하면 제어판에 걸림 문제 해결을 지원하는 애니메이션이 나타납니다.

- 13.E1.XX Jam at Standard Output Bin(13.E1.XX 표준 출력 용지함에 용지 걸림)
- 13.70.XX MBM Jam(13.70.XX MBM 용지 걸림)

1. 출력 용지함에서 걸린 용지를 모두 빼냅니다.

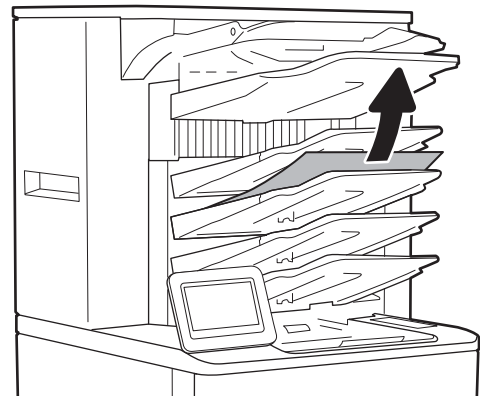

2. 스테이플링 우편함 뒷면의 걸림 액세스 도어를 엽니다. 걸린 용지가 걸림-액세스 도어 안에 보이면 똑바로 잡아당겨서 제거합니다.

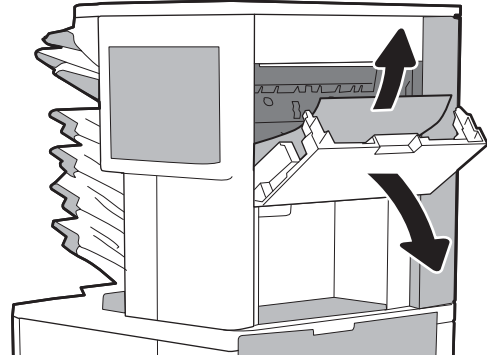

3. 걸림 액세스 도어를 닫습니다.

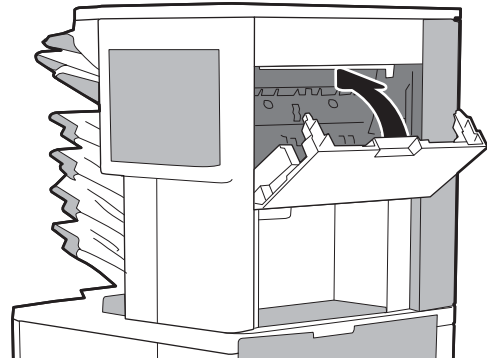

## 스테이플러 포함 5단 다단 우편함에서 스테이플 걸림 해결(13.8)

다음은 스테이플링 우편함에서 스테이플 걸림을 해결하는 방법을 설명하는 내용입니다. 용지 걸림이 발생하면 제어판에 걸림 문제 해결을 지원하는 애니메이션이 나타납니다.

- 13.8X.XX – Stapler/Stacker Jam(13.8X.XX – 스테이플러/스태커 용지 걸림)

1. 스테이플러 도어를 엽니다.

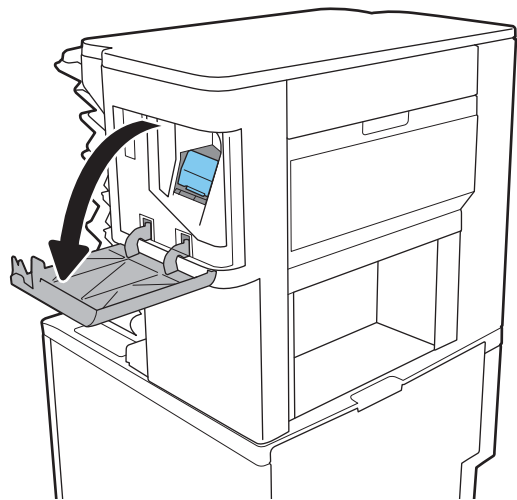

2. 스테이플 카트리지의 컬러 손잡이를 당긴 다음 스테이플 카트리지를 똑바로 끌어 당깁니다.

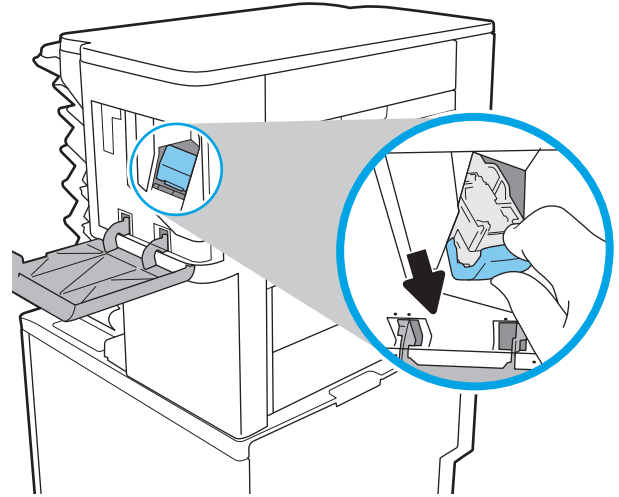

3. 스테이플 카트리지 뒷면에 있는 작은 레버를 들어 올립니다.

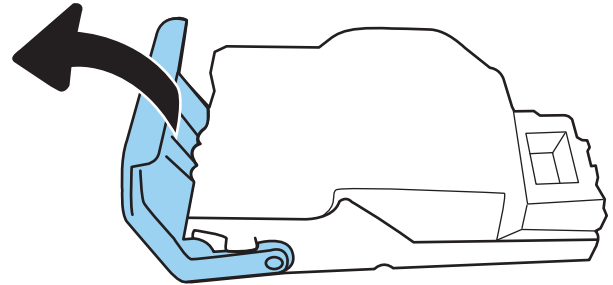

4. 걸린 스테이플을 제거합니다.
5. 스테이플 카트리지 뒷면에 있는 레버를 닫습니다. 딱 소리가 나면서 제대로 닫혔는지 확인합니다.

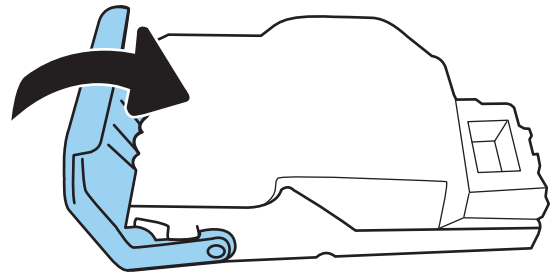

6. 스테이플 카트리지를 스테이플러에 끼우고 딱 소리가 날 때까지 컬러 손잡이를 누릅니다.

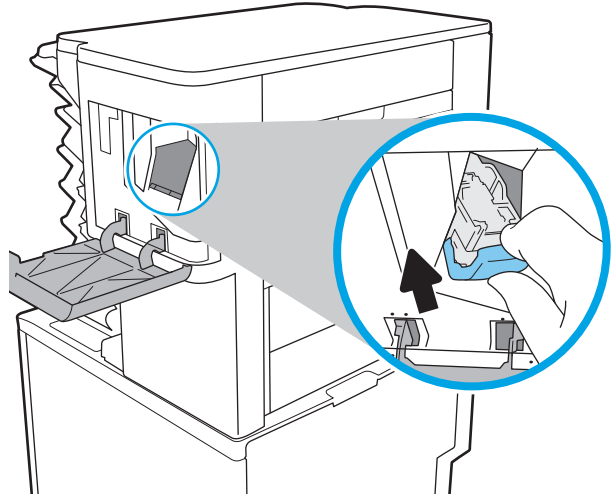

7. 스테이플러 도어를 닫습니다.

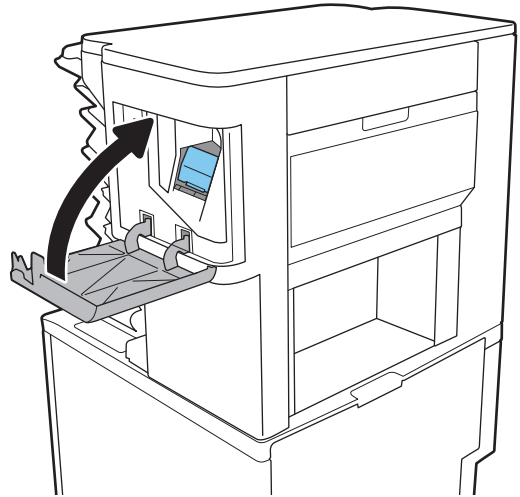



# 인쇄 품질 문제 해결

## 소개

아래 정보를 사용하여 이미지 품질 문제를 포함한 인쇄 품질 문제를 해결합니다.

문제 해결 단계는 다음의 결함을 해결하는 데 도움이 될 수 있습니다.

- 빈 페이지
- 검은색 페이지
- 구겨진 용지
- 어둡거나 밝은 띠
- 어둡거나 밝은 줄무늬
- 흐릿한 인쇄
- 회색 배경 또는 진한 인쇄
- 밝은 인쇄
- 묻어나는 토너
- 누락된 토너
- 토너의 흩어진 점
- 기울어진 이미지
- 얼룩
- 줄무늬

## 인쇄 품질 문제 해결

인쇄 품질 문제를 해결하려면 제시된 순서대로 다음 순서를 따르십시오.

### 프린터 펌웨어 업데이트

프린터 펌웨어를 업데이트해 보십시오. 자세한 내용은 [www.hp.com/support](http://www.hp.com/support)로 이동하여 **소프트웨어 및 드라이버 가져오기** 옵션을 선택합니다. 그런 다음 안내에 따라 프린터 펌웨어 다운로드로 이동하십시오.

### 다른 소프트웨어 프로그램에서 인쇄

다른 소프트웨어 프로그램에서 인쇄해 보십시오. 페이지가 정확히 인쇄되면 사용 중인 소프트웨어 프로그램에 문제가 있는 것입니다.

### 인쇄 작업에 용지 종류 설정 확인

프린터 프로그램으로부터 인쇄할 때 잉크가 번지거나, 인쇄 상태가 흐리거나 어둡고, 종이가 말려 있거나, 토너가 흩뿌려진 점의 형태이거나 약하거나 일부가 누락된 경우 용지 종류를 확인합니다.

## 프린터에서 용지 유형 설정 확인

1. 용지함을 엽니다.
2. 용지함이 올바른 용지 유형으로 급지되었는지 확인합니다.
3. 용지함을 닫습니다.
4. 제어판의 지침에 따라 용지함의 용지 종류 설정을 확인하거나 수정하십시오.

## 용지 종류 설정 확인(Windows)

1. 소프트웨어 프로그램에서 **인쇄** 옵션을 선택합니다.
2. 프린터를 선택하고 **속성** 또는 **기본 설정** 버튼을 클릭합니다.
3. **용지/품질** 탭을 클릭합니다.
4. **용지 종류** 드롭다운 목록에서 **자세히...** 옵션을 클릭합니다.
5. **종류:** 옵션 목록을 확장합니다.
6. 사용할 용지에 해당하는 용지 종류 범주를 확장합니다.
7. 사용하고 있는 용지 종류에 대한 옵션을 선택한 후 **확인** 버튼을 클릭합니다.
8. **확인** 버튼을 클릭하여 **문서 속성** 대화 상자를 닫습니다. **인쇄** 대화 상자에서 **확인** 버튼을 클릭하여 작업을 인쇄합니다.

## 용지 종류 설정 확인(macOS)

1. **파일** 메뉴를 클릭한 다음 **인쇄** 옵션을 클릭합니다.
2. **프린터** 메뉴에서 이 프린터를 선택합니다.
3. 기본적으로 인쇄 드라이버는 **매수 및 페이지 수** 메뉴를 표시합니다. 메뉴 드롭다운 목록을 열고 **완료** 메뉴를 클릭합니다.
4. **용지 종류** 드롭다운 목록에서 종류를 선택합니다.
5. **인쇄** 버튼을 클릭합니다.

## 토너 카트리지 상태 확인

다음 단계를 따라 토너 카트리지의 남은 예상 수명 및 기타 교체 가능한 유지보수 부품의 상태(해당하는 경우)를 확인하십시오.

### 1단계: 소모품 상태 페이지 인쇄

1. 프린터 제어판의 홈 화면에서 **보고서** 응용 프로그램으로 이동한 다음 **보고서** 아이콘을 선택합니다.
2. **구성/상태 페이지** 메뉴를 선택합니다.
3. **소모품 상태 페이지**를 선택한 후 페이지를 인쇄하려면 **인쇄**를 선택합니다.

## 2단계: 소모품 상태 확인

1. 토너 카트리지의 남은 수명 백분율 및 교체 가능한 유지보수 부품의 상태(해당하는 경우)를 확인하려면 소모품 상태 보고서를 살펴보세요.

예상 수명이 거의 다 된 토너 카트리지를 사용하면 인쇄 품질 문제가 발생할 수 있습니다. 소모품 잔량이 매우 부족하면 소모품 상태 페이지에 표시됩니다. HP 소모품이 매우 부족한 한계값에 도달한 후에는 해당 소모품에 대한 HP 고급 보호 보증이 만료됩니다.

인쇄 품질에 만족하는 경우 지금 토너 카트리지를 교체하지 않아도 됩니다. 설치 가능한 교체용 소모품을 보유해 두었다가 인쇄 품질에 만족할 수 없을 때 교체하십시오.

토너 카트리지 또는 다른 교체용 유지보수 부품을 교체해야 한다고 판단하는 경우 소모품 상태 페이지에서 HP 부품 번호를 확인합니다.

2. 정품 HP 카트리지를 사용 중인지 확인하십시오.

정품 HP 토너 카트리지에는 “HP”라는 문구가 있거나 HP 로고가 있습니다. HP 카트리지를 확인하는 자세한 내용은 [www.hp.com/go/learnaboutsupplies](http://www.hp.com/go/learnaboutsupplies)를 참조하십시오.

## 청소 페이지 인쇄

인쇄 프로세스 중 프린터 안에 용지, 토너 및 먼지가 쌓여 토너의 뭉침 또는 튀김, 번짐, 줄 무늬, 선, 반복되는 표시가 나타날 수 있습니다.

프린터 용지 경로를 청소하려면 다음 단계를 따르십시오.

1. 프린터 제어판의 홈 화면에서 **지원 도구** 응용 프로그램으로 이동한 다음 **지원 도구** 아이콘을 선택합니다.
2. 다음 메뉴를 선택합니다.
  - a. 유지보수
  - b. 교정/청소
  - c. 청소 페이지
3. 인쇄를 선택하여 페이지를 인쇄합니다.

**청소...** 메시지가 프린터 제어판에 나타납니다. 청소 프로세스를 완료하는 데 몇 분이 소요됩니다. 청소 작업이 완료될 때까지 프린터를 끄지 마십시오. 완료한 후에 인쇄한 페이지를 버리십시오.

## 토너 카트리지를 육안으로 검사

 **참고:** 카트리지 영역에 접근하는 도어가 잠긴 경우 서비스 관리 제공업체에 도어 잠금 해제에 대한 지원을 문의하십시오.

다음 단계에 따라 토너 카트리지를 검사합니다.

1. 프린터에서 토너 카트리지를 제거한 다음 밀봉 테이프가 제거되었는지 확인합니다.
2. 메모리 칩의 손상 여부를 확인합니다.
3. 녹색 이미징 드럼 표면을 검사합니다.

 **주의:** 이미징 드럼을 만지지 마십시오. 이미징 드럼에 지문이 묻으면 인쇄 품질 문제가 발생할 수 있습니다.

4. 이미징 드럼에 긁힘, 지문 또는 기타 손상이 있으면 토너 카트리지를 교체합니다.
5. 토너 카트리지를 다시 설치한 후 몇 페이지를 인쇄해 보고 문제가 해결되었는지 확인합니다.

## 용지 및 인쇄 환경 점검

### 단계 1: HP 사양에 맞는 용지 사용

일부 인쇄 품질 문제는 HP 사양에 맞지 않는 용지를 사용함으로 인해 발생합니다.

- 항상 이 프린터가 지원하는 용지 종류 및 무게 범위 내에서 사용하십시오.
- 잘림, 찢어짐, 얼룩, 헐거운 조직, 먼지, 주름, 구멍, 스테이플, 가장자리의 말림이나 구겨짐 등이 없이 용지 품질이 양호한지 확인하십시오.
- 이전에 인쇄하지 않은 용지를 사용하십시오.
- 글리터와 같은 금속 물질이 함유되지 않은 용지를 사용하십시오.
- 레이저 프린터용으로 제작된 용지를 사용하십시오. 잉크젯 프린터용으로만 제작된 용지를 사용하지 마십시오.
- 너무 거칠지 않은 용지를 사용하십시오. 일반적으로 부드러운 용지를 사용하면 인쇄 품질이 좋아 집니다.

### 단계 2: 환경 점검

환경은 인쇄 품질에 직접적인 영향을 미칠 수 있으며 인쇄 품질이나 용지 공급 문제에서 공통되는 원인입니다. 다음 해결 방법을 따릅니다.

- 프린터를 열린 창문이나 문, 에어컨 통풍구와 같이 바람이 많은 장소에서 떨어진 곳으로 이동합니다.
- 프린터가 프린터 사양을 벗어나는 온도나 습도에 노출되지 않도록 합니다.
- 캐비닛과 같이 사방이 막힌 공간에 프린터를 두지 마십시오.
- 프린터를 단단하고 편평한 장소에 놓으십시오.
- 프린터의 통풍구를 막는 물체를 모두 치우십시오. 프린터의 윗면을 비롯한 모든 면에서 양호한 공기 흐름이 필요합니다.
- 공기 중의 잔해, 먼지, 증기, 기름기 등 프린터 내부에 잔유물을 남길 수 있는 물질로부터 프린터를 보호하십시오.

### 3단계: 개별 용지함 정렬 설정

특정 용지함에서 인쇄할 때 텍스트나 이미지가 인쇄된 페이지의 중앙에 또는 정확하게 정렬되지 않으면 이 단계를 따릅니다.

1. 프린터 제어판의 홈 화면에서 **설정** 응용 프로그램으로 이동한 다음 **설정** 아이콘을 선택합니다.
2. 다음 메뉴를 선택합니다.

- a. 복사/인쇄 또는 인쇄
  - b. 인쇄 품질
  - c. 이미지 레지스트레이션
3. 용지함을 선택한 뒤 조정할 용지함을 선택합니다.
  4. 테스트 페이지 인쇄를 선택한 다음 인쇄된 페이지의 지침을 따릅니다.
  5. 테스트 페이지 인쇄를 다시 선택하여 결과를 확인한 다음 필요할 경우 추가적으로 조정합니다.
  6. 완료를 선택하여 새 설정을 저장합니다.

## 다른 인쇄 드라이버 사용

소프트웨어 프로그램을 사용하여 인쇄할 때 그래픽에 불필요한 줄이 나타나거나, 텍스트 또는 그래픽이 누락되거나, 서식이 잘못되거나, 다른 글꼴로 인쇄되는 경우 다른 인쇄 드라이버를 사용해 보십시오.

HP 웹 사이트에서 다음 드라이버를 다운로드합니다. [www.hp.com/support/ljE60155](http://www.hp.com/support/ljE60155), [www.hp.com/support/ljE60165](http://www.hp.com/support/ljE60165) 또는 [www.hp.com/support/ljE60175](http://www.hp.com/support/ljE60175).

HP PCL 6 V3 드라이버	이 프린터 관련 인쇄 드라이버는 Windows 7 및 버전 3 드라이버를 지원하는 최신 운영 체제를 지원합니다. 지원되는 운영 체제에 대한 목록은 <a href="http://www.hp.com/go/support">www.hp.com/go/support</a> 를 참조하십시오.
HP PCL-6 V4 드라이버	이 제품 관련 인쇄 드라이버는 Windows 8 및 버전 4 드라이버를 지원하는 최신 운영 체제를 지원합니다. 지원되는 운영 체제에 대한 목록은 <a href="http://www.hp.com/go/support">www.hp.com/go/support</a> 를 참조하십시오.
HP UPD PS 드라이버	<ul style="list-style-type: none"> <li>● Adobe® 소프트웨어 프로그램 또는 고사양의 그래픽을 요하는 소프트웨어 프로그램에서 인쇄 시 권장</li> <li>● 포스트스크립트 에뮬레이션이 필요하거나 포스트스크립트 플래시 글꼴 지원이 적용되는 인쇄를 지원</li> </ul>
HP UPD PCL 6	<ul style="list-style-type: none"> <li>● 모든 Windows 환경의 인쇄에 적합</li> <li>● 최상의 속도, 인쇄 품질 및 대다수 사용자에게 적합한 프린터 기능을 제공</li> <li>● Windows GDI(Graphic Device Interface)와 결합하여 Windows 환경에서 뛰어난 속도를 발휘하도록 개발됨</li> <li>● PCL 5 기반의 타사 및 사용자 정의 소프트웨어 프로그램과는 완벽하게 호환되지 않을 수도 있음</li> </ul>



# 색인

## 기호/숫자

2,100매 대용량 입력 용지함  
용지 넣기 27

## A

AirPrint 59  
Android 장치  
에서 인쇄 59

## B

Bonjour  
확인 중 65

## E

Embedded Web Server  
열기 71  
프린터 이름 변경 71  
Embedded Web Server(EWS)  
기능 64  
암호 지정 74  
EWS(Embedded Web Server)  
네트워크 연결 65  
열기 71  
Explorer, 지원 버전  
HP Embedded Web Server 64

## H

HIP(하드웨어 통합 포켓)  
위치 확인 4  
HP Embedded Web Server  
HP Web Services 68  
기타 링크 목록 70  
네트워크 설정 68  
문제 해결 도구 67  
보안 설정 67  
열기 71  
인쇄 설정 66  
일반 구성 65

정보 페이지 65  
프린터 이름 변경 71  
HP Embedded Web Server(EWS)  
기능 64  
HP ePrint 58  
HP EWS(Embedded Web Server)  
네트워크 설정 변경 71  
네트워크 연결 65  
열기 71  
HP Web Jetadmin 78  
HP Web Services  
활성화 68  
HP 고객으뜸지원센터 82  
HP 내장 웹 서버  
소모품 설정 67  
HP 스테이플링 우편함  
용지 걸림 해결 109

## I

Internet Explorer, 지원 버전  
HP Embedded Web Server 64  
IPsec 74  
IPv4 주소 72  
IPv6 주소 72  
IP 보안 74

## J

Jetadmin, HP Web 78

## L

LAN(Local Area Network)  
위치 확인 5  
LAN 포트  
위치 확인 5

## M

Mac 드라이버 설정  
작업 저장 54

## N

NFC 인쇄 57

## O

OS(운영 체제)  
지원 8

## R

RJ-45 포트  
위치 확인 5

## T

TCP/IP  
IPv4 매개변수 수동 구성 72  
IPv6 매개변수 수동 구성 72

## U

USB 저장 부속품  
인쇄 60  
USB 포트  
위치 확인 5  
활성화 60, 62

## W

Wi-Fi Direct 인쇄 57

## ㄱ

개인 인쇄 53  
걸림  
2,100매 대용량 입력 용지함(용  
지함 6) 100  
HP 스테이플링 우편함 109  
스테이플링 우편함 부속품의 스  
테이플 110  
원인 93  
걸림, 용지  
위치 93  
게이트웨이, 기본값 지정 72

- 고객 지원
  - 온라인 82
- 고속 USB 2.0 인쇄 포트
  - 위치 확인 5
- 공장 초기화 복원 84
- 교체
  - 스테인플 카트리지 43
  - 토너 카트리지 39
- 근거리 통신 인쇄 57
- 기본 게이트웨이, 지정 72
- 기본 입력 용지함
  - 라벨 넣기 31
- 기술 지원
  - 온라인 82
- 기타 링크 목록
  - HP Embedded Web Server 70

**ㄴ**

- 내장 웹 서버
  - 네트워크 설정 변경 71
- 네트워크
  - HP Web Jetadmin 78
  - IPv4 주소 72
  - IPv6 주소 72
  - 기본 게이트웨이 72
  - 서브넷 마스크 72
  - 설정, 변경 71
  - 설정, 보기 71
  - 지원됨 8
  - 프린터 이름, 변경 71
- 네트워크 관리 71
- 네트워크 링크 속도 설정, 변경 73
- 네트워크 설정
  - HP Embedded Web Server 68
- 네트워크 양면 인쇄 설정, 변경 73

**ㄷ**

- 대체 레터헤드 모드 21, 26
- 도움말, 제어판 83
- 도움말 버튼
  - 위치 확인 6
- 듀플렉서
  - 용지 걸림 해결 106
- 드라이버, 지원 10

**ㄹ**

- 라벨
  - 방향 31
  - 인쇄 31

- 라벨, 넣기 31
- 레이블
  - 인쇄(Windows) 48
- 로그아웃 버튼
  - 위치 확인 6
- 로그인 버튼
  - 위치 확인 6

**ㄴ**

- 메모리
  - 포함 8
- 메모리 칩(토너)
  - 위치 확인 39
- 모바일 인쇄
  - Android 장치 59
- 모바일 인쇄 솔루션 8
- 무게, 프린터 11
- 문서 공급기
  - 용량 8
  - 위치 확인 4
- 문제 해결
  - 걸림 93
  - 용지 공급 문제 86
  - 토너 카트리지 상태 확인 114
- 문제 해결 도구
  - HP Embedded Web Server 67

**ㄷ**

- 보안
  - 암호화된 하드 디스크 75
- 보안 설정
  - HP Embedded Web Server 67
- 보안 잠금 슬롯
  - 위치 확인 5
- 복사
  - 해상도 8
- 복사 시작 버튼
  - 위치 확인 6
- 봉투
  - 용지 방향 18
- 봉투, 넣기 29
- 봉투 공급기
  - 용지 걸림 해결 107
- 부속품
  - 주문 38
- 분당 페이지 수 8
- 브라우저 요구 사항
  - HP Embedded Web Server 64

**ㅅ**

- 사양
  - 전기 및 음향 13
- 삭제
  - 저장 작업 55
- 서브넷 마스크 72
- 설정
  - 공장 초기화 복원 84
- 소모품
  - 부족 시 사용 85
  - 부족 임계값 설정 85
  - 스테인플 카트리지 교체 43
  - 주문 38
  - 토너 카트리지 교체 39
- 소모품 설정
  - HP 내장 웹 서버 67
- 속도, 최적화 76
- 수동 양면
  - Windows 47
- 수동 양면 인쇄
  - Mac 50
- 쉽게 액세스할 수 있는 USB 인쇄 60
- 스캔
  - 해상도 8
- 스테인플/스테커 부속품
  - 작동 모드 구성 34
- 스테인플 걸림
  - 스테인플링 우편함 부속품 110
- 스테인플러
  - 기본 스테이플 위치 설정 33
- 스테인플링
  - 기본 위치 설정 33
  - 작동 모드 구성 34
- 스테인플링 우편함 부속품
  - 스테인플 걸림 해결 110
- 스테인플 카트리지
  - 교체 43
- 시스템 요구 사항
  - HP Embedded Web Server 64
  - 최소 11

**ㅇ**

- 양면
  - 수동(Windows) 47
- 양면 인쇄
  - Mac 50
  - Windows 47
  - 설정(Windows) 47



- 수동, Windows 47
- 수동(Mac) 50
- 양면 인쇄(양면)
  - Windows 47
- 에너지 사용, 최적화 76
- 오른쪽 도어
  - 위치 확인 4
- 오른쪽 하단 도어
  - 위치 확인 4
- 온라인 도움말, 제어판 83
- 온라인 지원 82
- 용지
  - 2,100매 대용량 입력 용지함에
    - 용지 넣기 27
  - 걸림 93
  - 선택 116
  - 용지함 1에 용지 넣기 17
  - 용지함 1 용지 방향 18
  - 용지함 2에 용지 넣기 22
- 용지, 주문 38
- 용지 걸림
  - HP 스테이플링 우편함 109
  - 듀플렉서 106
  - 봉투 공급기 107
  - 용지함 1 94
  - 용지함 2, 3 및 4 97
  - 용지함 5 100
  - 위치 93
  - 자동 검색 93
  - 출력 용지함 105
  - 퓨저 102
  - 후면 도어 102
- 용지 넣기
  - 2,100매 대용량 입력 용지함
    - 27
  - 용지함 1에 용지 넣기 17
  - 용지함 2에 용지 넣기 22
- 용지 종류
  - 선택(Mac) 51
  - 선택(Windows) 48
- 용지 픽업 문제
  - 해결 86, 88
- 용지함
  - 용량 8
  - 위치 확인 4
  - 포함 8
- 용지함, 출력
  - 위치 확인 4

- 용지함1
  - 봉투 넣기 29
- 용지함 1
  - 용지 걸림 94
  - 용지 방향 18
- 용지함 2
  - 용지 걸림 97
  - 용지 넣기 22
- 용지함 3
  - 용지 걸림 97
- 용지함 4
  - 용지 걸림 97
- 용지함 6
  - 용지 걸림 100
- 우선 입력 용지함
  - 라벨 넣기 31
- 운영 체제, 지원 10
- 운영 체제(OS)
  - 지원 8
- 웹 브라우저 요구 사항
  - HP Embedded Web Server 64
- 웹 사이트
  - HP Web Jetadmin, 다운로드 78
  - 고객 지원 82
- 음향 사양 13
- 이더넷(RJ-45)
  - 위치 확인 5
- 이미지 품질
  - 토너 카트리지 상태 확인 114
- 인쇄
  - USB 저장 부속품에서 60
  - 저장 작업 54
- 인쇄 드라이버, 지원 10
- 인쇄 설정
  - HP Embedded Web Server 66
- 인쇄 용지
  - 용지함 1에 용지 넣기 17
- 인쇄 작업 저장 53
- 인터페이스 포트
  - 위치 확인 5
- 일반 구성
  - HP Embedded Web Server 65

**ㅈ**

- 작업, 저장
  - Mac 설정 54
- 작업, 저장됨
  - 만들기(Windows) 53

- 삭제 55
- 인쇄 54
- 작업 저장
  - Windows에서 53
- 잠금
  - 포맷터 75
- 저장, 작업
  - Mac 설정 54
- 저장 작업
  - 만들기(Mac) 54
  - 만들기(Windows) 53
  - 삭제 55
  - 인쇄 54
- 적재
  - 작동 모드 구성 34
- 전기 사양 13
- 전력
  - 소모 13
- 전력 사용량
  - 1W 이하 76
- 전원 스위치
  - 위치 확인 4
- 전원 연결
  - 위치 확인 4
- 절전 모드 76
- 정보 페이지
  - HP Embedded Web Server 65
- 제어판
  - 도움말 83
  - 위치 확인 4
  - 위치 확인 기능 6
- 주문
  - 소모품 및 부속품 38
- 지원
  - 온라인 82

**ㅊ**

- 청소
  - 용지 경로 115
- 출력 용지함
  - 걸림 제거 105
  - 위치 확인 4

**ㅋ**

- 카트리지
  - 교체 39
  - 부품 번호 39
  - 스테인플 교체 43

켜짐/꺼짐 버튼  
  위치 확인 4  
크기, 프린터 11  
키보드  
  위치 확인 4

## ㅌ

터치스크린  
  위치 확인 기능 6  
토너 카트리지  
  교체 39  
  부족 시 사용 85  
  부족 임계값 설정 85  
  부품 39  
  부품 번호 39  
투명 필름  
  인쇄(Windows) 48  
특수 용지  
  인쇄(Windows) 48

## ㅍ

포맷터  
  위치 확인 4  
포트  
  위치 확인 5  
퓨저  
  용지 걸림 해결 102

## ㅎ

하드 디스크  
  암호화 75  
하드웨어 통합 포켓(HIP)  
  위치 확인 4  
한 장에 여러 페이지  
  선택(Mac) 51  
  선택(Windows) 48  
  인쇄(Mac) 51  
  인쇄(Windows) 48  
해상도  
  복사 및 스캔 8  
홈 버튼  
  위치 확인 6  
후면 도어  
  용지 걸림 해결 102