



# Hướng dẫn Sử dụng



HP OfficeJet Pro 9010 series

## Các thông báo của HP company

THÔNG TIN TRONG VẤN BẢN NÀY CÓ THỂ THAY ĐỔI MÀ KHÔNG CẦN THÔNG BÁO TRƯỚC.

BẢO LƯU MỌI QUYỀN. NGHIÊM CẤM SAO CHÉP, CHỈNH SỬA HOẶC BIÊN DỊCH TÀI LIỆU NÀY MÀ KHÔNG CÓ VẤN BẢN CHẤP THUẬN TRƯỚC CỦA HP, TRỪ KHI LUẬT BẢN QUYỀN CHO PHÉP. CHỈ BẢO HÀNH CHO CÁC SẢN PHẨM VÀ DỊCH VỤ CỦA HP ĐƯỢC QUY ĐỊNH TRONG TUYÊN BỐ BẢO HÀNH NHANH KÈM THEO CÁC SẢN PHẨM VÀ DỊCH VỤ ĐÓ. KHÔNG CÓ ĐIỀU KHOẢN NÀO TRONG TÀI LIỆU NÀY ĐƯỢC HIỂU LÀ CẤU THÀNH BẢO HÀNH BỔ SUNG. HP SẼ KHÔNG CHỊU TRÁCH NHIỆM VỀ CÁC LỖI KỸ THUẬT HOẶC HIỆU ĐỈNH HAY NHỮNG THIẾU SÓT TRONG TÀI LIỆU NÀY.

© Copyright 2020 HP Development Company, L.P.

Microsoft và Windows là các nhãn hiệu hoặc nhãn hiệu được đăng ký của Microsoft Corporation tại Hoa Kỳ và/hoặc các nước khác.

Mac, OS X, macOS và AirPrint là các thương hiệu của Apple Inc., được đăng ký tại Hoa Kỳ và các quốc gia khác.

Nhãn hiệu ENERGY STAR và ENERGY STAR là những nhãn hiệu đã được đăng ký do Cơ quan Bảo vệ Môi trường Hoa Kỳ sở hữu.

Android và Chromebook là các thương hiệu của Google LLC.

Amazon và Kindle là các thương hiệu của Amazon.com, Inc. hoặc các công ty con của Amazon.com.

iOS là thương hiệu hoặc thương hiệu đã được đăng ký của Cisco tại Hoa Kỳ cũng như các quốc gia khác và được sử dụng theo giấy phép.

### Thông tin về tính an toàn



Luôn làm theo các biện pháp phòng ngừa an toàn cơ bản khi sử dụng sản phẩm này để làm giảm nguy cơ tổn thương do cháy hoặc điện giật.

- Đọc và hiểu tất cả các hướng dẫn trong tài liệu đi kèm với máy in.
- Tuân theo tất cả các cảnh báo và hướng dẫn được đánh dấu trên sản phẩm.
- Rút phích cắm sản phẩm này ra khỏi ổ cắm trên tường trước khi làm sạch.
- Không cài đặt hoặc sử dụng sản phẩm này gần nước, hoặc khi bạn bị ướt.
- Cài đặt sản phẩm một cách an toàn trên một bề mặt ổn định.
- Cài đặt sản phẩm ở một địa điểm được bảo vệ nơi mà không ai có thể bước vào hoặc đi qua dây điện và dây điện không thể bị hư hỏng.
- Nếu sản phẩm không hoạt động bình thường, xem [Giải quyết vấn đề](#).
- Bên trong không có các bộ phận mà người dùng có thể bảo dưỡng được. Giới thiệu đến nhân viên bảo dưỡng có trình độ thực hiện bảo dưỡng cho máy in.

---

# Mục lục

<b>1</b>	<b>Bắt đầu</b>	<b>1</b>
	Khả năng truy cập	2
	HP EcoSolutions (HP và Môi trường)	3
	Hiểu các bộ phận máy in	6
	Sử dụng bảng điều khiển của máy in	9
	HP Digital Solutions (Các Giải pháp Kỹ thuật số HP)	13
	Điều cơ bản về giấy	21
	Nạp giấy	24
	Nạp tài liệu gốc trên kính máy quét	35
	Nạp tài liệu gốc vào khay nạp tài liệu	37
	Cập nhật máy in	38
	Mở phần mềm máy in HP (Windows)	39
	Sử dụng ứng dụng HP Smart để in, scan và khắc phục sự cố từ thiết bị chạy iOS, Android hoặc Windows 10	40
	Tắt máy in	41
<b>2</b>	<b>In</b>	<b>42</b>
	In bằng máy tính	43
	In sử dụng ứng dụng HP Smart	50
	In với các thiết bị di động	51
	Lời khuyên để in thành công	52
<b>3</b>	<b>Sao chép và chụp quét</b>	<b>55</b>
	Sao chép	56
	Chụp quét	57
	Lời khuyên để sao chép và chụp quét thành công	69
<b>4</b>	<b>Fax</b>	<b>70</b>
	Gửi fax	71
	Nhận fax	76

Thiết lập số liên hệ trong danh bạ điện thoại .....	81
Thay đổi cài đặt fax .....	84
Các dịch vụ fax và điện thoại số .....	89
Gửi fax bằng phương thức Truyền Giọng nói qua Giao thức Internet .....	90
Sử dụng các báo cáo .....	91
Cài đặt fax bổ sung .....	95
<b>5 Dịch vụ Web .....</b>	<b>120</b>
Các dịch vụ web là gì? .....	121
Cài đặt Dịch vụ web .....	122
Sử dụng Dịch vụ Web .....	124
Xóa dịch vụ web .....	126
<b>6 Thao tác với hộp mực .....</b>	<b>127</b>
Thông tin trên hộp mực và đầu in .....	128
Một số mực màu được sử dụng ngay cả khi chỉ in bằng hộp mực đen .....	129
Kiểm tra mức mực dự kiến .....	130
Thay thế các hộp mực .....	131
Đặt mua hộp mực .....	134
Bảo quản vật liệu in .....	135
Lưu trữ thông tin sử dụng dưới dạng ẩn danh .....	136
Thông tin bảo hành hộp mực .....	137
<b>7 Cài đặt mạng .....</b>	<b>138</b>
Cài đặt máy in cho truyền thông không dây .....	139
Thay đổi thiết lập mạng .....	143
Sử dụng Wi-Fi Direct .....	145
<b>8 Các công cụ quản lý máy in .....</b>	<b>148</b>
Hộp công cụ (Windows) .....	149
Embedded web server .....	150
<b>9 Giải quyết vấn đề .....</b>	<b>153</b>
Nhận trợ giúp với chức năng xử lý sự cố trực tuyến của HP .....	154
Nhận trợ giúp từ bảng điều khiển máy in .....	155
Nhận trợ giúp từ ứng dụng HP Smart .....	156
Nhận trợ giúp trong hướng dẫn này .....	157
Hiểu được các báo cáo máy in .....	185
Giải quyết vấn đề sử dụng Dịch vụ web .....	187

Bảo trì máy in .....	188
Khôi phục mặc định và thiết lập ban đầu của nhà máy .....	192
Bộ phận hỗ trợ của HP .....	194
<b>10 Thông tin kỹ thuật .....</b>	<b>196</b>
Thông số kỹ thuật .....	197
Thông báo quy định .....	200
Chương trình quản lý sản phẩm môi trường .....	209
<b>Bảng chú dẫn .....</b>	<b>217</b>



---

# 1 Bắt đầu

Hướng dẫn này cung cấp chi tiết về cách thức sử dụng máy in và cách giải quyết các vấn đề.

- [Khả năng truy cập](#)
- [HP EcoSolutions \(HP và Môi trường\)](#)
- [Hiểu các bộ phận máy in](#)
- [Sử dụng bảng điều khiển của máy in](#)
- [HP Digital Solutions \(Các Giải pháp Kỹ thuật số HP\)](#)
- [Điều cơ bản về giấy](#)
- [Nạp giấy](#)
- [Nạp tài liệu gốc trên kính máy quét](#)
- [Nạp tài liệu gốc vào khay nạp tài liệu](#)
- [Cập nhật máy in](#)
- [Mở phần mềm máy in HP \(Windows\)](#)
- [Sử dụng ứng dụng HP Smart để in, scan và khắc phục sự cố từ thiết bị chạy iOS, Android hoặc Windows 10](#)
- [Tắt máy in](#)

# Khả năng truy cập

Máy in cung cấp nhiều tính năng cho phép người khuyết tật cũng có thể truy cập được.

- **Thị giác**

Phần mềm HP giúp người dùng bị khiếm thị hoặc thị lực kém có thể truy cập được bằng cách sử dụng các tùy chọn và tính năng khả năng truy cập của hệ điều hành. Phần mềm còn hỗ trợ cả công nghệ khuyết trợ tối đa chẳng hạn như trình đọc màn hình, trình đọc chữ nổi Braille và các ứng dụng chuyển giọng nói thành văn bản. Với người dùng bị mù màu, các nút và tab có màu được sử dụng trong phần mềm HP có văn bản hoặc biểu tượng đơn giản giúp truyền tải hành động thích hợp.

- **Khả năng vận động**

Với người dùng bị suy giảm khả năng vận động, các chức năng của phần mềm HP có thể được thực thi thông qua các lệnh bàn phím. Phần mềm HP còn hỗ trợ các tùy chọn khả năng truy cập của Windows chẳng hạn như các phím StickyKey, ToggleKey, FilterKey và MouseKey. Người dùng bị hạn chế khả năng vươn và tầm với có thể vận hành các cửa, nút, khay giấy và thanh dẫn chiều rộng của máy in.

Để biết thêm thông tin về các giải pháp khả năng truy cập cho sản phẩm HP, truy cập trang web HP Accessibility and Aging (Khả năng Truy cập và Người cao tuổi của HP) ([www.hp.com/accessibility](http://www.hp.com/accessibility)).



# HP EcoSolutions (HP và Môi trường)

HP cam kết giúp bạn tối ưu hóa tác động môi trường của bạn và trao cho bạn công cụ để in một cách có trách nhiệm —tại nhà hoặc ở văn phòng.

Để biết thêm thông tin chi tiết về các hướng dẫn môi trường mà HP tuân theo trong quá trình sản xuất, xem [Chương trình quản lý sản phẩm môi trường](#). Để biết thêm thông tin về các sáng kiến môi trường của HP, truy cập [www.hp.com/ecosolutions](http://www.hp.com/ecosolutions).

- [Quản lý điện năng](#)
- [Chế độ Im lặng](#)
- [Tối ưu hóa các Vật liệu In](#)

## Quản lý điện năng

Sử dụng **Sleep Mode** (Chế độ Ngủ), **Auto-Off** (Tự động Tắt) và **Schedule On/Off** (Bật/Tắt theo Lịch trình) để tiết kiệm điện.

### Chế độ Ngủ

Giảm sử dụng điện khi ở chế độ Ngủ. Sau khi cài đặt ban đầu cho máy in, máy in sẽ vào chế độ Ngủ sau năm phút không hoạt động.

Sử dụng các hướng dẫn sau đây để thay đổi thời gian không hoạt động trước khi máy in ngủ.

1. Từ bảng điều khiển máy in, chạm hoặc vuốt xuống tab ở phía trên cùng của màn hình để mở Bảng điều khiển, chạm vào .
2. Chạm **Sleep Mode** (Chế độ Ngủ), và sau đó chạm tùy chọn mong muốn.

### Tự động Tắt

Tính năng này tắt máy in sau 8 giờ không hoạt động nhằm giảm bớt việc sử dụng năng lượng. Tính năng Tự động Tắt sẽ tắt máy in hoàn toàn, vì vậy bạn phải sử dụng nút Nguồn để bật lại máy in.

Nếu máy in của bạn hỗ trợ tính năng tiết kiệm năng lượng này, tính năng Tự động Tắt sẽ tự động kích hoạt hoặc vô hiệu hóa tùy thuộc vào khả năng của máy in và các tùy chọn kết nối. Ngay khi tính năng Auto-Off (Tự động Tắt) bị vô hiệu hóa, máy in sẽ vào chế độ Sleep (Ngủ) sau 5 phút không hoạt động nhằm giảm mức sử dụng năng lượng.

- Tự động Tắt được kích hoạt khi máy in bật nếu máy in không có mạng, fax hoặc khả năng kết nối Wi-Fi Direct, hoặc không sử dụng các khả năng này.
- Tự động Tắt bị vô hiệu hóa khi khả năng kết nối Wi-Fi Direct hoặc không dây của máy in được bật hoặc khi máy in có khả năng kết nối mạng qua Ethernet, USB hoặc fax thiết lập kết nối mạng qua Ethernet, USB hoặc fax.

### Bật và Tắt theo Lịch trình

Sử dụng tính năng này để tự động bật hoặc tắt máy in vào các ngày được chọn. Ví dụ, bạn có thể đặt lịch bật máy in vào 8 giờ sáng và tắt vào 8 giờ tối từ thứ Hai đến thứ Sáu. Bằng cách này, bạn tiết kiệm được năng lượng vào buổi tối và cuối tuần.

Sử dụng các hướng dẫn sau đây để đặt lịch ngày và thời gian Bật và Tắt.

1. Từ bảng điều khiển máy in, chạm hoặc vuốt xuống tab ở phía trên cùng của màn hình để mở Bảng điều khiển, chạm vào .
2. Chạm vào **Schedule On/Off** (Hẹn giờ Bật/Tắt).
3. Chạm vào nút bật/tắt bên cạnh **Schedule On** (Bật theo Lịch trình) hoặc **Schedule Off** (Tắt theo lịch trình) để bật.
4. Chạm vào tùy chọn thời gian, và sau đó thực hiện theo các thông báo trên màn hình để đặt ngày và thời gian tắt và bật máy in.

**⚠ THẬN TRỌNG:** Luôn tắt máy in đúng cách, bằng cách sử dụng **Schedule Off** (Tắt theo Lịch trình) hoặc  (nút Power (Nguồn điện)) ở phía trước bên trái máy in.

Nếu bạn không tắt máy in đúng cách, hộp mực in có thể không trở lại vị trí chính xác, điều này gây ra các vấn đề với hộp mực và các vấn đề chất lượng in.

Không bao giờ tắt máy in khi thiếu hộp mực. HP khuyến cáo rằng bạn nên thay thế bất kỳ hộp mực thiếu nào sớm nhất có thể để tránh các vấn đề chất lượng in, có thể sử dụng mực thừa từ hộp mực còn lại, hoặc thiệt hại cho hệ thống mực.

## Chế độ Im lặng

Chế độ Im lặng làm chậm việc in để giảm tiếng ồn tổng thể mà không ảnh hưởng đến chất lượng in. Chế độ này chỉ hoạt động khi in trên giấy thường. Ngoài ra, Chế độ Im lặng bị vô hiệu hóa nếu bạn đang in bằng cách sử dụng chất lượng in bài thuyết trình hoặc tốt nhất. Để giảm tiếng ồn do in, bật Chế độ Im lặng. Để in ở vận tốc bình thường, tắt Chế độ Im lặng. Chế độ Im lặng được tắt mặc định.

**📝 GHI CHÚ:** Chế độ Im lặng không hoạt động nếu bạn in hình ảnh hoặc phong bì.

Bạn có thể đặt lịch trình bằng cách chọn thời gian khi máy in in ở Chế độ Im lặng. Ví dụ, bạn có thể đặt lịch trình máy in ở Chế độ Im lặng từ 10 giờ đêm đến 8 giờ sáng hàng ngày.

### Để bật Chế độ Im lặng từ bảng điều khiển máy in

1. Từ bảng điều khiển của máy in, chạm hoặc vuốt xuống tab ở phía trên cùng của màn hình để mở Bảng điều khiển, và sau đó chạm vào  ( **Setup (Cài đặt)** ).
2. Chạm **Quiet Mode (Chế độ Im lặng)** .
3. Chạm vào nút bật/tắt bên cạnh **Quiet Mode** (Chế độ Im lặng) để bật.

### Để đặt lịch cho Chế độ Im lặng từ bảng điều khiển máy in

1. Từ bảng điều khiển của máy in, chạm hoặc vuốt xuống tab ở phía trên cùng của màn hình để mở Bảng điều khiển, và sau đó chạm vào  ( **Setup (Cài đặt)** ).
2. Chạm **Quiet Mode (Chế độ Im lặng)** .
3. Bật **Quiet Mode (Chế độ Im lặng)** .
4. Chạm vào nút bật/tắt bên cạnh **Schedule** (Lịch trình) để bật, và sau đó thay đổi thời gian bắt đầu và thời gian kết thúc lịch trình.

## Để bật Chế độ Im lặng trong khi máy in đang in

1. Từ bảng điều khiển máy in, chạm hoặc vuốt xuống tab ở phía trên cùng của màn hình để mở Bảng điều khiển, và sau đó chọn công việc in hiện tại đang tiến hành.
2. Trên màn hình in, chạm  (Chế độ Im lặng) để bật nó lên.

 **GHI CHÚ:** Chế độ Im lặng được bật chỉ sau khi trang hiện tại đã được in và chỉ được sử dụng cho công việc in hiện tại.

## Để bật hoặc tắt Chế độ Im lặng từ phần mềm máy in (Windows)

1. Mở phần mềm máy in HP. Để biết thêm thông tin, xem [Mở phần mềm máy in HP \(Windows\)](#).
2. Nhấp vào **Quiet Mode (Chế độ Im lặng)**.
3. Chọn **On (Bật)** hoặc **Off (Tắt)**.
4. Nhấp **Save Setting (Cài đặt Lưu)**.

## Để bật hoặc tắt Chế độ Im lặng từ Embedded Web Server (EWS)

1. Mở EWS. Để biết thêm thông tin, xem [Mở embedded web server](#).
2. Nhấp vào tab **Settings (Thiết lập)**.
3. Trong mục **Preferences (Ưu tiên)**, chọn **Quiet Mode (Chế độ Im lặng)**, và sau đó chọn **On (Bật)** hoặc **Off (Tắt)**.
4. Nhấp vào **Apply (Áp dụng)**.

## Tối ưu hóa các Vật liệu In

Để tối ưu hóa các vật liệu in như mực và giấy, vui lòng thử cách sau:

- Tái chế các hộp mực HP ban đầu đã qua sử dụng thông qua HP Planet Partners (các Đối tác Toàn cầu của HP). Để biết thêm thông tin, vui lòng truy cập [www.hp.com/recycle](http://www.hp.com/recycle).
- Tối ưu hóa việc sử dụng giấy bằng cách in trên cả hai mặt giấy.
- Thay đổi chất lượng in trong trình điều khiển máy in thành cài đặt nháp. Cài đặt nháp sẽ sử dụng ít mực hơn.
- Đừng vệ sinh đầu in thái quá. Làm như vậy sẽ gây lãng phí mực và rút ngắn tuổi thọ của hộp mực.

# Hiểu các bộ phận máy in

Phần này chứa các chủ đề sau:

- [Mặt trên cùng và trước](#)
- [Khu vực vật tư in](#)
- [Mặt sau](#)

## Mặt trên cùng và trước

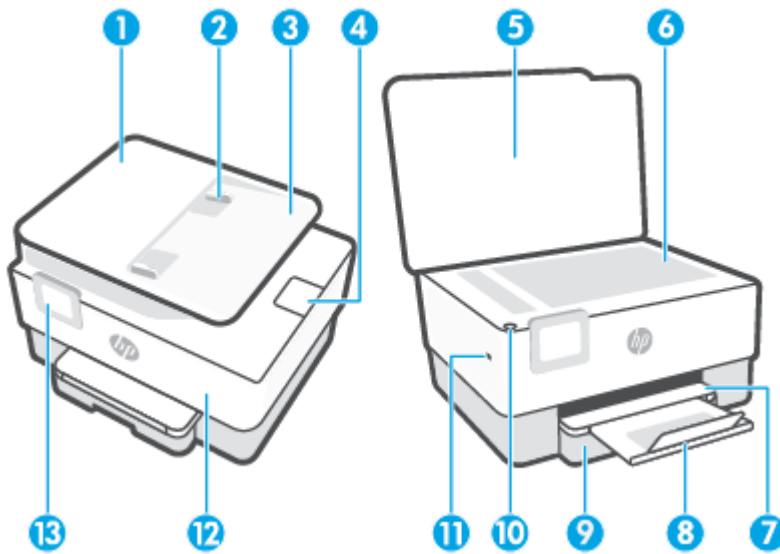

1	Khay nạp tài liệu
2	Thanh dẫn chiều rộng giấy của khay nạp tài liệu
3	Khay nạp tài liệu
4	Phần mở rộng giấy ra của khay nạp tài liệu
5	Nắp máy quét
6	Kính máy quét
7	Khay giấy ra
8	Phần mở rộng khay giấy ra
9	Khay nạp giấy vào
10	Nút Nguồn
11	Cổng USB phía trước
12	Cửa trước
13	Màn hình bảng điều khiển

## Khu vực vật tư in

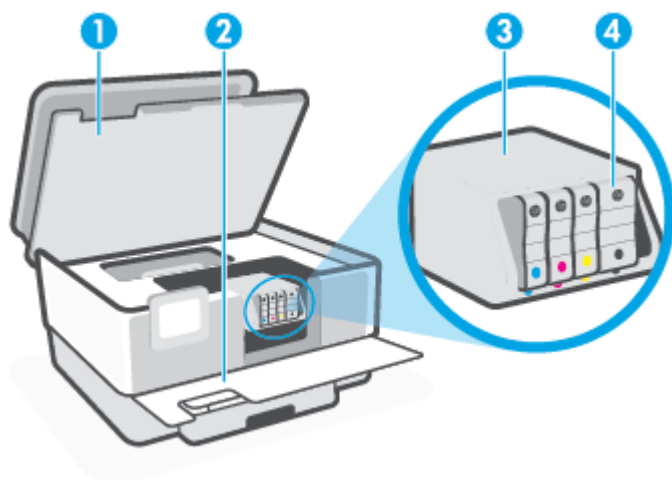



- |   |                      |
|---|----------------------|
| 1 | Cửa tháo lắp hộp mực |
| 2 | Cửa trước            |
| 3 | Đầu in               |
| 4 | Hộp mực              |

 **GHI CHÚ:** Hộp mực phải được giữ trong máy in để ngăn các vấn đề về chất lượng in có thể xảy ra hoặc hư hỏng đầu in. Tránh tháo vật tư trong khoảng thời gian kéo dài. Không tắt máy in nếu thiếu hộp mực.

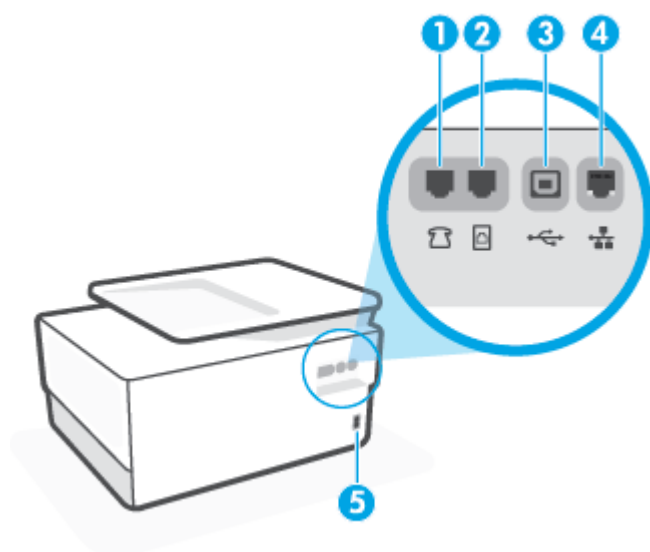
## Mặt sau



- |   |  |
|---|--|
| 1 | Cổng fax  |
| 2 | Cổng fax  |

---

3 Cổng USB phía sau

---

4 Cổng kết nối mạng Ethernet

---

5 Đầu vào dòng điện

---

# Sử dụng bảng điều khiển của máy in

Phần này chứa các chủ đề sau:

- [Nâng bảng điều khiển](#)
- [Tổng quan về nút và đèn](#)
- [Các nút chức năng](#)
- [Các biểu tượng bảng điều khiển](#)
- [Thay đổi các cài đặt máy in](#)

## Nâng bảng điều khiển

Bạn có thể di chuyển bảng điều khiển để dễ sử dụng hơn.

- Nhấn phần phía trên của bảng điều khiển để nâng.

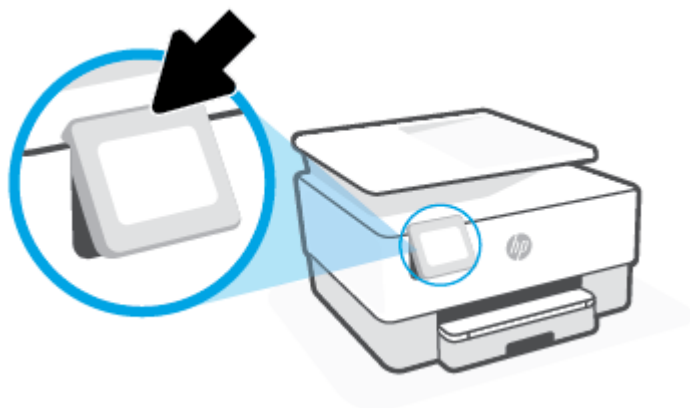

---

 **GHI CHÚ:** Đưa bảng điều khiển trở lại vị trí ban đầu bằng cách nhấn mặt dưới xuống cho đến khi nó trở lại vị trí.

---

## Tổng quan về nút và đèn

Sơ đồ sau đây và bảng liên quan cung cấp tham khảo nhanh đối với các tính năng của bảng điều khiển của máy in.

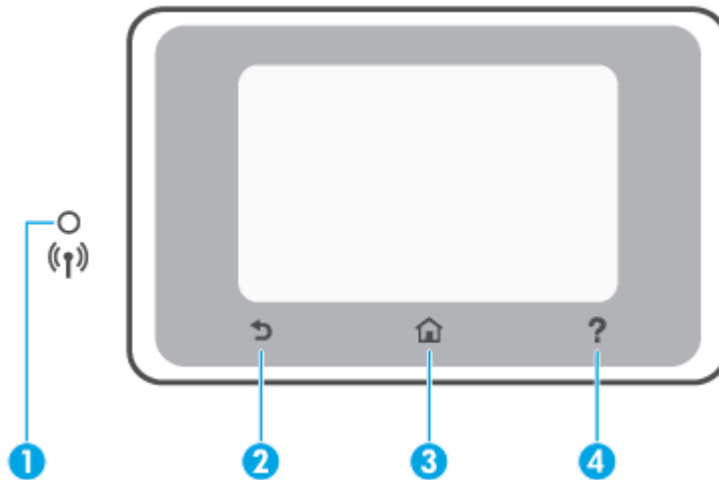

Nhấn	Tên và Mô tả
1	<p><b>Đèn không dây:</b> Cho biết trạng thái kết nối không dây của máy in.</p> <ul style="list-style-type: none"> <li>Đèn xanh liên tục chỉ ra rằng kết nối không dây đã được thiết lập và bạn có thể in.</li> <li>Đèn nhấp nháy chậm có tạm dừng rõ ràng cho biết chế độ không dây đã bật nhưng chưa được cấu hình. Để kết nối máy in của bạn, xem <a href="#">Cài đặt máy in cho truyền thông không dây</a></li> <li>Đèn nhấp nháy chậm chỉ ra rằng đã chế độ không dây đã bật, nhưng máy in chưa được kết nối mạng. Đảm bảo rằng máy in của bạn trong phạm vi tín hiệu không dây.</li> <li>Đèn nhấp nháy nhanh cho biết lỗi không dây. Tham khảo thông báo trên màn hình máy in.</li> <li>Nếu đèn không dây tắt, không dây cũng bị tắt.</li> </ul>
2	<b>Nút Quay lại:</b> Quay lại màn hình trước đó.
3	<b>Nút Trang chủ:</b> Trở lại màn hình trang chủ từ bất kỳ màn hình nào khác.
4	<b>Nút Trợ giúp:</b> Mở menu Trợ giúp trên màn hình Trang chủ, hoặc hiển thị nội dung trợ giúp theo ngữ cảnh nếu nội dung này có sẵn cho hoạt động hiện tại trên các màn hình khác.

## Các nút chức năng

Nút chức năng	Mục đích
<b>Tác vụ Thông minh</b>	<p>Truy cập vào danh sách các tác vụ thường xuyên sử dụng đã lưu. Bạn có thể tạo danh sách này bằng ứng dụng HP Smart và lưu danh sách vào máy in.</p> <p>Để biết thêm thông tin về việc sử dụng ứng dụng HP Smart, truy cập:</p> <ul style="list-style-type: none"> <li><b>iOS/Android:</b> <a href="http://www.hp.com/go/hpsmart-help">www.hp.com/go/hpsmart-help</a></li> <li><b>Windows:</b> <a href="http://www.hp.com/go/hpsmartwin-help">www.hp.com/go/hpsmartwin-help</a></li> </ul>
<b>Copy (Sao chép)</b>	Sao chép tài liệu, thẻ ID hoặc ảnh.
<b>Scan (Chụp quét)</b>	Scan tài liệu hoặc ảnh đến email, ổ đĩa USB flash, thư mục mạng, SharePoint hoặc máy tính.
<b>Ảnh</b>	In ảnh từ ổ đĩa USB flash.















Nút chức năng	Mục đích
Fax	Cài đặt fax, gửi fax, hoặc in lại fax đã nhận.
Apps (Ứng dụng)	Truy cập các ứng dụng dành cho máy in của bạn.

## Các biểu tượng bảng điều khiển

Bảng điều khiển trên bảng điều khiển máy in cho phép bạn truy cập các biểu tượng trên màn hình, kiểm tra trạng thái của máy in hoặc điều chỉnh và quản lý các tác vụ của máy in hiện tại và đã lên lịch.

Để mở Bảng điều khiển, chạm hoặc vuốt xuống tab  ở phía trên cùng của màn hình trên bảng điều khiển.

Biểu tượng	Mục đích
	<b>Setup</b> (Cài đặt): Hiển thị màn hình cài đặt cho thay đổi các ưu tiên, cài đặt mạng, Wi-Fi Direct, cài đặt Dịch vụ Web, cài đặt fax, và các thiết lập bảo trì khác cũng như lập báo cáo.
	<b>Wireless</b> (Không dây): Hiển thị trạng thái không dây và các tùy chọn menu. Để biết thêm thông tin, xem <a href="#">Cài đặt máy in cho truyền thông không dây</a> .  <b>GHI CHÚ:</b>  (Ethernet) và  (Wireless (Không dây)) sẽ không hiển thị cùng lúc. Hiển thị biểu tượng Ethernet hoặc biểu tượng không dây tùy thuộc vào cách máy in của bạn kết nối mạng. Nếu không thiết lập kết nối mạng của máy in, sau đó màn hình bảng điều khiển của máy in hiển thị  (Wireless (Không dây)) theo mặc định.
	<b>Ethernet:</b> Hiển thị cho biết một kết nối mạng Ethernet tồn tại và cũng cho phép truy cập dễ dàng vào màn hình trạng thái mạng.
	<b>HP ePrint:</b> Hiển thị menu <b>Web Services Summary</b> (Tóm tắt Dịch vụ Web), nơi bạn có thể kiểm tra chi tiết trạng thái ePrint, thay đổi cài đặt ePrint hoặc xem địa chỉ email của máy in. Để biết thêm thông tin, xem <a href="#">HP ePrint</a> .
	<b>Wi-Fi Direct:</b> Hiển thị trạng thái, tên, và mật khẩu cho Wi-Fi Direct, và số lượng thiết bị kết nối. Bạn cũng có thể thay đổi cài đặt và in hướng dẫn.
	<b>Ink</b> (Mực): Hiển thị các mức mực in ước tính.  <b>GHI CHÚ:</b> Báo động và chỉ báo mức mực cung cấp các ước tính chỉ nhằm mục đích lập kế hoạch. Khi bạn nhận được cảnh báo mức mực thấp, xe xét thay hộp mực để tránh tình trạng chậm chễ khi in có thể xảy ra. Bạn không phải thay thế hộp mực cho đến khi được nhắc làm vậy.
	<b>Cài đặt Giấy:</b> Hiển thị các thiết đặt cỡ và loại giấy dành cho khay nạp giấy. Tại đây, bạn có thể thay đổi các thiết đặt giấy.
	<b>Fax Status</b> (Trạng thái Fax): Hiển thị thông tin trạng thái đối với chức năng Trả lời Tự động, sổ ghi fax và âm lượng fax.
	<b>HP EcoSolutions:</b> Hiển thị màn hình nơi bạn có thể thiết lập cấu hình một số tính năng môi trường của máy in.

## Thay đổi các cài đặt máy in

Sử dụng bảng điều khiển để thay đổi các chức năng và cài đặt của máy in, các báo cáo in, hoặc nhận hỗ trợ cho máy in.



-  **CHỈ DẪN:** Nếu máy in được kết nối với máy tính, bạn có thể thay đổi cài đặt máy in bằng cách sử dụng các công cụ quản lý máy in trong phần mềm.

Để biết thêm thông tin về các công cụ này, xem [Các công cụ quản lý máy in](#).

### Để thay đổi cài đặt cho một chức năng

Màn hình hiển thị Home (Trang chủ) của màn hình bảng điều khiển hiển thị các chức năng sẵn có cho máy in. Một số tính năng của các chức năng cho phép bạn thay đổi thiết đặt.



1. Chọn tùy chọn chức năng bạn mong muốn như **Copy Document** (Sao chép Tài liệu) hoặc **Scan to Memory Device** (Scan vào Thiết bị Bộ nhớ).
2. Sau khi chọn một chức năng, chạm  ( **Settings (Thiết lập)** ), cuộn qua các cài đặt sẵn có, và sau đó chạm vào cài đặt mà bạn muốn thay đổi.
3. Thực hiện theo các lời nhắc trên màn hình bảng điều khiển để thay đổi cài đặt.

-  **CHỈ DẪN:** Chạm vào  (Home (Trang chủ)) để trở về màn hình Home (Trang chủ).

### Để thay đổi các cài đặt của máy in

Để thay đổi các cài đặt của máy in hoặc các báo cáo in, sử dụng các tùy chọn sẵn có trên menu **Setup** (Cài đặt).

1. Từ bảng điều khiển máy in, chạm hoặc vuốt xuống tab ở phía trên cùng của màn hình để mở Bảng điều khiển, và sau đó chạm  ( **Setup (Cài đặt)** ).
2. Chạm và cuộn qua các màn hình.
3. Chạm các mục trên màn hình để chọn các màn hình hoặc các tùy chọn.

-  **CHỈ DẪN:** Chạm vào  (Home (Trang chủ)) để trở về màn hình Home (Trang chủ).

# HP Digital Solutions (Các Giải pháp Kỹ thuật số HP)

Máy in bao gồm một loạt các giải pháp kỹ thuật số có thể giúp bạn đơn giản hóa và sắp xếp công việc của mình. Các giải pháp kỹ thuật số này bao gồm như sau:

- HP Digital Filing (Gửi Kỹ thuật số HP) (bao gồm Scan to Network Folder (Chụp quét vào Thư mục Mạng) và Scan to Email (Chụp quét và tự động gửi Email))
- HP Digital Fax (Fax Kỹ thuật số HP) (bao gồm Fax to Network Folder (Fax vào Thư mục Mạng) và Fax to Email (Fax và tự động gửi Email))

Phần này chứa các chủ đề sau:

- [Các Giải pháp Kỹ thuật số HP là gì?](#)
- [Các yêu cầu](#)
- [Cài đặt các Giải pháp Kỹ thuật số HP](#)
- [Sử dụng các Giải pháp Kỹ thuật số HP](#)

## Các Giải pháp Kỹ thuật số HP là gì?

Các Giải pháp Kỹ thuật số HP là một bộ công cụ đi kèm máy in này có thể giúp cải thiện hiệu suất làm việc tại văn phòng của bạn.

Phần này chứa các chủ đề sau:

- [HP Digital Filing \(Gửi Kỹ thuật số HP\)](#)
- [HP Digital Fax \(Fax Kỹ thuật số HP\)](#)

## HP Digital Filing (Gửi Kỹ thuật số HP)

HP Digital Filing (Gửi Kỹ thuật số HP) cung cấp chụp quét mạnh mẽ, chung cho cả văn phòng—cũng như khả năng quản lý tài liệu cơ bản, linh hoạt—cho nhiều người sử dụng qua một mạng. Với HP Digital Filing, bạn có thể đơn giản đi tới máy in, chọn các tùy chọn trên bảng điều khiển của máy in, và chụp quét các tài liệu trực tiếp vào các thư mục máy tính trong mạng của bạn hoặc nhanh chóng chia sẻ chúng tới các đối tác kinh doanh dưới dạng các tài liệu đính kèm email—và tất cả mà không sử dụng phần mềm chụp quét bổ sung.

Các tài liệu được chụp quét có thể được gửi tới một thư mục mạng chia sẻ cho cá nhân hoặc nhóm truy cập hoặc tới một hoặc nhiều địa chỉ email để chia sẻ nhanh. Ngoài ra, bạn có thể cấu hình các thiết lập chụp quét cụ thể cho mỗi đích chụp quét, cho phép bạn đảm bảo rằng các thiết lập tốt nhất đang được sử dụng cho mỗi công việc cụ thể.

## HP Digital Fax (Fax Kỹ thuật số HP)

Với HP Digital Fax, bạn có thể lưu các bản fax đến đen trắng vào một thư mục trên máy tính trong mạng của bạn để dễ chia sẻ và lưu trữ, hoặc bạn có thể chuyển tiếp các bản fax qua email—cho phép bạn nhận các bản fax quan trọng từ bất kỳ nơi nào trong khi đang làm việc xa văn phòng.

Ngoài ra, bạn có thể tắt in fax hoàn toàn — tiết kiệm tiền giấy và mực, cũng như giúp giảm lượng tiêu thụ và lãng phí giấy.

## Các yêu cầu

Trước khi bạn cài đặt HP Digital Solutions (các Giải pháp Kỹ thuật số HP), đảm bảo bạn có như sau:

### Dành cho tất cả các Giải pháp Kỹ thuật số HP

- **Kết nối mạng**

Kết nối máy in sử dụng kết nối không dây hoặc cáp Ethernet.

---

 **GHI CHÚ:** Nếu máy in được kết nối sử dụng cáp USB, bạn có thể chụp quét tài liệu vào một máy tính hoặc đính kèm các bản chụp quét vào một thông báo email sử dụng phần mềm HP. Để biết thêm thông tin, xem [Chụp quét](#). Bạn có thể nhận fax vào máy tính của mình sử dụng HP Digital Fax. Để biết thêm thông tin, xem [Nhận fax sử dụng HP Digital Fax \(Fax Kỹ thuật số HP\)](#).

---

- **Phần mềm HP**

HP khuyến nghị bạn nên cài đặt các Giải pháp Kỹ thuật số HP sử dụng phần mềm HP.

 **CHỈ DẪN:** Nếu bạn muốn cài đặt các Giải pháp Kỹ thuật số HP mà không cài đặt phần mềm HP, bạn có thể sử dụng embedded web server (máy chủ web nhúng) của máy in.

---

### Đối với Scan to Network Folder (Chụp quét vào Thư mục Mạng), Fax to Network Folder (Fax vào Thư mục Mạng)

- **Một kết nối mạng đang hoạt động.** Bạn phải được kết nối mạng.

- **Một thư mục chia sẻ hiện có của Windows (SMB)**

Để biết thông tin về cách tìm tên máy tính, xem tài liệu để biết hệ điều hành của bạn.

- **Địa chỉ mạng cho thư mục**

Trên máy tính chạy Windows, các địa chỉ mạng thường được viết theo định dạng này: \\mypc\sharedfolder

- **Tên của máy tính có chứa thư mục**

Để biết thông tin về cách tìm tên máy tính, xem tài liệu để biết hệ điều hành của bạn.

- **Các đặc quyền thích hợp trên thư mục chia sẻ**

Bạn phải có quyền truy cập ghi vào thư mục.

- **Tên đăng nhập và mật khẩu cho thư mục chia sẻ (nếu cần)**

Ví dụ, tên đăng nhập và mật khẩu Windows hoặc Mac được sử dụng để đăng nhập mạng.

---

 **GHI CHÚ:** HP Digital Filing không hỗ trợ Active Directory (Thư mục Hoạt động).

---

### Đối với Scan to Email (Chụp quét gửi Email), Fax to Email (Fax gửi Email)

- Một địa chỉ email hợp lệ
- Thông tin máy chủ SMTP gửi đi
- Một kết nối Internet đang hoạt động

Nếu bạn đang cài đặt Scan to Email (Chụp quét gửi Email) hoặc Fax to Email (Fax gửi Email) trên một máy tính chạy Windows, thuật sĩ cài đặt có thể tự động phát hiện các thiết lập email cho các ứng dụng email sau:

- Microsoft Outlook 2007–2016 (Windows 7, Windows 8/8.1 và Windows 10)

Tuy nhiên, nếu ứng dụng email của bạn không được liệt kê ở trên, bạn vẫn có thể cài đặt và sử dụng Scan to Email (Chụp quét gửi Email) và Fax to Email (Fax gửi Email) nếu ứng dụng email của bạn đáp ứng các yêu cầu được liệt kê trong mục này.

## Cài đặt các Giải pháp Kỹ thuật số HP

Bạn có thể cài đặt các Giải pháp Kỹ thuật số HP sử dụng các thuật sĩ phần mềm mà bạn có thể mở từ phần mềm máy in HP (Windows).

---

 **CHỈ DẪN:** Bạn cũng có thể sử dụng embedded web server (EWS) của máy in để cài đặt các Giải pháp Kỹ thuật số HP. Để biết thêm thông tin về việc sử dụng EWS, xem [Embedded web server](#).

 **GHI CHÚ:** Nếu bạn đang sử dụng máy in trong môi trường mạng chỉ IPv6, bạn phải cài đặt các giải pháp kỹ thuật số sử dụng EWS.

---

Phần này chứa các chủ đề sau:

- [Cài đặt HP Digital Filing](#)
- [Cài đặt HP Digital Fax \(Fax Kỹ thuật số HP\)](#)

### Cài đặt HP Digital Filing

Để cài đặt HP Digital Filing, thực hiện theo các chỉ dẫn thích hợp.

---

 **GHI CHÚ:** Bạn cũng có thể sử dụng các bước này để thay đổi các thiết lập trong tương lai.

---

Phần này chứa các chủ đề sau:

- [Cài đặt Scan to Network Folder \(Chụp quét vào Thư mục Mạng\)](#)
- [Cài đặt ứng dụng Scan-to-Email \(Chụp quét gửi Email\)](#)

### Cài đặt Scan to Network Folder (Chụp quét vào Thư mục Mạng)

Bạn có thể cấu hình tới 10 thư mục đích cho mỗi máy in.

---

 **GHI CHÚ:** Để sử dụng Scan to Network Folder (Chụp quét vào Thư mục Mạng), bạn phải tạo và cấu hình thư mục bạn đang sử dụng trên một máy tính được kết nối mạng. Bạn không thể tạo một thư mục từ bảng điều khiển của máy in. Ngoài ra, đảm bảo các ưu tiên thư mục được thiết lập để cung cấp quyền truy cập đọc và ghi. Để biết thêm thông tin về việc tạo ra các thư mục trên mạng và thiết lập các ưu tiên thư mục, xem tài liệu để biết hệ điều hành của bạn.

---

Sau khi bạn hoàn tất cài đặt Scan to Network Folder (Chụp quét vào Thư mục Mạng), phần mềm HP tự động lưu cấu hình vào máy in.

## Để cài đặt Scan to Network Folder (Chụp quét vào Thư mục Mạng) từ phần mềm máy in (Windows)

1. Mở phần mềm máy in HP. Để biết thêm thông tin, xem [Mở phần mềm máy in HP \(Windows\)](#).
2. Nhấp vào **Scan (Chụp quét)** dưới **Print, Scan & Fax (In, Chụp quét & Fax)**, và sau đó nhấp vào **Scan to Network Folder Wizard** (Thuật sĩ Chụp quét vào Thư mục Mạng).

 **GHI CHÚ:** Nếu không có tùy chọn **Scan to Network Folder Wizard** (Thuật sĩ Scan vào Thư mục Mạng), hãy sử dụng embedded web server (EWS) để cài đặt Scan vào Thư mục Mạng.

3. Làm theo các chỉ dẫn trên màn hình.

 **GHI CHÚ:** Sau khi bạn đã tạo các thư mục đích, bạn có thể sử dụng embedded web server (EWS) của máy in để tùy chỉnh các thiết lập chụp quét cho các thư mục này. Trên màn hình cuối cùng của Scan to Network Folder Wizard (Thuật sĩ Chụp quét vào Thư mục Mạng), đảm bảo hộp kiểm **Launch embedded web server when finished** (Khởi chạy máy chủ web nhúng khi hoàn tất) được chọn. Khi bạn nhấp vào **Finish** (Hoàn tất), EWS được hiển thị trong trình duyệt web mặc định của máy tính. Để biết thêm thông tin về EWS, xem [Embedded web server](#).

## Để cài đặt Scan to Network Folder (Scan vào Thư mục Mạng) từ embedded web server (EWS)

1. Mở Embedded Web Server (EWS). Để biết thêm thông tin, xem [Mở embedded web server](#).
2. Trên tab **Home** (Trang chủ), nhấp vào **Scan to Network Folder** (Scan vào Thư mục Mạng).
3. Nhấp vào , và thực hiện theo các chỉ dẫn trên màn hình.

 **GHI CHÚ:** Bạn có thể tùy chỉnh các thiết lập chụp quét cho mỗi thư mục đích.

4. Sau khi bạn đã nhập thông tin bắt buộc về thư mục mạng, nhấp vào **Save and Test** (Lưu và Chạy thử) để đảm bảo liên kết tới thư mục mạng đang hoạt động chính xác. Mục nhập này được thêm vào bảng **Network Folder Profiles** (Hồ sơ Thư mục Mạng).

## Cài đặt ứng dụng Scan-to-Email (Chụp quét gửi Email)

Bạn có thể sử dụng máy in để chụp quét tài liệu và gửi chúng tới một hoặc nhiều địa chỉ email dưới dạng tập tin đính kèm—mà không cần phần mềm chụp quét bổ sung. Bạn không cần phải chụp quét các tập tin từ máy tính của mình và đính kèm chúng vào các thông báo email.

### Thiết lập các Hồ sơ Email Gửi đi

Cấu hình địa chỉ email sẽ xuất hiện trong phần FROM (TỪ) của thông báo email được gửi từ máy in. Bạn có thể thêm tới 10 Hồ sơ Email Gửi đi. Bạn có thể sử dụng phần mềm HP được cài đặt trên máy tính của mình để tạo các hồ sơ này.

### Thêm địa chỉ email vào Sổ Danh bạ

Quản lý danh sách những người mà bạn có thể gửi các thông báo email từ máy in đến. Bạn có thể thêm tới 15 địa chỉ email với các tên liên lạc tương ứng. Bạn cũng có thể tạo các nhóm email. Để thêm địa chỉ email, bạn có thể sử dụng embedded web server (EWS) của máy in hoặc bảng điều khiển của máy in.

### Cấu hình các tùy chọn email khác

Bạn có thể cấu hình CHỦ ĐỀ và nội dung chính mặc định được đưa vào tất cả các thông báo email được gửi từ máy in. Để cấu hình các tùy chọn này, bạn có thể sử dụng EWS của máy in hoặc bảng điều khiển của máy in.

## Bước 1: Thiết lập các hồ sơ email gửi đi

Để thiết lập hồ sơ email gửi đi được máy in sử dụng, hoàn tất các bước sau đây cho hệ điều hành của bạn.

### Để thiết lập hồ sơ email gửi đi từ phần mềm máy in (Windows)

1. Mở phần mềm máy in HP. Để biết thêm thông tin, xem [Mở phần mềm máy in HP \(Windows\)](#).
2. Nhấp vào **Print, Scan & Fax (In, Chụp quét & Fax)**, và sau đó nhấp vào **Scan (Chụp quét)**.
3. Nhấp vào **Scan to E-mail Wizard** (Thuật sĩ Chụp quét gửi Email):

---

 **GHI CHÚ:** Nếu không có tùy chọn **Scan to E-mail Wizard** (Thuật sĩ Scan vào Email), hãy sử dụng embedded web server (EWS) để cài đặt hồ sơ email gửi đi.

---

4. Nhấp vào **New** (Mới), và thực hiện theo các chỉ dẫn trên màn hình.

 **GHI CHÚ:** Sau khi bạn đã cài đặt Hồ sơ Email Gửi đi, bạn có thể sử dụng embedded web server (EWS) của máy in để thêm các Hồ sơ Email Gửi đi, thêm các địa chỉ email vào Sổ Danh bạ, và cấu hình các tùy chọn email khác. Để tự động mở EWS, chọn hộp kiểm **Launch embedded web server when finished** (Khởi chạy embedded web server khi hoàn tất) trên màn hình cuối cùng của Scan to Email Wizard (Thuật sĩ Scan vào Email). Khi bạn nhấp vào **Finish** (Hoàn tất), EWS được hiển thị trong trình duyệt web mặc định của máy tính. Để biết thêm thông tin về EWS, xem [Embedded web server](#).

---

### Để cài đặt hồ sơ email gửi đi từ embedded web server (EWS)

1. Mở Embedded Web Server (EWS). Để biết thêm thông tin, xem [Embedded web server](#).
2. Trên tab **Home** (Trang chủ), nhấp vào **Scan to Email** (Scan vào Email).
3. Nhấp vào , và thực hiện theo các chỉ dẫn trên màn hình.
4. Sau khi bạn đã nhập thông tin bắt buộc về thiết lập email gửi đi, nhấp vào **Save and Test** (Lưu và Chạy thử) để đảm bảo email gửi đi hoạt động chính xác. Mục nhập này được thêm vào bảng **Outgoing Email Profiles** (Hồ sơ Email Gửi đi).

## Bước 2: Thêm địa chỉ email vào Sổ Danh bạ

1. Mở Embedded Web Server (EWS). Để biết thêm thông tin, xem [Embedded web server](#).
2. Trên tab **Scan**, nhấp vào **Address Book** (Sổ Danh bạ) và sau đó nhấp vào **Contacts** (Các liên hệ).
3. Nhấp vào  để thêm một địa chỉ email duy nhất.

-Hoặc-

Nhấp vào  để tạo một danh sách gửi email.

---

 **GHI CHÚ:** Trước khi bạn có thể tạo một danh sách gửi email, bạn phải thêm ít nhất một địa chỉ email vào Sổ Danh bạ.

---

4. Làm theo các chỉ dẫn trên màn hình. Mục nhập này được thêm vào bảng **Contacts Stored on the Printer** (Các Liên hệ được Lưu trữ trên Máy in).

---

 **GHI CHÚ:** Tên liên hệ xuất hiện trên màn hình bảng điều khiển của máy in và trong ứng dụng email của bạn.

---

### Bước 3: Cấu hình các tùy chọn email khác

Để cấu hình các tùy chọn email khác (chẳng hạn như cấu hình CHỦ ĐỀ và nội dung chính mặc định được đưa vào tất cả các thông báo email được gửi từ máy in, cũng như các thiết lập chụp quét được sử dụng khi gửi email từ máy in), hãy hoàn thành các bước sau đây:

1. Mở Embedded Web Server (EWS). Để biết thêm thông tin, xem [Embedded web server](#).
2. Trên tab **Scan**, nhấp vào **Scan to Email** (Scan vào Email) và sau đó nhấp vào **Email Options** (Tùy chọn Email).
3. Thay đổi bất kỳ thiết lập, và sau đó nhấp vào **Apply** (Áp dụng).

### Cài đặt HP Digital Fax (Fax Kỹ thuật số HP)

Với HP Digital Fax, máy in tự động nhận fax và lưu fax trực tiếp vào một thư mục mạng (Fax to Network Folder) (Fax vào Thư mục Mạng) hoặc chuyển tiếp fax dưới dạng các tập tin đính kèm email (Fax to Email) (Fax gửi Email).

---

 **GHI CHÚ:** Bạn có thể cấu hình HP Digital Fax để sử dụng Fax to Network Folder (Fax vào Thư mục Mạng) hoặc sử dụng Fax to Email (Fax gửi Email). Bạn không thể sử dụng đồng thời cả hai.

---

Các fax đã nhận được lưu dưới dạng các tập tin TIFF (Định dạng Tập tin Ảnh Gắn Thẻ) hoặc PDF.

---

 **GHI CHÚ:** HP Digital Fax chỉ hỗ trợ nhận các bản fax đen trắng. Các bản fax màu được in thay vì được lưu.

---

### Để cài đặt HP Digital Fax từ phần mềm máy in (Windows)

1. Mở phần mềm máy in HP. Để biết thêm thông tin, xem [Mở phần mềm máy in HP \(Windows\)](#).
2. Nhấp vào **Print, Scan & Fax (In, Chụp quét & Fax)**, và sau đó nhấp vào **Fax**.
3. Nhấp vào **Digital Fax Setup Wizard (Trình hướng dẫn Cài đặt Fax Kỹ thuật số)**.
4. Làm theo các chỉ dẫn trên màn hình.

---

 **GHI CHÚ:** Sau khi bạn đã cài đặt HP Digital Fax, bạn có thể sử dụng embedded web server (EWS) của máy in để chỉnh sửa các thiết lập của HP Digital Fax. Để tự động mở EWS, chọn hộp kiểm **Launch embedded web server when finished** (Khởi chạy máy chủ web nhúng khi hoàn tất) trên màn hình cuối cùng của Digital Fax Setup Wizard (Thuật sĩ Cài đặt Fax Kỹ thuật số). Khi bạn nhấp vào **Finish** (Hoàn tất), EWS được hiển thị trong trình duyệt web mặc định của máy tính. Để biết thêm thông tin về EWS, xem [Embedded web server](#).

---

### Để cài đặt HP Digital Fax từ Embedded web server (EWS)

1. Mở Embedded Web Server (EWS). Để biết thêm thông tin, xem [Embedded web server](#).
2. Trên tab **Home** (Trang chủ), nhấp vào **HP Digital Fax** (Fax Kỹ thuật số HP).



3. Nhấp vào **Set up** (Cài đặt) từ **Digital Fax to Network Folder Status** (Trạng thái Fax Kỹ thuật số vào Thư mục Mạng) hoặc **Digital Fax to Email Status** (Trạng thái Fax Kỹ thuật số vào Email), và sau đó làm theo các chỉ dẫn trên màn hình.
4. Sau khi bạn đã nhập thông tin bắt buộc, nhấp vào **Save and Test** (Lưu và Chạy thử) để đảm bảo cấu hình đang hoạt động chính xác.

## Sử dụng các Giải pháp Kỹ thuật số HP

Để sử dụng các Giải pháp Kỹ thuật số HP có sẵn với máy in, thực hiện theo các chỉ dẫn thích hợp.

### Sử dụng Scan to Network Folder (Chụp quét vào Thư mục Mạng)

1. Nạp mặt in bản gốc của quý vị hướng xuống trên kính máy quét hoặc mặt in hướng lên trong khay nạp tài liệu. Để biết thêm thông tin, xem [Nạp tài liệu gốc trên kính máy quét](#) hoặc [Nạp tài liệu gốc vào khay nạp tài liệu](#).
2. Chạm vào **Scan (Chụp quét)**, và sau đó chạm vào **Network Folder** (Thư mục Mạng).
3. Trên màn hình bảng điều khiển, chọn tên tương ứng với thư mục bạn muốn sử dụng.
4. Nếu được nhắc, nhập mã PIN.
5. Thay đổi bất kỳ thiết lập chụp quét, và sau đó chạm vào **Start Scan** (Bắt đầu Chụp quét).





---

 **GHI CHÚ:** Kết nối có thể mất chút thời gian, tùy thuộc vào lưu lượng mạng và tốc độ kết nối.

---

### Sử dụng Scan to Email (Chụp quét gửi Email)

#### Để chụp quét một tài liệu hoặc hình ảnh và gửi email từ bảng điều khiển

1. Nạp mặt in bản gốc của quý vị hướng xuống trên kính máy quét hoặc mặt in hướng lên trong khay nạp tài liệu.
2. Từ màn hình Trang chủ, chạm **Scan** (Chụp quét), và sau đó chạm **Email**.
3. Xác nhận tài khoản email mà bạn muốn sử dụng và chạm vào **Continue** (Tiếp tục).  
Nếu bạn muốn thay đổi tài khoản email, chạm vào , chọn tài khoản email bạn muốn sử dụng, và sau đó chạm vào **Continue** (Tiếp tục).
4. Nhập địa chỉ email của người nhận vào trường **To** (Đến).  
Hoặc chạm vào , chọn tài khoản email bạn muốn gửi tới, và sau đó chạm vào **Continue** (Tiếp tục).
5. Nhập tiêu đề email vào trường **Subject** (Tiêu đề).
6. Chạm vào  nếu bạn muốn xem trước ảnh hoặc tài liệu được scan.  
Chạm vào  để thay đổi thiết lập.
7. Chạm vào **Send** (Gửi).
8. Chạm vào **Finish** (Kết thúc) khi quá trình scan hoàn tất. Hoặc chạm vào **Add Page** (Thêm Trang) để thêm một trang khác.



---

**GHI CHÚ:** Kết nối có thể mất chút thời gian, tùy thuộc vào lưu lượng mạng và tốc độ kết nối.

---

## Sử dụng HP Digital Fax (Fax Kỹ thuật số HP)

Sau khi bạn cài đặt HP Digital Fax, bất kỳ bản fax đen trắng nào mà bạn nhận in, theo mặc định, và sau đó được lưu vào đích được chỉ định—hoặc thư mục mạng hoặc địa chỉ email mà bạn đã chỉ định.

- Nếu bạn đang sử dụng Fax to Network Folder (Fax vào Thư mục Mạng), quá trình này xảy ra ở chế độ nền. HP Digital Fax không thông báo cho bạn biết khi nào các bản fax được lưu vào thư mục mạng.
- Nếu bạn đang sử dụng Fax to Email (Fax gửi Email) và nếu ứng dụng email của bạn được thiết lập để thông báo cho bạn biết khi nào các thông báo email mới đến hộp thư đến của bạn, bạn có thể xem khi nào các bản fax mới đến.

## Điều cơ bản về giấy

Máy in được thiết kế để hoạt động tốt với hầu hết các loại giấy văn phòng. Tốt nhất là nên thử nhiều loại giấy in trước khi mua số lượng lớn. Sử dụng giấy HP để có chất lượng in tối ưu. Hay truy cập trang web HP tại [www.hp.com](http://www.hp.com) để biết thêm thông tin về giấy HP.



HP khuyến cáo sử dụng giấy thường với logo ColorLok để in các tài liệu hàng ngày. Tất cả giấy có logo ColorLok đã được kiểm tra độc lập đáp ứng các tiêu chuẩn cao về độ tin cậy và chất lượng in, và tạo ra các tài liệu sắc nét, màu sắc sống động, đen đậm và khô nhanh hơn các giấy thông thường. Tìm kiếm các loại giấy có logo ColorLok ở nhiều kích cỡ và trọng lượng từ các nhà sản xuất giấy lớn.

Phần này chứa các chủ đề sau:

- [Các giấy được khuyến cáo để in](#)
- [Đặt mua vật liệu giấy HP](#)
- [Lời khuyên lựa chọn và sử dụng giấy](#)

## Các giấy được khuyến cáo để in

Nếu bạn muốn chất lượng in tốt nhất, HP khuyến cáo sử dụng giấy HP được thiết kế đặc biệt cho loại dự án mà bạn đang in.

Tùy thuộc vào quốc gia/khu vực của bạn, có thể không có sẵn một vài loại giấy này.

### Đang in ảnh

- **Giấy Ảnh HP Premium Plus**

Giấy Ảnh HP Premium Plus là giấy ảnh chất lượng tốt nhất của HP dành cho các bức ảnh tốt nhất của bạn. Với Giấy Ảnh HP Premium Plus, bạn có thể in những bức ảnh tuyệt đẹp khô ngay để bạn có thể chia sẻ chúng ngay khi lấy khỏi máy in. Máy in hỗ trợ nhiều khổ giấy, bao gồm A4, 8,5 x 11 inch, 4 x 6 inch (10 x 15 cm) và 5 x 7 inch (13 x 18 cm) ở hai bề mặt hoàn thiện - bóng hoặc nhẵn bóng (mặt nhẵn). Lý tưởng để làm khung, trưng bày hoặc tặng những bức ảnh đẹp nhất và các dự án ảnh đặc biệt của bạn. Giấy Ảnh HP Premium Plus mang đến các kết quả hiếm có với độ bền và chất lượng chuyên nghiệp.

- **Giấy Ảnh Cao cấp HP**

Giấy ảnh bóng này có bề mặt hoàn thiện khô nhanh dễ dàng xử lý mà không bị nhòe. Nó chống nước, vết bẩn, dấu vân tay, và độ ẩm. Bản in của bạn có bề ngoài và cảm nhận tương đương với bức ảnh được xử lý ở cửa hàng. Có sẵn ở nhiều kích cỡ, bao gồm A4, 8,5 x 11 inch, 10 x 15 cm (4 x 6 inch), 13 x 18 cm (5 x 7 inch), 11 x 17 inch. Loại giấy này không có axit để các tài liệu bền hơn.

- **Giấy Ảnh dùng Hàng ngày của HP**

Bản in đầy màu sắc, ảnh chụp nhanh hàng ngày với chi phí thấp, sử dụng giấy được thiết kế cho in ảnh thông thường. Giấy ảnh giá cả phải chăng này nhanh khô khiến dễ dàng xử lý. Nhận

được hình ảnh sắc nét khi bạn sử dụng giấy này với bất kỳ máy in phun nào. Nó có sẵn ở bề mặt hoàn thiện bóng với nhiều kích cỡ, bao gồm A4, 8,5 x 11 inch, 5 x 7 inch và 4 x 6 inch (10 x 15 cm). Loại giấy này không có axit để các tài liệu bền hơn.

## Tài liệu kinh doanh

- **Giấy Thuyết trình Cao cấp HP 120g Mờ** hoặc **Giấy Chuyên nghiệp HP 120 Mờ**

Loại giấy này là giấy mờ hai mặt nặng hoàn hảo dùng cho tài liệu thuyết trình, các đề xuất, báo cáo và các bản tin. Trọng lượng giấy nặng tạo bề mặt và cảm nhận ấn tượng.

- **Giấy Tập sách nhỏ HP Bóng** hoặc **Giấy Chuyên nghiệp HP Bóng**

Các giấy này được phủ bóng ở cả hai mặt để sử dụng cả hai mặt. Các loại giấy này là lựa chọn hoàn hảo cho các bản sao gần như ảnh và các đồ họa kinh doanh dành cho các bìa báo cáo, các bài thuyết trình đặc biệt, tờ rơi, gói bưu phẩm và lịch.

- **Giấy Tập sách nhỏ HP Mờ** hoặc **Giấy Chuyên nghiệp HP Mờ**

Các loại giấy này không được phủ bóng ở cả hai mặt để sử dụng cả hai mặt. Các loại giấy này là lựa chọn hoàn hảo cho các bản sao gần như ảnh và các đồ họa kinh doanh dành cho các bìa báo cáo, các bài thuyết trình đặc biệt, tờ rơi, gói bưu phẩm và lịch.

## In hàng ngày

Tất cả các giấy được liệt kê dưới đây sử dụng cho việc in ấn hàng ngày có sử dụng Công nghệ ColorLok khiến ít nhòe hơn, màu đen rõ nét và sắc màu sống động.

- **Giấy In phun Trắng Sáng HP**

Giấy In phun Trắng Sáng HP mang đến các màu sắc có độ tương phản cao và văn bản sắc nét. Giấy đủ mờ để sử dụng màu cả hai mặt mà không bị nhìn xuyên suốt, loại giấy này lý tưởng cho các bản tin, báo cáo và tờ rơi.

- **Giấy In HP**

Giấy In HP là giấy đa chức năng chất lượng cao. Nó tạo ra các tài liệu nhìn và cảm nhận thật hơn các tài liệu được in trên giấy đa năng hoặc giấy sao chép tiêu chuẩn. Loại giấy này không có axit để các tài liệu bền hơn.

- **Giấy Văn phòng HP**

Giấy Văn phòng HP là giấy đa chức năng chất lượng cao. Nó phù hợp cho các bản sao, bản thảo, bản ghi nhớ, và các tài liệu hàng ngày khác. Loại giấy này không có axit để các tài liệu bền hơn.

- **Giấy Đa năng HP**

HP Multipurpose Paper (Giấy đa năng HP) là loại giấy đa năng, hiệu quả và có khả năng chống bẩn để sử dụng cho máy photocopy, máy in và máy fax. Nó giúp người dùng không cần phải luôn có sẵn giấy đặc biệt, tiết kiệm thời gian và tiền bạc.

## Đặt mua vật liệu giấy HP

Máy in được thiết kế để hoạt động tốt với hầu hết các loại giấy văn phòng. Sử dụng giấy HP để có chất lượng in tối ưu.

Để đặt mua giấy HP và các vật liệu khác, vào [www.hp.com](http://www.hp.com) . Tại thời điểm này, một số phần của trang web HP chỉ có bằng tiếng Anh.

HP khuyến nghị giấy thường có logo ColorLok để in và sao chép tài liệu hàng ngày. Tất cả giấy có logo ColorLok được kiểm tra độc lập để đáp ứng các tiêu chuẩn cao về độ tin cậy và chất lượng in và cho ra tài liệu có màu sắc nét sống động, màu đen đậm hơn và thời gian khô nhanh hơn các loại giấy thường thông thường. Tìm giấy có logo ColorLok với trọng lượng và khổ khác nhau từ các nhà sản xuất giấy lớn.

## Lời khuyên lựa chọn và sử dụng giấy

Để có kết quả tốt nhất, quan sát các hướng dẫn sau.

- Mỗi lần chỉ nạp một loại và một cỡ giấy vào khay hoặc khay nạp tài liệu.
- Đảm bảo giấy được nạp chính xác khi nạp từ khay nạp giấy vào hoặc khay nạp tài liệu.
- Không nạp quá nhiều vào khay hoặc khay nạp tài liệu.
- Để tránh bị kẹt giấy, chất lượng in kém, và các vấn đề in khác, tránh nạp giấy sau đây vào khay hoặc khay nạp tài liệu:
  - Giấy mẫu nhiều lớp
  - Giấy ảnh media bị hỏng, cong, hoặc nhăn
  - Giấy ảnh media bị rách hoặc thủng
  - Giấy ảnh media có kết cấu dày, dập nổi, hoặc không nhận mực tốt
  - Giấy ảnh media quá nhẹ hoặc co giãn một cách dễ dàng
  - Giấy ảnh media có chứa ghim dập hoặc kẹp

# Nạp giấy

## Để nạp giấy tiêu chuẩn

1. Kéo khay nạp giấy ra.

 **GHI CHÚ:** Nếu có giấy khác trong khay nạp giấy, hãy lấy giấy đó ra trước khi nạp một loại giấy hoặc kích cỡ giấy khác vào.



2. Trượt các thanh dẫn chiều rộng giấy về các cạnh của khay nạp giấy.



3. Chèn giấy theo hướng dọc và mặt cần in hướng xuống dưới.

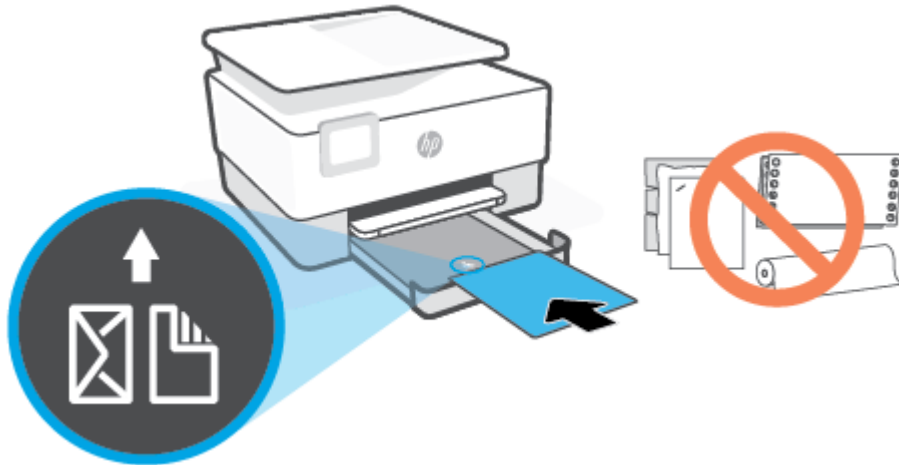

Đảm bảo chồng giấy được căn chỉnh thẳng hàng với các đường cỡ giấy phù hợp trước khay giấy. Ngoài ra, đảm bảo chồng giấy không vượt quá chiều cao chồng giấy được đánh dấu ở cạnh trái của khay.

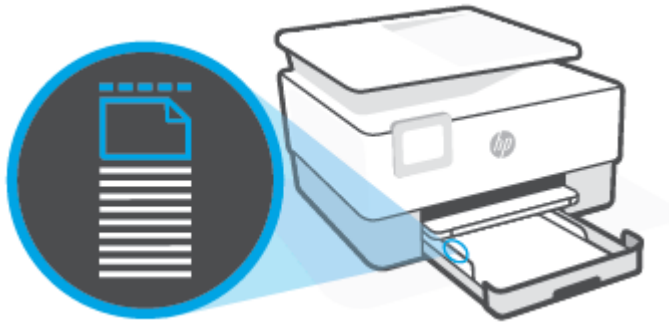

---

 **GHI CHÚ:** Không nạp giấy trong khi máy in đang in.

---

4. Điều chỉnh các thanh dẫn chiều rộng giấy cho đến khi chúng chạm vào các cạnh trái và phải của chồng giấy.

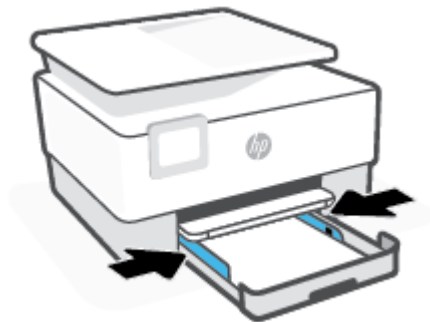

5. Lắp lại khay nạp giấy vào vào máy in.



6. Kéo phần mở rộng khay giấy ra ra ngoài như hình minh họa.



### Để nạp giấy hợp lệ

1. Kéo khay nạp giấy ra.

 **GHI CHÚ:** Nếu có giấy khác trong khay nạp giấy, hãy lấy giấy đó ra trước khi nạp một loại giấy hoặc kích cỡ giấy khác vào.





2. Trượt các thanh dẫn chiều rộng giấy về các cạnh của khay nạp giấy.



3. Nhấn nút ở gần bên trái phía trước khay để mở rộng khay nạp.

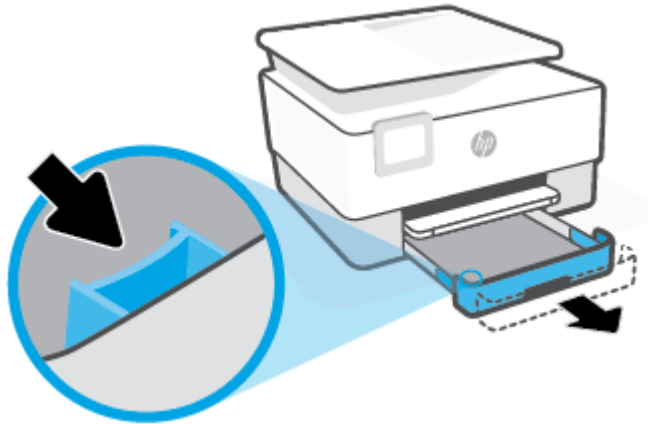

4. Chèn giấy theo hướng dọc và mặt cần in hướng xuống dưới.

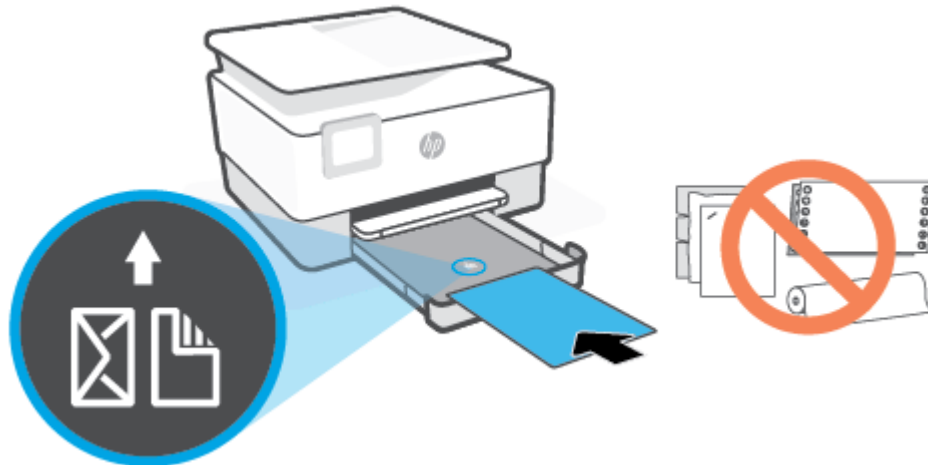

Đảm bảo chồng giấy được căn chỉnh thẳng hàng với các đường cỡ giấy phù hợp trước khay giấy. Ngoài ra, đảm bảo chồng giấy không vượt quá chiều cao chồng giấy được đánh dấu ở cạnh trái của khay.

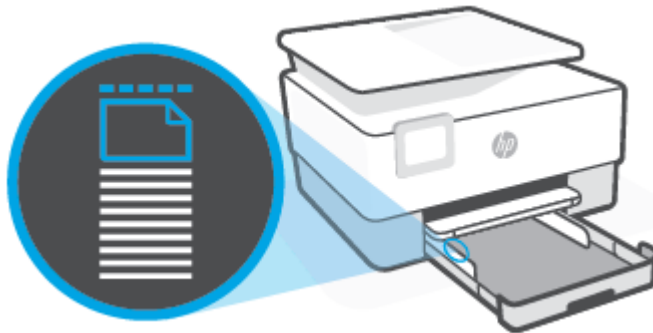

 **GHI CHÚ:** Không nạp giấy trong khi máy in đang in.

5. Điều chỉnh các thanh dẫn chiều rộng giấy cho đến khi chúng chạm vào các cạnh trái và phải của chồng giấy.

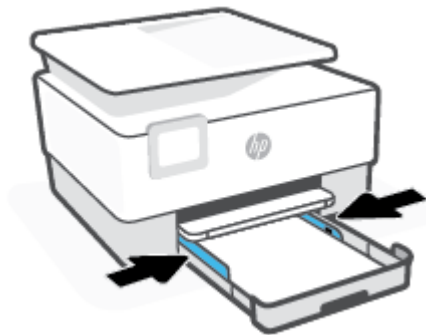

6. Lắp lại khay nạp giấy vào vào máy in.



---

 **GHI CHÚ:** Khi bạn lắp khay nạp giấy vào, phần mở rộng khay nạp giấy vào vẫn ở bên ngoài máy in. Đây là kết quả dự kiến.

---

7. Kéo phần mở rộng khay giấy ra ra ngoài như hình minh họa.

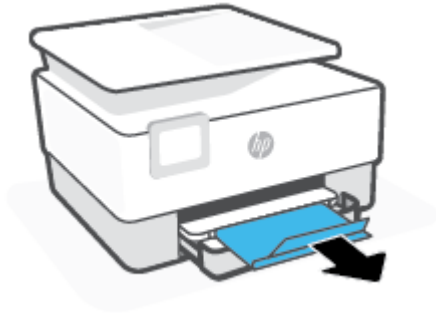

## Để nạp phong bì

1. Kéo khay nạp giấy ra.

---

 **GHI CHÚ:** Nếu có giấy khác trong khay nạp giấy, hãy lấy giấy đó ra trước khi nạp một loại giấy hoặc kích cỡ giấy khác vào.

---



2. Trượt các thanh dẫn chiều rộng giấy về các cạnh của khay nạp giấy.



3. Chèn phong bì theo hướng dọc và mặt cần in hướng xuống dưới.

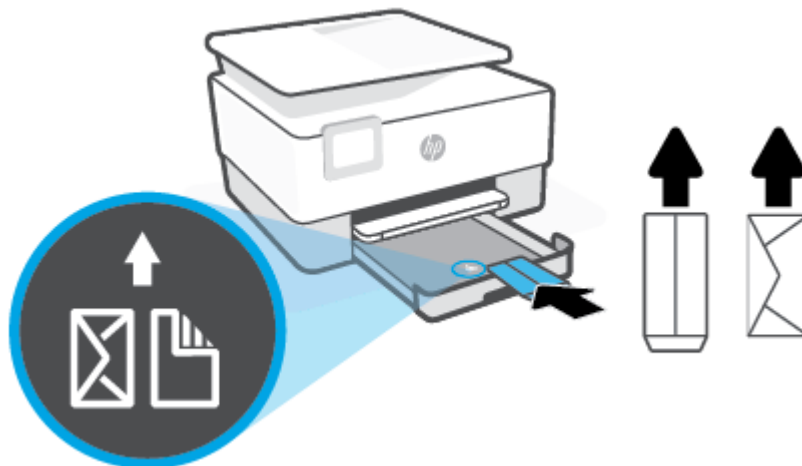

Đảm bảo chồng giấy được căn chỉnh thẳng hàng với các đường cỡ giấy phù hợp trước khay giấy. Ngoài ra, đảm bảo chồng giấy không vượt quá chiều cao chồng giấy được đánh dấu ở cạnh trái của khay.

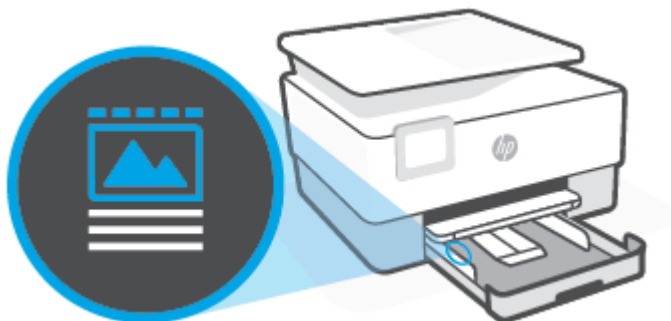

---

 **GHI CHÚ:** Không nạp giấy trong khi máy in đang in.

4. Điều chỉnh các thanh dẫn chiều rộng giấy cho đến khi chúng chạm vào các cạnh trái và phải của chồng giấy.



5. Lắp lại khay nạp giấy vào vào máy in.



6. Kéo phần mở rộng khay giấy ra ra ngoài như hình minh họa.

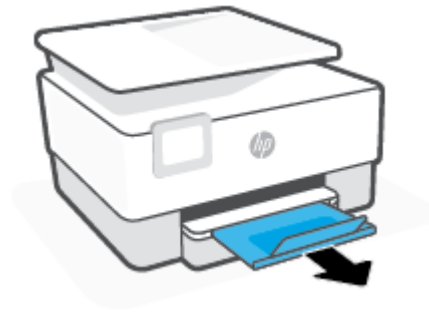

### Để nạp thẻ và giấy ảnh

1. Kéo khay nạp giấy ra.

 **GHI CHÚ:** Nếu có giấy khác trong khay nạp giấy, hãy lấy giấy đó ra trước khi nạp một loại giấy hoặc kích cỡ giấy khác vào.



2. Trượt các thanh dẫn chiều rộng giấy về các cạnh của khay nạp giấy.



3. Chèn thẻ hoặc giấy ảnh theo hướng dọc và mặt cần in hướng xuống dưới.

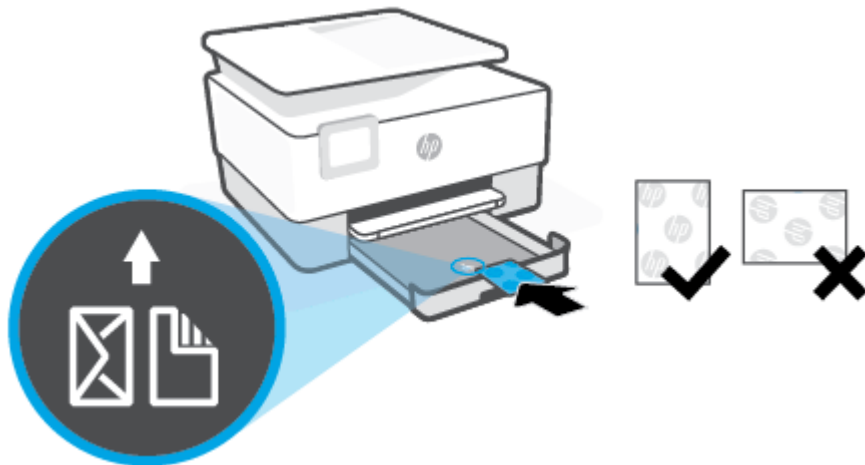

Đảm bảo chồng giấy được căn chỉnh thẳng hàng với các đường cỡ giấy phù hợp trước khay giấy. Ngoài ra, đảm bảo chồng giấy không vượt quá chiều cao chồng giấy được đánh dấu ở cạnh trái của khay.



---

 **GHI CHÚ:** Không nạp giấy trong khi máy in đang in.

---

4. Điều chỉnh các thanh dẫn chiều rộng giấy cho đến khi chúng chạm vào các cạnh trái và phải của chồng giấy.

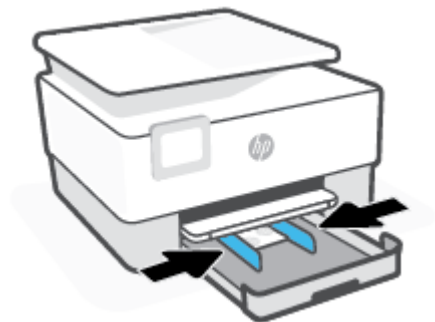

5. Lắp lại khay nạp giấy vào vào máy in.



6. Kéo phần mở rộng khay giấy ra ra ngoài như hình minh họa.





## Nạp tài liệu gốc trên kính máy quét

Bạn có thể sao chép, chụp quét hoặc fax tài liệu gốc bằng cách nạp chúng trên kính máy quét.

 **GHI CHÚ:** Máy quét có thể không hoạt động chính xác nếu kính máy quét và lớp lót của nắp không sạch. Để biết thêm thông tin, xem [Bảo trì máy in](#).

 **GHI CHÚ:** Lấy tất cả các tài liệu gốc ra khỏi khay nạp tài liệu trước khi nâng nắp trên máy in.

### Để nạp tài liệu gốc trên kính máy quét

1. Nhấc nắp máy quét.



2. Nạp mặt in gốc của bạn hướng xuống và căn thẳng hàng với vạch đánh dấu ở góc phía sau bên trái của kính.

 **CHỈ DẪN:** Để được hỗ trợ thêm về nạp tài liệu gốc, tham khảo các hướng dẫn in dọc cạnh của kính máy quét.

---

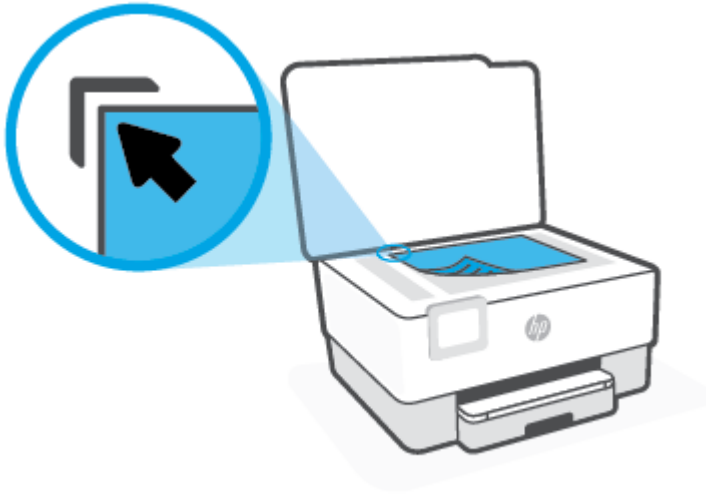

3. Đóng nắp.

## Nạp tài liệu gốc vào khay nạp tài liệu

Bạn có thể sao chép, chụp quét hoặc fax một tài liệu bằng cách đặt nó vào trong khay nạp tài liệu.

**⚠ THẬN TRỌNG:** Không nạp ảnh vào khay nạp tài liệu, điều này có thể làm hỏng ảnh của bạn. Chỉ sử dụng giấy được khay nạp tài liệu hỗ trợ.

**📝 GHI CHÚ:** Một số tính năng, như tính năng sao chép **Fit to Page (Vừa Trang)**, không hoạt động khi bạn nạp các tài liệu gốc vào khay nạp tài liệu. Đối với các tính năng để hoạt động, nạp các tài liệu gốc trên kính máy quét.

### Để nạp bản gốc vào khay nạp tài liệu

1. Nạp mặt in bản gốc hướng lên vào khay nạp tài liệu.
  - a. Nếu bạn đang nạp một tài liệu gốc được in theo hướng dọc, đặt các trang để cạnh trên cùng của tài liệu đi vào trước. Nếu bạn đang nạp một tài liệu gốc được in theo hướng ngang, đặt các trang để các cạnh trái của tài liệu đi vào trước.
  - b. Trượt giấy vào khay nạp tài liệu cho đến khi bạn nghe thấy âm thanh hay nhìn thấy một thông báo trên màn hình bảng điều khiển của máy in chỉ ra rằng các trang nạp đã được phát hiện.

**💡 CHỈ DẪN:** Để được hỗ trợ thêm về việc nạp tài liệu gốc vào khay nạp tài liệu, tham khảo sơ đồ trên khay nạp tài liệu.



2. Trượt thanh dẫn chiều rộng giấy vào trong cho đến khi chúng ngừng tại các cạnh trái và phải của giấy.

# Cập nhật máy in

Theo mặc định, nếu máy in được kết nối với mạng và Dịch vụ Web đã được kích hoạt, máy in sẽ tự động kiểm tra bản cập nhật.

## Để cập nhật máy in bằng cách sử dụng bảng điều khiển máy in

1. Từ phía trên cùng của màn hình, chạm hoặc vuốt xuống tab để mở Bảng điều khiển, chạm  ( **Setup (Cài đặt)** )
2. Chạm **Printer Maintenance (Bảo trì Máy in)** .
3. Chạm **Update the Printer (Cập nhật Máy in)** .
4. Chạm vào **Check for Printer Update Now** (Kiểm tra Cập nhật Máy in Ngay bây giờ).

## Để cho phép máy in tự động kiểm tra các bản cập nhật

---

 **GHI CHÚ:** Cài đặt mặc định của **Auto Update** (Tự động Cập nhật) là **On (Bật)** .

---

1. Từ bảng điều khiển máy in, chạm hoặc vuốt xuống tab ở phía trên cùng của màn hình để mở Bảng điều khiển, và sau đó chạm  (Cài đặt).
2. Chạm **Printer Maintenance** (Bảo trì Máy in).
3. Chạm **Update the Printer** (Cập nhật Máy in).
4. Chạm vào **Printer Update Options** (Tùy chọn Cập nhật Máy in).
5. Chọn **Install Automatically (Recommended)** (Cài đặt Tự động (Khuyến nghị)) hoặc **Alert When Available** (Thông báo Khi Có sẵn) hoặc **Do Not Check** (Không Kiểm tra).

## Để cập nhật máy in bằng cách sử dụng embedded web server

1. Mở EWS.  
Để biết thêm thông tin, xem [Embedded web server](#).
2. Nhấp vào tab **Tools** (Công cụ).
3. Trong mục **Printer Updates** (Cập nhật Máy in), nhấp **Firmware Updates** (Cập nhật Phần sụn), và sau đó thực hiện theo các hướng dẫn trên màn hình.

---

 **GHI CHÚ:** Nếu sẵn có bản cập nhật máy in, máy in sẽ tải về và cài đặt bản cập nhật, và sau đó khởi động lại.

 **GHI CHÚ:** Nếu được nhắc thiết lập proxy và nếu mạng của bạn sử dụng cài đặt proxy, thực hiện theo các hướng dẫn trên màn hình để thiết lập máy chủ proxy. Nếu bạn không có thông tin chi tiết, liên lạc với nhà quản trị mạng của bạn hoặc người thiết lập mạng.

---

## Mở phần mềm máy in HP (Windows)

Sau khi cài đặt phần mềm máy in HP, tùy thuộc vào hệ điều hành của bạn, thực hiện một trong các điều sau:

- **Windows 10:** Từ màn hình máy tính, nhấp vào **Start** (Bắt đầu), chọn **HP** từ danh sách ứng dụng, rồi chọn biểu tượng có tên máy in.
- **Windows 8.1:** Nhấp vào mũi tên đi xuống ở góc trái bên dưới màn hình Khởi động, sau đó chọn tên máy in.
- **Windows 8:** Nhấp chuột phải vào vùng trống trên màn hình Khởi động, nhấp vào **All Apps** (Tất cả Ứng dụng) trên thanh ứng dụng, sau đó chọn tên máy in.
- **Windows 7:** Từ màn hình máy tính, nhấp vào **Start** (Bắt đầu), Chọn **All Programs** (Tất cả Chương trình), nhấp vào **HP**, nhấp vào thư mục cho máy in, sau đó chọn biểu tượng có tên máy in.

---

 **GHI CHÚ:** Nếu bạn chưa cài đặt phần mềm HP, truy cập [www.support.hp.com](http://www.support.hp.com) để tải về và cài đặt phần mềm cần thiết.

---

# Sử dụng ứng dụng HP Smart để in, scan và khắc phục sự cố từ thiết bị chạy iOS, Android hoặc Windows 10

HP Smart (trước đây có tên là HP All-in-One Printer Remote) giúp bạn thiết lập, scan, in, chia sẻ và quản lý máy in HP của bạn. Bạn có thể chia sẻ tài liệu và hình ảnh qua email, tin nhắn văn bản và các dịch vụ mạng xã hội cũng như đám mây phổ biến (chẳng hạn như iCloud, Google Drive, Dropbox và Facebook). Bạn còn có thể thiết lập các máy in HP mới cũng như giám sát và đặt hàng mực in.

 **GHI CHÚ:** Ứng dụng HP Smart này có thể không có sẵn bằng tất cả các ngôn ngữ. Một số tính năng có thể không có sẵn cho tất cả các model máy in.

## Để cài đặt ứng dụng HP Smart

- ▲ Ứng dụng HP Smart được hỗ trợ trên các thiết bị chạy iOS, Android và Windows 10. Để cài đặt ứng dụng này trên thiết bị của bạn, xem [123.hp.com](https://123.hp.com) và làm theo hướng dẫn trên màn hình để truy cập cửa hàng ứng dụng của thiết bị.

## Để mở ứng dụng HP Smart trên máy vi tính chạy Windows 10

- ▲ Sau khi cài đặt ứng dụng HP Smart, từ màn hình nền của thiết bị, nhấp vào **Start** (Bắt đầu) và sau đó chọn **HP Smart** từ danh sách ứng dụng.

## Kết nối với máy in của bạn

- ▲ Đảm bảo thiết bị của bạn được kết nối cùng mạng với máy in. Sau đó, HP Smart sẽ tự động phát hiện máy in.

## Để biết thêm thông tin về ứng dụng HP Smart

Để biết hướng dẫn có bản về cách in, scan và giải quyết sự cố bằng HP Smart, xem [In sử dụng ứng dụng HP Smart](#), [Scan bằng HP Smart](#) và [Nhận trợ giúp từ ứng dụng HP Smart](#).

Nếu muốn biết thêm thông tin về cách sử dụng HP Smart để in, scan, truy cập các tính năng của máy in và giải quyết sự cố, truy cập:

- **iOS/Android:** [www.hp.com/go/hpsmart-help](https://www.hp.com/go/hpsmart-help)
- **Windows:** [www.hp.com/go/hpsmartwin-help](https://www.hp.com/go/hpsmartwin-help)

## Tắt máy in

Nhấn  (nút Power (Nguồn điện)) để tắt máy in. Chờ cho đến khi đèn nguồn tắt trước khi rút dây nguồn hoặc tắt bảng điện.

---

**⚠ THẬN TRỌNG:** Nếu bạn tắt máy in không đúng cách, hộp mực in có thể không quay trở lại đúng vị trí, điều này gây ra các vấn đề với hộp mực và các vấn đề chất lượng in.

---

---

## 2 In

Hầu hết các cài đặt in được tự động xử lý bằng ứng dụng phần mềm. Thay đổi cài đặt thủ công chỉ khi bạn muốn thay đổi chất lượng in, in trên các loại giấy cụ thể hoặc sử dụng các tính năng đặc biệt.

- [In bằng máy tính](#)
- [In sử dụng ứng dụng HP Smart](#)
- [In với các thiết bị di động](#)
- [Lời khuyên để in thành công](#)



# In bằng máy tính

- [Tài liệu in](#)
- [In tập quảng cáo](#)
- [In trên phong bì](#)
- [In ảnh](#)
- [In giấy có kích cỡ tùy chỉnh hoặc đặc biệt](#)
- [In cả hai mặt \(kép\)](#)
- [In bằng máy tính để bàn hoặc máy tính xách tay Mac](#)

---

 **GHI CHÚ:** Bạn cũng có thể sử dụng ứng dụng HP Smart để in từ thiết bị di động. Để biết thêm thông tin, xem [In sử dụng ứng dụng HP Smart](#).

---

## Tài liệu in

### Để in tài liệu (Windows)

1. Nạp giấy vào khay nạp giấy vào. Để biết thêm thông tin, xem [Nạp giấy](#).
2. Từ phần mềm của bạn, chọn **Print** (In).
3. Đảm bảo đã chọn máy in.
4. Nhấp vào nút mở hộp thoại **Properties** (Đặc tính).

Phụ thuộc vào ứng dụng phần mềm của bạn, nút này có thể được gọi là **Properties** (Đặc tính), **Options** (Tùy chọn), **Printer Setup** (Cài đặt Máy in), **Printer Properties** (Đặc tính Máy in), **Printer** (Máy in), hoặc **Preferences** (Ưu tiên).

---

 **GHI CHÚ:** Để đặt các thiết đặt in cho tất cả công việc in, thực hiện thay đổi trong phần mềm HP. Để biết thêm thông tin về phần mềm HP, xem [Các công cụ quản lý máy in](#).

---

5. Chọn các tùy chọn phù hợp.
  - Trên tab **Layout** (Bố cục), chọn hướng **Portrait** (Dọc) hoặc **Landscape** (Ngang).
  - Trên tab **Paper/Quality** (Giấy/Chất lượng), chọn loại giấy phù hợp từ danh sách thả xuống **Media** (Giấy in) trong vùng **Tray Selection** (Chọn Khay), chọn chất lượng in phù hợp trong vùng **Quality Settings** (Thiết đặt Chất lượng), và sau đó chọn màu phù hợp trong vùng **Color** (Màu).
  - Nhấp vào **Advanced** (Nâng cao) để chọn cỡ giấy phù hợp từ danh sách thả xuống **Paper Size** (Cỡ Giấy).

---

 **GHI CHÚ:** Nếu bạn thay đổi cỡ giấy, đảm bảo nạp đúng giấy trong khay nạp giấy vào và cài đặt cỡ giấy trên bảng điều khiển máy in.

---

Nếu bạn muốn thay đổi các thiết lập in khác, nhấp vào các tab khác. Để biết thêm các lời khuyên về in, xem [Lời khuyên thiết lập máy in](#).

6. Nhấp vào **OK** để đóng hộp thoại **Properties** (Đặc tính).
7. Nhấp vào **Print (In)** hoặc **OK** để bắt đầu in.

## In tập quảng cáo

### Để in tập quảng cáo (Windows)

1. Nạp giấy vào khay nạp giấy vào. Để biết thêm thông tin, xem [Nạp giấy](#).
2. Từ menu **File (Tập tin)** trong ứng dụng phần mềm của bạn, nhấp vào **Print (In)**.
3. Đảm bảo đã chọn máy in.
4. Để thay đổi cài đặt, nhấp vào nút mở hộp thoại **Properties (Đặc tính)**.

Tùy thuộc vào ứng dụng phần mềm của bạn, nút này có thể được gọi là **Properties (Đặc tính)**, **Options (Tùy chọn)**, **Printer Setup (Cài đặt Máy in)**, **Printer (Máy in)**, hoặc **Preferences (Ưu tiên)**.

---

 **GHI CHÚ:** Để đặt các thiết đặt in cho tất cả công việc in, thực hiện thay đổi trong phần mềm HP. Để biết thêm thông tin về phần mềm HP, xem [Các công cụ quản lý máy in](#).

---

5. Chọn các tùy chọn phù hợp.
  - Trên tab **Layout** (Bố cục), chọn hướng **Portrait** (Dọc) hoặc **Landscape** (Ngang).
  - Trên tab **Paper/Quality** (Giấy/Chất lượng), chọn loại giấy phù hợp từ danh sách thả xuống **Media** (Giấy in) trong vùng **Tray Selection** (Chọn Khay), chọn chất lượng in phù hợp trong vùng **Quality Settings** (Thiết đặt Chất lượng), và sau đó chọn màu phù hợp trong vùng **Color** (Màu).
  - Nhấp vào **Advanced** (Nâng cao) để chọn cỡ sách phù hợp từ danh sách thả xuống **Paper Size** (Cỡ Giấy).

---

 **GHI CHÚ:** Nếu bạn thay đổi cỡ giấy, đảm bảo nạp đúng giấy trong khay nạp giấy vào và cài đặt cỡ giấy trên bảng điều khiển máy in.

---

Nếu bạn muốn thay đổi các thiết lập in khác, nhấp vào các tab khác. Để biết thêm các lời khuyên về in, xem [Lời khuyên thiết lập máy in](#).

6. Nhấp vào **OK** để đóng hộp thoại **Properties** (Đặc tính).
7. Nhấp vào **Print (In)** hoặc **OK** để bắt đầu in.

## In trên phong bì

Tránh các phong bì có các đặc tính sau:

- Bề mặt rất trơn
- Keo tự dính, móc hoặc ô cửa
- Dày, không đều hoặc cạnh cong
- Có phần bị nhăn, rách hoặc hư hỏng khác

Đảm bảo rằng các nếp gấp của phong bì mà bạn nạp vào máy in đã được gấp kỹ.

---

 **GHI CHÚ:** Để biết thêm thông tin về in trên phong bì, xe tài liệu đi kèm với chương trình phần mềm mà bạn đang sử dụng.

---

### Để in phong bì (Windows)

1. Nạp giấy vào khay nạp giấy vào. Để biết thêm thông tin, xem [Nạp giấy](#).
2. Trên menu **File** (Tập tin) trong phần mềm của bạn, nhấp vào **Print** (In).
3. Đảm bảo đã chọn máy in.
4. Nhấp vào nút mở hộp thoại **Properties** (Đặc tính).

Phụ thuộc vào ứng dụng phần mềm của bạn, nút này có thể được gọi là **Properties** (Đặc tính), **Options** (Tùy chọn), **Printer Setup** (Cài đặt Máy in), **Printer Properties** (Đặc tính Máy in), **Printer** (Máy in), hoặc **Preferences** (Ưu tiên).

---

 **GHI CHÚ:** Để đặt các thiết đặt in cho tất cả công việc in, thực hiện thay đổi trong phần mềm HP. Để biết thêm thông tin về phần mềm HP, xem [Các công cụ quản lý máy in](#).

---

5. Chọn các tùy chọn phù hợp.
  - Trên tab **Layout** (Bố cục), chọn hướng **Portrait** (Dọc) hoặc **Landscape** (Ngang).
  - Trên tab **Paper/Quality** (Giấy/Chất lượng), chọn loại giấy phù hợp từ danh sách thả xuống **Media** (Giấy in) trong vùng **Tray Selection** (Chọn Khay), chọn chất lượng in phù hợp trong vùng **Quality Settings** (Thiết đặt Chất lượng), và sau đó chọn màu phù hợp trong vùng **Color** (Màu).
  - Nhấp vào **Advanced** (Nâng cao) để chọn cỡ phong bì phù hợp từ danh sách thả xuống **Paper Size** (Cỡ Giấy).

---

 **GHI CHÚ:** Nếu bạn thay đổi cỡ giấy, đảm bảo nạp đúng giấy trong khay nạp giấy vào và cài đặt cỡ giấy trên bảng điều khiển máy in.

---

Nếu bạn muốn thay đổi các thiết lập in khác, nhấp vào các tab khác. Để biết thêm các lời khuyên về in, xem [Lời khuyên thiết lập máy in](#).

6. Nhấp vào **OK** để đóng hộp thoại **Properties** (Đặc tính).
7. Nhấp vào **Print** (In) hoặc **OK** để bắt đầu in.

## In ảnh

Bạn có thể in ảnh từ một máy tính.

Không để giấy ảnh không sử dụng trong khay nạp giấy vào. Giấy có thể bị cong, điều này làm giảm chất lượng bản in của bạn. Giấy ảnh phải phẳng trước khi in.

---

 **CHỈ DẪN:** Bạn có thể sử dụng máy in này để in các tài liệu và hình ảnh trên thiết bị di động của mình (như điện thoại thông minh hoặc máy tính bảng). Để biết thêm thông tin, truy cập trang web HP Mobile Printing ([www.hp.com/go/mobileprinting](http://www.hp.com/go/mobileprinting)). (Vào thời điểm này, trang web này không sẵn có ở mọi ngôn ngữ.)

---

## Để in ảnh từ máy tính (Windows)

1. Nạp giấy vào khay nạp giấy vào. Để biết thêm thông tin, xem [Nạp giấy](#).
2. Từ phần mềm của bạn, chọn **Print** (In).
3. Đảm bảo đã chọn máy in.
4. Nhấp vào nút mở hộp thoại **Properties** (Đặc tính).

Phụ thuộc vào ứng dụng phần mềm của bạn, nút này có thể được gọi là **Properties** (Đặc tính), **Options** (Tùy chọn), **Printer Setup** (Cài đặt Máy in), **Printer Properties** (Đặc tính Máy in), **Printer** (Máy in), hoặc **Preferences** (Ưu tiên).

5. Chọn các tùy chọn phù hợp.
  - Trên tab **Layout** (Bố cục), chọn hướng **Portrait** (Dọc) hoặc **Landscape** (Ngang).
  - Trên tab **Paper/Quality** (Giấy/Chất lượng), chọn loại giấy phù hợp từ danh sách thả xuống **Media** (Giấy in) trong vùng **Tray Selection** (Chọn Khay), chọn chất lượng in phù hợp trong vùng **Quality Settings** (Thiết đặt Chất lượng), và sau đó chọn màu phù hợp trong vùng **Color** (Màu).
  - Nhấp vào **Advanced** (Nâng cao) để chọn cỡ ảnh phù hợp từ danh sách thả xuống **Paper Size** (Cỡ Giấy).

---

 **GHI CHÚ:** Nếu bạn thay đổi cỡ giấy, đảm bảo nạp đúng giấy trong khay nạp giấy vào và cài đặt cỡ giấy trên bảng điều khiển máy in.

---

Nếu bạn muốn thay đổi các thiết lập in khác, nhấp vào các tab khác. Để biết thêm các lời khuyên về in, xem [Lời khuyên thiết lập máy in](#).

6. Nhấp vào **OK** để đóng hộp thoại **Properties** (Đặc tính).
7. Nhấp vào **Print** (In) hoặc **OK** để bắt đầu in.

---

 **GHI CHÚ:** Sau khi in xong, lấy giấy ảnh không sử dụng ra khỏi khay nạp giấy vào. Lưu trữ giấy ảnh để không bị cong, điều này có thể làm giảm chất lượng bản in của bạn.

---

## In giấy có kích cỡ tùy chỉnh hoặc đặc biệt

Nếu ứng dụng của bạn hỗ trợ giấy có kích cỡ tùy chỉnh, đặt kích cỡ trong ứng dụng trước khi in tài liệu. Nếu không, đặt kích cỡ trong trình điều khiển máy in. Bạn có thể cần phải định dạng lại các tài liệu hiện có để in chúng một cách chính xác trên giấy có kích cỡ tùy chỉnh.

## Để cài đặt cỡ tùy chỉnh (Windows)

1. Tùy vào hệ điều hành của bạn, thực hiện một trong các tùy chọn sau:
  - **Windows 10:** Từ menu **Start** (Bắt đầu) của Windows, chọn **Windows System** (Hệ thống Windows) từ danh sách ứng dụng, chọn **Control Panel** (Pa-nen Điều khiển) và sau đó bấm **View devices and printers** (Xem thiết bị và máy in) trong phần **Hardware and Sound** (Phần

cứng và Âm thanh). Chọn tên máy in và bấm **Print server properties** (Thuộc tính hệ phục vụ in).

- **Windows 8.1 và Windows 8:** Đặt con trỏ hoặc nhấn vào góc phía trên bên phải màn hình để mở thanh Charms, nhấp vào biểu tượng **Settings** (Cài đặt), nhấp hoặc nhấn vào **Control Panel** (Pa-nen Điều khiển), và sau đó nhấp hoặc nhấn vào **View devices and printers** (Xem thiết bị và máy in). Nhấp hoặc nhấn vào tên máy in, và sau đó nhấp hoặc nhấn **Print server properties** (In các đặc tính máy chủ).
  - **Windows 7:** Từ menu **Start** (Bắt đầu) của Windows, nhấp vào **Devices and Printers** (Thiết bị và Máy in). Chọn tên máy in, và chọn **Print server properties** (In các đặc tính máy chủ).
2. Chọn hộp kiểm **Create a new form** (Tạo mẫu mới).
  3. Nhập tên của giấy có kích cỡ tùy chỉnh.
  4. Nhập kích thước của kích cỡ tùy chỉnh trong mục **Form description (measurements)** (Mô tả mẫu (kích thước)).
  5. Nhấp vào **Save Form** (Lưu Mẫu), rồi sau đó nhấp vào **Close** (Đóng).

### Để in giấy có cỡ tùy chỉnh hoặc đặc biệt (Windows)

---

 **GHI CHÚ:** Trước khi có thể in giấy có kích cỡ tùy chỉnh, bạn phải thiết lập kích cỡ tùy chỉnh trong Đặc tính Máy chủ In.

---

1. Nạp giấy thích hợp vào khay nạp giấy vào. Để biết thêm thông tin, xem [Nạp giấy](#).
2. Từ menu **File** (Tập tin) trong ứng dụng phần mềm của bạn, nhấp vào **Print** (In).
3. Đảm bảo đã chọn máy in.
4. Nhấp vào nút mở hộp thoại **Properties** (Đặc tính).

Phụ thuộc vào ứng dụng phần mềm của bạn, nút này có thể được gọi là **Properties** (Đặc tính), **Options** (Tùy chọn), **Printer Setup** (Cài đặt Máy in), **Printer Properties** (Đặc tính Máy in), **Printer** (Máy in), hoặc **Preferences** (Ưu tiên).

---

 **GHI CHÚ:** Để đặt các thiết đặt in cho tất cả công việc in, thực hiện thay đổi trong phần mềm HP. Để biết thêm thông tin về phần mềm HP, xem [Các công cụ quản lý máy in](#).

---

5. Trên tab **Layout** (Bố cục) hoặc **Paper/Quality** (Giấy/Chất lượng), nhấp vào nút **Advanced** (Nâng cao).
6. Trong vùng **Paper/Output** (Giấy/Đầu ra), chọn cỡ tùy chỉnh từ danh sách thả xuống **Paper Size** (Cỡ Giấy).

---

 **GHI CHÚ:** Nếu bạn thay đổi cỡ giấy, đảm bảo nạp đúng giấy trong khay nạp giấy vào và cài đặt cỡ giấy trên bảng điều khiển máy in.

---

7. Chọn bất cứ cài đặt in nào khác mà bạn muốn, sau đó nhấp vào **OK**.
8. Nhấp vào **Print** (In) hoặc **OK** để bắt đầu in.

## In cả hai mặt (kép)

### Để in hai mặt của trang (Windows)

1. Nạp giấy vào khay nạp giấy vào. Để biết thêm thông tin, xem [Nạp giấy](#).
2. Từ phần mềm của bạn, chọn **Print (In)**.
3. Đảm bảo đã chọn máy in.
4. Nhấp vào nút mở hộp thoại **Properties** (Đặc tính).

Phụ thuộc vào ứng dụng phần mềm của bạn, nút này có thể được gọi là **Properties** (Đặc tính), **Options** (Tùy chọn), **Printer Setup** (Cài đặt Máy in), **Printer Properties** (Đặc tính Máy in), **Printer** (Máy in), hoặc **Preferences** (Ưu tiên).

---

 **GHI CHÚ:** Để đặt các thiết đặt in cho tất cả công việc in, thực hiện thay đổi trong phần mềm HP. Để biết thêm thông tin về phần mềm HP, xem [Các công cụ quản lý máy in](#).

---

5. Chọn các tùy chọn phù hợp.
  - Trên tab **Layout** (Bố cục), chọn hướng **Portrait** (Dọc) hoặc **Landscape** (Ngang), và sau đó chọn tùy chọn lật giấy phù hợp từ danh sách thả xuống **Print on Both Sides** (In cả hai mặt).
  - Trên tab **Paper/Quality** (Giấy/Chất lượng), chọn loại giấy phù hợp từ danh sách thả xuống **Media** (Giấy in) trong vùng **Tray Selection** (Chọn Khay), chọn chất lượng in phù hợp trong vùng **Quality Settings** (Thiết đặt Chất lượng), và sau đó chọn màu phù hợp trong vùng **Color** (Màu).
  - Nhấp vào **Advanced** (Nâng cao) để chọn cỡ giấy phù hợp từ danh sách thả xuống **Paper Size** (Cỡ Giấy).

---

 **GHI CHÚ:** Nếu bạn thay đổi cỡ giấy, đảm bảo nạp đúng giấy trong khay nạp giấy vào và cài đặt cỡ giấy trên bảng điều khiển máy in.

---

Nếu bạn muốn thay đổi các thiết lập in khác, nhấp vào các tab khác. Để biết thêm các lời khuyên về in, xem [Lời khuyên thiết lập máy in](#).

---

 **GHI CHÚ:** Máy in hỗ trợ in hai mặt tự động với các cỡ giấy A4, Letter, Executive, và JIS B5.

---

6. Nhấp vào **OK** để đóng hộp thoại **Properties** (Đặc tính).
7. Nhấp vào **Print (In)** hoặc **OK** để bắt đầu in.

## In bằng máy tính để bàn hoặc máy tính xách tay Mac

Hướng dẫn dành cho máy in HP tương thích với AirPrint và máy tính MAC sử dụng macOS và OS X 10.7 (Lion) trở lên.

## Máy in được kết nối với mạng

Nếu máy in của bạn đã được cài đặt và kết nối với mạng không dây, bạn có thể bật tính năng in từ máy tính để bàn hoặc máy tính xách tay Mac bằng menu **System Preferences** (Ưu tiên Hệ thống).

1. Mở **System Preferences** (Ưu tiên Hệ thống) và chọn **Printers and Scanners** (Máy in và Máy quét).
2. Nhấp vào **Add +** (Thêm +) để cài đặt máy in trên thiết bị Mac của bạn. Chọn máy in của bạn trong danh sách máy in mạng được hiển thị, sau đó nhấp vào **Add** (Thêm). Thao tác này sẽ cài đặt trình điều khiển in, scan hoặc fax có sẵn cho máy in của bạn.

Các hướng dẫn này cho phép bạn in từ thiết bị Mac. Tiếp tục sử dụng ứng dụng HP Smart để theo dõi mức mực và các cảnh báo máy in.

## Máy in chưa được kết nối với mạng

- ▲ Nếu bạn chưa cài đặt hay kết nối máy in của bạn với mạng, truy cập [123.hp.com](http://123.hp.com) để cài đặt phần mềm cần thiết. Sau khi hoàn thành cài đặt máy in, sử dụng HP Utility (Tiện ích HP) từ thư mục **Applications** (Ứng dụng) để theo dõi mức mực và các cảnh báo máy in.

# In sử dụng ứng dụng HP Smart

Phần này chứa hướng dẫn cơ bản về cách sử dụng ứng dụng HP Smart để in từ thiết bị chạy Android, iOS hoặc Windows 10. Để biết thêm thông tin về việc sử dụng ứng dụng HP Smart, truy cập:

- **iOS/Android:** [www.hp.com/go/hpsmart-help](http://www.hp.com/go/hpsmart-help)
- **Windows:** [www.hp.com/go/hpsmartwin-help](http://www.hp.com/go/hpsmartwin-help)

## Để in từ thiết bị chạy Windows 10

1. Nạp giấy vào khay nạp giấy vào. Để biết thêm thông tin, xem [Nạp giấy](#).
2. Mở HP Smart. Để biết thêm thông tin, xem [Sử dụng ứng dụng HP Smart để in, scan và khắc phục sự cố từ thiết bị chạy iOS, Android hoặc Windows 10](#).
3. Trên màn hình Home (Trang chủ) HP Smart, đảm bảo chọn máy in của bạn.

---

 **CHỈ DẪN:** Nếu bạn muốn chọn một máy in khác, nhấp hoặc chạm vào biểu tượng Máy in trên thanh công cụ ở phía trái màn hình, và sau đó chọn **Select a Different Printer** (Chọn Máy in Khác) để xem tất cả máy in sử dụng được.

---

4. Nhấp hoặc nhấn vào **Print Photos** (In Ảnh), xác định vị trí ảnh bạn muốn in, và sau đó nhấp hoặc chạm vào **Select Photos to Print** (Chọn Ảnh để In).

- hoặc -

Nhấp hoặc nhấn vào **Print Documents** (In Tài liệu), xác định vị trí tài liệu PDF bạn muốn in, và sau đó nhấp hoặc chạm vào **Print** (In).

5. Chọn các tùy chọn phù hợp. Để xem thiết lập khác, nhấp hoặc chạm vào **More settings** (Thiết lập khác). Để biết thêm thông tin về thiết lập in, xem [Lời khuyên thiết lập máy in](#).
6. Nhấp hoặc chạm vào **Print** (In) để bắt đầu in.

## Để in từ một thiết bị chạy Android hoặc iOS

1. Mở ứng dụng HP Smart.
2. Chạm vào biểu tượng Dấu cộng nếu bạn cần đổi sang một máy in khác hoặc thêm máy in mới.
3. Chạm vào lựa chọn in (ví dụ: **Print Photos** (In Ảnh) hoặc **Print Documents** (In Tài liệu), v.v...). Bạn có thể in ảnh và tài liệu từ thiết bị của bạn, không gian lưu trữ đám mây và các trang mạng xã hội.
4. Chọn ảnh hoặc tài liệu bạn muốn in.
5. Chạm vào **Print** (In).



# In với các thiết bị di động

## In từ các thiết bị di động

Bạn có thể in các tài liệu và ảnh trực tiếp từ các thiết bị di động của bạn, bao gồm iOS, Android, Windows Mobile, Chromebook và Amazon Kindle.

 **GHI CHÚ:** Bạn cũng có thể sử dụng ứng dụng HP Smart để in từ thiết bị di động. Để biết thêm thông tin, xem [In sử dụng ứng dụng HP Smart](#).

1. Đảm bảo rằng máy in được kết nối với cùng mạng của thiết bị di động.
2. Bật tính năng in trên thiết bị di động của bạn:

- **iOS:** Sử dụng tùy chọn **Print (In)** từ menu **Share (Chia sẻ)** hoặc .

 **GHI CHÚ:** Các thiết bị chạy iOS 4.2 hoặc phiên bản sau đã cài đặt trước AirPrint.

- **Android:** Tải về HP Print Service Plugin (được hỗ trợ bởi hầu hết các thiết bị Android) từ Cửa hàng Google Play và bật ứng dụng này trên thiết bị của bạn.

 **GHI CHÚ:** Các thiết bị chạy Android 4.4 hoặc phiên bản sau đều hỗ trợ HP Print Service Plugin. Các thiết bị chạy Android 4.3 hoặc phiên bản trước có thể in bằng cách sử dụng ứng dụng HP ePrint, có sẵn trong Cửa hàng Google Play.

- **Windows Mobile:** Bấm vào **Print (In)** từ menu **Device (Thiết bị)**. Không cần cài đặt vì phần mềm đã được cài đặt sẵn.

 **GHI CHÚ:** Nếu không thấy hiển thị máy in, bạn có thể cần phải thực hiện cài đặt máy in một lần bằng cách sử dụng thuật sĩ **Add Printer (Thêm Máy in)**.

- **Chromebook:** Tải về và cài đặt ứng dụng **HP Print for Chrome** (HP Print dành cho Chrome) từ Cửa hàng Chrome Web để có thể bật tính năng in qua Wi-Fi và USB.
- **Amazon Kindle Fire HD9 và HDX:** Lần đầu tiên bạn chọn **Print (In)** trên thiết bị của bạn, HP Print Service Plugin sẽ tự động được tải về để cho phép in qua thiết bị di động.

 **GHI CHÚ:** Để biết thông tin chi tiết về cách kích hoạt chức năng in từ thiết bị di động của bạn, truy cập trang web HP Mobile Printing ( [www.hp.com/go/mobileprinting](http://www.hp.com/go/mobileprinting) ). Nếu phiên bản địa phương của trang web này không có sẵn tại quốc gia/vùng hoặc bằng ngôn ngữ của bạn, bạn có thể được đưa đến trang web của HP Mobile Printing tại một quốc gia/vùng hoặc bằng ngôn ngữ khác.

3. Đảm bảo rằng giấy đã nạp phù hợp với các thiết lập giấy của máy in (xem [Nạp giấy](#) để biết thêm thông tin). Thiết lập chính xác cỡ giấy cho giấy được nạp giúp thiết bị di động của bạn dễ dàng biết được cỡ giấy đang in là gì.

## Lời khuyên để in thành công

Để in thành công, các hộp mực HP cần hoạt động đúng cách với đủ mực, giấy cần được nạp đúng cách và máy in phải có thiết lập phù hợp.

- [Lời khuyên về mực in](#)
- [Lời khuyên nạp giấy](#)
- [Lời khuyên thiết lập máy in](#)

## Lời khuyên về mực in

Sau đây là các mẹo dùng mực để in thành công:

- Nếu chất lượng in không chấp nhận được, xem [Các vấn đề về in](#) để biết thêm thông tin.
- Sử dụng các Hộp mực HP gốc.

Hộp mực HP Gốc được thiết kế và thử nghiệm với các máy in và giấy của HP để giúp bạn luôn thu được kết quả tốt dễ dàng.

---

 **GHI CHÚ:** HP không thể đảm bảo chất lượng hoặc độ tin cậy của các vật liệu không phải của HP. Bảo dưỡng hoặc sửa chữa sản phẩm cần thiết do việc sử dụng vật liệu không phải của HP sẽ không được bảo hành.

Nếu bạn tin rằng bạn đã mua hộp mực HP Gốc, truy cập [www.hp.com/go/anticounterfeit](http://www.hp.com/go/anticounterfeit).

- Lắp đặt cả hộp mực đen và màu một cách chính xác.  
Để biết thêm thông tin, xem [Thay thế các hộp mực](#).
- Kiểm tra các mức mực ước tính trong các hộp mực để chắc chắn có đủ mực in.

Để biết thêm thông tin, xem [Kiểm tra mức mực dự kiến](#).

---

 **GHI CHÚ:** Cảnh báo và chỉ báo mức mực cung cấp các ước tính chỉ nhằm mục đích lập kế hoạch. Khi hiển thị chỉ báo mức mực thấp, xe xét thay hộp mực để tránh tình trạng chậm trễ khi in có thể xảy ra. Bạn không cần phải thay các hộp mực cho đến khi bạn được nhắc nhở.

- Luôn luôn tắt máy in bằng  (nút Power (Nguồn điện)) để máy in bảo vệ các đầu phun.

## Lời khuyên nạp giấy

Để biết thêm thông tin, xem thêm [Nạp giấy](#).

- Đảm bảo giấy được nạp vào khay nạp giấy vào đúng cách, và đặt kích cỡ và loại giấy ảnh media chính xác. Sau khi nạp giấy vào khay nạp giấy, bạn sẽ được nhắc đặt kích cỡ và loại giấy ảnh media từ pa-nen điều khiển.
- Nạp chồng giấy (không phải chỉ một tờ). Tất cả giấy trong chồng phải cùng kích cỡ và loại để tránh kẹt giấy.
- Nạp giấy với mặt in hướng xuống dưới.

- Đảm bảo rằng giấy được nạp vào khay nạp giấy vào nằm phẳng và các cạnh không bị uốn cong hoặc rách.
- Điều chỉnh các thanh dẫn chiều rộng giấy trong khay nạp giấy vào vừa khít với tất cả giấy. Đảm bảo rằng các thanh dẫn không làm cong giấy trong khay.

## Lời khuyên thiết lập máy in

Các cài đặt phần mềm được chọn trong trình điều khiển máy in chỉ áp dụng cho việc in, các cài đặt phần mềm đó không áp dụng cho sao chép hoặc chụp quét.

Bạn có thể in tài liệu ở cả hai mặt của tờ giấy. Để biết thêm thông tin, xem [In cả hai mặt \(kép\)](#).

### Lời khuyên thiết lập máy in (Windows)

- Để thay đổi thiết lập mặc định của máy in, mở phần mềm máy in HP, nhấp vào **Print, Scan & Fax (In, Chụp quét & Fax)**, và sau đó nhấp **Set Preferences (Đặt Ưu tiên)**. Để biết thông tin về cách mở phần mềm máy in, xem [Mở phần mềm máy in HP \(Windows\)](#).
- Để hiểu về thiết lập giấy và khay giấy:
  - **Paper Size (Cỡ Giấy)**: Chọn cỡ giấy mà bạn đã nạp vào khay nạp giấy.
  - **Media (Giấy in)**: Chọn loại giấy bạn đang sử dụng.
- Để hiểu về thiết lập in màu hoặc đen trắng:
  - **Màu**: Sử dụng mực từ tất cả các hộp mực cho tất cả bản in màu.
  - **Black & White (Đen & Trắng)** hoặc **Black Ink Only (Chỉ Mực Đen)**: Sử dụng mực đen chỉ cho các bản in thường hoặc bản in đen trắng có chất lượng thấp hơn.
  - **High Quality Grayscale (Thang độ xám Chất lượng Cao)**: Sử dụng mực từ cả hộp mực màu và hộp mực đen để tạo ra nhiều mức màu đen và màu xám hơn cho các bản in đen trắng chất lượng cao.
- Để hiểu về thiết lập chất lượng in:
 

Chất lượng in được đo bằng các điểm phân giải in trên mỗi inch (dpi). Dpi cao hơn sẽ tạo ra các bản in rõ nét hơn và chi tiết hơn, nhưng làm chậm tốc độ in và có thể dùng nhiều mực hơn.

  - **Draft (Nháp)**: Dpi thấp nhất thường được sử dụng khi lượng mực in thấp hoặc khi không cần bản in chất lượng cao.
  - **Better (Tốt hơn)**: Phù hợp với hầu hết các công việc in.
  - **Best (Tốt nhất)**: Dpi tốt hơn so với **Better (Tốt hơn)**.
  - **Max DPI Enabled (Đã kích hoạt DPI tối đa)**: Có sẵn thiết lập dpi cao nhất cho chất lượng in.
- Để hiểu về thiết lập trang và bố cục:
  - **Orientation (Hướng)**: Chọn **Portrait (Hướng dọc)** cho bản in theo chiều dọc hoặc **Landscape (Hướng ngang)** cho bản in theo chiều ngang.
  - **Print on Both Sides (In hai mặt)**: Lật trang tự động sau khi đã in ra một mặt giấy để bạn có thể in trên cả hai mặt giấy.

- **Flip on Long Edge** (Lật theo Cạnh Dài): Chọn tùy chọn này nếu bạn muốn lật trang theo cạnh dài của giấy khi in trên cả hai mặt giấy.
- **Flip on Short Edge** (Lật theo Cạnh Ngắn): Chọn tùy chọn này nếu bạn muốn lật trang theo cạnh ngắn của giấy khi in trên cả hai mặt giấy.
- **Pages per Sheet** (Số trang trên mỗi tờ): Giúp bạn xác định thứ tự các trang nếu bạn in tài liệu với nhiều hơn hai trang mỗi tờ.

---

## 3 Sao chép và chụp quét



- [Sao chép](#)
- [Chụp quét](#)
- [Lời khuyên để sao chép và chụp quét thành công](#)

# Sao chép

## Để sao chép tài liệu hoặc thẻ ID

1. Đảm bảo bạn đã nạp giấy vào khay nạp giấy vào. Để biết thêm thông tin, xem [Nạp giấy](#).
2. Đặt mặt in bản gốc của quý vị hướng xuống trên kính máy quét hoặc mặt in hướng lên trong khay nạp tài liệu.
3. Từ màn hình bảng điều khiển của máy in, chạm **Copy (Sao chép)** .
4. Chọn **Tài liệu (Tài liệu)** hoặc **ID Card (Thẻ ID)** .
5. Nhập số bản cần in bằng cách sử dụng bàn phím hoặc thực hiện thay đổi đối với các thiết lập khác.

---

 **CHỈ DẪN:** Để lưu các cài đặt của bạn làm mặc định cho công việc tương lai, chạm vào  ( **Copy Settings (Thiết lập Sao chép)** ), sau đó chạm vào **Save Current Settings (Lưu Cài đặt Hiện tại)**

---

6. Chạm vào  **Copy (Sao chép)** .

---

 **CHỈ DẪN:** Theo mặc định, máy in được thiết lập để in màu. Nếu bạn muốn in màu đen trắng, hãy chạm vào  ( **Copy Settings (Thiết lập Sao chép)** ) để thay đổi màu mặc định.

---

# Chụp quét

Bạn có thể chụp quét tài liệu, hình ảnh, và các loại giấy tờ khác, và gửi đến nhiều điểm đến, chẳng hạn như đến máy tính hoặc người nhận trên email.

Khi chụp quét tài liệu bằng phần mềm máy in HP, bạn có thể chụp quét sang một định dạng mà có thể tìm kiếm và chỉnh sửa.

Khi chụp quét một bản gốc không có viền, sử dụng kính máy quét và không dùng khay nạp tài liệu.

 **GHI CHÚ:** Một số chức năng chụp quét chỉ có sẵn sau khi bạn đã cài đặt phần mềm máy in HP.

 **CHỈ DẪN:** Nếu bạn gặp vấn đề về chụp quét tài liệu, xem [Các vấn đề về sao chép và scan](#).

- [Chụp quét sang máy tính](#)
- [Chụp quét sang một thiết bị nhớ](#)
- [Chụp quét gửi Email](#)
- [Scan bằng HP Smart](#)
- [Chụp quét bằng Webscan](#)
- [Đang chụp quét các tài liệu dưới dạng văn bản có thể chỉnh sửa](#)
- [Tạo một phím tắt chụp quét mới \(Windows\)](#)
- [Thay đổi cài đặt chụp quét \(Windows\)](#)

## Chụp quét sang máy tính

Trước khi chụp quét vào máy tính, đảm bảo rằng quý vị đã cài đặt phần mềm máy in HP đề xuất. Máy in và máy tính phải được kết nối và đang bật.

Ngoài ra, trên các máy tính Windows, phải chạy phần mềm máy in trước khi chụp quét.

Bạn có thể sử dụng phần mềm máy in HP để chụp quét tài liệu thành dạng văn bản có thể chỉnh sửa. Để biết thêm thông tin, xem [Đang chụp quét các tài liệu dưới dạng văn bản có thể chỉnh sửa](#).

### Để chụp quét một tài liệu gốc sang một máy tính từ bảng điều khiển của máy in

Đảm bảo rằng máy in đã được kết nối với máy tính trước khi scan.

1. Nạp mặt in bản gốc của quý vị hướng xuống trên kính máy quét hoặc mặt in hướng lên trong khay nạp tài liệu.
2. Chạm vào **Scan (Chụp quét)** từ bảng điều khiển, và sau đó chọn **Computer (Máy tính)**.
3. Chọn tên máy tính của bạn.
4. Chạm vào **Start Scan (Bắt đầu Chụp quét)**.

### Để kích hoạt tính năng chụp quét sang máy tính (Windows)

Nếu máy in được kết nối với máy tính bằng kết nối USB tính năng cho phép chụp quét sang máy tính sẽ được kích hoạt theo mặc định và không thể bị vô hiệu hóa.

Nếu bạn đang sử dụng kết nối mạng, làm theo những hướng dẫn này nếu tính năng này đã bị vô hiệu hóa, và bạn muốn kích hoạt lại nó.

1. Mở phần mềm máy in HP. Để biết thêm thông tin, xem [Mở phần mềm máy in HP \(Windows\)](#).
2. Nhấp vào **Print, Scan & Fax (In, Chụp quét & Fax)**, và sau đó nhấp vào **Scan (Chụp quét)**.
3. Chọn **Manage Scan to Computer** (Quản lý Chụp quét sang Máy tính).
4. Nhấp vào **Enable** (Kích hoạt).

### Để chụp quét một tài liệu hoặc hình ảnh vào một tập tin (Windows)

1. Nạp mặt in bản gốc của quý vị hướng xuống trên kính máy quét hoặc mặt in hướng lên trong khay nạp tài liệu.
2. Mở phần mềm máy in HP. Để biết thêm thông tin, xem [Mở phần mềm máy in HP \(Windows\)](#).
3. Nhấp vào **Print, Scan & Fax (In, Chụp quét & Fax)**, và sau đó nhấp vào **Scan (Chụp quét)**.
4. Nhấp vào **Scan a Document or Photo (Quét Tài liệu hoặc Hình ảnh)**.
5. Lựa chọn loại chụp quét mà bạn muốn, và sau đó nhấp vào **Scan (Chụp quét)**.
  - Chọn **Save as PDF (Lưu dưới dạng PDF)** để lưu tài liệu (hoặc ảnh) dưới dạng tập tin PDF.
  - Chọn **Save as JPEG (Lưu dưới dạng JPEG)** để lưu ảnh (hoặc tài liệu) dưới dạng một tập tin hình ảnh.

 **GHI CHÚ:** Màn hình ban đầu cho phép bạn xem xét và sửa đổi các thiết lập cơ bản. Nhấp vào liên kết **More (Khác)** ở góc trên cùng bên phải của hộp thoại Scan (Chụp quét) để xem xét và sửa đổi các thiết lập chi tiết.

Để biết thêm thông tin, xem [Thay đổi cài đặt chụp quét \(Windows\)](#).

Nếu chọn **Show Viewer After Scan (Hiển thị cho Người xem Sau khi Quét)**, bạn có thể điều chỉnh hình ảnh được chụp quét trong màn hình xem trước.

## Chụp quét sang một thiết bị nhớ

Bạn có thể scan trực tiếp sang ổ đĩa USB flash từ bảng điều khiển của máy in mà không cần sử dụng máy tính hoặc phần mềm máy in HP.

 **THẬN TRỌNG:** Không gỡ bỏ ổ đĩa flash ra khỏi cổng USB máy in trong khi máy in đang truy cập vào. Điều này có thể làm hỏng các tập tin trên ổ đĩa USB flash. Bạn chỉ có thể gỡ bỏ ổ đĩa USB flash một cách an toàn khi đèn cổng USB không nhấp nháy.

 **GHI CHÚ:** Máy in không hỗ trợ các ổ đĩa USB flash được mã hóa.

Bạn cũng có thể sử dụng phần mềm máy in HP để chụp quét tài liệu thành dạng văn bản có thể chỉnh sửa. Để biết thêm thông tin, xem [Đang chụp quét các tài liệu dưới dạng văn bản có thể chỉnh sửa](#).



## Để chụp quét một tài liệu gốc sang thiết bị nhớ từ bảng điều khiển của máy in

1. Nạp mặt in bản gốc của quý vị hướng xuống trên kính máy quét hoặc mặt in hướng lên trong khay nạp tài liệu.
2. Lắp ổ đĩa USB flash.
3. Chạm vào **Scan (Chụp quét)** , và sau đó chọn **Memory Device** (Thiết bị Nhớ).
4. Thực hiện thay đổi để quét tùy chọn, nếu cần thiết.
5. Chạm vào **Start Scan (Bắt đầu Chụp quét)** .

## Chụp quét gửi Email

- [Scan gửi email thông qua chức năng Scan](#)
- [Chụp quét và tự động gửi email thông qua ứng dụng Scan-to-Email \(Chụp quét và tự động gửi Email\)](#)

## Scan gửi email thông qua chức năng Scan

Phần này chứa các chủ đề sau:

- [Chụp quét gửi Email](#)
- [Chụp quét tài liệu hoặc hình ảnh để tự động gửi email](#)

### Chụp quét gửi Email

### Chụp quét gửi Email

Bạn cần cài đặt các địa chỉ email trước, và sau đó chụp quét và gửi email các tài liệu của bạn.

---

 **GHI CHÚ:** Bạn cần một máy tính được kết nối mạng để thiết lập Scan to Email (Chụp quét và tự động gửi Email).

---





1. Từ màn hình Trang chủ, chạm **Scan** (Chụp quét), và sau đó chạm **Email**.
2. Trên màn hình **Email Profile Not Set Up** (Chưa Cài đặt Hồ sơ Email), chạm vào **Next** (Tiếp).
3. Chạm vào **Using the HP Software Installed on a Computer** (Sử dụng Phần mềm HP được Cài đặt trên Máy Tính) hoặc **Using a Web Browser** (Sử dụng Trình duyệt Web) và sau đó làm theo thông báo trên màn hình để cài đặt hồ sơ email.

Để biết thêm thông tin, xem [Cài đặt ứng dụng Scan-to-Email \(Chụp quét gửi Email\)](#).

### Chụp quét tài liệu hoặc hình ảnh để tự động gửi email

#### Để chụp quét một tài liệu hoặc hình ảnh và gửi email từ bảng điều khiển

1. Nạp mặt in bản gốc của quý vị hướng xuống trên kính máy quét hoặc mặt in hướng lên trong khay nạp tài liệu.
2. Từ màn hình Trang chủ, chạm **Scan** (Chụp quét), và sau đó chạm **Email**.

3. Xác nhận tài khoản email mà bạn muốn sử dụng và chạm vào **Continue** (Tiếp tục).  
Nếu bạn muốn thay đổi tài khoản email, chạm vào , chọn tài khoản email bạn muốn sử dụng, và sau đó chạm vào **Continue** (Tiếp tục).
4. Nhập địa chỉ email của người nhận vào trường **To** (Đến).  
Hoặc chạm vào , chọn tài khoản email bạn muốn gửi tới, và sau đó chạm vào **Continue** (Tiếp tục).
5. Nhập tiêu đề email vào trường **Subject** (Tiêu đề).
6. Chạm vào  nếu bạn muốn xem trước ảnh hoặc tài liệu được scan.  
Chạm vào  để thay đổi thiết lập.
7. Chạm vào **Send** (Gửi).
8. Chạm vào **Finish** (Kết thúc) khi quá trình scan hoàn tất. Hoặc chạm vào **Add Page** (Thêm Trang) để thêm một trang khác.

## Chụp quét và tự động gửi email thông qua ứng dụng Scan-to-Email (Chụp quét và tự động gửi Email)

Ứng dụng Scan-to-Email (Scan vào Email) là một ứng dụng cho phép bạn scan nhanh và gửi email ảnh hoặc tài liệu cho người nhận được xác định trực tiếp từ máy in của bạn. Bạn có thể cài đặt địa chỉ email của bạn, đăng nhập vào tài khoản của bạn bằng mã PIN được cung cấp, rồi sau đó chụp quét và gửi email tài liệu của bạn.

Phần này chứa các chủ đề sau:

- [Thiết lập ứng dụng Scan-to-Email \(Chụp quét và tự động gửi Email\)](#)
- [Chụp quét tài liệu hoặc hình ảnh để tự động gửi email](#)
- [Thay đổi cài đặt tài khoản](#)

### Thiết lập ứng dụng Scan-to-Email (Chụp quét và tự động gửi Email)

1. Kích hoạt Dịch vụ Web trên máy in. Để biết thêm thông tin, xem [Cài đặt Dịch vụ web](#).
2. Từ màn hình Trang chủ, chạm **Apps** (Ứng dụng), và sau đó chạm ứng dụng **Scan-to-Email** (Chụp quét và tự động gửi email) .
3. Từ màn hình **Welcome** (Chào mừng), chạm **Continue** (Tiếp tục).
4. Chạm vào ô **Email** để nhập địa chỉ email của bạn, rồi sau đó chạm vào **Done** (Đã xong).
5. Chạm **Continue** (Tiếp tục).
6. Một mã PIN sẽ được gửi đến địa chỉ email mà bạn đã nhập. Chạm **Continue** (Tiếp tục).
7. Chạm vào **PIN** để nhập mã PIN của bạn, và sau đó chạm vào **Done** (Đã xong).
8. Chạm vào **Store Email** (Lưu Email) hoặc **Auto-login** (Đăng nhập tự động), tùy thuộc vào cách bạn muốn máy in lưu trữ thông tin đăng nhập của bạn.
9. Chọn loại chụp quét bằng cách chạm **Photo** (Ảnh) hoặc **Document** (Tài liệu).

10. Đối với ảnh, chọn các cài đặt chụp quét, và chạm **Continue** (Tiếp tục).  
Đối với tài liệu, tiếp tục thực hiện các bước tiếp theo.
11. Xác nhận thông tin email, và chạm vào **Continue** (Tiếp tục).
12. Chạm **Scan to Email** (Chụp quét và tự động gửi email).
13. Chạm **OK** khi chụp quét hoàn thành, và sau đó chạm **Yes** (Có) để gửi email khác, hoặc **No** (Không) để kết thúc.

### Chụp quét tài liệu hoặc hình ảnh để tự động gửi email

Bạn có thể chụp quét và tự động gửi email từ bảng điều khiển hoặc phần mềm máy in HP.

### Để chụp quét một tài liệu hoặc hình ảnh và tự động gửi email từ bảng điều khiển

1. Nạp mặt in bản gốc của quý vị hướng xuống trên kính máy quét hoặc mặt in hướng lên trong khay nạp tài liệu.
2. Từ màn hình Trang chủ, chạm **Apps** (Ứng dụng), và sau đó chạm ứng dụng **Scan-to-Email** (Chụp quét và tự động gửi email) .
3. Trên màn hình bảng điều khiển, chọn tài khoản mà bạn muốn sử dụng và chạm **Continue** (Tiếp tục).



**GHI CHÚ:** Chọn **My account is not listed** (Không có tài khoản của tôi) nếu bạn không có tài khoản. Bạn sẽ được nhắc nhập địa chỉ email của bạn và nhận mã PIN.

4. Nếu được nhắc, nhập mã PIN.
5. Chọn loại chụp quét bằng cách chạm **Photo** (Ảnh) hoặc **Document** (Tài liệu).
6. Đối với ảnh, chọn các cài đặt chụp quét, và chạm **Continue** (Tiếp tục).  
Đối với tài liệu, tiếp tục thực hiện các bước tiếp theo.
7. Để thêm hoặc xóa người nhận, chạm vào **Modify Recipient(s)** ( Sửa đổi Người nhận), và khi hoàn thành, chạm **Done** (Đã xong).
8. Xác nhận thông tin email và chạm **Continue** (Tiếp tục).
9. Chạm **Scan to Email** (Chụp quét và tự động gửi email).
10. Chạm **OK** khi chụp quét hoàn thành, và sau đó chạm **Yes** (Có) để gửi email khác, hoặc **No** (Không) để kết thúc.

### Để chụp quét tài liệu hoặc hình ảnh để tự động gửi email từ phần mềm máy in HP (Windows)

1. Nạp mặt in bản gốc của quý vị hướng xuống trên kính máy quét hoặc mặt in hướng lên trong khay nạp tài liệu.
2. Mở phần mềm máy in HP. Để biết thêm thông tin, xem [Mở phần mềm máy in HP \(Windows\)](#).
3. Nhấp vào **Print, Scan & Fax (In, Chụp quét & Fax)** , và sau đó nhấp vào **Scan (Chụp quét)** .

4. Nhấp vào **Scan a Document or Photo (Quét Tài liệu hoặc Hình ảnh)** .
5. Lựa chọn loại chụp quét mà bạn muốn, và sau đó nhấp vào **Scan (Chụp quét)** .

Chọn **Email as PDF (Gửi email dưới dạng PDF)** hoặc **Email as JPEG (Gửi email dưới dạng JPEG)** để mở phần mềm email của bạn có tập tin được chụp quét là tập tin đính kèm.

 **GHI CHÚ:** Màn hình ban đầu cho phép bạn xem xét và sửa đổi các thiết lập cơ bản. Nhấp vào liên kết **More (Khác)** ở góc trên cùng bên phải của hộp thoại Scan (Chụp quét) để xem xét và sửa đổi các thiết lập chi tiết.

Để biết thêm thông tin, xem [Thay đổi cài đặt chụp quét \(Windows\)](#).

Nếu chọn **Show Viewer After Scan (Hiển thị cho Người xem Sau khi Quét)** , bạn có thể điều chỉnh hình ảnh được chụp quét trong màn hình xem trước.

### Thay đổi cài đặt tài khoản

1. Từ màn hình Trang chủ, chạm **Apps** (Ứng dụng), và sau đó chạm ứng dụng **Scan-to-Email** (Chụp quét và tự động gửi email) .
2. Chọn tài khoản mà bạn muốn thay đổi, và chạm vào **Modify** (Sửa đổi).
3. Chọn cài đặt bạn muốn sửa đổi, và làm theo các lời nhắc trên màn hình.
  - Đăng nhập tự động
  - Lưu trữ Email
  - Xóa khỏi danh sách
  - Thay đổi mã PIN
  - Xóa Tài khoản

### Scan bằng HP Smart

Bạn có thể sử dụng ứng dụng HP Smart để scan tài liệu hoặc ảnh từ máy scan của máy in, đồng thời bạn cũng có thể scan bằng camera thiết bị của bạn. HP Smart bao gồm các công cụ chỉnh sửa giúp bạn điều chỉnh hình ảnh đã scan trước khi lưu hoặc chia sẻ. Bạn có thể in, lưu bản scan của bạn trong máy hoặc trên bộ lưu trữ đám mây và chia sẻ chúng qua email, SMS, Facebook, Instagram, v.v... Để scan với HP Smart, làm theo hướng dẫn được cung cấp trong mục thích hợp dưới đây, tùy thuộc vào loại thiết bị bạn đang sử dụng.

- [Scan từ thiết bị chạy Windows 10](#)
- [Scan từ thiết bị chạy Android hoặc iOS](#)

Phần này chứa hướng dẫn cơ bản về cách sử dụng ứng dụng HP Smart để scan từ thiết bị chạy Android, iOS hoặc Windows 10. Để biết thêm thông tin về việc sử dụng ứng dụng HP Smart, truy cập:

- **iOS/Android:** [www.hp.com/go/hpsmart-help](http://www.hp.com/go/hpsmart-help)
- **Windows:** [www.hp.com/go/hpsmartwin-help](http://www.hp.com/go/hpsmartwin-help)

## Scan từ thiết bị chạy Windows 10

### Để scan tài liệu hoặc ảnh bằng máy quét của máy in

1. Nạp mặt in ban đầu hướng lên trên vào khay nạp tài liệu, hoặc nạp mặt in ban đầu hướng xuống dưới vào góc trước bên phải của kính máy quét.
2. Mở HP Smart. Để biết thêm thông tin, xem [Sử dụng ứng dụng HP Smart để in, scan và khắc phục sự cố từ thiết bị chạy iOS, Android hoặc Windows 10](#).
3. Chọn **Scan** (Chụp quét) và sau đó chọn **Scanner** (Máy quét).
4. Nhấp hoặc chạm vào biểu tượng Thiết lập để sửa đổi thiết lập cơ bản.

---

 **GHI CHÚ:** Đảm bảo chọn đúng nguồn đầu vào nếu máy in của bạn hỗ trợ scan từ cả khay nạp tài liệu lẫn kính máy quét.

---

5. Nhấp hoặc chạm vào biểu tượng Scan. Hình ảnh xem trước của bản scan xuất hiện.
6. Trên màn hình xem trước, thực hiện các điều chỉnh nếu cần thiết:
  - Nhấp hoặc bấm vào **Add Pages** (Thêm Trang) để thêm tài liệu hoặc ảnh khác.
  - Nhấp hoặc chạm vào **Edit** (Chỉnh sửa) để xoay hoặc cắt tài liệu hoặc hình ảnh hay chỉnh sửa độ tương phản, độ sáng, độ bão hòa hoặc góc.
7. Chọn loại tập tin bạn muốn, rồi nhấp hoặc bấm vào biểu tượng In, Lưu hoặc Chia sẻ để in, lưu hoặc chia sẻ bản scan của bạn với những người khác.

### Để scan tài liệu hoặc ảnh bằng camera của thiết bị

Nếu thiết bị của bạn có camera, bạn có thể sử dụng ứng dụng HP Smart để scan tài liệu in hoặc ảnh bằng camera của thiết bị. Sau đó, bạn có thể sử dụng HP Smart để chỉnh sửa, lưu, in hoặc chia sẻ hình ảnh.

1. Mở HP Smart. Để biết thêm thông tin, xem [Sử dụng ứng dụng HP Smart để in, scan và khắc phục sự cố từ thiết bị chạy iOS, Android hoặc Windows 10](#).
2. Chọn **Scan** (Chụp quét) và sau đó chọn **Camera**.
3. Đặt tài liệu hoặc ảnh ở phía trước camera, rồi nhấp hoặc chạm vào nút tròn ở cuối màn hình để chụp ảnh.
4. Điều chỉnh đường bao nếu cần. Nhấp hoặc chạm vào biểu tượng Áp dụng.
5. Thực hiện các điều chỉnh khác nếu cần:
  - Nhấp hoặc bấm vào **Add Pages** (Thêm Trang) để thêm tài liệu hoặc ảnh khác.
  - Nhấp hoặc chạm vào **Edit** (Chỉnh sửa) để xoay hoặc cắt tài liệu hoặc hình ảnh hay chỉnh sửa độ tương phản, độ sáng, độ bão hòa hoặc góc.
6. Chọn loại tập tin bạn muốn, rồi nhấp hoặc bấm vào biểu tượng In, Lưu hoặc Chia sẻ để in, lưu hoặc chia sẻ bản scan của bạn với những người khác.

## Để chỉnh sửa ảnh hoặc tài liệu được scan trước đó

HP Smart cung cấp các công cụ chỉnh sửa, chẳng hạn như cắt hoặc xoay, để bạn có thể sử dụng để điều chỉnh ảnh hoặc tài liệu được scan trước đó trên thiết bị của bạn.

1. Mở HP Smart. Để biết thêm thông tin, xem [Sử dụng ứng dụng HP Smart để in, scan và khắc phục sự cố từ thiết bị chạy iOS, Android hoặc Windows 10](#).
2. Chọn **Scan** (Chụp quét) và sau đó chọn **Import** (Nhập).
3. Chọn tài liệu hoặc ảnh mà bạn muốn điều chỉnh và sau đó nhấp hoặc chạm vào **Open** (Mở).
4. Điều chỉnh đường bao nếu cần. Nhấp hoặc chạm vào biểu tượng Áp dụng.
5. Thực hiện các điều chỉnh khác nếu cần:
  - Nhấp hoặc bấm vào **Add Pages** (Thêm Trang) để thêm tài liệu hoặc ảnh khác.
  - Nhấp hoặc chạm vào **Edit** (Chỉnh sửa) để xoay hoặc cắt tài liệu hoặc hình ảnh hay chỉnh sửa độ tương phản, độ sáng, độ bão hòa hoặc góc.
6. Chọn loại tập tin bạn muốn, rồi nhấp hoặc bấm vào biểu tượng In, Lưu hoặc Chia sẻ để in, lưu hoặc chia sẻ bản scan của bạn với những người khác.

## Scan từ thiết bị chạy Android hoặc iOS

### Để scan từ thiết bị chạy Android hoặc iOS

1. Mở HP Smart và chọn một lựa chọn scan.
  - Nếu bạn chọn scan bằng camera, camera tích hợp sẵn sẽ mở. Scan hình ảnh hoặc tài liệu của bạn bằng cách sử dụng camera.
  - Nếu bạn chọn scan bằng máy quét của máy in, bấm biểu tượng Thiết lập để chọn nguồn đầu vào và thay đổi thiết lập scan, rồi bấm biểu tượng Scan.

---

 **GHI CHÚ:** Đảm bảo chọn đúng nguồn đầu vào nếu máy in của bạn hỗ trợ scan từ cả khay nạp tài liệu lẫn kính máy quét.

---

2. Khi bạn đã điều chỉnh xong tài liệu hoặc hình ảnh được scan, hãy lưu, chia sẻ hoặc in những tài liệu hoặc hình ảnh đó.

## Chụp quét bằng Webscan

Webscan là một tính năng của embedded web server cho phép bạn chụp quét hình ảnh và tài liệu từ máy in sang máy tính sử dụng một trình duyệt web.

Tính năng này sẵn có ngay cả khi bạn không cài đặt phần mềm máy in trên máy tính.

Để biết thêm thông tin, xem [Embedded web server](#).

---

 **GHI CHÚ:** Webscan sẽ tắt theo mặc định. Bạn có thể kích hoạt tính năng này từ EWS.

---

Nếu bạn không thể mở Webscan trong EWS, thì có thể là do quản trị mạng của bạn đã tắt nó đi. Để biết thêm thông tin, vui lòng liên lạc với quản trị mạng hoặc người cài đặt mạng của bạn.

---

## Để bật Webscan

1. Mở embedded web server. Để biết thêm thông tin, xem [Embedded web server](#).
2. Nhấp vào tab **Settings (Thiết lập)**.
3. Trong mục **Security (Bảo mật)**, nhấp vào **Administrator Settings (Thiết lập Quản trị viên)**.
4. Chọn **Webscan from EWS (Webscan từ EWS)** để bật Webscan.
5. Nhấp vào **Apply (Áp dụng)**.

## Để chụp quét bằng Webscan

Chụp quét bằng Webscan cung cấp nhiều tùy chọn chụp quét cơ bản. Để có thêm tùy chọn hoặc chức năng chụp quét, chụp quét từ phần mềm máy in HP.

1. Nạp mặt in bản gốc của quý vị hướng xuống trên kính máy quét hoặc mặt in hướng lên trong khay nạp tài liệu.
2. Mở embedded web server. Để biết thêm thông tin, xem [Embedded web server](#).
3. Nhấp vào tab **Scan (Chụp quét)**.
4. Nhấp vào **Webscan** ở khung giao diện bên trái, thay đổi bất kỳ cài đặt nào, và sau đó nhấp vào **Start Scan (Bắt đầu Chụp quét)**.

 **CHỈ DẪN:** Để scan tài liệu dưới dạng văn bản có thể chỉnh sửa, bạn phải cài đặt phần mềm máy in HP. Để biết thêm thông tin, xem [Đang chụp quét các tài liệu dưới dạng văn bản có thể chỉnh sửa](#).

## Đang chụp quét các tài liệu dưới dạng văn bản có thể chỉnh sửa

Khi chụp quét tài liệu, bạn có thể sử dụng phần mềm HP để chụp quét tài liệu sang định dạng mà bạn có thể tìm kiếm, sao chép, dán, và chỉnh sửa. Tính năng này cho phép bạn chỉnh sửa chữ cái, những mẫu cắt từ báo, và nhiều tài liệu khác.

- [Chụp quét các tài liệu dưới dạng văn bản có thể chỉnh sửa](#)
- [Hướng dẫn chụp quét tài liệu dưới dạng văn bản có thể chỉnh sửa](#)

## Chụp quét các tài liệu dưới dạng văn bản có thể chỉnh sửa

Sử dụng những hướng dẫn dưới đây để chụp quét tài liệu dưới dạng văn bản có thể chỉnh sửa.

### Để chụp quét một tài liệu sang dạng văn bản có thể chỉnh sửa (Windows)

Bạn có thể chụp quét nhiều loại tài liệu in khác nhau thành một định dạng mà bạn có thể tìm kiếm và chỉnh sửa.

Nếu **Save as Editable Text (OCR) (Lưu dưới dạng Văn bản Có thể chỉnh sửa (OCR))** không có trong danh sách tùy chọn chụp quét sẵn có, thì bạn cần cài đặt lại phần mềm và chọn tùy chọn đó.

1. Nạp mặt in bản gốc của quý vị hướng xuống trên kính máy quét hoặc mặt in hướng lên trong khay nạp tài liệu.
2. Mở phần mềm máy in HP. Để biết thêm thông tin, xem [Mở phần mềm máy in HP \(Windows\)](#).
3. Nhấp vào **Print, Scan & Fax (In, Chụp quét & Fax)**, và sau đó nhấp vào **Scan (Chụp quét)**.

4. Nhấp vào **Scan a Document or Photo (Quét Tài liệu hoặc Hình ảnh)** .
5. Chọn **Save as Editable Text (OCR) (Lưu dưới dạng Văn bản Có thể chỉnh sửa (OCR))** và nhấp vào **Scan (Chụp quét)** .

 **GHI CHÚ:** Màn hình ban đầu cho phép bạn xem xét và sửa đổi các thiết lập cơ bản. Nhấp vào liên kết **More (Khác)** ở góc trên cùng bên phải của hộp thoại Scan (Chụp quét) để xem xét và sửa đổi các thiết lập chi tiết.

Để biết thêm thông tin, xem [Thay đổi cài đặt chụp quét \(Windows\)](#).

Nếu chọn **Show Viewer After Scan (Hiển thị cho Người xem Sau khi Quét)** , bạn có thể điều chỉnh hình ảnh được chụp quét trong màn hình xem trước.

## Hướng dẫn chụp quét tài liệu dưới dạng văn bản có thể chỉnh sửa

Sử dụng những hướng dẫn dưới đây để đảm bảo rằng phần mềm chuyển đổi tài liệu thành công:

- **Đảm bảo kính máy quét hoặc cửa sổ khay nạp tài liệu sạch sẽ.**

Vết ố hoặc bụi trên kính máy quét hoặc cửa sổ khay nạp tài liệu có thể khiến phần mềm không thể chuyển đổi tài liệu thành dạng văn bản có thể chỉnh sửa.

- **Đảm bảo tài liệu được nạp một cách chính xác.**

Đảm bảo bản gốc được nạp đúng cách và tài liệu không bị lệch.

- **Đảm bảo văn bản trên tài liệu rõ ràng.**

Để chuyển đổi thành công tài liệu thành dạng văn bản có thể chỉnh sửa, bản gốc phải rõ ràng và chất lượng cao.

Dưới đây là những điều kiện có thể khiến phần mềm không thể chuyển đổi tài liệu thành công:

- Văn bản trên bản gốc mờ hoặc nhăn nheo.
- Văn bản quá nhỏ.
- Cấu trúc của tài liệu quá phức tạp.
- Văn bản có khoảng cách sát nhau. Ví dụ, nếu văn bản mà phần mềm chuyển đổi bị mất hoặc dính ký tự, thì ký tự "rn" có thể hiển thị thành "m."
- Văn bản trên một nền màu. Nền màu có thể khiến những hình ảnh ở mặt trước bị pha trộn quá nhiều

- **Chọn cấu hình chính xác.**

Đảm bảo bạn chọn phím tắt hoặc tính năng thiết lập trước mà cho phép chụp quét dưới dạng văn bản có thể chỉnh sửa. Những tùy chọn này sử dụng những cài đặt chụp quét được thiết kế để tối đa hóa chất lượng chụp quét OCR của bạn.

**Windows:** Sử dụng các phím tắt **Save as Editable Text (OCR) (Lưu dưới dạng Văn bản Có thể chỉnh sửa (OCR))** hoặc **Save as PDF (Lưu dưới dạng PDF)**.

- **Lưu tập tin của bạn theo định dạng đúng.**

Nếu bạn chỉ muốn trích xuất văn bản từ tài liệu, mà không định dạng bản gốc, chọn một định dạng văn bản thuần túy, chẳng hạn như **Text (.txt)** hoặc **TXT**.



Nếu bạn muốn trích xuất văn bản, và định dạng bản gốc, chọn Rich Text Format, chẳng hạn như **Rich Text (.rtf)** hoặc **RTF**, hoặc định dạng PDF có thể tìm kiếm, chẳng hạn như **Searchable PDF (.pdf)** (**PDF Có thể tìm kiếm (.pdf)**) hoặc **Searchable PDF (PDF Có thể tìm kiếm)** .

## Tạo một phím tắt chụp quét mới (Windows)

Bạn có thể tạo phím tắt chụp quét riêng của bạn để khiến việc chụp quét trở nên dễ dàng hơn. Ví dụ, bạn có thể muốn chụp quét thường xuyên và lưu hình ảnh theo định dạng PNG, chứ không phải là JPEG.

1. Nạp mặt in bản gốc của quý vị hướng xuống trên kính máy quét hoặc mặt in hướng lên trong khay nạp tài liệu.
2. Mở phần mềm máy in HP. Để biết thêm thông tin, xem [Mở phần mềm máy in HP \(Windows\)](#).
3. Nhấp vào **Print, Scan & Fax (In, Chụp quét & Fax)** , và sau đó nhấp vào **Scan (Chụp quét)** .
4. Nhấp vào **Scan a Document or Photo (Quét Tài liệu hoặc Hình ảnh)** .
5. Nhấp vào **Create New Scan Shortcut (Tạo một Phím tắt Chụp quét Mới)** .
6. Nhập tên mô tả, chọn một phím tắt hiện có làm cơ sở cho phím tắt mới của bạn, và sau đó nhấp vào **Create (Tạo)** .

Ví dụ, nếu bạn đang tạo một phím tắt mới cho hình ảnh, chọn **Save as JPEG (Lưu dưới dạng JPEG)** hoặc **Email as JPEG (Gửi email dưới dạng JPEG)** . Thao tác này làm hiện sẵn các tùy chọn để làm việc với đồ họa khi chụp quét.

7. Thay đổi cài đặt cho phím tắt mới để đáp ứng nhu cầu của bạn, và sau đó nhấp vào biểu tượng lưu bên phải phím tắt.

---

 **GHI CHÚ:** Màn hình ban đầu cho phép bạn xem xét và sửa đổi các thiết lập cơ bản. Nhấp vào liên kết **More (Khác)** ở góc trên cùng bên phải của hộp thoại Scan (Chụp quét) để xem xét và sửa đổi các thiết lập chi tiết.

Để biết thêm thông tin, xem [Thay đổi cài đặt chụp quét \(Windows\)](#).

---

## Thay đổi cài đặt chụp quét (Windows)

Bạn có thể sửa đổi bất kỳ cài đặt chụp quét nào để sử dụng đặc biệt hoặc lưu những thay đổi để sử dụng vĩnh viễn. Những cài đặt này bao gồm các tùy chọn như kích thước và hướng trang, độ phân giải chụp quét, độ tương phản, và vị trí thư mục chứa những sản phẩm chụp quét đã lưu.

1. Nạp mặt in bản gốc của quý vị hướng xuống trên kính máy quét hoặc mặt in hướng lên trong khay nạp tài liệu.
2. Mở phần mềm máy in HP. Để biết thêm thông tin, xem [Mở phần mềm máy in HP \(Windows\)](#).
3. Nhấp vào **Print, Scan & Fax (In, Chụp quét & Fax)** , và sau đó nhấp vào **Scan (Chụp quét)** .
4. Nhấp vào **Scan a Document or Photo (Quét Tài liệu hoặc Hình ảnh)** .
5. Nhấp vào liên kết **More (Khác)** ở góc trên cùng bên phải của hộp thoại HP Scan.

Các khung giao diện cài đặt chi tiết xuất hiện bên phải. Cột bên trái tổng hợp những cài đặt hiện tại cho mỗi phần. Cột bên phải cho phép bạn thay đổi các cài đặt trong phần đánh dấu.

6. Nhấp vào từng phần ở bên trái khung giao diện cài đặt chi tiết để xem lại các cài đặt trong phần đó.

Bạn có thể xem lại và thay đổi hầu hết các cài đặt bằng cách sử dụng menu thả xuống.

Một số cài đặt cho phép linh hoạt hơn bằng cách hiển thị khung giao diện mới. Những cài đặt này được chỉ ra bằng dấu + (dấu cộng) ở bên phải cài đặt. Bạn phải chấp nhận hoặc hủy bỏ bất kỳ thay đổi nào trên khung giao diện này để trở về khung giao diện cài đặt chi tiết.

7. Khi bạn đã hoàn thành việc thay đổi các thiết lập, thực hiện một trong những điều sau đây:
  - Nhấp vào **Scan (Chụp quét)** . Bạn sẽ được nhắc nhở là lưu hay từ chối những thay đổi về phím tắt sau khi chụp quét xong.
  - Nhấp vào biểu tượng lưu bên phải phím tắt. Thao tác này sẽ lưu những thay đổi trong phím tắt để bạn có thể sử dụng lại chúng lần tới. Nếu không, những thay đổi đó chỉ ảnh hưởng đến việc chụp quét hiện tại. Sau đó nhấp vào **Scan (Chụp quét)** .

[Lên mạng để tìm hiểu thêm về cách sử dụng phần mềm Scan HP \(Chụp quét HP\)](#) Tìm hiểu cách thực hiện những điều sau đây:

- Tùy chỉnh các cài đặt chụp quét, chẳng hạn như loại tập tin hình ảnh, độ phân giải chụp quét, và độ tương phản.
- Chụp quét sang thư mục mạng và ổ đĩa đám mây.
- Xem trước và điều chỉnh hình ảnh trước khi chụp quét.

## Lời khuyên để sao chép và chụp quét thành công

Sử dụng những lời khuyên dưới đây để sao chép và chụp quét thành công.

- Giữ cho kính và mặt sau của nắp sạch sẽ. Máy quét sẽ hiểu bất cứ thứ gì nó phát hiện trên kính là một phần của hình ảnh.
- Nạp mặt in bản gốc của bạn hướng xuống trên kính máy quét và căn thẳng hàng với vạch đánh dấu ở góc phía sau bên trái của kính.
- Để tạo bản sao lớn từ bản gốc nhỏ, chụp quét bản gốc sang máy tính, thay đổi lại kích thước hình ảnh trong phần mềm chụp quét, và sau đó in bản sao hình ảnh mở rộng đó.
- Nếu bạn muốn điều chỉnh kích thước chụp quét, loại đầu ra, độ phân giải chụp quét, hoặc loại tập tin, v.v., bắt đầu chụp quét từ phần mềm máy in.
- Để tránh văn bản quét bị thiếu hoặc không chính xác, cần đảm bảo đặt độ sáng thích hợp trong phần mềm.
- Nếu bạn muốn chụp quét một tài liệu có nhiều trang vào một tập tin thay vì nhiều tập tin, bắt đầu chụp quét bằng phần mềm máy in thay vì chọn **Scan (Chụp quét)** từ màn hình máy in, hoặc sử dụng khay nạp tài liệu để chụp quét.

---

## 4 Fax

Bạn có thể sử dụng máy in để gửi và nhận fax, bao gồm fax màu. Bạn có thể đặt lịch gửi fax sau trong vòng 24 giờ và thiết lập số liên hệ trong danh bạ điện thoại để gửi fax nhanh chóng và dễ dàng đến những số điện thoại thường xuyên sử dụng. Từ bảng điều khiển máy in, bạn cũng có thể đặt một số tùy chọn fax, chẳng hạn như độ phân giải và độ tương phản sáng tối trên các bản fax bạn gửi.

---

 **GHI CHÚ:** Trước khi bạn bắt đầu fax, đảm bảo bạn đã thiết lập đúng máy in để fax. Bạn có thể xác minh xem fax đã được cài đặt đúng hay chưa bằng cách chạy thử nghiệm cài đặt fax từ bảng điều khiển máy in.

---

- [Gửi fax](#)
- [Nhận fax](#)
- [Thiết lập số liên hệ trong danh bạ điện thoại](#)
- [Thay đổi cài đặt fax](#)
- [Các dịch vụ fax và điện thoại số](#)
- [Gửi fax bằng phương thức Truyền Giọng nói qua Giao thức Internet](#)
- [Sử dụng các báo cáo](#)
- [Cài đặt fax bổ sung](#)

# Gửi fax

Bạn có thể gửi fax theo nhiều cách khác nhau, tùy thuộc vào trường hợp hay nhu cầu của bạn.

- [Gửi fax tiêu chuẩn](#)
- [Gửi fax tiêu chuẩn từ máy tính](#)
- [Gửi fax từ điện thoại](#)
- [Gửi fax bằng cách quay số từ màn hình](#)
- [Gửi fax bằng cách sử dụng bộ nhớ máy in](#)
- [Gửi fax đến nhiều người nhận](#)
- [Gửi fax trong Error Correction Mode \(Chế độ Sửa Lỗi\)](#)

## Gửi fax tiêu chuẩn

Bạn có thể gửi fax một trang, fax nhiều trang, fax đen trắng hoặc fax màu bằng cách sử dụng bảng điều khiển máy in.

 **GHI CHÚ:** Gửi fax một trang bằng cách đặt bản gốc lên kính. Gửi fax nhiều trang bằng cách sử dụng khay nạp tài liệu.



 **GHI CHÚ:** Nếu bạn cần bản in xác nhận rằng fax của bạn đã được gửi thành công, cần phải kích hoạt xác nhận fax.

### Để gửi fax tiêu chuẩn từ bảng điều khiển của máy in

1. Nạp mặt in bản gốc của quý vị hướng xuống trên kính máy quét hoặc mặt in hướng lên trong khay nạp tài liệu.
2. Từ màn hình bảng điều khiển của máy in, chạm **Fax**.
3. Chạm vào **Send Now** (Gửi Ngay).
4. Nhập số fax bằng cách sử dụng bàn phím hoặc chọn từ danh bạ điện thoại.

 **CHỈ DẪN:** Để thêm ngắt quãng trong số fax bạn đang nhập, chạm \* nhiều lần, cho đến khi xuất hiện dấu gạch ngang (-) trên màn hình.

5. Chạm vào  **Gửi**.

 **CHỈ DẪN:** Theo mặc định, máy in được thiết lập để gửi fax đen trắng. Nếu bạn muốn gửi fax màu, hãy chạm vào  (**Thiết lập fax**) để thay đổi màu mặc định.

Nếu máy in phát hiện có bản gốc được nạp vào khay nạp tài liệu, máy in sẽ gửi tài liệu tới số mà bạn nhập.

 **CHỈ DẪN:** Nếu người nhận báo cáo các vấn đề về chất lượng fax, thử thay đổi độ phân giải hoặc độ tương phản của fax.

## Gửi fax tiêu chuẩn từ máy tính

Bạn có thể fax tài liệu trực tiếp từ máy tính của bạn mà không cần phải in nó trước.

Để sử dụng tính năng này, đảm bảo bạn đã cài đặt phần mềm máy in HP trên máy tính, đã kết nối máy in với đường dây điện thoại đang hoạt động, và đã thiết lập chức năng fax và chức năng này hoạt động tốt.

### Để gửi fax thông thường từ máy tính (Windows)

1. Mở tài liệu trên máy tính mà bạn muốn fax.
2. Trên menu **File** (Tập tin) trong ứng dụng phần mềm của bạn, nhấp vào **Print** (In).
3. Từ danh sách **Name** (Tên), chọn máy in có **"fax"** trong tên.
4. Để thay đổi thiết lập (như chọn gửi tài liệu bằng fax đen hoặc fax màu), nhấp vào nút mở hộp thoại **Properties** (Đặc tính). Tùy thuộc vào ứng dụng phần mềm của bạn, nút này có thể được gọi là **Properties** (Đặc tính), **Options** (Tùy chọn), **Printer Setup** (Cài đặt Máy in), **Printer** (Máy in), hoặc **Preferences** (Ưu tiên).
5. Sau khi bạn đã thay đổi bất kỳ thiết lập nào, nhấp vào **OK**.
6. Nhấp vào **Print** (In) hoặc **OK**.
7. Nhập số fax và thông tin khác về người nhận, thay đổi bất kỳ cài đặt thêm nào cho fax, và sau đó nhấp vào **Send Fax** (Gửi Fax). Máy in bắt đầu quay số fax và gửi fax tài liệu.

## Gửi fax từ điện thoại

Bạn có thể gửi fax bằng cách sử dụng nhánh điện thoại của bạn. Điều này cho phép bạn có thể nói chuyện với người nhận dự kiến trước khi gửi fax.



### Để gửi fax từ một điện thoại nhánh

1. Nạp mặt in bản gốc của quý vị hướng xuống trên kính máy quét hoặc mặt in hướng lên trong khay nạp tài liệu.
2. Quay số bằng cách sử dụng bàn phím trên điện thoại được kết nối với máy in.

Nếu người nhận trả lời điện thoại, thông báo cho họ rằng họ sẽ nhận được fax trên máy fax của họ sau khi nghe thấy âm fax. Nếu máy fax trả lời cuộc gọi, bạn sẽ nghe thấy âm fax từ máy fax nhận.

3. Từ màn hình bảng điều khiển của máy in, chạm **Fax**.
4. Chạm vào **Send Now** (Gửi Ngay).
5. Khi bạn đã sẵn sàng gửi fax, chạm vào  **Gửi**.

---

 **CHỈ DẪN:** Theo mặc định, máy in được thiết lập để gửi fax đen trắng. Nếu bạn muốn gửi fax màu, hãy chạm vào  ( **Thiết lập fax** ) để thay đổi màu mặc định.

---

Điện thoại sẽ im lặng trong khi fax đang truyền. Nếu bạn muốn nói chuyện sau với người nhận, giữ máy cho đến khi quá trình truyền hoàn tất. Nếu bạn đã nói chuyện xong với người nhận, bạn có thể gác máy ngay sau khi fax bắt đầu truyền.

## Gửi fax bằng cách quay số từ màn hình



Khi gửi fax bằng cách quay số từ màn hình, bạn có thể nghe thấy âm quay số, lời nhắc điện thoại, hoặc các âm thanh khác qua loa trên máy in. Điều này cho phép bạn trả lời lời nhắc trong khi đang quay số, cũng như kiểm soát tốc độ quay số của bạn.

 **CHỈ DẪN:** Nếu bạn đang sử dụng thẻ gọi điện thoại và không nhập nhanh mã PIN, thì máy in có thể bắt đầu gửi âm fax trước và khiến mã PIN của bạn không được dịch vụ thẻ gọi điện thoại nhận diện. Nếu xảy ra trường hợp này, tạo một số liên hệ trong danh bạ điện thoại để lưu mã PIN cho thẻ gọi điện thoại của bạn.



 **GHI CHÚ:** Đảm bảo bạn bật âm lượng để có thể nghe thấy âm quay số.

### Để gửi fax bằng cách quay số từ màn hình từ bảng điều khiển của máy in

1. Nạp mặt in bản gốc của quý vị hướng xuống trên kính máy quét hoặc mặt in hướng lên trong khay nạp tài liệu.
2. Từ màn hình bảng điều khiển của máy in, chạm **Fax**.
3. Chạm vào **Send Now** (Gửi Ngay).
4. Chạm vào  **Gửi**.

 **CHỈ DẪN:** Theo mặc định, máy in được thiết lập để gửi fax đen trắng. Nếu bạn muốn gửi fax màu, hãy chạm vào  (**Thiết lập fax**) để thay đổi màu mặc định.

5. Khi bạn nghe thấy âm quay số, nhập số bằng cách sử dụng bàn phím trên bảng điều khiển của máy in.
6. Thực hiện theo bất kỳ lời nhắc nào hiện lên.

 **CHỈ DẪN:** Nếu bạn sử dụng thẻ gọi điện thoại để gửi fax và bạn đã lưu mã PIN thẻ gọi điện thoại dưới dạng số liên hệ trong danh bạ điện thoại, thì khi được nhắc nhở nhập mã PIN, chạm vào  (**Phone Book (Danh bạ Điện thoại)**), và sau đó chạm vào **Local Phone Book (Danh bạ Điện thoại Nội bộ)** để chọn số liên hệ trong danh bạ điện thoại nơi bạn đã lưu mã PIN của mình.

Fax của bạn sẽ được gửi đi khi máy fax nhận trả lời.

## Gửi fax bằng cách sử dụng bộ nhớ máy in

Bạn có thể chụp quét một fax đen trắng vào bộ nhớ và sau đó gửi fax từ bộ nhớ. Tính năng này rất hữu ích nếu số fax mà bạn đang cố gắng gửi tới đang bận hoặc tạm thời không khả dụng. Máy in sẽ chụp quét bản gốc vào bộ nhớ và gửi chúng sau khi có thể kết nối với máy fax nhận. Sau khi máy in chụp quét các trang vào bộ nhớ, bạn có thể lấy ngay các bản gốc ra khỏi khay nạp tài liệu hoặc kính máy quét.

 **GHI CHÚ:** Bạn chỉ có thể gửi fax đen trắng từ bộ nhớ.

### Để gửi fax bằng cách sử dụng bộ nhớ máy in

1. Đảm bảo rằng bạn đang bật **Scan and Fax Method** (Phương pháp Chụp quét và Fax).

- a. Từ màn hình bảng điều khiển của máy in, chạm **Fax** .
  - b. Chạm **Setup (Cài đặt)** , và sau đó chạm **Preferences (Ưu tiên)** .
  - c. Chạm vào **Scan and Fax Method** (Phương pháp Chụp quét và Fax) để bật tính năng này.
2. Nạp mặt in bản gốc của quý vị hướng xuống trên kính máy quét hoặc mặt in hướng lên trong khay nạp tài liệu.
  3. Từ màn hình bảng điều khiển của máy in, chạm **Fax** .
  4. Chạm vào **Send Now (Gửi Ngay)**.
  5. Nhập số fax bằng cách sử dụng bàn phím.

Hoặc chạm vào  ( **Phone Book (Danh bạ Điện thoại)** ), và sau đó chạm vào **Local Phone Book (Danh bạ Điện thoại Nội bộ)** hoặc **Call History (Lịch sử Cuộc gọi)** để chọn số hoặc nhóm để quay số.





6. Chạm vào  **Gửi** .

Máy in chụp quét bản gốc vào bộ nhớ và gửi fax sau khi máy fax nhận khả dụng.

## Gửi fax đến nhiều người nhận

Bạn có thể gửi một fax đến nhiều người nhận bằng cách tạo ra nhóm liên hệ trong danh bạ điện thoại bao gồm hai hoặc nhiều người nhận.

### Để gửi fax tới nhiều người nhận sử dụng nhóm trong danh bạ điện thoại

1. Nạp mặt in bản gốc của quý vị hướng xuống trên kính máy quét hoặc mặt in hướng lên trong khay nạp tài liệu.
2. Từ màn hình bảng điều khiển của máy in, chạm **Fax** .
3. Chạm vào **Send Now (Gửi Ngay)**.
4. Chạm vào  ( **Phone Book (Danh bạ Điện thoại)** ), và sau đó chạm vào **Local Phone Book (Danh bạ Điện thoại Nội bộ)** .
5. Chạm vào  và chọn  ( **Group (Nhóm)** ) để chuyển sang sổ danh bạ điện thoại nhóm.
6. Chạm vào tên nhóm mà bạn muốn gửi.
7. Chạm vào  **Gửi** .

Máy in sẽ gửi tài liệu cho tất cả các số trong nhóm được chọn.

 **CHỈ DẪN:** Nếu người nhận báo cáo các vấn đề về chất lượng fax, thử thay đổi độ phân giải hoặc độ tương phản của fax.

## Gửi fax trong Error Correction Mode (Chế độ Sửa Lỗi)

**Error Correction Mode (Chế độ Sửa Lỗi)** (ECM) ngăn ngừa mất dữ liệu do đường dây điện thoại yếu bằng cách phát hiện các lỗi xảy ra trong quá trình truyền và tự động yêu cầu truyền lại phần lỗi. Chi phí điện thoại sẽ không bị ảnh hưởng, hoặc thậm chí có thể được giảm trên đường dây điện thoại



khỏe. Trên đường dây điện thoại yếu, ECM tăng thời gian gửi và phí điện thoại, nhưng gửi dữ liệu đáng tin cậy hơn nhiều. Cài đặt mặc định là **On (Bật)** . Tắt ECM chỉ khi nó làm tăng đáng kể chi phí điện thoại, và nếu bạn có thể chấp nhận chất lượng kém hơn để đổi lấy phí giảm bớt.

Nếu bạn tắt ECM:

- Chất lượng và tốc độ truyền fax bạn gửi và nhận đều bị ảnh hưởng.
- **Speed (Tốc độ)** được tự động đặt ở **Medium (Trung bình)** .
- Bạn không thể gửi hoặc nhận fax màu.

#### Để thay đổi cài đặt ECM từ bảng điều khiển

1. Từ màn hình bảng điều khiển của máy in, chạm **Fax** .
2. Chạm **Setup (Cài đặt)** .
3. Chạm **Preferences (Ưu tiên)** .
4. Cuộn đến **Error Correction Mode (Chế độ Sửa Lỗi)** và chạm vào để bật hoặc tắt tính năng này.

## Nhận fax

Bạn có thể nhận fax tự động hoặc thủ công. Nếu bạn tắt tùy chọn **Auto Answer (Trả lời Tự động)**, bạn phải nhận fax thủ công. Nếu bạn bật tùy chọn **Auto Answer (Trả lời Tự động)** (cài đặt mặc định), máy in sẽ tự động trả lời cuộc gọi đến và nhận fax sau số chuông rung được quy định trong cài đặt **Rings to Answer (Chuông rung Trả lời)**. (Cài đặt **Rings to Answer (Chuông rung Trả lời)** mặc định là năm chuông.)

Nếu bạn nhận được fax có kích thước Hợp lệ hoặc có kích thước lớn hơn và máy in hiện không được đặt để sử dụng giấy có kích thước Hợp lệ, máy in sẽ thu gọn fax để có thể vừa trên giấy được nạp. Nếu bạn đã vô hiệu hóa tính năng **Automatic Reduction (Giảm Tự động)**, máy in sẽ in fax trên hai trang.

 **GHI CHÚ:** Nếu bạn đang sao chép tài liệu khi fax đến, fax sẽ được lưu vào bộ nhớ máy in cho đến khi sao chép xong.

- [Nhận fax thủ công](#)
- [Thiết lập fax dự phòng](#)
- [In lại fax nhận được từ bộ nhớ](#)
- [Chuyển tiếp fax đến số khác](#)
- [Đặt tính năng thu gọn tự động cho fax đến](#)
- [Chặn những số fax không mong muốn](#)
- [Nhận fax sử dụng HP Digital Fax \(Fax Kỹ thuật số HP\)](#)

## Nhận fax thủ công

Khi bạn đang dùng điện thoại, người đang nói chuyện với bạn có thể gửi fax cho bạn trong khi bạn vẫn đang kết nối. Bạn có thể cầm máy cầm tay để nói chuyện hay nghe âm fax.

Bạn có thể nhận fax thủ công từ điện thoại được kết nối trực tiếp đến cổng có nhãn  ở phía sau máy in.

### Để nhận fax thủ công

1. Đảm bảo rằng máy in đã được bật và giấy đã được nạp vào khay nạp giấy vào.
2. Lấy bất kỳ bản gốc nào ra khỏi khay nạp tài liệu.
3. Thiết đặt cài đặt **Rings to Answer (Chuông rung Trả lời)** đến số cao để bạn có thể trả lời cuộc gọi đến trước khi máy in trả lời. Hoặc, tắt cài đặt **Auto Answer (Trả lời Tự động)** để máy in không tự động trả lời cuộc gọi đến.
4. Nếu bạn hiện đang liên lạc điện thoại với người gửi, hướng dẫn họ nhấn vào **Send (Gửi)** trên máy fax của họ.
5. Thực hiện bước sau khi bạn nghe thấy âm fax từ máy fax gửi.
  - a. Từ màn hình bảng điều khiển máy in, chạm vào **Accept (Chấp nhận)** để nhận bản fax.
  - b. Sau khi máy in bắt đầu nhận fax, bạn có thể gác máy điện thoại hoặc tiếp tục nói chuyện điện thoại. Đường dây điện thoại sẽ im lặng trong quá trình truyền fax.

## Thiết lập fax dự phòng

Tùy thuộc vào sở thích và yêu cầu bảo mật của bạn, bạn có thể thiết lập máy in lưu tất cả fax nhận được, chỉ lưu fax nhận được khi máy in đang bị lỗi, hoặc không lưu fax nhận được.

### Để cài đặt bản fax dự phòng từ bảng điều khiển của máy in

1. Từ màn hình bảng điều khiển của máy in, chạm **Fax** .
2. Chạm **Setup (Cài đặt)** .
3. Chạm **Preferences (Ưu tiên)** .
4. Chạm vào **Backup Fax Reception (Tiếp nhận Fax Dự phòng)**.
5. Chạm vào cài đặt cần thiết.

<b>On (Bật)</b>	Cài đặt mặc định. Khi <b>Backup fax</b> (Fax dự phòng) đang <b>On (Bật)</b> , máy in sẽ lưu tất cả fax nhận được trong bộ nhớ. Tính năng này cho phép bạn in lại lên tới 30 fax mới nhất được in nếu vẫn còn được lưu trong bộ nhớ.  <b>GHI CHÚ:</b> Khi bộ nhớ máy in có dung lượng thấp, nó sẽ ghi đè lên fax được in cũ nhất khi nhận fax mới. Nếu bộ nhớ đầy fax chưa in, máy in sẽ dừng lại trả lời các cuộc gọi fax đến.  <b>GHI CHÚ:</b> Nếu bạn nhận được fax quá lớn, chẳng hạn như một bức ảnh màu rất chi tiết, thì có thể fax đó sẽ không được lưu trong bộ nhớ do hạn chế của bộ nhớ.
<b>On Error Only (Bật Chỉ khi có Lỗi)</b>	Khiến máy in lưu fax vào bộ nhớ chỉ khi xảy ra lỗi khiến máy in không in được fax (ví dụ như nếu máy in hết giấy). Máy in sẽ tiếp tục lưu fax đến miễn sao vẫn còn bộ nhớ. (Nếu bộ nhớ đầy, máy in sẽ dừng lại trả lời các cuộc gọi fax đến.) Khi đã giải quyết được tình trạng lỗi, fax được lưu trong bộ nhớ sẽ tự động in, và sau đó sẽ bị xóa khỏi bộ nhớ.
<b>Off (Tắt)</b>	Fax không bao giờ được lưu trong bộ nhớ. Ví dụ, bạn có thể muốn tắt <b>Backup fax</b> (Fax dự phòng) vì mục đích bảo mật. Nếu xảy ra lỗi khiến máy in không in được (ví dụ như nếu máy in hết giấy), thì máy in sẽ dừng trả lời các cuộc gọi fax đến.

## In lại fax nhận được từ bộ nhớ

Những fax nhận được mà không được in sẽ được lưu trong bộ nhớ.

 **GHI CHÚ:** Sau khi bộ nhớ đầy, máy in sẽ không thể nhận được fax mới cho đến khi bạn in hoặc xóa fax từ bộ nhớ. Bạn cũng có thể muốn xóa fax trong bộ nhớ vì mục đích bảo mật hoặc riêng tư.

Bạn có thể in lại lên tới 30 fax đã in mới nhất nếu vẫn được lưu trong bộ nhớ. Ví dụ, bạn có thể cần phải in lại fax nếu như làm mất bản sao của bản in cuối cùng.

### Để in lại fax trong bộ nhớ từ bảng điều khiển của máy in

1. Đảm bảo bạn đã nạp giấy vào khay nạp giấy vào. Để biết thêm thông tin, xem [Nạp giấy](#).
2. Từ màn hình bảng điều khiển của máy in, chạm **Fax** .

3. Chạm vào **Reprint** (In lại).

Fax được in theo thứ tự ngược lại so với thứ tự nhận được với fax nhận được mới nhất sẽ được in đầu tiên, và tiếp tục như vậy.

4. Chạm để chọn fax, và sau đó chạm vào **Print** (In).

Nếu bạn muốn dừng in lại fax trong bộ nhớ, chạm vào nút **X** (Hủy/Cancel (Huỷ bỏ)).

## Chuyển tiếp fax đến số khác

Bạn có thể thiết lập máy in để chuyển tiếp fax đến một số fax khác. Tất cả fax được chuyển tiếp là fax đen trắng, bất kể ban đầu được gửi như thế nào.

HP khuyến nghị rằng bạn nên xác minh số điện thoại mà bạn sẽ chuyển tiếp đến liệu có phải là đường fax đang hoạt động không. Gửi fax kiểm tra để đảm bảo rằng máy fax đó có thể nhận fax chuyển tiếp của bạn.

### Để chuyển tiếp fax từ bảng điều khiển của máy in

1. Từ màn hình bảng điều khiển của máy in, chạm **Fax**.
2. Chạm **Setup** (Cài đặt).
3. Chạm **Preferences** (Ưu tiên).
4. Chạm vào **Fax Forwarding** (Chuyển tiếp Fax).
5. Chạm vào **On (Print and Forward)** (Bật (In và Chuyển tiếp)) để in và chuyển tiếp fax, hoặc chọn **On (Forward)** (Bật (Chuyển tiếp)) để chuyển tiếp fax.

---

 **GHI CHÚ:** Nếu máy in không thể chuyển tiếp fax đến máy fax được chỉ định (ví dụ như nếu máy fax đó chưa được bật), máy in sẽ in fax đó. Nếu bạn thiết lập máy in để in các báo cáo lỗi cho các fax nhận được, máy in cũng sẽ in báo cáo lỗi.

---

6. Khi có nhắc nhở, nhập số máy fax sẽ nhận các fax chuyển tiếp, và sau đó chạm vào **Done** (Hoàn thành). Nhập các thông tin yêu cầu cho mỗi lời nhắc dưới đây: ngày bắt đầu, thời gian bắt đầu, ngày kết thúc, và thời gian kết thúc.
7. Tính năng chuyển tiếp fax đã được kích hoạt. Chạm vào **OK** để xác nhận.

Nếu máy in bị mất điện khi thiết lập tính năng chuyển tiếp fax, máy in sẽ lưu số điện thoại và cài đặt chuyển tiếp fax. Khi máy in có điện, cài đặt chuyển tiếp fax sẽ vẫn **On (Bật)**.

---

 **GHI CHÚ:** Bạn có thể hủy bỏ tính năng chuyển tiếp fax bằng cách chọn **Off (Tắt)** từ menu **Fax Forwarding** (Chuyển tiếp Fax).

---

## Đặt tính năng thu gọn tự động cho fax đến

Cài đặt **Automatic Reduction (Giảm Tự động)** sẽ xác định những gì máy in sẽ thực hiện nếu nhận được một fax quá lớn so với kích cỡ giấy được nạp. Cài đặt này sẽ được bật theo mặc định, vì vậy hình ảnh fax đến sẽ được thu gọn để vừa trên một trang, nếu có thể. Nếu tắt tính năng này, thông tin không vừa trên trang đầu sẽ được in trên trang thứ hai. **Automatic Reduction (Giảm Tự động)** hữu ích khi bạn nhận được fax lớn hơn fax cỡ A4 hoặc cỡ Giấy viết thư và giấy cỡ A4 hoặc cỡ giấy viết thư được nạp vào khay nạp giấy vào.

## Để đặt tính năng thu gọn tự động từ bảng điều khiển của máy in

1. Từ màn hình bảng điều khiển của máy in, chạm **Fax** .
2. Chạm **Setup (Cài đặt)** .
3. Chạm **Preferences (Ưu tiên)** .
4. Cuộn đến **Automatic Reduction (Giảm Tự động)** và chạm vào để tắt hoặc bật tính năng này.

## Chặn những số fax không mong muốn



Nếu bạn đăng ký dịch vụ ID người gọi thông qua nhà cung cấp điện thoại, bạn có thể chặn những số fax cụ thể để máy in không nhận fax đến từ những số đó. Khi nhận cuộc gọi fax gọi đến, máy in sẽ đối chiếu số đó với danh sách các số fax rác để xác định liệu có nên chặn cuộc gọi đó không. Nếu số đó trùng khớp với một số trong danh sách số fax bị chặn, fax sẽ không được nhận. (Số lượng số fax tối đa bạn có thể chặn tùy thuộc vào model máy.)

 **GHI CHÚ:** Tính năng này không được hỗ trợ ở tất cả các quốc gia/khu vực. Nếu không được hỗ trợ trong quốc gia/khu vực của bạn, **Junk Fax Blocking (Chặn Fax Rác)** sẽ không xuất hiện trong menu **Preferences (Ưu tiên)** .

 **GHI CHÚ:** Nếu không có số điện thoại nào được thêm vào danh sách ID Người gọi, có thể là bạn không được đăng ký dịch vụ ID Người gọi.

Bạn có thể chặn các số fax cụ thể bằng cách thêm chúng vào danh sách fax rác, bỏ chặn những số này bằng cách xóa chúng khỏi danh sách fax rác, và in một danh sách số fax rác bị chặn.

## Để thêm một số vào danh sách fax rác

1. Từ màn hình bảng điều khiển của máy in, chạm **Fax** .
2. Chạm **Setup (Cài đặt)** .
3. Chạm **Preferences (Ưu tiên)** .
4. Chạm **Junk Fax Blocking (Chặn Fax Rác)** .
5. Chạm vào  (**Plus Sign (Dấu Cộng)**).
6. Thực hiện một trong các tùy chọn sau:
  - Để chọn số fax để chặn từ danh sách lịch sử cuộc gọi, chạm vào  (**Call History (Lịch sử Cuộc gọi)** ).
  - Nhập thủ công một số fax để chặn, và chạm vào **Done (Xong)**.

 **GHI CHÚ:** Đảm bảo bạn nhập số fax khi nó xuất hiện trên màn hình bảng điều khiển, chứ không phải số fax xuất hiện trên tiêu đề fax nhận được, bởi những số này có thể khác nhau.

## Để xóa số khỏi danh sách fax rác

1. Từ màn hình bảng điều khiển của máy in, chạm **Fax** .
2. Chạm **Setup (Cài đặt)** .
3. Chạm **Preferences (Ưu tiên)** .

4. Chạm **Junk Fax Blocking (Chặn Fax Rác)** .
5. Chạm vào số bạn muốn xóa, và sau đó chạm vào **Remove (Xóa)**

#### Để in một danh sách fax rác

1. Từ màn hình bảng điều khiển của máy in, chạm **Fax** .
2. Chạm **Setup (Cài đặt)** , và sau đó chạm **Reports (Báo cáo)** .
3. Chạm **Print Fax Reports (Báo cáo Fax In)** .
4. Chạm vào **Junk Fax Report (Báo cáo Fax Rác)**
5. Chạm **Print (In)** để bắt đầu in.

## Nhận fax sử dụng HP Digital Fax (Fax Kỹ thuật số HP)

Bạn có thể sử dụng HP Digital Fax (Fax Kỹ thuật số HP) để nhận fax tự động và lưu fax trực tiếp vào máy tính của bạn. Việc này sẽ tiết kiệm giấy và mực.

Các fax đã nhận được lưu dưới dạng TIFF (Định dạng Tập tin Ảnh Gắn Thẻ) hoặc PDF (Định dạng Tài liệu Di động).

Các tập tin được đặt tên theo phương pháp sau: XXXX\_YYYYYYYY\_ZZZZZZ.tif, trong đó X là thông tin của người gửi, Y là ngày và Z là thời gian nhận fax.

---

 **GHY CHÚ:** Fax to Computer (Fax vào Máy tính) chỉ có sẵn để nhận fax đen trắng. Fax màu sẽ được in.

---

#### Các yêu cầu của HP Digital Fax (Fax Kỹ thuật số HP)

- Thư mục đích của máy tính phải luôn có sẵn. Fax sẽ không được lưu nếu máy tính ở chế độ ngủ hoặc ngủ đông.
- Giấy phải được nạp vào khay nạp giấy. Để biết thêm thông tin, xem [Nạp giấy](#).

#### Để cài đặt hoặc sửa đổi HP Digital Fax (Fax Kỹ thuật số HP) (Windows)

1. Mở phần mềm máy in HP. Để biết thêm thông tin, xem [Mở phần mềm máy in HP \(Windows\)](#).
2. Nhấp vào **Print, Scan & Fax (In, Chụp quét & Fax)** , và sau đó nhấp vào **Fax**..
3. Nhấp vào **Digital Fax Setup Wizard (Trình hướng dẫn Cài đặt Fax Kỹ thuật số)** .
4. Làm theo các chỉ dẫn trên màn hình.

#### Để tắt HP Digital Fax (Fax Kỹ thuật số HP)

1. Từ màn hình bảng điều khiển của máy in, chạm **Fax** .
2. Chạm vào **Setup (Cài đặt)** .
3. Chạm **Preferences (Ưu tiên)** rồi chạm **HP Digital Fax (Fax Kỹ thuật số HP)**.
4. Chạm **Turn Off HP Digital Fax (Tắt Fax Kỹ thuật số HP)**.
5. Chạm vào **Yes (Có)**.

# Thiết lập số liên hệ trong danh bạ điện thoại

Bạn có thể thiết lập các số fax thường được sử dụng như là các số liên hệ trong danh bạ điện thoại. Điều này cho phép bạn quay số nhanh bằng cách sử dụng bảng điều khiển của máy in.

 **CHỈ DẪN:** Ngoài việc tạo và quản lý các số liên hệ trong danh bạ điện thoại từ bảng điều khiển của máy in, bạn cũng có thể sử dụng các công cụ sẵn có trên máy tính, chẳng hạn như phần mềm máy in HP và EWS máy in. Để biết thêm thông tin, xem [Các công cụ quản lý máy in](#).

- [Tạo và chỉnh sửa một số liên hệ trong danh bạ điện thoại](#)
- [Tạo và chỉnh sửa nhóm liên hệ trong danh bạ điện thoại](#)
- [Xóa các số liên hệ trong danh bạ điện thoại](#)

## Tạo và chỉnh sửa một số liên hệ trong danh bạ điện thoại

Bạn có thể lưu các số fax như là các số liên hệ trong danh bạ điện thoại.

### Để thiết lập các số liên hệ trong danh bạ điện thoại

1. Từ màn hình bảng điều khiển của máy in, chạm **Fax** .
2. Chạm vào **Phone Book (Danh bạ Điện thoại)** .
3. Chạm vào  (**Plus Sign**) (Dấu Cộng) để thêm số liên hệ.
4. Chạm vào **Name (Tên)**, và sau đó nhập tên liên hệ trong danh bạ điện thoại, và sau đó chạm vào **Done (Hoàn thành)** .
5. Chạm vào **Fax Number (Số Fax)**, và sau đó nhập số fax cho số liên hệ trong danh bạ điện thoại, và sau đó chạm vào **Done (Hoàn thành)** .

 **GHI CHÚ:** Đảm bảo bao gồm bất kỳ sự tạm dừng nào hoặc các số cần thiết khác, như mã vùng, mã truy cập cho các số ngoài hệ thống PBX (thường là 9 hoặc 0), hoặc tiếp đầu ngữ đường dài.

6. Chạm vào **Add (Thêm)**.

### Để thay đổi các số liên hệ trong danh bạ điện thoại

1. Từ màn hình bảng điều khiển của máy in, chạm **Fax** .
2. Chạm vào **Phone Book (Danh bạ Điện thoại)** .
3. Chạm vào số liên hệ trong danh bạ điện thoại mà bạn muốn chỉnh sửa.
4. Chạm vào **Name (Tên)** và sau đó chỉnh sửa tên liên hệ trong Danh bạ Điện thoại, và sau đó chạm vào **Done (Hoàn thành)** .
5. Chạm vào **Fax Number (Số Fax)** và chỉnh sửa số fax cho số liên hệ trong danh bạ điện thoại, và sau đó chạm vào **Done (Hoàn thành)** .

---

 **GHI CHÚ:** Đảm bảo bao gồm bất kỳ sự tạm dừng nào hoặc các số cần thiết khác, như mã vùng, mã truy cập cho các số ngoài hệ thống PBX (thường là 9 hoặc 0), hoặc tiếp đầu ngữ đường dài.

---

6. Chạm **Done (Hoàn thành)** .

## Tạo và chỉnh sửa nhóm liên hệ trong danh bạ điện thoại



Bạn có thể lưu các nhóm số fax như là nhóm liên hệ trong danh bạ điện thoại.

### Để thiết lập nhóm liên hệ trong danh bạ điện thoại



---

 **GHI CHÚ:** Trước khi bạn có thể tạo một nhóm liên hệ trong danh bạ điện thoại, bạn phải tạo được ít nhất một số liên hệ trong danh bạ điện thoại.

---

1. Từ màn hình bảng điều khiển của máy in, chạm **Fax** .
2. Chạm vào **Phone Book (Danh bạ Điện thoại)** , rồi chạm vào  và chọn  ( **Group (Nhóm)** ) để chuyển sang sổ danh bạ điện thoại nhóm.
3. Chạm vào  ( **Plus Sign** ) (Dấu Cộng) để thêm nhóm.
4. Chạm vào **Name (Tên)**, và sau đó nhập tên nhóm, và sau đó chạm vào **Done (Hoàn thành)** .
5. Chạm vào **Number of Members (Số Thành viên)**, chọn các số liên hệ trong danh bạ điện thoại mà bạn muốn đưa vào trong nhóm này, và sau đó chạm vào **Select (Chọn)**.
6. Chạm vào **Create (Tạo)**.

### Để thay đổi nhóm liên hệ trong danh bạ điện thoại

1. Từ màn hình bảng điều khiển của máy in, chạm **Fax** .
2. Chạm vào **Phone Book (Danh bạ Điện thoại)** , rồi chạm vào  và chọn  ( **Group (Nhóm)** ) để chuyển sang sổ danh bạ điện thoại nhóm.
3. Chạm vào nhóm liên hệ trong danh bạ điện thoại mà bạn muốn chỉnh sửa.
4. Chạm vào **Name (Tên)** và sau đó chỉnh sửa tên nhóm liên hệ trong danh bạ điện thoại, và sau đó chạm vào **Done (Hoàn thành)** .
5. Chạm vào **Number of Members (Số Thành viên)**.
6. Nếu bạn muốn thêm một số liên hệ vào nhóm, chạm vào  ( **Plus Sign** ) (Dấu Cộng). Chạm vào tên liên hệ, và sau đó chạm vào **Select (Chọn)**.

---

 **GHI CHÚ:** Nếu bạn muốn xóa số liên hệ khỏi nhóm, chạm vào để bỏ chọn số liên hệ.

---

7. Chạm **Done (Hoàn thành)** .

## Xóa các số liên hệ trong danh bạ điện thoại



Bạn có thể xóa các số liên hệ trong danh bạ điện thoại hoặc nhóm liên hệ trong danh bạ điện thoại.



### Để xóa các số liên hệ trong danh bạ điện thoại

1. Từ màn hình bảng điều khiển của máy in, chạm **Fax** .
2. Chạm vào **Phone Book (Danh bạ Điện thoại)** .
3. Chạm vào tên liên hệ trong danh bạ điện thoại mà bạn muốn xóa.
4. Chạm vào **Delete** (Xóa).
5. Chạm vào **Yes** (Có) để xác nhận.

### Để xóa nhóm liên hệ trong danh bạ điện thoại

1. Từ màn hình bảng điều khiển của máy in, chạm **Fax** .
2. Chạm vào **Phone Book (Danh bạ Điện thoại)** , rồi chạm vào  và chọn  ( **Group (Nhóm)** ) để chuyển sang sổ danh bạ điện thoại nhóm.
3. Chạm vào tên liên hệ trong danh bạ điện thoại mà bạn muốn xóa.
4. Chạm vào **Delete** (Xóa).
5. Chạm vào **Yes** (Có) để xác nhận.

# Thay đổi cài đặt fax

Sau khi hoàn thành các bước trong Hướng dẫn Tham khảo đi kèm với máy in, vui lòng sử dụng các bước sau để thay đổi các thiết đặt ban đầu hoặc để thiết lập cấu hình các tùy chọn gửi fax khác.

- [Thiết lập cấu hình tiêu đề fax](#)
- [Đặt chế độ trả lời \(Trả lời tự động\)](#)
- [Đặt số chuông rung trước khi trả lời](#)
- [Thay đổi mẫu chuông rung trả lời cho chuông rung đặc biệt](#)
- [Đặt loại quay số](#)
- [Đặt các tùy chọn quay số lại](#)
- [Đặt tốc độ fax](#)
- [Đặt âm lượng fax](#)

## Thiết lập cấu hình tiêu đề fax

Tiêu đề fax in tên của bạn và số fax ở phía trên cùng mỗi bản fax mà bạn gửi. HP khuyến nghị bạn nên cài đặt tiêu đề fax bằng cách sử dụng phần mềm máy in HP. Bạn cũng có thể cài đặt tiêu đề fax từ bảng điều khiển máy in, theo như mô tả ở đây.

---

 **GHI CHÚ:** Ở một số quốc gia/khu vực, thông tin tiêu đề fax là một yêu cầu pháp lý.

---

### Để đặt hoặc thay đổi tiêu đề fax

1. Từ màn hình bảng điều khiển của máy in, chạm **Fax** .
2. Chạm **Setup (Cài đặt)** , và sau đó chạm **Preferences (Ưu tiên)** .
3. Chạm vào **Fax Header (Tiêu đề Fax)**.
4. Nhập tên cá nhân hoặc công ty của bạn, và sau đó chạm vào **Done (Hoàn thành)** .
5. Nhập số fax của bạn, và sau đó chạm vào **Done (Hoàn thành)** .

## Đặt chế độ trả lời (Trả lời tự động)



Chế độ trả lời xác định liệu máy in có trả lời các cuộc gọi đến hay không.

- Bật cài đặt **Auto Answer (Trả lời Tự động)** nếu bạn muốn máy in trả lời fax **tự động**. Máy in trả lời tất cả các cuộc gọi và fax đến.
- Tắt cài đặt **Auto Answer (Trả lời Tự động)** nếu bạn muốn nhận fax **thủ công**. Bạn phải có mặt để trả lời trực tiếp cuộc gọi fax đến nếu không máy in sẽ không nhận fax.

### Để đặt chế độ trả lời

1. Từ màn hình bảng điều khiển của máy in, chạm **Fax** .
2. Chạm **Setup (Cài đặt)** , và sau đó chạm **Preferences (Ưu tiên)** .
3. Chạm vào **Auto Answer (Trả lời Tự động)** để bật hoặc tắt.

---

 **CHỈ DẪN:** Quý vị cũng có thể truy cập tính năng này bằng cách nhấn  (nút **Fax Status** (Tình trạng Fax)) trên Bảng điều khiển.

---

## Đặt số chuông rung trước khi trả lời

Nếu bạn bật cài đặt **Auto Answer (Trả lời Tự động)**, bạn có thể xác định số lần chuông rung trước khi trả lời tự động các cuộc gọi đến.

Cài đặt này **Rings to Answer (Chuông rung Trả lời)** là quan trọng nếu máy trả lời điện thoại của bạn được kết nối trên cùng đường dây điện thoại với máy in, bởi vì bạn muốn máy trả lời điện thoại trả lời điện thoại trước khi máy in trả lời. Số chuông rung trả lời của máy in cần lớn hơn số chuông rung trả lời của máy trả lời điện thoại.

Ví dụ, đặt máy trả lời điện thoại của bạn ở số chuông rung thấp và số chuông rung trả lời của máy in ở mức tối đa. (Số chuông rung tối đa thay đổi theo quốc gia/khu vực.) Trong cài đặt này, máy trả lời điện thoại trả lời cuộc gọi và máy in giám sát đường dây. Nếu máy in phát hiện âm fax, nó sẽ nhận fax. Nếu cuộc gọi là một cuộc gọi thoại, máy trả lời điện thoại sẽ ghi âm lại tin nhắn đến.

### Để đặt số chuông rung trước khi trả lời

1. Từ màn hình bảng điều khiển của máy in, chạm **Fax**.
2. Chạm **Setup (Cài đặt)**, và sau đó chạm **Preferences (Ưu tiên)**.
3. Chạm **Rings to Answer (Chuông rung Trả lời)**.
4. Chạm để đặt số chuông rung.
5. Chạm **Done (Hoàn thành)**.

## Thay đổi mẫu chuông rung trả lời cho chuông rung đặc biệt

Nhiều công ty điện thoại cung cấp tính năng chuông rung đặc biệt cho phép bạn có nhiều số điện thoại trên một đường dây điện thoại. Khi bạn đăng ký dịch vụ này, mỗi số được chỉ định một mẫu chuông rung khác nhau. Bạn có thể thiết lập máy in để trả lời các cuộc gọi đến có mẫu chuông rung cụ thể.

Nếu bạn kết nối máy in với đường dây có chuông rung đặc biệt, yêu cầu công ty điện thoại của bạn chỉ định một mẫu chuông rung cho các cuộc gọi thoại và mẫu chuông rung khác cho các cuộc gọi fax. HP khuyến nghị rằng bạn nên yêu cầu gấp đôi hoặc gấp ba số lượng mẫu chuông rung cho một số fax. Khi máy in phát hiện mẫu chuông rung nào đó, nó sẽ trả lời cuộc gọi và nhận fax.

---

 **CHỈ DẪN:** Bạn cũng có thể sử dụng tính năng Phát hiện mẫu chuông rung trong bảng điều khiển máy in để cài đặt chuông rung đặc biệt. Với tính năng này, máy in nhận biết và ghi lại mẫu chuông rung của cuộc gọi đến và dựa vào cuộc gọi này, máy in tự động xác định mẫu chuông rung đặc biệt do công ty điện thoại của bạn chỉ định cho các cuộc gọi fax.

---

Nếu bạn không có dịch vụ chuông rung đặc biệt, vui lòng sử dụng mẫu chuông rung mặc định, là **All Standard Rings (Tất cả Chuông rung Tiêu chuẩn)**.

---

 **GHI CHÚ:** Máy in không thể nhận fax khi số điện thoại chính bị ngắt kết nối.

---

## Để thay đổi mẫu chuông rung trả lời cho chuông rung đặc biệt

1. Đảm bảo thiết đặt máy in trả lời các cuộc gọi fax tự động.  
Để biết thêm thông tin, xem [Đặt chế độ trả lời \(Trả lời tự động\)](#).
2. Từ màn hình bảng điều khiển của máy in, chạm **Fax** .
3. Chạm **Setup (Cài đặt)** , và sau đó chọn **Preferences (Ưu tiên)** .
4. Chạm **Distinctive Ring (Chuông rung Đặc biệt)** .
5. Chạm vào mẫu hình một vòng tròn và sau đó làm theo các chỉ dẫn trên màn hình.

 **GHI CHÚ:** Nếu bạn đang sử dụng hệ thống điện thoại PBX có các mẫu chuông rung khác nhau cho các cuộc gọi nội bộ và bên ngoài, bạn phải gọi số fax từ một số bên ngoài.

## Đặt loại quay số

Sử dụng quy trình này để đặt chế độ quay số bằng âm hoặc quay số bằng xung. Chế độ mặc định khi xuất xưởng là **Tone (Âm)**. Không thay đổi cài đặt trừ khi bạn biết đường dây điện thoại của bạn không thể sử dụng loại quay số bằng âm.

 **GHI CHÚ:** Tùy chọn quay số bằng xung không có sẵn ở tất cả các quốc gia/khu vực.

### Để đặt loại quay số

1. Từ màn hình bảng điều khiển của máy in, chạm **Fax** .
2. Chạm **Setup (Cài đặt)** , và sau đó chạm **Preferences (Ưu tiên)** .
3. Chạm vào **Dial Type (Loại Quay số)**.
4. Chạm để chọn **Tone (Âm)** hoặc **Pulse (Xung)**.

## Đặt các tùy chọn quay số lại

Nếu máy in không thể gửi fax bởi vì máy fax nhận đã không trả lời hoặc bận, máy in sẽ thử quay số lại dựa trên các cài đặt cho các tùy chọn quay số lại. Sử dụng quy trình sau để bật hoặc tắt các tùy chọn:

- **Busy Redial (Quay số lại khi Bận)** : Nếu bật tùy chọn này, máy in tự động quay số lại nếu nó nhận được một tín hiệu bận. Mặc định là **On (Bật)** .
- **No Answer Redial (Quay số lại khi Không Trả lời)** : Nếu bật tùy chọn này, máy in sẽ quay số lại tự động nếu máy fax nhận không trả lời. Mặc định là **Off (Tắt)** .
- **Connection Problem Redial (Quay số lại khi có Vấn đề về Kết nối)** : Nếu bật tùy chọn này, máy in sẽ tự động quay số lại nếu xảy ra vấn đề kết nối với máy fax nhận. Quay số lại khi có vấn đề về kết nối chỉ hoạt động để gửi fax từ bộ nhớ. Mặc định là **On (Bật)** .

### Để đặt các tùy chọn quay số lại

1. Từ màn hình bảng điều khiển của máy in, chạm **Fax** .
2. Chạm **Setup (Cài đặt)** , và sau đó chạm **Preferences (Ưu tiên)** .

3. Chạm **Auto Redial (Tự động Quay số lại)** .
4. Chạm vào **Busy Redial (Quay số lại khi Bận)** , **No Answer Redial (Quay số lại khi Không Trả lời)** , hoặc **Connection Problem Redial (Quay số lại khi có Vấn đề về Kết nối)** để bật hoặc tắt nó.

## Đặt tốc độ fax

Bạn có thể đặt tốc độ fax được sử dụng để liên lạc giữa máy in của bạn và các máy fax khác khi gửi và nhận fax.

Nếu bạn sử dụng một trong các dịch vụ sau, bạn có thể cần phải cài đặt tốc độ fax ở tốc độ chậm hơn.

- Dịch vụ điện thoại Internet
- Hệ thống PBX (tổng đài nhánh riêng)
- Gửi fax bằng phương thức Truyền Giọng nói qua Giao thức Internet (VoIP)
- Dịch vụ mạng số dịch vụ tích hợp (ISDN)

Nếu bạn gặp các vấn đề về gửi và nhận fax, vui lòng thử sử dụng tốc độ chậm hơn **Speed (Tốc độ)** . Bảng sau cung cấp cài đặt tốc độ fax có sẵn.

Cài đặt tốc độ fax	Tốc độ fax
Nhanh	v.34 (33600 bps)
Medium (Trung bình)	v.17 (14400 bps)
Chậm	v.29 (9600 bps)

### Để đặt tốc độ fax

1. Từ màn hình bảng điều khiển của máy in, chạm **Fax** .
2. Chạm **Setup (Cài đặt)** , và sau đó chạm **Preferences (Ưu tiên)** .
3. Chạm **Speed (Tốc độ)** .
4. Chạm vào để chọn tùy chọn.



## Đặt âm lượng fax

Bạn có thể thay đổi âm lượng fax.

### Để đặt âm lượng fax

1. Từ màn hình bảng điều khiển của máy in, chạm **Fax** .
2. Chạm **Setup (Cài đặt)** , và sau đó chạm **Preferences (Ưu tiên)** .
3. Chạm vào **Fax Volume (Âm lượng Fax)**.
4. Chạm vào để chọn **Soft**, (Nhẹ) **Loud (To)**, hoặc **Off (Tắt)** .

---

 **CHỈ DẪN:** Quý vị cũng có thể truy cập tính năng này bằng cách nhấn  (nút **Fax Status** (Tình trạng Fax)) trên Bảng điều khiển.

---

## Các dịch vụ fax và điện thoại số

Nhiều công ty điện thoại cung cấp cho các khách hàng của họ các dịch vụ điện thoại số như sau:

- DSL: Dịch vụ đường dây thuê bao Số (DSL) thông qua công ty điện thoại của bạn. (DSL có thể được gọi là ADSL trong quốc gia/khu vực của bạn.)
- PBX: Hệ thống điện thoại tổng đài nhánh riêng (PBX).
- ISDN: Hệ thống mạng số dịch vụ tích hợp (ISDN).
- VoIP: Dịch vụ điện thoại giá rẻ cho phép bạn gửi và nhận fax bằng máy in của bạn bằng cách sử dụng Internet. Phương pháp này được gọi là Gửi fax bằng phương thức truyền Giọng nói qua Giao thức Internet (VoIP).

Để biết thêm thông tin, xem [Gửi fax bằng phương thức Truyền Giọng nói qua Giao thức Internet](#).

Các máy in HP được thiết kế dành riêng để sử dụng với các dịch vụ điện thoại dùng tín hiệu tương tự truyền thống. Nếu bạn đang ở trong môi trường điện thoại số (như DSL/ADSL, PBX, ISDN, hoặc ISDN), bạn có thể cần phải sử dụng các bộ lọc hoặc bộ chuyển đổi tín hiệu số sang tín hiệu tương tự khi cài đặt máy in để gửi fax.

---

 **GHI CHÚ:** HP không đảm bảo rằng máy in sẽ tương thích với tất cả các dòng hoặc nhà cung cấp dịch vụ kỹ thuật số trong tất cả các môi trường kỹ thuật số hoặc tất cả các bộ chuyển đổi tín hiệu số sang tín hiệu tương tự. Chúng tôi luôn khuyến nghị bạn trao đổi trực tiếp với công ty điện thoại để có các tùy chọn cài đặt chính xác dựa trên các dịch vụ đường dây được cung cấp.

---



# Gửi fax bằng phương thức Truyền Giọng nói qua Giao thức Internet

Bạn có thể đăng ký dịch vụ điện thoại giá rẻ để cho phép bạn gửi và nhận fax bằng máy in của bạn bằng cách sử dụng Internet. Phương pháp này được gọi là Gửi fax bằng phương thức truyền Giọng nói qua Giao thức Internet (VoIP).

Sau đây là các chỉ dẫn giúp bạn có thể sử dụng dịch vụ VoIP:

- Quay mã truy cập đặc biệt cùng với số fax.
- Có một hộp chuyển đổi IP kết nối với Internet và cung cấp các cổng điện thoại dùng tín hiệu tương tự để kết nối fax.

---

 **GHI CHÚ:** Bạn chỉ có thể gửi và nhận fax bằng cách kết nối dây điện thoại với cổng có gắn nhãn  ở phía sau máy in. Điều này có nghĩa rằng kết nối với Internet của bạn phải được thực hiện thông qua hộp chuyển đổi (cung cấp các giắc cắm điện thoại dùng tín hiệu tương tự thông thường để kết nối fax) hoặc công ty điện thoại của bạn.

 **CHỈ DẪN:** Hỗ trợ phương thức truyền fax truyền thống qua các hệ thống điện thoại sử dụng giao thức Internet thường bị giới hạn. Nếu bạn gặp các vấn đề trong việc gửi fax, vui lòng thử sử dụng tốc độ fax chậm hơn hoặc tắt chế độ sửa lỗi fax (ECM). Tuy nhiên, nếu bạn tắt ECM, bạn không thể gửi và nhận các bản fax màu.

---

Nếu bạn có thắc mắc về gửi fax qua Internet, vui lòng liên hệ với phòng hỗ trợ dịch vụ gửi fax qua Internet của bạn hoặc nhà cung cấp dịch vụ địa phương của bạn để được hỗ trợ thêm.





## Sử dụng các báo cáo

Bạn có thể thiết lập máy in để in tự động các báo cáo lỗi và các báo cáo xác nhận cho mỗi bản fax mà bạn gửi và nhận. Bạn cũng có thể in thủ công các báo cáo hệ thống theo yêu cầu; những báo cáo này cung cấp thông tin hệ thống hữu ích về máy in.

Theo mặc định, máy in được đặt để chỉ in báo cáo khi có vấn đề trong việc gửi hoặc nhận fax. Thông báo xác nhận chỉ ra rằng liệu fax đã được gửi thành công hay không xuất hiện nhanh trên màn hình bảng điều khiển sau mỗi giao dịch.

 **GHI CHÚ:** Nếu các báo cáo không rõ ràng, bạn có thể kiểm tra các mức mực ước tính từ bảng điều khiển hoặc phần mềm HP. Để biết thêm thông tin, xem [Kiểm tra mức mực dự kiến](#).

 **GHI CHÚ:** Báo động và chỉ báo mức mực cung cấp các ước tính chỉ nhằm mục đích lập kế hoạch. Khi bạn nhận được cảnh báo mức mực thấp, xe xét thay hộp mực để tránh tình trạng chậm chễ khi in có thể xảy ra. Bạn không cần thay hộp mực cho đến khi chất lượng in không chấp nhận được.

 **GHI CHÚ:** Đảm bảo rằng các đầu in và hộp mực ở trong tình trạng hoạt động tốt và được cài đặt đúng cách. Để biết thêm thông tin, xem [Thao tác với hộp mực](#).

Phần này chứa các chủ đề sau:

- [In các báo cáo xác nhận fax](#)
- [In các báo cáo lỗi fax](#)
- [In và xem nhật ký fax](#)
- [Xóa nhật ký fax](#)
- [In chi tiết giao dịch fax gần đây nhất](#)
- [In Báo cáo ID Người gọi](#)
- [Xem Lịch sử Cuộc gọi](#)

### In các báo cáo xác nhận fax

Bạn có thể in báo cáo xác nhận khi gửi fax, hoặc khi gửi hoặc nhận bất kỳ bản fax nào. Cài đặt mặc định là **On (Fax Send) (Bật (Gửi Fax))**. Khi tắt, thông báo xác nhận xuất hiện nhanh trên bảng điều khiển sau khi gửi hoặc nhận mỗi bản fax.

#### Để bật báo cáo xác nhận fax

1. Từ màn hình bảng điều khiển của máy in, chạm **Fax** .
2. Chạm **Setup (Cài đặt)** .
3. Chạm **Reports (Báo cáo)** và chạm **Fax Confirmation (Xác nhận Fax)** .
4. Chạm để chọn một trong các tùy chọn sau

---

**On (Fax Send) (Bật (Gửi Fax))** In báo cáo xác nhận fax cho mỗi bản fax mà bạn gửi.

---

**On (Fax Receive) (Bật (Nhận Fax))** In báo cáo xác nhận fax cho mỗi bản fax mà bạn nhận được.

---

<b>On (Fax Send and Fax Receive) (Bật (Gửi Fax và Nhận Fax))</b>	In báo cáo xác nhận fax cho mỗi bản fax mà bạn gửi và nhận.
<b>Off (Tắt)</b>	Không in báo cáo xác nhận fax khi bạn gửi và nhận fax thành công. Đây là cài đặt mặc định.

### Để bao gồm hình ảnh fax trên báo cáo

1. Từ màn hình bảng điều khiển của máy in, chạm **Fax** .
2. Chạm **Setup (Cài đặt)** .
3. Chạm **Reports (Báo cáo)** và chạm **Fax Confirmation (Xác nhận Fax)** .
4. Chạm vào **On (Fax Send) (Bật (Gửi Fax))** hoặc **On (Fax Send and Fax Receive) (Bật (Gửi Fax và Nhận Fax))** .
5. Chạm vào **Fax confirmation with image** (Xác nhận fax có hình ảnh).

### In các báo cáo lỗi fax

Bạn có thể thiết lập cấu hình máy in để tự động in báo cáo khi có lỗi trong quá trình truyền hoặc nhận.

#### Đặt máy in để tự động in các báo cáo lỗi fax

1. Từ màn hình bảng điều khiển của máy in, chạm **Fax** .
2. Chạm **Setup (Cài đặt)** .
3. Chạm vào **Reports (Báo cáo)** và chạm vào **Fax Error Reports (Báo cáo Lỗi Fax)**.
4. Chạm để chọn một trong các chức năng sau.

<b>On (Fax Send) (Bật (Gửi Fax))</b>	In bất cứ khi nào xảy ra lỗi truyền. Đây là cài đặt mặc định.
<b>On (Fax Receive) (Bật (Nhận Fax))</b>	In bất cứ khi nào xảy ra lỗi nhận.
<b>On (Fax Send and Fax Receive) (Bật (Gửi Fax và Nhận Fax))</b>	In bất cứ khi nào xảy ra lỗi fax.
<b>Off (Tắt)</b>	Không in bất kỳ báo cáo lỗi fax nào.

### In và xem nhật ký fax

Bạn có thể in nhật ký fax mà máy in đã nhận và gửi.

#### Để in nhật ký fax từ bảng điều khiển máy in

1. Từ màn hình bảng điều khiển của máy in, chạm **Fax** .
2. Chạm **Setup (Cài đặt)** , và sau đó chạm **Reports (Báo cáo)** .
3. Chạm **Print Fax Reports (Báo cáo Fax In)** .

4. Chạm **Last 30 Transactions Fax Logs (Nhật ký Fax 30 Giao dịch Cuối)** .
5. Chạm **Print (In)** để bắt đầu in.

## Xóa nhật ký fax

Xóa nhật ký fax cũng sẽ xóa tất cả các bản fax được lưu trong bộ nhớ.

### Để xóa nhật ký fax

1. Từ màn hình bảng điều khiển của máy in, chạm **Fax** .
2. Chạm **Setup (Cài đặt)** , và sau đó chạm **Tools (Công cụ)**.
3. Chạm vào **Clear Fax Logs/Memory (Xóa Nhật ký Fax/Bộ nhớ)**.

## In chi tiết giao dịch fax gần đây nhất

Báo cáo Giao dịch Fax Gần đây nhất in chi tiết giao dịch fax diễn ra gần đây nhất. Chi tiết bao gồm số fax, số trang, và trạng thái fax.

### Để in báo cáo Giao dịch Fax Gần đây nhất

1. Từ màn hình bảng điều khiển của máy in, chạm **Fax** .
2. Chạm **Setup (Cài đặt)** , và sau đó chạm **Reports (Báo cáo)** .
3. Chạm **Print Fax Reports (Báo cáo Fax In)** .
4. Chạm vào **Last Transaction Log (Nhật ký Giao dịch Gần đây nhất)**.
5. Chạm **Print (In)** để bắt đầu in.

## In Báo cáo ID Người gọi

Bạn có thể in danh sách số fax ID Người gọi.

### Để in Báo cáo Lịch sử ID Người gọi

1. Từ màn hình bảng điều khiển của máy in, chạm **Fax** .
2. Chạm **Setup (Cài đặt)** , và sau đó chạm **Reports (Báo cáo)** .
3. Chạm **Print Fax Reports (Báo cáo Fax In)** .
4. Chạm vào **Caller ID Report (Báo cáo ID Người gọi)**.
5. Chạm **Print (In)** để bắt đầu in.

## Xem Lịch sử Cuộc gọi

Bạn có thể xem danh sách tất cả các cuộc gọi được thực hiện từ máy in.

---

 **GHI CHÚ:** Bạn không thể in lịch sử cuộc gọi.

---

### Để xem lịch sử cuộc gọi

1. Từ màn hình bảng điều khiển của máy in, chạm **Fax** .
2. Chạm vào **Send Now** (Gửi Ngay).
3. Chạm  ( **Phone Book** (Danh bạ Điện thoại) ).
4. Chạm vào **Call History** (Lịch sử Cuộc gọi) .

# Cài đặt fax bổ sung

Sau khi hoàn thành tất cả các bước trong Hướng dẫn Bắt đầu Sử dụng, vui lòng sử dụng các hướng dẫn trong mục này để hoàn thành cài đặt fax của bạn. Lưu giữ Hướng dẫn Bắt đầu Sử dụng để sử dụng sau này.

Trong mục này, bạn tìm hiểu cách thiết lập máy in để gửi fax thành công bằng thiết bị và các dịch vụ mà bạn có thể đã có trên cùng một đường dây điện thoại.

 **CHỈ DẪN:** Bạn cũng có thể sử dụng Thuật sĩ Cài đặt Fax (Windows) để giúp bạn cài đặt nhanh một số thiết đặt fax quan trọng như chế độ trả lời và thông tin tiêu đề fax. Bạn có thể truy cập các công cụ này thông qua phần mềm máy in HP. Sau khi bạn chạy các công cụ này, làm theo các quy trình trong mục này để hoàn thành cài đặt fax của bạn.

Phần này chứa các chủ đề sau:

- [Thiết lập việc gửi fax \(các hệ thống điện thoại song song\)](#)
- [Chạy thử cài đặt máy fax](#)

## Thiết lập việc gửi fax (các hệ thống điện thoại song song)

Trước khi bạn bắt đầu thiết lập máy in để fax, vui lòng xác định loại hệ thống điện thoại mà quốc gia/khu vực của bạn sử dụng. Hướng dẫn cài đặt fax khác nhau tùy thuộc vào liệu bạn đã có hệ thống điện thoại loại nối tiếp hoặc song song chưa:

- Nếu bạn không thấy quốc gia/khu vực của bạn được liệt kê trong bảng, bạn có thể đang có hệ thống điện thoại loại nối tiếp. Trong hệ thống điện thoại loại nối tiếp, loại bộ nối trên thiết bị điện thoại đã được chia sẻ (modem, điện thoại, và máy trả lời điện thoại) không cho phép kết nối vật lý đến cổng có nhãn  ở phía sau máy in. Thay vào đó, tất cả thiết bị phải được kết nối tại giắc cắm điện thoại trên tường.

 **GHI CHÚ:** Bạn có thể cần kết nối dây điện thoại với bộ chuyển đổi quốc gia/khu vực của bạn.

- Nếu quốc gia/khu vực của bạn được liệt kê trong bảng, bạn có thể đang có hệ thống điện thoại loại song song. Trong hệ thống điện thoại loại song song, bạn có thể kết nối thiết bị điện thoại được chia sẻ với đường dây điện thoại bằng cách sử dụng cổng có nhãn  ở phía sau máy in.

 **GHI CHÚ:** Nếu bạn có hệ thống điện thoại loại song song, HP khuyến nghị bạn kết nối dây điện thoại 2 dây với giắc cắm điện thoại trên tường.

### Quốc gia/khu vực có hệ thống điện thoại loại song song

Argentina	Úc	Brazil
Canada	Chile	Trung Quốc
Colombia	Hy Lạp	Ấn Độ
Indonesia	Ireland	Nhật Bản
Hàn Quốc	Mỹ La Tinh	Malaysia
Mexico	Philippines	Ba Lan
Bồ Đào Nha	Nga	Ả-rập Xê-út
Singapore	Tây Ban Nha	Đài Loan

## Quốc gia/khu vực có hệ thống điện thoại loại song song (còn tiếp)

Thái Lan	USA	Venezuela
Việt Nam		

Nếu bạn không chắc chắn về loại hệ thống điện thoại mà bạn có (nối tiếp hoặc song song), vui lòng kiểm tra với công ty điện thoại của bạn.

Phần này chứa các chủ đề sau:

- [Chọn cài đặt fax chính xác cho nhà hoặc văn phòng của bạn](#)
- [Trường hợp A: Đường dây fax riêng \(không nhận được cuộc gọi thoại nào\)](#)
- [Trường hợp B: Cài đặt máy in với DSL](#)
- [Trường hợp C: Thiết lập máy in với hệ thống điện thoại PBX hoặc đường dây ISDN](#)
- [Trường hợp D: Fax với dịch vụ chuông rung đặc biệt trên cùng đường dây](#)
- [Trường hợp E: Đường dây thoại/fax chia sẻ](#)
- [Trường hợp F: Đường dây thoại/fax chia sẻ với thư thoại](#)
- [Trường hợp G: Đường dây fax chung với modem máy tính \(không nhận được cuộc gọi thoại nào\)](#)
- [Trường hợp H: Dùng chung đường dây thoại/fax với modem máy tính](#)
- [Trường hợp I: Dùng chung đường dây thoại/fax với máy trả lời điện thoại](#)
- [Trường hợp J: Dùng chung đường dây thoại/fax với modem máy tính và máy trả lời điện thoại](#)
- [Trường hợp K: Dùng chung đường dây thoại/fax với modem quay số máy tính và hộp thư thoại](#)

## Chọn cài đặt fax chính xác cho nhà hoặc văn phòng của bạn



Để fax thành công, bạn cần phải biết loại thiết bị và dịch vụ nào (nếu có) chia sẻ cùng đường dây điện thoại với máy in. Điều này quan trọng bởi vì bạn có thể cần phải kết nối trực tiếp một số thiết bị văn phòng hiện có với máy in, và bạn cũng có thể cần phải thay đổi một số cài đặt fax trước khi bạn có thể fax thành công.

1. Xác định liệu hệ thống điện thoại của bạn là song song hay nối tiếp.

Để biết thêm thông tin, xem [Thiết lập việc gửi fax \(các hệ thống điện thoại song song\)](#).

- a. Hệ thống điện thoại loại nối tiếp .
  - b. Hệ thống điện thoại loại song song—Đi đến bước 2.
2. Lựa chọn tổ hợp thiết bị và các dịch vụ chia sẻ đường dây fax của bạn.
    - DSL: Dịch vụ đường dây thuê bao số (DSL) thông qua công ty điện thoại của bạn. (DSL có thể được gọi là ADSL trong quốc gia/khu vực của bạn.)
    - PBX: Hệ thống điện thoại tổng đài nhánh riêng (PBX).
    - ISDN: Hệ thống mạng số dịch vụ tích hợp (ISDN).

- Dịch vụ chuông rung đặc biệt: Dịch vụ chuông rung đặc biệt thông qua công ty điện thoại của bạn cung cấp nhiều số điện thoại với các mẫu chuông rung khác nhau.
  - Các cuộc gọi thoại: Nhận các cuộc gọi thoại ở cùng số điện thoại mà bạn sử dụng cho các cuộc gọi fax trên máy in.
  - Modem quay số của máy tính: Modem quay số của máy tính ở trên cùng một đường dây điện thoại với máy in. Nếu bạn trả lời là Có với bất kỳ câu hỏi nào sau đây có nghĩa là bạn đang sử dụng một modem quay số của máy tính:
    - Bạn có gửi và nhận fax trực tiếp đến và từ các ứng dụng phần mềm máy tính thông qua kết nối quay số không?
    - Bạn có gửi và nhận các thông báo qua email trên máy tính của bạn thông qua kết nối quay số không?
    - Bạn có truy cập Internet từ máy tính của bạn thông qua kết nối quay số không?
  - Máy trả lời điện thoại: Máy trả lời điện thoại trả lời các cuộc gọi thoại ở cùng số điện thoại mà bạn sử dụng cho các cuộc gọi fax trên máy in.
  - Dịch vụ thư thoại: Thuê bao thư thoại thông qua công ty điện thoại ở cùng số điện thoại mà bạn sử dụng cho các cuộc gọi fax trên máy in.
3. Từ bảng sau, chọn tổ hợp thiết bị và dịch vụ áp dụng cho cài đặt tại nhà hoặc văn phòng của bạn. Sau đó tra cứu cài đặt fax được khuyến nghị. Các hướng dẫn theo từng bước cho mỗi trường hợp được đưa vào các mục tiếp theo.

 **GHI CHÚ:** Nếu cài đặt tại nhà hoặc văn phòng của bạn không được mô tả trong mục này, vui lòng cài đặt máy in của bạn như điện thoại dùng tín hiệu tương tự thông thường. Kết nối một đầu dây điện thoại với giắc cắm điện thoại trên tường và đầu kia với cổng có nhãn  ở phía sau máy in.

Bạn có thể cần kết nối dây điện thoại với bộ chuyển đổi quốc gia/khu vực của bạn.

Các thiết bị hoặc dịch vụ khác chia sẻ đường dây fax của bạn							Cài đặt máy fax được khuyến nghị
DSL	PBX	Dịch vụ chuông rung đặc biệt	Các cuộc gọi thoại	Modem quay số của máy tính	Máy trả lời điện thoại	Dịch vụ thư thoại	
							<a href="#">Trường hợp A: Đường dây fax riêng (không nhận được cuộc gọi thoại nào)</a>
✓							<a href="#">Trường hợp B: Cài đặt máy in với DSL</a>
	✓						<a href="#">Trường hợp C: Thiết lập máy in với hệ thống điện thoại PBX hoặc đường dây ISDN</a>
		✓					<a href="#">Trường hợp D: Fax với dịch vụ chuông rung đặc biệt trên cùng đường dây</a>
			✓				<a href="#">Trường hợp E: Đường dây thoại/fax chia sẻ</a>

Các thiết bị hoặc dịch vụ khác chia sẻ đường dây fax của bạn							Cài đặt máy fax được khuyến nghị
DSL	PBX	Dịch vụ chuông rung đặc biệt	Các cuộc gọi thoại	Modem quay số của máy tính	Máy trả lời điện thoại	Dịch vụ thư thoại	
			✓			✓	<a href="#">Trường hợp F: Đường dây thoại/fax chia sẻ với thư thoại</a>
				✓			<a href="#">Trường hợp G: Đường dây fax chung với modem máy tính (không nhận được cuộc gọi thoại nào)</a>
			✓	✓			<a href="#">Trường hợp H: Dùng chung đường dây thoại/fax với modem máy tính</a>
			✓		✓		<a href="#">Trường hợp I: Dùng chung đường dây thoại/fax với máy trả lời điện thoại</a>
			✓	✓	✓		<a href="#">Trường hợp J: Dùng chung đường dây thoại/fax với modem máy tính và máy trả lời điện thoại</a>
			✓	✓		✓	<a href="#">Trường hợp K: Dùng chung đường dây thoại/fax với modem quay số máy tính và hộp thư thoại</a>

## Trường hợp A: Đường dây fax riêng (không nhận được cuộc gọi thoại nào)

Nếu bạn có một đường dây điện thoại riêng, bạn không nhận được cuộc gọi thoại nào trên đường dây đó, và bạn không có thiết bị nào khác được kết nối trên đường dây điện thoại này, vui lòng thiết lập máy in theo như mô tả trong mục này.

Hình 4-1 Mặt sau của máy in

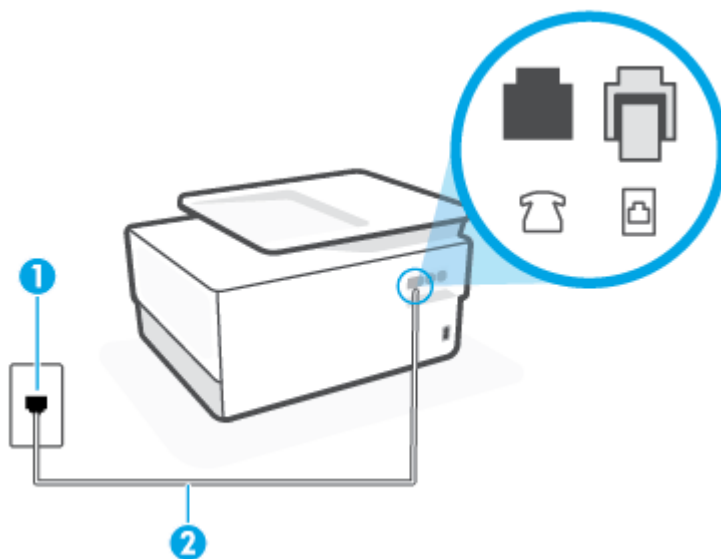



1	Giắc cắm điện thoại trên tường.
2	Sử dụng tối thiểu dây điện thoại 26 AWG để kết nối với cổng  trên máy in. Bạn có thể cần kết nối dây điện thoại với bộ chuyển đổi quốc gia/khu vực của bạn.

### Để thiết lập máy in với đường dây fax riêng

1. Kết nối một đầu dây điện thoại với giắc cắm điện thoại trên tường, rồi sau đó kết nối đầu kia với cổng có nhãn  ở phía sau máy in.

 **GHI CHÚ:** Bạn có thể cần kết nối dây điện thoại với bộ chuyển đổi quốc gia/khu vực của bạn.

2. Bật cài đặt **Auto Answer (Trả lời Tự động)** .
3. (Tùy chọn) Thay đổi cài đặt **Rings to Answer (Chuông rung Trả lời)** thành cài đặt thấp nhất (hai chuông).
4. Chạy thử fax.

Khi điện thoại của bạn rung chuông, máy in tự động trả lời sau số chuông rung mà bạn đặt trong mục cài đặt **Rings to Answer (Chuông rung Trả lời)** . Máy in bắt đầu phát ra âm tiếp nhận fax đến máy fax gửi và nhận fax.

### Trường hợp B: Cài đặt máy in với DSL

Nếu bạn có dịch vụ DSL thông qua công ty điện thoại của bạn, và không kết nối bất kỳ thiết bị nào với máy in, vui lòng sử dụng các hướng dẫn trong mục này để kết nối bộ lọc DSL giữa giắc điện thoại trên tường và máy in. Bộ lọc DSL loại bỏ tín hiệu số có thể gây nhiễu máy in, để máy in có thể liên lạc chính xác với đường dây điện thoại. (DSL có thể được gọi là ADSL trong quốc gia/khu vực của bạn.)

 **GHI CHÚ:** Nếu bạn có đường dây DSL và bạn không kết nối bộ lọc DSL, bạn không thể gửi và nhận fax bằng máy in.

**Hình 4-2** Mặt sau của máy in

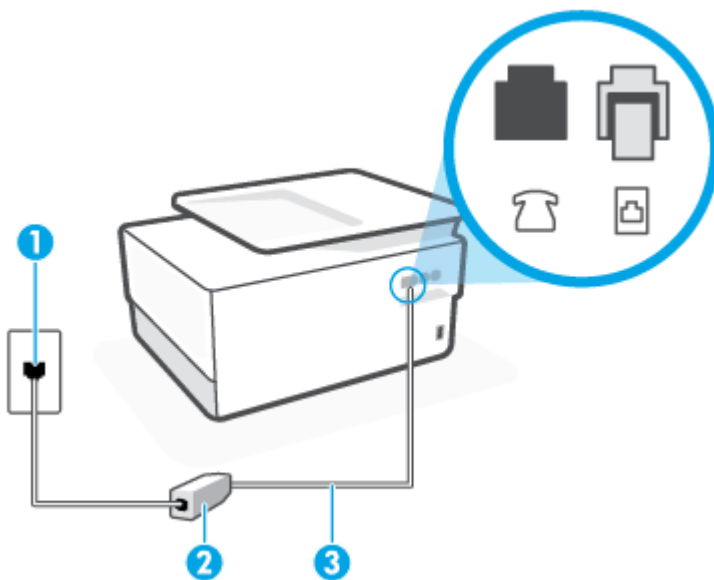

1	Giắc cắm điện thoại trên tường.
2	Bộ lọc và dây DSL (hoặc ADSL) được nhà cung cấp DSL cung cấp.
3	Sử dụng tối thiểu dây điện thoại 26 AWG để kết nối với cổng  trên máy in. Bạn có thể cần kết nối dây điện thoại với bộ chuyển đổi quốc gia/khu vực của bạn.

## Để thiết lập máy in với DSL

1. Nhận bộ lọc DSL từ nhà cung cấp DSL của bạn.
2. Kết nối một đầu dây điện thoại với bộ lọc DSL, rồi sau đó kết nối đầu kia với cổng có nhãn  ở phía sau máy in.

 **GHI CHÚ:** Bạn có thể cần kết nối dây điện thoại với bộ chuyển đổi quốc gia/khu vực của bạn.

Nếu bạn không sử dụng dây đi kèm để kết nối từ bộ lọc DSL đến máy in, bạn có thể không gửi fax thành công. Dây điện thoại đặc biệt này khác so với các dây điện thoại mà bạn đã có ở nhà hoặc văn phòng.

Bạn có thể cần lấy dây điện thoại bổ sung cho cài đặt này.

3. Kết nối dây điện thoại bổ sung từ bộ lọc DSL với giắc cắm điện thoại trên tường.
4. Chạy thử fax.

Nếu bạn gặp các vấn đề trong khi cài đặt máy in với thiết bị tùy chọn, liên lạc với đại lý hoặc nhà cung cấp dịch vụ địa phương của quý vị để được hỗ trợ thêm.

## Trường hợp C: Thiết lập máy in với hệ thống điện thoại PBX hoặc đường dây ISDN

Nếu bạn đang sử dụng hệ thống điện thoại PBX hoặc bộ chuyển đổi/bộ điều hợp đầu cuối ISDN, đảm bảo bạn làm như sau:

- Nếu bạn đang sử dụng PBX hoặc bộ chuyển đổi/bộ điều hợp đầu cuối ISDN, vui lòng kết nối máy in với cổng được chỉ định cho việc sử dụng fax và điện thoại. Ngoài ra, đảm bảo bộ điều hợp đầu cuối được đặt ở loại chuyển đổi chính xác cho quốc gia/khu vực của bạn, nếu có thể.

 **GHI CHÚ:** Một số hệ thống ISDN cho phép bạn thiết lập cấu hình các cổng cho thiết bị điện thoại cụ thể. Ví dụ như, bạn có thể đã chỉ định một cổng cho điện thoại và fax Nhóm 3 và cổng khác cho nhiều mục đích. Nếu bạn gặp vấn đề khi kết nối với cổng fax/điện thoại của bộ chuyển đổi ISDN của bạn, vui lòng thử sử dụng cổng được chỉ định cho nhiều mục đích; cổng này có thể được gán nhãn "đa tổ hợp" hoặc nội dung nào đó tương tự.

- Nếu bạn đang sử dụng hệ thống điện thoại PBX, vui lòng đặt âm chờ cuộc gọi thành "tắt".

 **GHI CHÚ:** Nhiều hệ thống PBX số bao gồm âm chờ cuộc gọi chờ được đặt thành "bật" theo mặc định. Âm chờ cuộc gọi làm nhiễu bất kỳ đường truyền fax nào, và bạn không thể gửi hoặc nhận fax bằng máy in. Tham khảo tài liệu đi kèm với hệ thống điện thoại PBX của bạn để xem hướng dẫn về cách tắt âm chờ cuộc gọi.

- Nếu bạn đang sử dụng hệ thống điện thoại PBX, quay số cho đường dây bên ngoài trước khi quay số fax.
- Bạn có thể cần kết nối dây điện thoại với bộ chuyển đổi quốc gia/khu vực của bạn.

Nếu bạn gặp các vấn đề trong khi cài đặt máy in với thiết bị tùy chọn, liên lạc với đại lý hoặc nhà cung cấp dịch vụ địa phương của quý vị để được hỗ trợ thêm.

## Trường hợp D: Fax với dịch vụ chuông rung đặc biệt trên cùng đường dây

Nếu bạn đăng ký một dịch vụ chuông rung đặc biệt (thông qua công ty điện thoại của bạn) cho phép bạn có nhiều số điện thoại trên một đường dây điện thoại, mỗi số điện thoại có một mẫu chuông rung khác nhau, vui lòng thiết lập máy in như mô tả trong mục này.

Hình 4-3 Mặt sau của máy in

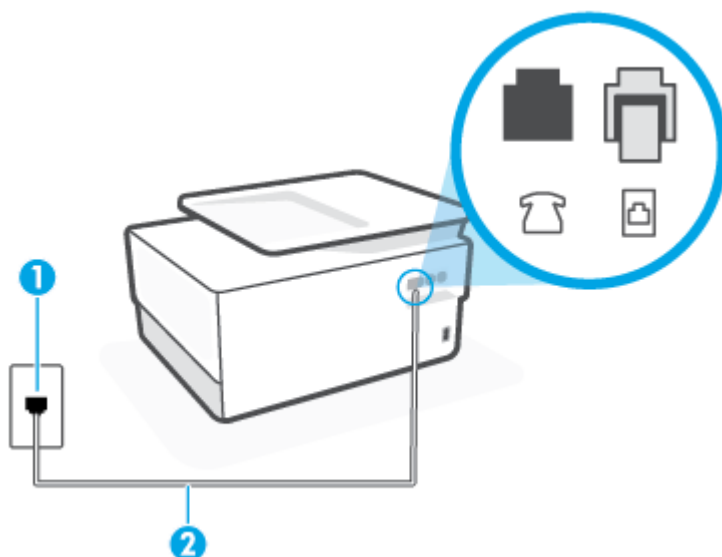

1	Giắc cắm điện thoại trên tường.
2	Sử dụng tối thiểu dây điện thoại 26 AWG để kết nối với cổng  trên máy in. Bạn có thể cần kết nối dây điện thoại với bộ chuyển đổi quốc gia/khu vực của bạn.

### Để thiết lập máy in với dịch vụ chuông rung đặc biệt

1. Kết nối một đầu dây điện thoại với giắc cắm điện thoại trên tường, rồi sau đó kết nối đầu kia với cổng có nhãn  ở phía sau máy in.

 **GHI CHÚ:** Bạn có thể cần kết nối dây điện thoại với bộ chuyển đổi quốc gia/khu vực của bạn.

2. Bật cài đặt **Auto Answer (Trả lời Tự động)** .
3. Thay đổi cài đặt **Distinctive Ring (Chuông rung Đặc biệt)** để phù hợp với mẫu mà công ty điện thoại đã chỉ định cho số fax của bạn.

 **GHI CHÚ:** Theo mặc định, máy in được đặt để trả lời tất cả các mẫu chuông rung. Nếu bạn không đặt **Distinctive Ring (Chuông rung Đặc biệt)** để phù hợp với mẫu chuông rung được chỉ định cho số fax của bạn, máy in có thể trả lời cả cuộc gọi thoại và cuộc gọi fax hoặc có thể không trả lời cuộc gọi nào.

☞ **CHỈ DẪN:** Bạn cũng có thể sử dụng tính năng Phát hiện mẫu chuông rung trong bảng điều khiển máy in để cài đặt chuông rung đặc biệt. Với tính năng này, máy in nhận biết và ghi lại mẫu chuông rung của cuộc gọi đến và dựa vào cuộc gọi này, máy in tự động xác định mẫu chuông rung đặc biệt do công ty đến thoại của bạn chỉ định cho các cuộc gọi fax. Để biết thêm thông tin, xem [Thay đổi mẫu chuông rung trả lời cho chuông rung đặc biệt](#).

- (Tùy chọn) Thay đổi cài đặt **Rings to Answer (Chuông rung Trả lời)** thành cài đặt thấp nhất (hai chuông).
- Chạy thử fax.

Máy in trả lời tự động các cuộc gọi đến có mẫu chuông rung mà bạn đã chọn ( **Distinctive Ring (Chuông rung Đặc biệt)** cài đặt) sau số chuông rung mà bạn đã chọn ( **Rings to Answer (Chuông rung Trả lời)** cài đặt). Máy in bắt đầu phát ra âm tiếp nhận fax đến máy fax gửi và nhận fax.

Nếu bạn gặp các vấn đề trong khi cài đặt máy in với thiết bị tùy chọn, liên lạc với đại lý hoặc nhà cung cấp dịch vụ địa phương của quý vị để được hỗ trợ thêm.

## Trường hợp E: Đường dây thoại/fax chia sẻ

Nếu bạn nhận được cả hai cuộc gọi thoại và fax ở cùng số điện thoại, và bạn không có thiết bị văn phòng nào khác (hoặc thư thoại) trên đường dây điện thoại này, vui lòng thiết lập máy in theo như mô tả trong mục này.

**Hình 4-4** Mặt sau của máy in

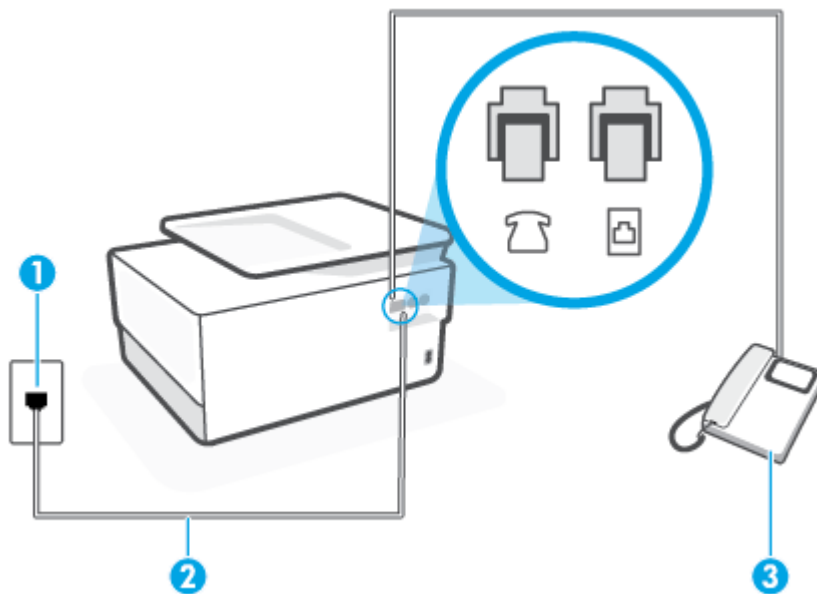

- |   |   |
|---|---|
| 1 | Giắc cắm điện thoại trên tường.   |
| 2 | Sử dụng tối thiểu dây điện thoại 26 AWG để kết nối với cổng  trên máy in.<br>Bạn có thể cần kết nối dây điện thoại với bộ chuyển đổi quốc gia/khu vực của bạn. |
| 3 | Điện thoại (tùy chọn).  |

## Để thiết lập máy in với đường dây thoại/fax chia sẻ

1. Kết nối một đầu dây điện thoại với giắc cắm điện thoại trên tường, rồi sau đó kết nối đầu kia với cổng có nhãn  ở phía sau máy in.

---

 **GHI CHÚ:** Bạn có thể cần kết nối dây điện thoại với bộ chuyển đổi quốc gia/khu vực của bạn.

---

2. Thực hiện một trong các tùy chọn sau:
  - Nếu bạn có hệ thống điện thoại loại song song, vui lòng gỡ giắc cắm trắng ra khỏi cổng có gắn nhãn  ở đằng sau máy in, và sau đó kết nối điện thoại với cổng này.
  - Nếu bạn có hệ thống điện thoại loại nối tiếp, bạn có thể cắm điện thoại trực tiếp trên đầu cáp máy in có giắc cắm trên tường kèm theo.
3. Bây giờ bạn cần quyết định cách bạn muốn máy in trả lời các cuộc gọi, tự động hoặc thủ công:
  - Nếu bạn thiết lập máy in trả lời **tự động** các cuộc gọi, máy in sẽ trả lời tất cả các cuộc gọi đến và nhận fax. Máy in không thể phân biệt giữa các cuộc gọi fax và cuộc gọi thoại trong trường hợp này; nếu bạn nghi ngờ cuộc gọi là cuộc gọi thoại, bạn cần trả lời cuộc gọi trước khi máy in trả lời. Để thiết lập máy in trả lời tự động các cuộc gọi, vui lòng bật cài đặt **Auto Answer (Trả lời Tự động)**.
  - Nếu bạn thiết lập máy in trả lời fax **thủ công**, bạn phải có mặt để trả lời trực tiếp các cuộc gọi fax đến, nếu không máy in không thể nhận fax. Để thiết lập máy in trả lời các cuộc gọi thủ công, vui lòng tắt cài đặt **Auto Answer (Trả lời Tự động)**.

4. Chạy thử fax.

Nếu bạn nhắc điện thoại trước khi máy in trả lời cuộc gọi và nghe thấy âm fax từ máy fax gửi, bạn cần trả lời cuộc gọi fax thủ công.

Nếu bạn gặp các vấn đề trong khi cài đặt máy in với thiết bị tùy chọn, liên lạc với đại lý hoặc nhà cung cấp dịch vụ địa phương của quý vị để được hỗ trợ thêm.

## Trường hợp F: Đường dây thoại/fax chia sẻ với thư thoại

Nếu bạn nhận cả hai cuộc gọi thoại và cuộc gọi fax ở cùng một số điện thoại, và bạn cũng đăng ký dịch vụ thư thoại thông qua công ty điện thoại của bạn, vui lòng thiết lập máy in theo như mô tả trong mục này.

---

 **GHI CHÚ:** Bạn không thể nhận fax tự động nếu bạn có dịch vụ thư thoại trên cùng một số điện thoại mà bạn sử dụng cho các cuộc gọi fax. Bạn phải nhận fax bằng thủ công; điều này có nghĩa là bạn phải có mặt để trực tiếp trả lời các cuộc gọi fax đến. Thay vào đó, nếu bạn muốn nhận fax tự động, liên hệ với công ty điện thoại của bạn để đăng ký dịch vụ âm báo đặc biệt, hoặc có một đường dây điện thoại riêng cho fax.

---

Hình 4-5 Mặt sau của máy in

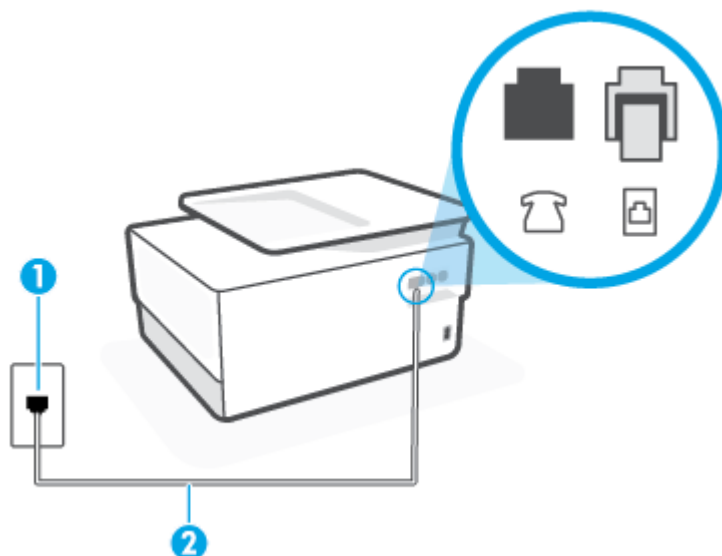



---

1	Giắc cắm điện thoại trên tường.
2	Sử dụng tối thiểu dây điện thoại 26 AWG để kết nối với cổng  trên máy in. Bạn có thể cần kết nối dây điện thoại với bộ chuyển đổi quốc gia/khu vực của bạn.

---

### Để cài đặt hộp thư thoại cho máy in

1. Kết nối một đầu dây điện thoại với giắc cắm điện thoại trên tường, rồi sau đó kết nối đầu kia với cổng có nhãn  ở phía sau máy in.

 **GHI CHÚ:** Bạn có thể cần kết nối dây điện thoại với bộ chuyển đổi quốc gia/khu vực của bạn.

2. Tắt thiết lập **Auto Answer (Trả lời Tự động)**.

3. Chạy thử fax.

Bạn phải có mặt để trực tiếp trả lời các cuộc gọi fax đến, hoặc máy in không thể nhận fax. Bạn phải bắt đầu fax thủ công trước khi hộp thư thoại nhận fax.

Nếu bạn gặp các vấn đề trong khi cài đặt máy in với thiết bị tùy chọn, liên lạc với đại lý hoặc nhà cung cấp dịch vụ địa phương của quý vị để được hỗ trợ thêm.

### Trường hợp G: Đường dây fax chung với modem máy tính (không nhận được cuộc gọi thoại nào)

Nếu bạn có đường dây fax mà bạn không nhận được cuộc gọi thoại nào, và bạn cũng có modem máy tính kết nối trên đường dây này, cài đặt máy in theo mô tả trong phần này.

 **GHI CHÚ:** Nếu bạn có modem quay số máy tính, modem quay số máy tính của bạn dùng chung đường dây điện thoại với máy in. Bạn không thể sử dụng đồng thời cả modem lẫn máy in. Ví dụ, bạn không thể sử dụng máy in để fax trong khi bạn đang sử dụng modem quay số máy tính của mình để gửi email hoặc truy cập Internet.

- [Cài đặt máy in với modem quay số máy tính](#)
- [Cài đặt máy in với modem DSL/ADSL máy tính](#)

### Cài đặt máy in với modem quay số máy tính

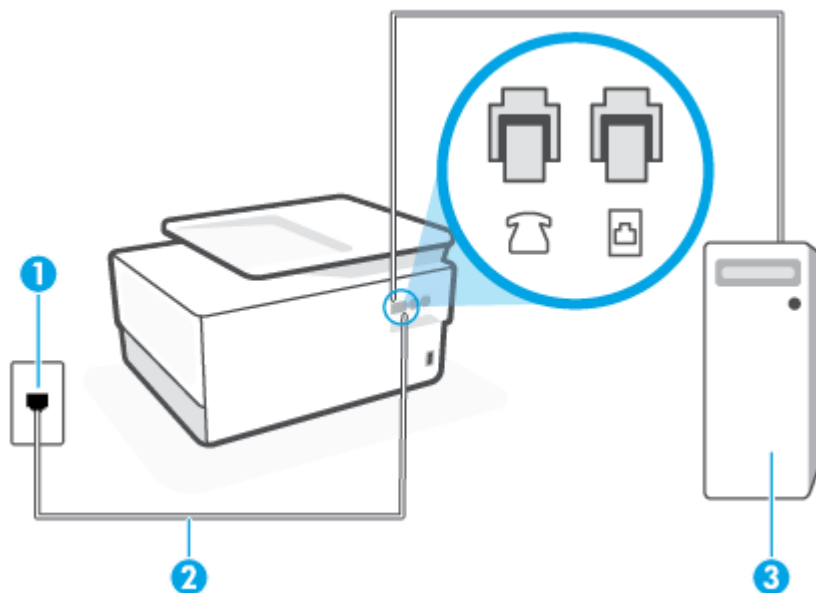

Nếu bạn đang sử dụng cùng đường dây điện thoại để gửi fax và cho một modem quay số máy tính, làm theo các hướng dẫn này để cài đặt máy in.

Hình 4-6 Mặt sau của máy in



1	Giắc cắm điện thoại trên tường.
2	Sử dụng tối thiểu dây điện thoại 26 AWG để kết nối với cổng  trên máy in. Bạn có thể cần kết nối dây điện thoại với bộ chuyển đổi quốc gia/khu vực của bạn.
3	Máy tính có modem.

### Để cài đặt máy in với modem quay số máy tính

1. Rút phích cắm màu trắng khỏi cổng có nhãn  ở phía sau máy in.
2. Tìm dây điện thoại kết nối từ phía sau máy tính của bạn (modem quay số máy tính của bạn) tới giắc cắm điện thoại trên tường. Rút dây khỏi giắc cắm điện thoại trên tường và cắm dây vào cổng có nhãn  ở phía sau máy in.
3. Kết nối một đầu dây điện thoại với giắc cắm điện thoại trên tường, rồi sau đó kết nối đầu kia với cổng có nhãn  ở phía sau máy in.

 **GHI CHÚ:** Bạn có thể cần kết nối dây điện thoại với bộ chuyển đổi quốc gia/khu vực của bạn.

4. Nếu phần mềm modem của bạn được thiết lập để nhận fax tự động tới máy tính của bạn, tắt thiết lập đó.

 **GHI CHÚ:** Nếu bạn không tắt thiết lập nhận fax tự động trong phần mềm modem của mình, máy in không thể nhận fax.

5. Bật cài đặt **Auto Answer (Trả lời Tự động)** .
6. (Tùy chọn) Thay đổi cài đặt **Rings to Answer (Chuông rung Trả lời)** thành cài đặt thấp nhất (hai chuông).
7. Chạy thử fax.

Khi điện thoại đổ chuông, máy in tự động trả lời sau số lần đổ chuông bạn đã cài đặt trong thiết lập **Rings to Answer (Chuông rung Trả lời)** . Máy in bắt đầu phát ra âm tiếp nhận fax đến máy fax gửi và nhận fax.

Nếu bạn gặp các vấn đề trong khi cài đặt máy in với thiết bị tùy chọn, liên lạc với đại lý hoặc nhà cung cấp dịch vụ địa phương của quý vị để được hỗ trợ thêm.

### Cài đặt máy in với modem DSL/ADSL máy tính

Nếu bạn có đường dây DSL và sử dụng đường dây điện thoại đó để gửi fax, làm theo các hướng dẫn này để cài đặt fax của mình.

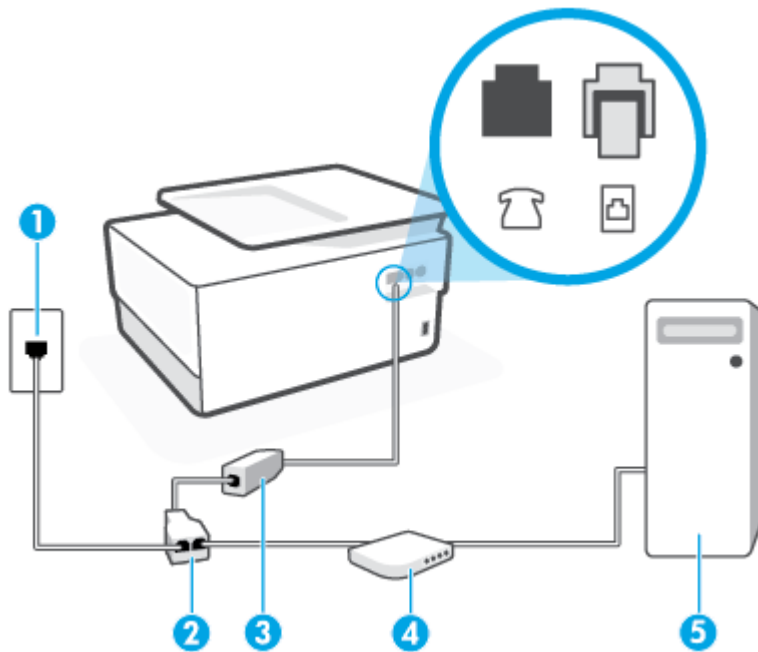

1 Giắc cắm điện thoại trên tường.

2 Bộ chia song song.

3 Bộ lọc DSL/ADSL.

Kết nối một đầu dây điện thoại với cổng có nhãn  ở phía sau máy in. Kết nối đầu kia của dây với bộ lọc DSL/ADSL.

Bạn có thể cần kết nối dây điện thoại với bộ chuyển đổi quốc gia/khu vực của bạn.

4 Máy tính.

5 Modem DSL/ADSL máy tính.



---

 **GHI CHÚ:** Bạn cần mua một bộ chia song song. Bộ chia song song có một cổng RJ-11 ở phía trước và hai cổng RJ-11 ở phía sau. Không sử dụng bộ chia điện thoại 2 đường dây, bộ chia nối tiếp hay bộ chia song song có hai cổng RJ-11 ở phía trước và phích cắm ở phía sau.

---

**Hình 4-7** Ví dụ về bộ chia song song



### Để cài đặt máy in với modem DSL/ADSL máy tính

1. Nhận bộ lọc DSL từ nhà cung cấp DSL của bạn.
2. Kết nối một đầu dây điện thoại với bộ lọc DSL, rồi sau đó kết nối đầu kia với cổng có nhãn  ở phía sau máy in.

---

 **GHI CHÚ:** Bạn có thể cần kết nối dây điện thoại với bộ chuyển đổi quốc gia/khu vực của bạn.

---

3. Kết nối bộ lọc DSL với bộ chia song song.
4. Kết nối modem DSL với bộ chia song song.
5. Kết nối bộ chia song song với giắc cắm trên tường.
6. Fax thử.

Khi điện thoại đổ chuông, máy in tự động trả lời sau số lần đổ chuông bạn đã cài đặt trong thiết lập **Rings to Answer (Chuông rung Trả lời)**. Máy in bắt đầu phát ra âm tiếp nhận fax đến máy fax gửi và nhận fax.

Nếu bạn gặp các vấn đề trong khi cài đặt máy in với thiết bị tùy chọn, liên lạc với đại lý hoặc nhà cung cấp dịch vụ địa phương của quý vị để được hỗ trợ thêm.

### Trường hợp H: Dùng chung đường dây thoại/fax với modem máy tính

Có hai cách khác nhau để cài đặt máy in với máy tính của bạn dựa trên số cổng điện thoại trên máy tính của bạn. Trước khi bạn bắt đầu, kiểm tra máy tính của bạn để xem liệu máy tính có một hay hai cổng điện thoại.

- [Dùng chung đường dây thoại/fax với modem quay số máy tính](#)
- [Dùng chung đường dây thoại/fax với modem DSL/ADSL máy tính](#)

### Dùng chung đường dây thoại/fax với modem quay số máy tính

Nếu bạn sử dụng đường dây điện thoại của mình cho cả cuộc gọi fax và điện thoại, sử dụng các hướng dẫn này để cài đặt fax của bạn.

Có hai cách khác nhau để cài đặt máy in với máy tính của bạn dựa trên số cổng điện thoại trên máy tính của bạn. Trước khi bạn bắt đầu, kiểm tra máy tính của bạn để xem liệu máy tính có một hay hai cổng điện thoại.

---

 **GHI CHÚ:** Nếu máy tính của bạn chỉ có một cổng điện thoại, bạn cần mua một bộ chia song song (còn gọi là bộ ghép), như thể hiện trong hình minh họa. (Bộ chia song song có một cổng RJ-11 ở phía trước và hai cổng RJ-11 ở phía sau. Không sử dụng bộ chia điện thoại hai đường dây, bộ chia nối tiếp hay bộ chia song song có hai cổng RJ-11 ở phía trước và phích cắm ở phía sau.)

---

Hình 4-8 Ví dụ về bộ chia song song





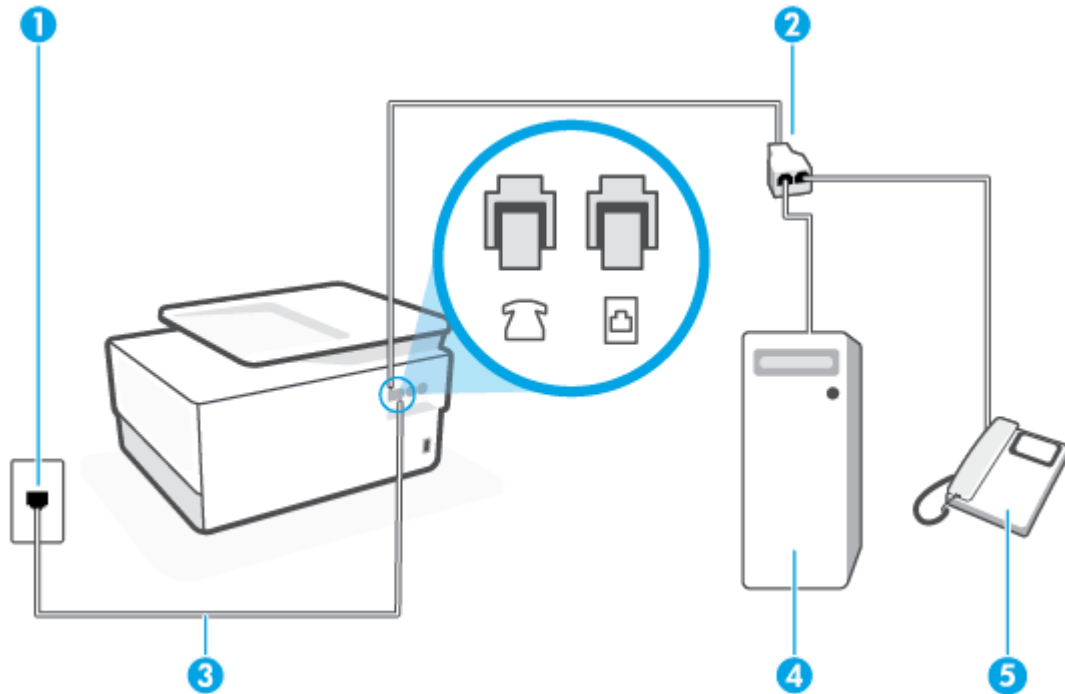

Hình 4-9 Mặt sau của máy in



1	Giắc cắm điện thoại trên tường.
2	Bộ chia song song.
3	Sử dụng tối thiểu dây điện thoại 26 AWG để kết nối với cổng  trên máy in.
4	Máy tính có modem.
5	Điện thoại.

### Để cài đặt máy in trên cùng đường dây điện thoại khi máy tính có hai cổng điện thoại

1. Rút phích cắm màu trắng khỏi cổng có nhãn  ở phía sau máy in.
2. Tìm dây điện thoại kết nối từ phía sau máy tính của bạn (modem quay số máy tính của bạn) tới giắc cắm điện thoại trên tường. Rút dây khỏi giắc cắm điện thoại trên tường và cắm dây vào cổng có nhãn  ở phía sau máy in.
3. Kết nối điện thoại với cổng "OUT" (RA) ở phía sau của modem quay số máy tính.
4. Kết nối một đầu dây điện thoại với giắc cắm điện thoại trên tường, rồi sau đó kết nối đầu kia với cổng có nhãn  ở phía sau máy in.

 **GHI CHÚ:** Bạn có thể cần kết nối dây điện thoại với bộ chuyển đổi quốc gia/khu vực của bạn.

5. Nếu phần mềm modem của bạn được thiết lập để nhận fax tự động tới máy tính của bạn, tắt thiết lập đó.



**GHI CHÚ:** Nếu bạn không tắt thiết lập nhận fax tự động trong phần mềm modem của mình, máy in không thể nhận fax.

6. Bây giờ bạn cần quyết định cách bạn muốn máy in trả lời các cuộc gọi, tự động hoặc thủ công:
- Nếu bạn thiết lập máy in trả lời **tự động** các cuộc gọi, máy in sẽ trả lời tất cả các cuộc gọi đến và nhận fax. Máy in không thể phân biệt giữa các cuộc gọi fax và cuộc gọi thoại trong trường hợp này; Nếu bạn nghi ngờ cuộc gọi là một cuộc gọi thoại, bạn cần trả lời cuộc gọi trước khi máy in trả lời cuộc gọi. Để thiết lập máy in trả lời tự động các cuộc gọi, vui lòng bật cài đặt **Auto Answer (Trả lời Tự động)**.
  - Nếu bạn thiết lập máy in trả lời fax **thủ công**, bạn phải có mặt để trả lời trực tiếp các cuộc gọi fax đến, nếu không máy in không thể nhận fax. Để thiết lập máy in trả lời các cuộc gọi thủ công, vui lòng tắt cài đặt **Auto Answer (Trả lời Tự động)**.

#### 7. Fax thử.

Nếu bạn nhắc điện thoại lên trước khi máy in trả lời cuộc gọi và nghe thấy chuông fax từ một máy gửi fax, bạn cần trả lời cuộc gọi fax bằng thủ công.

Nếu bạn sử dụng đường dây điện thoại cho cuộc gọi thoại, fax và modem quay số máy tính của mình, sử dụng các chỉ dẫn này để cài đặt fax của bạn.

Nếu bạn gặp các vấn đề trong khi cài đặt máy in với thiết bị tùy chọn, liên lạc với đại lý hoặc nhà cung cấp dịch vụ địa phương của quý vị để được hỗ trợ thêm.

### Dùng chung đường dây thoại/fax với modem DSL/ADSL máy tính

Sử dụng các hướng dẫn này nếu máy tính của bạn có modem DSL/ADSL

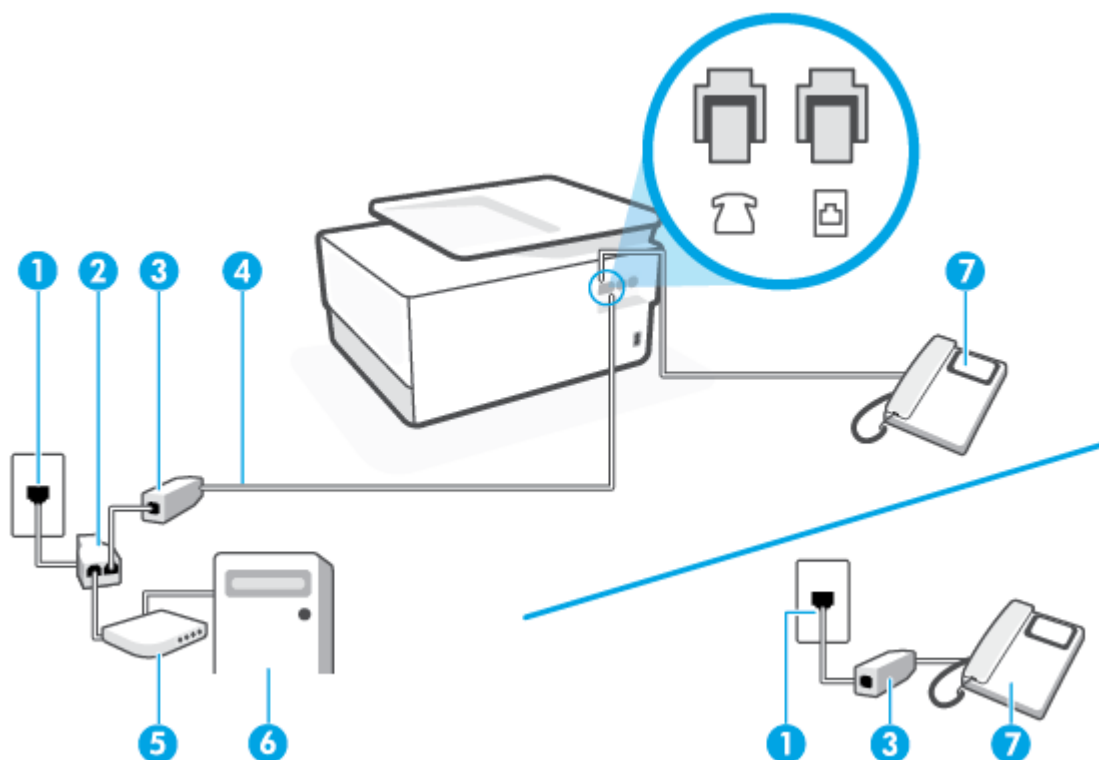

1	Giắc cắm điện thoại trên tường.
2	Bộ chia song song.
3	Bộ lọc DSL/ADSL.
4	Sử dụng tối thiểu dây điện thoại 26 AWG để kết nối với cổng  trên máy in. Bạn có thể cần kết nối dây điện thoại với bộ chuyển đổi quốc gia/khu vực của bạn.
5	Modem DSL/ADSL .
6	Máy tính.
7	Điện thoại.

 **GHI CHÚ:** Bạn cần mua một bộ chia song song. Bộ chia song song có một cổng RJ-11 ở phía trước và hai cổng RJ-11 ở phía sau. Không sử dụng bộ chia điện thoại 2 đường dây, bộ chia nối tiếp hay bộ chia song song có hai cổng RJ-11 ở phía trước và phích cắm ở phía sau.

**Hình 4-10** Ví dụ về bộ chia song song





### Để cài đặt máy in với modem DSL/ADSL máy tính

1. Nhận bộ lọc DSL từ nhà cung cấp DSL của bạn.

 **GHI CHÚ:** Điện thoại ở các bộ phận khác trong nhà/văn phòng dùng cùng số điện thoại với dịch vụ DSL cần được kết nối với bộ lọc DSL bổ sung để tránh nhiều khi thực hiện các cuộc gọi thoại.

2. Kết nối một đầu dây điện thoại với bộ lọc DSL, rồi sau đó kết nối đầu kia với cổng có nhãn  ở phía sau máy in.

 **GHI CHÚ:** Bạn có thể cần kết nối dây điện thoại với bộ chuyển đổi quốc gia/khu vực của bạn.

3. Nếu bạn có hệ thống điện thoại loại song song, rút phích cắm màu trắng khỏi cổng có nhãn  ở phía sau máy in, và sau đó kết nối điện thoại với cổng này.
4. Kết nối bộ lọc DSL với bộ chia song song.
5. Kết nối modem DSL với bộ chia song song.
6. Kết nối bộ chia song song với giắc cắm trên tường.
7. Fax thử.

Khi điện thoại đổ chuông, máy in tự động trả lời sau số lần đổ chuông bạn đã cài đặt trong thiết lập **Rings to Answer (Chuông rung Trả lời)**. Máy in bắt đầu phát ra âm tiếp nhận fax đến máy fax gửi và nhận fax.

Nếu bạn gặp các vấn đề trong khi cài đặt máy in với thiết bị tùy chọn, liên lạc với đại lý hoặc nhà cung cấp dịch vụ địa phương của quý vị để được hỗ trợ thêm.

## Trường hợp I: Dùng chung đường dây thoại/fax với máy trả lời điện thoại

Nếu bạn nhận được cả cuộc gọi thoại và cuộc gọi fax ở cùng một số điện thoại, và bạn cũng có máy trả lời điện thoại trả lời các cuộc gọi thoại ở số điện thoại này, cài đặt máy in theo mô tả trong phần này.

**Hình 4-11** Mặt sau của máy in

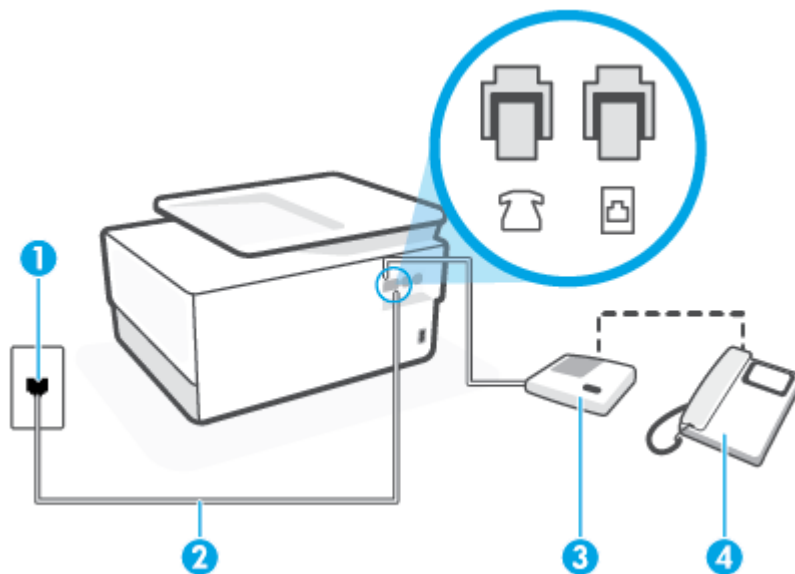



1

Giắc cắm điện thoại trên tường.

2	Sử dụng tối thiểu dây điện thoại 26 AWG để kết nối với cổng  trên máy in.  Bạn có thể cần kết nối dây điện thoại với bộ chuyển đổi quốc gia/khu vực của bạn.
3	Máy trả lời điện thoại.
4	Điện thoại (tùy chọn).

## Để cài đặt máy in dùng chung đường dây thoại/fax với máy trả lời điện thoại

1. Rút phích cắm màu trắng khỏi cổng có nhãn  ở phía sau máy in.
2. Rút phích cắm của máy trả lời điện thoại của bạn khỏi giắc cắm điện thoại trên tường và cắm vào cổng có nhãn  ở phía sau máy in.

 **GHI CHÚ:** Nếu bạn không kết nối máy trả lời điện thoại trực tiếp với máy in, có thể ghi âm chuông fax từ một máy gửi fax trên máy trả lời điện thoại của bạn, và bạn có thể không nhận fax bằng máy in.

3. Kết nối một đầu dây điện thoại với giắc cắm điện thoại trên tường, rồi sau đó kết nối đầu kia với cổng có nhãn  ở phía sau máy in.

 **GHI CHÚ:** Bạn có thể cần kết nối dây điện thoại với bộ chuyển đổi quốc gia/khu vực của bạn.

4. (Tùy chọn) Nếu máy trả lời điện thoại của bạn không có điện thoại tích hợp, để thuận tiện bạn có thể muốn kết nối một điện thoại ra phía sau máy trả lời điện thoại của mình ở cổng "OUT" (RA).

 **GHI CHÚ:** Nếu máy trả lời điện thoại của bạn không cho phép bạn kết nối một điện thoại bên ngoài, bạn có thể mua và sử dụng bộ chia song song (còn gọi là bộ ghép) để kết nối cả máy trả lời điện thoại và điện thoại với máy in. Bạn có thể sử dụng các dây điện thoại tiêu chuẩn cho các kết nối này.

5. Bật cài đặt **Auto Answer (Trả lời Tự động)**.
6. Thiết lập máy trả lời điện thoại của bạn để trả lời sau khi số lần đổ chuông giảm.
7. Thay đổi thiết lập **Rings to Answer (Chuông rung Trả lời)** trên máy in tới số lần đổ chuông tối đa được máy in hỗ trợ. (Số chuông rung tối đa thay đổi theo quốc gia/khu vực.)
8. Fax thử.

Khi điện thoại đổ chuông, máy trả lời điện thoại của bạn trả lời sau số lần đổ chuông bạn đã thiết lập, và sau đó phát lời chào đã ghi âm của bạn. Máy in theo dõi cuộc gọi trong suốt thời gian này, "nghe" chuông fax. Nếu phát hiện thấy chuông fax đến, máy in phát ra chuông tiếp nhận fax và nhận fax; Nếu không có chuông fax, máy in dừng theo dõi đường dây và máy trả lời điện thoại của bạn có thể ghi lại tin nhắn thoại.

Nếu bạn gặp các vấn đề trong khi cài đặt máy in với thiết bị tùy chọn, liên lạc với đại lý hoặc nhà cung cấp dịch vụ địa phương của quý vị để được hỗ trợ thêm.

## Trường hợp J: Dùng chung đường dây thoại/fax với modem máy tính và máy trả lời điện thoại

Nếu bạn nhận được cả cuộc gọi thoại và cuộc gọi fax ở cùng một số điện thoại, và bạn cũng có modem máy tính và máy trả lời điện thoại trả lời được kết nối trên đường dây điện thoại này, cài đặt máy in theo mô tả trong phần này.

**GHI CHÚ:** Vì modem quay số máy tính của bạn dùng chung đường dây điện thoại với máy in, bạn không thể sử dụng đồng thời cả modem và máy in của mình. Ví dụ, bạn không thể sử dụng máy in để fax trong khi bạn đang sử dụng modem quay số máy tính của mình để gửi email hoặc truy cập Internet.

- [Dùng chung đường dây thoại/fax với modem quay số máy tính và máy trả lời điện thoại](#)
- [Dùng chung đường dây thoại/fax với modem DSL/ADSL máy tính và máy trả lời điện thoại](#)

### Dùng chung đường dây thoại/fax với modem quay số máy tính và máy trả lời điện thoại

Có hai cách khác nhau để cài đặt máy in với máy tính của bạn dựa trên số cổng điện thoại trên máy tính của bạn. Trước khi bạn bắt đầu, kiểm tra máy tính của bạn để xem liệu máy tính có một hay hai cổng điện thoại.

**GHI CHÚ:** Nếu máy tính của bạn chỉ có một cổng điện thoại, bạn cần mua một bộ chia song song (còn gọi là bộ ghép), như thể hiện trong hình minh họa. (Bộ chia song song có một cổng RJ-11 ở phía trước và hai cổng RJ-11 ở phía sau. Không sử dụng bộ chia điện thoại hai đường dây, bộ chia nối tiếp hay bộ chia song song có hai cổng RJ-11 ở phía trước và phích cắm ở phía sau.)

**Hình 4-12** Ví dụ về bộ chia song song



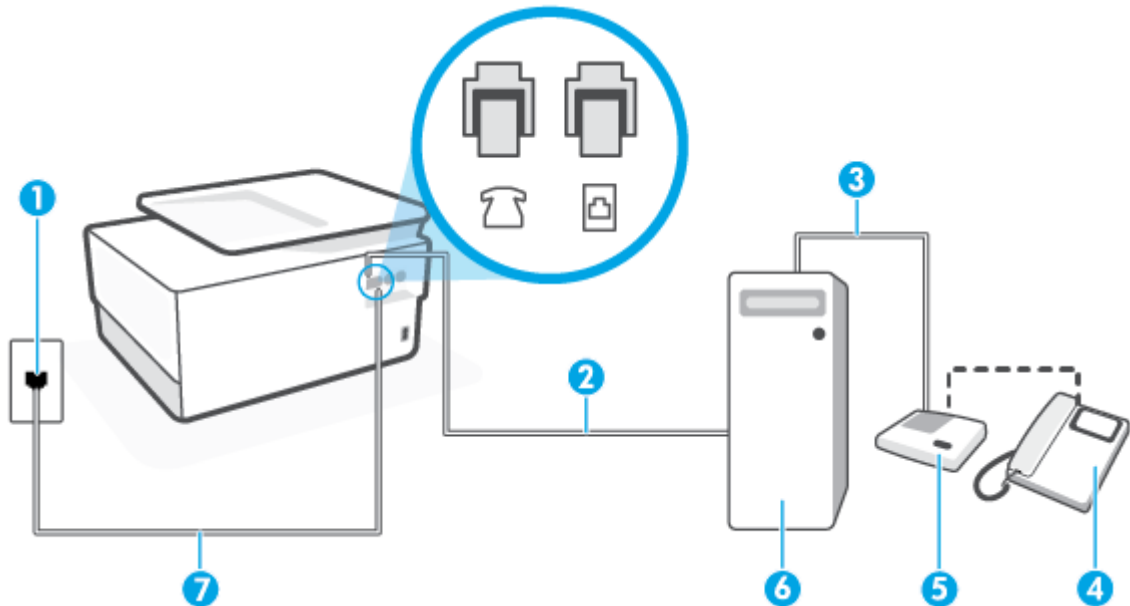

**Hình 4-13** Mặt sau của máy in



1	Giắc cắm điện thoại trên tường.
2	Cổng điện thoại "IN" (VÀO) trên máy tính của bạn.
3	Cổng điện thoại "OUT" (RA) trên máy tính của bạn.
4	Điện thoại (tùy chọn).
5	Máy trả lời điện thoại.

6	Máy tính có modem.
7	Sử dụng tối thiểu dây điện thoại 26 AWG để kết nối với cổng  trên máy in. Bạn có thể cần kết nối dây điện thoại với bộ chuyển đổi quốc gia/khu vực của bạn.

### Để cài đặt máy in trên cùng đường dây điện thoại khi máy tính có hai cổng điện thoại

1. Rút phích cắm màu trắng khỏi cổng có nhãn  ở phía sau máy in.
2. Tìm dây điện thoại kết nối từ phía sau máy tính của bạn (modem quay số máy tính của bạn) tới giắc cắm điện thoại trên tường. Rút dây khỏi giắc cắm điện thoại trên tường và cắm dây vào cổng có nhãn  ở phía sau máy in.
3. Rút phích cắm của máy trả lời điện thoại khỏi giắc cắm điện thoại trên tường, và kết nối với cổng có nhãn "OUT" (RA) ở phía sau máy tính (modem quay số máy tính).
4. Kết nối một đầu dây điện thoại với giắc cắm điện thoại trên tường, rồi sau đó kết nối đầu kia với cổng có nhãn  ở phía sau máy in.

 **GHI CHÚ:** Bạn có thể cần kết nối dây điện thoại với bộ chuyển đổi quốc gia/khu vực của bạn.

5. (Tùy chọn) Nếu máy trả lời điện thoại của bạn không có điện thoại tích hợp, để thuận tiện bạn có thể muốn kết nối một điện thoại ra phía sau máy trả lời điện thoại của mình ở cổng "OUT" (RA).

 **GHI CHÚ:** Nếu máy trả lời điện thoại của bạn không cho phép bạn kết nối một điện thoại bên ngoài, bạn có thể mua và sử dụng bộ chia song song (còn gọi là bộ ghép) để kết nối cả máy trả lời điện thoại và điện thoại với máy in. Bạn có thể sử dụng các dây điện thoại tiêu chuẩn cho các kết nối này.

6. Nếu phần mềm modem của bạn được thiết lập để nhận fax tự động tới máy tính của bạn, tắt thiết lập đó.

 **GHI CHÚ:** Nếu bạn không tắt thiết lập nhận fax tự động trong phần mềm modem của mình, máy in không thể nhận fax.

7. **Bật cài đặt Auto Answer (Trả lời Tự động)**.
8. Thiết lập máy trả lời điện thoại của bạn để trả lời sau khi số lần đổ chuông giảm.
9. Thay đổi thiết lập **Rings to Answer (Chuông rung Trả lời)** trên máy in tới số lần đổ chuông tối đa được sản phẩm hỗ trợ. (Số chuông rung tối đa thay đổi theo quốc gia/khu vực.)
10. Fax thử.

Khi điện thoại đổ chuông, máy trả lời điện thoại của bạn trả lời sau số lần đổ chuông bạn đã thiết lập, và sau đó phát lời chào đã ghi âm của bạn. Máy in theo dõi cuộc gọi trong suốt thời gian này, "nghe" chuông fax. Nếu phát hiện thấy chuông fax đến, máy in phát ra chuông tiếp nhận fax và nhận fax; Nếu không có chuông fax, máy in dừng theo dõi đường dây và máy trả lời điện thoại của bạn có thể ghi lại tin nhắn thoại.

Nếu bạn gặp các vấn đề trong khi cài đặt máy in với thiết bị tùy chọn, liên lạc với đại lý hoặc nhà cung cấp dịch vụ địa phương của quý vị để được hỗ trợ thêm.



## Dùng chung đường dây thoại/fax với modem DSL/ADSL máy tính và máy trả lời điện thoại

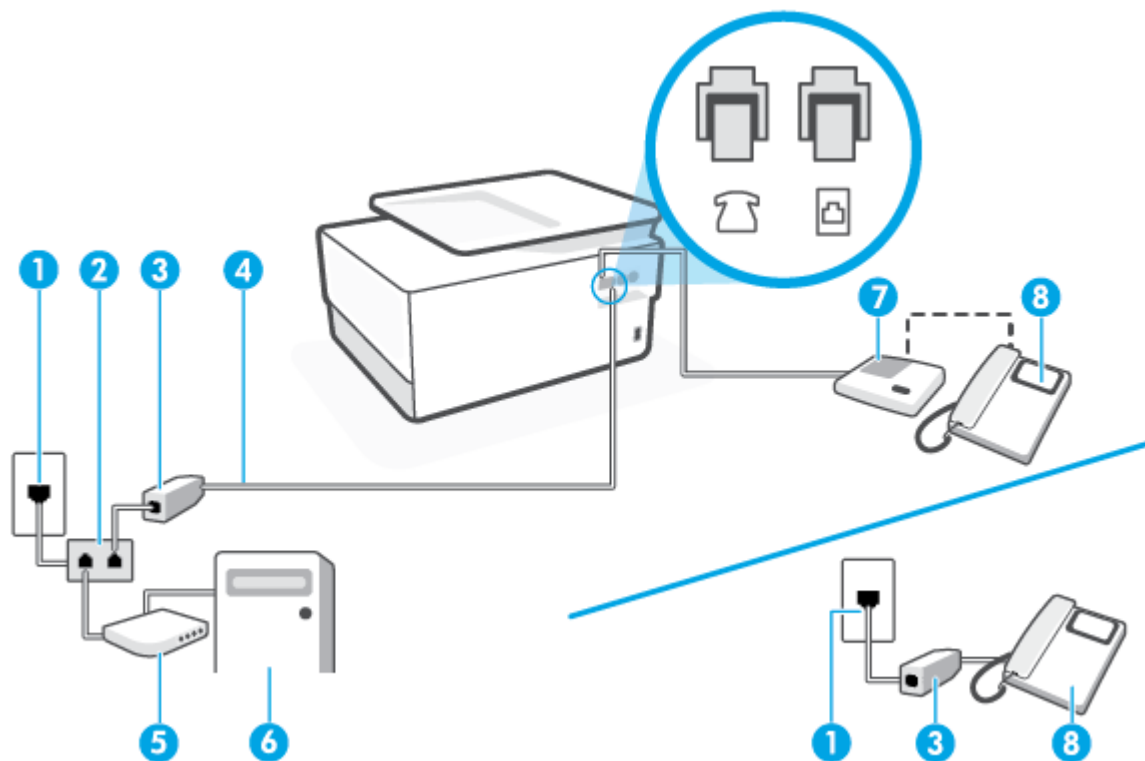

1	Giắc cắm điện thoại trên tường.
2	Bộ chia song song.
3	Bộ lọc DSL/ADSL.
4	Sử dụng tối thiểu dây điện thoại 26 AWG để kết nối với cổng  trên máy in. Bạn có thể cần kết nối dây điện thoại với bộ chuyển đổi quốc gia/khu vực của bạn.
5	Modem DSL/ADSL .
6	Máy tính.
7	Máy trả lời điện thoại.
8	Điện thoại (tùy chọn).

**GHI CHÚ:** Bạn cần mua một bộ chia song song. Bộ chia song song có một cổng RJ-11 ở phía trước và hai cổng RJ-11 ở phía sau. Không sử dụng bộ chia điện thoại 2 đường dây, bộ chia nối tiếp hay bộ chia song song có hai cổng RJ-11 ở phía trước và phích cắm ở phía sau.

**Hình 4-14** Ví dụ về bộ chia song song



### Để cài đặt máy in với modem DSL/ADSL máy tính

1. Nhận bộ lọc DSL/ADSL từ nhà cung cấp DSL/ADSL của bạn.

---

 **GHI CHÚ:** Điện thoại ở các bộ phận khác trong nhà/văn phòng dùng cùng số điện thoại với dịch vụ DSL/ADSL cần được kết nối với bộ lọc DSL/ADSL bổ sung để tránh nhiễu khi thực hiện các cuộc gọi thoại.

---

2. Kết nối một đầu dây điện thoại với bộ lọc DSL/ADSL, rồi sau đó kết nối đầu còn lại với cổng có nhãn  ở phía sau máy in.

---

 **GHI CHÚ:** Bạn có thể cần kết nối dây điện thoại với bộ chuyển đổi quốc gia/khu vực của bạn.

---

3. Kết nối bộ lọc DSL/ADSL với bộ chia song song.
4. Rút phích cắm của máy trả lời điện thoại khỏi giắc cắm điện thoại trên tường và cắm vào cổng có nhãn  ở phía sau máy in.

---

 **GHI CHÚ:** Nếu bạn không kết nối máy trả lời điện thoại trực tiếp với máy in, có thể ghi âm chuông fax từ một máy gửi fax trên máy trả lời điện thoại của bạn, và bạn có thể không nhận fax bằng máy in.

---

5. Kết nối modem DSL với bộ chia song song.
6. Kết nối bộ chia song song với giắc cắm trên tường.
7. Thiết lập máy trả lời điện thoại của bạn để trả lời sau khi số lần đổ chuông giảm.
8. Thay đổi thiết lập **Rings to Answer (Chuông rung Trả lời)** của bạn trên máy in tới số lần đổ chuông tối đa được máy in hỗ trợ.

---

 **GHI CHÚ:** Số lần đổ chuông tối đa khác nhau tùy theo quốc gia/khu vực.

---

9. Fax thử.

Khi điện thoại đổ chuông, máy trả lời điện thoại của bạn trả lời sau số lần đổ chuông bạn đã thiết lập, và sau đó phát lời chào đã ghi âm của bạn. Máy in theo dõi cuộc gọi trong suốt thời gian này, "nghe" chuông fax. Nếu phát hiện thấy chuông fax đến, máy in phát ra chuông tiếp nhận fax và nhận fax; Nếu không có chuông fax, máy in dừng theo dõi đường dây và máy trả lời điện thoại của bạn có thể ghi lại tin nhắn thoại.

Nếu bạn sử dụng cùng đường dây điện thoại cho điện thoại, fax và có modem DSL máy tính, sử dụng các hướng dẫn này để cài đặt fax của bạn.

Nếu bạn gặp các vấn đề trong khi cài đặt máy in với thiết bị tùy chọn, liên lạc với đại lý hoặc nhà cung cấp dịch vụ địa phương của quý vị để được hỗ trợ thêm.

## Trường hợp K: Dùng chung đường dây thoại/fax với modem quay số máy tính và hộp thư thoại

Nếu bạn nhận được cả cuộc gọi thoại và cuộc gọi fax ở cùng một số điện thoại, sử dụng cùng modem quay số máy tính trên cùng đường dây điện thoại, và đăng ký dịch vụ hộp thư thoại qua công ty điện thoại của bạn, cài đặt máy in theo mô tả trong phần này.

---

 **GHI CHÚ:** Bạn không thể nhận fax tự động nếu bạn có dịch vụ hộp thư thoại ở cùng số điện thoại mà bạn sử dụng cho các cuộc gọi fax. Bạn phải nhận fax bằng thủ công; điều này có nghĩa là bạn phải có mặt để trực tiếp trả lời các cuộc gọi fax đến. Thay vào đó, nếu bạn muốn nhận fax tự động, liên hệ với công ty điện thoại của bạn để đăng ký dịch vụ âm báo đặc biệt, hoặc có một đường dây điện thoại riêng cho fax.

---

Vì modem quay số máy tính của bạn dùng chung đường dây điện thoại với máy in, bạn không thể sử dụng đồng thời cả modem và máy in của mình. Ví dụ, bạn không thể sử dụng máy in để fax nếu bạn đang sử dụng modem quay số máy tính của mình để gửi email hoặc truy cập Internet.

Có hai cách khác nhau để cài đặt máy in với máy tính của bạn dựa trên số cổng điện thoại trên máy tính của bạn. Trước khi bạn bắt đầu, kiểm tra máy tính của bạn để xem liệu máy tính có một hay hai cổng điện thoại.

- Nếu máy tính của bạn chỉ có một cổng điện thoại, bạn cần mua một bộ chia song song (còn gọi là bộ ghép), như thể hiện trong hình minh họa. (Bộ chia song song có một cổng RJ-11 ở phía trước và hai cổng RJ-11 ở phía sau. Không sử dụng bộ chia điện thoại hai đường dây, bộ chia nối tiếp hay bộ chia song song có hai cổng RJ-11 ở phía trước và phích cắm ở phía sau.)

**Hình 4-15** Ví dụ về bộ chia song song



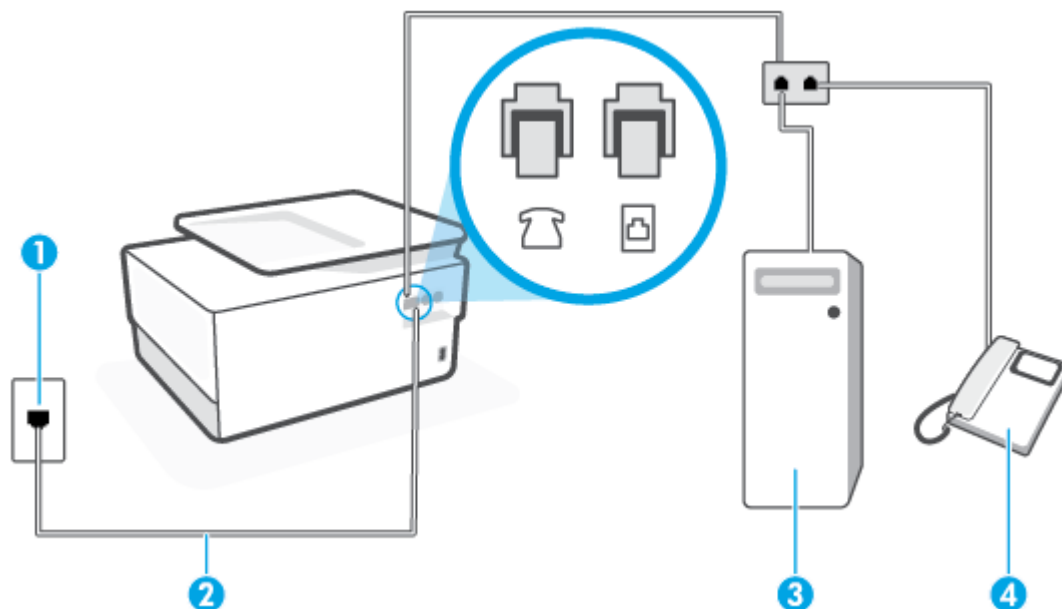

- Nếu máy tính của bạn có hai cổng điện thoại, cài đặt máy in như sau:

**Hình 4-16** Mặt sau của máy in



1	Giắc cắm điện thoại trên tường.
2	Sử dụng tối thiểu dây điện thoại 26 AWG để kết nối với cổng  trên máy in. Bạn có thể cần kết nối dây điện thoại với bộ chuyển đổi quốc gia/khu vực của bạn.
3	Máy tính có modem.
4	Điện thoại.

## Để cài đặt máy in trên cùng đường dây điện thoại khi máy tính có hai cổng điện thoại

1. Rút phích cắm màu trắng khỏi cổng có nhãn  ở phía sau máy in.
2. Tìm dây điện thoại kết nối từ phía sau máy tính của bạn (modem quay số máy tính của bạn) tới giắc cắm điện thoại trên tường. Rút dây khỏi giắc cắm điện thoại trên tường và cắm dây vào cổng có nhãn  ở phía sau máy in.
3. Kết nối điện thoại với cổng "OUT" (RA) ở phía sau của modem quay số máy tính.
4. Kết nối một đầu dây điện thoại với giắc cắm điện thoại trên tường, rồi sau đó kết nối đầu kia với cổng có nhãn  ở phía sau máy in.

---

 **GHI CHÚ:** Bạn có thể cần kết nối dây điện thoại với bộ chuyển đổi quốc gia/khu vực của bạn.

5. Nếu phần mềm modem của bạn được thiết lập để nhận fax tự động tới máy tính của bạn, tắt thiết lập đó.

---

 **GHI CHÚ:** Nếu bạn không tắt thiết lập nhận fax tự động trong phần mềm modem của mình, máy in không thể nhận fax.

6. Tắt thiết lập **Auto Answer (Trả lời Tự động)**.
7. Fax thử.

Bạn phải có mặt để trực tiếp trả lời các cuộc gọi fax đến, hoặc máy in không thể nhận fax.

Nếu bạn gặp các vấn đề trong khi cài đặt máy in với thiết bị tùy chọn, liên lạc với đại lý hoặc nhà cung cấp dịch vụ địa phương của quý vị để được hỗ trợ thêm.

## Chạy thử cài đặt máy fax

Bạn có thể chạy thử cài đặt fax của mình để kiểm tra tình trạng máy in và đảm bảo máy được cài đặt đúng để fax. Thực hiện chạy thử này sau khi bạn đã hoàn tất cài đặt máy in để fax. Thực hiện chạy thử như sau:

- Kiểm tra phần cứng máy fax
- Xác minh đúng loại dây điện thoại được kết nối với máy in
- Kiểm tra xem dây điện thoại có được cắm vào cổng chính xác hay không
- Kiểm tra âm quay số
- Kiểm tra xem đường dây điện thoại có hoạt động hay không
- Kiểm tra trạng thái kết nối đường dây điện thoại của bạn

Máy in in báo cáo có kết quả kiểm tra. Nếu chạy thử nghiệm thất bại, xem lại báo cáo để biết thông tin về cách thức sửa lỗi và chạy thử nghiệm một lần nữa.

## Để chạy thử cài đặt fax qua bảng điều khiển máy in

1. Cài đặt máy in để fax theo hướng dẫn cài đặt cụ thể cho nhà hoặc văn phòng của bạn.
2. Đảm bảo cài đặt hộp mực, và nạp giấy đủ kích thước vào khay nạp trước khi bắt đầu chạy thử.

3. Chạm hoặc vuốt xuống tab ở phía trên cùng của màn hình để mở Bảng điều khiển, và sau đó chạm vào  ( **Setup (Cài đặt)** ).
4. Chạm **Fax Setup (Cài đặt Fax)** .
5. Chạm vào **Tools (Công cụ)** , và sau đó chạm vào **Run Fax Test** (Chạy Thử nghiệm Máy fax).  
Máy in hiển thị trạng thái thử nghiệm trên màn hình và in báo cáo.
6. Xem lại báo cáo.
  - Nếu chạy thử thành công và bạn vẫn đang gặp các vấn đề khi fax, kiểm tra thiết lập fax được liệt kê trong báo cáo để xác minh thiết lập đúng. Một thiết lập fax trống hoặc không chính xác có thể gây ra các vấn đề khi fax.
  - Nếu chạy thử thất bại, xem lại báo cáo để biết thêm thông tin về cách thức sửa lỗi phát hiện được.

---

## 5 Dịch vụ Web

Phần này chứa các chủ đề sau:

- [Các dịch vụ web là gì?](#)
- [Cài đặt Dịch vụ web](#)
- [Sử dụng Dịch vụ Web](#)
- [Xóa dịch vụ web](#)

## Các dịch vụ web là gì?

Máy in cung cấp các giải pháp sáng tạo, được kích hoạt trên web có thể giúp bạn nhanh chóng truy cập vào Internet, lấy được tài liệu, và in tài liệu nhanh hơn và ít rắc rối hơn—và tất cả tính năng khác mà không cần sử dụng máy tính.

---

 **GHI CHÚ:** Để sử dụng các tính năng web này, phải kết nối máy in với Internet (hoặc sử dụng kết nối cáp Ethernet hoặc không dây). Bạn không thể sử dụng các tính năng web này nếu kết nối máy in sử dụng cáp USB.

---

### HP ePrint

- **HP ePrint** là một dịch vụ miễn phí từ HP cho phép bạn in ra máy in HP được bật ePrint bất cứ lúc nào, từ bất kỳ vị trí nào. Nó đơn giản như gửi email tới địa chỉ email được chỉ định cho máy in của bạn khi bạn bật Web Services (Dịch vụ web) trên máy in. Không cần trình điều khiển hay phần mềm đặc biệt. Nếu bạn có thể gửi email, bạn có thể in từ bất kỳ đâu, sử dụng **HP ePrint**.

---

 **GHI CHÚ:** Bạn có thể đăng ký một tài khoản trên [HP Connected](#) (có thể không có ở mọi quốc gia/khu vực), và đăng nhập để cấu hình các thiết lập ePrint.

---

Sau khi đã đăng ký một tài khoản trên [HP Connected](#) (có thể không có ở mọi quốc gia/khu vực), bạn có thể đăng nhập để tùy chỉnh địa chỉ **HP ePrint** của mình, kiểm soát những người có thể sử dụng địa chỉ email **HP ePrint** máy in của bạn để in, và yêu cầu trợ giúp cho **HP ePrint**.

### Print apps (Ứng dụng Máy in)

- Với các ứng dụng in, bạn có thể chụp quét và lưu trữ các tài liệu của mình dạng số trên trang Web và cũng có thể truy cập và chia sẻ nội dung, và nhiều hơn thế.

# Cài đặt Dịch vụ web

Trước khi bạn cài đặt Dịch vụ web, đảm bảo máy in của bạn được kết nối Internet sử dụng kết nối Ethernet hoặc không dây.

Để cài đặt Dịch vụ Web, sử dụng một trong các phương pháp sau:

## Để cài đặt Dịch vụ web sử dụng bảng điều khiển máy in

1. Chạm hoặc vuốt xuống tab ở phía trên cùng của màn hình để mở Bảng điều khiển, và sau đó chạm vào  (**Setup (Cài đặt)**).
2. Chạm **Web Services Setup (Cài đặt Dịch vụ Web)**.
3. Chạm vào **Accept (Chấp nhận)** để chấp nhận các điều khoản sử dụng của Dịch vụ Web và bật Dịch vụ Web.
4. Trên màn hình xuất hiện, chạm vào **OK** để cho phép máy in tự động kiểm tra các bản cập nhật sản phẩm.

---

 **GHI CHÚ:** Nếu được nhắc thiết lập proxy và nếu mạng của bạn sử dụng cài đặt proxy, thực hiện theo các hướng dẫn trên màn hình để thiết lập máy chủ proxy. Nếu bạn không có chi tiết proxy, liên hệ với quản trị viên mạng của bạn hoặc người cài đặt mạng.

---

5. Nếu màn hình **Printer Update Options (Các Tùy chọn Cập nhật Máy in)** hiển thị, chọn một trong các tùy chọn.
6. Khi máy in được kết nối với máy chủ, máy in in ra trang thông tin. Làm theo hướng dẫn trên trang thông tin để hoàn tất cài đặt.

## Để cài đặt Dịch vụ Web sử dụng embedded web server

1. Mở EWS. Để biết thêm thông tin, xem [Embedded web server](#).
2. Nhấp vào tab **Web Services (Dịch vụ Web)**.
3. Trong phần **Web Services Settings (Thiết lập Dịch vụ Web)**, nhấp vào **Setup (Cài đặt)**, nhấp vào **Continue (Tiếp tục)**, và thực hiện hướng dẫn trên màn hình để chấp nhận các điều khoản sử dụng.
4. Nếu được nhắc, chọn cho phép máy in kiểm tra và cài đặt các bản cập nhật máy in.

---

 **GHI CHÚ:** Khi có bản cập nhật, các bản cập nhật này được tự động tải về và cài đặt, và sau đó máy in sẽ khởi động lại.

 **GHI CHÚ:** Nếu được nhắc thiết lập proxy và nếu mạng của bạn sử dụng cài đặt proxy, thực hiện theo các hướng dẫn trên màn hình để thiết lập máy chủ proxy. Nếu bạn không có chi tiết proxy, liên hệ với quản trị viên mạng của bạn hoặc người cài đặt mạng.

---

5. Khi máy in được kết nối với máy chủ, máy in in ra trang thông tin. Làm theo hướng dẫn trên trang thông tin để hoàn tất cài đặt.



## Để cài đặt Dịch vụ web sử dụng phần mềm máy in HP (Windows)

1. Mở phần mềm máy in HP. Để biết thêm thông tin, xem [Mở phần mềm máy in HP \(Windows\)](#).
2. Trong cửa sổ hiện lên, nhấp đúp vào **Print, Scan & Fax** (In, Chụp quét & Fax) rồi chọn **Printer Home Page (EWS)** (Trang chủ Máy in (EWS) trong Print (In). Trang chủ của máy in (embedded web server) mở ra.
3. Nhấp vào tab **Web Services (Dịch vụ Web)** .
4. Trong phần **Web Services Settings (Thiết lập Dịch vụ Web)** , nhấp vào **Setup (Cài đặt)** , nhấp vào **Continue** (Tiếp tục), và thực hiện hướng dẫn trên màn hình để chấp nhận các điều khoản sử dụng.
5. Nếu được nhắc, chọn cho phép máy in kiểm tra và cài đặt các bản cập nhật máy in.

---

 **GHI CHÚ:** Khi có bản cập nhật, các bản cập nhật này được tự động tải về và cài đặt, và sao đó máy in sẽ khởi động lại.

 **GHI CHÚ:** Nếu được nhắc thiết lập proxy và nếu mạng của bạn sử dụng cài đặt proxy, thực hiện theo các hướng dẫn trên màn hình để thiết lập máy chủ proxy. Nếu bạn không có thông tin chi tiết, liên lạc với nhà quản trị mạng của bạn hoặc người thiết lập mạng.

---

6. Khi máy in được kết nối với máy chủ, máy in in ra trang thông tin. Làm theo hướng dẫn trên trang thông tin để hoàn tất cài đặt.

# Sử dụng Dịch vụ Web

Phần sau đây mô tả cách sử dụng và cấu hình Dịch vụ web.

- [HP ePrint](#)
- [Print apps \(Ứng dụng Máy in\)](#)

## HP ePrint

Để sử dụng **HP ePrint**, thực hiện như sau:

- Đảm bảo bạn có máy tính hoặc thiết bị di động nối Internet và có thể gửi email.
- Kích hoạt Dịch vụ Web trên máy in. Để biết thêm thông tin, xem [Cài đặt Dịch vụ web](#).

---

 **CHỈ DẪN:** Để biết thêm thông tin về sử dụng và xử lý sự cố **HP ePrint**, truy cập [www.hp.com/support/eprint](http://www.hp.com/support/eprint). Để truy cập các thiết đặt **HP ePrint** máy in của bạn, truy cập [HP Connected](#) (Trang web này có thể không có ở tất cả các quốc gia/khu vực).

---



### Để in tài liệu sử dụng HP ePrint

1. Trên máy tính hoặc thiết bị di động của bạn, mở ứng dụng email ra.
2. Tạo một tin nhắn email mới, và sau đó đính kèm tập tin mà bạn muốn in.
3. Nhập địa chỉ email **HP ePrint** vào trường "To" (Đến), và sau đó chọn tùy chọn để gửi tin nhắn email.

### Để tìm địa chỉ email HP ePrint

1. Từ bảng điều khiển máy in, chạm hoặc vuốt xuống tab ở phía trên cùng của màn hình để mở Bảng điều khiển, và sau đó chạm  (**HP ePrint**).
2. Chạm vào **Print Info** (Thông tin in). Máy in in trang thông tin có chữ mã máy in và hướng dẫn về cách tùy chỉnh địa chỉ email.

### Để tắt HP ePrint

1. Từ bảng điều khiển của máy in, chạm hoặc vuốt xuống tab ở phía trên cùng của màn hình để mở Bảng điều khiển, chạm vào  (**HP ePrint**), và sau đó chạm vào  (**Web Services Settings**) (Thiết lập dịch vụ web).
2. Chạm **HP ePrint**, và sau đó chạm **Off (Tắt)**.

---

 **GHI CHÚ:** Để xóa tất cả Dịch vụ web, xem [Xóa dịch vụ web](#).

---

## Print apps (Ứng dụng Máy in)

Với các ứng dụng in, bạn có thể chụp quét và lưu trữ các tài liệu của mình dạng số trên trang Web và cũng có thể truy cập và chia sẻ nội dung, và nhiều hơn thế.

## Để sử dụng các ứng dụng in ấn

1. Từ màn hình Trang chủ, chạm vào **Apps (Ứng dụng)** .
2. Chạm vào một ứng dụng in để bật, cấu hình hoặc sử dụng ứng dụng đó. Trong một số trường hợp, có thể bạn cần truy cập các trang web đối tác để hoàn tất cấu hình tài khoản.

---



### **CHỈ DẪN:**

- Để kiểm tra bản cập nhật dành cho các ứng dụng in, chạm vào **Apps (Ứng dụng)** , và sau đó chạm vào **Update Print Apps (Cập nhật Ứng dụng In)**.
  - Bạn cũng có thể tắt các ứng dụng máy in từ EWS. Để thực hiện điều này, mở EWS (xem [Embedded web server](#)), nhấp vào tab **Web Services (Dịch vụ Web)** và tắt thiết lập; hoặc nhấp vào tab **Settings (Thiết lập)**, và chọn tùy chọn mong muốn trên trang **Administrator Settings (Thiết lập Quản trị viên)**.
-

# Xóa dịch vụ web

Sử dụng các hướng dẫn sau đây để xóa Dịch vụ Web.

## Để xóa Dịch vụ web sử dụng bảng điều khiển máy in

1. Chạm hoặc vuốt xuống tab ở phía trên cùng của màn hình để mở Bảng điều khiển, chạm vào  ( **HP ePrint** ), và sau đó chạm vào  (**Web Services Settings**) (Thiết lập Dịch vụ Web).
2. Chạm vào **Remove Web Services** (Xóa Dịch vụ Web).

## Để xóa Dịch vụ web sử dụng embedded web server

1. Mở EWS. Để biết thêm thông tin, xem [Embedded web server](#).
2. Nhấp vào tab **Web Services** (Dịch vụ Web), và sau đó nhấp vào **Remove Web Services** (Xóa Dịch vụ Web) trong phần **Web Services Settings** (Thiết lập Dịch vụ Web).
3. Nhấp vào **Remove Web Services** (Xóa Dịch vụ Web).
4. Nhấp vào **Yes** (Có) để xóa Dịch vụ web khỏi máy in của bạn.

---

## 6 Thao tác với hộp mực

Để đảm bảo chất lượng in tốt nhất từ máy in, bạn cần thực hiện một số quy trình bảo trì đơn giản.

---

 **CHỈ DẪN:** Nếu bạn gặp vấn đề sao chép tài liệu, xem [Các vấn đề về in](#).

---

Phần này chứa các chủ đề sau:

- [Thông tin trên hộp mực và đầu in](#)
- [Một số mực màu được sử dụng ngay cả khi chỉ in bằng hộp mực đen](#)
- [Kiểm tra mức mực dự kiến](#)
- [Thay thế các hộp mực](#)
- [Đặt mua hộp mực](#)
- [Bảo quản vật liệu in](#)
- [Lưu trữ thông tin sử dụng dưới dạng ẩn danh](#)
- [Thông tin bảo hành hộp mực](#)

## Thông tin trên hộp mực và đầu in

Các lời khuyên sau đây giúp bảo quản hộp mực HP và đảm bảo chất lượng in nhất quán.

- Các chỉ dẫn trên hướng dẫn này là để thay thế hộp mực chứ không dùng cho lần lắp đặt lần đầu tiên.
- Để tất cả hộp mực trong bao bì kín ban đầu cho đến khi cần chúng.
- Nhớ tắt máy in đúng cách. Để biết thêm thông tin, xem [Tắt máy in](#).
- Bảo quản hộp mực ở nhiệt độ phòng (15-35° C hay 59-95° F).
- Tránh vệ sinh đầu in thái quá. Điều này gây lãng phí mực và giảm tuổi thọ của hộp mực.
- Xử lý hộp mực cẩn thận. Làm rơi, va đập hoặc xử lý mạnh trong quá trình lắp đặt có thể gây ra các vấn đề in tạm thời.
- Nếu bạn đang vận chuyển máy in, thực hiện như sau để tránh rò rỉ mực khỏi máy in hoặc tránh hư hỏng khác xảy ra với máy in.
  - Đảm bảo tắt máy in bằng cách nhấn  (nút Power (Nguồn điện)). Chờ cho đến khi mọi âm thanh của chuyển động dừng bên trong trước khi rút phích cắm máy in.
  - Nhớ lắp hộp mực.
  - Phải vận chuyển máy in để trên bề mặt bằng phẳng; Không nên đặt máy nghiêng, ngược, mặt trước hoặc trên cùng.

---

**⚠ THẬN TRỌNG:** HP khuyến nghị bạn nên thay thế bất kỳ hộp mực còn thiếu ngay khi có thể để tránh các vấn đề về chất lượng in và có thể sử dụng thêm mực hoặc hư hỏng hệ thống mực. Không bao giờ tắt máy in khi thiếu hộp mực.

**📝 GHI CHÚ:** Máy in này không được thiết kế để sử dụng các hệ thống mực in liên tục. Để tiếp tục in, loại bỏ hệ thống mực in liên tục và lắp hộp mực ban đầu của HP (hoặc hộp mực tương thích).

**📝 GHI CHÚ:** Máy in này được thiết kế cho các hộp mực in được sử dụng cho đến khi hết. Bơm lại hộp mực trước khi hết có thể làm hỏng máy in của bạn. Nếu điều này xảy ra, hãy lắp hộp mực mới (hộp mực HP chính hãng hoặc hộp mực tương thích) để tiếp tục in.

---

## Một số mực màu được sử dụng ngay cả khi chỉ in bằng hộp mực đen

Mực được sử dụng theo một số cách thông qua quá trình in phun. Nói chung, in trong một hộp mực được sử dụng để in tài liệu, ảnh và các tài liệu khác như vậy. Tuy nhiên, phải sử dụng một số mực để duy trì tuổi thọ của đầu in; một số mực còn lại; và một số mực bay hơi. Để biết thêm thông tin về cách sử dụng mực, truy cập [www.hp.com/go/learnaboutsupplies](http://www.hp.com/go/learnaboutsupplies) và nhấp vào **HP Ink** (Mực HP). (Bạn có thể cần chọn quốc gia/khu vực của bạn sử dụng nút **Select Country** (Chọn Quốc gia) trên trang.)

# Kiểm tra mức mực dự kiến

Bạn có thể kiểm tra mức mực dự kiến từ phần mềm máy in hoặc từ bảng điều khiển máy in.

## Để kiểm tra mức mực dự kiến từ bảng điều khiển máy in

- ▲ Từ bảng điều khiển của máy in, chạm hoặc vuốt xuống tab ở phía trên cùng của màn hình để mở Bảng điều khiển, và sau đó chạm vào  (**Ink**) (Mực) để kiểm tra mức mực dự kiến.

---

 **GHI CHÚ:** Báo động và chỉ báo mức mực cung cấp các ước tính chỉ nhằm mục đích lập kế hoạch. Khi bạn nhận được cảnh báo mức mực thấp, xe xét thay hộp mực để tránh tình trạng chậm chễ khi in có thể xảy ra. Bạn không phải thay thế hộp mực cho đến khi được nhắc làm vậy.

 **GHI CHÚ:** Nếu bạn đã lắp một hộp mực đã được bơm lại hoặc tái sản xuất, hoặc một hộp mực đã được sử dụng ở một máy in khác, chỉ báo mức mực có thể không chính xác hoặc không khả dụng.

 **GHI CHÚ:** Mực từ các hộp mực được sử dụng trong quá trình in theo một số cách khác nhau, bao gồm cả trong quá trình khởi động giúp chuẩn bị máy in và hộp mực để in, và trong quá trình bảo dưỡng đầu in giúp vòi phun mực sạch sẽ và mực chảy trơn tru. Ngoài ra, còn lại một số mực trong hộp mực sau khi sử dụng. Để biết thêm thông tin, xem [www.hp.com/go/inkusage](http://www.hp.com/go/inkusage) .

---



## Thay thế các hộp mực

 **GHI CHÚ:** Để biết thông tin về tái chế các vật liệu mực đã qua sử dụng, xem [Chương trình tái chế các vật tư của máy in phun HP](#).

---

Nếu bạn không có sẵn hộp mực thay thế cho máy in, xem [Đặt mua hộp mực](#).

---

 **GHI CHÚ:** Tại thời điểm này, một số phần của trang web HP chỉ có sẵn bằng tiếng Anh.

 **GHI CHÚ:** Không phải tất cả các hộp mực đều có sẵn ở tất cả quốc gia/khu vực.

 **THẬN TRỌNG:** HP khuyến nghị bạn nên thay thế bất kỳ hộp mực còn thiếu ngay khi có thể để tránh các vấn đề về chất lượng in và có thể sử dụng thêm mực hoặc hư hỏng hệ thống mực. Không bao giờ tắt máy in khi thiếu hộp mực.

---

### Để thay hộp mực

1. Đảm bảo rằng máy in đang được bật.
2. Mở cửa phía trước.

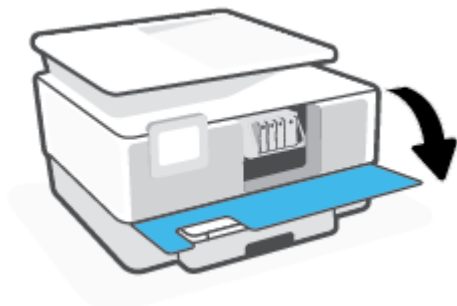

3. Mở cửa tháo lắp hộp mực.

 **GHI CHÚ:** Đợi cho đến khi hộp mực ngừng chuyển động trước khi tiếp tục.

---

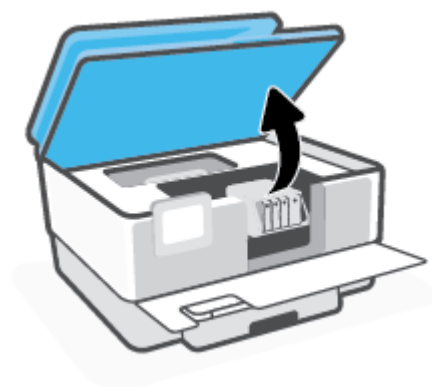

4. Nhấn mặt trước hộp mực để tháo hộp mực, và sau đó lấy hộp mực ra khỏi khe cắm.

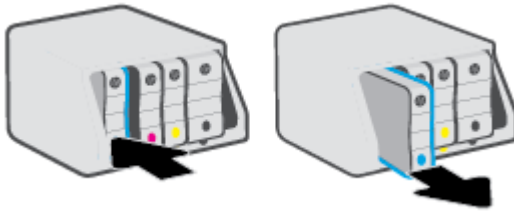

5. Lấy hộp mực mới từ trong hộp đóng gói.
6. Sử dụng các chữ cái được mã hoá màu để được giúp đỡ, trượt hộp mực vào khe trống cho đến khi hộp mực được lắp chắc chắn trong khe.

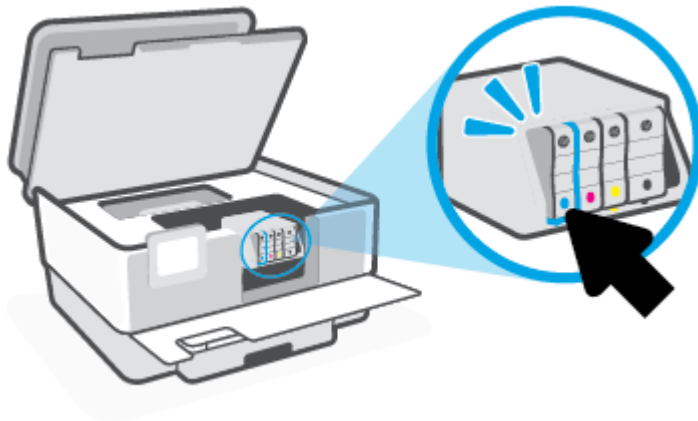

Đảm bảo rằng chữ cái được mã hóa màu trên hộp mực khớp với chữ cái trên khe.

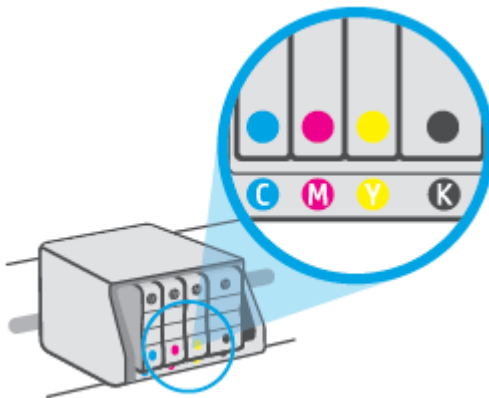

7. Lặp lại các bước từ 3 đến 5 đối với mỗi hộp mực mà bạn sẽ thay thế.

8. Đóng cửa tháo lắp hộp mực.



9. Đóng cửa phía trước.

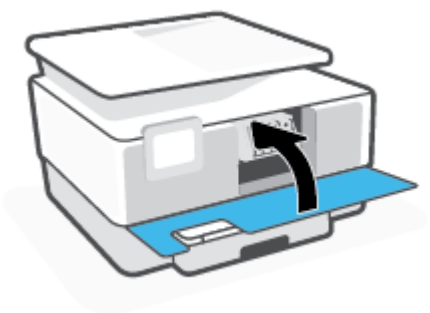

## Đặt mua hộp mực

Để đặt mua hộp mực, vào [www.hp.com](http://www.hp.com) . (Tại thời điểm này, một số phần của trang web HP chỉ có sẵn bằng tiếng Anh.) Không hỗ trợ đặt mua hộp mực trực tuyến ở tất cả các quốc gia/khu vực. Tuy nhiên, nhiều quốc gia có thông tin về đặt mua qua điện thoại, xác định vị trí một cửa hàng địa phương và in danh sách mua sắm. Ngoài ra, bạn có thể truy cập trang [www.hp.com/buy/supplies](http://www.hp.com/buy/supplies) để có được thông tin về việc mua các sản phẩm HP ở quốc gia của bạn.

Chỉ sử dụng các hộp mực thay thế có cùng số hộp mực như hộp mực mà bạn đang thay. Bạn có thể tìm số hộp mực ở các địa điểm sau:

- Trong máy chủ web đã được nhúng, nhấp vào tab **Tools (Công cụ)** , rồi sau đó nhấp vào **Cartridge Level Gauge (Đồng hồ đo Mức Mực)** trong **Product Information (Thông tin Sản phẩm)**. Để biết thêm thông tin, xem [Embedded web server](#).
- Trên báo cáo trạng thái máy in (xem [Hiểu được các báo cáo máy in](#)).
- Trên nhãn hộp mực bạn đang thay.
- Trên nhãn dán trong máy in. Mở cửa tiếp cận hộp mực để định vị nhãn dán.

---

 **GHI CHÚ:** Hộp mực **Setup (Cài đặt)** đi kèm với máy in không có sẵn để mua riêng.

---

## Bảo quản vật liệu in

Có thể để hộp mực trong máy in trong thời gian kéo dài. Tuy nhiên, để đảm bảo tuổi thọ hộp mực tối ưu, nhớ tắt máy in đúng cách khi không sử dụng máy in.

Để biết thêm thông tin, xem [Tắt máy in](#).

## Lưu trữ thông tin sử dụng dưới dạng ẩn danh

Các hộp mực HP được sử dụng cùng máy in này có một chip bộ nhớ hỗ trợ vận hành máy in. Ngoài ra, chip bộ nhớ này còn chứa một số thông tin ẩn danh hạn chế về việc sử dụng máy in, mà có thể bao gồm: số lượng trang in sử dụng hộp mực, độ che phủ trang, tần suất in, và các chế độ in được sử dụng.

Thông tin này giúp HP thiết kế các máy in trong tương lai để đáp ứng các nhu cầu in của khách hàng. Dữ liệu thu thập được từ chip bộ nhớ của hộp mực không chứa thông tin có thể được sử dụng để nhận dạng một khách hàng hoặc người sử dụng hộp mực hay máy in của họ.

HP thu thập một mẫu của các chip bộ nhớ từ các hộp mực được gửi trả lại theo chương trình hoàn trả miễn phí và tái chế của HP (HP Planet Partners: [www.hp.com/recycle](http://www.hp.com/recycle)). Các chip bộ nhớ từ mẫu này được đọc và nghiên cứu nhằm cải tiến các máy in HP trong tương lai. Các đối tác HP giúp tái chế hộp mực này cũng có thể được tiếp cận dữ liệu này.

Bất kỳ bên thứ ba xử lý hộp mực đều có thể được tiếp cận thông tin ẩn danh trên chip bộ nhớ. Nếu bạn không thích cho phép tiếp cận thông tin này, bạn có thể khiến chip không hoạt động. Tuy nhiên, sau khi bạn khiến chip bộ nhớ không hoạt động được thì cũng không thể sử dụng hộp mực đó trong một máy in HP.

Nếu bạn lo ngại về việc cung cấp thông tin ẩn danh này, bạn có thể khiến thông tin này không thể tiếp cận được bằng cách tắt khả năng thu thập thông tin sử dụng máy in của chip bộ nhớ.

### Để tắt chức năng thông tin sử dụng

1. Từ bảng điều khiển máy in, chạm hoặc vuốt xuống tab ở phía trên cùng của màn hình để mở Bảng điều khiển, và sau đó chạm  ( **Setup (Cài đặt)** ).
2. Chạm vào **Preferences (Ưu tiên)**, và sau đó chạm vào **Store Anonymous Usage Information (Lưu trữ Thông tin Sử dụng dưới dạng Ẩn danh)** để tắt nó.

---

 **GHI CHÚ:** Để bật chức năng thông tin sử dụng, khôi phục mặc định của nhà máy. Để biết thông tin về cách khôi phục mặc định, xem [Khôi phục mặc định và thiết lập ban đầu của nhà máy](#).

 **GHI CHÚ:** Bạn có thể tiếp tục sử dụng hộp mực trong máy in HP nếu bạn tắt khả năng thu thập thông tin sử dụng máy in của chip bộ nhớ.

---

## Thông tin bảo hành hộp mực

Bảo hành hộp mực HP được áp dụng khi sử dụng hộp mực trong thiết bị in HP được chỉ định. Bảo hành này không bao gồm hộp mực HP đã được bơm lại, tái sản xuất, tân trang, sử dụng sai mục đích, hay xáo trộn.

Trong thời hạn bảo hành hộp mực được bảo hành với điều kiện là mực HP không hết và chưa đến ngày hết hạn bảo hành. Có thể tìm thấy ngày hết hạn bảo hành, định dạng ngày YYYY/MM (NĂM-THÁNG) trên hộp mực như minh họa:

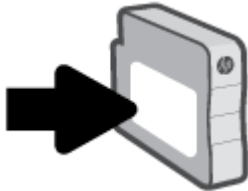

Để lấy bản sao Tuyên bố Bảo hành Giới hạn của HP, vui lòng truy cập [www.hp.com/go/orderdocuments](http://www.hp.com/go/orderdocuments).

---

# 7 Cài đặt mạng

Có sẵn thiết lập nâng cao bổ sung từ trang chủ của máy in (embedded web server hay EWS). Để biết thêm thông tin, xem [Embedded web server](#).

Phần này chứa các chủ đề sau:

- [Cài đặt máy in cho truyền thông không dây](#)
- [Thay đổi thiết lập mạng](#)
- [Sử dụng Wi-Fi Direct](#)





# Cài đặt máy in cho truyền thông không dây

Phần này chứa các chủ đề sau:

- [Trước khi bạn bắt đầu](#)
- [Cài đặt máy in trên mạng không dây của bạn](#)
- [Kết nối máy in bằng cách sử dụng ứng dụng HP Smart](#)
- [Thay đổi kiểu kết nối](#)
- [Chạy thử kết nối không dây](#)
- [Bật hoặc tắt tính năng không dây của máy in](#)

---

 **GHI CHÚ:** Nếu bạn gặp vấn đề khi kết nối máy in, xem [Các vấn đề về mạng và kết nối](#).

 **CHỈ DẪN:** Để biết thông tin về việc cài đặt và sử dụng máy in không dây, truy cập HP Wireless Printing Center (Trung tâm In Không dây HP) ( [www.hp.com/go/wirelessprinting](http://www.hp.com/go/wirelessprinting) ).

---

## Trước khi bạn bắt đầu

Hãy đảm bảo thực hiện những điều sau trước khi bạn bắt đầu thiết lập máy in trong giao tiếp không dây:

- Máy in không được kết nối với mạng qua cáp Ethernet.
- Mạng không dây được cài đặt và hoạt động đúng cách.
- Máy in và các máy tính sử dụng máy in trong cùng một mạng (mạng con).

---

 **GHI CHÚ:** Khi kết nối máy in, bạn có thể được nhắc nhập tên mạng không dây (SSID) và mật khẩu mạng không dây.

- Tên mạng không dây là tên mạng không dây của bạn.
- Mật khẩu mạng không dây không cho người khác kết nối với mạng không dây của bạn mà không được bạn cho phép. Tùy vào mức độ bảo mật được yêu cầu, mạng không dây của bạn có thể sử dụng cụm từ mật khẩu WPA hoặc khóa WEP.

---

Nếu bạn chưa đổi tên mạng hoặc khóa mật khẩu bảo mật của mình từ khi cài đặt mạng không dây, thì thỉnh thoảng bạn có thể tìm thấy chúng ở mặt sau hoặc mặt bên của bộ định tuyến không dây.

Nếu bạn không thể tìm thấy tên mạng hoặc mật khẩu bảo mật, hoặc không thể nhớ được thông tin này, xem tài liệu đi kèm với máy tính hoặc bộ định tuyến không dây của bạn. Nếu bạn vẫn không thể tìm thấy thông tin này, liên hệ với quản trị viên mạng của bạn hoặc người cài đặt mạng không dây.

## Cài đặt máy in trên mạng không dây của bạn

Sử dụng Thuật sĩ Cài đặt Mạng không dây hoặc Cài đặt có Wi-Fi Bảo vệ từ màn hình bảng điều khiển máy in để cài đặt giao tiếp không dây.



**GHI CHÚ:** Trước khi bạn tiếp tục, xem danh sách tại [Trước khi bạn bắt đầu](#).

1. Từ bảng điều khiển máy in, chạm hoặc vuốt xuống tab ở phía trên cùng của màn hình để mở Bảng điều khiển, và sau đó chạm (Wireless (Không dây)).
2. Chạm ( **Settings (Thiết lập)** ).
3. Chạm vào **Wireless Settings** (Cài đặt mạng không dây).
4. Chạm vào **Wireless Setup Wizard** (Thuật sĩ cài đặt mạng không dây) hoặc **Wi-Fi Protected Setup** (Cài đặt wi-fi được bảo vệ).
5. Làm theo các chỉ dẫn trên màn hình để hoàn tất cài đặt.

Nếu bạn đã sử dụng máy in với một kiểu kết nối khác, chẳng hạn như kết nối USB, thực hiện theo các chỉ dẫn trong [Thay đổi kiểu kết nối](#) để cài đặt máy in trên mạng không dây của bạn.

## Kết nối máy in bằng cách sử dụng ứng dụng HP Smart

### Để cài đặt bằng ứng dụng HP Smart

Bạn có thể sử dụng HP Smart để cài đặt máy in trên mạng không dây của bạn. Ứng dụng HP Smart được hỗ trợ trên các thiết bị chạy iOS, Android và Windows. Để biết thông tin về ứng dụng này, xem [Sử dụng ứng dụng HP Smart để in, scan và khắc phục sự cố từ thiết bị chạy iOS, Android hoặc Windows 10](#).

1. Nếu bạn đang sử dụng thiết bị di động chạy iOS hoặc Android, đảm bảo Bluetooth được bật. (HP Smart sử dụng Bluetooth để làm cho quá trình cài đặt nhanh hơn và dễ dàng hơn trên các thiết bị di động chạy iOS và Android.)



**GHI CHÚ:** HP Smart sử dụng Bluetooth chỉ để cài đặt máy in. In qua Bluetooth không được hỗ trợ.

2. Mở ứng dụng HP Smart.
3. **Windows:** Trên màn hình trang chủ, nhấp hoặc chạm vào **Set Up a New Printer** (Cài đặt Máy in Mới) và làm theo hướng dẫn trên màn hình để thêm máy in vào mạng của bạn.

- hoặc -

**iOS/Android:** Trên màn hình trang chủ, chạm vào biểu tượng Dấu cộng và sau đó chạm vào **Add Printer** (Thêm Máy in). Làm theo hướng dẫn trên màn hình để thêm máy in vào mạng của bạn.

## Thay đổi kiểu kết nối

Sau khi bạn đã cài đặt phần mềm máy in HP và đã kết nối máy in với máy tính hoặc mạng, bạn có thể sử dụng phần mềm để thay đổi kiểu kết nối (ví dụ, từ kết nối USB sang kết nối không dây).



**GHI CHÚ:** Kết nối cáp Ethernet sẽ tắt tính năng không dây của máy in.

### Để thay đổi từ kết nối Ethernet sang kết nối không dây (Windows)

1. Rút cáp Ethernet khỏi máy in.
2. Chạy Thuật sĩ Cài đặt Mạng không dây để thực hiện kết nối không dây. Để biết thêm thông tin, xem [Cài đặt máy in trên mạng không dây của bạn](#).

## Để chuyển từ kết nối USB sang mạng không dây (Windows)

Trước khi bạn tiếp tục, xem danh sách tại [Trước khi bạn bắt đầu](#).

1. Mở phần mềm máy in HP. Để biết thêm thông tin, xem [Mở phần mềm máy in HP \(Windows\)](#).
2. Nhấp vào **Tools** (Công cụ).
3. Nhấp vào **Device Setup & Software** (Cài đặt Thiết bị & Phần mềm).
4. Chọn **Convert a USB connected printer to wireless** (Chuyển máy in được kết nối USB sang kết nối không dây). Làm theo các chỉ dẫn trên màn hình.

## Để thay đổi từ kết nối USB sang mạng không dây bằng ứng dụng HP Smart trên máy tính chạy Windows 10 (Windows)

1. Trước khi bạn thực hiện, đảm bảo máy tính và máy in của bạn đáp ứng những yêu cầu dưới đây:
  - Máy in của bạn hiện đang được kết nối với máy tính qua USB.
  - Máy tính của bạn hiện đang được kết nối với một mạng không dây.
2. Mở ứng dụng HP Smart. Để biết thông tin về cách mở ứng dụng trên máy tính chạy Windows 10, xem [Sử dụng ứng dụng HP Smart để in, scan và khắc phục sự cố từ thiết bị chạy iOS, Android hoặc Windows 10](#).
3. Đảm bảo đã chọn máy in.

 **CHỈ DẪN:** Nếu bạn muốn chọn một máy in khác, nhấp vào biểu tượng Máy in trên thanh công cụ ở phía trái màn hình, và sau đó chọn **Select a Different Printer** (Chọn Máy in Khác) để xem tất cả máy in sử dụng được.

4. Nhấp vào **Learn More** (Tìm hiểu Thêm) khi bạn nhìn thấy thông báo “Làm cho việc in trở nên dễ dàng hơn bằng cách kết nối máy in của bạn với mạng không dây” ở phía trên cùng trang chủ của ứng dụng.

 Tìm hiểu thêm về cách thay đổi kết nối USB thành không dây. [Nhấp vào đây để lên mạng tìm hiểu thêm thông tin](#). Tại thời điểm này, trang web này có thể không có sẵn ở tất cả các ngôn ngữ.



## Để chuyển từ kết nối không dây sang kết nối USB hoặc kết nối Ethernet (Windows)

- Kết nối USB hoặc cáp Ethernet với máy in.

## Chạy thử kết nối không dây

In báo cáo chạy thử mạng không dây để biết thông tin về kết nối không dây của máy in. Báo cáo chạy thử mạng không dây cung cấp thông tin về tình trạng máy in, địa chỉ phần cứng (MAC), và địa chỉ IP. Nếu có vấn đề với kết nối không dây hoặc nếu nỗ lực kết nối không dây thất bại, báo cáo chạy thử mạng không dây cũng cung cấp thông tin chẩn đoán. Nếu máy in được kết nối mạng, báo cáo chạy thử hiển thị chi tiết về thiết lập mạng.

Để in báo cáo chạy thử không dây

1. Từ bảng điều khiển của máy in, chạm hoặc vuốt xuống tab ở phía trên cùng của màn hình để mở Bảng điều khiển, chạm vào  (nút Wireless (Không dây)), và sau đó chạm vào  ( **Settings (Thiết lập)** ).
2. Chạm vào **Print Reports** (Báo cáo in).
3. Chạm **Wireless Test Report** (Báo cáo Thử nghiệm Mạng không dây).



## Bật hoặc tắt tính năng không dây của máy in

Đèn Mạng không dây màu xanh dương trên bảng điều khiển máy in phát sáng khi bật tính năng không dây của máy in.

---

 **GHI CHÚ:** Kết nối cáp Ethernet với máy in tự động tắt tính năng không dây và đèn Mạng không dây.

---

1. Từ bảng điều khiển của máy in, chạm hoặc vuốt xuống tab ở phía trên cùng của màn hình để mở Bảng điều khiển, chạm vào  (nút Wireless (Không dây)), và sau đó chạm vào  ( **Settings (Thiết lập)** ).
2. Chạm vào **Wireless Settings** (Cài đặt Mạng không dây).
3. Chạm vào nút bật/tắt bên cạnh **Wireless** (Mạng không dây) để bật hoặc tắt.

---

 **GHI CHÚ:** Nếu trước đây máy in chưa bao giờ được cấu hình để kết nối với mạng không dây, bật chức năng không dây sẽ tự động khởi động Thuật sĩ Cài đặt Mạng không dây.

---



# Thay đổi thiết lập mạng

Từ bảng điều khiển máy in, bạn có thể cài đặt và quản lý kết nối không dây của máy in và thực hiện vô số nhiệm vụ quản lý mạng. Nhiệm vụ này bao gồm xem và thay đổi thiết lập mạng, khôi phục mặc định mạng, và bật hoặc tắt chức năng không dây.

**⚠ THẬN TRỌNG:** Để thuận tiện cho bạn, thiết lập mạng sẽ được cung cấp. Tuy nhiên, trừ khi bạn là người dùng nâng cao, bạn không nên thay đổi một số thiết lập này (như tốc độ liên kết, thiết lập IP, cổng mặc định, và thiết lập tường lửa).

## Để in thiết lập mạng

Thực hiện một trong các tùy chọn sau:

- Từ bảng điều khiển của máy in, chạm hoặc vuốt xuống tab ở phía trên cùng của màn hình để mở Bảng điều khiển. Chạm vào  (Wireless (Không dây)) hoặc  (Ethernet) để hiển thị màn hình trạng thái mạng. Chạm vào **Print Details** (Chi tiết in) để in trang cấu hình mạng.
- Từ bảng điều khiển máy in, chạm hoặc vuốt xuống tab ở phía trên cùng của màn hình để mở Bảng điều khiển, chạm vào  (**Setup (Cài đặt)**), chạm vào **Reports (Báo cáo)**, và sau đó chạm vào **Network Configuration Page** (Trang Cấu hình Mạng).

## Để thiết lập tốc độ liên kết

Bạn có thể thay đổi tốc độ mà dữ liệu được truyền qua mạng. Mặc định là **Automatic** (Tự động).

1. Từ bảng điều khiển của máy in, chạm hoặc vuốt xuống tab ở phía trên cùng của màn hình để mở Bảng điều khiển, chạm vào  (**Setup (Cài đặt)**), và sau đó chạm vào **Network Setup** (Cài đặt Mạng).
2. Chạm vào **Ethernet Settings** (Thiết lập Ethernet).
3. Chọn **Advanced Settings** (Thiết lập Nâng cao).
4. Chạm vào **Link Speed** (Tốc độ liên kết).
5. Chạm vào tùy chọn thích hợp phù hợp với phần cứng mạng của bạn.

## Để thay đổi thiết lập IP

Thiết lập IP mặc định cho thiết lập IP là **Automatic**, (Tự động) sẽ tự động đặt các thiết lập IP. Nếu bạn là người dùng nâng cao và muốn sử dụng các thiết lập khác (chẳng hạn như địa chỉ IP, mặt nạ mạng con, hoặc cổng mặc định), bạn có thể thay đổi các thiết lập đó theo cách thủ công.

**💡 CHỈ DẪN:** Trước khi thiết lập một địa chỉ IP bằng thủ công, khuyến nghị trước tiên nên kết nối máy in với mạng sử dụng chế độ Tự động. Điều này cho phép bộ định tuyến cấu hình máy in với các thiết lập cần thiết khác như mặt nạ mạng con, cổng mặc định và địa chỉ DNS.

**⚠ THẬN TRỌNG:** Cẩn thận khi gán địa chỉ IP bằng thủ công. Nếu bạn nhập một địa chỉ IP không hợp lệ trong quá trình cài đặt, các thành phần mạng của bạn không thể kết nối với máy in.

1. Từ bảng điều khiển của máy in, chạm hoặc vuốt xuống tab ở phía trên cùng của màn hình để mở Bảng điều khiển, chạm vào  ( **Setup (Cài đặt)** ), và sau đó chạm vào **Network Setup** (Cài đặt Mạng).
2. Chạm vào **Ethernet Settings** (Thiết lập Ethernet) hoặc **Wireless Settings** (Thiết lập Mạng không dây).
3. Chạm vào **Advanced Settings** (Thiết lập Nâng cao).
4. Chạm vào **IP Settings** (Thiết lập IP).
5. Một thông báo xuất hiện cảnh báo rằng thay đổi địa chỉ IP sẽ ngắt kết nối máy in khỏi mạng. Chạm vào **OK** để tiếp tục.
6. Để thay đổi thiết lập bằng thủ công, chạm vào **Manual (Static)** (Thủ công (tĩnh)), và sau đó nhập thông tin thích hợp cho các thiết lập sau:
  - **Địa Chỉ IP**
  - **Mặt Nạ Mạng Con**
  - **Cổng mặc định**
  - **Địa Chỉ DNS**
7. Nhập thay đổi của bạn và sau đó chạm vào **Done (Hoàn thành)** .
8. Chạm **OK** .



# Sử dụng Wi-Fi Direct

Với Wi-Fi Direct, bạn có thể in không dây từ máy tính, điện thoại thông minh, máy tính bảng hoặc các thiết bị có khả năng kết nối mạng không dây khác—mà không cần kết nối với mạng không dây hiện có.

## Hướng dẫn sử dụng Wi-Fi Direct



- Đảm bảo rằng máy tính hoặc thiết bị di động của bạn có phần mềm cần thiết.
  - Nếu bạn đang sử dụng máy tính, đảm bảo bạn đã cài đặt phần mềm máy in HP.  
Nếu bạn chưa cài đặt phần mềm máy in HP trên máy tính, trước tiên kết nối Wi-Fi Direct và sau đó cài đặt phần mềm máy in. Chọn **Wireless** (Không dây) khi được phần mềm máy in nhắc chọn loại kết nối.
  - Nếu bạn đang sử dụng thiết bị di động, đảm bảo bạn đã cài đặt một ứng dụng in tương thích. Để biết thêm thông tin, truy cập trang web của HP Mobile Printing tại địa chỉ [www.hp.com/go/mobileprinting](http://www.hp.com/go/mobileprinting). Nếu phiên bản địa phương của trang web này không có sẵn tại quốc gia/vùng hoặc bằng ngôn ngữ của bạn, bạn có thể được đưa đến trang web của HP Mobile Printing tại một quốc gia/vùng hoặc bằng ngôn ngữ khác.
- Đảm bảo bật Wi-Fi Direct cho máy in của bạn.
- Tối đa năm máy tính và thiết bị di động có thể sử dụng cùng một kết nối Wi-Fi Direct.
- Wi-Fi Direct có thể được sử dụng trong khi máy in cũng được kết nối với một máy tính bằng cách sử dụng cáp USB hoặc với một mạng bằng cách sử dụng kết nối không dây.
- Wi-Fi Direct không thể được sử dụng để kết nối một máy tính, thiết bị di động, hoặc máy in với Internet.

## Để bật Wi-Fi Direct

1. Từ bảng điều khiển máy in, chạm hoặc vuốt xuống tab ở phía trên cùng của màn hình để mở Bảng điều khiển, và sau đó chạm  (Wi-Fi Direct).
2. Chạm  ( **Settings (Thiết lập)** ).
3. Nếu màn hình hiển thị rằng Wi-Fi Direct là **Off (Tắt)** , chạm vào **Wi-Fi Direct** và sau đó bật nó.

 **CHỈ DẪN:** Bạn cũng có thể bật Wi-Fi Direct từ EWS. Để biết thêm thông tin về việc sử dụng EWS, xem [Embedded web server](#).

## Để thay đổi phương thức kết nối

1. Từ bảng điều khiển máy in, chạm hoặc vuốt xuống tab ở phía trên cùng của màn hình để mở Bảng điều khiển, và sau đó chạm  (Wi-Fi Direct).
2. Chạm  ( **Settings (Thiết lập)** ).
3. Chạm vào **Connection Method** (Phương thức Kết nối) và sau đó chọn **Automatic** (Tự động) hoặc **Manual** (Thủ công).

- Nếu chọn **Automatic** (Tự động) trong khi cài đặt Wi-Fi Direct trên máy in, thiết bị di động sẽ tự động kết nối với máy in.
- Nếu chọn **Manual** (Thủ công) trong khi cài đặt Wi-Fi Direct trên máy in, báo nhận kết nối trên màn hình máy in hoặc nhập mã PIN máy in trên thiết bị di động của bạn. PIN được máy in cung cấp khi thực hiện nỗ lực kết nối.

### Để in từ một thiết bị di động có khả năng kết nối mạng không dây hỗ trợ Wi-Fi Direct

Đảm bảo bạn đã cài đặt phiên bản HP Print Service Plugin mới nhất trên thiết bị di động của mình.

 **GHI CHÚ:** Nếu thiết bị di động của bạn không hỗ trợ Wi-Fi, bạn không thể sử dụng Wi-Fi Direct.

1. Đảm bảo bạn đã bật Wi-Fi Direct trên máy in.
2. Bật Wi-Fi Direct trên thiết bị di động của bạn. Để biết thêm thông tin, xem tài liệu đi kèm thiết bị di động.
3. Từ thiết bị di động của bạn, chọn một tài liệu từ ứng dụng kích hoạt in, và sau đó chọn tùy chọn để in tài liệu.

Danh sách các máy in khả dụng xuất hiện.

4. Từ danh sách các máy in khả dụng, chọn Wi-Fi Direct tên được hiển thị chẳng hạn như **DIRECT-\*\*-HP OfficeJet Pro 9010** (trong đó \*\* là các đặc tính riêng để nhận dạng máy in của bạn), và sau đó thực hiện theo các chỉ dẫn trên màn hình trên máy in và thiết bị di động của bạn.
5. In tài liệu của bạn.

### Để in từ một thiết bị di động có thể sử dụng mạng không dây không hỗ trợ Wi-Fi Direct

Đảm bảo bạn đã cài đặt một ứng dụng in tương thích trên thiết bị di động của bạn. Để biết thêm thông tin, vui lòng truy cập [www.hp.com/global/us/en/eprint/mobile\\_printing\\_apps.html](http://www.hp.com/global/us/en/eprint/mobile_printing_apps.html).

1. Đảm bảo bạn đã bật Wi-Fi Direct trên máy in.
2. Bật kết nối Wi-Fi trên thiết bị di động của bạn. Để biết thêm thông tin, xem tài liệu đi kèm thiết bị di động.

 **GHI CHÚ:** Nếu thiết bị di động của bạn không hỗ trợ Wi-Fi, bạn không thể sử dụng Wi-Fi Direct.

3. Từ thiết bị di động, kết nối với một mạng mới. Sử dụng quy trình bạn thường dùng để kết nối với mạng không dây mới hoặc điểm phát sóng. Chọn tên Wi-Fi Direct từ danh sách mạng không dây được hiển thị như **DIRECT-\*\*-HP OfficeJet Pro 9010** (trong đó \*\* là các ký tự duy nhất để nhận dạng máy in của bạn).

Nhập mật khẩu Wi-Fi Direct khi được nhắc.

4. In tài liệu của bạn.



## Để in từ một máy tính có khả năng không dây (Windows)

1. Đảm bảo bạn đã bật Wi-Fi Direct trên máy in.
2. Bật kết nối Wi-Fi của máy tính. Để biết thêm thông tin, xem tài liệu được cung cấp cùng máy tính.

---

 **GHI CHÚ:** Nếu máy tính của bạn không hỗ trợ Wi-Fi, bạn không thể sử dụng Wi-Fi Direct.

---

3. Từ máy tính, kết nối với một mạng mới. Sử dụng quy trình bạn thường dùng để kết nối với mạng không dây mới hoặc điểm phát sóng. Chọn tên Wi-Fi Direct từ danh sách mạng không dây được hiển thị như **DIRECT-\*\*-HP OfficeJet Pro 9010** (trong đó \*\* là các ký tự duy nhất để nhận dạng máy in của bạn).
4. Nhập mật khẩu Wi-Fi Direct khi được nhắc.
5. Tiến hành bước 5 nếu máy in đã được cài đặt và kết nối với máy tính qua mạng không dây. Nếu máy in đã được cài đặt và kết nối với máy tính của bạn bằng cáp USB, làm theo các bước dưới đây để cài đặt phần mềm máy in sử dụng kết nối Wi-Fi Direct.
  - a. Mở phần mềm máy in HP. Để biết thêm thông tin, xem [Mở phần mềm máy in HP \(Windows\)](#).
  - b. Nhấp vào **Tools** (Công cụ).
  - c. Nhấp vào **Device Setup & Software** (Cài đặt Thiết bị & Phần mềm), rồi chọn **Connect a new device** (Kết nối một thiết bị mới).

---

 **GHI CHÚ:** Nếu trước đây bạn đã cài đặt máy in qua USB và muốn chuyển sang Wi-Fi Direct, không được chọn tùy chọn **Convert a USB connected printer to wireless** (Chuyển một máy in được kết nối qua USB sang mạng không dây).

---

- d. Khi màn hình **Connection Options** (Tùy chọn kết nối) xuất hiện, chọn **Wireless** (Mạng không dây).
  - e. Chọn máy in HP của bạn từ danh sách máy in phát hiện được.
  - f. Làm theo các chỉ dẫn trên màn hình.
6. In tài liệu của bạn.

 [Nhấp vào đây](#) để biết khắc phục sự cố trực tuyến đối với Wi-Fi Direct, hoặc để được trợ giúp thêm với cài đặt Wi-Fi Direct. Tại thời điểm này, trang web này có thể không có sẵn ở tất cả các ngôn ngữ.

---

## 8 Các công cụ quản lý máy in

Phần này chứa các chủ đề sau:

- [Hộp công cụ \(Windows\)](#)
- [Embedded web server](#)

# Hộp công cụ (Windows)

Hộp công cụ cung cấp thông tin bảo trì về máy in.

## Để mở Hộp công cụ

1. Mở phần mềm máy in HP. Để biết thêm thông tin, xem [Mở phần mềm máy in HP \(Windows\)](#).
2. Nhấp vào **Print, Scan & Fax (In, Chụp quét & Fax)**.
3. Nhấp vào **Maintain Your Printer** (Bảo trì Máy in của bạn).

## Embedded web server

Khi kết nối máy in với mạng, bạn có thể sử dụng embedded web server (EWS) của máy in để xem thông tin trạng thái, thay đổi thiết lập, và quản lý EWS từ máy tính của bạn.

 **GHI CHÚ:** Để xem hoặc thay đổi một số thiết lập, bạn có thể cần mật khẩu.

 **GHI CHÚ:** Bạn có thể mở và sử dụng embedded web server mà không cần kết nối với Internet. Tuy nhiên, một số tính năng không khả dụng.

Phần này chứa các chủ đề sau:

- [Giới thiệu về cookie](#)
- [Mở embedded web server](#)
- [Không thể mở embedded web server](#)

### Giới thiệu về cookie

Embedded Web server (EWS) đặt các tệp văn bản rất nhỏ (cookie) trên ổ cứng của bạn khi bạn duyệt tìm. Các tệp này cho phép EWS nhận dạng máy tính của bạn cho lần bạn truy cập kế tiếp. Ví dụ, nếu bạn đã thiết lập cấu hình ngôn ngữ EWS, cookie giúp ghi nhớ ngôn ngữ bạn đã chọn để lần kế tiếp bạn truy cập EWS, trang web được hiển thị bằng ngôn ngữ đó. Một số cookie (ví dụ cookie lưu trữ ưu tiên dành riêng cho khách hàng) được lưu trữ trên máy tính cho đến khi bạn xóa chúng thủ công.

Bạn có thể cấu hình trình duyệt để chấp nhận tất cả cookie, hoặc bạn có thể cấu hình nó để cảnh báo bạn mỗi lần cookie được cung cấp, điều này cho phép bạn quyết định từ chối hoặc chấp nhận cookie nào. Bạn cũng có thể sử dụng trình duyệt để gỡ bỏ cookie không mong muốn.

Phụ thuộc vào máy in của bạn, nếu bạn tắt cookie, bạn cũng sẽ tắt một hoặc nhiều tính năng sau:



- Sử dụng trình hướng dẫn cài đặt
- Ghi nhớ thiết lập ngôn ngữ trình duyệt EWS
- Cá nhân hóa trang Home (Trang chủ) EWS

Để biết thông tin về cách thay đổi thiết lập quyền riêng tư và cookie và cách xem hoặc xóa cookie, tham khảo tài liệu sẵn có trên trình duyệt Web của bạn.

### Mở embedded web server

Bạn có thể truy cập vào embedded web server thông qua mạng hoặc Wi-Fi Direct.

#### Để mở embedded web server thông qua mạng

1. Tìm địa chỉ IP hoặc tên máy chủ của máy in bằng cách chạm  (Wireless (Không dây)) hoặc  (Ethernet) hoặc bằng cách in trang cấu hình mạng.

---



 **GHI CHÚ:** Máy in phải được kết nối mạng và phải có một địa chỉ IP.

---

2. Trong trình duyệt web được hỗ trợ trên máy tính của bạn, nhập địa chỉ IP hoặc tên máy chủ được chỉ định cho máy in.

Ví dụ, nếu địa chỉ IP là 123.123.123.123, nhập địa chỉ sau vào trình duyệt web: `http://123.123.123.123`.

### Để mở embedded web server thông qua Wi-Fi Direct

1. Từ bảng điều khiển máy in, chạm hoặc vuốt xuống tab ở phía trên cùng của màn hình để mở Bảng điều khiển, và sau đó chạm  (Wi-Fi Direct).
2. Chạm  ( **Settings (Thiết lập)** ).
3. Nếu màn hình hiển thị rằng Wi-Fi Direct là **Off (Tắt)** , chạm vào **Wi-Fi Direct** và sau đó bật nó.
4. Từ máy tính không dây của bạn, bật mạng không dây, tìm kiếm và kết nối với tên Wi-Fi Direct, ví dụ: **DIRECT-\*\*-HP OfficeJet Pro 9010** (Trong đó \*\* là các đặc tính riêng để nhận dạng máy in của bạn).
5. Nhập mật khẩu Wi-Fi Direct khi được nhắc.
6. Trong trình duyệt web được hỗ trợ trên máy tính của bạn, gõ địa chỉ sau: `http://192.168.223.1`.

## Không thể mở embedded web server

### Kiểm tra cài đặt mạng của bạn

- Đảm bảo bạn không sử dụng dây điện thoại hoặc cáp đầu chéo để kết nối máy in với mạng.
- Đảm bảo cáp mạng được kết nối an toàn với máy in.
- Đảm bảo hub mạng, switch, hoặc bộ định tuyến được bật và hoạt động chính xác.

### Kiểm tra máy tính



- Đảm bảo máy tính bạn đang sử dụng được kết nối với cùng mạng như máy in.

### Kiểm tra trình duyệt web của bạn

- Đảm bảo trình duyệt web đáp ứng các yêu cầu tối thiểu của hệ thống.
- Nếu trình duyệt web của bạn sử dụng bất kỳ thiết lập proxy để kết nối Internet, thử tắt các thiết lập này. Để biết thêm thông tin, xem tài liệu có sẵn với trình duyệt web của bạn.
- Đảm bảo bật JavaScript và cookie trong trình duyệt web của bạn. Để biết thêm thông tin, xem tài liệu có sẵn với trình duyệt web của bạn.

## Kiểm tra địa chỉ IP máy in

- Đảm bảo địa chỉ IP máy in là chính xác.

Để tìm hiểu địa chỉ IP máy in, từ bảng điều khiển máy in, chạm hoặc vuốt xuống tab ở phía trên cùng của màn hình để mở Bảng điều khiển, chạm vào  (Wireless (Không dây)) hoặc  (Ethernet).

Để lấy địa chỉ IP máy in bằng cách in một trang cấu hình mạng, từ bảng điều khiển máy in, chạm vào hoặc trượt xuống tab ở phía trên cùng của màn hình để mở Bảng điều khiển, chạm vào  (**Setup (Cài đặt)**), chạm vào **Reports (Báo cáo)**, rồi chạm vào **Network Configuration Page (Trang Cấu hình Mạng)**.

- Đảm bảo địa chỉ IP máy in là hợp lệ. Địa chỉ IP máy in nên có định dạng tương tự như địa chỉ IP của bộ định tuyến. Ví dụ, địa chỉ IP của bộ định tuyến có thể là 192.168.0.1 hoặc 10.0.0.1 và địa chỉ IP máy in là 192.168.0.5 hoặc 10.0.0.5.

Nếu địa chỉ IP máy in tương tự như 169.254.XXX.XXX hoặc 0.0.0.0, thì máy không kết nối được với mạng.

---

 **CHỈ DẪN:** Nếu bạn đang sử dụng một máy tính chạy Windows, bạn có thể truy cập trang web hỗ trợ trực tuyến HP tại [www.support.hp.com](http://www.support.hp.com). Trang web này cung cấp thông tin và tiện ích có thể giúp bạn khắc phục nhiều vấn đề phổ biến của máy in.

---

---

## 9 Giải quyết vấn đề

Thông tin trong phần này đưa ra giải pháp cho các vấn đề phổ biến. Nếu máy in của bạn không vận hành đúng và các gợi ý này không giải quyết được vấn đề, thử sử dụng một trong các dịch vụ hỗ trợ được liệt kê trong [Bộ phận hỗ trợ của HP](#) để được trợ giúp.

Phần này chứa các chủ đề sau:

- [Nhận trợ giúp với chức năng xử lý sự cố trực tuyến của HP](#)
- [Nhận trợ giúp từ bảng điều khiển máy in](#)
- [Nhận trợ giúp từ ứng dụng HP Smart](#)
- [Nhận trợ giúp trong hướng dẫn này](#)
- [Hiểu được các báo cáo máy in](#)
- [Giải quyết vấn đề sử dụng Dịch vụ web](#)
- [Bảo trì máy in](#)
- [Khôi phục mặc định và thiết lập ban đầu của nhà máy](#)
- [Bộ phận hỗ trợ của HP](#)

# Nhận trợ giúp với chức năng xử lý sự cố trực tuyến của HP

Bạn có thể sử dụng công cụ xử lý sự cố trực tuyến của HP để xử lý các sự cố của máy in. Sử dụng bảng dưới đây để nhận dạng sự cố và nhấp vào liên kết phù hợp.

 **GHI CHÚ:** Các công cụ khắc phục sự cố trực tuyến HP có thể không có sẵn bằng tất cả các ngôn ngữ.

Công cụ xử lý sự cố trực tuyến	Sử dụng công cụ này để tìm hiểu cách:
<a href="#">Xử lý các sự cố kẹt giấy</a>	Loại bỏ giấy bị kẹt khỏi máy in và giải quyết các sự cố liên quan đến giấy hoặc nạp giấy.
<a href="#">Xử lý kẹt giá đỡ in</a>	Loại bỏ vật cản làm kẹt giá đỡ in.
<a href="#">Xử lý sự cố các tác vụ in không in</a>	Xử lý các vấn đề về khả năng phản hồi của máy in, các trang không in hoặc lỗi "Không thể in".
<a href="#">Xử lý các vấn đề về chất lượng in</a>	Cải thiện chất lượng bản in của bạn.
<a href="#">Xử lý các vấn đề liên quan đến photocopy và scan</a>	Xác định lý do tại sao máy in không photocopy hay scan, hoặc nâng cao chất lượng cho các bản sao hoặc bản scan của bạn.
<a href="#">Xử lý sự cố liên quan đến fax</a>	Xử lý các vấn đề về gửi và nhận fax, hoặc gửi fax đến máy tính.
<a href="#">Xử lý các vấn đề về kết nối mạng không dây</a>	Xử lý các vấn đề về kết nối không dây, bao gồm sự cố thiết lập kết nối không dây lần đầu hoặc xử lý kết nối đã không còn hoạt động nữa.
<a href="#">Xử lý sự cố liên quan đến tường lửa và chương trình chống virus</a>	Xác định xem tường lửa hoặc chương trình chống virus có đang ngăn máy tính của bạn kết nối với máy in hay không và xử lý sự cố.
<a href="#">Tìm các thiết đặt mạng dành cho kết nối không dây</a>	Tìm tên mạng không dây (SSID) và mật khẩu của bạn.
<a href="#">Xử lý Wi-Fi Direct các sự cố</a>	Xử lý Wi-Fi Direct các sự cố hoặc cấu hình Wi-Fi Direct.
<a href="#">Xử lý các sự cố liên quan đến mạng di động</a>	Xử lý sự cố khi kết nối thiết bị di động với máy in của bạn.
<a href="#">HP Print and Scan Doctor</a>	Tự động chẩn đoán và xử lý các sự cố của máy in.

(Chỉ dành cho hệ điều hành Windows)



## Nhận trợ giúp từ bảng điều khiển máy in

Bạn có thể sử dụng các chủ đề trợ giúp của máy in để tìm hiểu thêm về máy in, và một số chủ đề trợ giúp bao gồm ảnh động hướng dẫn bạn qua các quy trình, chẳng hạn như nạp giấy.

Để vào menu Trợ giúp từ màn hình Home (Trang chủ) hoặc trợ giúp theo ngữ cảnh cho một màn hình, chạm vào **?** trên bảng điều khiển máy in.

## Nhận trợ giúp từ ứng dụng HP Smart

Ứng dụng HP Smart cung cấp cảnh báo về các vấn đề liên quan đến máy in (kẹt giấy và các vấn đề khác), liên kết đến nội dung trợ giúp và các tùy chọn để liên hệ bộ phận hỗ trợ nhằm trợ giúp thêm.

# Nhận trợ giúp trong hướng dẫn này

Phần này chứa các chủ đề sau:

- [Các vấn đề về kẹt giấy và nạp giấy](#)
- [Các vấn đề về in](#)
- [Các vấn đề về sao chép và scan](#)
- [Các vấn đề về fax](#)
- [Các vấn đề về mạng và kết nối](#)
- [Các vấn đề về phần cứng máy in](#)

## Các vấn đề về kẹt giấy và nạp giấy

Bạn muốn làm gì?

- [Gỡ bỏ kẹt giấy](#)
- [Gỡ bỏ kẹt giá đỡ](#)
- [Tìm hiểu cách tránh bị kẹt giấy](#)
- [Giải quyết các vấn đề về nạp giấy](#)

## Gỡ bỏ kẹt giấy

Kẹt giấy có thể xảy ra ở một số vị trí bên trong máy in.

**⚠ THẬN TRỌNG:** Để tránh gây hư hỏng có thể có đối với đầu in, gỡ bỏ kẹt giấy ngay khi có thể.

Để loại bỏ kẹt giấy khỏi khay nạp giấy vào.

1. Nhấn và giữ hai nút trên cả hai cạnh của khay giấy ra để di chuyển khay giấy ra khỏi máy in.

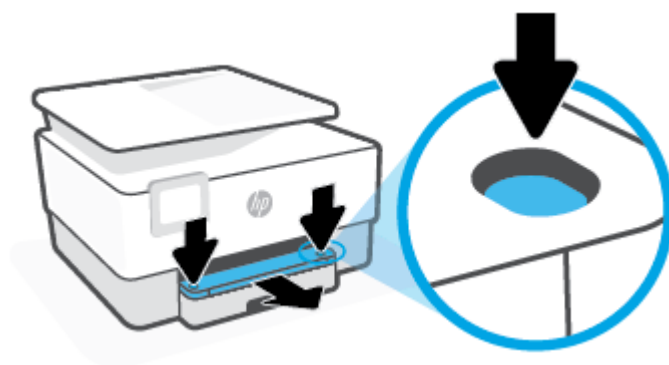

2. Tháo khay nạp giấy vào bằng cách kéo khay ra khỏi máy in.



3. Kiểm tra khu vực khay nạp giấy vào bên dưới máy in. Lấy giấy bị kẹt.



4. Lắp lại khay nạp giấy cho đến khi có tiếng tách báo hiệu đã vào vị trí.



5. Lắp lại khay giấy ra vào máy in.



## Để loại bỏ kẹt giấy khỏi khu vực in

1. Mở cửa phía trước.

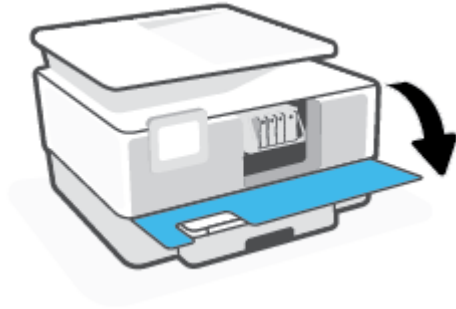

2. Mở cửa tháo lắp hộp mực.

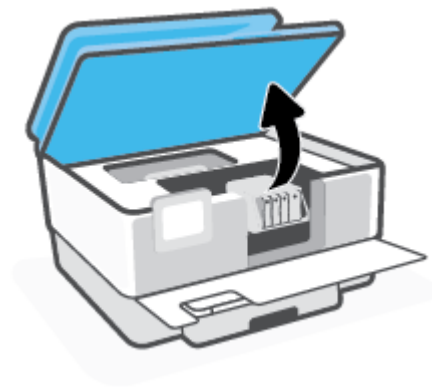

3. Nếu hộp mực không bị cản, di chuyển hộp mực sang bên trái của máy in và lấy giấy bị kẹt.

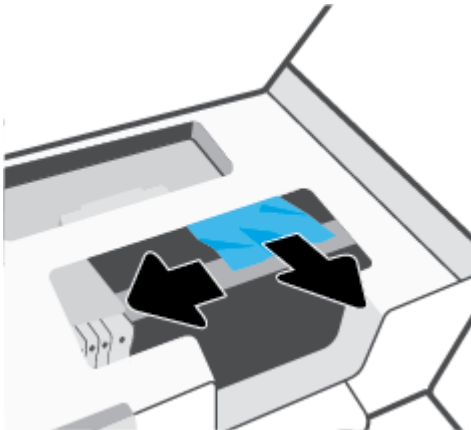

4. Nếu cần, di chuyển hộp mực sang bên phải của máy in và lấy mảnh giấy bị kẹt hay bị rách.

5. Nhấc cần của nắp đường dẫn giấy lên và tháo nắp ra.

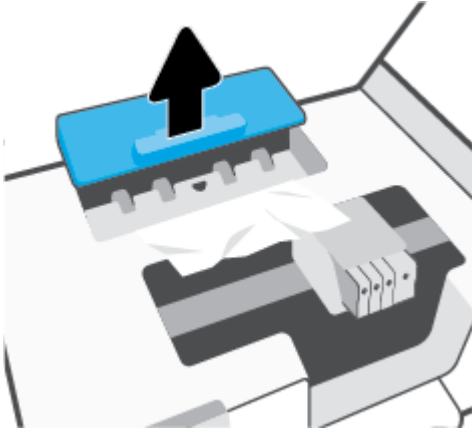

6. Định vị bất kỳ phần giấy bị kẹt nào bên trong máy in, cầm lấy giấy bằng cả hai tay và kéo về phía bạn.

**⚠ THẬN TRỌNG:** Nếu giấy bị rách khi bạn gỡ ra khỏi trục lăn, kiểm tra trục lăn và bánh xe để tìm các mẫu giấy có thể còn lại bên trong máy in.

Nếu bạn không loại bỏ tất cả các mẫu giấy khỏi máy in, có khả năng sẽ bị kẹt giấy thêm.

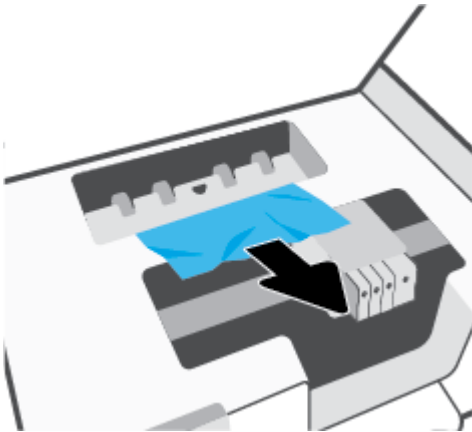

7. Lắp lại nắp đường dẫn giấy cho đến khi nắp vào đúng vị trí.

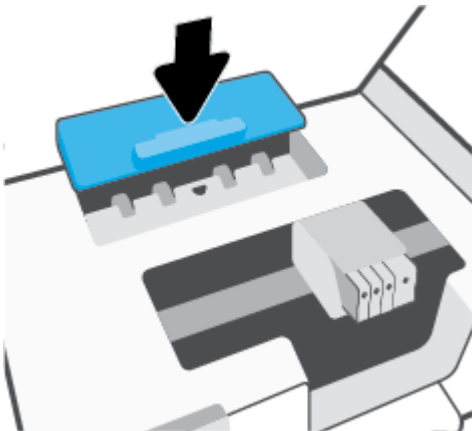

8. Đóng cửa tháo lắp hộp mực.

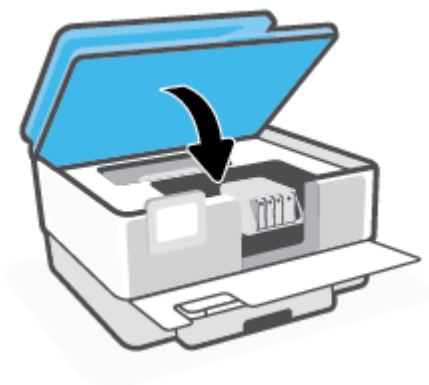

9. Đóng cửa phía trước.

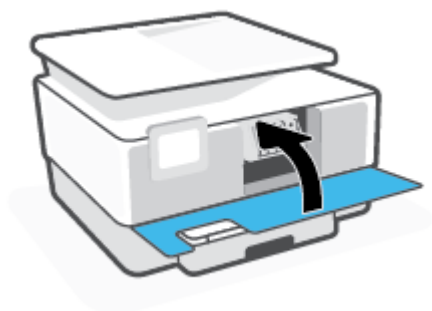

### Để gỡ bỏ kẹt giấy từ khay nạp tài liệu

1. Nhấc nắp của khay nạp tài liệu.

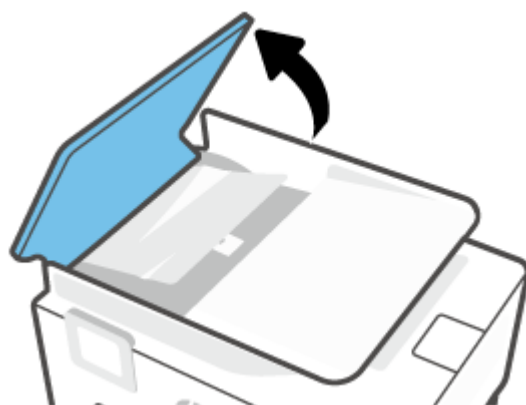

2. Kéo giấy bị kẹt bất kỳ ra khỏi trục lăn.



3. Nhấc tab của khay nạp tài liệu lên từ một bên.



4. Kéo giấy bị kẹt bất kỳ ra qua phía dưới trục lăn.





5. Đóng tab khay nạp tài liệu.



6. Đóng nắp của khay nạp tài liệu cho tới khi khớp vào khoảng trống.

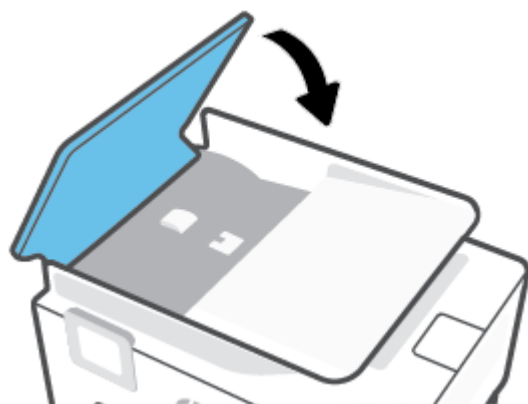

7. Nhấc khay nạp tài liệu lên.

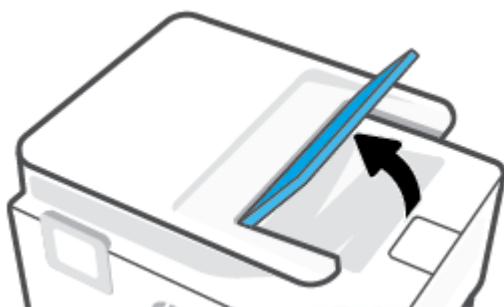

8. Lấy giấy bị kẹt bất kỳ bên dưới khay.



9. Đặt khay nạp tài liệu xuống.

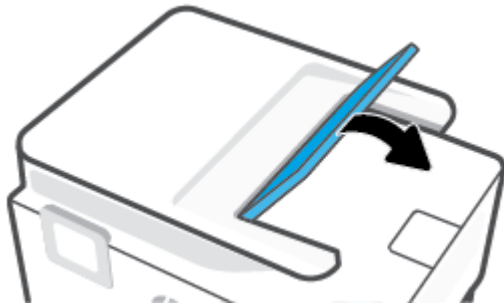

## Gỡ bỏ kẹt giá đỡ

Gỡ bỏ bất kỳ vật thể chằng hạn như giấy đang chặn hộp mực.

 **GHI CHÚ:** Không sử dụng bất kỳ công cụ hoặc thiết bị nào khác để lấy giấy bị kẹt. Luôn thận trọng khi lấy giấy bị kẹt từ bên trong máy in.

## Tìm hiểu cách tránh bị kẹt giấy

Để giúp tránh bị kẹt giấy, thực hiện các hướng dẫn này.

- Thường xuyên lấy giấy đã in ra khỏi khay đầu ra.
- Đảm bảo rằng bạn đang tin bằng giấy không bị nhăn, gấp, hoặc hỏng.
- Tránh giấy bị quần hoặc nhăn bằng cách cất tất cả giấy chưa sử dụng ngay ngắn trong túi bọc kín.
- Không sử dụng giấy quá dày hoặc quá mỏng cho máy in.
- Đảm bảo các khay được nạp đúng cách và không quá đầy. Để biết thêm thông tin, xem [Nạp giấy](#).
- Đảm bảo rằng giấy được nạp vào khay nạp giấy vào nằm phẳng và các cạnh không bị uốn cong hoặc rách.
- Không để quá nhiều giấy trong khay nạp tài liệu. Để biết thông tin về số tờ tối đa được phép trong khay nạp tài liệu, xem [Thông số kỹ thuật](#).
- Không trộn lẫn các loại giấy và kích thước giấy khác nhau trong khay nạp; toàn bộ chồng giấy trong khay nạp phải có cùng kích cỡ và loại giấy.

- Điều chỉnh các thanh dẫn chiều rộng giấy trong khay nạp giấy vào vừa khít với tất cả giấy. Đảm bảo các thanh dẫn chiều rộng giấy không làm cong giấy trong khay nạp.
- Điều chỉnh thanh dẫn chiều dài giấy trong khay nạp giấy vào vừa khít với tất cả giấy. Đảm bảo thanh dẫn chiều dài giấy không làm cong giấy trong khay nạp.
- Không nén giấy quá mức bên trong khay nạp.
- Nếu bạn đang in trên cả hai mặt của giấy, không in các hình ảnh có độ bão hòa cao trên giấy thường.
- Sử dụng các loại giấy được khuyến nghị dành cho máy in.
- Nếu máy in sắp hết giấy, trước tiên để máy in chạy hết giấy, rồi sau đó mới nạp thêm giấy. Không nạp giấy khi máy in đang in.
- Khi tháo khay nạp, khuyến nghị nên tháo khay hoàn toàn khỏi máy in để đảm bảo không có giấy bị kẹt ở phía sau của khay. Bạn có thể cần kiểm tra khe hở trong máy in nơi để khay, và thò tay vào khoảng trống để lấy giấy bất kỳ.

## Giải quyết các vấn đề về nạp giấy

Bạn đang gặp loại vấn đề nào?

- **Giấy không được lấy từ một khay**
  - Đảm bảo giấy được nạp vào khay. Để biết thêm thông tin, xem [Nạp giấy](#). Quạt giấy trước khi nạp.
  - Đảm bảo các thanh dẫn chiều rộng giấy được đặt vào đúng các điểm đánh dấu trong khay cho kích cỡ giấy mà bạn đang tải. Cũng phải bảo đảm các thanh dẫn giấy được nổi chắc chắn, nhưng không chặt, so với chông giấy.
  - Đảm bảo rằng chông giấy thẳng hàng với các dòng cỡ giấy thích hợp ở dưới đáy của khay nạp, và không vượt quá chiều cao của chông giấy được chỉ định bằng một hoặc nhiều nhãn về một phía hoặc thanh dẫn chiều rộng giấy của khay nạp.
  - Đảm bảo giấy trong khay không bị cong. Làm phẳng giấy bằng cách uốn giấy theo hướng cong ngược lại.
- **Các trang bị lệch**
  - Đảm bảo giấy được nạp vào khay nạp thẳng hàng với các thanh dẫn chiều rộng giấy. Nếu cần, kéo khay nạp ra khỏi máy in và nạp lại giấy đúng cách, đảm bảo rằng thanh dẫn giấy được đặt đúng cách.
  - Chỉ nạp giấy vào máy in khi máy đang không in.
  - Đảm bảo cửa tháo lắp phía sau được đóng chặt.
- **Nhiều trang đang được lấy**
  - Đảm bảo các thanh dẫn chiều rộng giấy được đặt vào đúng các điểm đánh dấu trong khay cho kích cỡ giấy mà bạn đang tải. Cũng phải bảo đảm các thanh dẫn chiều rộng giấy được nổi chắc chắn, nhưng không chặt, so với chông giấy.
  - Đảm bảo rằng chông giấy thẳng hàng với các dòng cỡ giấy thích hợp ở dưới đáy của khay nạp, và không vượt quá chiều cao của chông giấy được chỉ định bằng một hoặc nhiều nhãn về một phía hoặc thanh dẫn chiều rộng giấy của khay nạp.

- Đảm bảo khay không được nạp quá nhiều giấy.
- Sử dụng giấy HP để đạt hiệu suất và hiệu quả tối ưu.

## Các vấn đề về in

Bạn muốn làm gì?

- [Sửa lỗi không in trang \(không thể in\)](#)
- [Khắc phục các vấn đề về chất lượng in](#)

## Sửa lỗi không in trang (không thể in)

### Để xử lý các vấn đề về in (Windows)

Đảm bảo máy in đã được bật và có thấy trong khay. Nếu bạn vẫn không thể in, thử các bước sau theo thứ tự:

1. Kiểm tra thông báo lỗi từ màn hình máy in và giải quyết lỗi bằng cách thực hiện theo các chỉ dẫn trên màn hình.
2. Nếu máy tính của bạn được kết nối với máy in bằng cáp USB, ngắt kết nối và kết nối lại cáp USB. Nếu máy tính của bạn được kết nối với máy in bằng kết nối không dây, xác nhận rằng kết nối đang hoạt động.
3. Xác minh rằng máy in không bị tạm dừng hoặc ngoại tuyến.

### Để xác minh rằng máy in không bị tạm dừng hoặc ngoại tuyến

- a. Tùy vào hệ điều hành của bạn, thực hiện một trong các tùy chọn sau:
    - **Windows 10:** Từ menu **Start** (Bắt đầu) của Windows, chọn **Windows System** (Hệ thống Windows) từ danh sách ứng dụng, chọn **Control Panel** (Pa-nen Điều khiển), rồi chọn **View devices and printers** (Xem các thiết bị và máy in) trong **Hardware and Sound** (Phần cứng và Âm thanh).
    - **Windows 8.1 và Windows 8:** Đặt con trỏ hoặc nhấn vào góc phía trên bên phải màn hình để mở thanh Charms, nhấp vào biểu tượng **Settings** (Thiết lập), nhấp hoặc nhấn vào **Control Panel** (Pa-nen Điều khiển), và sau đó nhấp hoặc nhấn vào **View devices and printers** (Xem thiết bị và máy in).
    - **Windows 7:** Từ menu **Start** (Bắt đầu) của Windows, nhấp vào **Devices and Printers** (Thiết bị và Máy in).
  - b. Nhấp đúp chuột vào biểu tượng cho máy in của bạn hoặc nhấp chuột phải vào biểu tượng cho máy in của bạn và chọn **See what's printing** (Xem đang in gì) để mở hàng đợi in.
  - c. Trên menu **Printer** (Máy in), đảm bảo không có dấu kiểm cạnh **Pause Printing** (Tạm dừng in) hoặc **Use Printer Offline** (Sử dụng máy in ngoại tuyến).
  - d. Nếu bạn đã thực hiện bất kỳ thay đổi nào, vui lòng thử in lại.
4. Xác minh rằng máy in được đặt là máy in mặc định.

### Để xác minh rằng máy in được đặt là máy in mặc định

- a. Tùy vào hệ điều hành của bạn, thực hiện một trong các tùy chọn sau:

- **Windows 10:** Từ menu **Start** (Bắt đầu) của Windows, chọn **Windows System** (Hệ thống Windows) từ danh sách ứng dụng, chọn **Control Panel** (Pa-nen Điều khiển), rồi chọn **View devices and printers** (Xem các thiết bị và máy in) trong **Hardware and Sound** (Phần cứng và Âm thanh).
  - **Windows 8.1 và Windows 8:** Đặt con trỏ hoặc nhấn vào góc phía trên bên phải màn hình để mở thanh Charms, nhấp vào biểu tượng **Settings** (Thiết lập), nhấp hoặc nhấn vào **Control Panel** (Pa-nen Điều khiển), và sau đó nhấp hoặc nhấn vào **View devices and printers** (Xem thiết bị và máy in).
  - **Windows 7:** Từ menu **Start** (Bắt đầu) của Windows, nhấp vào **Devices and Printers** (Thiết bị và Máy in).
- b. Đảm bảo máy in đúng được đặt là máy in mặc định.  
Máy in mặc định có một dấu kiểm trong hình tròn màu đen hoặc xanh lá cây cạnh nó.
  - c. Nếu máy in sai được đặt làm mặc định, nhấp chuột phải vào máy in đúng và chọn **Set as Default Printer** (Đặt làm máy in mặc định).
  - d. Thử sử dụng lại máy in của bạn.
5. Khởi động lại trình lưu trữ dữ liệu in tạm thời để máy in có thể phản hồi lại những tác vụ in bị kẹt trong danh sách chờ in.

#### Để khởi động lại trình cuộn in

- a. Tùy vào hệ điều hành của bạn, thực hiện một trong các tùy chọn sau:

##### Windows 10

- i. Từ menu **Start** (Bắt đầu) của Windows, chọn **Windows Administrative Tools** (Công cụ Quản trị Windows) từ danh sách ứng dụng, rồi chọn **Services** (Dịch vụ).
- ii. Nhấp chuột phải vào **Print Spooler** (Trình lưu trữ tạm In sau), và sau đó nhấp vào **Properties** (Đặc tính).
- iii. Trên tab **General** (Tổng quát), bên cạnh **Startup type** (Loại Khởi động), đảm bảo rằng chế độ **Automatic** (Tự động) được chọn.
- iv. Nếu dịch vụ đang không chạy, trong **Service status** (Trạng thái Dịch vụ), nhấp vào **Start** (Bắt đầu), và sau đó nhấp vào **OK**.

##### Windows 8.1 và Windows 8

- i. Di chuyển con trỏ đến vào góc trên bên phải màn hình để mở thanh Charms, và sau đó nhấp vào biểu tượng **Settings** (Cài đặt).
- ii. Nhấp hoặc bấm vào **Control Panel** (Bảng Điều khiển), và sau đó nhấp hoặc bấm vào **System and Security** (Hệ thống và Bảo mật).
- iii. Nhấp hoặc bấm vào **Administrative Tools** (Công cụ Quản trị), và sau đó nhấp đúp hoặc bấm đúp vào **Services** (Dịch vụ).
- iv. Nhấp chuột phải hoặc chạm và giữ **Print Spooler** (Trình lưu trữ tạm In sau), và sau đó nhấp vào **Properties** (Đặc tính).

- v. Trên tab **General** (Tổng quát), bên cạnh **Startup type** (Loại Khởi động), đảm bảo rằng chế độ **Automatic** (Tự động) được chọn.
- vi. Nếu dịch vụ đang không chạy, trong **Service status** (Trạng thái Dịch vụ), nhấp hoặc bấm vào **Start** (Bắt đầu), và sau đó nhấp hoặc bấm vào **OK**.

### Windows 7

- i. Từ menu **Start** (Bắt đầu) Windows, nhấp vào **Control Panel** (Pa-nen điều khiển), **System and Security** (Hệ thống và Bảo mật), và sau đó nhấp vào **Administrative Tools** (Công cụ Quản trị).
  - ii. Nhấp đúp vào **Services** (Dịch vụ).
  - iii. Nhấp chuột phải vào **Print Spooler** (Trình lưu trữ tạm In sau), và sau đó nhấp vào **Properties** (Đặc tính).
  - iv. Trên tab **General** (Tổng quát), bên cạnh **Startup type** (Loại Khởi động), đảm bảo rằng chế độ **Automatic** (Tự động) được chọn.
  - v. Nếu dịch vụ đang không chạy, trong **Service status** (Trạng thái Dịch vụ), nhấp vào **Start** (Bắt đầu), và sau đó nhấp vào **OK**.
- b. Đảm bảo máy in đúng được đặt là máy in mặc định.  
Máy in mặc định có một dấu kiểm trong hình tròn màu đen hoặc xanh lá cây cạnh nó.
- c. Nếu máy in sai được đặt làm mặc định, nhấp chuột phải vào máy in đúng và chọn **Set as Default Printer** (Đặt làm máy in mặc định).
- d. Thử sử dụng lại máy in của bạn.
6. Khởi động lại máy tính.
7. Xóa hàng đợi in.

### Để xóa hàng đợi in

- a. Tùy vào hệ điều hành của bạn, thực hiện một trong các tùy chọn sau:
  - **Windows 10:** Từ menu **Start** (Bắt đầu) của Windows, chọn **Windows System** (Hệ thống Windows) từ danh sách ứng dụng, chọn **Control Panel** (Pa-nen Điều khiển), rồi chọn **View devices and printers** (Xem các thiết bị và máy in) trong **Hardware and Sound** (Phần cứng và Âm thanh).
  - **Windows 8.1 và Windows 8:** Đặt con trỏ hoặc nhấn vào góc phía trên bên phải màn hình để mở thanh Charms, nhấp vào biểu tượng **Settings** (Thiết lập), nhấp hoặc nhấn vào **Control Panel** (Pa-nen Điều khiển), và sau đó nhấp hoặc nhấn vào **View devices and printers** (Xem thiết bị và máy in).
  - **Windows 7:** Từ menu **Start** (Bắt đầu) của Windows, nhấp vào **Devices and Printers** (Thiết bị và Máy in).
- b. Nhấp đúp biểu tượng cho máy in của bạn để mở chuỗi in.
- c. Trên menu **Printer** (Máy in), nhấp vào **Cancel all documents** (Hủy bỏ tất cả tài liệu) hoặc **Purge Print Document** (Lọc tài liệu in), và sau đó nhấp vào **Yes** (Có) để xác nhận.

- d. Nếu vẫn còn tài liệu trong hàng đợi, khởi động lại máy tính và thử in lại sau khi máy tính đã khởi động.
- e. Kiểm tra lại hàng đợi in để đảm bảo hàng đợi đã được xóa, và sau đó thử in lại.

### Để kiểm tra kết nối nguồn điện và đặt lại máy in

1. Đảm bảo dây nguồn được kết nối an toàn với máy in.

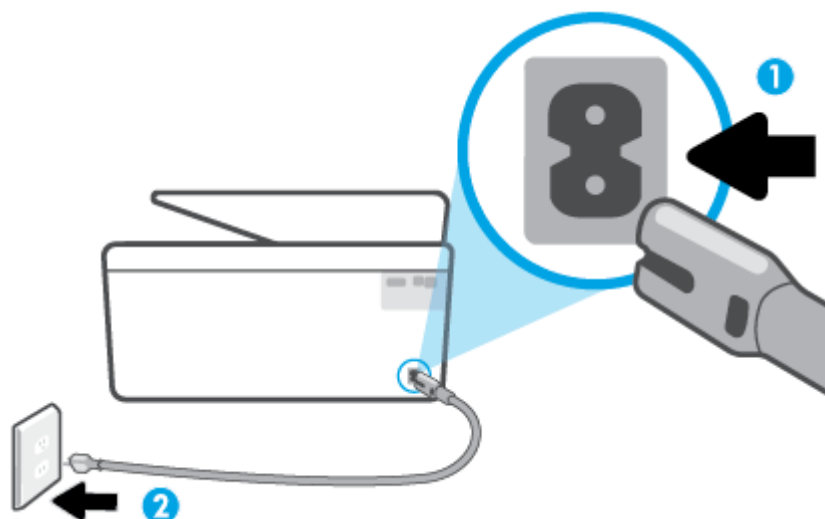

- |   |                               |
|---|-------------------------------|
| 1 | Kết nối nguồn điện với máy in |
| 2 | Kết nối với một ổ cắm điện    |

2. Nhìn vào nút Power (Nguồn điện) nằm trên máy in. Nếu nút này không sáng, máy in bị tắt. Nhấn nút Power (Nguồn điện) để bật máy in.

**GHI CHÚ:** Nếu máy in không nhận nguồn điện, kết nối máy in với một ổ cắm điện khác.

3. Khi máy in còn bật, ngắt kết nối dây nguồn khỏi phía sau máy in.
4. Rút dây nguồn khỏi ổ cắm trên tường.
5. Chờ ít nhất 15 giây.
6. Cắm dây nguồn lại vào ổ cắm trên tường.
7. Kết nối lại dây nguồn vào phía sau máy in.
8. Nếu máy in không tự bật, nhấn nút Power (Nguồn điện) để bật máy in.
9. Thử sử dụng lại máy in.

### Khắc phục các vấn đề về chất lượng in

**GHI CHÚ:** Để tránh các vấn đề về chất lượng in, luôn tắt máy in sử dụng nút Power (Nguồn điện), và chờ cho đến khi đèn nút Power (Nguồn điện) tắt trước khi bạn rút phích cắm hoặc tắt dải nguồn (power strip). Điều này cho phép máy in di chuyển hộp mực đến vị trí bị chặn, tại đó hộp mực được bảo vệ tránh bị khô mực.

## Để cải thiện chất lượng in (Windows)

1. Đảm bảo bạn đang sử dụng hộp mực HP chính hãng.
2. Kiểm tra phần mềm máy in để đảm bảo bạn đã chọn đúng loại giấy từ danh sách thả xuống **Media** (Chất liệu) và chất lượng in từ danh sách thả xuống **Quality Settings** (Thiết lập Chất lượng).
  - Trong phần mềm máy in, nhấp vào **Print, Scan, & Fax (In, Chụp quét & Fax)** và sau đó nhấp vào **Set Preferences** (Đặt ưu tiên) để vào các đặc tính in.
3. Kiểm tra mức mực dự kiến để xác định xem hộp mực sắp hết hay chưa. Để biết thêm thông tin, xem [Kiểm tra mức mực dự kiến](#). Nếu hộp mực còn ít mực, cân nhắc việc thay thế chúng.
4. Căn chỉnh đầu in.

### Để căn chỉnh đầu in từ phần mềm máy in

 **GHI CHÚ:** Căn chỉnh đầu in đảm bảo đầu ra chất lượng cao. Không cần căn chỉnh lại đầu in khi hộp mực được thay thế.

- a. Nạp giấy trắng thường chưa sử dụng khổ A4 hoặc letter vào khay nạp.
  - b. Mở phần mềm máy in HP. Để biết thêm thông tin, xem [Mở phần mềm máy in HP \(Windows\)](#).
  - c. Trong phần mềm máy in, nhấp vào **Print, Scan, & Fax (In, Chụp quét & Fax)** và sau đó nhấp vào **Maintain Your Printer** (Bảo trì Máy in của bạn) để vào **Printer Toolbox** (Hộp công cụ Máy in).
  - d. Trong **Printer Toolbox** (Hộp công cụ máy in), nhấp vào **Align Printheads** (Căn chỉnh đầu in) trên tab **Device Services** (Các dịch vụ thiết bị). Máy in in ra một tờ căn chỉnh.
5. In trang chẩn đoán nếu hộp mực không còn ít mực.

### Để in trang chẩn đoán từ phần mềm máy in

- a. Nạp giấy trắng thường chưa sử dụng khổ Letter, A4 hoặc Legal vào khay nạp.
  - b. Mở phần mềm máy in HP. Để biết thêm thông tin, xem [Mở phần mềm máy in HP \(Windows\)](#).
  - c. Trong phần mềm máy in, nhấp vào **Print, Scan, & Fax (In, Chụp quét & Fax)** và sau đó nhấp vào **Maintain Your Printer** (Bảo trì Máy in của bạn) để vào printer toolbox (hộp công cụ máy in).
  - d. Nhấp vào **Print Diagnostic Information** (In thông tin chẩn đoán) trên tab **Device Reports** (Báo cáo thiết bị) để in trang chẩn đoán.
6. Kiểm tra lại các hộp xanh dương, tím hồng, vàng, và đen trên trang chẩn đoán. Nếu bạn thấy các đường sọc trong hộp màu và đen, hoặc không có mực ở các phần của hộp, khi đó tự động vệ sinh đầu in.



### Để vệ sinh đầu in từ phần mềm máy in

- a. Nạp giấy trắng thường chưa sử dụng khổ Letter, A4 hoặc Legal vào khay nạp.
  - b. Mở phần mềm máy in HP. Để biết thêm thông tin, xem [Mở phần mềm máy in HP \(Windows\)](#).
  - c. Trong phần mềm máy in, nhấp vào **Print, Scan, & Fax (In, Chụp quét & Fax)** và sau đó nhấp vào **Maintain Your Printer** (Bảo trì máy in của bạn) để vào **Printer Toolbox** (Hộp công cụ máy in).
  - d. Nhấp vào **Clean Printheads** (Vệ sinh đầu in) trên tab **Device Services** (Các dịch vụ thiết bị). Làm theo các chỉ dẫn trên màn hình.
7. Nếu vệ sinh đầu in không giải quyết được vấn đề, liên hệ với bộ phận hỗ trợ HP. Truy cập [www.support.hp.com](http://www.support.hp.com). Trang web này cung cấp thông tin và tiện ích có thể giúp bạn khắc phục nhiều vấn đề phổ biến của máy in. Nếu được nhắc, chọn quốc gia/khu vực của bạn, và sau đó nhấp vào **All HP Contacts (Tất cả Thông tin Liên lạc HP)** để biết thông tin về cách gọi hỗ trợ kỹ thuật.

### Để nâng cao chất lượng in từ màn hình hiển thị máy in

1. Đảm bảo bạn đang sử dụng hộp mực HP chính hãng.
2. Đảm bảo bạn đã chọn đúng loại giấy và chất lượng in.
3. Kiểm tra mức mực dự kiến để xác định xem hộp mực sắp hết hay chưa. Để biết thêm thông tin, xem [Kiểm tra mức mực dự kiến](#). Nếu hộp mực còn ít mực, cân nhắc việc thay thế chúng.
4. Căn chỉnh đầu in.

### Để căn chỉnh đầu in từ màn hình máy in

- a. Nạp giấy trắng thường chưa sử dụng khổ Letter, A4 hoặc Legal vào khay nạp.
  - b. Từ bảng điều khiển của máy in, chạm hoặc vuốt xuống tab ở phía trên cùng của màn hình để mở Bảng điều khiển, và sau đó chạm vào  (**Setup (Cài đặt)**).
  - c. Chạm vào **Printer Maintenance (Bảo trì Máy in)**, chạm vào **Align Printhead** (Căn chỉnh đầu in), và sau đó thực hiện theo các chỉ dẫn trên màn hình.
5. In trang chẩn đoán nếu hộp mực không còn ít mực.

### Để in trang chẩn đoán từ màn hình máy in

- a. Nạp giấy trắng thường chưa sử dụng khổ Letter, A4 hoặc Legal vào khay nạp.
  - b. Từ bảng điều khiển của máy in, chạm hoặc vuốt xuống tab ở phía trên cùng của màn hình để mở Bảng điều khiển, và sau đó chạm vào  (**Setup (Cài đặt)**).
  - c. Chạm **Reports (Báo cáo)**.
  - d. Chạm vào **Print Quality Report** (Báo cáo chất lượng in).
6. Kiểm tra lại các hộp xanh dương, tím hồng, vàng, và đen trên trang chẩn đoán. Nếu bạn thấy các đường sọc trong hộp màu và đen, hoặc không có mực ở các phần của hộp, khi đó tự động vệ sinh đầu in.

## Để vệ sinh đầu in từ màn hình máy in

- a. Nạp giấy trắng thường chưa sử dụng khổ Letter, A4 hoặc Legal vào khay nạp.
  - b. Từ bảng điều khiển của máy in, chạm hoặc vuốt xuống tab ở phía trên cùng của màn hình để mở Bảng điều khiển, và sau đó chạm vào  ( **Setup (Cài đặt)** ).
  - c. Chạm vào **Printer Maintenance (Bảo trì Máy in)** , chọn **Clean Printhead (Vệ sinh đầu in)** , và sau đó thực hiện theo các chỉ dẫn trên màn hình.
7. Nếu vệ sinh đầu in không giải quyết được vấn đề, liên hệ với bộ phận hỗ trợ HP. Truy cập [www.support.hp.com](http://www.support.hp.com) . Trang web này cung cấp thông tin và tiện ích có thể giúp bạn khắc phục nhiều vấn đề phổ biến của máy in. Nếu được nhắc, chọn quốc gia/khu vực của bạn, và sau đó nhấp vào **All HP Contacts (Tất cả Thông tin Liên lạc HP)** để biết thông tin về cách gọi hỗ trợ kỹ thuật.

## Các vấn đề về sao chép và scan

Chọn một trong các tùy chọn khắc phục sự cố sau đây.

- Sử dụng công cụ xử lý sự cố trực tuyến của HP để xử lý các sự cố về sao chép và scan. Xem [Nhận trợ giúp với chức năng xử lý sự cố trực tuyến của HP](#).
- Sử dụng [HP Print and Scan Doctor](#) (chỉ dành cho Windows) để tự động chẩn đoán và xử lý sự cố.

---

 **GHI CHÚ:** HP Print and Scan Doctor và các thuật sĩ khắc phục sự cố trực tuyến HP có thể không có sẵn bằng tất cả các ngôn ngữ.

---

Để biết thêm thông tin, xem [Lời khuyên để sao chép và chụp quét thành công](#).

## Các vấn đề về fax

Chạy báo cáo chạy thử fax trước tiên để xem liệu có vấn đề với cài đặt fax của bạn. Nếu thử nghiệm thành công và bạn vẫn đang gặp các vấn đề khi fax, kiểm tra thiết lập fax được liệt kê trong báo cáo để xác minh thiết lập là đúng.

## Chạy thử nghiệm máy fax

Bạn có thể chạy thử cài đặt fax của mình để kiểm tra tình trạng máy in và đảm bảo máy được cài đặt đúng để fax. Chỉ thực hiện chạy thử này sau khi bạn đã hoàn tất cài đặt fax trên máy in. Thực hiện chạy thử như sau:

- Kiểm tra phần cứng máy fax
- Xác minh đúng loại dây điện thoại được kết nối với máy in
- Kiểm tra xem dây điện thoại có được cắm vào cổng chính xác hay không
- Kiểm tra âm quay số
- Kiểm tra trạng thái kết nối đường dây điện thoại của bạn
- Kiểm tra xem đường dây điện thoại có hoạt động hay không

## Để chạy thử cài đặt fax qua bảng điều khiển máy in

1. Cài đặt máy in để fax theo hướng dẫn cài đặt cụ thể cho nhà hoặc văn phòng của bạn.
2. Đảm bảo cài đặt hộp mực và nạp giấy đủ kích thước vào khay nạp trước khi bắt đầu chạy thử.
3. Trên màn hình **Fax**, kéo nhanh sang phải và chạm vào **Setup (Cài đặt)**, chạm vào **Setup Wizard (Thuật sĩ Cài đặt)**, và sau đó thực hiện theo các chỉ dẫn trên màn hình.  
Máy in hiển thị trạng thái thử nghiệm trên màn hình và in báo cáo.
4. Xem lại báo cáo.
  - Nếu chạy thử fax thất bại, xem lại các giải pháp dưới đây.
  - Nếu chạy thử fax thành công và bạn vẫn đang gặp các vấn đề khi fax, xác minh rằng các thiết lập được liệt kê trong báo cáo là đúng. Bạn cũng có thể sử dụng thuật sĩ khắc phục sự cố trực tuyến của HP.

## Cần làm gì nếu chạy thử fax thất bại

Nếu bạn chạy thử fax và chạy thử thất bại, xem lại báo cáo để biết thông tin cơ bản về lỗi. Để biết thêm thông tin chi tiết, kiểm tra báo cáo để xem phần nào của chạy thử thất bại, và sau đó xem lại chủ đề thích hợp trong phần này để thử các giải pháp.

### "Chạy thử phần cứng fax" thất bại

- Tắt máy in bằng cách nhấn  (nút Power (Nguồn điện)) nằm ở phía trước bên trái của máy in và sau đó rút dây nguồn từ phía sau máy in. Sau một vài giây, cắm lại dây nguồn, và sau đó bật nguồn lên. Chạy thử nghiệm lại. Nếu chạy thử nghiệm lại thất bại, tiếp tục xem lại thông tin khắc phục sự cố trong phần này.
- Thử gửi hoặc nhận fax thử nghiệm. Nếu bạn có thể gửi hoặc nhận fax thành công, có thể không còn vấn đề.
- Nếu bạn đang chạy thử nghiệm từ **Fax Setup Wizard (Thuật sĩ Cài đặt Fax) (Windows)**, đảm bảo máy in không bận hoàn tất một công việc khác, như nhận fax hoặc thực hiện sao chép. Kiểm tra màn hình xem có thông báo cho biết xem máy in có đang bận. Nếu máy in đang bận, chờ cho đến khi máy hết bận và ở trạng thái nhàn rỗi trước khi chạy thử nghiệm.
- Nếu bạn đang sử dụng bộ chia điện thoại, điều này có thể gây ra các vấn đề về fax. (Bộ chia là bộ nối hai dây cắm vào giắc cắm trên tường của điện thoại.) Thử gỡ bỏ bộ chia và kết nối máy in trực tiếp với giắc cắm trên tường của điện thoại.

Sau khi bạn giải quyết bất kỳ vấn đề đã phát hiện được, chạy thử nghiệm lại fax để đảm bảo chạy thử thành công và máy in đã sẵn sàng để fax. Nếu **Fax Hardware Test (Kiểm tra Phần cứng Fax)** tiếp tục thất bại và bạn gặp các vấn đề khi fax, liên hệ bộ phận hỗ trợ của HP. Truy cập [www.support.hp.com](http://www.support.hp.com). Trang web này cung cấp thông tin và tiện ích có thể giúp bạn khắc phục nhiều vấn đề phổ biến của máy in. Nếu được nhắc, chọn quốc gia/khu vực của bạn, và sau đó nhấp vào **All HP Contacts (Tất cả Thông tin Liên lạc HP)** để biết thông tin về cách gọi hỗ trợ kỹ thuật.

## Thử nghiệm "Kết nối máy fax với giắc cắm trên tường đang hoạt động của điện thoại" thất bại

- Kiểm tra kết nối giữa giắc cắm trên tường của điện thoại với máy in để đảm bảo dây điện thoại được an toàn.
- Kết nối một đầu dây điện thoại với giắc cắm điện thoại trên tường, rồi sau đó kết nối đầu kia với cổng có nhãn  ở phía sau máy in.
- Nếu bạn đang sử dụng bộ chia điện thoại, điều này có thể gây ra các vấn đề về fax. (Bộ chia là bộ nối hai dây cắm vào giắc cắm trên tường của điện thoại.) Thử gỡ bỏ bộ chia và kết nối máy in trực tiếp với giắc cắm trên tường của điện thoại.
- Thử kết nối một điện thoại đang làm việc và dây điện thoại với giắc cắm trên tường của điện thoại mà bạn đang sử dụng cho máy in và kiểm tra âm quay số. Nếu bạn không nghe thấy âm quay số, liên hệ với công ty điện thoại của bạn và để họ kiểm tra đường dây.
- Thử gửi hoặc nhận fax thử nghiệm. Nếu bạn có thể gửi hoặc nhận fax thành công, có thể không còn vấn đề.

Sau khi bạn giải quyết bất kỳ vấn đề đã phát hiện được, chạy thử nghiệm lại fax để đảm bảo chạy thử thành công và máy in đã sẵn sàng để fax.



## Thử nghiệm "Kết nối dây điện thoại với đúng cổng trên máy fax" thất bại

Nếu bạn đang sử dụng bộ chia điện thoại, điều này có thể gây ra các vấn đề về fax. (Bộ chia là bộ nối hai dây cắm vào giắc cắm trên tường của điện thoại.) Thử gỡ bỏ bộ chia và kết nối máy in trực tiếp với giắc cắm trên tường của điện thoại.

### Cắm dây điện thoại vào đúng cổng

1. Kết nối một đầu dây điện thoại với giắc cắm điện thoại trên tường, rồi sau đó kết nối đầu kia với cổng có nhãn  ở phía sau máy in.



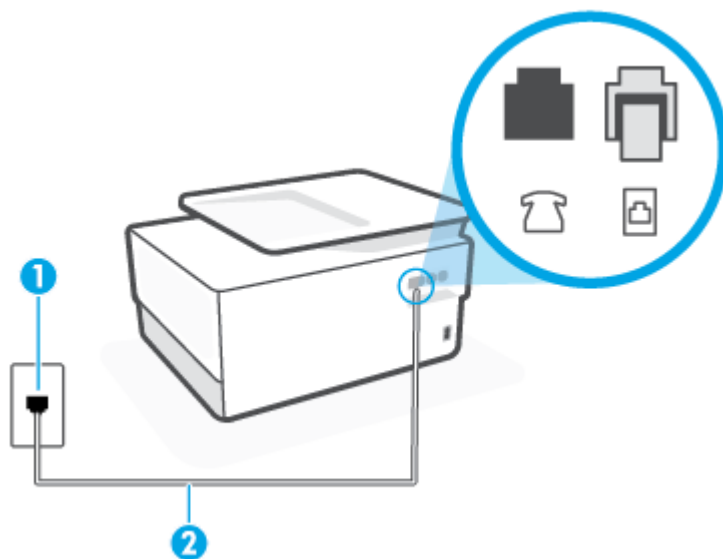

**GHI CHÚ:** Nếu bạn sử dụng cổng có nhãn  để kết nối với giắc cắm trên tường của điện thoại, bạn không thể gửi hoặc nhận fax. Chỉ nên sử dụng cổng có nhãn  để kết nối các thiết bị khác như máy trả lời điện thoại.

Hình 9-1 Mặt sau của máy in



1 Giắc cắm điện thoại trên tường.

2 Sử dụng tối thiểu dây điện thoại 26 AWG để kết nối với cổng  trên máy in.

2. Sau khi bạn đã kết nối dây điện thoại với cổng có nhãn , chạy thử nghiệm lại fax để đảm bảo chạy thử thành công và máy in đã sẵn sàng để fax.
3. Thử gửi hoặc nhận fax thử nghiệm.

## Thử nghiệm "Sử dụng đúng loại dây điện thoại với máy fax" thất bại

- Kết nối một đầu dây điện thoại với giắc cắm điện thoại trên tường, rồi sau đó kết nối đầu kia với cổng có nhãn  ở phía sau máy in.

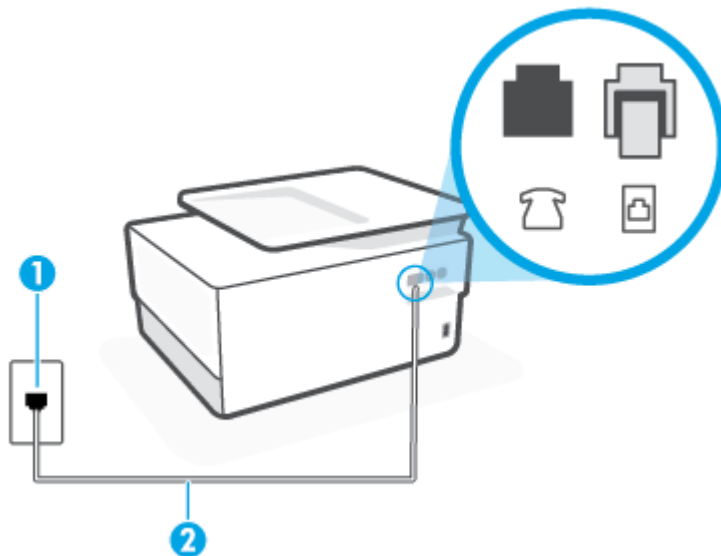

1	Giắc cắm điện thoại trên tường.
2	Sử dụng tối thiểu dây điện thoại 26 AWG để kết nối với cổng  trên máy in.

- Kiểm tra kết nối giữa giắc cắm trên tường của điện thoại với máy in để đảm bảo dây điện thoại được an toàn.
- Nếu bạn đang sử dụng bộ chia điện thoại, điều này có thể gây ra các vấn đề về fax. (Bộ chia là bộ nối hai dây cắm vào giắc cắm trên tường của điện thoại.) Thử gỡ bỏ bộ chia và kết nối máy in trực tiếp với giắc cắm trên tường của điện thoại.

## Thử nghiệm "Phát hiện âm quay số" thất bại

- Thiết bị khác sử dụng cùng dây điện thoại như máy in, có thể khiến thử nghiệm thất bại. Để tìm hiểu xem liệu thiết bị khác có đang gây ra vấn đề hay không, ngắt kết nối mọi thứ khỏi đường dây điện thoại, và sau đó chạy thử nghiệm lại. Nếu **Dial Tone Detection Test (Kiểm tra Phát hiện Âm Quay số)** thành công mà không có thiết bị khác, khi đó một hay nhiều phần của thiết bị đang gây ra vấn đề. Thử thêm lại thiết bị vào một thời điểm và chạy lại thử nghiệm mỗi lần thêm lại, cho đến khi bạn xác định được phần nào của thiết bị đang gây ra vấn đề.
- Thử kết nối một điện thoại đang làm việc và dây điện thoại với giắc cắm trên tường của điện thoại mà bạn đang sử dụng cho máy in và kiểm tra âm quay số. Nếu bạn không nghe thấy âm quay số, liên hệ với công ty điện thoại của bạn và để họ kiểm tra đường dây.
- Kết nối một đầu dây điện thoại với giắc cắm điện thoại trên tường, rồi sau đó kết nối đầu kia với cổng có nhãn  ở phía sau máy in.
- Nếu bạn đang sử dụng bộ chia điện thoại, điều này có thể gây ra các vấn đề về fax. (Bộ chia là bộ nối hai dây cắm vào giắc cắm trên tường của điện thoại.) Thử gỡ bỏ bộ chia và kết nối máy in trực tiếp với giắc cắm trên tường của điện thoại.

- Nếu hệ thống điện thoại của bạn không sử dụng âm quay số chuẩn, chẳng hạn như một số hệ thống tổng đài cá nhân (PBX), điều này có thể khiến thử nghiệm thất bại. Việc này không gây ra vấn đề gửi hoặc nhận fax. Thử gửi hoặc nhận fax thử nghiệm.
- Kiểm tra để đảm bảo thiết lập quốc gia/khu vực được đặt phù hợp cho quốc gia/khu vực của bạn. Nếu thiết lập quốc gia/khu vực không được đặt hoặc được đặt không chính xác, thử nghiệm có thể thất bại và bạn có thể gặp các vấn đề về gửi và nhận fax.
- Đảm bảo bạn kết nối máy in với một đường dây điện thoại dùng tín hiệu tương tự hay bạn không thể gửi hoặc nhận fax. Để kiểm tra xem đường dây điện thoại của bạn có phải là đường dây kỹ thuật số hay không, kết nối điện thoại dùng tín hiệu tương tự thông thường với đường dây và nghe âm quay số. Nếu bạn không nghe thấy âm quay số có vẻ bình thường, thì đó có thể là cài đặt đường dây điện thoại cho các điện thoại dùng tín hiệu tương tự. Kết nối máy in với đường dây điện thoại dùng tín hiệu tương tự và thử gửi hoặc nhận fax.

Sau khi bạn giải quyết bất kỳ vấn đề đã phát hiện được, chạy thử nghiệm lại fax để đảm bảo chạy thử thành công và máy in đã sẵn sàng để fax. Nếu thử nghiệm **Dial Tone Detection** (Phát hiện Âm quay số) tiếp tục thất bại, liên hệ với công ty điện thoại của bạn và để họ kiểm tra đường dây điện thoại.

### Thử nghiệm "Điều kiện Đường dây Fax" thất bại

- Đảm bảo bạn kết nối máy in với một đường dây điện thoại dùng tín hiệu tương tự hay bạn không thể gửi hoặc nhận fax. Để kiểm tra xem đường dây điện thoại của bạn có phải là đường dây kỹ thuật số hay không, kết nối điện thoại dùng tín hiệu tương tự thông thường với đường dây và nghe âm quay số. Nếu bạn không nghe thấy âm quay số có vẻ bình thường, thì đó có thể là cài đặt đường dây điện thoại cho các điện thoại dùng tín hiệu tương tự. Kết nối máy in với đường dây điện thoại dùng tín hiệu tương tự và thử gửi hoặc nhận fax.
- Kiểm tra kết nối giữa giắc cắm trên tường của điện thoại với máy in để đảm bảo dây điện thoại được an toàn.
- Kết nối một đầu dây điện thoại với giắc cắm điện thoại trên tường, rồi sau đó kết nối đầu kia với cổng có nhãn  ở phía sau máy in.
- Thiết bị khác sử dụng cùng dây điện thoại như máy in, có thể khiến thử nghiệm thất bại. Để tìm hiểu xem liệu thiết bị khác có đang gây ra vấn đề hay không, ngắt kết nối mọi thứ khỏi đường dây điện thoại, và sau đó chạy thử nghiệm lại.
  - Nếu **Fax Line Condition Test (Kiểm tra Tình trạng Đường Fax)** thành công mà không có thiết bị khác, khi đó một hay nhiều phần của thiết bị đang gây ra vấn đề. thử thêm lại thiết bị vào một thời điểm và chạy lại thử nghiệm mỗi lần thêm lại, cho đến khi bạn xác định được phần nào của thiết bị đang gây ra vấn đề.
  - Nếu **Fax Line Condition Test (Kiểm tra Tình trạng Đường Fax)** thất bại mà không có thiết bị khác, kết nối máy in với một đường dây điện thoại đang làm việc và tiếp tục xem lại thông tin khắc phục sự cố trong phần này.
- Nếu bạn đang sử dụng bộ chia điện thoại, điều này có thể gây ra các vấn đề về fax. (Bộ chia là bộ nối hai dây cắm vào giắc cắm trên tường của điện thoại.) Thử gỡ bỏ bộ chia và kết nối máy in trực tiếp với giắc cắm trên tường của điện thoại.

Sau khi bạn giải quyết bất kỳ vấn đề đã phát hiện được, chạy thử nghiệm lại fax để đảm bảo chạy thử thành công và máy in đã sẵn sàng để fax. Nếu thử nghiệm **Fax Line Condition** (Điều kiện Đường dây Fax) tiếp tục thất bại và bạn gặp các vấn đề khi fax, liên hệ với công ty điện thoại của bạn và để họ kiểm tra đường dây điện thoại.

## Khắc phục các vấn đề về fax



Bạn đang gặp loại vấn đề về fax nào?

- [Màn hình luôn hiển thị Phone Off Hook \(Nhấc máy\)](#)
- [Máy in đang gặp vấn đề gửi và nhận fax](#)
- [Máy in không thể nhận fax, nhưng có thể gửi fax](#)
- [Máy in không thể gửi fax, nhưng có thể nhận fax](#)
- [Chuông fax được ghi âm trên máy trả lời điện thoại của tôi](#)
- [Máy tính không thể nhận fax \(HP Digital Fax\)](#)

### Màn hình luôn hiển thị Phone Off Hook (Nhấc máy)

- HP khuyến nghị sử dụng dây điện thoại 2 dây.
- Thiết bị khác sử dụng cùng dây điện thoại vì máy in có thể đang được sử dụng. Đảm bảo các điện thoại mở rộng (điện thoại trên dùm đường dây điện thoại, nhưng không được kết nối với máy in) hoặc thiết bị khác không được sử dụng hoặc đang được nhấc máy. Ví dụ, bạn không thể sử dụng máy in để fax nếu điện thoại mở rộng đang được nhấc máy, hoặc nếu bạn đang sử dụng modem quay số máy tính để gửi email hoặc truy cập Internet.

### Máy in đang gặp vấn đề gửi và nhận fax

- Đảm bảo rằng máy in đang được bật. Nhìn vào màn hình trên máy in. Nếu màn hình trống và đèn  (nút Power (Nguồn điện)) không sáng, máy in bị tắt. Đảm bảo dây nguồn được kết nối chắc chắn với máy in và cắm vào ổ cắm điện. Nhấn nút  (nút Power (Nguồn điện)) để bật máy in.  
  
Sau khi bật máy in, HP khuyên bạn nên chờ năm phút trước khi gửi hoặc nhận fax. Máy in không thể gửi hoặc nhận fax trong khi máy đang khởi động sau khi được bật.
- Nếu đã bật HP Digital Fax, bạn có thể không gửi hoặc nhận fax được nếu bộ nhớ fax đầy (bị hạn chế theo bộ nhớ máy in).



- Đảm bảo bạn đã sử dụng dây điện thoại được cung cấp trong hộp cùng máy in để kết nối với giắc cắm trên tường của điện thoại. Nên kết nối một đầu của dây điện thoại với cổng có nhãn  ở đằng sau máy in và đầu khác với giắc cắm trên tường của điện thoại, như thể hiện trong hình minh họa.

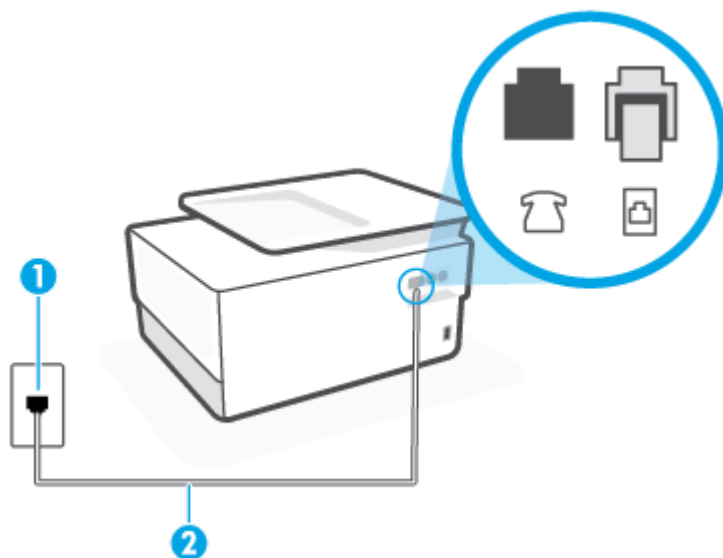

1	Giắc cắm điện thoại trên tường.
2	Sử dụng tối thiểu dây điện thoại 26 AWG để kết nối với cổng  trên máy in.

- Thử kết nối một điện thoại đang làm việc và dây điện thoại với giắc cắm trên tường của điện thoại mà bạn đang sử dụng cho máy in và kiểm tra âm quay số. Nếu bạn không nghe thấy âm quay số, gọi cho công ty điện thoại tại địa phương của bạn để được bảo trì.
- Thiết bị khác sử dụng cùng dây điện thoại vì máy in có thể đang được sử dụng. Ví dụ, bạn không thể sử dụng máy in để fax nếu điện thoại mở rộng đang được nhắc máy, hoặc nếu bạn đang sử dụng modem quay số máy tính để gửi email hoặc truy cập Internet.
- Kiểm tra xem liệu một quá trình khác đã gây ra lỗi hay không. Kiểm tra màn hình hoặc máy tính của bạn để biết thông báo lỗi cung cấp thông tin về vấn đề và cách giải quyết vấn đề. Nếu có lỗi, máy in không thể gửi hoặc nhận fax cho đến khi tình trạng lỗi được giải quyết.
- Kết nối đường dây điện thoại có thể bị nhiễu. Đường dây điện thoại có chất lượng âm thanh kém (nhiều) có thể gây ra các vấn đề về fax. Kiểm tra chất lượng âm thanh của đường dây điện thoại bằng cách cắm điện thoại vào giắc cắm trên tường của điện thoại và nghe nhiễu tĩnh hoặc khác. Nếu bạn nghe thấy nhiễu, tắt **Error Correction Mode (Chế độ Sửa Lỗi) (ECM)** và thử fax lại. Nếu vấn đề vẫn tiếp tục, liên hệ công ty điện thoại của bạn.
- Nếu bạn đang sử dụng đường dây thuê bao kỹ thuật số (DSL), đảm bảo rằng bạn có kết nối với một bộ lọc DSL hoặc bạn không thể fax thành công.
- Đảm bảo máy in không được kết nối với giắc cắm trên tường của điện thoại mà được cài đặt cho điện thoại kỹ thuật số. Để kiểm tra xem đường dây điện thoại của bạn có phải là đường dây kỹ thuật số hay không, kết nối điện thoại dùng tín hiệu tương tự thông thường với đường dây và nghe âm quay số. Nếu bạn không nghe thấy âm quay số có vẻ bình thường, thì đó có thể là cài đặt đường dây điện thoại cho các điện thoại dùng tín hiệu tương tự.

- Nếu bạn đang sử dụng tổng đài cá nhân (PBX) hoặc bộ chuyển đổi mạng số tích hợp đa dịch vụ (ISDN)/bộ chuyển đổi thiết bị đầu cuối, đảm bảo máy in được kết nối với đúng cổng và bộ chuyển đổi thiết bị đầu cuối được đặt sang loại switch đúng cho quốc gia/khu vực của bạn, nếu có thể.
- Nếu máy in dùng chung đường dây điện thoại với dịch vụ DSL, modem DSL có thể không được nối đất đúng cách. Nếu modem DSL không được nối đất đúng cách, nó có thể tạo nhiễu trên đường dây điện thoại. Đường dây điện thoại có chất lượng âm thanh kém (nhiều) có thể gây ra các vấn đề về fax. Bạn có thể kiểm tra chất lượng âm thanh của đường dây điện thoại bằng cách cắm điện thoại vào giắc cắm trên tường của điện thoại và nghe nhiễu tĩnh hoặc khác. Nếu bạn nghe thấy nhiễu, tắt modem DSL của bạn và tắt nguồn hoàn toàn trong ít nhất 15 phút. Bật lại modem DSL và nghe lại âm quay số.



**GHI CHÚ:** Bạn có thể lại thấy tĩnh trên đường dây điện thoại trong tương lai. Nếu máy in dừng gửi và nhận fax, lặp lại quy trình này.

Nếu đường dây điện thoại vẫn bị nhiễu, liên hệ với công ty điện thoại của bạn. Để biết thông tin về cách tắt modem DSL của bạn, liên hệ với nhà cung cấp DSL để được hỗ trợ.

- Nếu bạn đang sử dụng bộ chia điện thoại, điều này có thể gây ra các vấn đề về fax. (Bộ chia là bộ nối hai dây cắm vào giắc cắm trên tường của điện thoại.) Thử gỡ bỏ bộ chia và kết nối máy in trực tiếp với giắc cắm trên tường của điện thoại.

### Máy in không thể nhận fax, nhưng có thể gửi fax

- Nếu bạn không đang sử dụng dịch vụ âm báo đặc biệt, kiểm tra để đảm bảo rằng tính năng **Distinctive Ring (Chuông rung Đặc biệt)** trên máy in được đặt về **All Standard Rings (Tất cả Chuông rung Tiêu chuẩn)**.
- Nếu **Auto Answer (Trả lời Tự động)** được đặt về **Off (Tắt)**, bạn cần nhận fax bằng thủ công; nếu không, máy in không thể nhận fax.
- Nếu bạn có dịch vụ hộp thư thoại ở cùng số điện thoại mà bạn sử dụng cho các cuộc gọi fax, bạn phải nhận fax bằng thủ công, chứ không phải tự động. Điều này có nghĩa là bạn phải có mặt để trực tiếp trả lời các cuộc gọi fax đến.
- Nếu bạn có modem quay số máy tính trên cùng đường dây điện thoại với máy in, kiểm tra để đảm bảo rằng phần mềm đi cùng modem của bạn không được thiết lập để tự động nhận fax. Các modem được cài đặt để nhận fax tự động chiếm đường dây điện thoại để nhận tất cả fax đến, ngăn máy in không nhận các cuộc gọi fax.
- Nếu bạn có máy trả lời điện thoại trên cùng đường dây điện thoại với máy in, bạn có thể có một trong các vấn đề sau:
  - Máy trả lời điện thoại của bạn có thể không được cài đặt đúng với máy in.
  - Tin nhắn gửi đi của bạn có thể quá dài hoặc quá lớn để cho phép máy in phát hiện ra chuông fax, và máy gửi fax có thể ngắt kết nối.
  - Máy trả lời điện thoại của bạn có thể không có đủ thời gian yên tĩnh sau tin nhắn gửi đi của bạn để cho phép máy in phát hiện chuông fax. Vấn đề này là phổ biến nhất với máy trả lời điện thoại kỹ thuật số.

Các thao tác sau đây có thể giúp giải quyết các vấn đề này:

- Khi bạn có máy trả lời điện thoại trên cùng đường dây điện thoại bạn sử dụng cho các cuộc gọi fax, thử kết nối máy trả lời điện thoại trực tiếp với máy in.
- Đảm bảo máy in được thiết lập để nhận fax tự động.
- Đảm bảo thiết lập **Rings to Answer (Chuông rung Trả lời)** được đặt ở số lần đổ chuông lớn hơn máy trả lời điện thoại.
- Ngắt kết nối máy trả lời điện thoại và sau đó thử nhận fax. Nếu nhận fax thành công khi không có máy trả lời điện thoại, máy trả lời điện thoại có thể gây ra vấn đề.
- Kết nối lại máy trả lời điện thoại và ghi âm lại tin nhắn gửi đi của bạn. Ghi âm lại thông báo có thời lượng khoảng 10 giây. Nói chậm và ở mức âm lượng thấp khi ghi âm tin nhắn của bạn. Để lại ít nhất 5 giây im lặng khi kết thúc tin nhắn thoại. Không nên có nhiều nền khi ghi âm thời gian im lặng này. Thử nhận lại fax.

 **GHI CHÚ:** Một số máy trả lời điện thoại kỹ thuật số không thể giữ lại phần im lặng đã ghi âm ở cuối tin nhắn gửi đi của bạn. Phát lại tin nhắn gửi đi của bạn để kiểm tra.

- Nếu máy in dùng chung đường dây điện thoại với các loại thiết bị điện thoại khác, như máy trả lời điện thoại, modem quay số máy tính, hoặc hộp chuyển đổi đa cổng, mức tín hiệu fax có thể được giảm. Mức tín hiệu cũng có thể được giảm nếu bạn sử dụng một bộ chia hoặc kết nối thêm cáp để kéo dài thời lượng điện thoại của bạn. Tín hiệu fax giảm có thể gây ra các vấn đề trong khi nhận fax.

Để tìm hiểu xem liệu thiết bị khác có đang gây ra vấn đề hay không, ngắt kết nối mọi thứ trừ máy in khỏi đường dây điện thoại, và sau đó thử nhận fax. Nếu bạn có thể nhận fax thành công mà không có thiết bị khác, một hay nhiều phần của thiết bị khác đang gây ra vấn đề. Thử thêm lại thiết bị vào một thời điểm và nhận fax mỗi lần thêm lại, cho đến khi bạn xác định được thiết bị đang gây ra vấn đề.

- Nếu bạn có mẫu chuông đặc biệt cho số điện thoại fax của bạn (sử dụng dịch vụ âm báo đặc biệt thông qua công ty điện thoại của bạn), đảm bảo rằng tính năng **Distinctive Ring (Chuông rung Đặc biệt)** trên máy in được thiết lập phù hợp.

### Máy in không thể gửi fax, nhưng có thể nhận fax

- Máy in có thể đang quay số quá nhanh hoặc quá sớm. Bạn có thể cần chèn thêm một số khoảng ngừng vào dãy số. Ví dụ, nếu bạn cần phải truy cập vào một đường dây bên ngoài trước khi quay số điện thoại, chèn khoảng ngừng sau số truy cập. Nếu số của bạn là 95555555, và số 9 truy cập vào một đường dây bên ngoài, bạn có thể chèn khoảng ngừng như sau: 9-555-5555. Để nhập một khoảng ngừng vào số fax bạn đang gõ, liên tục chạm vào \*, cho đến khi một dấu gạch ngang (-) xuất hiện trên màn hình.

Bạn cũng có thể gửi fax sử dụng quay số màn hình. Điều này cho phép bạn nghe đường dây điện thoại khi bạn quay số. Bạn có thể thiết lập tốc độ quay số của bạn và trả lời các lời nhắc khi bạn quay số.

- Số bạn đã nhập khi gửi fax không ở định dạng đúng hoặc máy nhận fax đang có vấn đề. Để kiểm tra vấn đề này, thử gọi số fax từ điện thoại và nghe chuông fax. Nếu bạn không thể nghe thấy chuông fax, máy nhận fax có thể không được bật hoặc kết nối, hoặc dịch vụ hộp thư thoại có thể đang gây cản trở đường dây điện thoại của người nhận. Bạn cũng có thể yêu cầu người nhận kiểm tra máy fax xem có bất kỳ vấn đề nào hay không.

## Chương fax được ghi âm trên máy trả lời điện thoại của tôi

- Khi bạn có máy trả lời điện thoại trên cùng đường dây điện thoại bạn sử dụng cho các cuộc gọi fax, thử kết nối máy trả lời điện thoại trực tiếp với máy in. Nếu bạn không kết nối máy trả lời điện thoại như được khuyến nghị, chương fax có thể được ghi âm trên máy trả lời điện thoại của bạn.
- Đảm bảo rằng máy in được thiết lập để nhận fax tự động và thiết lập **Rings to Answer (Chương rung Trả lời)** là chính xác. Số chuông rung trả lời của máy in cần lớn hơn số chuông rung trả lời của máy trả lời điện thoại. Nếu máy trả lời điện thoại và máy in được thiết lập ở cùng số lần đổ chuông để trả lời, cả hai thiết bị trả lời cuộc gọi và chương fax được ghi âm trên máy trả lời điện thoại.
- Thiết lập máy trả lời điện thoại của bạn về số lần đổ chuông thấp và máy in để trả lời ở số lần đổ chuông tối đa được hỗ trợ. (Số chuông rung tối đa thay đổi theo quốc gia/khu vực.) Trong cài đặt này, máy trả lời điện thoại trả lời cuộc gọi và máy in giám sát đường dây. Nếu máy in phát hiện ra chương fax, máy in sẽ nhận fax. Nếu cuộc gọi là cuộc gọi thoại, máy trả lời điện thoại ghi âm tin nhắn đến.

## Máy tính không thể nhận fax (HP Digital Fax)

- Máy tính được chọn để nhận fax bị tắt. Đảm bảo luôn bật máy tính được chọn để nhận fax.
- Các máy tính khác nhau được cấu hình cho cài đặt và nhận fax và một trong các máy tính này có thể bị tắt. Nếu máy tính nhận fax khác với máy tính được sử dụng cho cài đặt, luôn cần bật cả hai máy tính này.
- HP Digital Fax không được kích hoạt hoặc máy tính không được cấu hình để nhận fax. Kích hoạt HP Digital Fax và đảm bảo máy tính được cấu hình để nhận fax.



## Các vấn đề về mạng và kết nối

Bạn muốn làm gì?

- [Sửa kết nối không dây](#)
- [Sửa kết nối Wi-Fi Direct](#)
- [Sửa kết nối Ethernet](#)

## Sửa kết nối không dây

Chọn một trong các tùy chọn khắc phục sự cố sau đây.

- Khôi phục thiết đặt mạng và kết nối lại máy in. Xem [Khôi phục mặc định và thiết lập ban đầu của nhà máy](#).
- Kiểm tra cấu hình mạng hoặc in báo cáo chạy thử mạng không dây để hỗ trợ chẩn đoán các vấn đề kết nối mạng.
  1. Từ màn hình Home (Trang chủ), chạm vào  (Wireless (Không dây)) và sau đó chạm vào  ( **Settings (Thiết lập)** ).
  2. Chạm vào **Print Reports (Báo cáo In)**, và sau đó chạm vào **Network Configuration Page (Trang Cấu hình Mạng)** hoặc **Wireless Test Report (Báo cáo Chạy thử Mạng không dây)**.

Kiểm tra phần đầu báo cáo kiểm tra mạng không dây để xem liệu có lỗi nào xảy ra trong quá trình kiểm tra hay không.

- Xem mục **DIAGNOSTICS RESULTS** (KẾT QUẢ CHẨN ĐOÁN) đối với tất cả các kiểm tra đã được thực hiện để xác định liệu máy in của bạn có vượt qua kiểm tra hay không.
  - Từ mục **CURRENT CONFIGURATION** (CẤU HÌNH HIỆN TẠI), tìm Tên Mạng (SSID) mà máy in của bạn đang kết nối. Đảm bảo rằng máy in được kết nối cùng mạng với máy tính hoặc thiết bị di động của bạn.
- Sử dụng công cụ xử lý sự cố trực tuyến của HP để xử lý các sự cố của máy in. Xem [Nhân trợ giúp với chức năng xử lý sự cố trực tuyến của HP](#).

## Sửa kết nối Wi-Fi Direct

1. Kiểm tra máy in để xác nhận rằng Wi-Fi Direct được bật:
  - ▲ Từ bảng điều khiển máy in, chạm hoặc vuốt xuống tab ở phía trên cùng của màn hình để mở Bảng điều khiển, và sau đó chạm  (Wi-Fi Direct).
2. Từ máy tính hoặc thiết bị di động không dây, bật kết nối Wi-Fi, và sau đó tìm và kết nối với tên máy in Wi-Fi Direct của bạn.
3. Nhập mật khẩu Wi-Fi Direct khi được nhắc.
4. Nếu bạn đang sử dụng thiết bị di động, đảm bảo bạn đã cài đặt một ứng dụng in tương thích. Để biết thêm thông tin về cách in bằng di động, truy cập [www.hp.com/global/us/en/eprint/mobile\\_printing\\_apps.html](http://www.hp.com/global/us/en/eprint/mobile_printing_apps.html).

## Sửa kết nối Ethernet

Kiểm tra như sau:

- Mạng đang hoạt động và hub mạng, switch, hoặc bộ định tuyến được bật.
- Cáp Ethernet được kết nối đúng cách giữa máy in và bộ định tuyến. Cáp Ethernet được cắm vào cổng Ethernet trên máy in và đèn gần bộ nối sáng lên khi được kết nối.
- Các chương trình chống virus, bao gồm các chương trình bảo vệ chống phần mềm gián điệp, không ảnh hưởng đến kết nối mạng của bạn với máy in. Nếu bạn biết phần mềm chống virus hoặc tường lửa đang ngăn máy tính của bạn không kết nối với máy in, [sử dụng trình khắc phục sự cố tường lửa trực tuyến HP](#) để giúp giải quyết vấn đề.
- [HP Print and Scan Doctor](#)

Chạy HP Print and Scan Doctor để khắc phục vấn đề tự động. Tiện ích này sẽ cố gắng chẩn đoán và sửa lỗi. HP Print and Scan Doctor có thể không có sẵn bằng tất cả các ngôn ngữ.

## Các vấn đề về phần cứng máy in

### Máy in đột ngột tắt



- Kiểm tra nguồn và các kết nối nguồn điện.
- Đảm bảo dây nguồn của máy in được kết nối chắc chắn với ổ cắm điện đang hoạt động.

## Căn chỉnh đầu in thất bại

- Nếu quá trình căn chỉnh thất bại, đảm bảo bạn đã nạp giấy trắng thường, chưa sử dụng vào khay nạp. Nếu bạn đã nạp giấy màu trong khay nạp khi bạn căn chỉnh đầu in, căn chỉnh sẽ thất bại.
- Nếu quá trình căn chỉnh liên tục thất bại, bạn có thể cần vệ sinh đầu in, hoặc bạn có thể có cảm biến bị lỗi. Để vệ sinh đầu in, xem [Bảo trì đầu in và hộp mực](#)
- Nếu vệ sinh đầu in không giải quyết được vấn đề, liên hệ với bộ phận hỗ trợ HP. Truy cập [www.support.hp.com](http://www.support.hp.com) . Trang web này cung cấp thông tin và tiện ích có thể giúp bạn khắc phục nhiều vấn đề phổ biến của máy in. Nếu được nhắc, chọn quốc gia/khu vực của bạn, và sau đó nhấp vào **All HP Contacts (Tất cả Thông tin Liên lạc HP)** để biết thông tin về cách gọi hỗ trợ kỹ thuật.

## Giải quyết lỗi của máy in

Hoàn thành các bước sau đây để giải quyết các vấn đề về lỗi máy in:

1. Nhấn  (nút Power (Nguồn điện)) để tắt máy in.
2. Rút dây nguồn, và sau đó cắm lại dây nguồn.
3. Nhấn nút  (nút Power (Nguồn điện)) để bật máy in.

Nếu vấn đề này vẫn còn, viết ra mã lỗi được cung cấp trong tin nhắn, và sau đó liên hệ với bộ phận hỗ trợ của HP. Để biết thêm thông tin về cách liên hệ bộ phận hỗ trợ của HP, xem [Bộ phận hỗ trợ của HP](#).

# Hiểu được các báo cáo máy in

Bạn có thể in các báo cáo sau đây để giúp khắc phục các vấn đề với máy in.

- [Báo cáo tình trạng máy in](#)
- [Trang cấu hình mạng](#)
- [Báo cáo chất lượng in](#)
- [Báo cáo thử nghiệm mạng không dây](#)
- [Báo cáo chạy thử truy cập web](#)

## Để in báo cáo máy in

1. Từ bảng điều khiển máy in, chạm hoặc vuốt xuống tab ở phía trên cùng của màn hình để mở Bảng điều khiển, chạm vào  (**Setup (Cài đặt)**).
2. Chạm **Reports (Báo cáo)**.
3. Chọn báo cáo máy in để in.

## Báo cáo tình trạng máy in

Sử dụng báo cáo tình trạng máy in để xem thông tin về máy in hiện tại và tình trạng hộp mực. Ngoài ra, sử dụng báo cáo tình trạng máy in để giúp bạn khắc phục các vấn đề với máy in.

Báo cáo tình trạng máy in còn chứa nhật ký về các sự kiện gần đây.

Nếu bạn cần gọi HP, thường hữu ích khi in báo cáo tình trạng máy in trước khi gọi.

## Trang cấu hình mạng

Nếu kết nối máy in với mạng, bạn có thể in trang cấu hình mạng để xem thiết lập mạng cho máy in và danh sách các mạng được máy in của bạn phát hiện. Trang cuối cùng của báo cáo bao gồm danh sách tất cả các mạng không dây phát hiện được trong khu vực, cùng với độ mạnh tín hiệu và các kênh đang được sử dụng. Điều này có thể giúp bạn chọn một kênh cho mạng của bạn mà chưa được các mạng khác sử dụng nhiều (điều này sẽ giúp cải thiện hiệu suất mạng).

---

 **GHI CHÚ:** Để có được danh sách các mạng không dây phát hiện được trong khu vực, nên bật sóng không dây trên máy in. Nếu tắt sóng này hoặc nếu máy in được kết nối sử dụng Ethernet, danh sách không được hiển thị.

---

Bạn có thể sử dụng trang cấu hình mạng để giúp khắc phục các vấn đề về khả năng kết nối mạng. Nếu bạn cần gọi HP, thường hữu ích khi in trang này trước khi gọi.

## Báo cáo chất lượng in

Các vấn đề về chất lượng in có thể có nhiều nguyên nhân-các thiết lập phần mềm, tập tin hình ảnh kém, hoặc chính bản thân hệ thống in. Nếu bạn không hài lòng với chất lượng bản in của mình, trang Báo cáo chất lượng in có thể giúp bạn xác định xem liệu hệ thống in có đang hoạt động đúng hay không.

## Báo cáo thử nghiệm mạng không dây

Khi bạn in Báo cáo thử nghiệm mạng không dây, chạy một số thử nghiệm để kiểm tra các tình trạng kết nối không dây khác nhau của máy in. Báo cáo này hiển thị các kết quả thử nghiệm. Nếu phát hiện ra vấn đề, vấn đề cùng với một thông báo cách khắc phục vấn đề được cung cấp trên báo cáo. Một số chi tiết cấu hình mạng không dây chính được cung cấp ở phần dưới cùng của báo cáo.

## Báo cáo chạy thử truy cập web

In báo cáo truy cập web để giúp xác định các vấn đề về khả năng kết nối internet mà có thể ảnh hưởng đến Dịch vụ web.



# Giải quyết vấn đề sử dụng Dịch vụ web

Nếu bạn đang gặp các vấn đề khi sử dụng Dịch vụ Web, chẳng hạn như các ứng dụng máy in và **HP ePrint**, kiểm tra như sau:

- Đảm bảo máy in được kết nối với Internet sử dụng kết nối Ethernet hoặc không dây.



**GHI CHÚ:** Bạn không thể sử dụng các tính năng web này nếu kết nối máy in sử dụng cáp USB.

- Đảm bảo các bản cập nhật sản phẩm mới nhất đã được cài đặt trên máy in.
- Đảm bảo Dịch vụ web được bật trên máy in. Để biết thêm thông tin, xem [Cài đặt Dịch vụ web](#).
- Đảm bảo hub mạng, switch, hoặc bộ định tuyến được bật và hoạt động chính xác.
- Nếu bạn đang kết nối máy in sử dụng cáp Ethernet, đảm bảo bạn không sử dụng dây điện thoại hoặc cáp đầu chéo để kết nối máy in với mạng, và rằng cáp Ethernet được kết nối an toàn với máy in. Để biết thêm thông tin, xem [Các vấn đề về mạng và kết nối](#).
- Nếu bạn đang kết nối máy in sử dụng kết nối không dây, đảm bảo mạng không dây đang hoạt động đúng. Để biết thêm thông tin, xem [Các vấn đề về mạng và kết nối](#).
- Nếu bạn đang sử dụng **HP ePrint**, kiểm tra như sau:
  - Đảm bảo địa chỉ email của máy in là chính xác.
  - Đảm bảo rằng địa chỉ email của máy in là địa chỉ duy nhất được liệt kê trong dòng "To" (Đến) của thông báo email. Nếu các địa chỉ email khác được liệt kê trong dòng "To" (Đến), các tài liệu đính kèm mà bạn đang gửi có thể không in được.
  - Đảm bảo bạn đang gửi các tài liệu đáp ứng được các yêu cầu **HP ePrint**. Để biết thêm thông tin, truy cập [HP Connected](#) (Trang web này có thể không có ở tất cả các quốc gia/khu vực).
- Nếu mạng của bạn sử dụng các thiết lập proxy khi kết nối với Internet, đảm bảo các thiết lập proxy bạn đang nhập là hợp lệ:
  - Kiểm tra các thiết lập đang được sử dụng của trình duyệt web mà bạn đang sử dụng (chẳng hạn như Internet Explorer, Firefox, hoặc Safari).
  - Kiểm tra với quản trị CNTT hoặc người cài đặt tường lửa của bạn.

Nếu các thiết lập proxy được tường lửa của bạn sử dụng đã thay đổi, bạn phải cập nhật các thiết lập này trong bảng điều khiển máy in hoặc embedded web server. Nếu các thiết lập này không được cập nhật, bạn sẽ không thể sử dụng Dịch vụ web.

Để biết thêm thông tin, xem [Cài đặt Dịch vụ web](#).

 **CHỈ DẪN:** Để được trợ giúp thêm về cách cài đặt và sử dụng Dịch vụ web, truy cập [HP Connected](#) (Trang web này có thể không có ở tất cả các quốc gia/khu vực).

# Bảo trì máy in

Bạn muốn làm gì?

- [Vệ sinh kính máy quét](#)
- [Vệ sinh bên ngoài](#)
- [Vệ sinh khay nạp tài liệu](#)
- [Bảo trì đầu in và hộp mực](#)

## Vệ sinh kính máy quét

Bụi hay bẩn trên kính máy quét, lớp bôi trên nắp máy quét, hoặc khung máy quét có thể làm chậm hiệu suất, làm giảm chất lượng của bản chụp, và ảnh hưởng đến độ chính xác của các tính năng đặc biệt như khớp các bản sao với một số kích thước trang nhất định.

### Để vệ sinh kính máy quét

---

**⚠ CẢNH BÁO!** Trước khi vệ sinh máy in, tắt máy in bằng cách nhấn  (nút Power (Nguồn điện)) và rút dây nguồn khỏi ổ cắm điện.

---

1. Nhấc nắp máy quét.



2. Vệ sinh kính máy quét và lớp bồi trên nắp bằng cách sử dụng một miếng vải mềm, không có xơ vải đã được xịt chất rửa kính nhẹ.

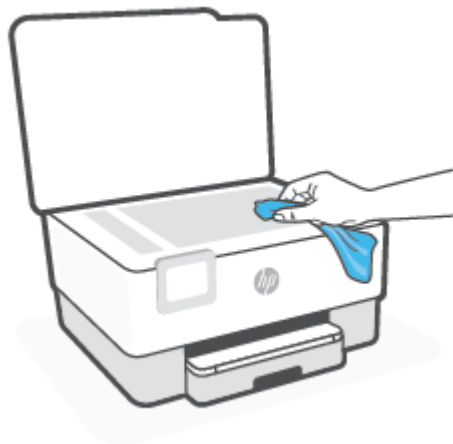

---

**⚠ THẬN TRỌNG:** Chỉ sử dụng chất rửa kính để vệ sinh kính máy quét. Tránh các chất rửa kính có chứa chất mài mòn, acetone, benzen, và carbon tetrachloride, tất cả các chất này đều có thể làm hỏng kính máy quét. Tránh dùng cồn isopropyl bởi vì cồn này có thể để lại vết trên kính máy quét.

**THẬN TRỌNG:** Không xịt chất rửa kính trực tiếp lên kính máy quét. Nếu sử dụng quá nhiều chất rửa kính, chất rửa kính có thể rò rỉ dưới kính máy quét và làm hỏng máy quét.

---

3. Đóng nắp máy quét, và bật máy in.

## Vệ sinh bên ngoài

---

**⚠ CẢNH BÁO!** Trước khi vệ sinh máy in, tắt máy in bằng cách nhấn nút nguồn  và rút dây nguồn khỏi ổ cắm điện.

---

Sử dụng một miếng vải mềm, ẩm, không có xơ vải để lau sạch bụi, vết ố và vết bẩn khỏi vỏ máy. Tránh chất lỏng rơi vào bên trong máy in, cũng như bằng điều khiển máy in.

## Vệ sinh khay nạp tài liệu

Nếu khay nạp tài liệu lấy nhiều trang hoặc nếu nó không lấy giấy thường, bạn có thể vệ sinh trực lẫn và đệm tách giấy.

### Để vệ sinh trực lẫn hoặc đệm tách giấy

---

**⚠ CẢNH BÁO!** Trước khi vệ sinh máy in, tắt máy in bằng cách nhấn  (nút Power (Nguồn điện)) và rút dây nguồn khỏi ổ cắm điện.

---

1. Lấy tất cả các bản gốc khỏi khay nạp tài liệu.

## 2. Nhấc nắp khay nạp tài liệu.

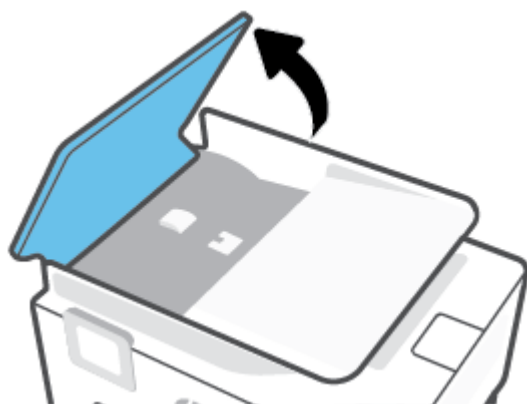

Việc này tạo điều kiện dễ dàng tiếp cận trực lăn (1) và đệm tách giấy (2).

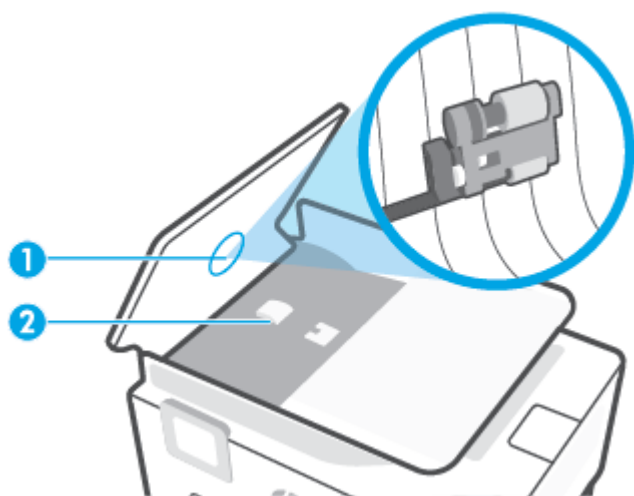

1	Trục lăn
2	Đệm tách giấy

3. Nhẹ nhàng làm ướt một miếng vải sạch không xơ bằng nước cất, sau đó vắt kiệt miếng vải.

4. Sử dụng miếng vải ẩm để lau sạch bất kỳ cặn khỏi trục lăn hoặc đệm tách giấy.

 **GHI CHÚ:** Nếu cặn không ra khi sử dụng nước cất, thử sử dụng cồn isopropyl (chà xát).

5. Đóng nắp của khay nạp tài liệu.

## Bảo trì đầu in và hộp mực

Nếu bạn đang gặp các vấn đề về in, bạn có thể có vấn đề với đầu in. Bạn chỉ nên thực hiện các quy trình trong các phần sau đây khi được hướng dẫn làm vậy để giải quyết các vấn đề về chất lượng in.

Thực hiện các quy trình căn chỉnh và vệ sinh không cần thiết có thể làm tổn mực và giảm tuổi thọ của hộp mực.

- Vệ sinh đầu in nếu bản in ra của bạn bị sọc hoặc có bất kỳ màu không đúng hoặc thiếu.

Có ba giai đoạn vệ sinh. Mỗi giai đoạn kéo dài khoảng hai phút, sử dụng một tờ giấy, và sử dụng lượng mực tăng. Sau mỗi giai đoạn, xem lại chất lượng của trang được in. Bạn chỉ nên bắt đầu giai đoạn vệ sinh tiếp theo nếu chất lượng in kém.

Nếu chất lượng in dường như kém sau khi bạn hoàn thành tất cả các giai đoạn vệ sinh, thử căn chỉnh đầu in. Nếu tiếp tục gặp các vấn đề về chất lượng in sau khi bạn làm sạch và căn chỉnh đầu phun, vui lòng liên hệ với bộ phận hỗ trợ HP. Để biết thêm thông tin, xem [Bộ phận hỗ trợ của HP](#).

- Căn chỉnh đầu in khi trang tình trạng máy in hiển thị đường sọc hoặc đường kẻ trắng qua bất kỳ khối màu nào, hoặc nếu bạn đang gặp các vấn đề về chất lượng in với bản in của mình.

Máy in tự động căn chỉnh đầu in trong lúc cài đặt ban đầu.

---

 **GHI CHÚ:** Vệ sinh sử dụng mực, vì vậy chỉ vệ sinh đầu in khi cần thiết. Quá trình vệ sinh mất một vài phút. Có thể có một số tiếng ồn được tạo ra trong quá trình này.

Luôn sử dụng nút Power (Nguồn điện) để tắt máy tính. Tắt máy in không đúng cách có thể gây ra các vấn đề về chất lượng in.

---

### Để vệ sinh hoặc căn chỉnh đầu in

1. Nạp giấy trắng thường chưa sử dụng khổ A4 hoặc Letter vào khay nạp. Để biết thêm thông tin, xem [Nạp giấy](#).
2. Từ bảng điều khiển của máy in, chạm hoặc vuốt xuống tab ở phía trên cùng của màn hình để mở Bảng điều khiển, và sau đó chạm vào  (**Setup (Cài đặt)**).
3. Chạm vào **Printer Maintenance (Bảo trì Máy in)**, chọn tùy chọn mong muốn, và sau đó thực hiện theo các chỉ dẫn trên màn hình.

---

 **GHI CHÚ:** Bạn cũng có thể làm tương tự từ phần mềm máy in HP hoặc embedded web server EWS). Để truy cập phần mềm hoặc EWS, xem [Mở phần mềm máy in HP \(Windows\)](#) hoặc [Mở embedded web server](#).

---

# Khôi phục mặc định và thiết lập ban đầu của nhà máy

Nếu bạn tắt một số chức năng hoặc thay đổi một số thiết lập và muốn thay đổi lại chúng, bạn có thể khôi phục máy in về thiết lập ban đầu của nhà máy hoặc thiết lập mạng ban đầu.

## Để khôi phục các chức năng máy in đã chọn về thiết lập ban đầu của nhà máy

1. Từ bảng điều khiển của máy in, chạm hoặc vuốt xuống tab ở phía trên cùng của màn hình để mở Bảng điều khiển, và sau đó chạm vào  ( **Setup (Cài đặt)** ).
2. Chạm **Printer Maintenance (Bảo trì Máy in)** .
3. Chạm vào **Restore** (Khôi phục).
4. Chạm vào **Restore Settings** (Khôi phục Thiết đặt).
5. Chọn một trong các chức năng sau đây để khôi phục về các thiết lập ban đầu của nhà máy:
  - Sao chép
  - Chụp quét
  - Fax
  - Mạng

Chạm vào **Restore** (Khôi phục).

Một thông báo xuất hiện cho biết thiết lập sẽ được khôi phục.

6. Chạm vào **Restore** (Khôi phục).

## Để khôi phục máy in về thiết lập ban đầu của nhà máy

1. Từ bảng điều khiển của máy in, chạm hoặc vuốt xuống tab ở phía trên cùng của màn hình để mở Bảng điều khiển, và sau đó chạm vào  ( **Setup (Cài đặt)** ).
2. Chạm **Printer Maintenance (Bảo trì Máy in)** .
3. Chạm vào **Restore** (Khôi phục).
4. Chạm vào **Restore Factory Defaults** (Khôi phục Mặc định của Nhà máy).  
Một thông báo xuất hiện cho biết mặc định của nhà máy sẽ được khôi phục.
5. Chạm **Continue** (Tiếp tục).

## Để khôi phục máy in về thiết lập mạng ban đầu

1. Từ bảng điều khiển của máy in, chạm hoặc vuốt xuống tab ở phía trên cùng của màn hình để mở Bảng điều khiển, và sau đó chạm vào  ( **Setup (Cài đặt)** ).
2. Chạm vào **Network Setup** (Cài đặt Mạng).
3. Chạm vào **Restore Network Settings** (Khôi phục Thiết lập Mạng).  
Một thông báo xuất hiện cho biết mặc định mạng sẽ được khôi phục.

4. Chạm vào **Yes** (Có).

5. In trang cấu hình mạng và xác nhận xem thiết lập mạng đã được đặt lại hay chưa.

---

 **GHI CHÚ:** Khi bạn đặt lại thiết lập mạng máy in, các thiết lập mạng không dây và Ethernet được cấu hình trước đây (chẳng hạn như tốc độ liên kết hoặc địa chỉ IP) bị xóa. Địa chỉ IP được đặt lại về chế độ Tự động.

 **CHỈ DẪN:** Bạn có thể truy cập trang web hỗ trợ trực tuyến HP tại [www.support.hp.com](http://www.support.hp.com) để biết thông tin và các tiện ích có thể giúp bạn khắc phục nhiều vấn đề phổ biến về máy in.

(Windows) Chạy [HP Print and Scan Doctor](#) để chẩn đoán và tự động khắc phục các vấn đề về in. Ứng dụng chỉ có bằng một số ngôn ngữ.

---

### Sử dụng Cold Reset (Khôi phục thiết đặt khi đang tắt thiết bị) để khôi phục thiết đặt

Cold Reset (Khôi phục thiết đặt khi đang tắt thiết bị) xóa tất cả thiết đặt mà người dùng đã cấu hình, bao gồm mật khẩu quản trị viên, cấu hình mạng, các tác vụ được lưu trữ, quốc gia/khu vực và ngôn ngữ đã chọn, các mục nhập Sổ Danh bạ và thông tin tài khoản Dịch vụ Web.

Bạn có thể sử dụng tính năng này nếu bạn bán hoặc chuyển nhượng máy in cho người khác và muốn đảm bảo rằng tất cả thông tin cá nhân đã được xóa.

1. Từ bảng điều khiển của máy in, chạm hoặc vuốt xuống tab ở phía trên cùng của màn hình để mở Bảng điều khiển, và sau đó chạm vào  (**Setup (Cài đặt)**).
2. Chạm **Printer Maintenance (Bảo trì Máy in)**.
3. Chạm vào **Restore (Khôi phục)**.
4. Chạm vào **Cold Reset (Khôi phục thiết đặt khi đang tắt thiết bị)**.  
Một thông báo xuất hiện cho biết những thiết đặt sẽ được khôi phục.
5. Chạm **Continue (Tiếp tục)**.

## Bộ phận hỗ trợ của HP

Để có các bản cập nhật sản phẩm và thông tin hỗ trợ mới nhất, truy cập trang web hỗ trợ máy in tại [www.support.hp.com](http://www.support.hp.com). Bộ phận hỗ trợ trực tuyến HP cung cấp nhiều tùy chọn để giúp máy in của bạn:

- **Khắc phục sự cố:** Khắc phục các sự cố thường gặp.
- **Phần mềm, Trình điều khiển và Phần sụn:** Tải về phần mềm, trình điều khiển và phần sụn bạn cần cho máy in.
- **Cách sử dụng và Video Hướng dẫn:** Cách sử dụng máy in.
- Thông tin sản phẩm, hướng dẫn sử dụng, thông báo quan trọng và các tùy chọn hỗ trợ khác.

## Liên hệ với HP

Nếu bạn cần trợ giúp từ đại diện hỗ trợ kỹ thuật của HP để giải quyết vấn đề, truy cập [trang web Liên hệ Hỗ trợ](#). Các tùy chọn liên hệ sau đây có sẵn miễn phí cho các khách hàng còn được bảo hành (hỗ trợ từ phía nhân viên HP cho những khách hàng hết bảo hành có thể mất phí):



Trò chuyện với đại diện hỗ trợ của HP hoặc Đại diện Áo của HP trực tuyến.



Gọi một nhân viên hỗ trợ HP.

Khi liên hệ với bộ phận hỗ trợ của HP, sẵn sàng cung cấp các thông tin sau:

- Tên sản phẩm (Nằm trên máy in)
- Số hiệu sản phẩm (đặt gần khu vực tiếp cận hộp mực)



- Số sê-ri (nằm ở phía sau hoặc đáy của máy in)

## Đăng ký máy in

Bằng cách chỉ dành ra một vài phút nhanh chóng để đăng ký, bạn có thể được hưởng dịch vụ nhanh hơn, hỗ trợ hiệu quả hơn, và các cảnh báo hỗ trợ sản phẩm. Nếu bạn không đăng ký máy in của mình trong khi đang cài đặt phần mềm, bạn có thể đăng ký ngay tại <http://www.register.hp.com>.



## Các tùy chọn bảo hành bổ sung

Các kế hoạch dịch vụ mở rộng có sẵn cho máy in với chi phí bổ sung. Truy cập [www.support.hp.com](http://www.support.hp.com), chọn quốc gia/khu vực và ngôn ngữ của bạn, sau đó khám phá các tùy chọn bảo hành mở rộng có sẵn cho máy in của bạn.

---

# 10 Thông tin kỹ thuật

Phần này chứa các chủ đề sau:

- [Thông số kỹ thuật](#)
- [Thông báo quy định](#)
- [Chương trình quản lý sản phẩm môi trường](#)

# Thông số kỹ thuật

Để biết thêm thông tin, truy cập [www.support.hp.com](http://www.support.hp.com) . Chọn quốc gia hoặc khu vực của bạn. Nhấp vào **Product Support & Troubleshooting** (Hỗ trợ sản phẩm & Khắc phục sự cố). Nhập tên được hiển thị ở mặt trước máy in, và sau đó chọn **Search** (Tìm kiếm). Nhấp vào **Product information** (Thông tin sản phẩm), và sau đó nhấp vào **Product specifications** (Thông số kỹ thuật của sản phẩm).

## Các yêu cầu hệ thống

- Để biết thông tin về các yêu cầu phần mềm và hệ thống hoặc các lần ra mắt và hỗ trợ hệ điều hành trong tương lai, truy cập trang web hỗ trợ trực tuyến HP tại [www.support.hp.com](http://www.support.hp.com) .

## Thông số kỹ thuật về môi trường

- Nhiệt độ vận hành: 5° đến 40°C (41°F đến 104°F)
- Độ ẩm vận hành: 15 đến 80% RH không ngưng tụ
- Điều kiện vận hành khuyến cáo: 15° đến 32°C (59°F đến 90°F)
- Độ ẩm tương đối khuyến cáo: 20 đến 80% không ngưng tụ

## Dung lượng khay nạp giấy vào

- Tờ giấy thường (60 đến 105 g/m<sup>2</sup> [16 đến 28 lb]): Lên tới 250 tờ
- Phong bì: Lên tới 30 tờ
- Thẻ chỉ mục: Lên tới 50 tờ
- Tờ giấy ảnh: Lên tới 50 tờ

## Dung lượng khay giấy ra

- Tờ giấy thường (60 đến 105 g/m<sup>2</sup> [16 đến 28 lb]): Lên tới 60 tờ
- Phong bì: Lên tới 30 tờ
- Thẻ chỉ mục: Lên tới 80 tờ
- Tờ giấy ảnh: Lên tới 100 tờ

## Dung lượng khay nạp tài liệu

- Tờ giấy thường (60 đến 90 g/m<sup>2</sup> [16 đến 24 lb]): Lên tới 35 tờ

## Kích cỡ và trọng lượng giấy

Để có danh sách các kích cỡ giấy được hỗ trợ, xem phần mềm máy in HP.

- Giấy thường: 60 đến 105 g/m<sup>2</sup> (16 đến 28 lb)
- Phong bì: 75 đến 90 g/m<sup>2</sup> (20 đến 24 lb)
- Thẻ: 163 đến 200 g/m<sup>2</sup> (90 đến 110 lb)
- Giấy ảnh: 220 đến 300 g/m<sup>2</sup> (60 đến 80 lb)

### Thông số kỹ thuật in

- Vận tốc in khác nhau phụ thuộc vào độ phức tạp của tài liệu và model máy in
- Phương thức: máy in phun nhiệt thả theo yêu cầu
- Ngôn ngữ: PCL3 GUI
- Độ phân giải in:

Để có danh sách các độ phân giải in được hỗ trợ, truy cập trang web hỗ trợ máy in tại địa chỉ [www.support.hp.com](http://www.support.hp.com).

- Lề in:

Để biết thiết lập lề của các vật liệu khác nhau, truy cập trang web hỗ trợ máy in tại [www.support.hp.com](http://www.support.hp.com).

### Thông số kỹ thuật bản sao chụp

- Xử lý ảnh kỹ thuật số
- Vận tốc sao chụp khác nhau phụ thuộc vào độ phức tạp của tài liệu và model máy in

### Thông số kỹ thuật chụp quét

- Độ phân giải: Lên tới 1200 x 1200 ppi quang  
Để biết thêm thông tin về độ phân giải chụp quét, xem phần mềm máy in HP.
- Màu: Màu 24-bit, thang xám 8-bit (256 cấp độ xám)
- Kích cỡ quét tối đa từ kính máy quét:
  - U.S. Letter (A): 215,9 x 279,4 mm (8,5 inch x 11 inch)
  - ISO A4: 210 x 297 mm (8,27 inch x 11,7 inch)
- Kích cỡ quét tối đa từ khay nạp tài liệu:
  - Hai mặt (Duplex): 8,27 x 11,69 inch (210 x 297 mm)
  - Một mặt: 8,5 x 14 inches (216 x 356 mm)

### Thông số kỹ thuật fax

- Khả năng fax màu và đen trắng.
- Gửi và nhận fax bằng thủ công.
- Tự động quay lại số khi máy bận tới năm lần (khác nhau theo model).
- Tự động quay lại số khi không có trả lời tới một lần (khác nhau theo model).
- Báo cáo xác nhận và hoạt động.
- CCITT/ITU Group 3 fax với Chế độ sửa lỗi.
- Truyền 33,6 Kbps.

- tốc độ 4 giấy mỗi trang ở 33,6 Kbps (dựa trên Ảnh thử nghiệm ITU-T #1 ở độ phân giải tiêu chuẩn). Các trang phức tạp hơn hoặc độ phân giải cao hơn mất nhiều thời gian hơn và sử dụng nhiều bộ nhớ hơn.
- Phát hiện chuông với chuyển đổi máy trả lời điện thoại/fax tự động.
- Độ phân giải fax:

	Ảnh (dpi)	Cực mịn (dpi)	Mịn (dpi)	Tiêu chuẩn (dpi)
Black (Màu đen)	205 x 196 (thang xám 8-bit)	308 x 300	205 x 196	205 x 98
Color (Màu)	205 x 200	205 x 200	205 x 200	205 x 200

- Thông số kỹ thuật fax tới PC
  - Các kiểu tập tin được hỗ trợ: TIFF không nén
  - Các kiểu fax được hỗ trợ: fax đen trắng

### Hiệu suất hộp mực

- Truy cập [www.hp.com/go/learnaboutesupplies](http://www.hp.com/go/learnaboutesupplies) để biết thêm thông tin về hiệu suất ước tính của hộp mực.

# Thông báo quy định

Máy in đáp ứng các yêu cầu sản phẩm của các cơ quan quản lý trong quốc gia/khu vực của bạn.

Phần này chứa các chủ đề sau:

- [Số Dòng máy Quy định](#)
- [Tuyên bố FCC](#)
- [Thông báo tới người dùng tại Hàn Quốc](#)
- [Tuyên bố tuân thủ VCCI \(Loại B\) cho người dùng ở Nhật Bản](#)
- [Hướng dẫn về dây nguồn](#)
- [Thông báo cho người dùng tại Nhật Bản về dây nguồn](#)
- [Tuyên bố phát tiếng ồn đối với Đức](#)
- [Thông báo về Quy định của Liên minh châu Âu](#)
- [Bản tuyên bố về nơi làm việc hiển thị trực quan cho Đức](#)
- [Thông báo tới người dùng mạng điện thoại Hoa Kỳ: Các yêu cầu FCC](#)
- [Thông báo tới người dùng mạng điện thoại Canada](#)
- [Thông báo tới người dùng mạng điện thoại Đức](#)
- [Bản tuyên bố fax có dây của Úc](#)
- [Thông tin quy định đối với các sản phẩm không dây](#)

## Số Dòng máy Quy định

Nhằm mục đích nhận dạng theo quy định, sản phẩm của bạn được chỉ định một Số Model Quy định. Số model quy định này không nên bị nhầm lẫn với các tên tiếp thị hoặc các số sản phẩm.

## Tuyên bố FCC

The United States Federal Communications Commission (in 47 CFR 15.105) has specified that the following notice be brought to the attention of users of this product.

This equipment has been tested and found to comply with the limits for a Class B digital device, pursuant to Part 15 of the FCC Rules. These limits are designed to provide reasonable protection against harmful interference in a residential installation. This equipment generates, uses and can radiate radio frequency energy and, if not installed and used in accordance with the instructions, may cause harmful interference to radio communications. However, there is no guarantee that interference will not occur in a particular installation. If this equipment does cause harmful interference to radio or television reception, which can be determined by turning the equipment off and on, the user is encouraged to try to correct the interference by one or more of the following measures:

- Reorient or relocate the receiving antenna.
- Increase the separation between the equipment and the receiver.

- Connect the equipment into an outlet on a circuit different from that to which the receiver is connected.
- Consult the dealer or an experienced radio/TV technician for help.

 **NOTE:** If the product has an Ethernet / LAN port with metallic casing then use of a shielded interface cable is required to comply with the Class B limits of Part 15 of FCC rules.

#### Modifications (part 15.21)

Any changes or modifications made to this device that are not expressly approved by HP may void the user's authority to operate the equipment.

For further information, contact: Manager of Corporate Product Regulations, HP Inc. 1501 Page Mill Road, Palo Alto, CA 94304, U.S.A.

This device complies with Part 15 of the FCC Rules. Operation is subject to the following two conditions: (1) this device may not cause harmful interference, and (2) this device must accept any interference received, including interference that may cause undesired operation.

## Thông báo tới người dùng tại Hàn Quốc

해당 무선설비는 운용 중 전파혼신 가능성이 있음으로 인명안전과 관련된 서비스는 할 수 없음.

B급 기기

(가정용 방송통신기자재)

이 기기는 가정용(B급) 전자파적합기기로서 주로 가정에서 사용하는 것을 목적으로 하며, 모든 지역에서 사용할 수 있습니다.

## Tuyên bố tuân thủ VCCI (Loại B) cho người dùng ở Nhật Bản

この装置は、クラスB機器です。この装置は、住宅環境で使用することを目的としていますが、この装置がラジオやテレビジョン受信機に近接して使用されると、受信障害を引き起こすことがあります。取扱説明書に従って正しい取り扱いをして下さい。

VCCI-B

## Hướng dẫn về dây nguồn

Đảm bảo rằng nguồn điện của bạn đủ cho định mức điện áp của sản phẩm. Định mức điện áp có trên nhãn của sản phẩm. Sản phẩm sử dụng điện áp 100-240 Vac hoặc 200-240 Vac và 50/60 Hz.

 **THẬN TRỌNG:** Để ngăn ngừa hư hại cho sản phẩm, chỉ sử dụng dây nguồn được cung cấp kèm sản phẩm.

## Thông báo cho người dùng tại Nhật Bản về dây nguồn

製品には、同梱された電源コードをお使い下さい。

同梱された電源コードは、他の製品では使用出来ません。

## Tuyên bố phát tiếng ồn đối với Đức

Geräuschemission

## Thông báo về Quy định của Liên minh châu Âu



Các sản phẩm mang nhãn hiệu CE tuân thủ Chỉ thị của EU áp dụng và các Tiêu chuẩn Châu Âu Hòa liên quan. Bạn có thể tìm thấy Bản tuyên bố Tuân thủ đầy đủ trong trang web dưới đây:

[www.hp.eu/certificates](http://www.hp.eu/certificates) (Tìm kiếm theo tên model sản phẩm hoặc Số Hiệu Quy định của sản phẩm (RMN), có thể tìm thấy những thông tin này trên nhãn quy định.)

Đầu mối liên hệ để tìm hiểu về các vấn đề quy định là HP Deutschland GmbH, HQ-TRE, 71025, Boeblingen, Đức.

### Sản phẩm có chức năng không dây

#### EMF

- Sản phẩm này tuân thủ theo những hướng dẫn quốc tế (ICNIRP) về việc phơi nhiễm với bức xạ tần số vô tuyến.

Nếu tích hợp một thiết bị truyền và phát vô tuyến ở chế độ sử dụng bình thường, khoảng cách cách nhau 20 cm đảm bảo rằng mức độ phơi nhiễm với tần số vô tuyến tuân thủ những yêu cầu EU.

#### Tính năng không dây tại Châu Âu

- Dành cho các sản phẩm có vô tuyến 802.11 b/g/n hoặc Bluetooth:
  - Sản phẩm này hoạt động trên tần số vô tuyến từ 2400 MHz đến 2483,5 MHz, với công suất truyền tải 20 dBm (100 mW) trở xuống.
- Dành cho các sản phẩm có vô tuyến 802.11 a/b/g/n:
  - Sản phẩm này hoạt động trên tần số vô tuyến từ 2400 MHz đến 2483,5 MHz, và từ 5170 MHz đến 5710 MHz, với công suất truyền tải 20 dBm (100 mW) trở xuống.



**CHÚ Ý:** LAN không dây IEEE 802.11x với dải tần 5,15-5,35 GHz giới hạn **chỉ sử dụng trong nhà** cho tất cả các nước được thể hiện trong ma trận. Sử dụng ứng dụng WLAN ngoài trời này có thể gặp vấn đề về giao thoa với các dịch vụ vô tuyến hiện tại.

### Bản tuyên bố về nơi làm việc hiển thị trực quan cho Đức

GS-Erklärung (Deutschland)



Das Gerät ist nicht für die Benutzung im unmittelbaren Gesichtsfeld am Bildschirmarbeitsplatz vorgesehen. Um störende Reflexionen am Bildschirmarbeitsplatz zu vermeiden, darf dieses Produkt nicht im unmittelbaren Gesichtsfeld platziert werden.

## Thông báo tới người dùng mạng điện thoại Hoa Kỳ: Các yêu cầu FCC

This equipment complies with Part 68 of the FCC rules and the requirements adopted by the ACTA. On the rear (or bottom) of this equipment is a label that contains, among other information, a product identifier in the format US:AAAEQ##TXXXX. If requested, this number must be provided to the telephone company.

Applicable connector jack Universal Service Order Codes ("USOC") for the Equipment is: RJ-11C.

A telephone cord, plug and jack used to connect this equipment to the premises wiring and telephone network must comply with the applicable FCC Part 68 rules and requirements adopted by the ACTA. HP recommends a compliant plug, jack and 2-wire telephone cord to connect this product to the premises wiring and telephone network. See installation instructions for details.

The REN is used to determine the quantity of devices, which may be connected to the telephone line. Excessive RENs on the telephone line may result in the devices not ringing in response to an incoming call. In most, but not all, areas, the sum of the RENs should not exceed five (5.0). To be certain of the number of devices that may be connected to the line, as determined by the total RENs, contact the telephone company to determine the maximum REN for the calling area. For products approved after July 23, 2001, the REN for this product is part of the product identifier that has the format US-AAAEQ##TXXXX. The digits represented by ## are the REN without a decimal point (e.g., 01 is a REN of 0.1).

If this equipment causes harm to the telephone network, the telephone company will notify you in advance that temporary discontinuance of service may be required. If advance notice is not practical, the telephone company will notify the customer as soon as possible. Also, you will be advised of your right to file a complaint with the FCC if you believe it is necessary.

The telephone company may make changes in its facilities, equipment, operations, or procedures that could affect the operation of the equipment. If this happens, the telephone company will provide advance notice in order for you to make the necessary modifications in order to maintain uninterrupted service.

If trouble is experienced with this equipment, please contact the manufacturer, or look elsewhere in this manual, for repair and (or) warranty information. If the equipment is causing harm to the telephone network, the telephone company may request that you disconnect the equipment from the network until the problem is resolved.

Connection to Party Line Service is subject to state tariffs. Contact the state public utility commission, public service commission, or corporation commission for information.

---

**⚠ THẬN TRỌNG:** If your home has specially wired alarm equipment connected to the telephone line, ensure the installation of this equipment does not disable your alarm equipment. If you have questions about what will disable alarm equipment, consult your telephone company or a qualified installer.

---

WHEN PROGRAMMING EMERGENCY NUMBERS AND (OR) MAKING TEST CALLS TO EMERGENCY NUMBERS:

1. Remain on the line and briefly explain to the dispatcher the reason for the call.
2. Perform such activities in the off-peak hours, such as early morning or late evening.



**GHI CHÚ:** The FCC hearing aid compatibility rules for telephones are not applicable to this equipment.

The Telephone Consumer Protection Act of 1991 makes it unlawful for any person to use a computer or other electronic devices, including FAX machines, to send any message unless such message clearly contains in a margin at the top or bottom of each transmitted page or on the first page of the transmission, the date and time it is sent and an identification of the business or other entity, or other individual sending the message and the telephone number of the sending machine or such business, other entity, or individual. (The telephone number provided may not be a 900 number or any other number for which charges exceed local or long-distance transmission charges.)

In order to program this information into your FAX machine, you should complete the steps described in the software.

## Thông báo tới người dùng mạng điện thoại Canada

Cet appareil est conforme aux spécifications techniques des équipements terminaux d'Innovation, Science et Développement Economique Canada. Le numéro d'enregistrement atteste de la conformité de l'appareil. L'abréviation ISED qui précède le numéro d'enregistrement indique que l'enregistrement a été effectué dans le cadre d'une Déclaration de conformité stipulant que les spécifications techniques d'Innovation, Science et Développement Economique Canada ont été respectées. Néanmoins, cette abréviation ne signifie en aucun cas que l'appareil a été validé par Innovation, Science et Développement Economique Canada.

Pour leur propre sécurité, les utilisateurs doivent s'assurer que les prises électriques reliées à la terre de la source d'alimentation, des lignes téléphoniques et du circuit métallique d'alimentation en eau sont, le cas échéant, branchées les unes aux autres. Cette précaution est particulièrement importante dans les zones rurales.

 **REMARQUE:** Le numéro REN (Ringer Equivalence Number) attribué à chaque appareil terminal fournit une indication sur le nombre maximal de terminaux qui peuvent être connectés à une interface téléphonique. La terminaison d'une interface peut se composer de n'importe quelle combinaison d'appareils, à condition que le total des numéros REN ne dépasse pas 5.

Basé sur les résultats de tests FCC Partie 68, le numéro REN de ce produit est 0.1.

This equipment meets the applicable Innovation, Science and Economic Development Canada Terminal Equipment Technical Specifications. This is confirmed by the registration number. The abbreviation ISED before the registration number signifies that registration was performed based on a Declaration of Conformity indicating that Innovation, Science and Economic Development Canada technical specifications were met. It does not imply that Innovation, Science and Economic Development Canada approved the equipment.

Users should ensure for their own protection that the electrical ground connections of the power utility, telephone lines and internal metallic water pipe system, if present, are connected together. This precaution might be particularly important in rural areas.

 **NOTE:** The Ringer Equivalence Number (REN) assigned to each terminal device provides an indication of the maximum number of terminals allowed to be connected to a telephone interface. The termination on an interface might consist of any combination of devices subject only to the requirement that the sum of the Ringer Equivalence Numbers of all the devices does not exceed 5.

The REN for this product is 0.1, based on FCC Part 68 test results.

## Thông báo tới người dùng mạng điện thoại Đức

### Hinweis für Benutzer des deutschen Telefonnetzwerks

Dieses HP-Fax ist nur für den Anschluss eines analogen Public Switched Telephone Network (PSTN) gedacht. Schließen Sie den TAE N-Telefonstecker, der im Lieferumfang des HP All-in-One enthalten ist, an die Wandsteckdose (TAE 6) Code N an. Dieses HP-Fax kann als einzelnes Gerät und/oder in Verbindung (mit serielltem Anschluss) mit anderen zugelassenen Endgeräten verwendet werden.

## Bản tuyên bố fax có dây của Úc

In Australia, the HP device must be connected to Telecommunication Network through a line cord which meets the requirements of the Technical Standard AS/ACIF S008.

## Thông tin quy định đối với các sản phẩm không dây

Phần này có chứa các thông tin quy định sau đây liên quan đến các sản phẩm không dây:

- [Phơi nhiễm với bức xạ tần số vô tuyến](#)
- [Thông báo tới người dùng tại Canada \(5 GHz\)](#)
- [Thông báo tới người dùng tại Đài Loan \(5 GHz\)](#)
- [Thông báo tới người dùng tại Serbia \(5 GHz\)](#)
- [Thông báo tới người dùng tại Thái Lan \(5 GHz\)](#)
- [Thông báo đến người dùng ở Brazil](#)
- [Thông báo tới người dùng tại Canada](#)
- [Thông báo tới người dùng tại Trung Quốc](#)
- [Thông báo tới người dùng tại Đài Loan](#)
- [Thông báo tới người dùng tại Mexico](#)
- [Thông báo tới người dùng tại Nhật Bản](#)

## Phơi nhiễm với bức xạ tần số vô tuyến

**⚠ CAUTION:** The radiated output power of this device is far below the FCC radio frequency exposure limits. Nevertheless, the device shall be used in such a manner that the potential for human contact during normal operation is minimized. This product and any attached external antenna, if supported, shall be placed in such a manner to minimize the potential for human contact during normal operation. In order to avoid the possibility of exceeding the FCC radio frequency exposure limits, human proximity to the antenna shall not be less than 20 cm (8 inches) during normal operation.

## Thông báo tới người dùng tại Canada (5 GHz)

**⚠ CAUTION:** When using IEEE 802.11a wireless LAN, this product is restricted to indoor use, due to its operation in the 5.15- to 5.25-GHz frequency range. The Innovation, Science and Economic Development Canada requires this product to be used indoors for the frequency range of 5.15 GHz to 5.25 GHz to reduce the potential for harmful interference to co-channel mobile satellite systems.

High-power radar is allocated as the primary user of the 5.25- to 5.35-GHz and 5.65- to 5.85-GHz bands. These radar stations can cause interference with and/or damage to this device.

**⚠ ATTENTION:** Lors de l'utilisation du réseau local sans fil IEEE 802.11a, ce produit se limite à une utilisation en intérieur à cause de son fonctionnement sur la plage de fréquences de 5,15 à 5,25 GHz. Innovation, Science et Développement Economique Canada stipule que ce produit doit être utilisé en intérieur dans la plage de fréquences de 5,15 à 5,25 GHz afin de réduire le risque d'interférences éventuellement dangereuses avec les systèmes mobiles par satellite via un canal adjacent. Le radar à haute puissance est alloué pour une utilisation principale dans une plage de fréquences de 5,25 à 5,35 GHz et de 5,65 à 5,85 GHz. Ces stations radar peuvent provoquer des interférences avec cet appareil et l'endommager.

### Thông báo tới người dùng tại Đài Loan (5 GHz)

在 5.25-5.35 赫兹频段内操作之无线资讯传输设备，限于室内使用。

應避免影響附近雷達系統之操作。

### Thông báo tới người dùng tại Serbia (5 GHz)

Upotreba ovog uredjaja je ogranicna na zatvorene prostore u slucajevima koriscenja na frekvencijama od 5150-5350 MHz.

### Thông báo tới người dùng tại Thái Lan (5 GHz)

เครื่องวิทยุคมนาคมนี้มีระดับการแผ่คลื่นแม่เหล็กไฟฟ้าสอดคล้องตามมาตรฐานความปลอดภัยต่อสุขภาพของมนุษย์จากการใช้เครื่องวิทยุคมนาคมที่คณะกรรมการกิจการโทรคมนาคมแห่งชาติประกาศกำหนด

This radio communication equipment has the electromagnetic field strength in compliance with the Safety Standard for the Use of Radio Communication Equipment on Human Health announced by the National Telecommunications Commission.

### Thông báo đến người dùng ở Brazil

Este equipamento opera em caráter secundário, isto é, não tem direito à proteção contra interferência prejudicial, mesmo de estações do mesmo tipo, e não pode causar interferência em sistemas operando em caráter primário.

### Thông báo tới người dùng tại Canada

Under Innovation, Science and Economic Development Canada regulations, this radio transmitter may only operate using an antenna of a type and maximum (or lesser) gain approved for the transmitter by Innovation, Science and Economic Development Canada. To reduce potential radio interference to other users, the antenna type and its gain should be so chosen that the equivalent isotropically radiated power (e.i.r.p.) is not more than that necessary for successful communication.

This device complies with Innovation, Science and Economic Development Canada licence-exempt RSS standard(s). Operation is subject to the following two conditions: (1) this device may not cause interference, and (2) this device must accept any interference, including interference that may cause undesired operation of the device.

WARNING! Exposure to Radio Frequency Radiation. The radiated output power of this device is below the Innovation, Science and Economic Development Canada radio frequency exposure limits. Nevertheless, the device should be used in such a manner that the potential for human contact is minimized during normal operation.

To avoid the possibility of exceeding the Innovation, Science and Economic Development Canada radio frequency exposure limits, human proximity to the antennas should not be less than 20 cm (8 inches).

Conformément au Règlement d'Innovation, Science et Développement Economique Canada, cet émetteur radioélectrique ne peut fonctionner qu'avec une antenne d'un type et d'un gain maximum (ou moindre) approuvé par Innovation, Science et Développement Economique Canada. Afin de réduire le brouillage radioélectrique potentiel pour d'autres utilisateurs, le type d'antenne et son gain doivent être choisis de manière à ce que la puissance isotrope rayonnée équivalente (p.i.r.e.) ne dépasse pas celle nécessaire à une communication réussie.

Cet appareil est conforme aux normes RSS exemptes de licence d'Innovation, Science et Développement Economique Canada. Son fonctionnement dépend des deux conditions suivantes : (1) cet appareil ne doit pas provoquer d'interférences nuisibles et (2) doit accepter toutes les interférences reçues, y compris des interférences pouvant provoquer un fonctionnement non souhaité de l'appareil.

AVERTISSEMENT relatif à l'exposition aux radiofréquences. La puissance de rayonnement de cet appareil se trouve sous les limites d'exposition de radiofréquences d'Innovation, Science et Développement Economique Canada. Néanmoins, cet appareil doit être utilisé de telle sorte qu'il doive être mis en contact le moins possible avec le corps humain.

Afin d'éviter le dépassement éventuel des limites d'exposition aux radiofréquences d'Innovation, Science et Développement Economique Canada, il est recommandé de maintenir une distance de plus de 20 cm entre les antennes et l'utilisateur.

## Thông báo tới người dùng tại Trung Quốc

中国无线电发射设备通告

型号核准代码显示在产品本体的铭牌上。

## Thông báo tới người dùng tại Đài Loan

低功率電波輻射性電機管理辦法

第十二條

經型式認證合格之低功率射頻電機，非經許可，公司、商號或使用者均不得擅自變更頻率、加大功率或變更設計之特性及功能。

第十四條

低功率射頻電機之使用不得影響飛航安全及干擾合法通信；經發現有干擾現象時，應立即停用，並改善至無干擾時方得繼續使用。

前項合法通信，指依電信法規定作業之無線電通信。低功率射頻電機須忍受合法通信或工業、科學及醫藥用電波輻射性電機設備之干擾。

## Thông báo tới người dùng tại Mexico

La operación de este equipo está sujeta a las siguientes dos condiciones: (1) es posible que este equipo o dispositivo no cause interferencia perjudicial y (2) este equipo o dispositivo debe aceptar cualquier interferencia, incluyendo la que pueda causar su operación no deseada.

Para saber el modelo de la tarjeta inalámbrica utilizada, revise la etiqueta regulatoria de la impresora.

## Thông báo tới người dùng tại Nhật Bản

この機器は技術基準適合証明又は工事設計認証を受けた無線設備を搭載しています。

# Chương trình quản lý sản phẩm môi trường

HP cam kết cung cấp các sản phẩm có chất lượng theo quy trình thân thiện với môi trường. Thiết kế nhằm tái chế đã được kết hợp vào sản phẩm này. Số nguyên vật liệu đã được giữ ở mức tối thiểu trong khi đảm bảo đúng chức năng và độ tin cậy. Các nguyên vật liệu khác nhau đã được thiết kế để dễ tách. Các chốt và các kết nối khác để xác định vị trí, tiếp cận, và tháo sử dụng các công cụ phổ biến. Các bộ phận ưu tiên cao đã được thiết kế nhằm tiếp cận nhanh chóng để tháo gỡ và sửa chữa hiệu quả. Để biết thêm thông tin, truy cập trang web Cam kết đối với môi trường của HP tại:

[www.hp.com/sustainableimpact](http://www.hp.com/sustainableimpact)

- [Lời khuyên về Sinh thái](#)
- [Giấy](#)
- [Nhựa](#)
- [Quy định của Ủy ban Liên minh Châu Âu 1275/2008](#)
- [Bảng chỉ dẫn an toàn](#)
- [Các hóa chất](#)
- [EPEAT](#)
- [Thông tin cho người dùng Nhân sinh thái SEPA \(Trung Quốc\)](#)
- [Chương trình tái chế](#)
- [Chương trình tái chế các vật tư của máy in phun HP](#)
- [Thải bỏ pin tại Đài Loan](#)
- [Thông báo về Nguyên liệu thuốc súng tại California](#)
- [Chỉ thị về Pin của EU](#)
- [Thông báo về pin dành cho Brazil](#)
- [Tiêu thụ điện](#)
- [Nhân Năng lượng tại Trung Quốc dành cho Máy in, Máy fax, và Máy photocopy](#)
- [Cách thải bỏ rác thải thiết bị dành cho người dùng](#)
- [Thải bỏ chất thải tại Brazil](#)
- [Bảng các Chất/Thành phần Độc hại và Nguy hiểm và Hàm lượng của chúng \(Trung Quốc\)](#)
- [Quy định về Kiểm soát Rác thải Thiết bị Điện và Điện tử \(Thổ Nhĩ Kỳ\)](#)
- [Hạn chế chất nguy hiểm \(Ấn Độ\)](#)
- [Tuyên bố về Ghi nhãn Tình trạng Hiện diện các Chất bị Hạn chế \(Đài Loan\)](#)

## Lời khuyên về Sinh thái

HP cam kết giúp khách hàng giảm tác động đối với môi trường. Vui lòng truy cập trang web HP Eco Solutions để biết thêm thông tin về các sáng kiến môi trường của HP.

## Giấy

Sản phẩm này phù hợp để sử dụng giấy tái chế theo tiêu chuẩn DIN 19309 và EN 12281:2002.

## Nhựa

Các bộ phận nhựa trên 25 gam được đánh dấu theo các tiêu chuẩn quốc tế để tăng cường khả năng xác định các loại nhựa cho mục đích tái chế vào cuối vòng đời sản phẩm.

## Quy định của Ủy ban Liên minh Châu Âu 1275/2008

Để có dữ liệu về nguồn điện của sản phẩm, bao gồm mức tiêu thụ điện của sản phẩm ở chế độ chờ khi được nối mạng nếu tất cả các cổng mạng có dây được kết nối và tất cả các cổng mạng không dây được kích hoạt, vui lòng tham khảo phần P15 'Thông tin Bổ sung' của Bản tuyên bố ECO CÔNG NGHỆ THÔNG TIN tại [www.hp.com/hpinfo/globalcitizenship/environment/productdata/itecodesktop-pc.html](http://www.hp.com/hpinfo/globalcitizenship/environment/productdata/itecodesktop-pc.html).

## Bảng chỉ dẫn an toàn

Bảng Chỉ dẫn An toàn, thông tin về môi trường và an toàn sản phẩm có sẵn tại [www.hp.com/go/ecodata](http://www.hp.com/go/ecodata) hoặc được cung cấp theo yêu cầu.

## Các hóa chất

HP cam kết cung cấp cho các khách hàng thông tin về hóa chất trong sản phẩm của chúng tôi theo các yêu cầu hợp pháp như REACH (*Quy định của Liên minh Châu Âu (EC) số No 1907/2006 của Hội đồng và Nghị viện Châu Âu*). Báo cáo thông tin về hóa chất cho sản phẩm này có tại: [www.hp.com/go/reach](http://www.hp.com/go/reach).

## EPEAT

Most HP products are designed to meet EPEAT. EPEAT is a comprehensive environmental rating that helps identify greener electronics equipment. For more information on EPEAT go to [www.epeat.net](http://www.epeat.net). For information on HP's EPEAT registered products go to [www.hp.com/hpinfo/globalcitizenship/environment/pdf/epeat\\_printers.pdf](http://www.hp.com/hpinfo/globalcitizenship/environment/pdf/epeat_printers.pdf).

## Thông tin cho người dùng Nhãn sinh thái SEPA (Trung Quốc)

### 中国环境标识认证产品用户说明

噪声大于 63.0 dB(A) 的办公设备不宜放置于办公室内，请在独立的隔离区域使用。

如需长时间使用本产品或打印大量文件，请确保在通风良好的房间内使用。

如您需要确认本产品处于零能耗状态，请按下电源关闭按钮，并将插头从电源插座断开。

您可以使用再生纸，以减少资源耗费。

## Chương trình tái chế

HP cung cấp ngày càng nhiều chương trình trả lại và tái chế sản phẩm ở nhiều quốc gia/khu vực, và cung cấp cho các đối tác một số trung tâm tái chế điện tử lớn nhất trên khắp thế giới. HP bảo tồn



nguồn lực bằng cách bán lại một số sản phẩm phổ biến nhất của mình. Để biết thêm thông tin về việc tái chế các sản phẩm HP, vui lòng truy cập:

[www.hp.com/recycle](http://www.hp.com/recycle)

## Chương trình tái chế các vật tư của máy in phun HP

HP cam kết bảo vệ môi trường. Chương trình Tái chế các Vật tư của Máy in phun HP có sẵn ở nhiều quốc gia/khu vực, và cho phép bạn tái chế các hộp mực in đã qua sử dụng miễn phí. Để biết thêm thông tin, vui lòng truy cập trang web sau:

[www.hp.com/recycle](http://www.hp.com/recycle)

## Thải bỏ pin tại Đài Loan



廢電池請回收

## Thông báo về Nguyên liệu thuốc súng tại California

Perchlorate material - special handling may apply. See: [www.dtsc.ca.gov/hazardouswaste/perchlorate](http://www.dtsc.ca.gov/hazardouswaste/perchlorate)

This product's real-time clock battery or coin cell battery may contain perchlorate and may require special handling when recycled or disposed of in California.

## Chỉ thị về Pin của EU



Sản phẩm này chứa pin được sử dụng để duy trì tính toàn vẹn dữ liệu của đồng hồ đo thời gian thực hoặc thiết lập sản phẩm và được thiết kế để kéo dài tuổi thọ của sản phẩm. Bất kỳ cố gắng bảo dưỡng hoặc thay thế pin này cần được kỹ thuật viên bảo dưỡng có trình độ thực hiện.

## Thông báo về pin dành cho Brazil

A bateria deste equipamento nao foi projetada para ser removida pelo cliente.

## Tiêu thụ điện

Thiết bị tạo ảnh và in mang lô-gô ENERGY STAR® của HP được chứng nhận bởi Cơ quan Bảo vệ Môi trường Hoa Kỳ. Nhân hiệu dưới đây sẽ xuất hiện trên những sản phẩm tạo ảnh được chứng nhận ENERGY STAR:



Thông tin bổ sung của model sản phẩm tạo ảnh được chứng nhận ENERGY STAR được liệt kê tại: [www.hp.com/go/energystar](http://www.hp.com/go/energystar)

## Nhãn Năng lượng tại Trung Quốc dành cho Máy in, Máy fax, và Máy photocopy

### 复印机、打印机和传真机能源效率标识实施规则

依据“复印机、打印机和传真机能源效率标识实施规则”，该打印机具有中国能效标识。标识上显示的能效等级和操作模式值根据“复印机、打印机和传真机能效限定值及能效等级”标准（“GB 21521”）来确定和计算。

#### 1. 能效等级

产品能效等级分 3 级，其中 1 级能效最高。能效限定值根据产品类型和打印速度由标准确定。能效等级则根据基本功耗水平以及网络接口和内存等附加组件和功能的功率因子之和来计算。

#### 2. 能效信息

##### 喷墨打印机

##### — 操作模式功率

睡眠状态的能耗按照 GB 21521 的标准来衡量和计算。该数据以瓦特 (W) 表示。

##### — 待机功率

待机状态是产品连接到电网电源上功率最低的状态。该状态可以延续无限长时间，且使用者无法改变此状态下产品的功率。对于“成像设备”产品，“待机”状态通常相当于“关闭”状态，但也可能相当于“准备”状态或者“睡眠”状态。该数据以瓦特 (W) 表示。

##### — 睡眠状态预设延迟时间

出厂前由制造商设置的时间决定了该产品在完成主功能后进入低耗模式（例如睡眠、自动关机）的时间。该数据以分钟表示。

##### — 附加功能功率因子之和

网络接口和内存等附加功能的功率因子之和。该数据以瓦特 (W) 表示。

标识上显示的能耗数据是根据典型配置测量得出的数据，此类配置包含登记备案的打印机依据复印机、打印机和传真机能源效率标识实施规则所选的所有配置。因此，该特定产品型号的实际能耗可能与标识上显示的数据有所不同。

要了解规范的更多详情，请参考最新版的 GB 21521 标准。

## Cách thải bỏ rác thải thiết bị dành cho người dùng



Biểu tượng này có nghĩa rằng không thải bỏ sản phẩm của bạn cùng với rác thải sinh hoạt khác. Thay vào đó, bạn phải bảo vệ sức khỏe của con người và môi trường bằng cách chuyển rác thải thiết bị của bạn đến điểm thu gom được chỉ định để tái chế rác thải thiết bị điện và điện tử. Để biết thêm thông tin, vui lòng liên hệ dịch vụ thải bỏ rác thải sinh hoạt của bạn, hoặc truy cập <http://www.hp.com/recycle>.

## Thải bỏ chất thải tại Brazil



Não descarte o produto eletrônico em lixo comum

Este produto eletrônico e seus componentes não devem ser descartados no lixo comum, pois embora estejam em conformidade com padrões mundiais de restrição a substâncias nocivas, podem conter, ainda que em quantidades mínimas, substâncias impactantes ao meio ambiente. Ao final da vida útil deste produto, o usuário deverá entregá-lo à HP. A não observância dessa orientação sujeitará o infrator às sanções previstas em lei.

Após o uso, as pilhas e/ou baterias dos produtos HP deverão ser entregues ao estabelecimento comercial ou rede de assistência técnica autorizada pela HP.

Para maiores informações, inclusive sobre os pontos de recebimento, acesse:

[www.hp.com.br/reciclar](http://www.hp.com.br/reciclar)

## Bảng các Chất/Thành phần Độc hại và Nguy hiểm và Hàm lượng của chúng (Trung Quốc)

产品中有害物质或元素的名称及含量

根据中国《电器电子产品有害物质限制使用管理办法》



部件名称	有害物质					
	铅 (Pb)	汞 (Hg)	镉 (Cd)	六价铬 (Cr(VI))	多溴联苯 (PBB)	多溴二苯醚 (PBDE)
外壳和托盘	○	○	○	○	○	○
电线	○	○	○	○	○	○
印刷电路板	X	○	○	○	○	○
打印系统	X	○	○	○	○	○
显示器	X	○	○	○	○	○
喷墨打印机墨盒	○	○	○	○	○	○
驱动光盘	X	○	○	○	○	○
扫描仪	X	○	○	○	○	○
网络配件	X	○	○	○	○	○
电池板	X	○	○	○	○	○
自动双面打印系统	○	○	○	○	○	○
外部电源	X	○	○	○	○	○

本表格依据 SJ/T 11364 的规定编制。

○：表示该有害物质在该部件所有均质材料中的含量均在 GB/T 26572 规定的限量要求以下。

X：表示该有害物质至少在该部件的某一均质材料中的含量超出 GB/T 26572 规定的限量要求。

此表中所有名称中含“X”的部件均符合中国 RoHS 达标管理目录限用物质应用例外清单的豁免。

此表中所有名称中含“X”的部件均符合欧盟 RoHS 立法。

注：环保使用期限的参考标识取决于产品正常工作的温度和湿度等条件。

## Quy định về Kiểm soát Rác thải Thiết bị Điện và Điện tử (Thổ Nhĩ Kỳ)

Türkiye Cumhuriyeti: AEEE Yönetmeliğine uygundur

## Hạn chế chất nguy hiểm (Ấn Độ)

This product, as well as its related consumables and spares, complies with the reduction in hazardous substances provisions of the "India E-waste (Management and Handling) Rule 2016." It does not contain lead, mercury, hexavalent chromium, polybrominated biphenyls or polybrominated

diphenyl ethers in concentrations exceeding 0.1 weight % and 0.01 weight % for cadmium, except for where allowed pursuant to the exemptions set in Schedule 2 of the Rule.

# Tuyên bố về Ghi nhãn Tình trạng Hiện diện các Chất bị Hạn chế (Đài Loan)

## 台灣 限用物質含有情況標示聲明書

### Taiwan Declaration of the Presence Condition of the Restricted Substances Marking

單元 Unit	限用物質及其化學符號 Restricted substances and its chemical symbols					
	鉛 (Pb)	汞 (Hg)	鎘 (Cd)	六價鉻 (Cr <sup>6+</sup> )	多溴聯苯 (PBB)	多溴二苯醚 (PBDE)
列印引擎 Print engine	—	○	○	○	○	○
外殼和紙匣 External casing and trays	○	○	○	○	○	○
電源供應器 Power supply	—	○	○	○	○	○
電線 Cables	○	○	○	○	○	○
印刷電路板 Print printed circuit board	—	○	○	○	○	○
控制面板 Control panel	—	○	○	○	○	○
墨水匣 Cartridge	○	○	○	○	○	○
掃描器組件 Scanner assembly	—	○	○	○	○	○

備考 1. “超出 0.1 wt %” 及 “超出 0.01 wt %” 係指限用物質之百分比含量超出百分比含量基準值。

Note 1: “Exceeding 0.1 wt %” and “exceeding 0.01 wt %” indicate that the percentage content of the restricted substance exceeds the reference percentage value of presence condition.

備考 2. “○” 係指該項限用物質之百分比含量未超出百分比含量基準值。

Note 2: “○” indicates that the percentage content of the restricted substance does not exceed the percentage of reference value of presence.

備考 3. “—” 係指該項限用物質為排除項目。

Note 3: “—” indicates that the restricted substance corresponds to the exemption.

若要存取產品的最新使用指南或手冊，請前往 [www.support.hp.com](http://www.support.hp.com)。選取**搜尋您的產品**，然後依照畫面上的指示繼續執行。

To access the latest user guides or manuals for your product, go to [www.support.hp.com](http://www.support.hp.com). Select **Find your product**, and then follow the onscreen instructions.

# Bảng chú dẫn

## A

ADSL, cài đặt fax với  
các hệ thống điện thoại song  
song 99

## Â

âm lượng  
âm thanh fax 87

## B

bảng điều khiển máy in  
đặt 6  
gửi fax 71  
thiết lập mạng 143  
bảng điều khiển  
nút 9  
đèn 9  
bảng truy cập phía sau  
minh họa 7  
báo cáo chạy thử truy cập web  
186  
báo cáo chất lượng in 185  
báo cáo lỗi, fax 92  
báo cáo thử nghiệm mạng không  
dây 186  
báo cáo tình trạng máy in  
thông tin về 185  
bảo hành 195  
bảo trì  
đầu in 190  
căn chỉnh đầu in 190  
kiểm tra mức mực 130  
thay thế hộp mực 131  
trang chẩn đoán 185  
vết bẩn trên trang 190  
vệ sinh 189  
vệ sinh đầu in 191  
biểu tượng kết nối không dây 11  
biểu tượng mức mực in 11

bộ nhớ  
in lại fax 77  
lưu fax 77  
bộ nối, đặt 7  
Biểu tượng Cài đặt 11

## C

các báo cáo  
chạy thử fax thất bại 173  
chẩn đoán 185  
lỗi, fax 92  
thử nghiệm mạng không dây  
186  
truy cập web 186  
xác nhận, fax 91  
các báo cáo xác nhận, fax 91  
các hệ thống điện thoại song song  
quốc gia/khu vực với 95  
các loại cài đặt 96  
cài đặt đường dây riêng 98  
Cài đặt DSL 99  
Cài đặt PBX 100  
Cài đặt ISDN 100  
cài đặt chuông rung đặc biệt  
101  
cài đặt đường dây chia sẻ 102  
cài đặt modem 104  
modem chung với cài đặt  
đường dây thoại 107  
cài đặt máy trả lời điện thoại  
111  
cài đặt modem và máy trả lời  
điện thoại 112  
cài đặt modem và hộp thư  
thoại 116  
các mức mực, kiểm tra 130  
các tùy chọn quay số lại, cài đặt  
86

các vấn đề về nạp giấy, khắc phục  
sự cố 165  
các yêu cầu hệ thống 197  
cài đặt  
chuông rung đặc biệt 85  
fax, với các hệ thống điện thoại  
song song 95  
các tình huống fax 96  
đường dây fax riêng (hệ thống  
điện thoại song song) 98  
DSL (các hệ thống điện thoại  
song song) 99  
Hệ thống PBX (các hệ thống  
điện thoại song song) 100  
Đường dây ISDN (các hệ thống  
điện thoại song song) 100  
chuông rung đặc biệt (các hệ  
thống điện thoại song song)  
101  
đường dây điện thoại chia sẻ  
(hệ thống điện thoại song  
song) 102  
thư thoại (hệ thống điện thoại  
song song) 103  
modem máy tính (các hệ thống  
điện thoại song song) 104  
đường dây modem máy tính và  
thoại (các hệ thống điện thoại  
song song) 107  
máy trả lời điện thoại (các hệ  
thống điện thoại song song)  
111  
modem máy tính và máy trả lời  
điện thoại (các hệ thống điện  
thoại song song) 112  
máy trả lời điện thoại và  
modem (các hệ thống điện  
thoại song song) 112

modem máy tính và hộp thư  
thoại (các hệ thống điện thoại  
song song) 116  
hộp thư thoại và modem máy  
tính (các hệ thống điện thoại  
song song) 116  
chạy thử fax 118  
căn chỉnh đầu in 190  
cả hai mặt, in trên 48  
cửa tiếp cận hộp mực, đặt 7

## CH

chạy thử, fax  
điều kiện đường dây fax 177  
âm quay số, thất bại 176  
cài đặt 118  
giắc cắm trên tường của điện  
thoại 174  
kết nối cổng, thất bại 174  
phần cứng, thất bại 173  
thất bại 173  
thử nghiệm loại dây điện thoại  
trên máy fax thất bại 176  
chất lượng in  
vệ sinh vết bẩn trên trang 190  
chế độ sửa lỗi 74  
chế độ fax rác 79  
chỉnh sửa  
văn bản trong chương trình  
OCR 65  
chuông rung đặc biệt  
thay đổi 85  
các hệ thống điện thoại song  
song 101  
chuông rung trả lời 85  
chuyển tiếp fax 78  
chụp quét  
thông số kỹ thuật chụp quét  
198  
từ Webscan 64  
OCR 65

## D

danh bạ điện thoại  
gửi fax 71  
cài đặt 81  
thay đổi số liên hệ 81  
thiết lập nhóm liên hệ 82  
thay đổi nhóm liên hệ 82  
xóa các số liên hệ 82

DSL, cài đặt fax với  
các hệ thống điện thoại song  
song 99

## Đ

đầu vào dòng điện, đặt 7  
đèn, bảng điều khiển 9  
điện thoại, fax từ  
gửi, 72  
gửi 72  
nhận 76  
đường dây điện thoại, mẫu chuông  
rung trả lời 85  
đầu in 190  
vệ sinh 191  
đầu in, căn chỉnh 190  
Địa chỉ IP  
kiểm tra máy in 152  
Đường dây ISDN, thiết lập với fax  
các hệ thống điện thoại song  
song 100

## E

embedded web server  
đang mở 150  
giới thiệu 150  
khắc phục sự cố, không thể  
mở 151  
Webscan 64  
ECM. *Xem* chế độ sửa lỗi  
EWS. *Xem* embedded web server

## F

fax  
đường dây modem và thoại,  
chung với (các hệ thống điện  
thoại song song) 107  
âm lượng 87  
các báo cáo 91  
các báo cáo lỗi fax 92  
các báo cáo xác nhận 91  
các hệ thống điện thoại song  
song 95  
các loại cài đặt 96  
các tùy chọn quay số lại 86  
cài đặt đường dây riêng (hệ  
thống điện thoại song song)  
98  
cài đặt chuông rung đặc biệt  
(các hệ thống điện thoại song  
song) 101

cài đặt đường dây điện thoại  
chia sẻ (hệ thống điện thoại  
song song) 102  
chạy thử cài đặt 118  
chạy thử thất bại 173  
chặn các số 79  
chế độ sửa lỗi 74  
chế độ trả lời 84  
chuông rung đặc biệt, thay đổi  
mẫu chuông rung 85  
chuông rung trả lời 85  
chuyển tiếp 78  
fax dự phòng 77  
gửi 71  
gửi, khắc phục sự cố 178, 181  
in chi tiết giao dịch gần đây  
nhất 93  
in lại 77  
khắc phục sự cố 172  
khắc phục sự cố máy trả lời  
điện thoại 182  
loại quay số, cài đặt 86  
máy trả lời điện thoại, cài đặt  
(các hệ thống điện thoại song  
song) 111  
máy trả lời điện thoại và  
modem, chung với (các hệ  
thống điện thoại song song)  
112  
modem, chung với (các hệ  
thống điện thoại song song)  
104  
modem và hộp thư thoại, chung  
với (các hệ thống điện thoại  
song song) 116  
modem và máy trả lời điện  
thoại, chung với (các hệ thống  
điện thoại song song) 112  
nhận 76  
nhận, khắc phục sự cố 178,  
180  
nhận thủ công 76  
nhật ký, in 92  
nhật ký, xóa 93  
quay số từ màn hình 73, 74  
thiết lập, thay đổi 84  
thông số kỹ thuật 198  
thu gọn 78  
thư thoại, thiết lập (hệ thống  
điện thoại song song) 103



- thử nghiệm điều kiện đường dây, thất bại 177
- thử nghiệm âm quay số, thất bại 176
- thử nghiệm giắc cắm trên tường, thất bại 174
- thử nghiệm kết nối dây điện thoại, thất bại 174
- thử nghiệm loại dây điện thoại, thất bại 176
- tiêu đề 84
- tốc độ 87
- trả lời tự động 84
- DSL, cài đặt (hệ thống điện thoại song song) 99
- Đường dây ISDN, thiết lập (các hệ thống điện thoại song song) 100
- Giao thức Internet, qua 90
- Hệ thống PBX, thiết lập (các hệ thống điện thoại song song) 100
- fax dự phòng 77
- fax thủ công
  - gửi 72, 73
  - nhận 76
- FoIP 90
- G**
- gửi bản chụp quét cho OCR 65
- gửi fax
  - bộ nhớ, từ 73
  - fax cơ bản 71
  - khắc phục sự cố 178, 181
  - quay số từ màn hình 73, 74
  - từ điện thoại 72
- gửi fax đến nhiều người nhận
  - gửi 74
- Giao thức Internet
  - fax, bằng cách sử dụng 90
- GI**
- giá đỡ
  - gỡ bỏ kẹt giá đỡ 164
- giắc cắm trên tường của điện thoại, fax 174
- giấy
  - các trang bị lệch 165
  - gỡ bỏ kẹt giấy 157
- khay nạp 24
- khắc phục sự cố nạp giấy 165
- lựa chọn 23
- thông số kỹ thuật 197
- HP, đặt mua 22
- giấy ảnh media
  - kép 48
- H**
- hệ điều hành được hỗ trợ 197
- hệ thống điện thoại chuỗi quốc gia/khu vực với 95
- các loại cài đặt 96
- hộp mực 134
  - đặt 7
  - các mã số bộ phận 134
  - kiểm tra mức mực 130
  - lời khuyên 128
  - thay thế 131
- hỗ trợ khách hàng
  - bảo hành 195
- Hệ thống PBX, thiết lập với fax
  - các hệ thống điện thoại song song 100
- Hộp mực 7
- I**
- in
  - các bản fax 77
  - chi tiết fax gần đây nhất 93
  - fax các báo cáo 91
  - hai mặt 48
  - khắc phục sự cố 183
  - nhật ký fax 92
  - trang chẩn đoán 185
- in hai mặt 48
- in lại
  - fax từ bộ nhớ 77
- K**
- kẹt giấy
  - giấy tránh nạp 23
  - xóa 157
- kính, máy quét
  - đặt 6
  - nạp tài liệu gốc 35
  - vệ sinh 188
- kính máy quét
  - đặt 6
  - nạp tài liệu gốc 35
  - vệ sinh 188
- Kết nối USB
  - cổng, đặt 6, 7
- KH**
- khay
  - đặt 6
  - gỡ bỏ kẹt giấy 157
  - khắc phục sự cố nạp giấy 165
  - minh họa thanh dẫn chiều rộng giấy 6
  - nạp giấy 24
- khay giấy ra
  - đặt 6
- khay nạp tài liệu
  - các vấn đề về nạp, khắc phục sự cố 189
  - nạp tài liệu gốc 37
  - vệ sinh 189
- khắc phục sự cố
  - báo cáo tình trạng máy in 185
  - các trang bị lệch 165
  - các vấn đề về nạp giấy 165
  - chạy thử fax 173
  - chạy thử phần cứng fax thất bại 173
  - embedded web server 151
  - fax 172
  - giấy không được lấy từ một khay 165
  - gửi fax 178, 181
  - hệ thống trợ giúp trên bảng điều khiển 155
  - in 183
  - máy trả lời điện thoại 182
  - nguồn điện 183
  - nhận fax 178, 180
  - nhiều trang được lấy 165
  - thử nghiệm đường dây fax thất bại 177
  - thử nghiệm âm quay số của máy fax thất bại 176
  - thử nghiệm giắc cắm trên tường của máy fax, thất bại 174
  - thử nghiệm kết nối dây điện thoại trên máy fax thất bại 174
  - thử nghiệm loại dây điện thoại trên máy fax thất bại 176
  - trang cấu hình mạng 185
  - HP Smart 156

khả năng truy cập 2

## L

lệch, khắc phục sự cố  
in 165

loại quay số, cài đặt 86

lưu  
fax trong bộ nhớ 77

## M

mạng

cài đặt truyền thông không  
dây 139

minh họa bộ nối 7

thiết lập, thay đổi 143

thiết lập không dây 185

tốc độ liên kết 143

xem và in thiết lập 143

Thiết lập IP 143

máy trả lời điện thoại

thiết lập với fax (hệ thống điện  
thoại song song) 111

cài đặt với fax và modem 112

chuông fax được ghi âm 182

mã số nhận dạng người đăng ký  
84

mẫu chuông rung trả lời

các hệ thống điện thoại song  
song 101

thay đổi 85

modem

chung với fax (các hệ thống  
điện thoại song song) 104

dùng chung với đường dây fax  
và thoại (các hệ thống điện  
thoại song song) 107

dùng chung với fax và hộp thư  
thoại (các hệ thống điện thoại  
song song) 116

dùng chung với fax và máy trả  
lời điện thoại (các hệ thống  
điện thoại song song) 112

modem máy tính

chung với fax (các hệ thống  
điện thoại song song) 104

dùng chung với đường dây fax  
và thoại (các hệ thống điện  
thoại song song) 107

dùng chung với fax và hộp thư  
thoại (các hệ thống điện thoại  
song song) 116

dùng chung với fax và máy trả  
lời điện thoại (các hệ thống  
điện thoại song song) 112

modem quay số

chung với fax (các hệ thống  
điện thoại song song) 104

dùng chung với đường dây fax  
và thoại (các hệ thống điện  
thoại song song) 107

dùng chung với fax và hộp thư  
thoại (các hệ thống điện thoại  
song song) 116

dùng chung với fax và máy trả  
lời điện thoại (các hệ thống  
điện thoại song song) 112

môi trường

Chương trình quản lý sản phẩm  
môi trường 209

## N

nap giấy kép, khắc phục sự cố  
165

nút, bảng điều khiển 9

## NG

nguồn điện

khắc phục sự cố 183

nguồn nhiễu vô tuyến

thông tin quy định 205

## NH

nhận fax

chặn các số 79

chế độ trả lời tự động 84

chuông rung trả lời 85

chuyển tiếp 78

khắc phục sự cố 178, 180

thủ công 76

tự động 76

nhật ký, fax

in 92

## O

OCR

chỉnh sửa những tài liệu đã  
chụp quét 65

## PH

phần mềm

OCR 65

Webscan 64

phần cứng, chạy thử cài đặt fax  
173

phần mềm máy in (Windows)

đang mở 39, 149

giới thiệu 149

## Q

quay số bằng âm 86

quay số bằng xung 86

quay số từ màn hình 73, 74

## S

sao chép

thông số kỹ thuật 198

số dòng máy quy định 200

số fax bị chặn

cài đặt 79

## T

tái chế

hộp mực 211

tiêu đề, fax 84

tình trạng

trang cấu hình mạng 185

tốc độ truyền 87

tốc độ liên kết, thiết lập 143

Thiết lập IP 143

## TH

thay thế hộp mực 131

thiết lập

âm lượng, fax 87

mạng 143

tốc độ, fax 87

thông báo quy định 200

thông số kỹ thuật

các yêu cầu hệ thống 197

giấy 197

vật lý 197

thông số kỹ thuật về độ ẩm 197

thông số kỹ thuật về môi trường  
197

thông số kỹ thuật về nhiệt độ 197

thông tin kỹ thuật

thông số kỹ thuật bản sao

chụp 198

thông số kỹ thuật chụp quét  
198  
thông số kỹ thuật fax 198  
thông tin quy định 205  
thu gọn fax 78  
thu gọn fax tự động 78  
thư thoại  
cài đặt với fax và modem máy  
tính (các hệ thống điện thoại  
song song) 116  
thiết lập với fax (hệ thống điện  
thoại song song) 103  
thử nghiệm đúng cổng, fax 174  
thử nghiệm điều kiện đường dây,  
fax 177  
thử nghiệm âm quay số, thất bại  
176  
thử nghiệm giắc cắm trên tường,  
fax 174  
thử nghiệm kết nối dây điện thoại  
với đúng cổng thất bại 174  
thử nghiệm loại dây đúng thất  
bại 176

## TR

trang đen trắng  
fax 70  
trang chẩn đoán 185  
trang web  
thông tin về khả năng truy  
cập 2  
truyền thông không dây  
cài đặt 139  
thông tin quy định 205

## V

văn bản màu, và OCR 65  
vệ sinh  
đầu in 190, 191  
bên ngoài 189  
khay nạp tài liệu 189  
kính máy quét 188

## W

Webscan 64  
Windows  
các yêu cầu hệ thống 197  
in tập quảng cáo 44

## X

xem  
thiết lập mạng 143  
xóa  
nhật ký fax 93