



# 使用者指南



HP OfficeJet Pro 8020 series

## HP 公司聲明

本文資訊如有變更，恕不另行通知。

保留一切權利。除非著作權法明確允許，否則若未事先取得 HP 書面同意，不得對本資料進行重製、改編或翻譯。HP 產品和服務的唯一保固已經在此類產品和服務隨附的保固聲明列明。本文的所有資訊概不構成額外保固。對於本文所含的技術或編輯錯誤或疏漏，HP 概不負責。

© Copyright 2020 HP Development Company, L.P.

Microsoft and Windows are either registered trademarks or trademarks of Microsoft Corporation in the United States and/or other countries.

Mac、OS X、macOS 和 AirPrint 是 Apple Inc. 在美國及其他國家/地區的註冊商標。

ENERGY STAR 和 ENERGY STAR 標誌是美國環境保護局所擁有的註冊商標。

Android 和 Chromebook 是 Google LLC 的商標。

Amazon 和 Kindle 是 Amazon.com, Inc. 或其關係企業的商標。

IOS 是 Cisco 在美國和其他國家/地區的商標或註冊商標，並需獲得授權才可使用。

## 安全資訊



使用本產品時請永遠遵循基本的安全措施，以降低受到火災或電擊等傷害的危險。

- 請閱讀並瞭解印表機所附之文件中的所有指示。
- 請遵守產品上標示的所有警告與說明。
- 清理本產品前，請先從牆上的插座拔除其電源線。
- 請不要在近水或潮濕的情況下安裝或使用本產品。
- 在穩固的表面上牢牢地安裝本產品。
- 請將產品安裝在有保護的區域，不讓任何人踩踏電源線或被電源線絆倒，如此電源線不會損毀。
- 產品無法正常運作時，請參閱[解決問題](#)。
- 產品內部並無可供使用者維修的零件。有關維修問題，請洽詢合格的維修人員。

# 目錄

<b>1 準備開始</b>	<b>1</b>
可用性	2
HP EcoSolutions (HP 與環境)	3
印表機零組件說明	6
使用印表機控制台	9
紙張基本資訊	13
放入紙張	16
將原稿置於平板玻璃上	26
將原稿放入文件進紙器	27
更新印表機	28
開啟 HP 印表機軟體 (Windows)	29
使用 HP Smart 應用程式從 iOS、Android 或 Windows 10 裝置進行列印、掃描和疑難排解	30
關閉印表機電源	31
<b>2 列印</b>	<b>32</b>
使用電腦進行列印	33
使用 HP Smart 應用程式進行列印	39
以行動裝置列印	40
成功列印的秘訣	41
<b>3 影印和掃描</b>	<b>43</b>
影印	44
掃描	45
影印和掃描成功的秘訣	52
<b>4 傳真</b>	<b>53</b>
傳送傳真	54
接收傳真	58
設定電話簿連絡人	63
變更傳真設定	66

傳真及數位電話服務 .....	70
網際網路語音傳真通訊協定 .....	71
使用報告 .....	72
其他傳真設定 .....	75
<b>5 Web 服務 .....</b>	<b>98</b>
什麼是 Web 服務？ .....	99
設定 Web 服務 .....	100
使用 Web 服務 .....	101
移除 Web 服務 .....	103
<b>6 使用墨水匣 .....</b>	<b>104</b>
墨水匣與列印頭的資訊 .....	105
即使是僅使用黑色墨水匣列印，也會使用部分彩色墨水 .....	106
檢查預估的墨水存量 .....	107
更換墨水匣 .....	108
訂購墨水匣 .....	112
存放列印耗材 .....	113
匿名使用資訊儲存 .....	114
墨水匣保固資訊 .....	115
<b>7 網路設定 .....</b>	<b>116</b>
設定印表機的無線通訊 .....	117
變更網路設定 .....	121
使用 Wi-Fi Direct .....	123
<b>8 印表機管理工具 .....</b>	<b>126</b>
工具箱 (Windows) .....	127
內嵌式 Web 伺服器 .....	128
<b>9 解決問題 .....</b>	<b>130</b>
透過 HP 線上疑難排解獲得協助 .....	131
從印表機控制台取得說明 .....	132
從 HP Smart 應用程式取得說明 .....	133
取得本指南的說明 .....	134
瞭解印表機報告 .....	158
解決使用 Web 服務時所發生的問題 .....	160
維護印表機 .....	161
還原原始出廠預設值和設定 .....	165

HP 支援 .....	167
<b>10 技術資訊 .....</b>	<b>168</b>
規格 .....	169
法規注意事項 .....	172
環保產品服務活動 .....	180
<b>索引 .....</b>	<b>189</b>



---

# 1 準備開始

本手冊提供使用印表機及解決問題的詳細說明。

- [可用性](#)
- [HP EcoSolutions \(HP 與環境\)](#)
- [印表機零組件說明](#)
- [使用印表機控制台](#)
- [紙張基本資訊](#)
- [放入紙張](#)
- [將原稿置於平板玻璃上](#)
- [將原稿放入文件進紙器](#)
- [更新印表機](#)
- [開啟 HP 印表機軟體 \(Windows\)](#)
- [使用 HP Smart 應用程式從 iOS、Android 或 Windows 10 裝置進行列印、掃描和疑難排解](#)
- [關閉印表機電源](#)

# 可用性

印表機提供多種便於殘障人士使用的功能。

- **視障**

視障或視力欠佳的使用者，仍可經由作業系統的協助工具選項及功能使用 HP 軟體。該軟體亦支援大多數輔助技術，例如螢幕助讀員、Braille 助讀員及語音輸入應用程式。對於色盲使用者，HP 軟體中使用的彩色按鈕與標籤均附有說明相應動作的簡單文字或圖示標籤。

- **肢障**

對於行動不便的使用者，可透過鍵盤指令執行 HP 軟體功能。HP 軟體還提供 Windows 協助工具選項，例如，相黏鍵、切換鍵、篩選鍵和滑鼠鍵。使用者無需太費力即可操作印表機門蓋、按鈕、紙匣和紙張寬度導板。

如需有關 HP 產品的協助工具解決方案的詳細資訊，請造訪 HP Accessibility and Aging 網站 ([www.hp.com/accessibility](http://www.hp.com/accessibility))。



# HP EcoSolutions (HP 與環境)

HP 致力於協助您最佳化環境足跡，並讓您在家中或辦公室內，以負責任的態度進行列印。

如需 HP 在製程中所遵循之環境指南的詳細資訊，請參閱[環保產品服務活動](#)。如需 HP 環境倡議計畫的更多資訊，請瀏覽 [www.hp.com/ecosolutions](http://www.hp.com/ecosolutions)。

- [電源管理](#)
- [靜音模式](#)
- [節省列印耗材](#)

## 電源管理

使用**睡眠模式**、**自動關閉**和**排程開啟/關閉**節省電力。

### 睡眠模式

處於睡眠模式時會減少電源使用量。起始設定印表機之後，印表機在五分鐘無動作後將會自動進入睡眠模式。

請依照以下說明變更印表機進入睡眠模式之前的閒置時間。

1. 輕觸或向下滑動印表機控制台畫面上方的標籤以開啟儀表板，然後輕觸 。
2. 碰觸**睡眠模式**，然後碰觸所需的選項。

### 自動關閉

此功能將在印表機 8 小時無動作後關閉印表機，以協助節省能源。「自動關閉」功能會完全關閉印表機，因此您必須按下電源按鈕，才能再次開啟印表機。

若您的印表機支援此節能功能，則會視印表機功能與連線選項而自動啟用或停用「自動關閉」。即使您停用了「自動關閉」功能，印表機仍會在 5 分鐘無動作後進入睡眠模式，以節省用電。

- 當印表機開啟時，如果印表機沒有網路、傳真或 Wi-Fi Direct 功能，或並未使用這些功能，則「自動關閉」會啟用。
- 當印表機的無線或 Wi-Fi Direct 功能開啟時，或當具備傳真、USB 或 Ethernet 網路功能的印表機建立傳真、USB 或 Ethernet 網路連線時，「自動關閉」會停用。



### 排程開啟/關閉

使用此功能以在選定日期自動開啟或關閉印表機。例如，您可以排定印表機在週一到週五每天的上午 8 時開啟，下午 8 時關閉。如此一來，就會在夜間和週末期間節省能源。

請依照以下說明排程開啟和關閉的日期與時間。

1. 輕觸或向下滑動印表機控制台畫面上方的標籤以開啟儀表板，然後輕觸 。
2. 輕觸**排程開啟/關閉**。
3. 輕觸**排程開啟**或**排程關閉**旁的切換按鈕開啟此功能。
4. 輕觸時間選項，接著按照畫面上的訊息設定關閉和開啟印表機的日期和時間。

---

 **注意：**請務必使用**排程關閉**或位於印表機正面左側的（電源按鈕）以正確關閉印表機。

如果不當關閉印表機，列印滑動架可能無法回到正確位置，進而導致墨水匣和列印品質問題。

遺失墨水匣時切勿關閉印表機。HP 建議您盡快更換任何遺失的墨水匣，以免發生列印品質問題、可能使用剩餘墨水匣中的額外墨水或損壞墨水系統。

---

## 靜音模式

「靜音模式」會降低列印速度以減少噪音，但不會影響列印品質。僅在一般紙張上列印時起作用。此外，如果您使用最佳或簡報列印品質進行列印，會停用「靜音模式」。若要減少列印噪音，請開啟「靜音模式」。若要以正常速度進行列印，請關閉「靜音模式」。依預設，「靜音模式」為關閉。

 **附註：**如果您列印相片或信封，「靜音模式」將不起作用。

您可以透過選取印表機在「靜音模式」下列印的時間來建立排程。例如，您可以排程印表機在每天下午 10 點到次日上午 8 點處於「靜音模式」。

---

### 從印表機控制台開啟「靜音模式」

1. 從印表機控制台，輕觸或向下滑動畫面上方的標籤以開啟儀表板，然後輕觸（設定）。
2. 輕觸 **寧靜模式**。
3. 輕觸**安靜模式**旁的切換按鈕，以將之開啟。

### 從印表機控制台建立「寧靜模式」的排程

1. 從印表機控制台，輕觸或向下滑動畫面上方的標籤以開啟儀表板，然後輕觸（設定）。
2. 輕觸 **寧靜模式**。
3. 開啟 **寧靜模式**。
4. 輕觸**排程**旁的切換按鈕加以啟動，然後變更排程的開始和結束時間。

### 印表機在列印中時開啟「靜音模式」

1. 從印表機控制台，輕觸或向下滑動畫面上方的標籤以開啟儀表板，然後選取目前正在進行的列印工作。
2. 在列印畫面上，輕觸（靜音模式）以將其開啟。

 **附註：**「靜音模式」僅在目前頁面列印後開啟，且僅用於目前列印工作。

---

### 從印表機軟體開啟或關閉「靜音模式」(Windows)

1. 開啟 HP 印表機軟體。如需詳細資訊，請參閱[開啟 HP 印表機軟體 \(Windows\)](#)。
2. 按一下 **寧靜模式**。
3. 選取 **開啟** 或 **關閉**。
4. 按一下**儲存設定**。

## 從內嵌式 Web 伺服器 (EWS) 開啟或關閉安靜模式

1. 開啟 EWS。如需詳細資訊，請參閱[開啟內嵌式 Web 伺服器](#)。
2. 按一下 **設定** 標籤。
3. 在 **喜好設定** 區段中，選取 **寧靜模式**，然後選取 **開啟** 或 **關閉**。
4. 按一下 **套用**。

## 節省列印耗材

若要節省諸如墨水和紙張等列印耗材，請嘗試以下操作：

- 透過 HP 星球合作夥伴回收用盡的 HP 原廠墨匣。請瀏覽 [www.hp.com/recycle](http://www.hp.com/recycle) 上的詳細資訊。
- 在紙張上進行雙面列印，以盡可能的善用紙張。
- 將印表機驅動程式中的列印品質變更為草稿設定。草稿設定使用的墨水較少。
- 若非必要，請勿清潔列印頭。這會浪費墨水並縮短墨匣壽命。

# 印表機零組件說明

本節主題如下：

- [上視圖和前視圖](#)
- [列印耗材存放區](#)
- [後視圖](#)

## 上視圖和前視圖

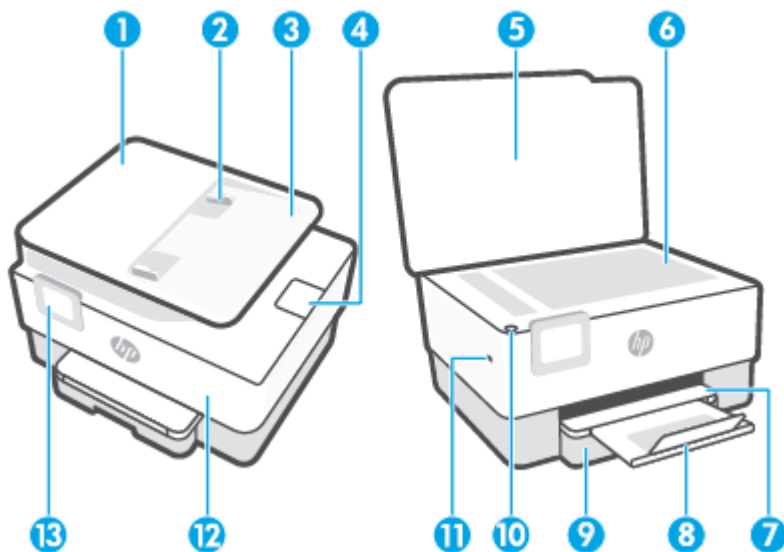

- |    |             |
|----|-------------|
| 1  | 文件進紙器       |
| 2  | 文件進紙器紙張寬度導板 |
| 3  | 文件送紙匣       |
| 4  | 文件進紙器出紙延伸板  |
| 5  | 掃描器護蓋       |
| 6  | 掃描器玻璃板      |
| 7  | 出紙匣         |
| 8  | 出紙匣延伸板      |
| 9  | 進紙匣         |
| 10 | 電源按鈕        |
| 11 | 前方 USB 連接埠  |

**附註：**本功能可在本印表機的某些型號中使用。

---

12	前擋門
13	控制台顯示器

---

## 列印耗材存放區

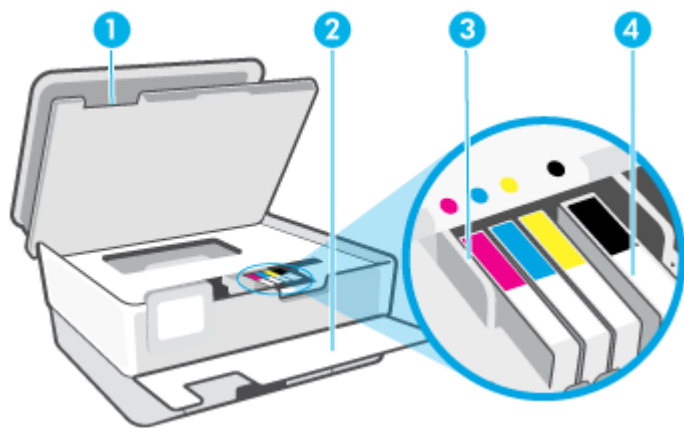

---



1	墨水匣存取擋門
2	前擋門
3	列印頭
4	墨水匣

---

 **附註：**墨水匣應存放在印表機內，以免出現列印品質問題或造成列印頭損壞。請避免長時間取出耗材。請勿在未安裝墨水匣的情況下關閉印表機的電源。

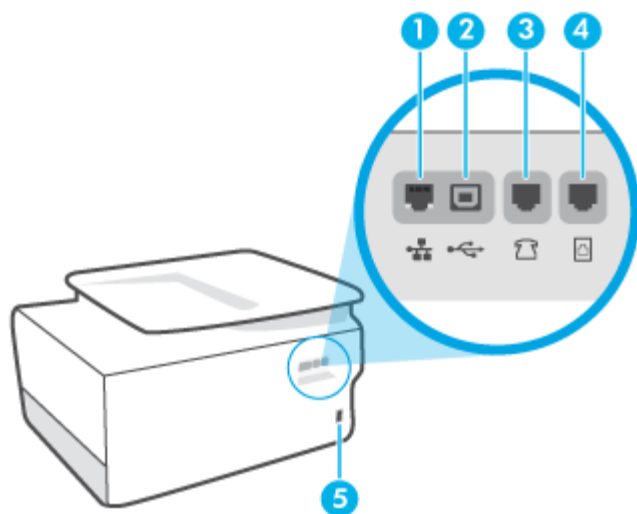
## 後視圖



- 
- |   |  |
|---|--|
| 1 | Ethernet 網路連接埠   |
| 2 | 後方 USB 連接埠   |
| 3 | 傳真埠  (外部裝置) |
| 4 | 傳真埠  (電話線) |
| 5 | 電源輸入   |
-

# 使用印表機控制台

本節主題如下：

- [掀起控制台](#)
- [按鈕與指示燈號的概觀](#)
- [功能按鈕](#)
- [儀表板圖示](#)
- [變更印表機設定](#)

## 掀起控制台

您可以移動控制台，以方便自己使用。

- 輕推控制台的上半部可使下半部翹起。

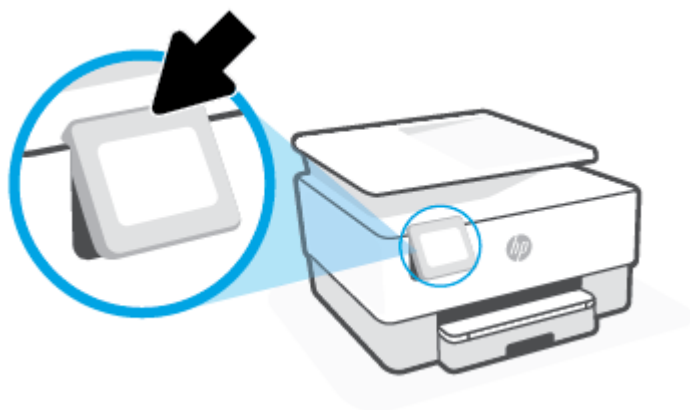

 **附註：**若要讓控制台回到原本位置，請下壓下半部直到歸位。

## 按鈕與指示燈號的概觀

下圖和相關表格可讓您快速參考各項印表機控制台功能。

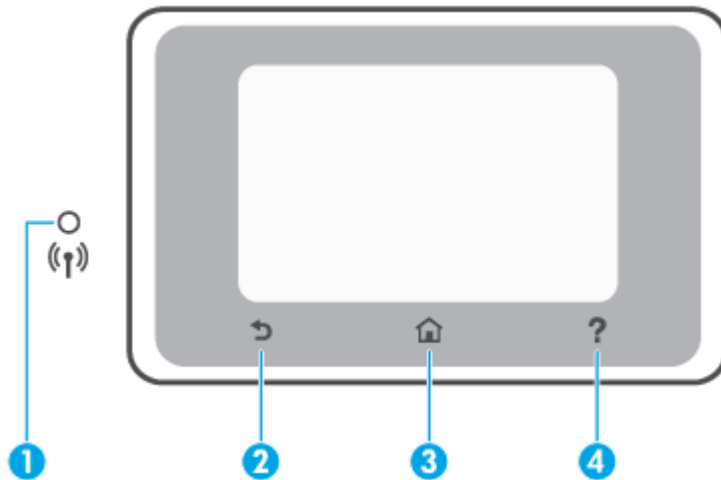

標籤	名稱及說明
1	<p><b>無線指示燈</b>：表示印表機無線連線的狀態。</p> <ul style="list-style-type: none"> <li>指示燈穩定呈現藍色表示無線連接已建立，可以進行列印。</li> <li>指示燈緩慢閃爍且停頓明顯即表示，無線已啟動但尚未配置。如需連線印表機，請參閱<a href="#">設定印表機的無線通訊</a>。</li> <li>指示燈緩慢閃爍表示無線功能已開啟，但印表機未連線至網路。確保印表機在無線訊號的範圍內。</li> <li>指示燈快速閃爍表示無線錯誤。請參閱印表機顯示器上的訊息。</li> <li>如果無線指示燈熄滅，無線功能即關閉。</li> </ul>
2	<p><b>「返回」按鈕</b>：返回上一個功能表。</p>
3	<p><b>「首頁」按鈕</b>：從其他任何畫面返回首頁畫面。</p>
4	<p><b>「說明」按鈕</b>：若在「首頁」畫面中，則開啟「說明」功能表，或顯示關聯式說明內容（如果在其他畫面上執行目前作業時此內容可用）。</p>

## 功能按鈕











功能按鈕	用途
影印	影印文件、身份證或相片。
掃描	[Scan Document] (掃描文件)。
傳真	設定傳真、傳送傳真，或重新列印收到的傳真。
Apps	存取印表機中的應用程式。

## 儀表板圖示

印表機控制台上的儀表板可讓您存取顯示器上的圖示、檢查印表機狀態，或監視和管理目前以及排定的印表機工作。



若要開啟儀表板，請輕觸或向下滑動控制台上畫面上方的標籤 。

圖示	用途
	<b>設定：</b> 顯示設定畫面以變更偏好設定、網路設定、Wi-Fi Direct、Web 服務設定、傳真設定和其他維護設定，並產生報告。
	<b>無線：</b> 顯示無線狀態和功能表選項。如需詳細資訊，請參閱 <a href="#">設定印表機的無線通訊</a> 。 <b>附註：</b>  (Ethernet) 和  (無線) 不會同時顯示。顯示 Ethernet 圖示或無線圖示取決於您印表機連線至網路的方式。如果尚未設定印表機的網路連線，則依預設，印表機控制台顯示器會顯示  (無線)。
	<b>Ethernet：</b> 顯示存在 Ethernet 網路連線，並可讓您輕鬆存取網路狀態畫面。
	<b>HP ePrint：</b> 顯示 <b>Web 服務摘要</b> 功能表，您可以在此處檢查 ePrint 狀態詳細資料、變更 ePrint 設定，或檢視印表機電子郵件地址。如需詳細資訊，請參閱 <a href="#">HP ePrint</a> 。
	<b>Wi-Fi Direct：</b> 顯示 Wi-Fi Direct 的狀態、名稱和密碼，以及連接的裝置數目。您還可以變更設定和列印指南。
	<b>墨水：</b> 顯示預估墨水存量。 <b>附註：</b> 墨水存量警示和指示器僅提供規劃用途的預估。當您收到墨水量偏低的警示時，請考慮先添購更換用的墨水匣，以免屆時耽誤到列印工作。直到提示您要更換墨水匣時，才需要進行更換。
	<b>傳真狀態：</b> 顯示自動接聽功能、傳真日誌和傳真聲音音量的狀態資訊。
	<b>HP EcoSolutions：</b> 顯示可用於設定印表機的某些環境功能的畫面。

## 變更印表機設定

使用控制台變更印表機的功能和設定、列印報告或取得印表機的說明。

 **提示：**如果印表機是連接到電腦，您也可以使用軟體中的印表機管理工具變更印表機設定。



如需有關這些工具的詳細資訊，請參閱[印表機管理工具](#)。

## 變更功能的設定

控制台顯示器的首頁畫面會顯示印表機可用的功能。這些功能的部分選項允許您變更設定。

1. 選取**影印**或**掃描**，然後選取所需選項。
2. 選取功能後，輕觸  (**設定**)，捲動可用的設定，然後輕觸您想要變更的設定。
3. 遵循控制台顯示器上的提示變更設定。

---

 **提示：**碰觸  (首頁) 可返回首頁畫面。

---

## 變更印表機設定

若要變更印表機設定或列印報告，請使用**設定**功能表中的可用選項。

1. 從印表機控制台，輕觸或向下滑動畫面上方的標籤以開啟儀表板，然後輕觸  (**設定**)。
2. 碰觸並捲動畫面。
3. 碰觸畫面項目以選取畫面或選項。

---

 **提示：**碰觸  (首頁) 可返回首頁畫面。

---

## 紙張基本資訊

印表機可以使用大部分辦公用紙張類型。在購買大量紙張時，最好是先測試不同類型的列印紙張。若要取得最理想的列印品質，請使用 HP 紙張。若要取得有關 HP 紙張的更多資訊，請造訪 HP 網站 [www.hp.com](http://www.hp.com)。



HP 建議使用含有 ColorLok 標誌的普通紙列印日常文件。具有 ColorLok 標誌的各種紙張均經獨立測試，符合可靠度和列印品質的高標準，並能產生比普通白紙更清晰、色彩更艷麗、黑白更分明、且乾的更快的文件。您可以向主要的紙張製造商洽詢含 ColorLok 標誌紙張的各種重量及尺寸。

本節主題如下：

- [建議的列印紙張](#)
- [訂購 HP 紙張耗材](#)
- [選取和使用紙張的提示](#)

### 建議的列印紙張

若要得到最佳列印品質，HP 建議使用特別針對列印專案類型設計的 HP 紙張。

依您所在的國家/地區而異，您可能無法使用某些紙張。

#### 相片列印

- **HP 特級相片紙**

HP 超級相紙是 HP 最高品質的相紙，能完美呈現您最美的相片。有了 HP 超級相紙，您就能列印乾燥速度極快的精美相片，讓您完成列印便能立即分享相片。印表機支援多種大小，包括 A4、8.5 x 11 英吋、4 x 6 英吋（10 x 15 公分）以及 5 x 7 英吋（13 x 18 公分）等，每種大小都提供光面或軟光面（半光面）兩種塗面。最適合將您的最佳照片與特殊相片專案拿來裱框、展示或送禮。HP 超級相紙以專業品質與耐久性呈現絕佳的相片效果。

- **HP 優質相片紙**

這個光面相紙具備速乾表面，可以輕鬆處理而不會弄髒。這種相紙可以防水、抗污，並且不沾指紋還能防潮。列印品的外觀和觸感，可與沖印店處理過的相片媲美。這種相紙有數種大小，包括 A4、8.5 x 11 吋、10 x 15 公分（4 x 6 吋）、13 x 18 公分（5 x 7 吋）、11 x 17 吋。為使文件保存時間較久，它是無酸的。

- **HP 普通相紙**

使用針對非正式相片列印設計的紙張，以低廉的成本列印生動的日常生活快照。這種經濟實惠的相紙乾燥速度快，易於處理。搭配任何噴墨印表機使用這種紙張時，可以取得清晰、鮮活的影像。這種光面塗面相紙有數種大小，包括 A4、8.5 x 11 英吋、5 x 7 英吋和 4 x 6 英吋（10 x 15 公分）。為使文件保存時間較久，它是無酸的。

## 商務文件

- **HP 高級簡報紙 120 公克霧面或 HP 專業紙張 120 公克霧面**

這些紙張是高磅數雙面霧面處理的紙張，極適合於簡報、提案、報告及商務通訊等用途。這些是重磅紙材，能夠提供令人印象深刻的外觀。

- **HP 型錄紙光面或 HP 專業相紙光面**

這些紙張雙面均經過光面塗層處理，可用於雙面列印。它們是用來作類似相片副本和商業圖形的絕佳選擇，例如報表封面、特殊簡報、型錄、郵寄廣告單及日曆。

- **HP 型錄紙霧面或 HP 專業相紙霧面**

這些紙張雙面均經過霧面塗層處理，可用於雙面列印。它們是用來作類似相片副本和商業圖形的絕佳選擇，例如報表封面、特殊簡報、型錄、郵寄廣告單及日曆。

## 每日列印

下面列出的所有日常列印紙張均採用 ColorLok 技術，能夠減少髒污、加深黑色並實現更鮮豔的彩色。

- **HP 超白紙**

HP 超白噴墨紙能產生高對比度的色彩和清晰的文字。它的不透明性足以應付雙面彩色用途，不會穿透，很適合作為簡訊、報告和廣告傳單。

- **HP 列印紙**

HP 列印紙是高品質的多功能紙。它所產生的文件，不論在外觀和觸覺上都比列印在標準多用途紙或影印紙上的文件更加真實。為使文件保存時間較久，它是無酸的。

- **HP 辦公室專用紙**

HP 辦公室專用紙是高品質的多功能紙。這種紙張適合副本、草稿、備忘稿以及其他普通文件。為使文件保存時間較久，它是無酸的。

- **HP 多用途紙張**

HP 多用途紙張是一款高效且防污的多用途紙張，適用於影印機、印表機及傳真機。這種紙張可以減少對專用紙張的需求，既省錢又省時。

## 訂購 HP 紙張耗材

印表機的設計可以使用大部分辦公用紙張類型。若要取得最理想的列印品質，請使用 HP 紙張。

若要訂購 HP 紙張及其他耗材，請前往 [www.hp.com](http://www.hp.com)。目前 HP 網站的某些部分僅提供英文內容。

HP 建議使用具有 ColorLok 標誌的一般紙張來列印和影印普通文件。所有內含 ColorLok 標誌的紙張皆已進行獨立測試，符合可靠度及列印品質的高標準，可以製作出清爽、色彩生動、純正黑色的文件，並且乾燥時間比普通紙張更短。從主要紙張製造商尋找各種重量與尺寸，而且具有 ColorLok 標誌的紙張。

## 選取和使用紙張的提示

為了獲得最佳的效果，請遵守以下的準則：

- 一次只能將一種類型和大小的紙張放入紙匣或文件進紙器。
- 確保正確地從進紙匣或文件送紙器放入紙張。
- 不要在紙匣或文件進紙器中放入過多紙張。
- 若要避免卡紙、列印品質不佳與其他列印問題，請勿在紙匣或文件進紙器中放入下列紙張：
  - 多部份列印紙
  - 損壞、捲曲或皺摺的印材
  - 有切割或穿孔的印材
  - 紋理粗糙、有浮雕花紋或是不吸墨的印材
  - 重量太輕或延展性好的印材
  - 內含釘書針或迴紋針的印材

## 放入紙張

放入標準紙張：

1. 拉出進紙匣。

 **附註：** 在裝入不同類型或大小的紙張前，如果進紙匣內有其他紙張，請先取出。



2. 向進紙匣兩側邊緣滑動紙張寬度導板。

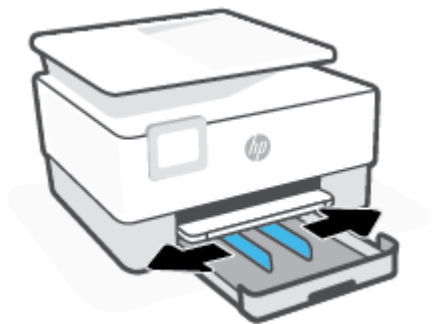

3. 以縱向且列印面朝下放入紙張。

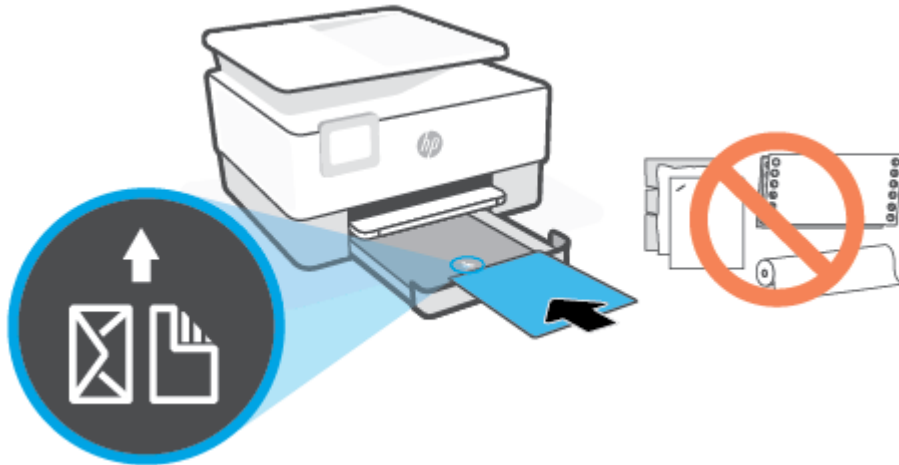

確定紙疊與紙匣前方的適當紙張大小線對齊。此外，請確定整疊紙張未超過紙匣左邊緣的疊放高度標記。

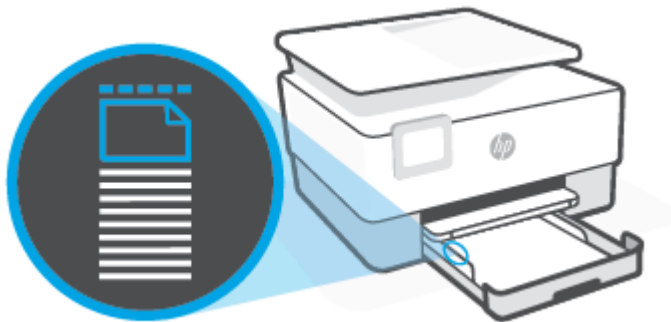

 **附註：**印表機列印中不可放入紙張。

4. 調整紙張寬度導板，直到導板觸及整疊紙張的左右兩側邊緣為止。

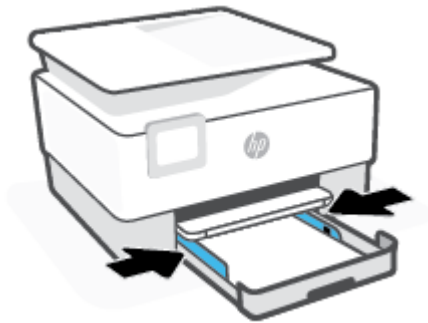

5. 將進紙匣重新插入印表機。



6. 拉出出紙匣延伸架，如圖所示。



## 放入 Legal 紙

1. 拉出進紙匣。

 **附註：**在裝入不同類型或大小的紙張前，如果進紙匣內有其他紙張，請先取出。



2. 向進紙匣兩側邊緣滑動紙張寬度導板。





3. 按下紙匣左前側附近的按鈕以延伸進紙匣。

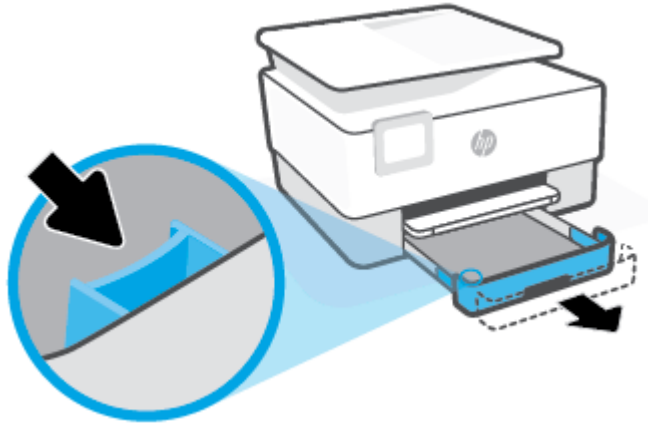

4. 以縱向且列印面朝下放入紙張。

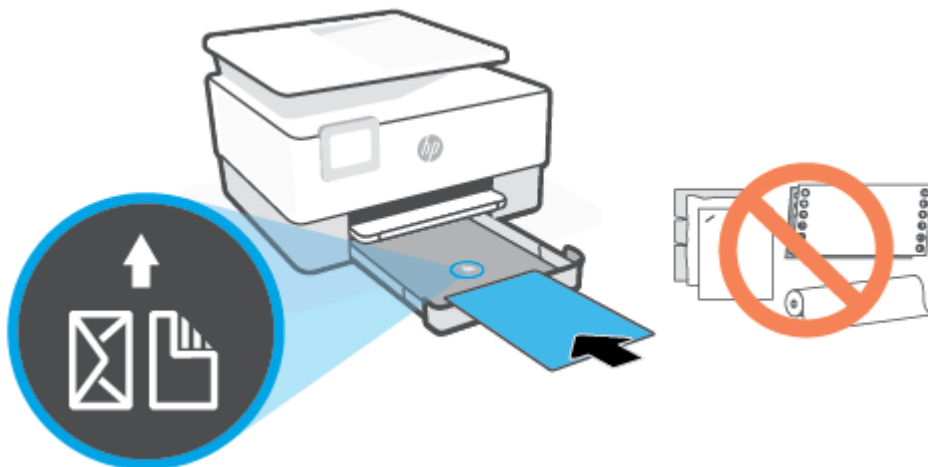

確定紙疊與紙匣前方的適當紙張大小線對齊。此外，請確定整疊紙張未超過紙匣左邊緣的疊放高度標記。

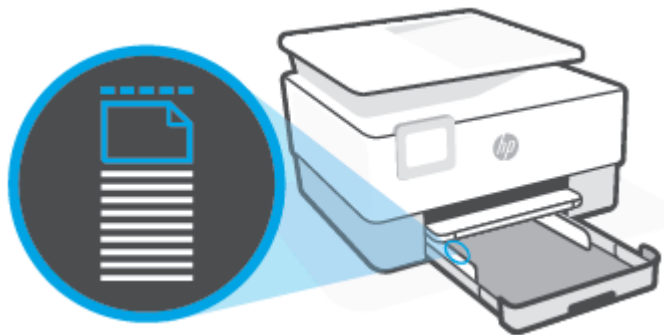

 **附註：**印表機列印中不可放入紙張。

5. 調整紙張寬度導板，直到導板觸及整疊紙張的左右兩側邊緣為止。

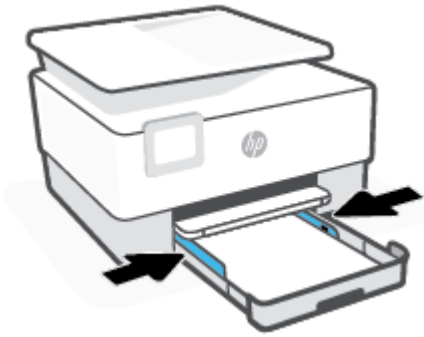

6. 將進紙匣重新插入印表機。



 **附註：**當您插入進紙匣時，進紙匣延伸板會留在印表機外。這是預期的結果。

7. 拉出出紙匣延伸架，如圖所示。

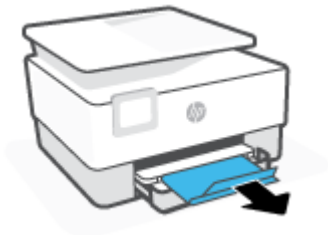

## 放入信封

1. 拉出進紙匣。

 **附註：**在裝入不同類型或大小的紙張前，如果進紙匣內有其他紙張，請先取出。



2. 向進紙匣兩側邊緣滑動紙張寬度導板。

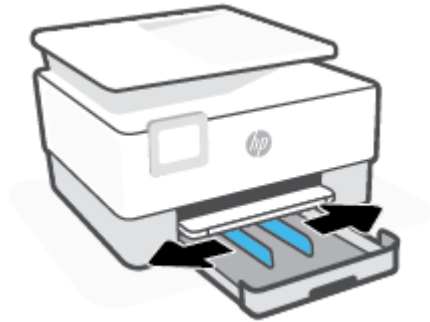

3. 以縱向且列印面朝下放入信封。

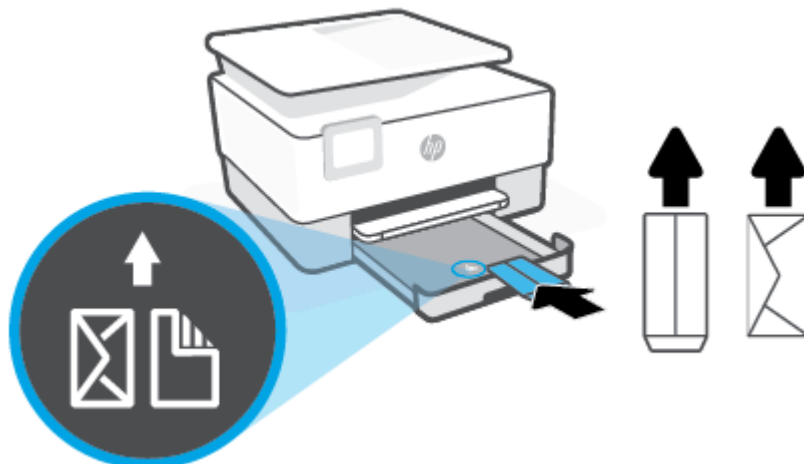

如需進紙匣所允許之信封數量上限的相關資訊，請參閱[規格](#)。

 **附註：**印表機列印中不可放入紙張。

4. 調整紙張寬度導板，直到導板觸及整疊信封的左右兩側邊緣為止。



5. 將進紙匣重新插入印表機。



6. 拉出出紙匣延伸架，如圖所示。

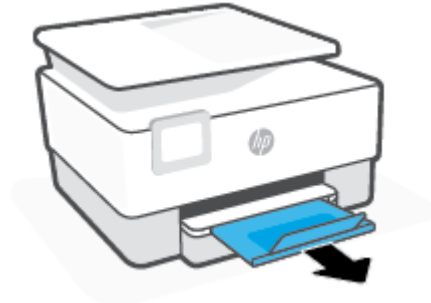

## 放入卡片和相紙

1. 拉出進紙匣。

 **附註：** 在裝入不同類型或大小的紙張前，如果進紙匣內有其他紙張，請先取出。



2. 向進紙匣兩側邊緣滑動紙張寬度導板。



3. 以縱向且列印面朝下放入卡片或相片紙。

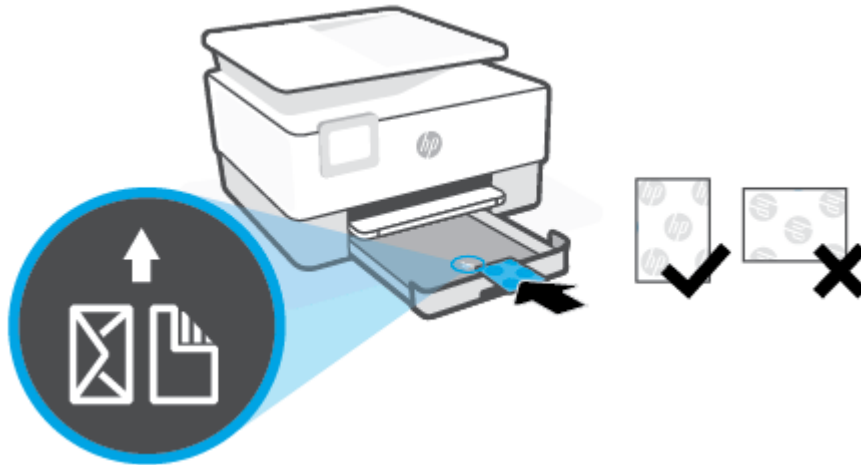

確保整疊卡片或相片與紙匣前端相應的紙張大小線對齊。此外，請確定整疊卡片或相片未超過紙匣左邊緣的疊放高度標記。



 **附註：**印表機列印中不可放入紙張。

4. 調整紙張寬度導板，直到導板觸及整疊紙張的左右兩側邊緣為止。



5. 將進紙匣重新插入印表機。



6. 拉出出紙匣延伸架，如圖所示。

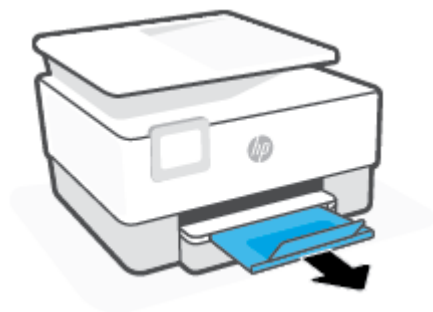

## 將原稿置於平板玻璃上

您可將原稿置於掃描器玻璃板上進行影印、掃描或傳真。

 **附註：**若掃描器玻璃板與背蓋板出現髒污，則掃描器可能無法正常運作。如需詳細資訊，請參閱[維護印表機](#)。

 **附註：**抬起印表機的蓋板之前，請從文件進紙匣內取出所有的原稿。

### 在掃描器玻璃板上放入原稿

1. 打開掃描器蓋板。



2. 將列印面朝下放入原稿，然後將其與玻璃板左下角的標記對齊。

 **提示：**如需放入原稿的詳細說明，請參閱刻在掃描器玻璃板邊緣的指南。

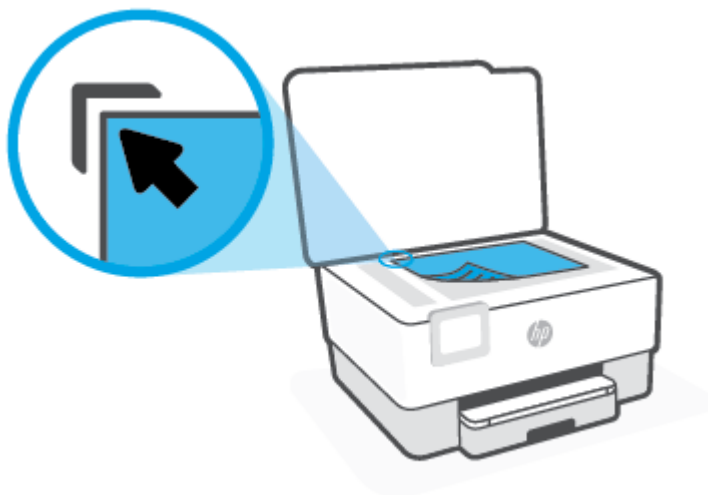

3. 蓋上蓋板。



## 將原稿放入文件進紙器

您可以將文件放置在文件進紙器中以進行影印、掃描或傳真。

**⚠ 注意：**請勿將相片放入文件進紙器，這可能會損毀相片。請只使用文件進紙器支援的紙張。

**📖 附註：**如果將原稿放入文件進紙器，有些功能會無法運作，例如 **縮放到頁面** 影印功能。若要使這些功能正常運作，請將原稿放入掃描器玻璃板。

### 將原稿放入文件進紙器

1. 將原稿列印面朝上放入文件進紙器。
  - a. 如果縱向放入原稿，請將頁面放置為使文件的頂端先行送入。如果橫向放入原稿，請將頁面放置為使文件的左側先行送入。
  - b. 將紙張輕輕放入文件進紙器，直到聽見聲音，或印表機控制台顯示器出現已偵測到放入的頁面訊息為止。

**💡 提示：**如需將原稿放入文件進紙器的更多說明，請參閱文件進紙匣上的圖表。



2. 將紙張寬度導板向裡推，直到接觸到紙張的左右邊緣後停止。

# 更新印表機

依預設，如果印表機連線到網路且 Web 服務已啟用，則印表機會自動檢查更新。

## 使用印表機控制台更新印表機

1. 從畫面上方，輕觸或向下滑動標籤以開啟儀表板，然後輕觸  (設定)。
2. 觸碰 **印表機維護**。
3. 觸碰 **更新印表機**。
4. 輕觸**立即檢查有無印表機更新**。

## 讓印表機自動檢查更新

---

 **附註：**自動更新的預設設定為 **開啟**。

---

1. 從印表機控制台，輕觸或向下滑動畫面上方的標籤以開啟儀表板，然後輕觸  (設定)。
2. 觸碰**印表機維護**。
3. 輕觸**更新印表機**。
4. 觸碰**印表機更新選項**。
5. 選取**自動安裝 (建議)**、**可用時提醒或不檢查**。

## 使用內嵌式 Web 伺服器更新印表機

1. 開啟 EWS。  
如需詳細資訊，請參閱[內嵌式 Web 伺服器](#)。
2. 按一下**工具**標籤。
3. 在**印表機更新**區段中，按一下**韌體更新**，然後按照畫面上的指示操作。

---

 **附註：**如果印表機更新可用，印表機會下載並安裝更新，然後重新啟動。

 **附註：**如果提示進行 Proxy 設定，且您的網路使用 Proxy 設定，請按照畫面上的指示設定 Proxy 伺服器。如果仍找不到此詳細資訊，請聯絡網路管理員或網路設定人員。

---

## 開啟 HP 印表機軟體 (Windows)

安裝 HP 印表機軟體之後，根據您的作業系統，執行下列其中一項：

- **Windows 10**：在電腦桌面上按一下**開始**，從應用程式清單中選取**HP**，然後選取具有印表機名稱的圖示。
- **Windows 8.1**：按一下「開始」畫面左下角的向下箭頭，然後選取印表機名稱。
- **Windows 8**：在「開始」畫面的空白區域按一下滑鼠右鍵，按一下應用程式列上的**所有應用程式**，然後選取印表機名稱。
- **Windows 7**：在電腦桌面上按一下**開始**，選取**所有程式**，依序按一下**HP**和印表機的資料夾，然後選取具有您印表機名稱的圖示。



**附註**：如果您尚未安裝 HP 印表機軟體，請造訪 [123.hp.com](http://123.hp.com) 以下載並安裝必要軟體。

# 使用 HP Smart 應用程式從 iOS、Android 或 Windows 10 裝置進行列印、掃描和疑難排解

HP Smart (原為 HP All-in-One Printer Remote) 可協助您設定、掃描、列印、共用和管理 HP 印表機。您可以透過電子郵件、簡訊以及常用的雲端和社交媒體服務 (例如 iCloud、Google Drive、Dropbox 和 Facebook) 共用文件和影像。您也可以設定新的 HP 印表機，並監控和訂購耗材。



**附註：** HP Smart 應用程式可能不提供所有語言版本。某些功能並非所有印表機機型均提供。

## 安裝 HP Smart 應用程式

- HP Smart 應用程式支援 iOS、Android 和 Windows 10 裝置。若要在裝置上安裝應用程式，請造訪 [123.hp.com](http://123.hp.com)，並依照螢幕上的指示存取裝置的應用程式商店。

## 在 Windows 10 電腦上開啟 HP Smart 應用程式

- 安裝 HP Smart 應用程式後，從裝置桌面中，按一下**開始**，然後從應用程式清單中選取 **HP Smart**。

## 連線至印表機

- 確認您的裝置與印表機都已連線至相同網路。然後，HP Smart 將自動偵測印表機。

## 取得有關 HP Smart 應用程式的更多資訊

如需如何使用 HP Smart 進行列印、掃描和疑難排解的基本指示，請參閱[使用 HP Smart 應用程式進行列印](#)、[使用 HP Smart 掃描](#)和[從 HP Smart 應用程式取得說明](#)。

如需使用 HP Smart 進行列印、掃描、存取印表機功能及疑難排解問題的更多資訊，請前往：

- **iOS/Android** : [www.hp.com/go/hpsmart-help](http://www.hp.com/go/hpsmart-help)
- **Windows** : [www.hp.com/go/hpsmartwin-help](http://www.hp.com/go/hpsmartwin-help)

## 關閉印表機電源

按下  (「電源」按鈕) 關閉印表機。等到電源指示燈熄滅後，再拔除電源線或切斷電源延長線。

 **注意：**如果不當關閉印表機，列印滑動架可能無法回到正確位置，進而導致墨水匣和列印品質問題。

---

## 2 列印

軟體應用程式會自動處理大部分的列印設定。只有在變更列印品質、列印在特定類型的紙張上或使用特殊功能時，才需要手動變更設定。

- [使用電腦進行列印](#)
- [使用 HP Smart 應用程式進行列印](#)
- [以行動裝置列印](#)
- [成功列印的秘訣](#)

# 使用電腦進行列印

- [列印文件](#)
- [列印型錄](#)
- [列印於信封](#)
- [列印相片](#)
- [列印於特殊與自訂大小的紙張](#)
- [雙面列印](#)
- [使用 Mac 桌上型電腦或筆記型電腦進行列印](#)

 **附註：**您也可以使用 HP Smart 應用程式從行動裝置列印。如需詳細資訊，請參閱[使用 HP Smart 應用程式進行列印](#)。

## 列印文件

### 列印文件 (Windows)

1. 將紙張放入進紙匣。如需詳細資訊，請參閱[放入紙張](#)。
2. 從軟體中，選取**列印**。
3. 確定已選取您的印表機。
4. 按一下按鈕，開啟**內容**對話方塊。

依軟體應用程式的不同，這個按鈕可能是**屬性**、**選項**、**印表機設定**、**印表機屬性**、**印表機**或**偏好設定**。

 **附註：**要設定所有列印工作的列印設定值，請在 HP 軟體中做變更。如需 HP 軟體的更多資訊，請參閱[印表機管理工具](#)。

5. 選取適當的選項。
  - 在**版面配置**標籤上，選取**縱向**或**橫向**列印方向。
  - 在**紙張/品質**標籤上，從**紙匣**選取區域中的**媒體**下拉式清單中選取適當的紙張類型，從**品質設定**區域選取適當的列印品質，然後從**色彩**區域選取適當的色彩。
  - 按一下**進階**，再從**紙張大小**下拉式清單中選取適當的紙張大小。

 **附註：**如果您變更了紙張大小，請確定您已在進紙匣中放入合適的紙張，並於印表機的控制台上設定紙張大小。

如果要變更其他列印設定，請按一下其他標籤。如需更多的列印提示，請參閱[印表機設定提示](#)。

6. 按一下**確定**關閉**內容**對話方塊。
7. 按一下**列印**或 **OK** 開始列印。

## 列印型錄

### 列印型錄 (Windows)

1. 將紙張放入進紙匣。如需詳細資訊，請參閱[放入紙張](#)。
2. 在軟體應用程式的 **檔案** 功能表上，按一下 **列印**。
3. 請確定已選取您的印表機。
4. 若要變更設定，請按一下開啟 **內容** 對話方塊的按鈕。

依您的軟體應用程式而定，此按鈕可能稱為 **內容**、**選項**、**印表機設定**、**印表機** 或 **喜好設定**。

 **附註：**要設定所有列印工作的列印設定值，請在 HP 軟體中做變更。如需 HP 軟體的更多資訊，請參閱[印表機管理工具](#)。

5. 選取適當的選項。
  - 在**版面配置**標籤上，選取**縱向**或**橫向**列印方向。
  - 在**紙張/品質**標籤上，從**紙匣選取**區域中的**媒體**下拉式清單中選取適當的紙張類型，從**品質設定**區域選取適當的列印品質，然後從**色彩**區域選取適當的色彩。
  - 按一下**進階**，從**紙張大小**下拉式清單中選取適當的型錄大小。

 **附註：**如果您變更了紙張大小，請確定您已在進紙匣中放入合適的紙張，並於印表機的控制台上設定紙張大小。

如果要變更其他列印設定，請按一下其他標籤。如需更多的列印提示，請參閱[印表機設定提示](#)。

6. 按一下 **OK** 以關閉**內容**對話方塊。
7. 按一下 **列印** 或 **確定** 以開始列印。

## 列印於信封

避免使用具有下列特性的信封：

- 表面非常光滑
- 自黏式膠紙、附有孔扣或開窗
- 過厚、不規則、頁邊捲曲
- 出現皺褶、撕裂或其他任何形式損壞的區域

請先將信封摺痕折疊後，再將信封裝入印表機。

 **附註：**如需列印於信封的詳細資訊，請參閱您使用的軟體程式隨附的文件。

### 列印信封 (Windows)

1. 將紙張放入進紙匣。如需詳細資訊，請參閱[放入紙張](#)。
2. 在軟體的**檔案**選單中，按一下**列印**。
3. 確定已選取您的印表機。



4. 按一下按鈕，開啟**內容**對話方塊。

依軟體應用程式的不同，這個按鈕可能是**屬性**、**選項**、**印表機設定**、**印表機屬性**、**印表機**或**偏好設定**。

 **附註：**要設定所有列印工作的列印設定值，請在 HP 軟體中做變更。如需 HP 軟體的更多資訊，請參閱**印表機管理工具**。

5. 選取適當的選項。

- 在**版面配置**標籤上，選取**縱向**或**橫向**列印方向。
- 在**紙張/品質**標籤上，從**紙匣選取**區域中的**媒體**下拉式清單中選取適當的紙張類型，從**品質設定**區域選取適當的列印品質，然後從**色彩**區域選取適當的色彩。
- 按一下**進階**從**紙張大小**下拉式清單中選取適當的信封大小。

 **附註：**如果您變更了紙張大小，請確定您已在進紙匣中放入合適的紙張，並於印表機的控制台上設定紙張大小。

如果要變更其他列印設定，請按一下其他標籤。如需更多的列印提示，請參閱**印表機設定提示**。

6. 按一下 **OK** 以關閉**內容**對話方塊。

7. 按一下**列印**或**確定**開始列印。

## 列印相片

您可以從電腦列印相片。

請勿將尚未使用的相紙留在進紙匣中。因為紙張可能會開始捲曲，造成輸出品質降低。在列印前，應使相紙平整。

 **提示：**您可以使用此印表機從您的行動裝置（如智慧型手機或平板電腦）列印文件和相片。如需詳細資訊，請造訪 HP 行動列印網站 ([www.hp.com/go/mobileprinting](http://www.hp.com/go/mobileprinting))。（目前此網站可能未提供所有的語言版本）。

### 從電腦列印相片 (Windows)

1. 將紙張放入進紙匣。如需詳細資訊，請參閱**放入紙張**。
2. 從軟體中，選取**列印**。
3. 確定已選取您的印表機。
4. 按一下按鈕，開啟**內容**對話方塊。

依軟體應用程式的不同，這個按鈕可能是**屬性**、**選項**、**印表機設定**、**印表機屬性**、**印表機**或**偏好設定**。

5. 選取適當的選項。

- 在**版面配置**標籤上，選取**縱向**或**橫向**列印方向。
- 在**紙張/品質**標籤上，從**紙匣選取**區域中的**媒體**下拉式清單中選取適當的紙張類型，從**品質設定**區域選取適當的列印品質，然後從**色彩**區域選取適當的色彩。
- 按一下**進階**從**紙張大小**下拉式清單中選取適當的相片大小。

---

 **附註：**如果您變更了紙張大小，請確定您已在進紙匣中放入合適的紙張，並於印表機的控制台上設定紙張大小。

---

如果要變更其他列印設定，請按一下其他標籤。如需更多的列印提示，請參閱[印表機設定提示](#)。

6. 按一下**確定**關閉內容對話方塊。
7. 按一下**列印**或**確定**開始列印。

---

 **附註：**列印完成後，請從進紙匣取出未使用的相紙。妥善保存相紙，以免紙張捲曲，造成輸出品質降低。

---

## 列印於特殊與自訂大小的紙張

如果您的應用程式支援自訂大小紙張，請在列印文件前於應用程式中設定大小。否則，請在印表機驅動程式中設定大小。您可能需要重新格式化現有的文件，才能在自訂大小的紙張上正確列印。

### 設定自訂大小 (Windows)

1. 根據您的作業系統，執行下列其中一項：
  - **Windows 10：**在 Windows **開始**功能表中，從應用程式清單選擇 **Windows 系統**，之後選擇**控制台**，然後按一下**硬體和音效**下的**檢視裝置和印表機**。選擇印表機名稱，然後按一下**列印伺服器內容**。
  - **Windows 8.1 與 Windows 8：**指向或輕觸螢幕的右上角以開啟快速鍵列，按一下**設定**圖示，按一下或輕觸**控制台**，然後按一下或輕觸**檢視裝置和印表機**。按一下或輕觸印表機名稱，然後按一下或輕觸**列印伺服器內容**。
  - **Windows 7：**從 Windows **開始**功能表中，按一下**裝置和印表機**。依序選取印表機名稱和**列印伺服器內容**。
2. 選取**建立新格式**核取方塊。
3. 輸入自訂大小的紙張名稱。
4. 在**表單說明 (度量)** 區段中輸入自訂大小的尺寸。
5. 按一下**儲存表單**，然後按一下**關閉**。

### 於特殊或自訂大小的紙張上列印 (Windows)

---

 **附註：**您必須先在「**列印伺服器內容**」中設定自訂大小後，才能於自訂大小紙張上列印。

---

1. 將適當的紙張放入進紙匣。如需詳細資訊，請參閱[放入紙張](#)。
2. 從軟體應用程式的**檔案**功能表，按一下**列印**。
3. 確定已選取您的印表機。
4. 按一下按鈕，開啟**內容**對話方塊。

依軟體應用程式的不同，這個按鈕可能是**屬性**、**選項**、**印表機設定**、**印表機屬性**、**印表機**或**偏好設定**。

---

 **附註：**要設定所有列印工作的列印設定值，請在 HP 軟體中做變更。如需 HP 軟體的更多資訊，請參閱[印表機管理工具](#)。

---

5. 在**版面配置**標籤或**紙張/品質**標籤上，按一下**進階**按鈕。
6. 在**紙張/輸出**區域的**紙張大小**下拉式清單中，選取自訂大小。

 **附註：**如果您變更了紙張大小，請確定您已在進紙匣中放入合適的紙張，並於印表機的控制台上設定紙張大小。

7. 選取您需要調整的任何其他列印設定，然後按一下**確定**。
8. 按一下**列印**或 **OK** 開始列印。

## 雙面列印

### 雙面列印 (Windows)

1. 將紙張放入進紙匣。如需詳細資訊，請參閱[放入紙張](#)。
2. 從軟體中，選取**列印**。
3. 請確定已選取您的印表機。
4. 按一下開啟**內容**對話方塊的按鈕。

依軟體應用程式的不同，這個按鈕可能是**內容**、**選項**、**印表機設定**、**印表機內容**、**印表機**或**偏好設定**。

 **附註：**要設定所有列印工作的列印設定值，請在 HP 軟體中做變更。如需 HP 軟體的更多資訊，請參閱[印表機管理工具](#)。

5. 選取適當的選項。
  - 在**版面配置**標籤上，選取**縱向**或**橫向**，接著從**雙面列印**下拉式清單中選取適當的紙張翻轉選項。
  - 在**紙張/品質**標籤上，從**紙匣選取**區域中的**媒體**下拉式清單中選取適當的紙張類型，從**品質設定**區域選取適當的列印品質，然後從**色彩**區域選取適當的色彩。
  - 按一下**進階**，再從**紙張大小**下拉式清單中選取適當的紙張大小。

 **附註：**如果您變更了紙張大小，請確定您已在進紙匣中放入合適的紙張，並於印表機的控制台上設定紙張大小。

如果要變更其他列印設定，請按一下其他標籤。如需更多的列印提示，請參閱[印表機設定提示](#)。

 **附註：**印表機支援 A4、Letter、Executive 和 JIS B5 紙張大小的自動雙面列印。

6. 按一下**確定**關閉**內容**對話方塊。
7. 按一下**列印**或 **OK** 開始列印。

## 使用 Mac 桌上型電腦或筆記型電腦進行列印

針對 HP AirPrint 相容印表機及使用 macOS 和 OS X 10.7 (Lion) 以上版本 Mac 電腦的指示。

## 印表機已連線至網路

若已設定印表機並連線至您的無線網路，您就能透過 Mac 桌上型電腦或筆記型電腦上的**系統偏好設定**功能表來啟用列印。

1. 開啟**系統偏好設定**並選取**印表機和掃描器**。
2. 按一下**新增 +**以在您的 Mac 上設定印表機。從顯示的網路印表機清單中選擇您的印表機，接著按一下**新增**。此舉將會安裝您印表機的可用列印、掃描或傳真驅動程式。

這些指示可讓您透過您的 Mac 進行列印。繼續使用 HP Smart 應用程式來監控墨水存量及印表機警示。

## 印表機並未連線至網路

- 若您尚未設定印表機並將其或連線至您的網路，請前往 [123.hp.com](http://123.hp.com) 安裝必要軟體。在您完成印表機設定時，請使用**應用程式**資料夾內的 HP Utility 以監控墨水存量及印表機警示。

# 使用 HP Smart 應用程式進行列印

本節提供從 Android、iOS 或 Windows 10 裝置使用 HP Smart 應用程式進行列印的基本指示。如需有關使用 HP Smart 應用程式的更多資訊，請前往：

- **iOS/Android**：[www.hp.com/go/hpsmart-help](http://www.hp.com/go/hpsmart-help)
- **Windows**：[www.hp.com/go/hpsmartwin-help](http://www.hp.com/go/hpsmartwin-help)

## 從 Windows 10 裝置列印

1. 將紙張放入進紙匣。如需詳細資訊，請參閱[放入紙張](#)。
2. 開啟 HP Smart。如需詳細資訊，請參閱[使用 HP Smart 應用程式從 iOS、Android 或 Windows 10 裝置進行列印、掃描和疑難排解](#)。
3. 在 HP Smart 首頁畫面上，確認已選取您的印表機。

 **提示：**若要選擇另外的印表機，按一下或點選畫面左邊工具列上的印表機圖示，然後選擇**選擇另外的印表機**，以檢視所有可用的印表機。

4. 按一下或點選**列印相片**，找到要列印的相片，然後按一下或點選**選擇要列印的相片**。  
- 或 -

按一下或點選**列印文件**，找到要列印的 PDF 文件，然後按一下或點選**列印**。

5. 選取適當的選項。若要檢視其他設定，請按一下或點選**其他設定**。如需關於列印設定的更多資訊，請參閱[印表機設定提示](#)。
6. 按一下或點選**列印**以開始列印。

## 從 Android 或 iOS 裝置列印

1. 開啟 HP Smart 應用程式。
2. 若要變更為另外的印表機或新增印表機，請點選 + 號圖示。
3. 點選列印選項 (例如，**列印相片**或**列印文件**等)。您可以從裝置、雲端儲存體或社交媒體網站列印相片和文件。
4. 選取要列印的相片或文件。
5. 點選**列印**。

# 以行動裝置列印

## 從行動裝置列印

您可以直接從行動裝置列印文件和相片，這些裝置包含 iOS、Android、Windows Mobile、Chromebook 和 Amazon Kindle。

 **附註：**您也可以使用 HP Smart 應用程式從行動裝置列印。如需詳細資訊，請參閱[使用 HP Smart 應用程式進行列印](#)。

1. 請確認印表機和行動裝置都連線至相同的網路。
2. 在您的行動裝置上啟用列印：

- **iOS：**使用**共用**功能表內的**列印**選項或 。

 **附註：**執行 iOS 4.2 或更新版本的裝置已預裝 AirPrint。

- **Android：**從 Google Play 商店下載 HP 列印服務外掛程式（支援大多數 Android 裝置），並在您裝置上啟用。

 **附註：**Android OS 4.4 KitKat 和更新版本支援 HP 列印外掛程式。

- **Windows Mobile：**從**裝置**功能表，輕觸**列印**。由於軟體已預先安裝，因此不需要進行設定。

 **附註：**如果未列出您的印表機，可能需要使用**新增印表機精靈**，做一次性的印表機設定。

- **Chromebook：**從 Chrome 線上應用程式商店，下載並安裝 **HP Print for Chrome** 應用程式，以啟用 Wi-Fi 和 USB 列印。
- **Amazon Kindle Fire HD9 和 HDX：**第一次在您裝置上選取**列印**時，HP 列印服務外掛程式會自動下載，以啟用移動列印。

 **附註：**如需瞭解從行動裝置啟用列印的詳細資訊，請造訪 HP 行動列印網站 ([www.hp.com/go/mobileprinting](http://www.hp.com/go/mobileprinting))。如果此網站未提供您所處國家/地區或語言的本機版本，您可能會被導向至其他國家/地區或語言的 HP 行動列印網站。

3. 請確定裝入與印表機之紙張大小設定相符的紙張（如需詳細資訊，請參閱[放入紙張](#)）。為裝入紙張設定精確的紙張大小，以便您的行動裝置瞭解其列印時的紙張大小。

# 成功列印的秘訣

若要成功列印，HP 墨匣應該以足夠的墨水來正確運作，正確地放入紙張，而且印表機也應該適當地設定。

- [墨水提示](#)
- [放入紙張的秘訣](#)
- [印表機設定提示](#)

## 墨水提示

以下為成功列印的墨水提示：

- 如果列印品質已低到無法接受的程度時，請參閱[列印問題](#)，瞭解詳細資訊。
- 使用原廠 HP 墨水匣。

原廠 HP 墨水匣專為 HP 印表機設計，並在 HP 印表機和紙張上經過測試，可在多次使用後仍能輕鬆地產生精美的列印效果。

 **附註：**HP 無法保證非 HP 耗材的品質或可靠度。保固不包含因使用非 HP 耗材而產生的產品服務或維修需求。

如果您認為您購買了原廠 HP 墨水匣，請造訪 [www.hp.com/go/anticounterfeit](http://www.hp.com/go/anticounterfeit)。

- 正確安裝黑色及彩色墨水匣。  
如需詳細資訊，請參閱[更換墨水匣](#)。
- 檢查墨匣中預估的墨水量以確定有足夠的墨水。  
如需詳細資訊，請參閱[檢查預估的墨水存量](#)。

 **附註：**墨水存量警告和指示器僅提供規劃用途的預估量資訊。當指示器顯示墨水存量不足時，請準備好用來替換的墨水匣，以避免可能發生的列印工作延遲。直到提示您要更換墨水匣時，才需要進行更換。

- 一律使用 （「電源」按鈕）關閉印表機，讓印表機可以保護噴嘴。

## 放入紙張的秘訣

如需詳細資訊，亦請參閱[放入紙張](#)。

- 確定紙張已正確放入進紙匣，然後設定正確的媒體大小和媒體類型。在進紙匣中放入紙張時，系統會提示您從控制台設定媒體大小和媒體類型。
- 放入一疊紙，不要只放入一張。整疊的所有紙張大小與類型必須相同，以避免卡紙。
- 將列印面朝下放入紙張。
- 確定載入進紙匣的紙張平整且邊緣無彎折或破損。
- 調整紙張寬度導板，使其貼緊進紙匣的所有紙張邊緣。確保導板不會使紙匣中的紙張捲曲。

## 印表機設定提示

在印表機驅動程式中選取的軟體設定，僅能套用至列印功能，無法套用至影印或掃描功能。

您可以在紙張的雙面列印文件。如需詳細資訊，請參閱[雙面列印](#)。

### 印表機設定提示 (Windows)

- 若要變更預設列印設定，請開啟 HP 印表機軟體，按一下 **列印、掃描與傳真**，然後按一下 **設定偏好設定**。如需有關如何開啟印表機軟體的資訊，請參閱[開啟 HP 印表機軟體 \(Windows\)](#)。
- 若要瞭解紙張和紙匣設定：
  - **紙張大小**：選擇進紙匣中放入的紙張大小。
  - **紙材**：選擇使用的紙張類型。
- 若要瞭解彩色或黑白設定：
  - **彩色**：使用所有墨水匣的墨水進行全彩列印。
  - **黑白或僅使用黑色墨水**：僅使用黑色墨水進行一般或低品質黑白列印。
  - **高品質灰階**：使用彩色和黑色墨水匣的墨水，對於高品質的黑白列印呈現更多樣化的黑色和灰色色調。
- 若要瞭解列印品質設定：

列印品質的測量單位是 (dpi)。dpi 愈高，列印愈清晰細緻，但是列印速度較慢，而且使用較多的墨水。

  - **草稿**：墨水存量低或不需要高品質列印時一般使用的最低 dpi。
  - **較好**：適合大多數的列印工作。
  - **最佳**：比較好更高的 DPI。
  - **已啟用最大 DPI**：列印品質最高的 dpi 設定。
- 若要瞭解頁面和配置設定：
  - **方向**：選擇**直印**進行直向列印，或選擇**橫印**進行橫向列印。
  - **雙面列印**：紙張的一面印出後，印表機會自動翻轉紙張，這樣便可實現雙面列印。
    - **長邊裝訂**：列印紙張的兩面時，如果要翻轉紙張的長邊，可選擇此選項。
    - **短邊裝訂**：列印紙張的兩面時，如果要翻轉紙張的短邊，可選擇此選項。
  - **每張頁數**：如果您在一張紙上列印多於二頁的文件，此選項可以協助指定各頁的順序。



---

## 3 影印和掃描



- [影印](#)
- [掃描](#)
- [影印和掃描成功的秘訣](#)

# 影印

## 影印文件或 ID 卡

1. 確定已在進紙匣內放入紙張。如需詳細資訊，請參閱[放入紙張](#)。
2. 將原稿列印面朝下放在掃描器玻璃板上，或列印面朝上放在文件進紙器中。
3. 從印表機控制台顯示器，碰觸 **影印**。
4. 選擇所需的選項。
5. 使用數字鍵輸入份數或變更其他設定。



---

 **提示：**若要將您的設定儲存為未來工作的預設值，請輕觸  (**影印設定**)，然後輕觸**儲存目前設定**。

---

6. 輕觸  **影印**。

---

 **提示：**印表機預設設定為彩色影印。如果要進行黑白影印，輕觸  (**影印設定**) 變更預設色彩。

---

# 掃描

您可以掃描文件、相片和其他紙張類型，並將其傳送到各種不同的目的地，例如電腦或電子郵件收件者。

掃描無邊框原稿時，請使用掃描器玻璃板，不要使用文件進紙器。

 **附註：**安裝 HP 印表機軟體後，部分掃描功能才能使用。

 **提示：**如果在掃描文件時有任何問題，請參閱[影印和掃描問題](#)。

## 掃描到電腦

在掃描至電腦前，請確保您已安裝 HP 推薦的印表機軟體。印表機和電腦必須連接，並且開機。

此外，在 Windows 電腦上必須先執行印表機軟體才能進行掃描。

### 從印表機控制台將原稿掃描到電腦

掃描之前，請先確保印表機已連接到電腦。

1. 將原稿列印面朝下放入掃描器玻璃板，或列印面朝上放入文件進紙器。
2. 觸碰控制台上的 **掃描**，然後選取 **電腦**。
3. 選取您的電腦名稱。
4. 碰觸**開始掃描**。

### 啟用「掃描至電腦」功能 (Windows)

如果使用 USB 連線將印表機連接至電腦，則掃描至電腦的功能預設為啟用，並且無法停用。

如果您使用的是網路連線，請在此功能已停用並且您希望再次啟用此功能時按照下面的指示操作。

1. 開啟 HP 印表機軟體。如需詳細資訊，請參閱[開啟 HP 印表機軟體 \(Windows\)](#)。
2. 按一下 **列印、掃描與傳真**，然後按一下 **掃描**。
3. 選取**管理掃描至電腦**。
4. 按一下**啟用**。

### 將文件或相片掃描至檔案 (Windows)

1. 將原稿列印面朝下放入掃描器玻璃板，或列印面朝上放入文件進紙器。
2. 開啟 HP 印表機軟體。如需詳細資訊，請參閱[開啟 HP 印表機軟體 \(Windows\)](#)。
3. 在印表機軟體中，按一下 **掃描文件或相片**。
4. 選取希望執行的掃描類型，然後按一下 **掃描**。
  - 選擇 **儲存為 PDF** 將文件 (或相片) 儲存為 PDF 檔案。
  - 選擇 **儲存為 JPEG** 將相片 (或文件) 儲存為影像檔案。

---

 **附註：** 初始畫面可讓您檢閱和修改基本設定。按一下「掃描」對話方塊右上角的 **更多** 連結，可檢閱並修改詳細設定。

如需詳細資訊，請參閱 [變更掃描設定 \(Windows\)](#)。

---

## 掃描到記憶體裝置

您可以直接從印表機控制台掃描至 USB 快閃磁碟，而不需使用電腦或 HP 印表機軟體。

 **注意：** 在印表機正在存取快閃磁碟機時不要將其從印表機 USB 連接埠拔下。這樣做可能會損壞 USB 快閃磁碟機上的檔案。當 USB 連接埠指示燈不閃爍時，才能安全地移除 USB 快閃磁碟機。

 **附註：** 印表機不支援加密的 USB 隨身碟。

---

### 從印表機控制台將原稿掃描到 USB

1. 將原稿列印面朝下放入掃描器玻璃板，或列印面朝上放入文件進紙器。
2. 插入 USB 快閃磁碟。
3. 輕觸 **掃描**，然後選取 **USB**。
4. 如有需要，輕觸 **設定** 圖示對掃描選項進行變更。
5. 輕觸 **儲存** 圖示。

## 掃描至電子郵件

- [透過「掃描」功能掃描至電子郵件](#)

### 透過「掃描」功能掃描至電子郵件

本節包含下列主題：

- [設定掃描至電子郵件](#)
- [掃描文件或相片至電子郵件](#)

### 設定掃描至電子郵件

#### 設定掃描至電子郵件

您必須先設定電子郵件地址，然後掃描您的文件並以電子郵件方式傳送該文件。





 **附註：** 您需要已連線到網路的電腦，才能設定「掃描至電子郵件」。

---

1. 在「首頁」畫面中，輕觸 **掃描**，然後輕觸 **電子郵件**。
2. 在尚未設定電子郵件設定檔畫面上，輕觸下一步。
3. 輕觸 **使用電腦上安裝的 HP 軟體** 或 **使用 Web 瀏覽器**，然後按照畫面上的訊息設定電子郵件設定檔。

## 掃描文件或相片至電子郵件

### 從控制台掃描文件或相片至電子郵件

1. 將原稿列印面朝下放入掃描器玻璃板，或列印面朝上放入文件進紙器。
2. 在「首頁」畫面中，輕觸**掃描**，然後輕觸**電子郵件**。
3. 確認您要使用的電子郵件帳戶，然後輕觸**繼續**。  
如果您要變更電子郵件帳戶，請輕觸 ，接著選取您要使用的電子郵件帳戶，然後輕觸**繼續**。
4. 在**收件人**欄位中輸入收件人的電子郵件地址。  
或者，輕觸  選取您要傳送的目標電子郵件帳戶，然後輕觸**繼續**。
5. 在**主旨**欄位中輸入電子郵件主旨。
6. 如果您要預覽相片或文件的掃描結果，請輕觸 。  
輕觸  變更設定。
7. 觸碰**傳送**。
8. 掃描完成後輕觸**完成**。也可以輕觸**新增頁面**另外新增一個頁面。

## 使用 HP Smart 掃描

您可以使用 HP Smart 應用程式從印表機的掃描器掃描文件或相片，也可以使用您自己裝置的相機進行掃描。HP Smart 包含編輯工具，讓您可以先調整掃描後的影像再進行儲存或分享。您可以列印掃描件、將掃描件儲存於本機或雲端儲存體，以及透過電子郵件、SMS、Facebook、Instagram 等進行分享。若要使用 HP Smart 進行掃描，請依據您使用的裝置類型，依照下方相應部分的指示進行操作。

- [從 Windows 10 裝置掃描](#)
- [從 Android 或 iOS 裝置掃描](#)

本節提供從 Android、iOS 或 Windows 10 裝置使用 HP Smart 應用程式進行掃描的基本指示。如需有關使用 HP Smart 應用程式的更多資訊，請前往：

- **iOS/Android** : [www.hp.com/go/hpsmart-help](http://www.hp.com/go/hpsmart-help)
- **Windows** : [www.hp.com/go/hpsmartwin-help](http://www.hp.com/go/hpsmartwin-help)

## 從 Windows 10 裝置掃描

### 使用印表機掃描器掃描文件或相片

1. 將原稿列印面朝上放入文件進紙器，或將原稿列印面朝下放在掃描器玻璃板的右前角。
2. 開啟 HP Smart。如需詳細資訊，請參閱[使用 HP Smart 應用程式從 iOS、Android 或 Windows 10 裝置進行列印、掃描和疑難排解](#)。
3. 選擇**掃描**，然後選擇**掃描器**。
4. 按一下或點選「設定」圖示以修改基本設定。

 **附註：**如果印表機支援從文件進紙器和掃描器玻璃板進行的掃描，務必選擇正確的輸入來源。

5. 按一下或點選「掃描」圖示。掃描預覽隨即出現。
6. 查看預覽畫面，視需要進行調整：
  - 按一下或輕觸**新增頁面**以新增更多文件或相片。
  - 按一下或點選**編輯**以旋轉或裁剪文件或影像，或調整其對比度、亮度、飽和度或角度。
7. 選擇所需的檔案類型，然後按一下或點選「列印」或「儲存」即可列印或儲存您的掃描結果，或是按一下或點選「共用」圖示與他人共用。

### 使用裝置相機掃描文件或相片

如果裝置有相機，您可以使用 HP Smart 應用程式以裝置相機掃描列印的文件或相片。您接著可以使用 HP Smart 編輯、儲存、列印或共用影像。

1. 開啟 HP Smart。如需詳細資訊，請參閱[使用 HP Smart 應用程式從 iOS、Android 或 Windows 10 裝置進行列印、掃描和疑難排解](#)。
2. 選取**掃描**，然後選取**相機**。
3. 將文件或相片放在相機前方，然後按一下或點選螢幕底端的圓鈕，以拍攝影像。
4. 視需要調整邊界。按一下或點選「套用」圖示。
5. 視需要進行其他調整：
  - 按一下或輕觸**新增頁面**以新增更多文件或相片。
  - 按一下或點選**編輯**以旋轉或裁剪文件或影像，或調整其對比度、亮度、飽和度或角度。
6. 選擇所需的檔案類型，然後按一下或點選「列印」或「儲存」即可列印或儲存您的掃描結果，或是按一下或點選「共用」圖示與他人共用。



### 編輯先前掃描的文件或相片

HP Smart 提供編輯工具，例如裁剪或旋轉，因此您可用來調整裝置上先前掃描的文件或相片。

1. 開啟 HP Smart。如需詳細資訊，請參閱[使用 HP Smart 應用程式從 iOS、Android 或 Windows 10 裝置進行列印、掃描和疑難排解](#)。
2. 選取**掃描**，然後選取**匯入**。
3. 選擇要調整的文件或相片，然後按一下或點選**開啟**。
4. 視需要調整邊界。按一下或點選「套用」圖示。
5. 視需要進行其他調整：
  - 按一下或輕觸**新增頁面**以新增更多文件或相片。
  - 按一下或點選**編輯**以旋轉或裁剪文件或影像，或調整其對比度、亮度、飽和度或角度。
6. 選擇所需的檔案類型，然後按一下或點選「列印」或「儲存」即可列印或儲存您的掃描結果，或是按一下或點選「共用」圖示與他人共用。

## 從 Android 或 iOS 裝置掃描

### 從 Android 或 iOS 裝置掃描

1. 開啟 HP Smart 應用程式並選取掃描選項：
    - 若您決定要從印表機進行掃描，在掃描畫面下輕觸  (設定) 圖示以檢視並變更掃描設定。
- 
-  **附註：**如果印表機支援從文件進紙器和掃描器玻璃板進行的掃描，務必選擇正確的輸入來源。
- 
2. 在掃描完畢時，選擇**列印**、**共用**或**儲存該項目**

## 使用 Webscan 掃描

Webscan 是內嵌式 Web 伺服器的一項功能，可讓您使用 Web 瀏覽器，將相片和文件從印表機掃描至電腦。

即使您的電腦上沒有安裝印表機軟體，您仍然可以使用此功能。

如需詳細資訊，請參閱[內嵌式 Web 伺服器](#)。

---

 **附註：**根據預設，Webscan 呈關閉狀態。您可以從 EWS 啟用此功能。

如果無法從 EWS 開啟 Webscan，可能是您的網路管理員已將其關閉。如需詳細資訊，請洽網路管理員或網路的設定人員。

---

### 啟用 Webscan

1. 開啟內嵌式 Web 伺服器。如需詳細資訊，請參閱[內嵌式 Web 伺服器](#)。
2. 按一下 **設定** 標籤。
3. 在**安全性**區段中，按一下**管理員設定**。
4. 選取從 **EWS 開啟 Webscan** 以啟用 Webscan。
5. 按一下**套用**。

### 使用網頁掃描進行掃描

使用 Webscan 掃描會提供基本掃描選項。如需其他掃描選項或功能，請從 HP 印表機軟體掃描。

1. 將原稿列印面朝下放入掃描器玻璃板，或列印面朝上放入文件進紙器。
2. 開啟內嵌式 Web 伺服器。如需詳細資訊，請參閱[內嵌式 Web 伺服器](#)。
3. 按一下 **掃描** 標籤。
4. 按一下左邊窗格的 **Webscan**，變更任何設定，然後按一下 **開始掃描**。

## 建立新掃描捷徑 (Windows)

您可以建立自己的掃描捷徑，以便更輕鬆地進行掃描。例如，您可能希望定期進行掃描，並將相片儲存為 PNG 格式 (而非 JPEG)。

1. 將原稿列印面朝下放入掃描器玻璃板，或列印面朝上放入文件進紙器。
2. 開啟 HP 印表機軟體。如需詳細資訊，請參閱[開啟 HP 印表機軟體 \(Windows\)](#)。
3. 在印表機軟體中，按一下 **掃描文件或相片**。
4. 按一下 **建立新掃描捷徑**。
5. 輸入描述性名稱，選擇作為新捷徑基礎的既有捷徑，然後按一下 **建立**。

例如，若您要建立相片的新捷徑，請選擇 **儲存為 JPEG 或以 JPEG 格式傳送電子郵件**。如此可在掃描時將選項與圖形搭配使用。

6. 變更新捷徑的設定以因應您的需求，然後按一下捷徑右側的儲存圖示。

 **附註：** 初始畫面可讓您檢閱和修改基本設定。按一下「掃描」對話方塊右上角的 **更多** 連結，可檢閱並修改詳細設定。

如需詳細資訊，請參閱[變更掃描設定 \(Windows\)](#)。

## 變更掃描設定 (Windows)

您可以修改任意掃描設定，以進行單次使用或儲存變更以永久使用。這些設定包括諸如頁面大小與方向、掃描解析度、對比度以及所儲存掃描的資料夾位置等選項。

1. 將原稿列印面朝下放入掃描器玻璃板，或列印面朝上放入文件進紙器。
2. 開啟 HP 印表機軟體。如需詳細資訊，請參閱[開啟 HP 印表機軟體 \(Windows\)](#)。
3. 在印表機軟體中，按一下 **掃描文件或相片**。
4. 按一下 HP Scan 對話方塊右上角的 **更多** 連結。

此時右側會顯示詳細設定窗格。左欄彙總了每個區段的目前設定。透過右欄，您可以變更亮顯區段中的設定。

5. 按一下詳細設定窗格左側的每個區段，以檢閱該區段的設定。

您可以使用下拉式功能表檢閱及變更多數設定。

某些設定可以透過顯示新窗格而提供更大的彈性。這些設定由其右側的 + (加號) 指示。您必須接受或取消對此窗格的所有變更，才能返回至詳細設定窗格。

6. 完成變更設定後，請執行下列其中一項操作：
  - 按一下 **掃描**。在掃描完成後，系統會提示您儲存或拒絕對此捷徑的變更。
  - 按一下捷徑右側的儲存圖示。此時會將變更儲存至捷徑，以便您下次重複使用這些變更。否則，這些變更只會影響目前的掃描。然後按一下 **掃描**。



[線上瞭解使用 HP Scan 軟體的詳情](#)。瞭解如何執行下列動作：

- 自訂掃描設定，例如影像檔案類型、掃描解析度及對比等級。
- 掃描到網路資料夾和雲端磁碟機。
- 先預覽和調整影像，然後再掃描。

## 影印和掃描成功的秘訣

使用下列秘訣可成功影印和掃描：

- 保證玻璃板與蓋板背面的清潔。掃描器會將玻璃板上的任何東西，轉譯為影像的一部分。
- 將列印面朝下，把原稿放置在掃描器玻璃板上，然後將其與玻璃板左下角的標記對齊。
- 若要對非常小的原稿製作大尺寸副本，請先將原稿掃描至電腦，在掃描軟體中調整大小，然後再用放大的影像列印副本。
- 若要調整掃描大小、輸出類型、掃描解析度或檔案類型等，請從印表機軟體啟動掃描。
- 為了避免掃描的文字不正確或遺失，請確保在軟體中設定了適當的亮度。
- 若要將多頁文件掃描到單一檔案，而不是多個檔案，請以印表機軟體開始掃描，不要從印表機顯示器選取 **掃描**，也不要從文件進紙器掃描。
- 若您從行動相機進行掃描，請確保在光線明亮的區域進行，這樣原稿才能與其所在位置的表面有著明顯對比。

---

## 4 傳真

您可以用印表機傳送和接收傳真，包括彩色傳真。您可以排程稍後在 24 小時內傳送傳真，也可以設定電話簿聯絡人，快速且輕鬆地將傳真傳送給常用的號碼。您也可以從印表機控制台設定一些傳真選項，例如傳真的解析度和明暗的對比。

---

 **附註：**在開始傳真之前，請先正確設定印表機的傳真功能。您可以從印表機控制台執行傳真設定測試，驗證是否已正確地設定傳真。

---

- [傳送傳真](#)
- [接收傳真](#)
- [設定電話簿連絡人](#)
- [變更傳真設定](#)
- [傳真及數位電話服務](#)
- [網際網路語音傳真通訊協定](#)
- [使用報告](#)
- [其他傳真設定](#)

# 傳送傳真

您可以採用多種方法傳送傳真，具體取決於您的情況或需要。

- [傳送標準傳真](#)
- [從電腦傳送標準傳真](#)
- [從電話傳送傳真](#)
- [使用監視器撥號傳送傳真](#)
- [使用印表機記憶體傳送傳真](#)
- [將傳真傳送給多位收件者](#)
- [以錯誤修正模式傳送傳真](#)

## 傳送標準傳真

您可以使用印表機控制台傳送單頁傳真、多頁傳真、黑白傳真或彩色傳真。

 **附註：**請將原稿放在玻璃板上，來傳送單頁傳真。若要傳送多頁傳真，請使用文件送紙器。



 **附註：**如需列印成功傳送傳真的確認訊息，則必須啟用傳真確認。

### 從印表機控制台傳送標準傳真

1. 將原稿列印面朝下放入掃描器玻璃板，或列印面朝上放入文件進紙器。
2. 從印表機控制台顯示器，碰觸 **傳真**。
3. 輕觸**立即傳送**。
4. 請用數字鍵輸入傳真號碼，或從電話簿選取傳真號碼。

 **提示：**若要在您輸入的傳真號碼中加入暫停，請重複輕觸\*，直到破折號(-)出現在顯示器上。

5. 輕觸  **傳送**。

 **提示：**印表機預設設定為傳送黑白傳真。如果要傳送彩色傳真，輕觸  (**傳真設定**) 變更預設色彩。

印表機偵測到文件進紙器中已放入原稿時，裝置會將該文件傳送到您所輸入的號碼。

 **提示：**如果收件者回報傳真的品質有問題，請嘗試變更傳真的解析度或對比設定。

### 從電腦傳送標準傳真

您可以直接從電腦傳送文件傳真，而不需要先列印文件。

若要使用此功能，請確保您已在電腦上安裝 HP 印表機軟體，印表機已連線至正常運作的電話線，並且傳真功能已正確設定且正常運作。

## 從電腦傳送標準傳真 (Windows)

1. 在電腦上開啟您想傳真的文件。
2. 在軟體應用程式的檔案功能選項上，按一下**列印**。
3. 從名稱清單中，選取名稱中具有「**傳真**」字眼的印表機。
4. 傳真若要變更設定（例如將文件作為黑白傳真或彩色傳真發送），按一下按鈕，開啟**內容對話**方塊。依軟體應用程式的不同，這個按鈕可能是 **內容**、**選項**、**設定印表機**、**印表機** 或 **喜好設定**。
5. 變更設定之後，按一下**確定**。
6. 按一下**列印**或**確定**。
7. 輸入收件人的傳真號碼和其他資訊，變更傳真的其他設定，然後按一下**傳送傳真**。印表機便開始撥出傳真號碼，並傳真文件。



## 從電話傳送傳真

您可以使用電話分機號碼傳送傳真。這可讓您在傳送傳真之前與收件者通話。

### 從電話分機傳送傳真

1. 將原稿列印面朝下放入掃描器玻璃板，或列印面朝上放入文件進紙器。
2. 使用連接到印表機的電話上之數字鍵撥號。

如果收件者接聽電話，請通知接收方在聽到傳真機的傳真音後接收傳真。若由傳真機接聽電話，您將會聽到接收方傳真機的傳真音。
3. 從印表機控制台顯示器，碰觸 **傳真**。
4. 輕觸**立即傳送**。
5. 準備好傳送傳真時，輕觸  **傳送**。

 **提示：**印表機預設設定為傳送黑白傳真。如果要傳送彩色傳真，輕觸  (**傳真設定**) 變更預設色彩。

在傳輸傳真時，電話線將進入靜音狀態。若要稍後與收件者交談，請在傳輸完成前留在線上。如果已結束與收件者的交談，您可以在傳真開始傳輸時便掛斷電話。

## 使用監視器撥號傳送傳真



當您使用監視器撥號傳送傳真時，可以透過印表機上的喇叭聽到撥號音、電話提示或其他聲音。這可讓您在撥號時回應提示，並控制撥號的速度。

 **提示：**若是使用電話卡，但輸入 PIN 的速度不夠快，印表機的傳送傳真音可能會太快開始，造成電話卡服務無法辨識您的 PIN。針對此情況，您可以建立電話簿聯絡人，以儲存您電話卡的 PIN。

 **附註：**確定已開啟音量以便能夠聽到撥號音。

## 從印表機控制台使用監視器撥號傳送傳真

1. 將原稿列印面朝下放入掃描器玻璃板，或列印面朝上放入文件進紙器。
2. 從印表機控制台顯示器，碰觸 **傳真**。
3. 輕觸 **立即傳送**。
4. 輕觸  **傳送**。

 **提示：**印表機預設設定為傳送黑白傳真。如果要傳送彩色傳真，輕觸  (**傳真設定**) 變更預設色彩。

5. 聽到撥號音時，用印表機控制台上的數字鍵來輸入號碼。
6. 請依照所出現的任何提示操作。

 **提示：**如果使用電話卡傳送傳真且已將電話卡 PIN 儲存為電話簿聯絡人，請在提示您輸入 PIN 時，依序輕觸  (**電話簿**) 和 **本地電話簿**，選取儲存您的 PIN 的電話簿聯絡人。

當接收的傳真機接聽時，傳真便傳送出去。

## 使用印表機記憶體傳送傳真

您可以掃描黑白傳真到記憶體中，然後從記憶體傳送傳真。此功能在嘗試撥打的傳真號碼忙錄或暫時無法接聽時很有用。印表機會將原稿掃描至記憶體中，並在可以連線至接收端傳真機時就立刻傳送。印表機將頁面掃描到記憶體後，您即可將原稿從文件進紙匣或掃描器玻璃取出。

 **附註：**您僅能從記憶體中傳送黑白傳真。

## 使用印表機記憶體傳送傳真

1. 確保 **掃描和傳真方法** 已開啟。
  - a. 從印表機控制台顯示器，輕觸 **傳真**。
  - b. 按 **設定**，然後按 **喜好設定**。
  - c. 輕觸 **掃描和傳真方法** 以將其開啟。
2. 將原稿列印面朝下放入掃描器玻璃板，或列印面朝上放入文件進紙器。
3. 從印表機控制台顯示器，碰觸 **傳真**。
4. 輕觸 **立即傳送**。
5. 使用數字鍵盤輸入傳真號碼。

或者，輕觸  (**電話簿**)，然後輕觸 **本地電話簿** 或 **通話記錄**，選取要撥號的號碼或群組。





6. 輕觸  **傳送**。

印表機會將原稿掃描至記憶體中，然後在接收端傳真機有空時傳送傳真。

## 將傳真傳送給多位收件者

您可以透過建立包含兩個或更多獨立收件者的群組電話簿來將傳真傳送給多個收件者。

### 使用群組電話簿將傳真傳送給多位收件者

1. 將原稿列印面朝下放入掃描器玻璃板，或列印面朝上放入文件進紙器。
2. 從印表機控制台顯示器，碰觸 **傳真**。
3. 輕觸 **立即傳送**。
4. 輕觸  (**電話簿**)，然後輕觸 **本地電話簿**。
5. 輕觸  並選取  (**群組**) 切換到群組電話簿。
6. 輕觸要傳送的群組的名稱。
7. 輕觸  **傳送**。

印表機將文件傳送至所選群組中的所有號碼。

 **提示：**如果收件者回報傳真的品質有問題，請嘗試變更傳真的解析度或對比設定。

## 以錯誤修正模式傳送傳真

**錯誤修正模式 (ECM)** 可以偵測傳輸期間發生的錯誤，以防止因電話線路不佳而造成的資料遺失，並且會自動要求錯誤的部分重新傳送。在良好電話線路上的電話費不會受到影響，甚至可能會減少。如果電話線路不佳，ECM 會使傳送時間和電話費增加，但是傳送資料的可靠度會大幅增加。預設設定為 **開啟**。請只有在電話費大幅增加，且願意接受較差的品質以降低費用時才關掉 ECM。

若關閉 ECM：

- 您傳送和接收傳真的品質與傳輸速度會受影響。
- **速度** 會自動設定為 **中等**。
- 您可能再也無法以彩色格式傳送或接收傳真。

### 從控制台變更 ECM 設定

1. 從印表機控制台顯示器，輕觸 **傳真**。
2. 輕觸 **設定**。
3. 觸碰 **喜好設定**。
4. 捲動至 **錯誤修正模式** 以輕觸來開啟或關閉功能。

## 接收傳真

您可以自動或手動接收傳真。如果關閉 **自動接聽** 選項，便必須手動接收傳真。如果開啟 **自動接聽** 選項（預設設定），在達到 **接聽鈴聲次數** 設定中所指定的響鈴次數之後，印表機會自動接聽來電並接收傳真（預設的 **接聽鈴聲次數** 設定是五次響鈴）。

如果您接收一份 Legal 尺寸或更大尺寸的傳真，但印表機目前尚未設定使用 Legal 尺寸紙張時，印表機會縮小傳真內容，以便列印在放入的紙張上。如果您已停用 **自動縮小** 功能，印表機便會將傳真列印在兩頁上。

 **附註：** 如果傳真到達時您正在影印文件，在影印完成之前，傳真會儲存在印表機的記憶體中。

- [手動接收傳真](#)
- [設定備援傳真](#)
- [自記憶體重新列印收到的傳真](#)
- [轉發傳真到另一號碼](#)
- [設定自動縮小來電傳真](#)
- [封鎖不想要的傳真號碼](#)
- [使用 HP 數位傳真接收傳真](#)

## 手動接收傳真

當您在通話中時，您的通話對象可以在您仍處於線上時向您傳送傳真。您可以拿起電話聽筒說話或聽到傳真音。

您可以透過直接連線至印表機背面標有  之連接埠的電話手動接收傳真。

### 手動接收傳真

1. 請確定印表機已經開啟並將紙張放入進紙匣。
2. 將原稿從文件進紙匣中取出。
3. 將 **接聽鈴聲次數** 設定設為較大的數字，以便讓您在印表機接聽之前接聽來電。或者，關閉 **自動接聽** 設定，使此印表機不會自動接聽來電。
4. 如果您目前正在與傳送方通話，請通知對方按下傳真機的**傳送**。
5. 當您聽到傳真機發出傳真提示音時，請執行以下步驟。
  - a. 在印表機控制台顯示器上，輕觸**接受**即可接收傳真。
  - b. 在印表機開始接收傳真後，您可以掛斷電話或保持在線上。在傳輸傳真期間電話線是無聲的。

## 設定備援傳真

根據您的偏好設定與安全需求，可以設定印表機儲存它所接收的所有傳真、只儲存在印表機發生錯誤時接收的傳真，或是不儲存所接收的任何傳真。



## 用印表機的控制台設定備援傳真

1. 從印表機控制台顯示器，輕觸 **傳真**。
2. 輕觸 **設定**。
3. 觸碰 **喜好設定**。
4. 碰觸**備援傳真接收**。
5. 碰觸所需設定：

<b>開啟</b>	預設值。當 <b>備援傳真</b> 是 <b>開啟</b> 時，印表機會將所有接收到的傳真儲存在記憶體中。這樣可讓您重新列印最近印出的 30 份傳真（如果這些傳真仍然儲存在記憶體中）。
	<b>附註：</b> 如果印表機記憶體所剩不多，接收新傳真時最早的已列印傳真便會被覆寫。如果記憶體已裝滿未列印的傳真，印表機便會停止接聽傳真來電。
	<b>附註：</b> 如果您收到的傳真太大，例如非常精細的彩色相片，由於記憶體的限制，可能不會儲存在記憶體上。
<b>僅限發生錯誤時</b>	只有在發生錯誤，使印表機無法列印傳真時，印表機才會將傳真儲存在記憶體中（例如，印表機的紙張已用盡）。只要仍有可用的記憶體，印表機便會繼續儲存傳真來電（如果記憶體已滿，印表機便會停止接聽傳真來電）。如果錯誤狀況已解決，儲存在記憶體中的傳真便會自動列印，然後從記憶體中刪除。
<b>關閉</b>	傳真不會儲存在記憶體中。例如，您可能會因安全理由而想要關閉 <b>備援傳真</b> 。如果發生錯誤狀況，使印表機無法列印（例如，印表機的紙張用盡），印表機便不會再接聽傳真來電。

## 自記憶體重新列印收到的傳真

沒有列印的已接收傳真儲存在記憶體中。

 **附註：**記憶體裝滿後，印表機便無法接收新的傳真，直到您列印或刪除記憶體中的傳真。您也可以基於安全或隱私考量而刪除記憶體中的傳真。

如果最近列印的傳真仍在記憶體中，則您最多可以重新列印 30 組最近列印的傳真。例如，若您遺失之前的列印輸出，您可能需要重新列印傳真。

## 從印表機控制台重新列印記憶體中的傳真

1. 確定已在進紙匣內放入紙張。如需詳細資訊，請參閱[放入紙張](#)。
2. 從印表機控制台顯示器，碰觸 **傳真**。
3. 輕觸**重新列印**。

系統將以收傳真的相反順序來列印傳真，也就是最後收到的傳真先列印，其餘依此類推。

4. 輕觸以選取傳真，然後輕觸**列印**。

如果您想要停止重印記憶體中的傳真，請輕觸 **✕** (取消)。

## 轉發傳真到另一號碼

您可以設定印表機，以將傳真轉送至另一個傳真號碼。所有傳真均採用黑白形式轉送，不論其原始傳送形式如何。

HP 建議您確認要將傳真轉送到的電話號碼可以正常使用。傳送測試傳真，確定該傳真機可以接收到您轉送的傳真。

### 從印表機控制台轉送傳真

1. 從印表機控制台顯示器，輕觸 **傳真**。
2. 輕觸 **設定**。
3. 觸碰 **喜好設定**。
4. 碰觸**傳真轉送**。
5. 碰觸**開啟（列印及轉送）**以列印和轉送傳真，或選取**開啟（轉送）**以轉送傳真。

 **附註：**如果印表機無法將傳真轉送到專用的傳真機（例如，如果該傳真機沒有打開），印表機便會列印傳真。如果您設定印表機列印已接收傳真的錯誤報告，其也會列印錯誤報告。

6. 在出現提示時，輸入接收轉送傳真的傳真機號碼，然後碰觸 **完成**。輸入下列各項提示的必要資訊：開始日期、開始時間、結束日期和結束時間。
7. 傳真轉送已啟動。碰觸 **確定** 以確認。

如果印表機在設定傳真轉送時失去電力，其會儲存傳真轉送設定和電話號碼。如果印表機回復電源，傳真轉送設定仍然為 **開啟**。

 **附註：**您可以從**傳真轉送**功能表選取 **關閉**，以取消傳真轉送。

## 設定自動縮小來電傳真

**自動縮小** 設定會決定在收到對放入紙張過大的傳真時，印表機應該如何處理。此項設定預設為開啟，因此來電傳真的影像會縮小為一頁的大小（如果可以的話）。如果關閉這項功能，則無法容納在第一頁的資訊會列印在第二頁。當您接收大於 A4/Letter 尺寸的傳真而進紙匣卻放入 A4/Letter 尺寸的紙張時，**自動縮小** 非常有用。

### 從印表機控制台設定自動縮小

1. 從印表機控制台顯示器，輕觸 **傳真**。
2. 輕觸 **設定**。
3. 觸碰 **喜好設定**。
4. 捲動至 **自動縮小**，然後輕觸以開啟或關閉功能。

## 封鎖不想要的傳真號碼

如果您使用電話供應廠商的呼叫者 ID 服務，便可以拒收特定的傳真號碼，以便印表機不會接收從這些號碼接收的傳真。當接收到傳真來電時，印表機會將該號碼與垃圾傳真號碼清單進行比較，以決定是否要拒收此來電。如果該號碼與拒收傳真號碼清單中的號碼相符，便不會接收該傳真。（可拒收傳真號碼的最大數目依機型而定。）

---



 **附註：**並非所有的國家/地區都支援此功能。如果您所在的國家/地區不支援此功能，**拒收垃圾傳真** 就不會出現在 **喜好設定** 功能表中。

 **附註：**如果沒有電話號碼加入呼叫者 ID 清單，可能是您沒有訂購呼叫者 ID 服務。

---

您可以透過將特定傳真號碼新增至垃圾傳真清單拒收這些號碼，透過將其從垃圾傳真清單移除來取消拒收這些號碼，以及列印拒收的垃圾傳真號碼清單。

### 新增號碼至垃圾傳真清單

1. 從印表機控制台顯示器，輕觸 **傳真**。
2. 輕觸 **設定**。
3. 觸碰 **喜好設定**。
4. 碰觸 **拒收垃圾傳真**。
5. 輕觸  (加號)。
6. 請執行下列其中一項操作：
  - 若要從通話記錄清單選取要拒收的傳真號碼，請輕觸  (通話記錄)。
  - 手動輸入要拒收的傳真號碼，然後輕觸**完成**。

---

 **附註：**確定您輸入的是控制台顯示器上所顯示的傳真號碼，而不是所收到傳真之傳真標頭上顯示的傳真號碼，因為這些號碼可能會不同。

---

### 移除垃圾傳真清單中的號碼

1. 從印表機控制台顯示器，輕觸 **傳真**。
2. 輕觸 **設定**。
3. 觸碰 **喜好設定**。
4. 碰觸 **拒收垃圾傳真**。
5. 碰觸要移除的號碼，然後碰觸**移除**。

### 列印垃圾傳真清單

1. 從印表機控制台顯示器，輕觸 **傳真**。
2. 輕觸 **設定**，然後輕觸 **報告**。
3. 觸碰 **列印傳真報告**。
4. 碰觸**垃圾傳真報告**。
5. 觸碰**列印**以開始列印。

## 使用 HP 數位傳真接收傳真

您可以使用 HP 數位傳真自動接收並將其直接儲存到您的電腦中。這會節省紙張和墨水。

收到的傳真會另存為 TIFF (標記的影像檔案格式) 或 PDF (可攜式文件格式)。

檔案命名方式如下：XXXX\_YYYYYYYY\_ZZZZZ.tif，其中 X 表示寄件者資訊，Y 表示日期，Z 表示傳真收到的時間。



**附註：**「傳真至電腦」僅適用於接收黑白傳真。彩色傳真將會列印出來。

## HP 數位傳真需求

- 電腦的目的地資料夾必須隨時可以使用。如果電腦進入睡眠或休眠模式，將無法儲存傳真。
- 進紙匣必須放入紙張。如需詳細資訊，請參閱[放入紙張](#)。

## 設定或修改 HP 數位傳真 (Windows)

1. 開啟 HP 印表機軟體。如需詳細資訊，請參閱[開啟 HP 印表機軟體 \(Windows\)](#)。
2. 按一下 **列印、掃描與傳真**，然後按一下 **傳真**。
3. 按一下 **數位傳真設定精靈**。
4. 按照畫面上的指示操作。

## 關閉 HP 數位傳真

1. 從印表機控制台顯示器，輕觸 **傳真**。
2. 輕觸 **設定**。
3. 碰觸 **喜好設定**，然後碰觸 **HP 數位傳真**。
4. 碰觸 **關閉 HP 數位傳真**。
5. 碰觸 **是**。

# 設定電話簿連絡人

您可將常用的傳真號碼設定為電話簿連絡人。這樣您就可以利用印表機控制台快速撥打這些號碼。

 **提示：**除了從印表機控制台建立與管理電話簿聯絡人之外，您也可以使用電腦上的工具，例如 HP 印表機軟體和印表機 EWS。如需詳細資訊，請參閱[印表機管理工具](#)。

- [建立和編輯電話簿聯絡人](#)
- [建立和編輯群組電話簿聯絡人](#)
- [刪除電話簿連絡人](#)

## 建立和編輯電話簿聯絡人

您可將傳真號碼設定為電話簿連絡人。

### 設定電話簿連絡人

1. 從印表機控制台顯示器，碰觸 **傳真**。
2. 輕觸 **電話簿**。
3. 碰觸  (**加號**) 新增連絡人。
4. 輕觸**名稱**，輸入電話簿聯絡人的名稱，然後輕觸 **完成**。
5. 輕觸**傳真號碼**，輸入電話簿聯絡人的傳真號碼，然後輕觸 **完成**。

 **附註：**請確定包括任何暫停符號，或其他必要的號碼。例如：區域號碼、PBX 系統的外線碼（通常為 9 或 0）或長途電話號碼的首碼。

6. 碰觸**新增**。

### 變更電話簿連絡人

1. 從印表機控制台顯示器，碰觸 **傳真**。
2. 輕觸 **電話簿**。
3. 碰觸要編輯的電話簿連絡人。
4. 碰觸**名稱**，編輯電話簿連絡人的名稱，然後碰觸 **完成**。
5. 碰觸**傳真號碼**，編輯電話簿連絡人的傳真號碼，然後碰觸 **完成**。

 **附註：**請確定包括任何暫停符號，或其他必要的號碼。例如：區域號碼、PBX 系統的外線碼（通常為 9 或 0）或長途電話號碼的首碼。



6. 觸碰 **完成**。

## 建立和編輯群組電話簿聯絡人



您可將傳真號碼群組儲存為群組電話簿連絡人。

## 設定群組電話簿連絡人

 **附註：** 您必須已建立至少一個電話簿聯絡人，才能建立群組電話簿聯絡人。

1. 從印表機控制台顯示器，碰觸 **傳真**。
2. 輕觸 **電話簿**，然後輕觸  並選取  (**群組**) 切換到群組電話簿。
3. 碰觸  (**加號**) 新增群組。
4. 輕觸 **名稱**，輸入群組的名稱，然後輕觸 **完成**。
5. 碰觸 **成員數目**，選取要加入此群組的電話簿連絡人，然後碰觸 **選取**。
6. 觸碰 **建立**。

## 變更群組電話簿連絡人

1. 從印表機控制台顯示器，碰觸 **傳真**。
2. 輕觸 **電話簿**，然後輕觸  並選取  (**群組**) 切換到群組電話簿。
3. 碰觸要編輯的群組電話簿連絡人。
4. 碰觸 **名稱**，編輯群組電話簿連絡人的名稱，然後碰觸 **完成**。
5. 輕觸 **成員數目**。
6. 如果您要將聯絡人新增至群組，請輕觸  (**加號**)。輕觸聯絡人名稱，然後輕觸 **選取**。

 **附註：** 如果您要將聯絡人從群組中移除，請輕觸以取消選取該聯絡人。

7. 觸碰 **完成**。



## 刪除電話簿連絡人

您可以刪除電話簿連絡人或群組電話簿連絡人。

### 刪除電話簿連絡人

1. 從印表機控制台顯示器，碰觸 **傳真**。
2. 輕觸 **電話簿**。
3. 碰觸要刪除的電話簿連絡人的名稱。
4. 碰觸 **刪除**。
5. 觸碰 **是** 以確認。

### 刪除群組電話簿連絡人

1. 從印表機控制台顯示器，碰觸 **傳真**。
2. 輕觸 **電話簿**，然後輕觸  並選取  (**群組**) 切換到群組電話簿。
3. 碰觸要刪除的電話簿連絡人的名稱。

4. 碰觸刪除。
5. 觸碰是以確認。

## 變更傳真設定

完成印表機隨附的《參考指南》中所述的步驟後，請按下列步驟變更原始設定或配置其他傳真選項。

- [設定傳真標題](#)
- [設定接聽模式（自動接聽）](#)
- [設定接聽前的響鈴次數](#)
- [變更區別鈴聲的接聽鈴聲模式](#)
- [設定撥號類型](#)
- [設定重撥選項](#)
- [設定傳真速率](#)
- [設定傳真音量](#)

### 設定傳真標題

傳真標題會在每張傳送的傳真上方列印您的名字及傳真號碼。HP 建議您使用 HP 印表機軟體設定傳真標題。您也可以依照此處的說明，從印表機控制台設定傳真標題。

 **附註：**某些國家/地區的法律規定，必須加上傳真標題資訊。

#### 設定或改變傳真標題

1. 從印表機控制台顯示器，輕觸 **傳真**。
2. 輕觸 **設定**，然後輕觸 **喜好設定**。
3. 碰觸**傳真標題**。
4. 輸入個人姓名或公司名稱，然後碰觸 **完成**。
5. 輸入您的傳真號碼，然後碰觸 **完成**。

### 設定接聽模式（自動接聽）

接聽模式指定印表機是否接聽來電。

- 如果想要印表機自動接聽傳真，請開啟設定。印表機會接聽所有來電和傳真。 **自動接聽**
- 如果想要手動接收傳真，則關閉設定。您必須能夠親自接聽傳真來電，否則印表機無法接收傳真。 **自動接聽**

#### 設定接聽模式

1. 從印表機控制台顯示器，輕觸 **傳真**。
2. 輕觸 **設定**，然後輕觸 **喜好設定**。
3. 碰觸 **自動接聽** 以開啟或關閉它。

 **提示：**您也可以透過按下「儀表板」畫面上的 （傳真狀態按鈕）存取此功能。



## 設定接聽前的響鈴次數

**自動接聽** 設定開啟時，您可設定自動接聽前的響鈴次數。

如果您在與印表機相同的電話線上有答錄機，則 **接聽鈴聲次數** 設定很重要，因為您會想要答錄機在印表機之前接聽電話。印表機的接聽鈴聲次數應大於答錄機的接聽鈴聲次數。

例如，將答錄機設定為較少的鈴聲數，而將印表機設定為以最多鈴聲數接聽。（最多鈴聲數依國家/地區而異）。使用此設定時，答錄機會接聽電話，而印表機則監聽線路。如果印表機偵測到傳真音，就會接收傳真。如果來電是語音電話，則答錄機會錄下來電訊息。

### 設定接聽前的鈴聲數

1. 從印表機控制台顯示器，輕觸 **傳真**。
2. 輕觸 **設定**，然後輕觸 **喜好設定**。
3. 碰觸 **接聽鈴聲次數**。
4. 輕觸以設定響鈴次數。
5. 輕觸 **完成**。

## 變更區別鈴聲的接聽鈴聲模式

許多電話公司提供鈴聲區別功能，讓您可只用一條電話線使用數個電話號碼。使用此項服務時，會為每個號碼指定不同的響鈴模式。您可以設定印表機以接聽有特定響鈴模式的來電。

如果將印表機連接至具有區別鈴聲的電話線，請您的電話公司分別為語音來電和傳真來電指定不同的響鈴模式。HP 建議您將傳真來電指定為兩聲或三聲鈴聲。當印表機偵測到指定的響鈴模式時，將會接聽來電並接收傳真。

 **提示：**您也可以使用印表機控制台中的「響鈴模式偵測」功能來設定區別鈴聲。使用這項功能，印表機會辨別並記錄來電的響鈴模式，然後根據這通電話，自動判斷由電話公司為傳真來電指定的區別響鈴模式。

如果您沒有區別鈴聲服務，請使用預設的響鈴模式，即 **所有標準鈴聲**。

 **附註：**主電話號碼佔線時，印表機就無法接收傳真。

### 變更區別鈴聲的接聽鈴聲模式

1. 確認印表機已設為自動接收傳真來電。  
如需詳細資訊，請參閱[設定接聽模式（自動接聽）](#)。
2. 從印表機控制台顯示器，輕觸 **傳真**。
3. 輕觸 **設定**，然後選取 **喜好設定**。
4. 碰觸 **區別鈴聲**。
5. 輕觸一種鈴聲模式，然後依照畫面上的指示操作。

 **附註：**若您使用的 PBX 電話系統對於內外部來電有不同的響鈴模式，則必須從外部號碼撥打傳真號碼。

## 設定撥號類型

按下列步驟設定複頻音或脈衝撥號。出廠預設為**複頻音撥號**。除非電話線路無法使用複頻音撥號，否則請勿變更本設定。

 **附註：**脈衝撥號在某些國家/地區無法使用。

### 設定撥號類型

1. 從印表機控制台顯示器，輕觸 **傳真**。
2. 輕觸 **設定**，然後輕觸 **喜好設定**。
3. 碰觸**撥號類型**。
4. 輕觸以選取**按鍵式**或**轉盤式**。

## 設定重撥選項

印表機因對方傳真機無法接聽或忙線而不能傳送傳真時，印表機將會根據重撥選項的設定嘗試重撥。按下列步驟開啟或關閉本選項：

- **忙線時重撥**：如果開啟此選項，印表機會在接收到忙線訊號時自動重撥。預設值是 **開啟**。
- **對方無應答時重撥**：如果開啟此選項，接收傳真機無應答時，印表機會自動重撥。預設值是 **關閉**。
- **連線問題重撥**：如果此選項已開啟，則在與接收傳真機連線出現問題時，印表機會自動重撥。僅在從記憶體傳送傳真時連線問題重撥才有效。預設值是 **開啟**。

### 設定重撥選項

1. 從印表機控制台顯示器，輕觸 **傳真**。
2. 輕觸 **設定**，然後輕觸 **喜好設定**。
3. 觸碰 **自動重撥**。
4. 輕觸 **忙線時重撥**、**對方無應答時重撥** 或 **連線問題重撥** 以開啟或關閉該功能。

## 設定傳真速率

您可設定印表機在收發傳真時，與其他傳真機進行通訊的速度。

如果您使用下列其中一項服務，便可能需要設定較慢的傳真速度：

- 網路電話服務
- PBX（私用線路交換機）系統
- 網際網路語音傳真通訊協定 (VoIP)
- 整體服務數位網路 (ISDN) 服務

如果在傳送和接收傳真時發生問題，請嘗試使用較慢的**速度**。下表提供可用的傳真速度設定。

傳真速率設定	傳真速率
快速	v.34 (33600 bps)
中等	v.17 (14400 bps)
緩慢	v.29 (9600 bps)

### 設定傳真速度

1. 從印表機控制台顯示器，輕觸 **傳真**。
2. 輕觸 **設定**，然後輕觸 **喜好設定**。
3. 碰觸 **速度**。
4. 碰觸以選取選項。

### 設定傳真音量

您可以變更傳真音的音量。

### 設定傳真音量

1. 從印表機控制台顯示器，輕觸 **傳真**。
2. 輕觸 **設定**，然後輕觸 **喜好設定**。
3. 輕觸 **傳真量**。
4. 碰觸以選取小、大或 **關閉**。

 **提示：**您也可以透過按下「儀表板」畫面上的 （傳真狀態按鈕）存取此功能。

## 傳真及數位電話服務

許多電話公司都為客戶提供數位電話服務，例如：

- DSL：透過電話公司提供的數位用戶線路 (DSL) 服務。（在您所在的國家/地區，DSL 可能稱為 ADSL）。
- PBX：私用線路交換機 (PBX) 電話系統。
- ISDN：整體服務數位網路 (ISDN) 系統。
- VoIP：低費率的電話服務，讓您可以透過網際網路，以印表機傳送和接收傳真。這個方法稱為網際網路語音傳真通訊協定 (VoIP)。

如需詳細資訊，請參閱[網際網路語音傳真通訊協定](#)。

HP 印表機的設計，是專供搭配傳統類比電話服務一併使用。若是使用數位電話環境（例如 DSL/ADSL、PBX 或 ISDN），在設定印表機的傳真功能時，您可能需要使用數位至類比的過濾器或轉換器。

---

 **附註：**HP 不保證印表機可在所有數位環境中，與所有數位服務線路或提供者相容，或與所有數位對類比轉換器相容。建議您務必根據電話公司所提供的線路服務，直接與其討論正確的設定選項。

---



## 網際網路語音傳真通訊協定

您可以使用低費率的電話服務，以便透過網際網路，以印表機傳送和接收傳真。這個方法稱為透過網際網路語音通訊協定 (VoIP) 傳真。

以下是使用 VoIP 服務時可能會用到的指示：

- 撥打特殊的存取碼與傳真號碼。
- 有連接到網際網路的 IP 轉換器盒，且提供傳真連線的類比電話連接埠。

---

 **附註：**只有將電話線連接到印表機背面標有  的連接埠時，您才可以收發傳真。亦即必須透過 (提供通用類比電話接口的) 轉換盒或電話公司，才能連上網際網路。

 **提示：**透過網際網路通訊協定電話系統支援傳統式傳真傳輸時，常常受到限制。如果傳真時遇到問題，請改用較慢的傳真速度，或停用傳真錯誤修正模式 (ECM)。不過，如果關閉 ECM，就無法傳送和接收彩色傳真。

---

如果您對於網際網路傳真有任何問題，請洽詢您的網際網路傳真服務支援部門或當地服務供應商，以尋求進一步的協助。

# 使用報告

您可以設定讓印表機為傳送和接收的每一份傳真自動列印錯誤報告和確認報告。您也可以需要在需要時手動列印系統報告，這些報告會提供有用的印表機系統相關資訊。

依預設，印表機只有在傳送或接收傳真有問題時才會列印報告。每次事務處理之後，控制台顯示器上都會出現確認訊息，簡短說明傳真是否已成功傳送。

 **附註：**報告無法使用時，請從控制台面板或 HP 軟體查看估計的墨水存量。如需詳細資訊，請參閱[檢查預估的墨水存量](#)。

 **附註：**墨水存量警示和指示器僅提供規劃用途的預估。當您收到墨水量不足的警示時，請考慮先添購更換用的墨水匣，以避免可能發生的列印工作延遲。直到列印品質讓人無法接受，您才需要更換墨水匣。

 **附註：**確定列印頭和墨水匣的狀況良好且已正確安裝。如需詳細資訊，請參閱[使用墨水匣](#)。

本節主題如下：

- [列印傳真確認報告](#)
- [列印傳真錯誤報告](#)
- [列印及檢視傳真日誌](#)
- [清除傳真日誌](#)
- [列印上次傳真交易的詳細資訊](#)
- [列印呼叫者 ID 報告](#)
- [檢視撥號記錄](#)

## 列印傳真確認報告

您可以在傳送傳真，或傳送或接收傳真時列印確認報告。預設設定為**開啟（傳真傳送）**。當關閉此功能時，在每次傳真傳送或接收後，控制台上將會短暫顯示確認訊息。

### 啟用傳真確認

1. 從印表機控制台顯示器，輕觸 **傳真**。
2. 輕觸 **設定**。
3. 碰觸 **報告**，然後碰觸 **傳真確認**。
4. 碰觸以選取下列其中一個選項。

<b>開啟（傳真傳送）</b>	為您送出的每一份傳真列印傳真確認報告。
<b>開啟（傳真接收）</b>	為您收到的每一份傳真列印傳真確認報告。
<b>開啟（傳送與接收）</b>	為您送出及收到的每一份傳真列印傳真確認報告。
<b>關閉</b>	成功傳送和接收傳真時，不會列印傳真確認報告。這是預設設定。

## 在報告中加入傳真影像

1. 從印表機控制台顯示器，輕觸 **傳真**。
2. 輕觸 **設定**。
3. 碰觸 **報告**，然後碰觸 **傳真確認**。
4. 碰觸 **開啟 (傳真傳送)** 或 **開啟 (傳送與接收)**。
5. 輕觸附影像的傳真確認。

## 列印傳真錯誤報告

您可以設定印表機在傳輸或接收發生錯誤時，自動列印一份報告。

### 設定印表機自動列印傳真錯誤報告

1. 從印表機控制台顯示器，輕觸 **傳真**。
2. 輕觸 **設定**。
3. 輕觸 **報告**，然後輕觸**傳真錯誤報告**。
4. 碰觸以選取下列其中一項。

<b>開啟 (傳真傳送)</b>	發生傳輸錯誤即列印。這是預設設定。
<b>開啟 (傳真接收)</b>	發生接收錯誤即列印。
<b>開啟 (傳送與接收)</b>	發生傳真錯誤即列印。
<b>關閉</b>	不列印任何傳真錯誤報告。

## 列印及檢視傳真日誌

您可以列印印表機接收和傳送傳真的日誌。

### 從印表機控制台列印傳真日誌

1. 從印表機控制台顯示器，輕觸 **傳真**。
2. 輕觸 **設定**，然後輕觸 **報告**。
3. 觸碰 **列印傳真報告**。
4. 碰觸 **最近的 30 筆交易傳真記錄**。
5. 觸碰**列印**以開始列印。

## 清除傳真日誌

清除傳真日誌也會刪除記憶體中所儲存的所有傳真。

## 清除傳真日誌

1. 從印表機控制台顯示器，輕觸 **傳真**。
2. 輕觸 **設定**，然後輕觸**工具**。
3. 輕觸**清除傳真記錄/記憶體**。

## 列印上次傳真交易的詳細資訊

「上次傳真交易」報告會列出上次傳真交易發生時的詳細資訊。這些詳細資訊包括傳真號碼、頁數及傳真狀態。

### 列印「上次傳真交易」報告

1. 從印表機控制台顯示器，輕觸 **傳真**。
2. 輕觸 **設定**，然後輕觸 **報告**。
3. 觸碰 **列印傳真報告**。
4. 輕觸**最近一筆事務處理**。
5. 觸碰**列印**以開始列印。

## 列印呼叫者 ID 報告

您可以列印呼叫者 ID 傳真號碼清單。

### 列印呼叫者 ID 歷史記錄報告

1. 從印表機控制台顯示器，輕觸 **傳真**。
2. 輕觸 **設定**，然後輕觸 **報告**。
3. 觸碰 **列印傳真報告**。
4. 碰觸**呼叫者 ID 報告**。
5. 觸碰**列印**以開始列印。

## 檢視撥號記錄

您可以檢視所有自印表機撥出之通話的清單。



**附註：**您無法列印通話記錄。

---

### 檢視通話記錄

1. 從印表機控制台顯示器，碰觸 **傳真**。
2. 輕觸**立即傳送**。
3. 碰觸  (**電話簿**)。
4. 輕觸 **通話記錄**。



## 其他傳真設定

在完成《快速入門指南》中的所有步驟後，請按本節的指示完成傳真設定。請妥善保管《快速入門指南》以備日後使用。

本節將說明如何設定印表機，以便能與同一條電話線路上的現有設備和服務搭配進行傳真。

 **提示：**您也可以使用「傳真設定精靈」(Windows) 快速設定一些重要的傳真設定，例如接聽模式及傳真標題資訊。您也可以透過 HP 印表機軟體取得這些工具。在您執行這些工具之後，請依照本節的程序完成傳真設定。

本節主題如下：

- [設定傳真功能（並列式電話系統）](#)
- [測試傳真設定](#)

### 設定傳真功能（並列式電話系統）

在您開始設定印表機進行傳真之前，請先判斷您所在國家/地區使用哪一種電話系統。傳真設定的指示依您是序列式電話系統或並列式電話系統而異：

- 如果您所在的國家/地區不在下表中，則您可能是序列式電話系統。在序列式電話系統中，數據機、電話和答錄機等共用電話設備的接頭類型不可以直接連接到印表機背面標有  的連接埠上。相反地，所有設備都必須連接到牆上電話插座。

 **附註：**您可能需要將電話線連接到您所在地的國家/地區配接器。

- 如果您的國家/地區列在表中，則您的電話系統可能是並列式電話系統。在並列式電話系統中，您可以使用印表機背面標有  的連接埠，將共用電話設備連接到電話線。

 **附註：**若您使用並列式電話系統，HP 建議您使用 2 芯電話線來連接至牆上電話插座。

#### 使用並列式電話系統的國家/地區

阿根廷	澳大利亞	巴西
加拿大	智利	中國
哥倫比亞	希臘	印度
印尼	愛爾蘭	日本
韓國	拉丁美洲	馬來西亞
墨西哥	菲律賓	波蘭
葡萄牙	俄羅斯	沙烏地阿拉伯
新加坡	西班牙	台灣
泰國	美國	委內瑞拉
越南		

若不確定您使用的電話系統是哪一種（序列式或並列式），請向電話公司洽詢。

本節主題如下：

- [選取正確的家庭或辦公室傳真設定](#)
- [案例 A：個別的傳真路線（不接聽語音來電）](#)
- [案例 B：設定 DSL 連線下的印表機](#)
- [案例 C：使用 PBX 電話系統或 ISDN 線路設定印表機](#)
- [案例 D：在同一線路上以區別鈴聲傳真](#)
- [案例 E：共用的語音/傳真線路](#)
- [案例 F：具語音信箱的共用語音/傳真線路](#)
- [案例 G：傳真與電腦數據機共用線路（無語音通話）](#)
- [案例 H：共用的語音/傳真線路與電腦數據機](#)
- [案例 I：有答錄機的語音/傳真線路共用](#)
- [案例 J：與電腦數據機和答錄機共用語音/傳真線路](#)
- [案例 K：具電腦撥接數據機及語音信箱的共用語音/傳真線路](#)



## 選取正確的家庭或辦公室傳真設定

為了正確傳真，您必須了解哪些類型的設備和服務（若有的話）與印表機共用同一條電話線。這點相當重要，因為您可能必須將一些現有的辦公室設備直接連上印表機，並且在可以正確傳真之前，您可能需要變更一些傳真設定。

1. 判斷您的電話系統是序列式還是並列式。  
如需詳細資訊，請參閱[設定傳真功能（並列式電話系統）](#)。
  - a. 序列式電話系統。
  - b. 並列型電話系統 — 請移至步驟 2。
2. 選取與您的傳真線路共享的設備和服務組合。
  - DSL：使用電話公司的數位用戶線路 (DSL) 服務（在您所在的國家/地區，DSL 可能稱為 ADSL）。
  - PBX：專用分機交換 (PBX) 電話系統。
  - ISDN：整體服務數位網路 (ISDN) 系統。
  - 鈴聲區別服務：特殊鈴聲服務是透您的電話公司所提供的多個具有不同鈴聲模式的電話號碼。
  - 語音電話：您會在與印表機上用於傳真通話相同的電話號碼上接到語音電話。
  - 電腦撥號數據機：電腦撥號數據機與印表機使用相同的電話線。如果您對下列問題都回答「是」，表示您有使用電腦撥接數據機：

- 您是否透過撥接連線，直接從電腦軟體應用程式傳送和接收傳真？
- 您是否透過撥號連線從電腦傳送與接收電子郵件？
- 您是否透過撥號連線從電腦存取網際網路？
- 答錄機：答錄機接聽語音來電，與印表機用來接收傳真來電的電話號碼相同。
- 語音信箱服務：透過電話公司訂閱的語音信箱與印表機上用於接收傳真來電的電話號碼相同。

3. 按下表所示，選擇適用於住家或辦公室設定的設備和服務組合。然後查看建議的傳真設定。以下小節會對每種設定提供逐步指示說明。

 **附註：**如果本節沒有符合您住家或辦公室設定的項目，請比照一般類比式電話來設定印表機。將電話線的一端連接到牆上電話插座，將另一端連接到印表機背面標有  的連接埠上。

您可能需要將電話線連接到您所在地的國家/地區配接器。

其他設備或服務共用傳真線路							建議的傳真設定
DSL	PBX	指定鈴聲服務	語音電話	電腦撥號數據機	答錄機	語音信箱服務	
							案例 A：個別的傳真路線（不接聽語音來電）
✓							案例 B：設定 DSL 連線下的印表機
	✓						案例 C：使用 PBX 電話系統或 ISDN 線路設定印表機
		✓					案例 D：在同一線路上以區別鈴聲傳真
			✓				案例 E：共用的語音/傳真線路
			✓			✓	案例 F：具語音信箱的共用語音/傳真線路
				✓			案例 G：傳真與電腦數據機共用線路（無語音通話）
			✓	✓			案例 H：共用的語音/傳真線路與電腦數據機
			✓		✓		案例 I：有答錄機的語音/傳真線路共用
			✓	✓	✓		案例 J：與電腦數據機和答錄機共用語音/傳真線路
			✓	✓		✓	案例 K：具電腦撥接數據機及語音信箱的共用語音/傳真線路

## 案例 A：個別的傳真路線（不接聽語音來電）

如果有不接收語音電話的獨立電話線路，並且沒有其他設備連接至此電話線路，請依本節的描述設定印表機。

圖示 4-1 印表機的背視圖

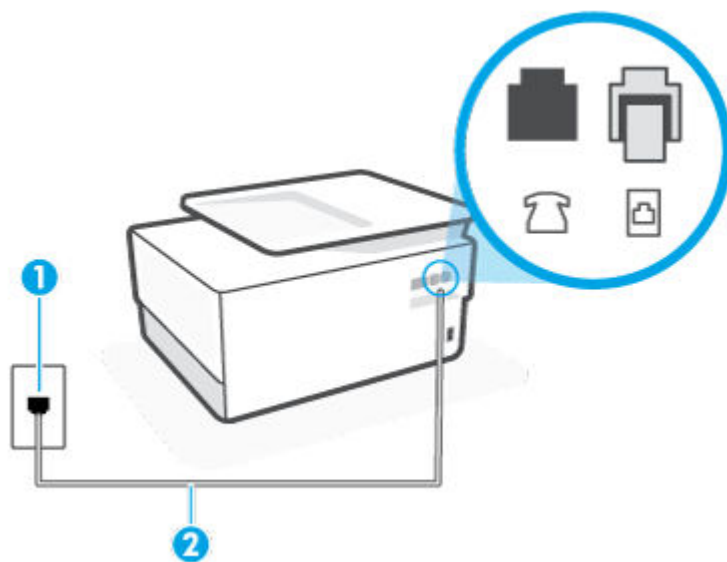

- 1 牆上電話插座。
- 2 使用最小的 26 AWG 電話線連接至印表機上的  連接埠。  
您可能需要將電話線連接到您所在地的國家/地區配接器。

## 以獨立的傳真線路設定印表機

1. 將電話線的一端連接到牆上電話插座，然後將另一端連接到印表機背面標有  的連接埠上。

 **附註：**您可能需要將電話線連接到您所在地的國家/地區配接器。

2. 開啟 **自動接聽** 設定。
3. （選用）將 **接聽鈴聲次數** 設定變更為最低設定（兩聲）。
4. 執行傳真測試。

當電話鈴響時，印表機會在您於 **接聽鈴聲次數** 設定中設定的鈴聲次數後自動接聽來電。印表機開始發出傳真接收音至傳真機並接收傳真。

## 案例 B：設定 DSL 連線下的印表機

如果您向電話公司租用了 DSL 服務，並且沒有任何設備連上印表機，請使用本節的指示，在市話接口和印表機之間連接 DSL 過濾器。DSL 過濾器會移除干擾印表機的數位訊號，讓印表機可以和電話線正確通訊（在您所在的國家/地區，DSL 可能稱為 ADSL）。

 **附註：**如果您有 DSL 線路但未連接 DSL 過濾器，則將無法使用印表機傳送和接收傳真。

圖示 4-2 印表機的背視圖

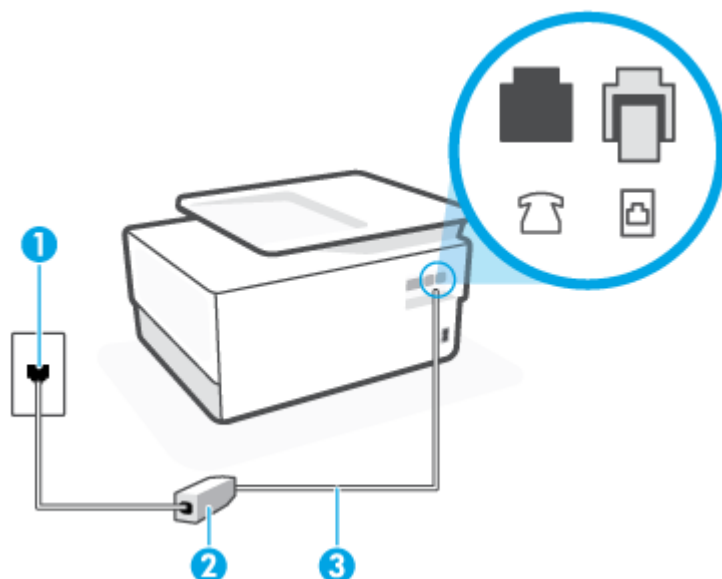

- 1 牆上電話插座。
- 2 由 DSL 供應商提供的 DSL (或 ADSL) 過濾器與纜線。
- 3 使用最小的 26 AWG 電話線連接至印表機上的  連接埠。

您可能需要將電話線連接到您所在地的國家/地區配接器。

## 設定印表機與 DSL

1. 請從 DSL 提供者取得 DSL 過濾器。
2. 將電話線的一端連接到 DSL 過濾器，然後將另一端連接到印表機背面標有  的連接埠上。

 **附註：**您可能需要將電話線連接到您所在地的國家/地區配接器。

如果您沒有使用隨附的電話線來連接 DSL 過濾器和印表機，就可能無法正確傳真。此特殊的電話線與您住家或辦公室使用的電話線不同。

進行此設定時，您可能需要準備額外的電話線。

3. 將 DSL 過濾器纜線連接到市話接口。
4. 執行傳真測試。

如果您在設定印表機與選購設備時發生問題，請洽詢您的當地服務供應商或廠商，以尋求進一步的協助。

## 案例 C：使用 PBX 電話系統或 ISDN 線路設定印表機

若您使用 PBX 電話系統或 ISDN 轉換器/終端介面卡，請確定完成下列事項：

- 如果您使用 PBX 或 ISDN 轉換器/終端配接卡，將印表機連接到傳真和電話專用的連接埠。此外，如果可以，請確定終端配接卡已設定為您所在國家/地區適用的交換機類型。

 **附註：**有些 ISDN 系統可讓您針對特定的電話設備配置連接埠。例如，指定一個連接埠給電話和 Group 3 傳真，並指定另一個連接埠用於其他多種用途。如果 ISDN 轉換器連接到傳真/電話連接埠時仍然發生問題，請嘗試使用專供多功能裝置使用的連接埠；該連接埠可能標示為「multi-combi」或類似的字樣。

- 若您使用 PBX 電話系統，請將來電等候音設定為「關閉」。

 **附註：**許多數位 PBX 系統都包含一個預設為「開啟」的來電等候音。來電等候音會干擾許多傳真的傳送，讓您無法以印表機傳送或接收傳真。請參閱 PBX 電話系統隨附文件的指示，了解如何關閉來電等候音。

- 若您使用 PBX 電話系統，在撥打傳真號碼之前請先撥打外線號碼。
- 您可能需要將電話線連接到您所在地的國家/地區配接器。

如果您在設定印表機與選購設備時發生問題，請洽詢您的當地服務供應商或廠商，以尋求進一步的協助。

### 案例 D：在同一線路上以區別鈴聲傳真

如果您使用電話公司提供的區別鈴聲服務，在一個電話線路上設定多個電話號碼，每個號碼都有不同的鈴聲模式，則請依本節中的描述來設定印表機。

圖示 4-3 印表機的背視圖

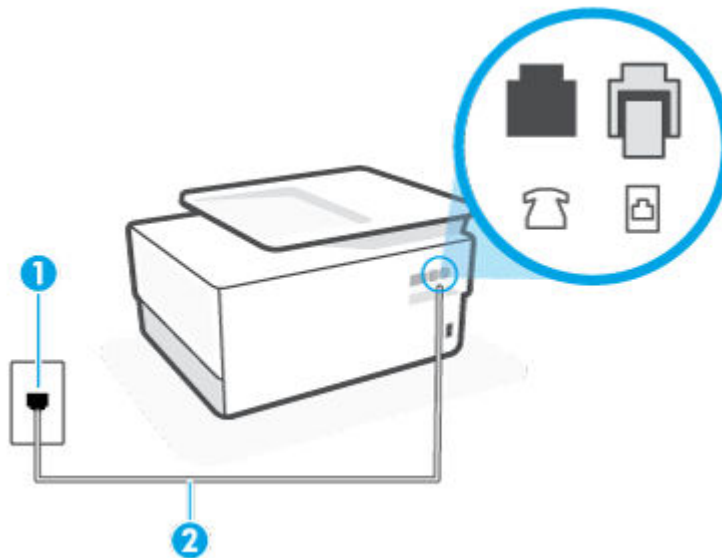

- 1 牆上電話插座。
- 2 使用最小的 26 AWG 電話線連接至印表機上的  連接埠。  
您可能需要將電話線連接到您所在地的國家/地區配接器。

### 以區別鈴聲服務設定印表機

1. 將電話線的一端連接到牆上電話插座，然後將另一端連接到印表機背面標有  的連接埠上。

 **附註：**您可能需要將電話線連接到您所在地的國家/地區配接器。

2. 開啟 **自動接聽** 設定。
3. 變更 **區別鈴聲** 設定，以符合電話公司指定給您傳真號碼的模式。

 **附註：**依預設，印表機設定為接聽所有響鈴模式。如果您沒有將 **區別鈴聲** 設定為符合指派給傳真號碼的響鈴模式，印表機可能會同時接聽語音電話和傳真電話，或可能都不接聽。

 **提示：**您也可以使用印表機控制台中的「響鈴模式偵測」功能來設定區別鈴聲。使用這項功能，印表機會辨別並記錄來電的響鈴模式，然後根據這通電話，自動判斷由電話公司為傳真來電指定的區別響鈴模式。如需詳細資訊，請參閱[變更區別鈴聲的接聽鈴聲模式](#)。

4. (選用) 將 **接聽鈴聲次數** 設定變更為最低設定 (兩聲)。
5. 執行傳真測試。

印表機會在您選取的鈴聲次數 (**區別鈴聲** 設定) 之後，自動接聽已選取響鈴模式 (**接聽鈴聲次數** 設定) 的來電。印表機開始發出傳真接收音至傳真機並接收傳真。

如果您在設定印表機與選購設備時發生問題，請洽詢您的當地服務供應商或廠商，以尋求進一步的協助。

## 案例 E：共用的語音/傳真線路

如果您使用同一個電話號碼接收語音電話和傳真來電，且未在此電話線上連接其他辦公室設備 (或語音信箱)，則請依本節中的描述來設定印表機。

**圖示 4-4** 印表機的背視圖

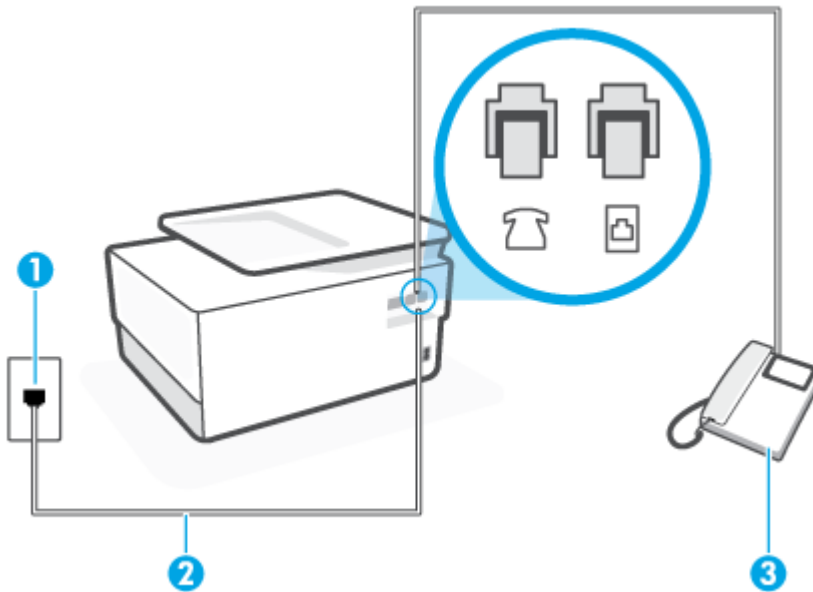

1 牆上電話插座。



---

2 使用最小的 26 AWG 電話線連接至印表機上的  連接埠。

您可能需要將電話線連接到您所在地的國家/地區配接器。

---

3 電話（選用）。

---

### 以共用語音/傳真線路設定印表機

1. 將電話線的一端連接到牆上電話插座，然後將另一端連接到印表機背面標有  的連接埠上。

 **附註：**您可能需要將電話線連接到您所在地的國家/地區配接器。

2. 執行下列步驟：

- 對並列式電話系統，請將印表機背面標示為  連接埠的白色插頭取下，再將電話連上此連接埠。
- 對序列式電話系統，請直接將電話插入印表機纜線上方的市話接口。

3. 現在您需要決定印表機如何應答來電，自動或手動：

- 如果將印表機設定為**自動**接聽來電，則它會接聽所有來電並接收傳真。在這種情況下，印表機無法辨別傳真電話和語音電話；如果您覺得是語音電話，則需要在印表機接聽電話前接聽。若要將印表機設定為自動接聽來電，請開啟 **自動接聽** 設定。
- 如果將印表機設定為**手動**接收傳真，您必須能夠親自接聽傳真來電，否則印表機無法接收傳真。若要將印表機設定為手動接聽來電，請關閉 **自動接聽** 設定。

4. 執行傳真測試。

如果您在印表機接聽來電前接聽，並且聽到傳送端傳真機傳來的傳真音，就需要手動接收傳真來電。

如果您在設定印表機與選購設備時發生問題，請洽詢您的當地服務供應商或廠商，以尋求進一步的協助。

### 案例 F：具語音信箱的共用語音/傳真線路

如果您使用同一個電話號碼接收一般語音來電和傳真來電，且使用電話公司提供的語音信箱服務，則請依本節中的描述設定印表機。

 **附註：**傳真通話與語音信箱服務使用同一個電話號碼上時，將無法自動接收傳真。您只能手動接收傳真；亦即必須親自接聽傳真來電。若要改為自動接收傳真，請向電話公司申請區別鈴聲服務或傳真專用線路。

---



圖示 4-5 印表機的背視圖

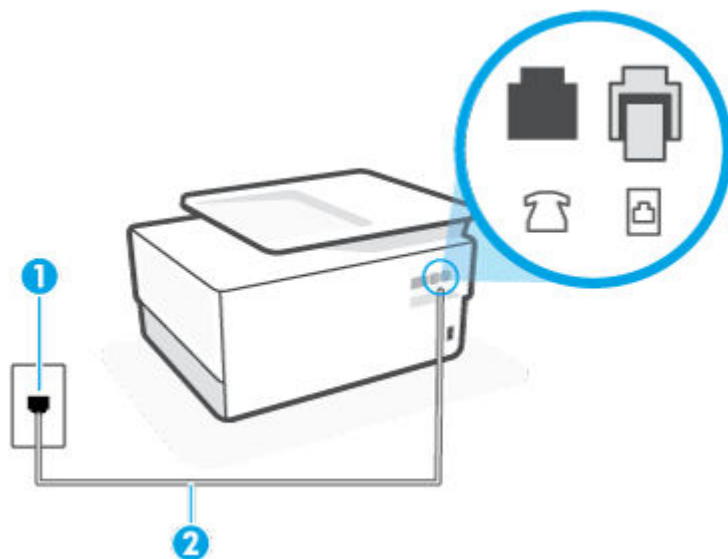

1 牆上電話插座。

2 使用最小的 26 AWG 電話線連接至印表機上的  連接埠。

您可能需要將電話線連接到您所在地的國家/地區配接器。

## 設定印表機與語音信箱

1. 將電話線的一端連接到牆上電話插座，然後將另一端連接到印表機背面標有  的連接埠上。

 **附註：**您可能需要將電話線連接到您所在地的國家/地區配接器。

2. 關閉 **自動接聽** 設定。
3. 執行傳真測試。

您必須在有傳真來電時即時手動接聽，否則印表機無法接收傳真。您必須在語音信箱接起電話之前啟用手動傳真。

如果您在設定印表機與選購設備時發生問題，請洽詢您的當地服務供應商或廠商，以尋求進一步的協助。

## 案例 G：傳真與電腦數據機共用線路（無語音通話）

如果有不接收一般語音來電的傳真線路，並將電腦數據機連接至此線路時，請依本節的說明設定印表機。

 **附註：**如果您使用電腦撥號數據機，電腦撥號數據機與印表機共用電話線。您無法同時使用數據機和印表機。例如，在使用電腦撥號數據機傳送電子郵件或上網時，就無法使用印表機發送傳真。

- [設定印表機與電腦撥號數據機](#)
- [設定印表機與電腦 DSL/ADSL 數據機](#)

## 設定印表機與電腦撥號數據機

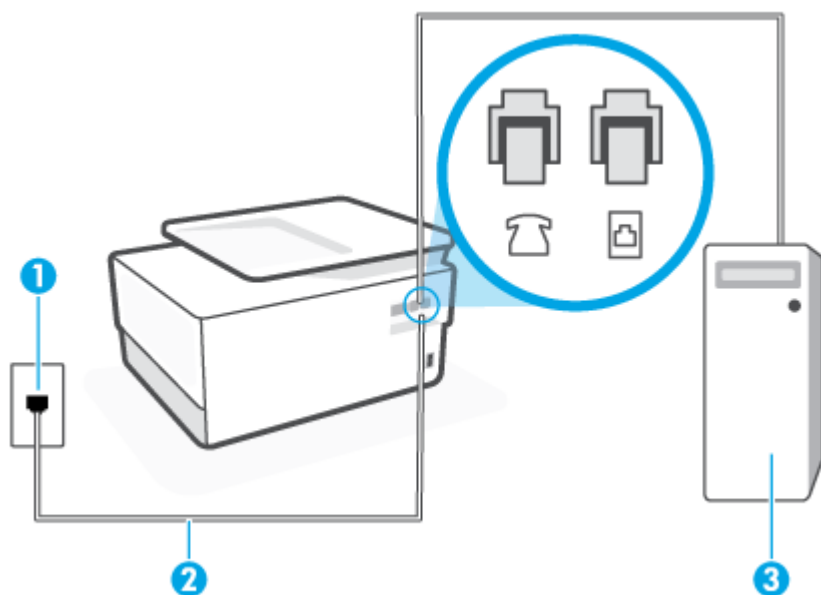

在同一線路共用傳真及電腦數據機時，請按下列步驟設定印表機。

圖示 4-6 印表機的背視圖



- 1 牆上電話插座。
- 2 使用最小的 26 AWG 電話線連接至印表機上的  連接埠。  
您可能需要將電話線連接到您所在地的國家/地區配接器。
- 3 隨附數據機的電腦。

## 設定印表機與電腦撥號數據機

1. 取出印表機背面標有  之連接埠上的白色插頭。
2. 找到電腦背面（電腦撥號數據機）連上市話插座的電話線。從牆上電話插座拔下電話線，然後將它插入印表機背面標有  的連接埠上。
3. 將電話線的一端連接到牆上電話插座，然後將另一端連接到印表機背面標有  的連接埠上。

 **附註：**您可能需要將電話線連接到您所在地的國家/地區配接器。

4. 請關閉自動將傳真接收至電腦的數據機軟體設定。

 **附註：**如果您沒有關閉數據機軟體中的自動傳真接收設定，印表機就無法接收傳真。

5. 開啟 **自動接聽** 設定。
6. （選用）將 **接聽鈴聲次數** 設定變更為最低設定（兩聲）。
7. 執行傳真測試。

當電話鈴響時，印表機會在您於 **接聽鈴聲次數** 設定中設定的鈴聲次數後自動接聽來電。印表機開始發出傳真接收音至傳真機並接收傳真。

如果您在設定印表機與選購設備時發生問題，請洽詢您的當地服務供應商或廠商，以尋求進一步的協助。

### 設定印表機與電腦 DSL/ADSL 數據機

如果有 DSL 線路並使用該電話線傳送傳真，請按下列指示設定傳真。

圖示 4-7 印表機的背面檢視

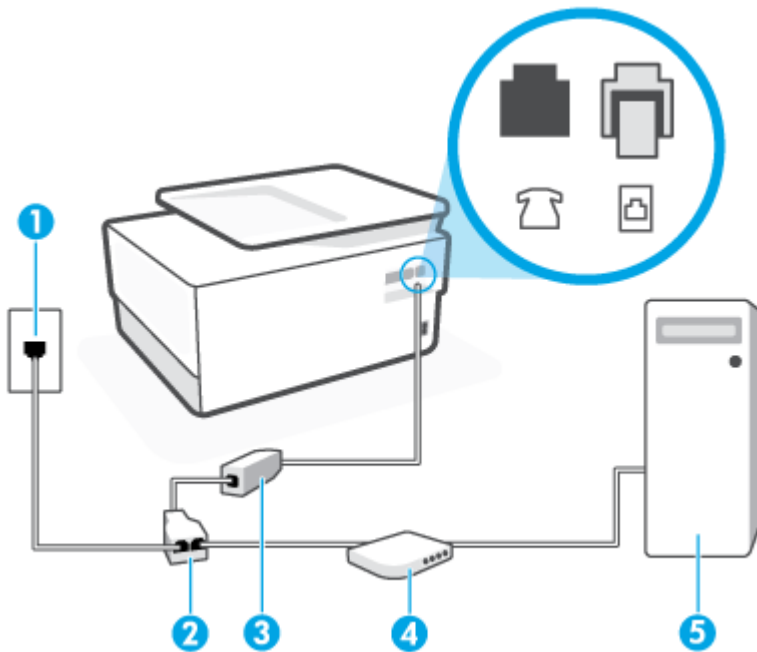

1 牆上電話插座。

2 並列式分歧器。

3 DSL/ADSL 過濾器。

將電話線的一端連接到印表機背面標有  的連接埠上。另一頭插入 DSL/ADSL 過濾器。

您可能需要將電話線連接到您所在地的國家/地區配接器。

4 電腦。

5 電腦的 DSL/ADSL 數據機。

 **附註：**您必須購買並列式分歧器。並列式分歧器前方有一個 RJ-11 埠，後方有兩個 RJ-11 埠。請勿使用雙線路電話分歧器、序列式分歧器或前方有兩個 RJ-11 埠而後方有一個插口的並列式分歧器。

## 設定印表機與電腦 DSL/ADSL 數據機

1. 從 DSL 供應商取得 DSL 過濾器。
2. 將電話線的一端連接到 DSL 過濾器，然後將另一端連接到印表機背面標有  的連接埠上。

 **附註：**您可能需要將電話線連接到您所在地的國家/地區配接器。

3. 將 DSL 過濾器連上並列式分歧器。
4. 將 DSL 數據機連上並列式分歧器。
5. 將並列式分歧器插入市話接口。
6. 執行傳真測試。

當電話鈴響時，印表機會在您於 **接聽鈴聲次數** 設定中設定的鈴聲次數後自動接聽來電。印表機開始發出傳真接收音至傳真機並接收傳真。

如果您在設定印表機與選購設備時發生問題，請洽詢您的當地服務供應商或廠商，以尋求進一步的協助。

## 案例 H：共用的語音/傳真線路與電腦數據機

有兩種設定印表機與電腦的不同方式，依電腦的電話連接埠數目而定。開始之前，請檢查電腦有一個或兩個電話連接埠。

- [與電腦撥號數據機共用語音/傳真](#)
- [與電腦 DSL/ADSL 數據機共用語音/傳真](#)

### 與電腦撥號數據機共用語音/傳真

對傳真與語音共用的電話線，請按下列步驟設定傳真。

有兩種設定印表機與電腦的不同方式，依電腦的電話連接埠數目而定。開始之前，請檢查電腦有一個或兩個電話連接埠。

 **附註：**如果電腦只有一個電話連接埠，則必須購買並列式分歧器（又稱作耦合器），如下圖所示。（並列式分歧器前方有一個 RJ-11 埠，後方有兩個 RJ-11 埠。請勿使用雙線路電話分歧器、序列式分歧器或前方有兩個 RJ-11 埠而後方有一個插口的並列式分歧器）。

**圖示 4-8** 並列式分歧器範例



圖示 4-9 印表機的背視圖

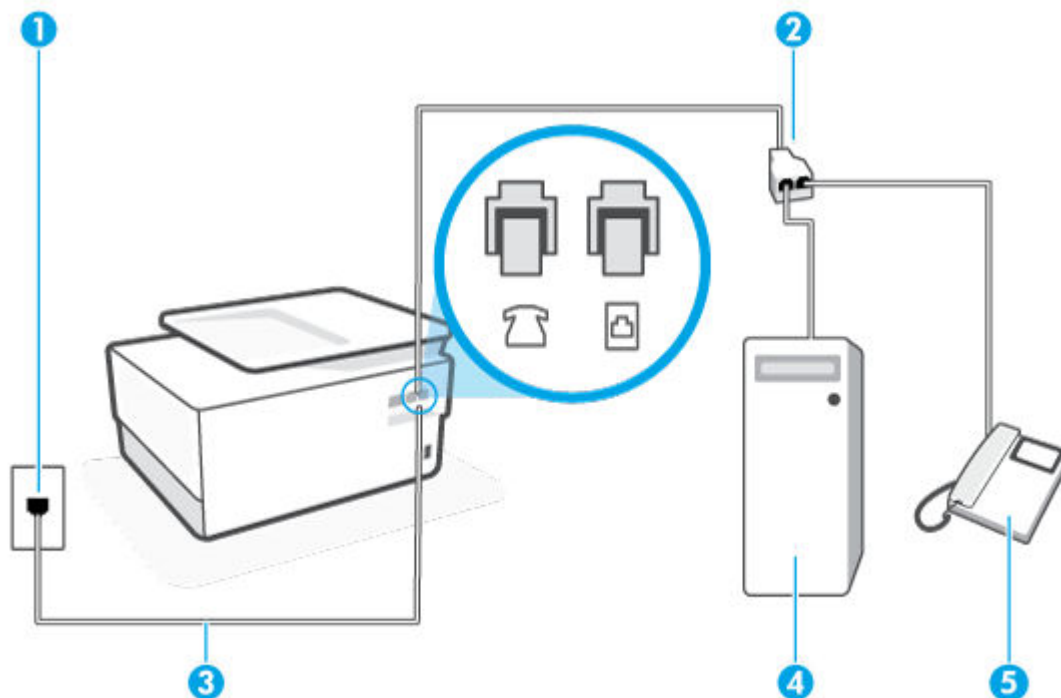

- 1 牆上電話插座。
- 2 並列式分歧器。
- 3 使用最小的 26 AWG 電話線連接至印表機上的 ☎ 連接埠。
- 4 隨附數據機的電腦。
- 5 電話。

#### 在具備兩個電話連接埠之電腦的相同電話線上設定印表機

1. 取出印表機背面標有 ☎ 之連接埠上的白色插頭。
2. 找到從電腦背面 (電腦撥號數據機) 連接牆上電話插座的電話線。從牆上電話插座拔下電話線，然後將它插入印表機背面標有 ☎ 的連接埠上。
3. 將電話連接至電腦撥號數據機背面的「OUT」連接埠。
4. 將電話線的一端連接到牆上電話插座，然後將另一端連接到印表機背面標有 ☎ 的連接埠上。

 **附註：**您可能需要將電話線連接到您所在地的國家/地區配接器。

5. 請關閉自動將傳真接收至電腦的數據機軟體設定。

 **附註：**如果您沒有關閉數據機軟體中的自動傳真接收設定，印表機就無法接收傳真。

6. 現在您需要決定印表機如何應答來電，自動或手動：

- 如果將印表機設定為**自動接聽來電**，則它會接聽所有來電並接收傳真。在此情況下，將無法分辨傳真和語音電話；如果您懷疑來電是語音電話，您必須在印表機接聽來電之前先接聽。若要將印表機設定為自動接聽來電，請開啟 **自動接聽** 設定。
- 如果將印表機設定為**手動接收傳真**，您必須能夠親自接聽傳真來電，否則印表機無法接收傳真。若要將印表機設定為手動接聽來電，請關閉 **自動接聽** 設定。

#### 7. 執行傳真測試。

如果您在印表機接聽來電前接聽，並且聽到傳送端傳真機傳來的傳真音，就需要手動接聽傳真來電。

同一電話線共用語音、傳真及電腦撥號數據機時，請按下列步驟設定傳真。

如果您在設定印表機與選購設備時發生問題，請洽詢您的當地服務供應商或廠商，以尋求進一步的協助。

### 與電腦 DSL/ADSL 數據機共用語音/傳真

電腦配備 DSL/ADSL 數據機時請使用下列指示。

圖示 4-10 印表機的背面檢視

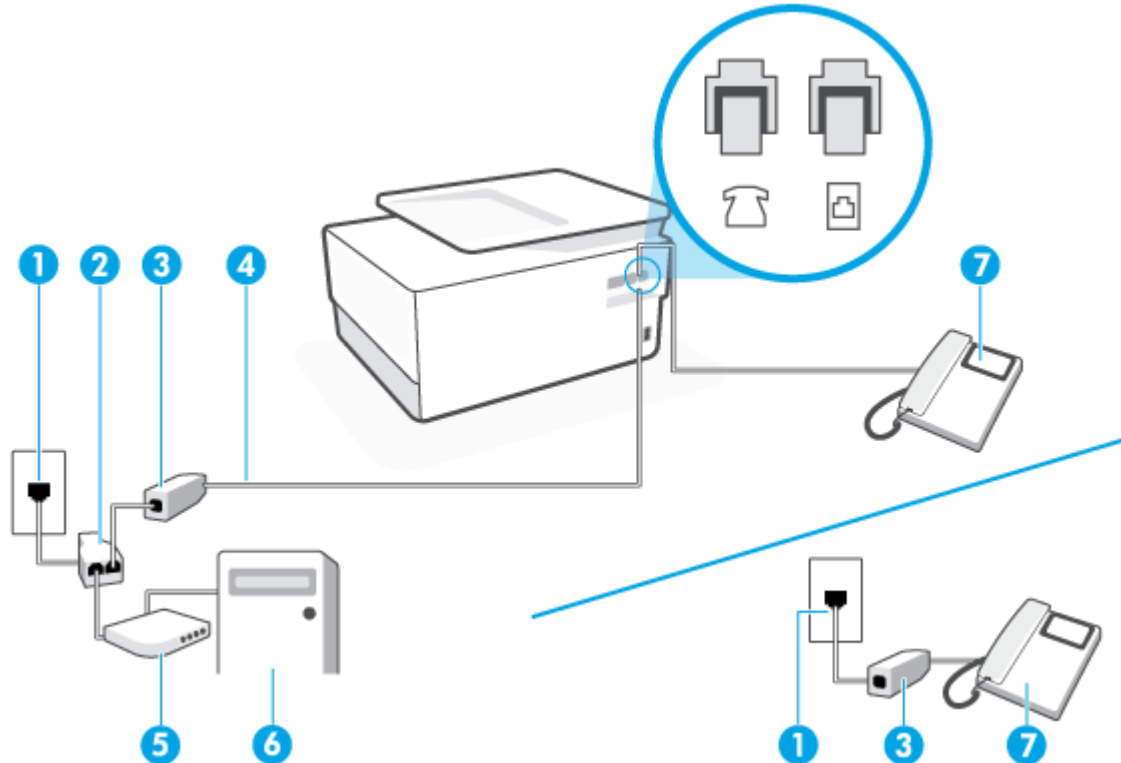

- |   |   |
|---|---|
| 1 | 牆上電話插座。   |
| 2 | 並列式分歧器。   |
| 3 | DSL/ADSL 過濾器。   |
| 4 | 使用最小的 26 AWG 電話線連接至印表機上的  連接埠。<br>您可能需要將電話線連接到您所在地的國家/地區配接器。 |
| 5 | DSL/ADSL 數據機。   |

---

6	電腦。
7	電話。

---

 **附註：**您必須購買並列式分歧器。並列式分歧器前方有一個 RJ-11 埠，後方有兩個 RJ-11 埠。請勿使用雙線路電話分歧器、序列式分歧器或前方有兩個 RJ-11 埠而後方有一個插口的並列式分歧器。

---

### 設定印表機與電腦 DSL/ADSL 數據機

1. 從 DSL 供應廠商取得 DSL 過濾器。

 **附註：**住家/辦公室共用同一 DSL 服務號碼的電話，必須另裝 DSL 過濾器，以避免通話中出現噪音。

---

2. 將電話線的一端連接到 DSL 過濾器，然後將另一端連接到印表機背面標有  的連接埠上。

 **附註：**您可能需要將電話線連接到您所在地的國家/地區配接器。

---

3. 如果您有並列式電話系統，請將印表機背面標有  之連接埠的白色插頭取下，再將電話連上此連接埠。
4. 將 DSL 過濾器連上並列式分歧器。
5. 將 DSL 數據機連上並列式分歧器。
6. 將並列式分歧器插入市話接口。
7. 執行傳真測試。

當電話鈴響時，印表機會在您於 **接聽鈴聲次數** 設定中設定的鈴聲次數後自動接聽來電。印表機開始發出傳真接收音至傳真機並接收傳真。

如果您在設定印表機與選購設備時發生問題，請洽詢您的當地服務供應商或廠商，以尋求進一步的協助。

### 案例 I：有答錄機的語音/傳真線路共用





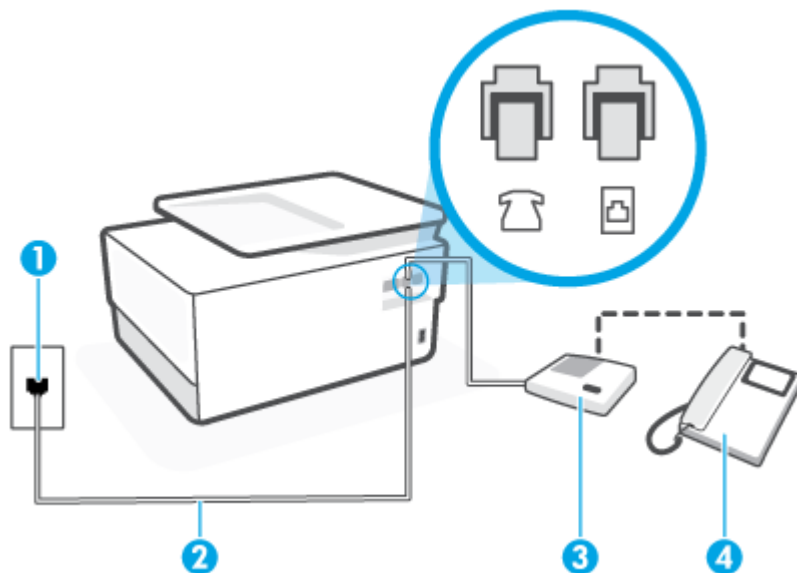

如果您使用同一個電話號碼接收語音電話和傳真來電，且在此電話號碼上連接答錄機以接聽語音電話時，則請依本節中的描述來設定印表機。

圖示 4-11 印表機的背視圖



- 1 牆上電話插座。
- 2 使用最小的 26 AWG 電話線連接至印表機上的  連接埠。  
您可能需要將電話線連接到您所在地的國家/地區配接器。
- 3 答錄機。
- 4 電話（選用）。

### 設定印表機與答錄機共用語音/傳真線路

1. 取出印表機背面標有  之連接埠上的白色插頭。
2. 將答錄機插頭從牆上電話插座拔下，改插入印表機背面標有  的連接埠。  
 **附註：**如果您未直接將答錄機連接至印表機，傳送方傳真機傳來的傳真音可能會錄在答錄機上，而您可能也無法使用印表機接收傳真。
3. 將電話線的一端連接到牆上電話插座，然後將另一端連接到印表機背面標有  的連接埠上。  
 **附註：**您可能需要將電話線連接到您所在地的國家/地區配接器。
4. (選用) 若答錄機沒有內建的電話，為了方便您可以將電話連接到答錄機背後的「OUT」連接埠。  
 **附註：**答錄機無法連上外接電話時，請另購買並列式分歧器（又稱作耦合器），將答錄機和電話連上印表機。您可以使用標準電話線來連接這些設備。
5. 開啟 **自動接聽** 設定。
6. 將答錄機設為在發出少數幾聲鈴聲之後接聽。



7. 將裝置的 **接聽鈴聲次數** 設定，變更為印表機支援的鈴聲次數上限（最多鈴聲數依國家/地區而異）。
8. 執行傳真測試。

電話鈴響時，答錄機會在設定的響鈴次數後接聽，並播放預先錄好的問候語。印表機此時會監視通話，「監聽」是否有傳真音。如果偵測到傳真來電音，印表機就會發出傳真接收音，並接收傳真；如果沒有傳真音，印表機會停止監視線路，您的答錄機就可以錄製語音訊息。

如果您在設定印表機與選購設備時發生問題，請洽詢您的當地服務供應商或廠商，以尋求進一步的協助。

## 案例 J：與電腦數據機和答錄機共用語音/傳真線路

如果您使用同一個電話號碼接收一般語音來電和傳真來電，且在此電話線上連接電腦數據機和答錄機，請依本節中的說明來設定印表機。

 **附註：**由於電腦撥號數據機與印表機共用電話線，因此無法同時使用數據機和印表機。例如，在使用電腦撥號數據機傳送電子郵件或上網時，就無法使用印表機發送傳真。

- [與電腦撥號數據機和答錄機共用語音/傳真線路](#)
- [與電腦 DSL/ADSL 數據機和答錄機共用語音/傳真線路](#)

### 與電腦撥號數據機和答錄機共用語音/傳真線路

有兩種設定印表機與電腦的不同方式，依電腦的電話連接埠數目而定。開始之前，請檢查電腦有一個或兩個電話連接埠。

 **附註：**如果電腦只有一個電話連接埠，則必須購買並列式分歧器（又稱作耦合器），如下圖所示。（並列式分歧器前方有一個 RJ-11 埠，後方有兩個 RJ-11 埠。請勿使用雙線路電話分歧器、序列式分歧器或前方有兩個 RJ-11 埠而後方有一個插口的並列式分歧器）。

**圖示 4-12** 並列式分歧器範例



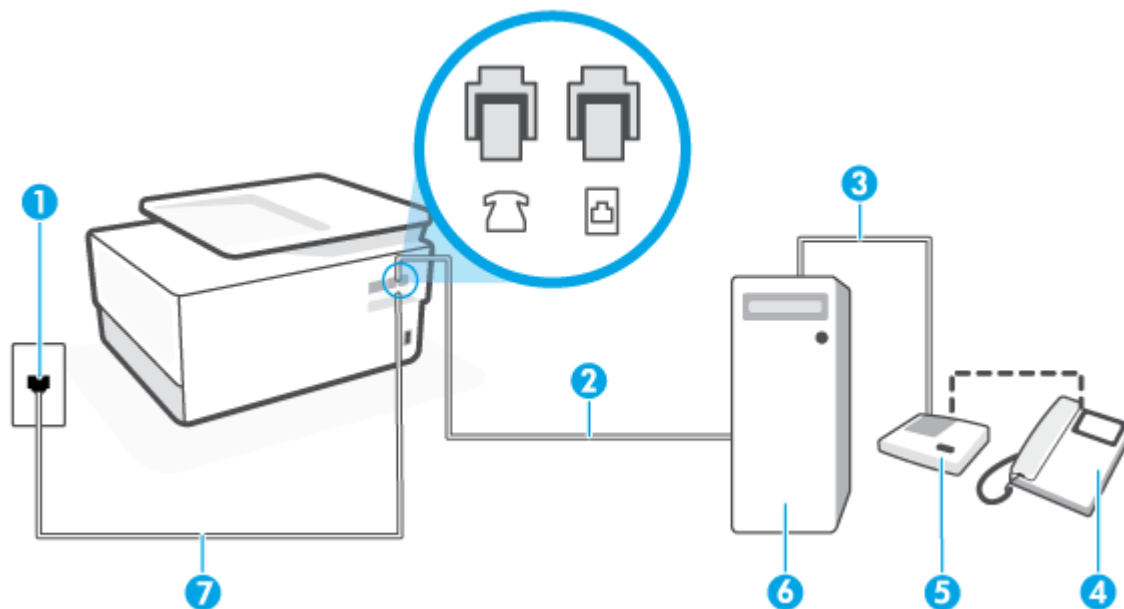

圖示 4-13 印表機的背視圖



- 1 牆上電話插座。
- 2 電腦上的「IN」電話連接埠。
- 3 電腦上的「OUT」電話連接埠。
- 4 電話（選用）。
- 5 答錄機。
- 6 隨附數據機的電腦。
- 7 使用最小的 26 AWG 電話線連接至印表機上的  連接埠。

您可能需要將電話線連接到您所在地的國家/地區配接器。

#### 在具備兩個電話連接埠之電腦的相同電話線上設定印表機

1. 取出印表機背面標有  之連接埠上的白色插頭。
2. 找到從電腦背面 (電腦撥號數據機) 連接牆上電話插座的電話線。從牆上電話插座拔下電話線，然後將它插入印表機背面標有  的連接埠上。
3. 將答錄機從牆上電話插座拔出，再將之連至電腦 (電腦撥號數據機) 背面的 OUT (輸出) 連接埠。
4. 將電話線的一端連接到牆上電話插座，然後將另一端連接到印表機背面標有  的連接埠上。

 **附註：**您可能需要將電話線連接到您所在地的國家/地區配接器。

5. (選用) 若答錄機沒有內建的電話，為了方便您可以將電話連接到答錄機背後的「OUT」連接埠。

 **附註：**答錄機無法連上外接電話時，請另購買並列式分歧器 (又稱作耦合器)，將答錄機和電話連上印表機。您可以使用標準電話線來連接這些設備。

- 請關閉自動將傳真接收至電腦的數據機軟體設定。

 **附註：**如果您沒有關閉數據機軟體中的自動傳真接收設定，印表機就無法接收傳真。

- 開啟 **自動接聽** 設定。
- 將答錄機設為在發出少數幾聲鈴聲之後接聽。
- 將 **接聽鈴聲次數** 設定變更為本產品所能支援的最大鈴聲次數。（最多鈴聲數依國家/地區而異）。
- 執行傳真測試。

電話鈴響時，答錄機會在設定的響鈴次數後接聽，並播放預先錄好的問候語。印表機此時會監視通話，「監聽」是否有傳真音。如果偵測到傳真來電音，印表機就會發出傳真接收音，並接收傳真；如果沒有傳真音，印表機會停止監視線路，您的答錄機就可以錄製語音訊息。

如果您在設定印表機與選購設備時發生問題，請洽詢您的當地服務供應商或廠商，以尋求進一步的協助。

### 與電腦 DSL/ADSL 數據機和答錄機共用語音/傳真線路

圖示 4-14 印表機的背面檢視

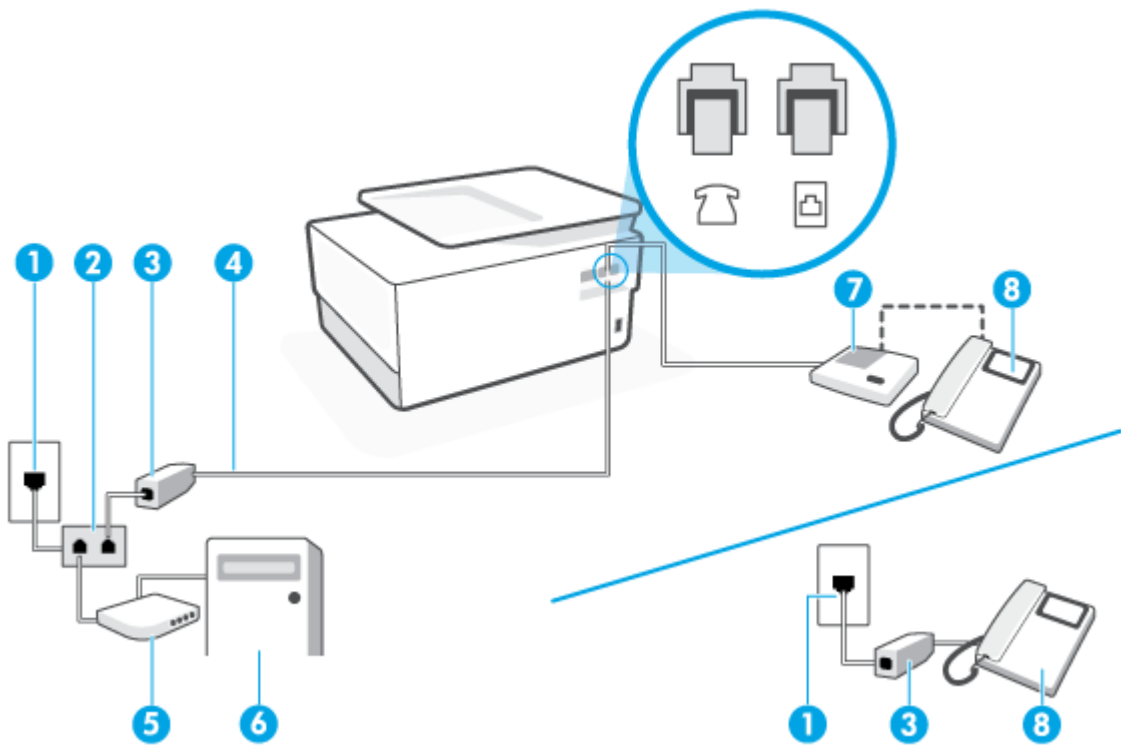

- 牆上電話插座。
- 並列式分歧器。
- DSL/ADSL 過濾器。

- 4 使用最小的 26 AWG 電話線連接至印表機上的  連接埠。  
您可能需要將電話線連接到您所在地的國家/地區配接器。
- 5 DSL/ADSL 數據機。
- 6 電腦。
- 7 答錄機。
- 8 電話（選用）。

 **附註：**您必須購買並列式分歧器。並列式分歧器前方有一個 RJ-11 埠，後方有兩個 RJ-11 埠。請勿使用雙線路電話分歧器、序列式分歧器或前方有兩個 RJ-11 埠而後方有一個插口的並列式分歧器。

### 設定印表機與電腦 DSL/ADSL 數據機

1. 從 DSL/ADSL 供應廠商取得 DSL/ADSL 過濾器。

 **附註：**住家/辦公室共用同一 DSL/ADSL 服務號碼的電話，必須另裝 DSL/ADSL 過濾器，以避免通話中出現噪音。

2. 將電話線的一端連接到 DSL/ADSL 過濾器，然後將另一端連接到印表機背面標有  的連接埠上。

 **附註：**您可能需要將電話線連接到您所在地的國家/地區配接器。

3. 將 DSL/ADSL 過濾器連上分歧器。
4. 將答錄機插頭從牆上電話插座拔下，改插入印表機背面標有  的連接埠。

 **附註：**如果您未直接將答錄機連接至印表機，傳送方傳真機傳來的傳真音可能會錄在答錄機上，而您可能也無法使用印表機接收傳真。

5. 將 DSL 數據機連上並列式分歧器。
6. 將並列式分歧器插入市話接口。
7. 將答錄機設為在發出少數幾聲鈴聲之後接聽。
8. 將印表機的 **接聽鈴聲次數** 設定，變更為印表機支援的鈴聲次數上限。

 **附註：**鈴聲次數上限視國家/地區而異。

9. 執行傳真測試。

當電話鈴響時，答錄機會在您設定的鈴聲次數後接聽來電，然後播放您錄製的問候語。印表機此時會監視通話，「監聽」是否有傳真音。如果偵測到傳真來電音，就會發出傳真接收音，並接收傳真；如果沒有傳真音，印表機會停止監視線路，您的答錄機就可以錄製語音訊息。

如果您將同一電話線用於電話和傳真，並且您具備電腦 DSL 數據機，請按下列指示設定傳真。

如果您在設定印表機與選購設備時發生問題，請洽詢您的當地服務供應商或廠商，以尋求進一步的協助。

## 案例 K：具電腦撥接數據機及語音信箱的共用語音/傳真線路

如果您使用同一個電話號碼接收語音電話和傳真來電，並在同一條電話線連接電腦撥號數據機，且使用電話公司提供的語音信箱服務，則請依本節中的描述設定印表機。

 **附註：**如果您在用來接收傳真來電的同一個電話號碼上使用語音信箱服務，則無法自動接收傳真。您必須手動接收傳真；這表示您必須能夠親自回應傳真來電。如果您要改為自動接收傳真，請聯絡電話公司以使用區別鈴聲服務或獨立傳真電話線路。

由於電腦撥號數據機與印表機共用電話線，因此無法同時使用數據機和印表機。例如，在使用電腦撥號數據機傳送電子郵件或上網時，就無法使用印表機發送傳真。

有兩種設定印表機與電腦的不同方式，依電腦的電話連接埠數目而定。開始之前，請檢查電腦有一個或兩個電話連接埠。

- 如果電腦只有一個電話連接埠，則必須購買並列式分歧器（又稱作耦合器），如下圖所示。（並列式分歧器前方有一個 RJ-11 埠，後方有兩個 RJ-11 埠。請勿使用雙線路電話分歧器、序列式分歧器或前方有兩個 RJ-11 埠而後方有一個插口的並列式分歧器）。

**圖示 4-15** 並列式分歧器範例



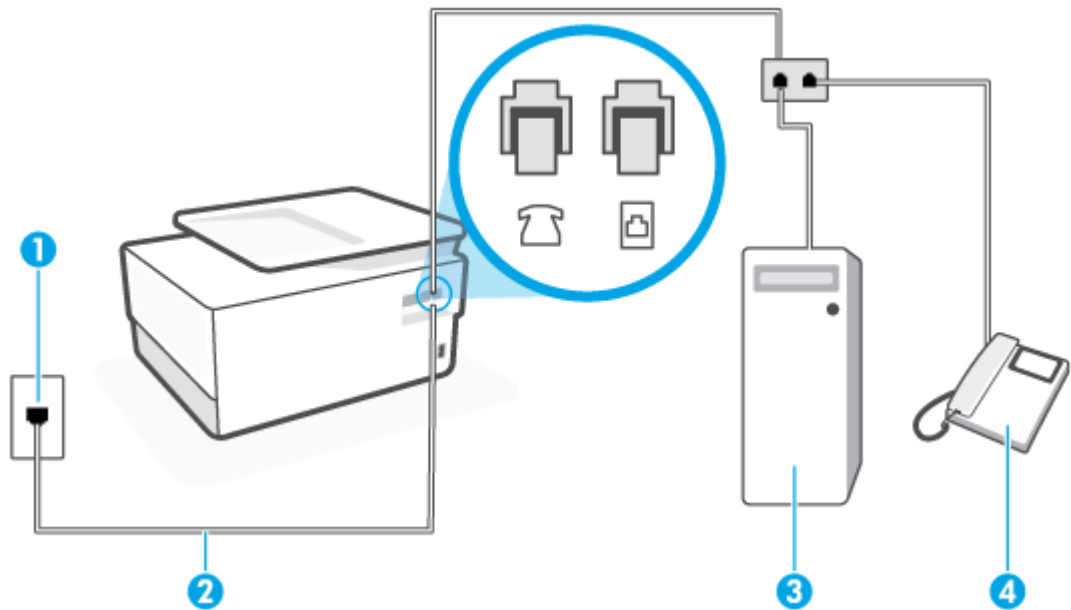

- 電腦有兩個電話連接埠時，請按下列方式設定印表機：

**圖示 4-16** 印表機的背視圖



- 1 牆上電話插座。
- 2 使用最小的 26 AWG 電話線連接至印表機上的  連接埠。  
您可能需要將電話線連接到您所在地的國家/地區配接器。
- 3 隨附數據機的電腦。
- 4 電話。

## 在具備兩個電話連接埠之電腦之相同電話線上設定印表機

1. 取出印表機背面標有  之連接埠上的白色插頭。
2. 找到從電腦背面 (電腦撥號數據機) 連接牆上電話插座的電話線。從牆上電話插座拔下電話線，然後將它插入印表機背面標有  的連接埠上。
3. 將電話連接至電腦撥號數據機背面的「OUT」連接埠。
4. 將電話線的一端連接到牆上電話插座，然後將另一端連接到印表機背面標有  的連接埠上。

 **附註：**您可能需要將電話線連接到您所在地的國家/地區配接器。

5. 請關閉自動將傳真接收至電腦的數據機軟體設定。

 **附註：**如果您沒有關閉數據機軟體中的自動傳真接收設定，印表機就無法接收傳真。

6. 關閉 **自動接聽** 設定。
7. 執行傳真測試。

您必須在有傳真來電時即時手動接聽，否則印表機無法接收傳真。

如果您在設定印表機與選購設備時發生問題，請洽詢您的當地服務供應商或廠商，以尋求進一步的協助。

## 測試傳真設定

您可以測試傳真設定以檢查印表機的狀態，確認設定正確可進行傳真。完成印表機的傳真設定後，請執行此測試。測試內容如下：

- 測試傳真硬體
- 確認連接到印表機的電話線類型正確
- 檢查電話線是否插入正確的接口
- 檢查撥號複頻音
- 檢查電話線路
- 測試電話線路的連結狀態

印表機會列印有測試結果的報告。如果測試失敗，請檢視報告中有關如何修正問題和重新執行測試的資訊。

### 經由印表機控制台測試傳真設定

1. 按住家或辦公室的設定步驟，設定傳真印表機。
2. 開始測試前，請確定先安裝墨水匣，並將全尺寸紙張放入進紙匣。
3. 從畫面上方，輕觸或向下滑動標籤以開啟儀表板，然後輕觸  (設定)。
4. 觸碰 **傳真設定**。

**5. 碰觸 工具 ，然後碰觸執行傳真測試。**

印表機於顯示幕中顯示測試結果，並列印測試報告。

**6. 檢視測試報告。**

- 如果測試通過，而傳真仍有問題，請檢查報告中列出的傳真設定，確認設定是否正確。空白或不正確的傳真設定會造成傳真問題。
- 測試失敗時，請檢查測試報告中有關如何解決問題的詳細說明。

---

# 5 Web 服務

本節主題如下：

- [什麼是 Web 服務？](#)
- [設定 Web 服務](#)
- [使用 Web 服務](#)
- [移除 Web 服務](#)



# 什麼是 Web 服務？

本印表機提供創新之啟用 Web 的解決方案，這些解決方案可協助您快速存取網際網路、取得文件、加快文件的列印速度，而且也比較方便——完全不必用到電腦。

 **附註：**若要使用這些 Web 功能，必須將印表機連接到網際網路（使用 Ethernet 纜線或無線連接方式）。如果使用 USB 纜線連接印表機，則無法使用這些 Web 功能。

## HP ePrint

- **HP ePrint** 是 HP 提供的一項免費服務，您可藉此服務隨時隨地在啟用 HP ePrint 的印表機上執行列印。如果您已啟用印表機的 Web 服務，則列印操作極為簡單，只需傳送電子郵件至為印表機指定的電子郵件地址即可。不需要任何特殊的驅動程式或軟體。如果您可以傳送電子郵件，就可以在任何地方使用 **HP ePrint** 進行列印。

 **附註：**您可以在 [HP Connected](#)（可能並非適用於所有國家/地區）上註冊帳戶，然後登入以進行 ePrint 設定。

註冊 [HP Connected](#)（可能並非適用於所有國家/地區）帳戶後，登入即可自訂您的 **HP ePrint** 地址，控制可使用您印表機的 **HP ePrint** 電子郵件地址進行列印的人員，以及取得 **HP ePrint** 的說明。

## 列印應用程式

- 以列印應用程式，您可以數位掃描和儲存您的文件在網路上，也可存取和共用內容，和進行更多其他動作。

# 設定 Web 服務

設定 Web 服務之前，請確認已使用 Ethernet 或無線連線將印表機連線至網際網路。

若要設定 Web 服務，請使用下列其中一種方法進行：

## 使用印表機控制台設定 Web 服務

1. 從畫面上方，輕觸或向下滑動標籤以開啟儀表板，然後輕觸  (設定)。
2. 觸碰 **Web 服務設定**。
3. 輕觸 **是** 以接受 Web 服務使用條款並啟用 Web 服務。
4. **列印狀態** 隨即出現，接著會列印充分利用您的印表機。
5. **Web 服務設定** 隨即出現。

## 使用內嵌式 Web 伺服器設定 Web 服務

1. 開啟 EWS。如需詳細資訊，請參閱 [內嵌式 Web 伺服器](#)。
2. 按一下 **Web 服務** 標籤。
3. 在 **Web 服務設定** 區段中，依序按一下 **設定** 與 **繼續**，然後按照畫面上的指示接受使用條款。
4. 如有提示，請選擇允許印表機檢查並安裝印表機更新。

---

 **附註：** 有更新可用時，系統會自動下載並安裝這些更新，然後印表機會重新啟動。

 **附註：** 如果提示進行 Proxy 設定，且您的網路使用 Proxy 設定，請按照畫面上的指示設定 Proxy 伺服器。如果仍找不到 Proxy 詳細資料，請聯絡網路管理員或網路設定人員。

---

5. 印表機連接至伺服器後，即會列印資訊頁。按照該資訊頁的指示完成設定。

## 使用 HP 印表機軟體設定 Web 服務 (Windows)

1. 開啟 HP 印表機軟體。如需詳細資訊，請參閱 [開啟 HP 印表機軟體 \(Windows\)](#)。
2. 在顯示的視窗中，連按兩下 **列印、掃描與傳真**，然後在列印下選取 **印表機首頁 (EWS)**。印表機的首頁 (內嵌式 Web 伺服器) 隨即開啟。
3. 按一下 **Web 服務** 標籤。
4. 在 **Web 服務設定** 區段中，依序按一下 **設定** 與 **繼續**，然後按照畫面上的指示接受使用條款。
5. 如有提示，請選擇允許印表機檢查並安裝印表機更新。

---

 **附註：** 有更新可用時，系統會自動下載並安裝這些更新，然後印表機會重新啟動。

 **附註：** 如果提示進行 Proxy 設定，且您的網路使用 Proxy 設定，請按照畫面上的指示設定 Proxy 伺服器。如果仍找不到此詳細資訊，請聯絡網路管理員或網路設定人員。

---

6. 印表機連接至伺服器後，即會列印資訊頁。按照該資訊頁的指示完成設定。

# 使用 Web 服務

以下區段描述了如何使用並設定 Web 服務。

- [HP ePrint](#)
- [列印應用程式](#)

## HP ePrint

若要使用 **HP ePrint**，請執行下列步驟：

- 確定您具備可使用網際網路及電子郵件的電腦或行動裝置。
- 在印表機上啟用 Web 服務。如需詳細資訊，請參閱[設定 Web 服務](#)。

 **提示：**如需有關 **HP ePrint** 使用方面及疑難排解的更多資訊，請造訪 [www.hp.com/support/eprint](http://www.hp.com/support/eprint)。如需存取印表機的 **HP ePrint** 設定，請造訪 [HP Connected](#)（並非所有國家/地區均可使用此網站）。



## 使用 HP ePrint 列印文件

1. 在電腦或行動裝置上，開啟電子郵件應用程式。
2. 建立新電子郵件，然後附加要列印的檔案。
3. 在「收件者」欄位中輸入 **HP ePrint** 電子郵件地址，然後選取傳送電子郵件訊息的選項。

## 尋找 HP ePrint 電子郵件地址

1. 從印表機控制台，輕觸或向下滑動畫面上方的標籤以開啟儀表板，然後輕觸 （**HP ePrint**）。
2. 輕觸**列印資訊**。印表機會列印一份資訊頁，其中包含印表機代碼以及如何自訂電子郵件地址之說明。

## 關閉 HP ePrint

1. 從印表機控制台，輕觸或向下滑動畫面上方的標籤以開啟儀表板，依序輕觸 （**HP ePrint**）和 （**Web 服務設定**）。
2. 按 **HP ePrint**，然後按 **關閉**。

 **附註：**若要移除所有 Web 服務，請參閱[移除 Web 服務](#)。

## 列印應用程式

以列印應用程式，您可以數位掃描和儲存您的文件在網路上，也可存取和共用內容，和進行更多其他動作。

## 若要關閉列印應用程式

1. 在「首頁」畫面中，輕觸 **Apps**。
2. 輕觸列印應用程式即可啟用、配置或使用應用程式。某些情況下，您可能需要前往合作夥伴的網站完善帳戶組態。

---



 **提示：**

- 若要檢查列印應用程式更新，請依序輕觸 **Apps**、**更新列印應用程式**。
  - 您也可以從 EWS 關閉列印應用程式。若要這麼做，請開啟 EWS（請參閱 [內嵌式 Web 伺服器](#)）、按一下 **Web 服務** 標籤並關閉該設定；或按一下 **設定** 標籤，並選取 **管理員設定** 頁面上屬意的選項。
-

# 移除 Web 服務

請依照以下說明來移除 Web 服務。

## 使用印表機控制台移除 Web 服務

1. 從畫面上方，輕觸或向下滑動標籤以開啟儀表板，依序輕觸  (HP ePrint) 和  (Web 服務設定)。
2. 碰觸**移除 Web 服務**。

## 使用內嵌式 Web 伺服器移除 Web 服務

1. 開啟 EWS。如需詳細資訊，請參閱[內嵌式 Web 伺服器](#)。
2. 按一下 **Web 服務** 標籤，然後按一下 **Web 服務設定** 區段中的 **移除 Web 服務**。
3. 按一下 **移除 Web 服務**。
4. 按一下是將 Web 服務自您的印表機移除。

---

## 6 使用墨水匣

若要確保印表機有最佳的列印品質，您必須執行一些簡單的維護程序。

 **提示：**如果在影印文件時有任何問題，請參閱[列印問題](#)。

---

本節主題如下：

- [墨水匣與列印頭的資訊](#)
- [即使是僅使用黑色墨水匣列印，也會使用部分彩色墨水](#)
- [檢查預估的墨水存量](#)
- [更換墨水匣](#)
- [訂購墨水匣](#)
- [存放列印耗材](#)
- [匿名使用資訊儲存](#)
- [墨水匣保固資訊](#)

## 墨水匣與列印頭的資訊

下列秘訣可以協助維護 HP 墨水匣，確保墨水匣維持一定的列印品質。

- 本使用者指南中的指示適用於更換墨水匣，而非初次安裝墨水匣。
- 將所有墨水匣保存在原始包裝中，直到需要時才拿出。
- 請確定正確關閉印表機電源。如需詳細資訊，請參閱[關閉印表機電源](#)。
- 在室溫（15-35°C 或 59-95°F）下存放墨水匣。
- 若非必要，請勿清潔列印頭。這會浪費墨水並縮短墨匣壽命。
- 小心處理墨水匣。安裝期間若掉下、搖動或粗暴地處理，可能會造成暫時的列印問題。
- 如果您要運送印表機，請執行下列步驟以避免列印頭組件區域漏墨或印表機發生其他損壞：
  - 確定您是透過按下 （電源按鈕）關閉印表機。必須等到內部機件運作的聲音都停止後，才可拔掉印表機電源線。
  - 確定您已經安裝墨水匣。
  - 印表機必須以平放的方式運送；絕不可將兩側、後側、前側或頂端朝下放置。

---

 **注意：**HP 建議您盡快更換任何遺失的墨水匣，以免發生列印品質問題、可能使用額外墨水或損壞墨水系統。遺失墨水匣時切勿關閉印表機。

 **附註：**此印表機未設計為使用連續墨水系統。若要繼續列印，請移除連續墨水系統，然後安裝 HP 原廠 (或相容) 墨水匣。

 **附註：**此印表機專為完全耗盡墨水匣中的墨水而設計。在墨水耗盡之前重新填入墨水匣可能會導致印表機失敗。如果出現此情況，請插入新的墨水匣 (HP 原廠或相容墨水匣) 以繼續列印。

---

## 即使是僅使用黑色墨水匣列印，也會使用部分彩色墨水

在整個噴墨列印程序中，墨水有多種耗用方式。一般而言，墨水匣中的墨水用於列印文件、相片及其他此類內容。但是，必須使用部分墨水來維持列印頭的正常運作；部分墨水會殘留；而部分墨水則會蒸發。如需有關墨水使用的詳細資訊，請造訪 <http://www8.hp.com/h71041/learn-about-supplies/tw/zh/overview.php>，並按一下 **HP 墨水**。（您可能需要使用頁面上的**請選擇國家/地區**按鈕來選取您所在的國家/地區。）



# 檢查預估的墨水存量

您可以從印表機軟體或從印表機控制台檢查預估墨水存量。

## 從印表機控制台檢查預估墨水存量

- 從印表機控制台，輕觸或向下滑動畫面上方的標籤以開啟儀表板，然後輕觸  (墨水) 檢查預估墨水存量。

---

 **附註：**墨水存量警示和指示器僅提供規劃用途的預估。當您收到墨水量偏低的警示時，請考慮先添購更換用的墨水匣，以免屆時耽誤到列印工作。直到提示您要更換墨水匣時，才需要進行更換。

 **附註：**如果您已安裝一個重新填充或再生的墨水匣或者在另一個印表機中使用過的墨水匣，墨水存量指示器可能會不準確或者不可用。

 **附註：**墨水匣中的墨水在列印程序中有數種不同的用途：在初始化程序中，準備印表機和墨水匣以進行列印；在列印頭維修程序中，保持列印噴嘴清潔以及墨水流動順暢。此外，墨水用盡之後，會有一些殘餘的墨水遺留在墨水匣中。如需詳細資訊，請參閱 [www.hp.com/go/inkusage](http://www.hp.com/go/inkusage)。

---

## 更換墨水匣

 **附註：**如需回收使用過之墨水耗材的相關資訊，請參閱 [HP 噴墨耗材回收計畫](#)

若您還沒有印表機的更換墨水匣，請參閱 [訂購墨水匣](#)。

 **附註：**目前 HP 網站的某部分僅提供英文內容。

 **附註：**某些國家/地區不供應某些墨水匣。

 **注意：**HP 建議您盡快更換任何遺失的墨水匣，以免發生列印品質問題、可能使用額外墨水或損壞墨水系統。遺失墨水匣時切勿關閉印表機。

### 更換墨水匣

1. 確定印表機的電源已開啟。
2. 開啟前擋門。

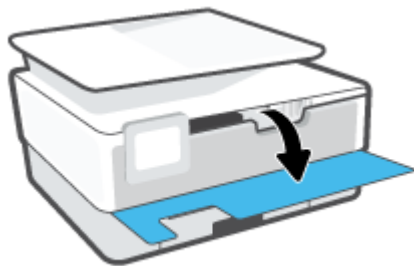

3. 打開墨水匣存取擋門。

 **附註：**等到列印滑動架完全停止移動再繼續。



4. 按墨水匣前端將它鬆開，然後再從插槽中取出墨水匣。

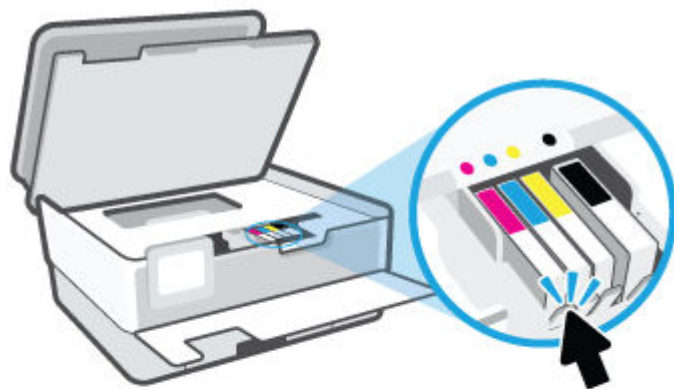

5. 從包裝中取出新的墨水匣。

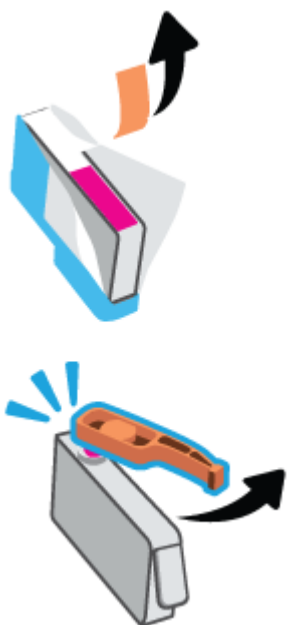

6. 參照色彩標示的字母，將對應的墨水匣滑入空插槽，直到它牢固地安裝在插槽中為止。



 **附註：** 確定墨水匣上的色彩標示的字母與插槽上的字母相符。

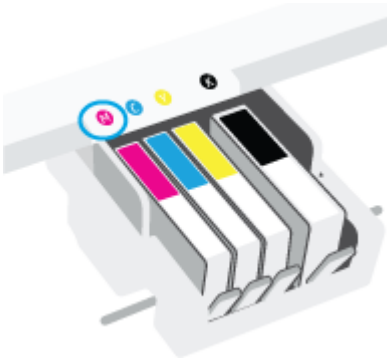

7. 為您要更換的每個墨匣重複步驟 4 至 6。
8. 關上墨水匣存取擋門。



9. 關上前擋門。

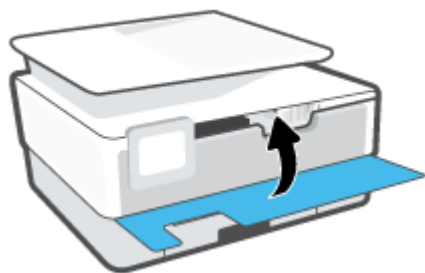

## 訂購墨水匣

若要訂購墨水匣，請前往 [www.hp.com](http://www.hp.com)。（目前 HP 網站的某些部分僅提供英文內容。）非所有的國家/地區都支援線上訂購墨水匣。不過，許多國家都有透過電話訂購、尋找當地商店和列印購物清單的資訊。此外，您還可以造訪 [www.hp.com/buy/supplies](http://www.hp.com/buy/supplies) 頁面取得如何在您的國家購買 HP 產品的相關資訊。

當您更換墨水匣時，請務必使用相同墨水匣編號的替換墨水匣。墨水匣編號可見於下列位置：

- 在內嵌式 Web 伺服器中，按一下 **工具** 標籤，然後按一下 **產品資訊** 下的 **耗材狀態**。如需詳細資訊，請參閱 [內嵌式 Web 伺服器](#)。
- 在印表機狀態報告中（請參閱 [瞭解印表機報告](#)）。
- 要更換之墨水匣的標籤。
- 在印表機內部的貼紙上。開啟墨水匣存取擋門，找到貼紙。



**附註：**印表機隨附的**設定墨水匣**無法單獨購買。

## 存放列印耗材

墨水匣可以長時間留在印表機中。不過，為確保墨水匣的最佳狀況，請務必在印表機不用時正確地關閉印表機。

如需詳細資訊，請參閱[關閉印表機電源](#)。

## 匿名使用資訊儲存

本印表機使用的 HP 墨匣內含記憶體晶片，能協助操作印表機。此外，此記憶體晶片會儲存一組有關印表機使用方式的有限匿名資訊，其中可能包含：使用墨水匣列印的頁數、頁面涵蓋範圍、列印頻率及使用的列印模式。

此資訊可協助 HP 在設計後續印表機時，能符合客戶的列印需求。從墨水匣記憶體晶片收集到的資料不包含可用來識別墨水匣的客戶或使用者或其印表機的資訊。

HP 會從送回 HP 免費回收計劃的墨水匣記憶體晶片收集取樣（HP 星球合作夥伴：[www.hp.com/recycle](http://www.hp.com/recycle)）。此樣本中的記憶體晶片會經過判讀與研究以改善 HP 後續的印表機。協助回收此墨水匣的 HP 合作夥伴可能也能夠存取這項資料。

擁有墨水匣的任何協力廠商都可能能夠存取記憶體晶片上的匿名資訊。如果您不希望這項資訊遭存取，可以讓晶片無法運作。不過，在您讓記憶體晶片無法操作之後，就無法在 HP 印表機中使用該墨水匣。

如果您對於提供這項匿名資訊有所顧慮，可以關閉記憶體晶片收集印表機使用資訊的功能，如此就無法存取這項資訊。

### 停用使用資訊功能

1. 從印表機控制台，輕觸或向下滑動畫面上方的標籤以開啟儀表板，然後輕觸 （設定）。
2. 輕觸 **喜好設定**，然後輕觸**儲存匿名使用量資訊**以將其關閉。

 **附註：**若要開啟使用資訊功能，請還原出廠預設值。如需有關如何還原預設值的詳細資訊，請參閱 [還原原始出廠預設值和設定](#)。

 **附註：**如果您關閉記憶體晶片收集印表機使用資訊的功能，可以繼續在 HP 印表機中使用該墨水匣。



## 墨水匣保固資訊

只有在指定的 HP 列印裝置上使用墨水匣時，才適用 HP 墨水匣保固。此項保固不涵蓋重新填裝、重新製造、重新換新、使用方法錯誤或經過改裝的 HP 墨水產品。

在保固期限之內，只要 HP 墨水尚未耗盡且尚未超過保固到期日，則產品都在保固範圍內。YYYY/MM 格式的保固有效期可見於墨水匣上，標示如下：

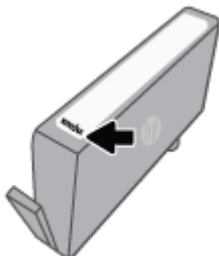

如需「HP 有限保固聲明」的副本，請造訪 [www.hp.com/go/orderdocuments](http://www.hp.com/go/orderdocuments)。

---

# 7 網路設定

其他進階設定可從印表機的首頁取得（內嵌式 Web 伺服器或 EWS）。如需詳細資訊，請參閱[內嵌式 Web 伺服器](#)。

本節主題如下：

- [設定印表機的無線通訊](#)
- [變更網路設定](#)
- [使用 Wi-Fi Direct](#)

# 設定印表機的無線通訊

本節主題如下：

- [開始之前](#)
- [在無線網路上設定印表機](#)
- [使用 HP Smart 應用程式連接您的印表機](#)
- [變更連線類型](#)
- [測試無線連線](#)
- [開啟或關閉印表機的無線功能](#)

 **附註：**如果連接印表機時有任何問題，請參閱[網路和連線問題](#)。

 **提示：**如需有關以無線方式設定與使用印表機的詳細資訊，請瀏覽 HP 無線列印中心 ([www.hp.com/go/wirelessprinting](http://www.hp.com/go/wirelessprinting))。

## 開始之前

在您開始設定印表機進行無線通訊之前，請先確定下列項目：

- 未使用 Ethernet 纜線將印表機連線至網路。
- 已設定無線網路，且運作正常。
- 印表機與使用印表機的電腦位於同一網路（子網路）中。

 **附註：**在連接印表機時，可能會出現提示要求您輸入無線網路名稱 (SSID) 和無線密碼：

- 無線網路名稱是您的無線網路的名稱。
- 無線密碼可阻止其他使用者未經您允許而連線至您的無線網路。視所需的安全性層級而定，您的無線網路可能使用 WPA 密碼或 WEP 金鑰。



如果您自設定無線網路後未變更網路名稱或安全性密鑰，有時可能會發現其位於無線路由器的背面或側面。

如果找不到網路名稱或安全性密碼，或忘記此資訊，請參閱電腦或無線路由器隨附的文件。如果仍然找不到此資訊，請聯絡網路管理員或無線網路的設定人員。

## 在無線網路上設定印表機

從印表機控制台顯示器使用「無線設定精靈」或「Wi-Fi 保護設定」設定無線通訊。

 **附註：**繼續進行之前，請瀏覽[開始之前](#)中的清單。

1. 從印表機控制台，輕觸或向下滑動畫面上方的標籤以開啟儀表板，然後輕觸 （無線）。
2. 輕觸 （設定）。
3. 輕觸無線設定。

4. 觸碰**無線設定精靈**或 **Wi-Fi Protected Setup**。
5. 按顯示幕提示完成設定步驟。

如果您已透過不同類型的連線（例如 USB 連線）使用印表機，請依照[變更連線類型](#)中的指示，在您的無線網路上設定印表機。

## 使用 HP Smart 應用程式連接您的印表機

### 使用 HP Smart 應用程式進行設定

您可以使用 HP Smart 在無線網路上設定印表機。HP Smart 應用程式可在 iOS、Android 和 Windows 裝置上使用。如需此應用程式的相關資訊，請參閱[使用 HP Smart 應用程式從 iOS、Android 或 Windows 10 裝置進行列印、掃描和疑難排解](#)。

1. 如果您使用 iOS 或 Android 行動裝置，請確保 Bluetooth 已開啟。（HP Smart 使用 Bluetooth，使得 iOS 和 Android 行動裝置上的設定程序更快更輕鬆。）

---

 **附註：** HP Smart 使用 Bluetooth 只作印表機設定之用。不支援使用 Bluetooth 進行列印。

---

2. 開啟 HP Smart 應用程式。
3. **Windows：** 在首頁畫面上按一下或點選**設定新的印表機**，然後依照畫面上的指示將印表機新增到網路。

- 或 -

**iOS/Android：** 在首頁畫面上點選 + 號圖示，然後點選**新增印表機**。依照畫面上的指示，將印表機新增到網路。

## 變更連線類型

安裝 HP 印表機軟體並將印表機連線至電腦或網路之後，您可以使用軟體變更連線類型（例如從 USB 連線變更為無線連線）。

---

 **附註：** 連接 Ethernet 纜線會關閉印表機的無線功能。

---

### 從 Ethernet 連線變更為無線連線 (Windows)

1. 從印表機上拔掉 Ethernet 纜線。
2. 執行「無線設定精靈」進行無線連線。如需詳細資訊，請參閱[在無線網路上設定印表機](#)。

### 從 USB 連線變更為無線網路 (Windows)

繼續進行之前，請瀏覽[開始之前](#)中的清單。

1. 開啟 HP 印表機軟體。如需詳細資訊，請參閱[開啟 HP 印表機軟體 \(Windows\)](#)。
2. 按一下**工具**。
3. 按一下**裝置安裝與軟體**。
4. 選取將 **USB 連線的印表機轉換為無線**。按照畫面上的指示操作。

## 使用 Windows 10 電腦 (Windows) 上的 HP Smart 應用程式，從 USB 連線變更為無線網路

1. 繼續前，請確保電腦和印表機符合下列需求：
  - 印表機目前透過 USB 連線到電腦。
  - 電腦目前連線到無線網路。
2. 開啟 HP Smart 應用程式。如需關於如何在 Windows 10 電腦上開啟此應用程式的資訊，請參閱[使用 HP Smart 應用程式從 iOS、Android 或 Windows 10 裝置進行列印、掃描和疑難排解](#)。
3. 請確定已選取您的印表機。

 **提示：**若要選擇另外的印表機，按一下畫面左邊工具列上的印表機圖示，然後選擇**選擇另外的印表機**，以檢視所有可用的印表機。

4. 看到應用程式主畫面頂端出現「以無線方式連接印表機，使列印更簡單」時，按一下**瞭解更多**。

 **瞭解如何從 USB 變更為無線連線的詳細資訊。** [按一下這裡可線上取得更多資訊](#)。目前此網站可能未提供所有的語言版本。



## 從無線連線變更為 USB 或 Ethernet 連線 (Windows)

- 將 USB 或 Ethernet 纜線連接到印表機。

## 測試無線連線

列印無線測試報告，以取得有關印表機無線連線的資訊。無線測試報告提供有關印表機狀態、硬體 (MAC) 位址和 IP 位址的資訊。如果無線連線發生問題或無線連線嘗試失敗，則無線測試報告還會提供診斷資訊。如果印表機連接至網路，測試報告會顯示有關網路設定的詳細資訊。



若要列印無線測試報告：

1. 從印表機控制台，輕觸或向下滑動畫面上方的標籤以開啟儀表板，輕觸  (無線按鈕)，然後輕觸  (設定)。
2. 輕觸**列印詳細資訊**。
3. 輕觸**設定**。
4. 輕觸**列印網路組態**。

## 開啟或關閉印表機的無線功能

印表機控制台上無線功能的藍燈亮起，表示印表機的無線功能已開啟。

 **附註：**將 Ethernet 纜線連接至印表機會自動關閉無線功能，且無線指示燈也會熄滅。

1. 從印表機控制台，輕觸或向下滑動畫面上方的標籤以開啟儀表板，輕觸  (無線按鈕)，然後輕觸  (設定)。
2. 觸碰**無線設定**。
3. 輕觸**無線**旁的切換按鈕，將它開啟或關閉。

---

 **附註：**如果印表機先前從未設定為連接至無線網路，請開啟無線功能，這會自動啟動「無線設定精靈」。

---



# 變更網路設定

您可以從印表機控制台設定與管理印表機無線連線，並執行各種不同的網路管理工作。包括檢視及變更網路設定、還原網路預設值、以及開啟或關閉無線功能。

**⚠ 注意：**網路設定可為您提供許多便利。然而，除非您是進階使用者，否則請勿變更其中某些設定（例如，連結速度、IP 設定、預設閘道和防火牆設定）。

## 列印網路設定

請執行下列其中一項操作：

- 從印表機控制台，輕觸或向下滑動畫面上方的標籤以開啟儀表板。輕觸 （無線）或 （Ethernet），以顯示網路狀態畫面。輕觸**列印詳細資料**以列印網路設定頁。
- 從印表機控制台，輕觸或向下滑動畫面上方的標籤以開啟儀表板，依序輕觸 （設定）、**報告**和**網路組態**頁面。

## 設定連結速度

您可以變更在網路上傳送資料的速度。預設值是**自動**。

1. 從印表機控制台，輕觸或向下滑動畫面上方的標籤以開啟儀表板，輕觸 （設定），然後輕觸**網路設定**。
2. 碰觸 **Ethernet 設定**。
3. 碰觸**連結速度**。
4. 碰觸符合您網路硬體的適當選項。

## 變更 IP 設定

IP 設定的預設值為**自動**，會自動設定 IP。如果您是進階使用者且想要使用不同的設定（例如 IP 位址、子網路遮罩或預設閘道），可以進行手動變更。

**💡 提示：**設定手動 IP 位址之前，建議您先使用自動模式，將印表機連線到網路。此舉可讓路由器使用其他所需的設定（如子網路遮罩、預設閘道和 DNS 位址等）設定印表機。

**⚠ 注意：**手動指派 IP 位址時請小心。如果在安裝期間輸入無效的 IP 位址，網路元件將無法與印表機連接。

1. 從印表機控制台，輕觸或向下滑動畫面上方的標籤以開啟儀表板，輕觸 （設定），然後輕觸**網路設定**。
2. 碰觸 **Ethernet 設定**或**無線設定**。
3. 觸碰**進階設定**。
4. 碰觸 **IP 設定**。
5. 會顯示一則訊息，警告您變更 IP 位址會從網路移除印表機。碰觸 **確定**，繼續作業。
6. 若要手動變更設定，請輕觸**手動（靜態）**，然後輸入以下設定的適當資訊：

- IP 位址
  - 子網路遮罩
  - 預設閘道
  - DNS 位址
7. 輸入變更後碰觸 **完成**。
  8. 觸碰 **確定**。





# 使用 Wi-Fi Direct

藉由 Wi-Fi Direct，您可經由電腦、智慧型手機、平板電腦或其他無線裝置，無需連接已有的無線網路即可進行無線列印。

## Wi-Fi Direct 使用指南



- 確定您的電腦或行動裝置擁有必要的軟體。
  - 如果您使用的是電腦，請確定您已安裝了 HP 印表機軟體。  
如果您尚未在電腦上安裝 HP 印表機軟體，請先連線到 Wi-Fi Direct，然後再安裝印表機軟體。當印表機軟體提示設定連線類型時，請選取**無線**。
  - 如果您使用的是行動裝置，請確定您已安裝相容的列印應用程式。如需詳細資訊，請造訪 HP 行動列印網站，網址為 [www.hp.com/go/mobileprinting](http://www.hp.com/go/mobileprinting)。如果本網站的本機版本未針對您的國家/地區或語言提供，你可能會被導向到另一個國家(地區)或語言的 HP 行動列印網站。
- 確保印表機的 Wi-Fi Direct 已經開啟。
- 同一個 Wi-Fi Direct 連線，最多可以連接五部電腦和行動裝置。
- 當印表機也使用 USB 纜線連接到電腦或透過無線連線連接到網路時，仍可以使用 Wi-Fi Direct。
- Wi-Fi Direct 無法用來將電腦、行動裝置或印表機連接到網際網路。

## 開啟 Wi-Fi Direct

1. 從印表機控制台，輕觸或向下滑動畫面上方的標籤以開啟儀表板，然後輕觸  (Wi-Fi Direct)。
2. 輕觸  (設定)。
3. 如果顯示器顯示 Wi-Fi Direct 為 **關閉**，請輕觸 **Wi-Fi Direct** 將它開啟。

 **提示：**您也可以從 EWS 開啟 Wi-Fi Direct。有關使用 EWS 的詳細資訊，請參閱 [內嵌式 Web 伺服器](#)。

## 變更連線方式

1. 從印表機控制台，輕觸或向下滑動畫面上方的標籤以開啟儀表板，然後輕觸  (Wi-Fi Direct)。
2. 輕觸  (設定)。
3. 輕觸**連線方式**，然後選取**自動**或**手動**。
  - 如果在印表機上設定 Wi-Fi Direct 時選取了**自動**，則行動裝置會自動連線至印表機。
  - 如果在印表機上設定 Wi-Fi Direct 時選取了**手動**，請在印表機顯示器上確認連線，或是在行動裝置上輸入印表機 PIN。印表機會在您嘗試進行連線時提供 PIN。

## 從具有無線功能且支援 Wi-Fi Direct 的行動裝置列印

請確認您已在您的行動裝置上安裝最新版 HP Print Service 外掛程式。

 **附註：**如果您的行動裝置不支援 WiFi，您便無法使用 Wi-Fi Direct。

1. 確定您已開啟印表機上的 Wi-Fi Direct。
2. 開啟行動裝置上的 Wi-Fi Direct。如需詳細資訊，請參閱該行動裝置隨附的說明文件。
3. 在您的行動裝置中，從已啟用列印的應用程式選取文件，然後選取列印文件的選項。  
顯示可用印表機的清單。
4. 在可用印表機的清單中，選擇以 **DIRECT-\*\*-HP OfficeJet Pro 8020** (其中 \*\* 為您的印表機的唯一識別字元) 形式顯示的 Wi-Fi Direct 名稱，然後按照印表機和行動裝置上的指示操作。
5. 列印您的文件。

### 從不支援 Wi-Fi Direct 且具有無線功能的行動裝置進行列印

確定您的行動裝置上已安裝相容的列印應用程式。如需詳細資訊，請造訪 [www.hp.com/global/us/en/eprint/mobile\\_printing\\_apps.html](http://www.hp.com/global/us/en/eprint/mobile_printing_apps.html)。

1. 確定您已開啟印表機上的 Wi-Fi Direct。
2. 開啟行動裝置的 WiFi 連線。如需詳細資訊，請參閱該行動裝置隨附的說明文件。

 **附註：**如果您的行動裝置不支援 WiFi，您便無法使用 Wi-Fi Direct。

3. 從行動裝置連線至新網路。使用您一般常用的程序連線到新的無線網路或熱點。從顯示為 **DIRECT-\*\*-HP OfficeJet Pro 8020** 的無線網路清單中選取 Wi-Fi Direct 名稱 (其中 \*\* 代表印表機的唯一識別字元)。

顯示提示時，輸入 Wi-Fi Direct 密碼。

4. 列印您的文件。

### 從具有無線功能的電腦列印 (Windows)

1. 確定您已開啟印表機上的 Wi-Fi Direct。
2. 開啟電腦的 WiFi 連線。如需詳細資訊，請參閱電腦隨附的說明文件。

 **附註：**如果您的電腦不支援 WiFi，您便無法使用 Wi-Fi Direct。

3. 在電腦上，連線到新網路。使用您一般常用的程序連線到新的無線網路或熱點。從顯示為 **DIRECT-\*\*-HP OfficeJet Pro 8020** 的無線網路清單中選取 Wi-Fi Direct 名稱 (其中 \*\* 代表印表機的唯一識別字元)。

4. 顯示提示時，輸入 Wi-Fi Direct 密碼。

5. 如果印表機已安裝且透過無線網路連線到電腦，請繼續進行步驟 5。如果印表機已安裝且使用 USB 纜線連接到電腦，請按照下列步驟透過 Wi-Fi Direct 連線來安裝印表機軟體。

- a. 開啟 HP 印表機軟體。如需詳細資訊，請參閱 [開啟 HP 印表機軟體 \(Windows\)](#)。
- b. 按一下工具。
- c. 按一下 **裝置安裝與軟體**，然後選取 **連接新裝置**。

 **附註：**如果您先前已透過 USB 安裝印表機，並且想要轉換為 Wi-Fi Direct，請勿使用 **將 USB 連接的印表機轉換成無線連接** 選項。

- d. 顯示**連線選項**畫面時，選取**無線**。
  - e. 從偵測到的印表機清單中選取 HP 印表機。
  - f. 按照畫面上的指示操作。
6. 列印您的文件。

 [按一下這裡](#)可取得 Wi-Fi Direct 的線上疑難排解，或取得設定 Wi-Fi Direct 的更多說明。目前此網站可能未提供所有的語言版本。

---

## 8 印表機管理工具

本節主題如下：

- [工具箱 \(Windows\)](#)
- [內嵌式 Web 伺服器](#)

## 工具箱 (Windows)

工具箱提供有關印表機的維護資訊。

### 開啟工具箱

1. 開啟 HP 印表機軟體。如需詳細資訊，請參閱[開啟 HP 印表機軟體 \(Windows\)](#)。
2. 按一下 **列印、掃描與傳真**。
3. 按一下 **維護印表機**。

# 內嵌式 Web 伺服器

印表機連線至網路時，您可以使用印表機的內嵌式 Web 伺服器 (EWS) 功能，檢視狀態資訊、變更設定、並從電腦管理印表機。

 **附註：**若要檢視或變更某些設定，您或許需要密碼。

 **附註：**您可以在未連線至網際網路的情況下開啟和使用內嵌式 Web 伺服器。不過，某些功能無法使用。

本節主題如下：

- [關於 cookies](#)
- [開啟內嵌式 Web 伺服器](#)
- [無法開啟內嵌式 Web 伺服器](#)

## 關於 cookies

瀏覽時，內嵌式 Web 伺服器 (EWS) 會在您的硬碟上保留一個很小的文字檔 (cookies)。這些檔案可讓 EWS 在下一次您造訪時識別您的電腦。例如，如果您配置了 EWS 語言，cookie 會協助記住您所選的語言，下次存取 EWS 時，就會以該語言顯示頁面。在您執行手動清除前，某些 cookie (例如儲存了客戶特定的偏好設定) 會儲存於電腦之上。

您可配置瀏覽器接受任何 cookies，或在有 cookies 要存入時發出提示，以便決定是否接受或拒絕某個 cookie。您也可以使用瀏覽器移除不想要的 cookie。

根據您的印表機而定，如果您停用 Cookies，則也會停用下列一或多項功能：

- 使用某些設定精靈
- 記住 EWS 瀏覽器語言設定
- 將 EWS 首頁 頁面個人化

如需如何變更您的隱私權和 cookie 設定以及如何檢視或刪除 cookie 的資訊，請參閱隨附於您 Web 瀏覽器的說明文件。

## 開啟內嵌式 Web 伺服器

您可以透過網路或 Wi-Fi Direct 存取內嵌式 Web 伺服器。

### 透過網路開啟內嵌式 Web 伺服器



1. 請輕觸  (無線) 或  (Ethernet) 或者列印網路設定頁，以取得印表機的 IP 位址或主機名稱。

 **附註：**印表機必須位於網路中，且擁有 IP 位址。

2. 在電腦支援的 Web 瀏覽器內，輸入指派給印表機的 IP 位址或主機名稱。

例如，IP 位址若為 123.123.123.123，請將下列位址輸入 Web 瀏覽器：`http://123.123.123.123`。

## 透過 Wi-Fi Direct 開啟內嵌式 Web 伺服器

1. 從印表機控制台，輕觸或向下滑動畫面上方的標籤以開啟儀表板，然後輕觸  (Wi-Fi Direct)。
2. 輕觸  (設定)。
3. 如果顯示器顯示 Wi-Fi Direct 為 **關閉**，請輕觸 **Wi-Fi Direct** 將它開啟。
4. 從無線電腦開啟無線，搜尋並連線至 Wi-Fi Direct 名稱，例如：**DIRECT-\*\*-HP OfficeJet Pro 8020** (此處 \*\* 代表印表機的唯一名稱)。
5. 顯示提示時，輸入 Wi-Fi Direct 密碼。
6. 在電腦支援的 Web 瀏覽器內輸入下列網址：`http://192.168.223.1`。

## 無法開啟內嵌式 Web 伺服器

### 檢查網路設定

- 請確定您沒有使用電話線或跳線將印表機連線到網路。
- 確定網路線已妥善插入印表機。
- 網路集線器，交換器，或路由器已開機且正常運作。

### 檢查電腦



- 確定所用的電腦已連線至與印表機相同的網路。

### 檢查 Web 瀏覽器

- 確認 Web 瀏覽器符合系統最低需求。
- 如果您的 Web 瀏覽器使用任何 Proxy 設定連線到網際網路，請嘗試關閉這些設定。如需詳細資訊，請參閱 Web 瀏覽器提供的文件。
- 確定您的 Web 瀏覽器已啟用 JavaScript 和 Cookie。如需詳細資訊，請參閱 Web 瀏覽器提供的文件。

### 檢查印表機 IP 位址

- 確定印表機的 IP 位址正確無誤。

若要找到印表機的 IP 位址，請從印表機控制台，輕觸或向下滑動畫面上方的標籤以開啟儀表板，然後輕觸  (無線) 或  (Ethernet)。

若要透過列印網路組態頁取得印表機的 IP 位址，請從印表機控制面板，輕觸或向下滑動畫面上方的標籤以開啟儀表板，然後依序輕觸  (設定)、**報告** 和 **網路組態** 頁面。

- 確認印表機的 IP 位址有效。印表機的 IP 位址格式應該與路由器的 IP 位址相似。例如，路由器的 IP 位址可能是 192.168.0.1 或 10.0.0.1，則印表機的 IP 位址為 192.168.0.5 或 10.0.0.5。

如果印表機的 IP 位址類似於 169.254.XXX.XXX 或 0.0.0.0，則無法連線至網路。

 **提示：**如果您使用的電腦執行 Windows，您可以造訪 HP 線上支援網站，網址為 [www.support.hp.com](http://www.support.hp.com)。本網站提供的資訊和公用程式可協助您修正許多常見的印表機問題。

---

# 9 解決問題

本節提供常見問題的解決方案資訊。如果您的印表機無法正確操作，且這些建議也無法解決您的問題，請嘗試使用 [HP 支援](#) 中列出的其中一種支援服務以獲得協助。

本節主題如下：

- [透過 HP 線上疑難排解獲得協助](#)
- [從印表機控制台取得說明](#)
- [從 HP Smart 應用程式取得說明](#)
- [取得本指南的說明](#)
- [瞭解印表機報告](#)
- [解決使用 Web 服務時所發生的問題](#)
- [維護印表機](#)
- [還原原始出廠預設值和設定](#)
- [HP 支援](#)



## 透過 HP 線上疑難排解獲得協助

您可以使用 HP 線上疑難排解工具來解決印表機問題。請使用下表找出您的問題，並按一下對應的連結。

 **附註：** HP 線上疑難排解工具可能並未提供所有語言版本。

線上疑難排解工具	使用此工具來學習如何：
<a href="#">針對卡紙問題進行疑難排解</a>	清除印表機卡紙，解決紙張或進紙問題。
<a href="#">針對列印滑動架卡住問題進行疑難排解</a>	清除擋住列印滑動架的障礙物。
<a href="#">針對列印工作無法列印的問題進行疑難排解</a>	解決印表機回應、不列印頁面或「無法列印」錯誤等問題。
<a href="#">針對列印品質問題進行疑難排解</a>	改善列印件的品質。
<a href="#">針對影印和掃描問題進行疑難排解</a>	確定印表機無法影印或掃描的原因，或改善影印件或掃描件的品質。
<a href="#">針對傳真問題進行疑難排解</a>	解決收發傳真或傳真至電腦的相關問題。
<a href="#">針對無線網路連線問題進行疑難排解</a>	解決無線網路問題，其中包括初次設定無線網路連線的問題或修正連線無法正常運作的問題。
<a href="#">針對防火牆或防毒程式問題進行疑難排解</a>	確定防火牆或防毒程式是否妨礙電腦連線至印表機，並解決相關問題。
<a href="#">找到無線連線的網路設定</a>	找到無線網路名稱 (SSID) 和密碼。
<a href="#">針對 Wi-Fi Direct 問題進行疑難排解</a>	解決 Wi-Fi Direct 問題或配置 Wi-Fi Direct。
<a href="#">針對行動網路問題進行疑難排解</a>	解決行動裝置連線至印表機的問題。
<a href="#">HP Print and Scan Doctor</a>	自動診斷並解決印表機問題。
(僅適用於 Windows 作業系統)	

## 從印表機控制台取得說明

您可以使用印表機的說明主題深入瞭解印表機，一些說明主題包含引導您完成整個過程的動畫，例如裝入紙張。

若要從「首頁」畫面存取「說明」功能表或某個畫面的關聯式說明，請輕觸印表機控制台上的？。

## 從 HP Smart 應用程式取得說明

HP Smart 應用程式提供印表機問題 (卡紙和其他問題) 警告、說明內容的連結，以及連絡支援部門尋求其他協助的選項。

# 取得本指南的說明

本節包含下列主題：

- [卡紙和進紙問題](#)
- [列印問題](#)
- [影印和掃描問題](#)
- [傳真問題](#)
- [網路和連線問題](#)
- [印表機硬體問題](#)

## 卡紙和進紙問題

您要執行什麼操作？

- [清除卡紙](#)
- [清除列印滑動架卡紙](#)
- [瞭解如何避免卡紙](#)
- [解決送紙問題](#)

### 清除卡紙

卡紙可能發生在印表機內部的幾個位置。

**⚠ 注意：**為避免可能對列印頭造成損害，請盡快清除卡紙。

#### 從進紙匣清除卡紙

1. 同時按住出紙匣兩側的兩個按鈕，把出紙匣從印表機中拉出。

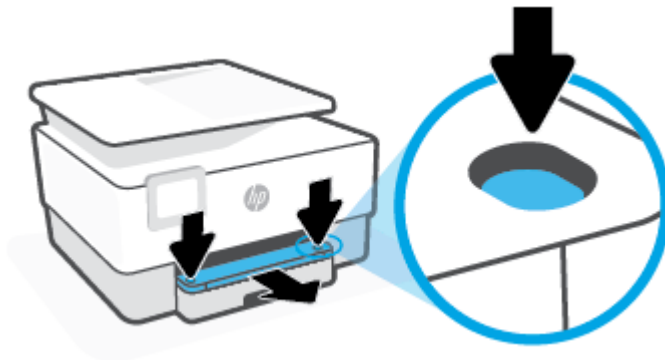

2. 將進紙匣完全拉出印表機以取出進紙匣。



3. 檢查印表機下方的進紙匣區域。取出卡紙。



4. 插回進紙匣，直到卡入到位。



5. 把出紙匣插回印表機中。

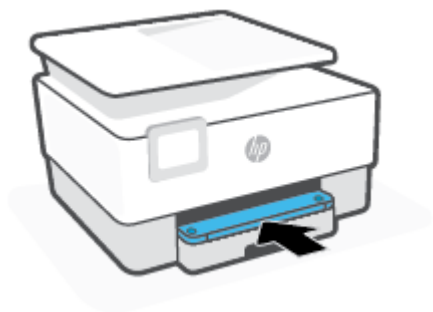

## 清除列印區的卡紙

1. 開啟前擋門。

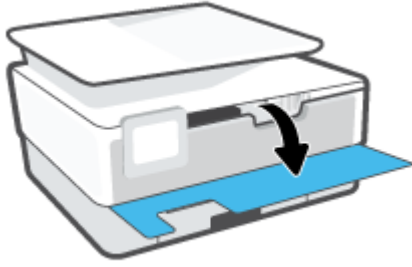

2. 打開墨水匣存取擋門。



3. 若列印滑動架並未受阻，請把列印滑動架移至印表機的最左側，然後取出卡紙。

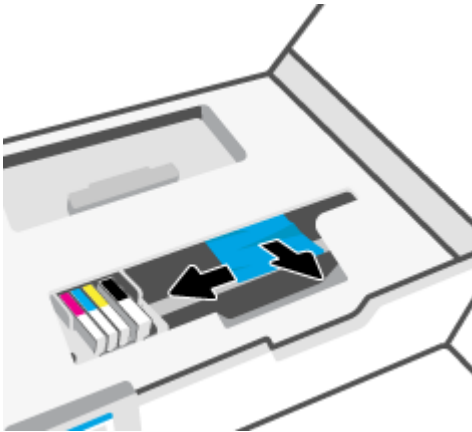

4. 如有需要，請將滑動架移至印表機的最右側，然後取出所有卡紙或碎紙。

5. 掀起紙張軌道外蓋的控制點，並取下外蓋。

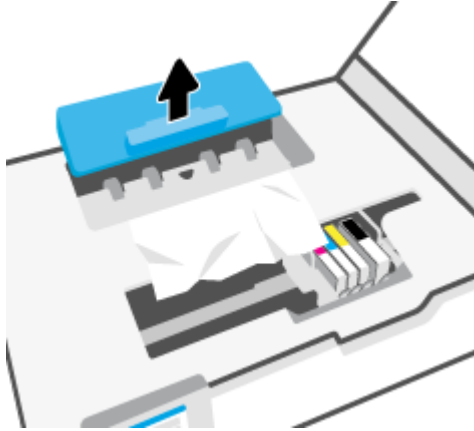

6. 找出卡在印表機內的紙張，用雙手抓住卡紙向外拉。

**⚠ 注意：**如果從滾筒中取出紙張時將紙張撕破，請檢查印表機內部的滾筒和滾輪上是否殘留紙張碎片。

如果沒有取出印表機中的所有紙張碎片，便極有可能會再度發生卡紙。

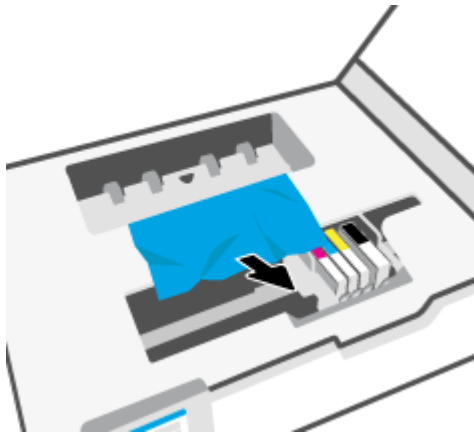

7. 將紙張軌道外蓋重新插入印表機，直到卡入到位。

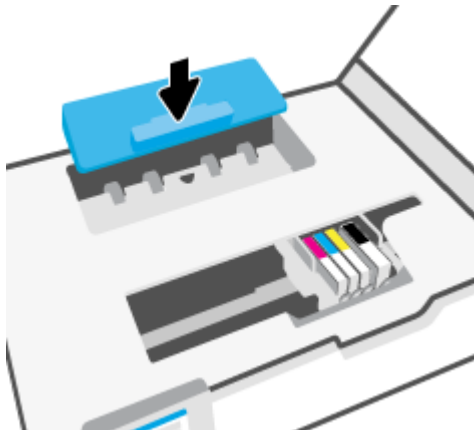

8. 關上墨水匣存取擋門。



9. 關上前擋門。

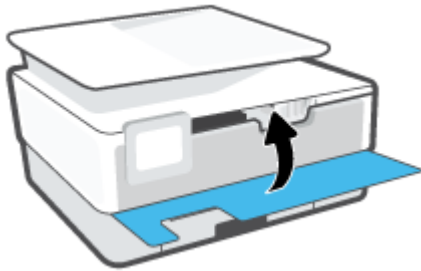

### 清除文件進紙器中的卡紙

1. 掀起文件進紙器的蓋板。

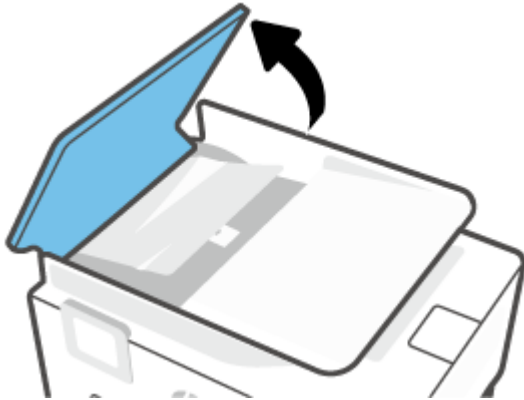



2. 將任何卡紙拉出滾筒。



3. 從中央處掀起文件進紙器定位片。



4. 拉出滾筒下的所有卡紙。



5. 關上文件進紙器定位片。



6. 關上文件進紙器蓋板，直到它卡入就位。

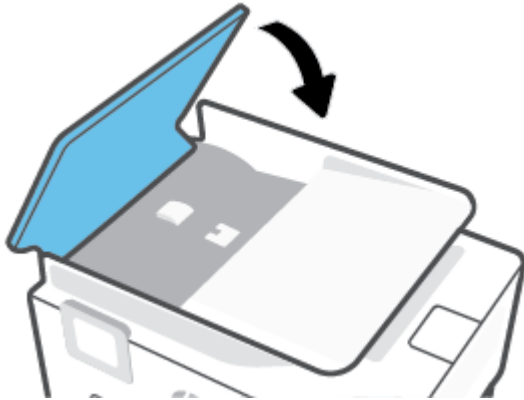

7. 提起文件進紙匣。

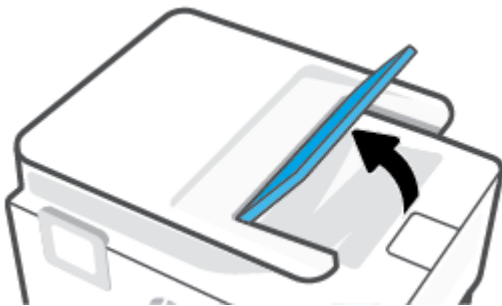

8. 取出紙匣下方的任何卡紙。



9. 放下文件進紙匣。

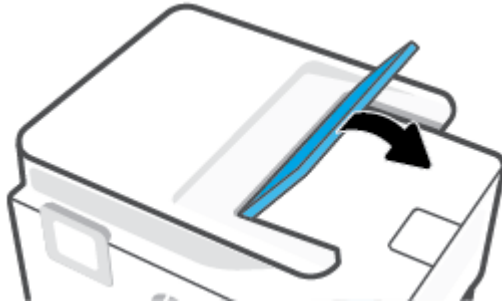

## 清除列印滑動架卡紙

取出任何擋住列印滑動架的物體，例如紙張。

 **附註：**請勿使用任何工具或其他裝置取出卡紙。從印表機內部取出卡紙時，請特別小心。

## 瞭解如何避免卡紙

為避免卡紙，請遵照下列指示。

- 請勿在印表機進紙匣中放入太多紙張。如需紙匣容量的詳細資訊，請參閱[規格](#)。
- 經常取出出紙匣的紙張。
- 確定所列印的紙張，沒有皺紋、摺疊、或損壞的情形。
- 將所有未用過的紙張平放在可密封的袋子中，以避免捲曲或皺紋。
- 請勿使用對於印表機而言過厚或過薄的紙張。
- 紙匣務必正確載入且不要太滿。如需詳細資訊，請參閱〈[放入紙張](#)〉。
- 確定放入進紙匣的紙張平整且邊緣無彎折或破損。
- 不要將不同類型和大小的紙張混合放入進紙匣；進紙匣中整疊紙張的大小與類型必須相同。
- 請勿用力強行將紙張推擠入進紙匣中。
- 如果您要進行雙面列印，請勿在輕磅紙張上列印高度飽和的影像。
- 使用建議用於該印表機的紙張類型。

- 如果印表機的紙張即將用完，先讓印表機將紙張用完，然後再加入紙張。印表機列印中不可放入紙張。
- 取出進紙匣時，建議您從印表機中完全取出進紙匣，以確定紙匣後端沒有卡紙。您可能需要檢查印表機中紙匣所在的開口，然後進入間隙，取出任何紙張。

## 解決送紙問題

您遇到什麼類型的問題？

- **紙匣內的紙張無法進紙**
  - 確定紙匣中已放入紙張。如需詳細資訊，請參閱[放入紙張](#)。放入前請先將壓緊的紙張翻鬆。
  - 確保紙張寬度導板設定在紙匣正確的標記處，使標記與放入的紙張大小一致。另請確保紙張導板貼住（但不貼緊）紙疊。
  - 確保整疊紙張與進紙匣下方相應的紙張大小線對齊，並且不會超過進紙匣邊緣或紙張寬度導板上—或多個標籤的疊放高度標記。
  - 確保紙匣中的紙張沒有捲曲。向捲曲的反方向彎曲紙張以將其展平。
- **紙張歪斜**
  - 紙張裝入進紙匣時務必對齊紙張寬度導板。必要時，將進紙匣從印表機中拉出，並重新正確放入紙張，確定紙張導板已正確校正。
  - 切勿在印表機列印中將紙張放入。
  - 確定後端存取檔門已牢牢關上。
- **一次夾起多張紙張**
  - 確保紙張寬度導板設定在紙匣正確的標記處，使標記與放入的紙張大小一致。另請確保紙張寬度導板貼住（但不貼緊）紙疊。
  - 確保整疊紙張與進紙匣下方相應的紙張大小線對齊，並且不會超過進紙匣邊緣或紙張寬度導板上—或多個標籤的疊放高度標記。
  - 紙匣中切勿放入過多的紙張。
  - 請使用 HP 紙張以獲得最佳的效能及效率。

## 列印問題

您要執行什麼操作？

- [修正頁面無法列印的問題（無法列印）](#)
- [解決列印品質問題](#)

## 修正頁面無法列印的問題（無法列印）

### 解決列印問題(Windows)

確定已開啟印表機電源，也已在紙匣內放入紙張。如果您仍然無法列印，請依序嘗試下列動作：

1. 查看印表機顯示器上是否有錯誤訊息，然後依照螢幕上的指示解決錯誤。
2. 若用 USB 纜線將電腦連線到印表機，請中斷 USB 纜線後，重新連線。若您的電腦透過無線連線與印表機相連，請確認連線正在工作。
3. 確認印表機沒有暫停或離線。

#### 確認印表機並未暫停或離線

- a. 根據您的作業系統，執行下列其中一項：
    - **Windows 10**：在 Windows 開始功能表中，從應用程式清單依序選取 **Windows 系統和控制台**，然後按一下**硬體和音效**下的**檢視裝置和印表機**。
    - **Windows 8.1 與 Windows 8**：將滑鼠指向螢幕右上角或輕觸一下以開啟快速鍵列，按一下**設定**圖示，按一下或輕觸**控制台**，然後按一下或輕觸**檢視裝置與印表機**。
    - **Windows 7**：從 Windows 開始功能表中，按一下**裝置和印表機**。
  - b. 按兩下印表機圖示，或以滑鼠右鍵按一下印表機圖示，然後選取**檢視列印內容**，以開啟列印佇列。
  - c. 在**印表機功能**選項中，確認**暫停列印**或**離線使用印表機**旁邊沒有核取記號。
  - d. 如果您已進行變更，現在請嘗試再次列印。
4. 確認印表機是設為預設印表機。

#### 確認印表機是設為預設印表機

- a. 根據您的作業系統，執行下列其中一項：
    - **Windows 10**：在 Windows 開始功能表中，從應用程式清單依序選取 **Windows 系統和控制台**，然後按一下**硬體和音效**下的**檢視裝置和印表機**。
    - **Windows 8.1 與 Windows 8**：將滑鼠指向螢幕右上角或輕觸一下以開啟快速鍵列，按一下**設定**圖示，按一下或輕觸**控制台**，然後按一下或輕觸**檢視裝置與印表機**。
    - **Windows 7**：從 Windows 開始功能表中，按一下**裝置和印表機**。
  - b. 確認您是將正確的印表機設為預設印表機。  
預設印表機旁邊的黑色或綠色圈圈中會有一個核取記號。
  - c. 若已將錯誤印表機設成預設印表機，請以滑鼠右鍵按一下正確印表機，然後選取**設成預設的印表機**。
  - d. 再使用一次印表機。
5. 重新啟動列印多工緩衝處理器，這樣印表機便可回應堆積在列印佇列內的列印工作。

## 若要重新啟動列印多工緩衝處理器

- a. 根據您的作業系統，執行下列其中一項：

### Windows 10

- i. 從 Windows 開始功能表選取應用程式清單中的 **Windows 系統管理工具**，然後選取**服務**。
- ii. 以滑鼠右鍵按一下**列印多工緩衝處理器**，然後按一下**內容**。
- iii. 在**一般**標籤中的**啟動類型**旁，請確定已選取**自動**。
- iv. 如果服務尚未執行，在**服務狀態**下按一下**啟動**，然後按一下**確定**。

### Windows 8.1 與 Windows 8

- i. 指向或輕觸畫面右上角以開啟「Charms Bar」，然後點擊**設定**圖示。
- ii. 點擊或輕觸**控制台**，然後點擊或輕觸**系統與安全性**。
- iii. 點擊或輕觸**管理工具**，然後點擊兩次或輕觸兩次**服務**。
- iv. 點擊右鍵或按住不放**列印多工緩衝處理器**，然後點擊**屬性**。
- v. 在**一般**標籤中的**啟動類型**旁，請確定已選取**自動**。
- vi. 如果服務尚未執行，請在**服務狀態**下依序點擊或輕觸**啟動**和**確定**。

### Windows 7

- i. 從 Windows 開始功能表，依序按一下**控制台**、**系統及安全性**、**系統管理工具**。
  - ii. 連按兩下**服務**。
  - iii. 以滑鼠右鍵按一下**列印多工緩衝處理器**，然後按一下**內容**。
  - iv. 在**一般**標籤中的**啟動類型**旁，請確定已選取**自動**。
  - v. 如果服務尚未執行，在**服務狀態**下按一下**啟動**，然後按一下**確定**。
- b. 確認您是將正確的印表機設為預設印表機。  
預設印表機旁邊的黑色或綠色圈圈中會有一個核取記號。
  - c. 若已將錯誤印表機設成預設印表機，請以滑鼠右鍵按一下**正確印表機**，然後選取**設成預設的印表機**。
  - d. 再使用一次印表機。
6. 重新啟動電腦。
  7. 清除列印佇列。

## 若要清除列印佇列

- a. 根據您的作業系統，執行下列其中一項：

- **Windows 10**：在 Windows 開始功能表中，從應用程式清單依序選取 **Windows 系統和控制台**，然後按一下**硬體和音效**下的**檢視裝置和印表機**。
  - **Windows 8.1 與 Windows 8**：將滑鼠指向螢幕右上角或輕觸一下以開啟快速鍵列，按一下**設定**圖示，按一下或輕觸**控制台**，然後按一下或輕觸**檢視裝置與印表機**。
  - **Windows 7**：從 Windows 開始功能表中，按一下**裝置和印表機**。
- a. 按兩下印表機圖示，開啟列印佇列。
  - b. 在印表機功能表中，按一下**取消所有文件的列印**或**清除列印文件**，然後按一下是**確認**。
  - c. 如果佇列中仍有文件，請重新啟動電腦，然後在電腦重新啟動後試著再次列印。
  - d. 再次檢查列印佇列，確定佇列已空，然後試著再次列印。

### 若要檢查電源連線和重設印表機

1. 請確定電源線已牢牢地連線到印表機。

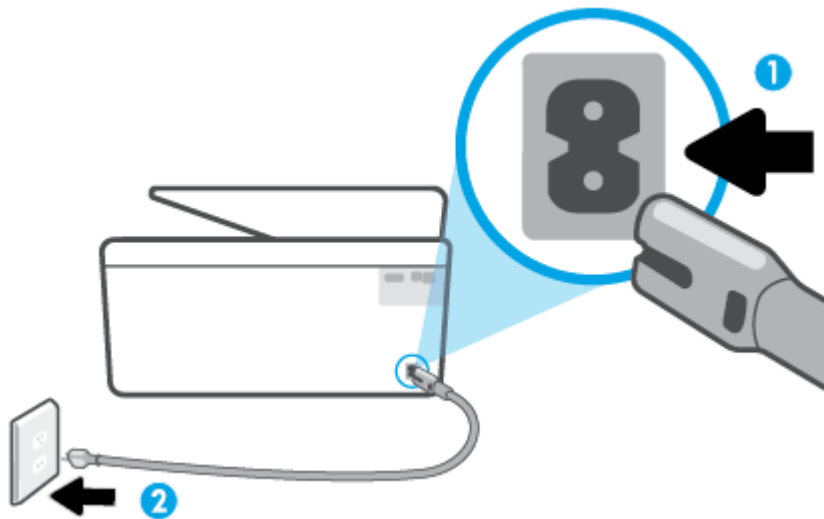

---

#### 1 印表機的電源連線

---

#### 2 連接到電源插座

---

2. 查看印表機上的**電源**按鈕。如果該燈沒有亮起，表示印表機已關閉。按下**電源**按鈕以開啟印表機。

 **附註**：如果印表機未接收到電源，請將它連接到另一個電源插座。

---

3. 在印表機開啟的情況下，拔除印表機背面的電源線。
4. 從牆壁插座拔掉電源線。
5. 等待至少 15 秒鐘。
6. 再將電源線插入牆上的插座中。
7. 將電源線重新連接至印表機背面。

8. 如果印表機沒有自行開啟，請按下 電源 按鈕開啟印表機的電源。
9. 再次嘗試使用印表機。

## 解決列印品質問題



**附註：**為了避免列印品質發生問題，請隨時使用電源按鈕關閉印表機，並等到電源按鈕燈號熄滅後，才拔除插頭或關閉電源延長線。這可讓印表機將列印墨匣移至有蓋子的位置，以保護列印墨匣，避免乾掉。

### 從印表機顯示器改進列印品質

1. 透過印表機軟體清潔列印頭

#### 若要從印表機顯示畫面清潔列印頭

- a. 將未使用過的 Letter、A4 或 Legal 普通白紙放入進紙匣中。
  - b. 從印表機控制台，輕觸或向下滑動畫面上方的標籤以開啟儀表板，然後輕觸  (設定)。
  - c. 輕觸 **印表機維護**，選取**清潔列印頭**，然後按照畫面上的指示操作。
2. 確定您使用的是原廠 HP 墨匣。
  3. 確定您選取了適當的紙張類型與列印品質。
  4. 檢查預估的墨水量以判斷墨匣是否墨水不足。如需詳細資訊，請參閱[檢查預估的墨水存量](#)。如果墨水匣墨水不足，請考慮更換墨水匣。
  5. 校正列印頭。

#### 從印表機顯示器校正列印頭

- a. 將未使用過的 Letter、A4 或 Legal 普通白紙放入進紙匣中。
  - b. 從印表機控制台，輕觸或向下滑動畫面上方的標籤以開啟儀表板，然後輕觸  (設定)。
  - c. 依序輕觸 **印表機維護** 和 **校正列印頭**，然後按照畫面上的指示操作。
6. 如果墨匣並非墨水不足，請列印診斷頁。

#### 從印表機顯示器列印診斷頁

- a. 將未使用過的 Letter、A4 或 Legal 普通白紙放入進紙匣中。
  - b. 從印表機控制台，輕觸或向下滑動畫面上方的標籤以開啟儀表板，然後輕觸  (設定)。
  - c. 輕觸 **報告**。
  - d. 輕觸**列印品質報告**。
7. 檢查診斷頁上的藍色、紅色、黃色和黑色方塊。如果您在彩色與黑色方塊中看到條紋，或是方塊部分中沒有墨水，就會自動清潔墨水匣。
  8. 如果清潔列印頭未能解決問題，請聯絡 HP 支援。請至 [www.support.hp.com](http://www.support.hp.com)。本網站提供的資訊和公用程式可協助您修正許多常見的印表機問題。如果出現提示，選擇您的國家/地區，然後按一下 **所有 HP 連絡人** 以取得技術支援的資訊。



## 改善列印品質(Windows)

1. 透過印表機軟體清潔列印頭。

### 透過印表機軟體清潔列印頭

- a. 將未使用過的 Letter、A4 或 Legal 普通白紙放入進紙匣中。
  - b. 開啟 HP 印表機軟體。如需詳細資訊，請參閱[開啟 HP 印表機軟體 \(Windows\)](#)。
  - c. 在印表機軟體中，按一下 **列印、掃描與傳真**，然後按一下**維護印表機**以存取**印表機工具箱**。
  - d. 按一下**裝置服務**標籤上的**清潔列印頭**。依照畫面上的指示操作。
2. 確定您使用的是原廠 HP 墨匣。
  3. 檢查列印軟體，以確定您在**媒體**下拉式清單中選取了適當的紙張類型，也在**品質設定**下拉式清單中選取了適當的列印品質。
    - 在印表機軟體中，按一下 **列印、掃描與傳真**，然後按一下**設定偏好設定**以存取**列印屬性**。
  4. 檢查預估的墨水量以判斷墨匣是否墨水不足。如需詳細資訊，請參閱[檢查預估的墨水存量](#)。如果墨水匣墨水不足，請考慮更換墨水匣。
  5. 校正列印頭。

### 從印表機軟體校正列印頭

 **附註：**校正列印頭可以確保高品質的輸出。如果已更換墨水匣，則無須重新校正列印頭。

- a. 將未使用過的 Letter 或 A4 普通白紙放入進紙匣中。
  - b. 開啟 HP 印表機軟體。如需詳細資訊，請參閱[開啟 HP 印表機軟體 \(Windows\)](#)。
  - c. 在印表機軟體中，按一下 **列印、掃描與傳真**，然後按一下**維護印表機**以存取**印表機工具箱**。
  - d. 在**印表機工具箱**中，按一下**裝置服務**標籤上的**校正列印頭**。印表機會列印校正頁。
6. 如果墨匣並非墨水不足，請列印診斷頁。

### 從印表機軟體列印診斷頁

- a. 將未使用過的 Letter、A4 或 Legal 普通白紙放入進紙匣中。
  - b. 開啟 HP 印表機軟體。如需詳細資訊，請參閱[開啟 HP 印表機軟體 \(Windows\)](#)。
  - c. 在印表機軟體中，按一下 **列印、掃描與傳真**，然後按一下**維護印表機**以存取**印表機工具箱**。
  - d. 按一下**裝置報告**標籤上的**列印診斷資訊**，以列印診斷頁。
7. 檢查診斷頁上的藍色、紅色、黃色和黑色方塊。如果您在彩色與黑色方塊中看到條紋，或是方塊部分中沒有墨水，就會自動清潔墨水匣。
  8. 如果清潔列印頭未能解決問題，請聯絡 HP 支援。請至 [www.support.hp.com](http://www.support.hp.com)。本網站提供的資訊和公用程式可協助您修正許多常見的印表機問題。如果出現提示，選擇您的國家/地區，然後按一下**所有 HP 連絡人**以取得技術支援的資訊。

## 影印和掃描問題

選擇下列其中一個疑難排解選項。

- 使用 HP 線上疑難排解工具來解決您的影印和掃描問題。請參閱[透過 HP 線上疑難排解獲得協助](#)。
- 使用 [HP Print and Scan Doctor](#) (僅限 Windows) 自動診斷並解決問題。



**附註：** HP Print and Scan Doctor 和 HP 線上疑難排解精靈可能未提供所有語言版本。

如需詳細資訊，請參閱[影印和掃描成功的秘訣](#)。

## 傳真問題

先執行傳真測試報告，查看傳真設定是否有問題。如果測試通過，但傳真仍然有問題，請檢查報告中列出的傳真設定，以確認設定是否正確。

### 執行傳真測試

您可以測試傳真設定以檢查印表機的狀態，確認設定正確可進行傳真。請只在完成印表機的傳真設定後，再執行此測試。此測試執行以下動作：

- 測試傳真硬體
- 確認連接到印表機的電話線類型正確
- 檢查電話線是否插入正確的接口
- 檢查撥號複頻音
- 測試電話線路的連接狀態
- 檢查電話線路

### 經由印表機控制台測試傳真設定

1. 按住家或辦公室的設定步驟，設定傳真印表機。
2. 開始測試前，請確定先安裝墨水匣，並將全尺寸紙張放入進紙匣。
3. 在傳真畫面中，往右滑動並輕觸 **設定**、輕觸**設定精靈**，然後依照畫面上的指示操作。  
印表機於顯示幕中顯示測試結果，並列印測試報告。
4. 檢視測試報告。
  - 如果傳真測試失敗，請檢閱下面的解決方案。
  - 如果傳真測試通過，而傳真仍有問題，請確認報告中列出的傳真設定是否正確。您也可以使用 HP 的線上疑難排解精靈。

### 傳真測試失敗時如何處理

傳真測試失敗時，請查閱報告中有關錯誤的基本資訊。如需詳細資訊，請查閱報告中測試失敗的項目，再參考本節中的相關主題加以解決。

## 傳真硬體測試失敗

- 按下印表機正面左側的  (電源按鈕) 關閉印表機電源，然後從印表機的背面拔下電源線。幾秒鐘後，再插入電源線並開啟電源。再次執行測試。如果測試再度失敗，請繼續檢視本節中的疑難排解資訊。
- 收發測試傳真。只要可以收發測試傳真，代表沒有問題。
- 如要透過**傳真設定精靈** (Windows) 執行測試，請確保印表機上沒有其他工作，例如接收傳真或影印。檢查顯示器上是否有表示印表機忙碌的訊息。如果裝置在忙碌中，請先等候工作完成並處於閒置狀態，再執行測試。
- 如果您在使用電話分歧器，就有可能造成傳真問題（分接裝置就是插入電話插孔中的雙線連接器）。嘗試移除分歧器，並直接將印表機連接至牆上電話插座。

解決所有找到的問題後，再次執行傳真測試，確定已通過測試並且印表機已經準備好進行傳真。如果**傳真硬體測試**持續失敗，而且傳真發生問題，請聯絡 HP 支援。請至 [www.support.hp.com](http://www.support.hp.com)。本網站提供的資訊和公用程式可協助您修正許多常見的印表機問題。如果出現提示，選擇您的國家/地區，然後按一下**所有 HP 連絡人**以取得技術支援的資訊。

## 傳真連結到市話插座測試失敗

- 檢查牆上電話插座與印表機的連結，確定電話線已插妥。
- 將電話線的一端連接到牆上電話插座，然後將另一端連接到印表機背面標有  的連接埠上。
- 如果您在使用電話分歧器，就有可能造成傳真問題（分接裝置就是插入電話插孔中的雙線連接器）。嘗試移除分歧器，並直接將印表機連接至牆上電話插座。
- 嘗試將正常的電話和電話線連至印表機所使用的牆上電話插座，並檢查撥號音。沒有撥號音時，請要求電話公司派員檢查線路。
- 收發測試傳真。只要可以收發測試傳真，代表沒有問題。



解決所有找到的問題後，再次執行傳真測試，確定已通過測試並且印表機已經準備好進行傳真。

## 電話線連上正確的傳真連接埠測試失敗

如果您在使用電話分歧器，就有可能造成傳真問題（分接裝置就是插入電話插孔中的雙線連接器）。嘗試移除分歧器，並直接將印表機連接至牆上電話插座。

### 將電話線插入正確的連接埠

1. 將電話線的一端連接到牆上電話插座，然後將另一端連接到印表機背面標有  的連接埠上。

 **附註：**標有  的連接埠連接到牆上電話插座時，無法收發傳真。標有  的連接埠只能用來連接答錄機等其他設備。

圖示 9-1 印表機的背視圖

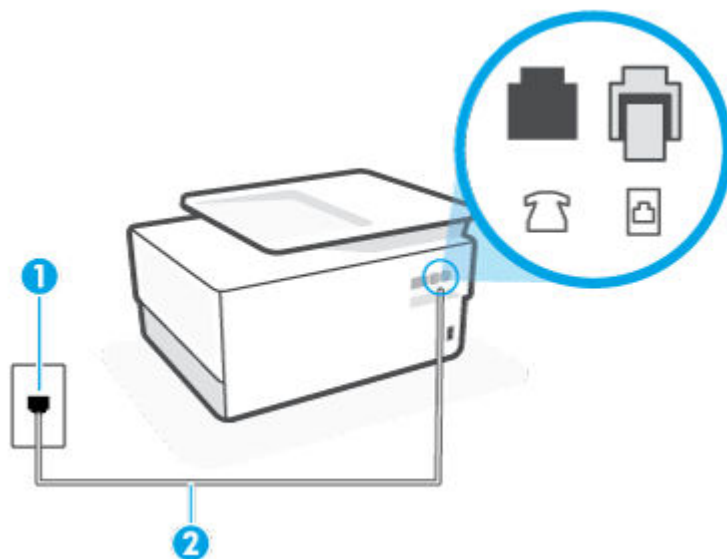

---

1 牆上電話插座。

2 使用最小的 26 AWG 電話線連接至印表機上的  連接埠。

2. 將電話線連上標有  的連接埠之後，再次執行傳真測試，確定通過測試，而且印表機已準備好開始傳真。
3. 收發測試傳真。

## 用正確電話線類型於傳真測試失敗

- 將電話線的一端連接到牆上電話插座，然後將另一端連接到印表機背面標有  的連接埠上。

圖示 9-2 印表機的背面檢視

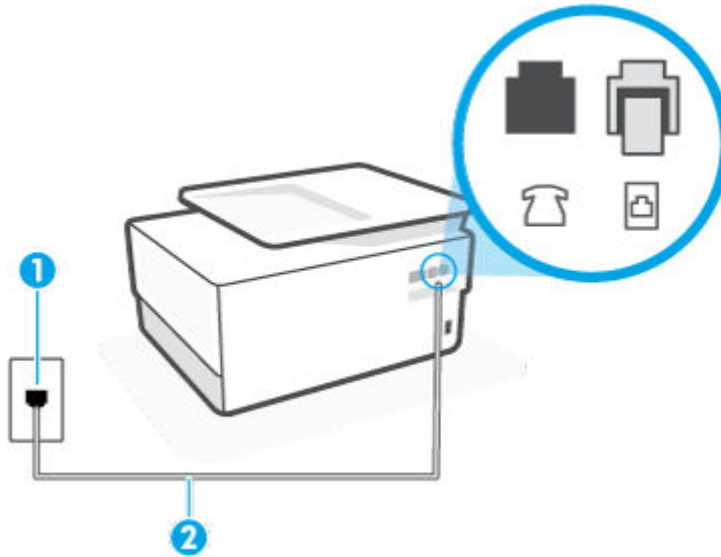

- 1 牆上電話插座。
- 2 使用最小的 26 AWG 電話線連接至印表機上的  連接埠。

- 檢查牆上電話插座與印表機的連結，確定電話線已插妥。
- 如果您在使用電話分歧器，就有可能造成傳真問題（分接裝置就是插入電話插孔中的雙線連接器）。嘗試移除分歧器，並直接將印表機連接至牆上電話插座。

## 撥號音偵測測試失敗

- 和印表機使用同一條電話線的其他設備，也可能造成測試失敗。若要確定問題是否因其他設備引起，請斷開線路上的所有設備，然後再次執行測試。如果在沒有其它設備的情況下 **撥號音偵測測試** 通過傳真專線狀態測試，代表可能有一個或多個設備引發問題；請一次裝回一個設備並執行測試，直到找出引發問題的裝置。
- 嘗試將正常的電話和電話線連至印表機所使用的牆上電話插座，並檢查撥號音。沒有撥號音時，請要求電話公司派員檢查線路。
- 將電話線的一端連接到牆上電話插座，然後將另一端連接到印表機背面標有  的連接埠上。
- 如果您在使用電話分歧器，就有可能造成傳真問題（分接裝置就是插入電話插孔中的雙線連接器）。嘗試移除分歧器，並直接將印表機連接至牆上電話插座。
- 如果電話系統不是使用標準的撥號音，例如某些專用交換機 (PBX) 系統，就會造成測試失敗；不過這樣並不會造成傳送或接收傳真的問題。嘗試傳送或接收測試傳真。
- 檢查並確定已設定正確的國家/地區設定值。如果未設定國家/地區或設定不正確，測試就可能失敗，而且在收發傳真時可能會發生問題。

- 請確定將印表機連上類比電話線路，否則便會無法收發傳真。若要檢查電話線是否是數位式線路，將電話線接到一般的類比電話上，然後收聽電話音。如果沒有聽到一般的撥號音，則可能為數位電話使用的線路。將印表機連接到類比電話線，然後嘗試傳送或接收傳真。

解決所有找到的問題後，再次執行傳真測試，確定已通過測試並且印表機已經準備好進行傳真。如果撥號音偵測測試仍然失敗，請聯絡您的電話公司，請他們檢查電話線路。

### 傳真線路條件測試失敗

- 請確定將印表機連上類比電話線路，否則便會無法收發傳真。若要檢查電話線是否是數位式線路，將電話線接到一般的類比電話上，然後收聽電話音。如果沒有聽到一般的撥號音，則可能為數位電話使用的線路。將印表機連接到類比電話線，然後嘗試傳送或接收傳真。
- 檢查牆上電話插座與印表機的連結，確定電話線已插妥。
- 將電話線的一端連接到牆上電話插座，然後將另一端連接到印表機背面標有  的連接埠上。
- 和印表機使用同一條電話線的其他設備，也可能造成測試失敗。若要確定問題是否因其他設備引起，請斷開線路上的所有設備，然後再次執行測試。
  - 如果在沒有其它設備的情況下 **傳真專線狀態測試** 通過傳真專線狀態測試，代表可能有一個或多個設備引發問題；請一次裝回一個設備並執行測試，直到找出引發問題的裝置。
  - 在沒有其他設備的情況下 **傳真專線狀態測試** 仍然失敗時，請將印表機連上正常的電話線，繼續查閱本節中的疑難排解資訊。
- 如果您在使用電話分歧器，就有可能造成傳真問題（分接裝置就是插入電話插孔中的雙線連接器）。嘗試移除分歧器，並直接將印表機連接至牆上電話插座。

解決所有找到的問題後，再次執行傳真測試，確定已通過測試並且印表機已經準備好進行傳真。如果傳真線路狀況測試持續失敗，而且傳真發生問題，請聯絡電話公司並要求他們檢查線路。

### 疑難排解傳真問題

您遇到什麼類型的傳真問題？



- [顯示幕一直顯示電話聽筒未掛上](#)
- [印表機出現收發傳真的問題](#)
- [印表機能傳送但不能接收傳真](#)
- [印表機不能傳送傳真，但能接收傳真](#)
- [傳真撥號音錄在答錄機上](#)
- [電腦無法接收傳真 \(HP 數位傳真\)](#)

#### 顯示幕一直顯示電話聽筒未掛上

- HP 建議使用 2 芯電話線。
- 與印表機共用一條電話線的其他設備，可能正在使用中。確定分機（在同一條電話線上、但沒有連接至印表機的電話）或其他設備未在使用中或已掛上。例如，如果電話分機聽筒未掛上，或者正在使用電腦撥號數據機傳送電子郵件或上網，您就無法使用印表機進行傳真。



## 印表機出現收發傳真的問題

- 確認印表機電源已經開啟。查看印表機上的顯示器。如果顯示器為空白且  (「電源」按鈕) 指示燈沒有亮起，表示印表機電源已關閉。確定電源線已牢固地連接到印表機並插入電源插座。按下  (「電源」按鈕) 開啟印表機。

開啟印表機電源後，HP 建議您等五分鐘再收發傳真。印表機在啟動初始期間無法收發傳真。
- 如果已啟用「HP 數位傳真」，當傳真記憶體已滿時，您可能無法收發傳真（受到印表機記憶體的限制）。
- 確定您使用印表機包裝盒中隨附的電話線連接至牆上電話插座。電話線的一端應該連接至印表機背面標有  的连接埠，而另一端則應連接至牆上電話插座，如下所示。

圖示 9-3 印表機的背面檢視

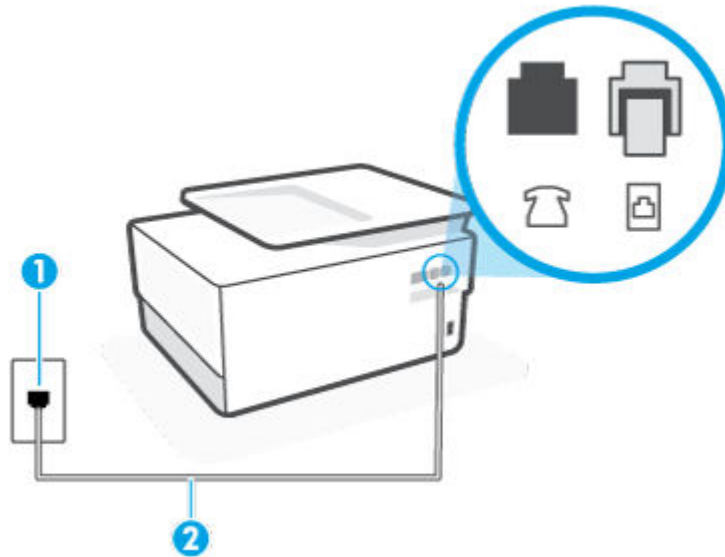

1 牆上電話插座。

2 使用最小的 26 AWG 電話線連接至印表機上的  連接埠。

- 嘗試將正常的電話和電話線連至印表機所使用的牆上電話插座，並檢查撥號音。如果您沒有聽到撥號音，請聯絡當地的電話公司進行維修。
- 與印表機共用一條電話線的其他設備，可能正在使用中。例如，如果電話分機聽筒未掛上或正在使用電腦撥號數據機傳送電子郵件或上網，您就無法使用印表機進行傳真。
- 檢查是否有任何程序引起錯誤。檢查顯示器或電腦上是否出現錯誤訊息，其中提供關於問題及如何解決問題的資訊。如果有錯誤，印表機將無法收發傳真，直到解決錯誤狀況為止。
- 電話線雜訊很多。聲音品質很差（雜音）的電話線會導致傳真出現問題。將電話連至牆上的電話插座，檢查是否有靜電干擾或其他雜音，以確定電話線路的聲音品質。如果您聽到雜聲，請關閉**錯誤修正模式 (ECM)**，然後再重新傳真。如果問題仍然存在，請聯絡電話公司。
- 如果您要使用數位用戶線路 (DSL) 服務，請確定您已連接 DSL 過濾器，否則將無法成功傳真。

- 確定印表機並未連接到牆上安裝供數位電話使用的電話插座。若要檢查電話線是否是數位式線路，將電話線接到一般的類比電話上，然後收聽電話音。如果沒有聽到一般的撥號音，則可能為數位電話使用的線路。
- 若使用私用線路交換機 (PBX) 或整合服務數位網路 (ISDN) 轉換器/終端配接卡，請確定印表機已經連接到正確的連接埠，且終端配接卡已經設為符合您所在國家/地區的正确交換機類型（如果可能）。
- 如果印表機與 DSL 服務共享相同的電話線，則 DSL 數據機可能無法正確接地。如果 DSL 數據機未正確接地，可能會使電話線產生雜音。聲音品質很差（雜音）的電話線會導致傳真發生問題。您可以將電話連至牆上的電話插座，檢查是否有靜電干擾或其他雜音，以確定電話線路的聲音品質。如果聽到雜音，請關閉 DSL 數據機，然後完全關閉電源至少 15 分鐘。重新開啟 DSL 數據機的電源，然後再次聆聽撥號音。

 **附註：**日後您可能會再次注意到電話線有靜電干擾。如果印表機停止傳送和接收傳真，請重複此程序。

電話線路仍然還有雜音時，請與電話公司連絡。有關關閉 DSL 數據機的詳細資訊，請洽 DSL 廠商的支援。

- 如果您在使用電話分歧器，就有可能造成傳真問題（分接裝置就是插入電話插孔中的雙線連接器）。嘗試移除分歧器，並直接將印表機連接至牆上電話插座。

### 印表機能傳送但不能接收傳真

- 如果未使用區別鈴聲服務，請檢查以確定印表機上的 **區別鈴聲** 功能設為 **所有標準鈴聲**。
- 如果將 **自動接聽** 設定為 **關閉**，您就必須手動接收傳真；否則，印表機將不會接收傳真。
- 如果您的傳真電話號碼使用語音信箱服務，則必須手動接收傳真，而無法自動接收。這表示有傳真來電時，您必須親自接聽。
- 如果您在印表機使用的同一條電話線上連接電腦撥號數據機，請確定數據機隨附的軟體未設定為自動接收傳真。設成自動接收傳真的數據機會佔用整條電話線以接收所有來電傳真，這樣會阻止印表機接收傳真。
- 印表機與答錄機使用同一電話線路時，可能會發生下列問題：
  - 答錄機與印表機共用的設定不正確。
  - 答錄機留言可能太長或太吵，使印表機無法偵測到傳真音，而導致與傳送方的傳真機中斷連線。
  - 答錄機在播放留言後，可能沒有足夠的安靜時間讓印表機偵測到傳真音。這是數位答錄機常見的問題。

以下動作可能有助於解決此類問題：

- 如果在接聽傳真來電的相同電話線上裝有答錄機，請嘗試直接連接答錄機至印表機。
- 確定印表機設定為自動接收傳真。
- 確定 **接聽鈴聲次數** 中設定的鈴聲數多於答錄機的鈴聲數。



- 先斷開答錄機後再重新接收傳真。如果沒有答錄機時可以成功傳真，那麼答錄機可能就是問題的原因。
- 重新連接答錄機，並再次錄製您的答錄機留言。錄製一個長約 10 秒鐘的訊息。在錄製訊息時，請放慢說話的速度，並降低音量。語音訊息的結尾，至少保留 5 秒的靜音期間。靜音期間不能有背景雜音。嘗試再次接收傳真。



**附註：**某些數據答錄機可能不會在外送訊息結束時，保留錄下的靜音。播放並檢查問候訊息。

- 如果印表機與其他類型的電話設備（如答錄機、電腦撥號數據機或多連接埠的交換機盒）共用一條電話線，則傳真訊號等級可能會降低。如果使用分歧器或連接額外的纜線以延長電話長度，也可能會降低訊號等級。降低的訊號等級可能會在傳真接收期間引起問題。

若要找出是否是其他設備發生問題，請拔下電話線上除了印表機以外的所有設備，然後再嘗試接收傳真。如果可以在沒有其它設備的情況下成功接收傳真，代表可能有一個或多個其他設備引發問題；請一次裝回一個設備並接收傳真，直到找出引發問題的裝置。

- 如果您的傳真電話號碼有特殊的鈴聲模式（使用向電話公司訂購的區別鈴聲服務），請確定印表機上的 **區別鈴聲** 功能與此相符。

### 印表機不能傳送傳真，但能接收傳真

- 可能是印表機撥號太快或太早。您可能需要在撥號的過程中插入一些暫停。例如，如果您在撥電話號碼前需要先撥外線，請先插入一個暫停，後面接著要撥的號碼。如果號碼是 95555555，而 9 可接通外線，則可能需要依下列方式插入暫停：9-555-5555。若要在您輸入的傳真號碼中插入暫停，請重複輕觸 \*，直到破折號 (-) 出現在顯示器上為止。

您也可以使用監視器撥號來傳送傳真。這樣您就可以在撥號時監聽電話線。您可以設定撥號的速度，並在撥號時回應提示。

- 傳真時輸入的號碼格式不正確，或接收端傳真機有問題。檢查此問題的方法，是用電話撥打該一傳真號碼，確定是否有傳真音。無傳真音時，代表對方傳真機未開機或未連線或對方線路受到語音信箱干擾。您也可以請對方檢查接收端傳真機是否有任何問題。

### 傳真撥號音錄在答錄機上

- 如果在接聽傳真來電的相同電話線上裝有答錄機，請嘗試直接連接答錄機至印表機。如果您未依建議連接答錄機，則答錄機可能會錄下傳真音。
- 確定印表機設定為自動接收傳真，且 **接聽鈴聲次數** 設定正確。印表機的接聽鈴聲次數應大於答錄機的接聽鈴聲次數。如果答錄機和印表機設定的接聽鈴聲次數相同，則這兩個裝置都會接聽電話，而答錄機會錄到傳真音。
- 將您的答錄機設為低鈴聲數，並將印表機設為以支援的最多鈴聲數接聽（最多鈴聲數依國家/地區而異）。使用此設定時，答錄機會接聽電話，而印表機則監聽線路。如果印表機偵測到傳真音，就會接收傳真。如果來電是語音電話，則答錄機會錄下來電訊息。

### 電腦無法接收傳真（HP 數位傳真）

- 選定接收傳真的電腦已關機。選定接收傳真的電腦務必隨時開機。
- 已設定多台電腦來接收傳真，但其中一台可能已關機。設定來接收與實際接收傳真的電腦不是同一台電腦時，兩台電腦都必須隨時開機。
- 「HP 數位傳真」未啟動，或是電腦未設定成接收傳真。啟動「HP 數位傳真」並確認電腦設定為接收傳真。



## 網路和連線問題

您要執行什麼操作？

- [修復無線連線](#)
- [修復 Wi-Fi Direct 連線](#)
- [修復 Ethernet 連線](#)

### 修復無線連線

選擇下列其中一個疑難排解選項。

- 還原網路設定並重新連接印表機。請參閱[還原原始出廠預設值和設定](#)。
- 檢查網路組態或列印無線測試報告，以協助診斷網路連線問題。
  1. 在「首頁」畫面中，輕觸  (無線)，然後輕觸  (設定)。
  2. 輕觸**列印報告**，然後輕觸**網路設定頁**或**無線測試報告**。

檢查無線網路測試報告頂端內容，查看測試期間是否有任何項目失敗。

    - 請查看所有已執行測試的**診斷結果**部分，判斷您的印表機是否通過這些測試。
    - 從**現行組態**部分，找出您的印表機目前所連線至的網路名稱 (SSID)。請確認印表機與您的電腦或行動裝置均連線至相同的網路。
- 使用 HP 線上疑難排解工具來解決印表機問題。請參閱[透過 HP 線上疑難排解獲得協助](#)。

### 修復 Wi-Fi Direct 連線

1. 檢查印表機以確認 Wi-Fi Direct 是否已開啟：
2. 從您的無線電腦或行動裝置開啟 Wi-Fi 連線，然後搜尋並連線至印表機的 Wi-Fi Direct 名稱。
3. 顯示提示時，輸入 Wi-Fi Direct 密碼。
4. 如果您使用的是行動裝置，請確定您已安裝相容的列印應用程式。如需有關行動列印的詳細資訊，請造訪 [www.hp.com/global/us/en/eprint/mobile\\_printing\\_apps.html](http://www.hp.com/global/us/en/eprint/mobile_printing_apps.html)。

### 修復 Ethernet 連線

檢查下列項目：

- 網路作業正常且網路集線器、交換器或路由器已開啟。
- Ethernet 纜線已正確連接到印表機和路由器之間。Ethernet 纜線已插入印表機上的 Ethernet 連接埠，接頭附近的指示燈會在連接後亮起。
- 防毒程式（包括間諜保護程式）不會影響網路與印表機之間的連線。如果已知防毒或防火牆軟體會導致電腦無法連線至印表機，請[使用 HP 線上防火牆疑難排解工具](#)協助解決問題。
- [HP Print and Scan Doctor](#)

執行 HP Print and Scan Doctor 自動進行問題疑難排解。該公用程式會嘗試診斷並修復問題。HP Print and Scan Doctor 可能並沒有提供某些語言版本。

## 印表機硬體問題

### 印表機無預期關機



- 檢查電源和電源連接。
- 確定印表機的電源線已穩固地連接到供電的電源插座。

### 列印頭校正失敗

- 如果校正程序失敗，請確定您已在進紙匣內放入未使用過的普通白紙。如果在校正列印頭時，於進紙匣中放入了彩色紙張，則校正作業會失敗。
- 如果校正程序一再失敗，列印頭可能需要清潔，或是感應器故障。若要清潔列印頭，請參閱[維護列印頭及墨水匣](#)。
- 如果清潔列印頭未能解決問題，請聯絡 HP 支援。請至 [www.support.hp.com](http://www.support.hp.com)。本網站提供的資訊和公用程式可協助您修正許多常見的印表機問題。如果出現提示，選擇您的國家/地區，然後按一下 **所有 HP 連絡人** 以取得技術支援的資訊。

### 解決印表機故障

請完成下列步驟以解決印表機故障問題：

1. 按下  (「電源」按鈕) 關閉印表機。
2. 拔除電源線的插頭，然後再插入電源線的插頭。
3. 按下  (「電源」按鈕) 開啟印表機。

如果此問題仍然存在，請記下訊息提供的錯誤代碼，再聯絡 HP 支援。如需有關聯絡 HP 支援的詳細資訊，請參閱 [HP 支援](#)。

# 瞭解印表機報告

您可以列印下列報告以協助解決印表機的相關問題。

- [印表機狀態報告](#)
- [網路設定頁](#)
- [列印品質報告](#)
- [無線測試報告](#)
- [Web 存取測試報告](#)

## 列印印表機報告

1. 輕觸或向下滑動印表機控制台畫面上方的標籤以開啟儀表板，然後輕觸  (設定)。
2. 觸碰 **報告**。
3. 選取要列印的印表機報告。

## 印表機狀態報告

使用印表機狀態報告檢視目前的印表機資訊及墨水匣狀態。並且使用印表機狀態報告協助疑難排解印表機的問題。

印表機狀態報告也包含最近發生事件的記錄。

如果您需要聯絡 HP，在聯絡前先行列印印表機狀態報告通常會十分有用。

## 網路設定頁

如果印表機已連線到網路，您可列印網路設定頁，以檢視印表機的網路狀態，以及印表機偵測到的網路清單。報告的最後一頁包括區域中所有可偵測到的無線網路清單、訊號強度以及要使用的頻道。這可能會協助為您的網路選取一個未被其他網路過度使用的頻道，這將會改善網路的效能。

 **附註：**為了取得區域中偵測到的無線網路清單，印表機上的無線電應為開啟狀態。如果無線電已關閉或印表機透過 Ethernet 進行連接，則不會顯示清單。

您可以使用網路設定頁協助解決網路連線問題。洽詢 HP 前請先列印此頁。

## 列印品質報告

列印品質問題可能有許多原因：軟體設定、影像檔品質不佳，或是列印系統本身。如果您對列印品質不滿意，「列印品質報告」頁面可以協助您判斷列印系統是否正常運作。

## 無線測試報告

列印無線測試報告時，會執行大量測試以檢查印表機無線連線的各種狀況。報告會顯示測試結果。如果發現問題，報告上方會提供該問題和有關如何修正該問題的訊息。一些重要的組態詳細資料會在報告底部提供。

## Web 存取測試報告

列印 Web 存取報告以協助識別會影響 Web 服務的網際網路連接問題。

## 解決使用 Web 服務時所發生的問題

如果使用如 **HP ePrint** 和印表機應用程式等 Web 服務時遇到問題，請檢查以下事項：

- 確保已使用 Ethernet 或無線連線將印表機連線至網際網路。

---

 **附註：** 如果使用 USB 纜線連接印表機，則無法使用這些 Web 功能。

---

- 確保印表機上已安裝最新的產品更新。
- 確保印表機上已啟用 Web 服務。如需詳細資訊，請參閱[設定 Web 服務](#)。
- 網路集線器，交換器，或路由器已開機且正常運作。
- 如果您是使用 Ethernet 纜線連接印表機，請確定您不是使用電話線或跳線來連接印表機到網路，且連接到印表機的 Ethernet 纜線沒有鬆脫。如需詳細資訊，請參閱[網路和連線問題](#)。
- 若是利用無線連線來連接印表機，請確定無線網路可以正常運作。如需詳細資訊，請參閱[網路和連線問題](#)。
- 如果您使用 **HP ePrint**，請檢查以下事項：
  - 確保印表機的電子郵件地址正確無誤。
  - 確保該印表機的電子郵件地址是電子郵件「收件者」行中列出的唯一地址。如果「收件者」行中還列出其他電子郵件地址，則可能不會列印傳送的附件。
  - 確保您要傳送的文件符合 **HP ePrint** 的需求。如需詳細資訊，請造訪 [HP Connected](#)（並非所有國家/地區均可使用此網站）。
- 如果您的網路在連線至網際網路時使用 Proxy 設定，請確保您要輸入的 Proxy 設定有效：
  - 檢查您要使用的 Web 瀏覽器（例如 Internet Explorer、Firefox 或 Safari）所用的設定。
  - 向 IT 管理員或防火牆的設定人員進行確認。

如果防火牆使用的 Proxy 設定已經變更，您必須在印表機控制台或內嵌式 Web 伺服器中更新這些設定。如果未更新這些設定，則無法使用 Web 服務。

如需詳細資訊，請參閱[設定 Web 服務](#)。

---

 **提示：** 如需有關設定與使用 Web 服務的其他說明，請造訪 [HP Connected](#)（並非所有國家/地區均可使用此網站）。

---

## 維護印表機

您要執行什麼操作？

- [清潔掃描器玻璃板](#)
- [清潔外殼](#)
- [清潔文件進紙器](#)
- [維護列印頭及墨水匣](#)

### 清潔掃描器玻璃板

掃描器玻璃板、掃描器蓋襯、或掃描器內框上的灰塵或污物，會減緩速度、降低掃描品質、並影響按紙張大小調整複印件尺寸等特殊功能的準確性。

#### 清潔掃描器玻璃板

**警告！** 清潔印表機前，先按下 （電源按鈕）關閉印表機電源，然後自電源插座拔下電源線。

1. 打開掃描器蓋板。



2. 用噴過溫和玻璃清潔液的軟質無纖維布清潔掃描器玻璃板及內襯。



**⚠ 注意：**請務必使用玻璃清潔液清潔掃描器玻璃板。請避免使用含有研磨劑、丙酮、苯和四氯化碳的清潔液，否則會損壞掃描器玻璃板。請避免使用異丙醇，因為會在掃描器玻璃板上留下條痕。

**注意：**請勿將玻璃清潔液直接噴在掃描器玻璃板上。玻璃清潔液使用過多時，會漏入掃描器玻璃板下損壞掃描器。

3. 蓋好掃描器蓋板，將印表機開機。

## 清潔外殼

**⚠ 警告！**清潔印表機前，先按下電源按鈕 ，並自電源插座拔下電源線來關閉印表機。

使用柔軟、潮濕、無線頭的布擦拭機體的灰塵、污漬和污跡。液體需遠離印表機內部和印表機的控制面板。

## 清潔文件進紙器

如果文件進紙器一次送入好幾頁紙，或是不送入一般紙張，您可以手動清潔滾筒和分隔墊。

### 清潔滾筒或分隔墊

**⚠ 警告！**清潔印表機前，先按下 （電源按鈕）關閉印表機電源，然後自電源插座拔下電源線。

1. 取出文件進紙匣中的所有原稿。



2. 掀起文件進紙器護蓋。

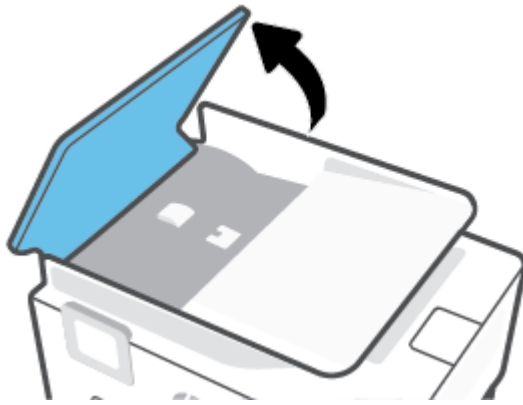

這樣可方便夠到滾筒 (1) 和分隔墊 (2)。

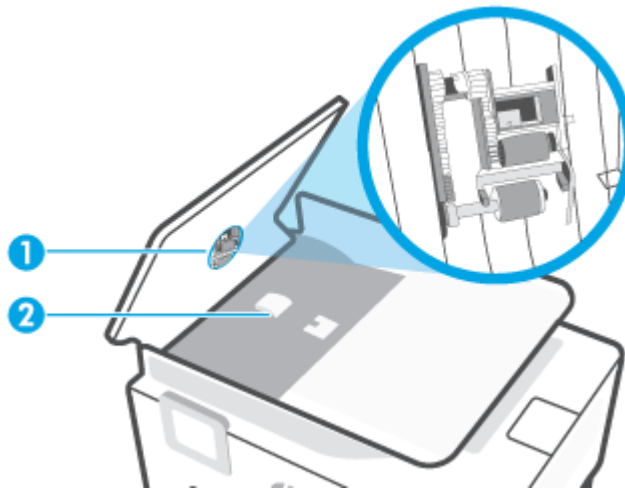

- 
- 1 滾筒。
  - 2 分隔墊。
- 

3. 使用蒸餾水輕輕沾溼乾淨且沒有棉屑的布料，然後取出並擠掉多餘的水份。
4. 使用溼布擦去滾筒或分隔墊上的碎紙。

 **附註：**如果使用蒸餾水無法洗掉殘留物，請嘗試使用酒精擦拭。

---

5. 關上文件進紙器的護蓋。

## 維護列印頭及墨水匣

如果您在列印時遇到問題，可能是列印頭發生問題。只有在收到解決列印品質問題的指示時，才需要執行下列章節所述的步驟。

執行不必要的校正與清潔程序可能會浪費墨水，並縮短墨水匣的壽命。

- 如果列印輸出中出現條紋或顏色不正確或顏色缺失的情況，請清潔列印頭。

清潔分為三個階段。每一個階段會持續約兩分鐘，同時使用一張紙及大量的墨水。每個步驟結束後，請檢視列印頁的品質。只有當列印品質不佳時，才需啟動下一階段的清潔操作。

如果在完成所有清潔階段後，列印品質仍然不佳，請嘗試校正列印頭。若清潔與校正後，列印品質仍有問題，請聯絡 HP 支援。如需詳細資訊，請參閱 [HP 支援](#)。

- 當印表機狀態頁面顯示任何彩色區塊中出現條紋或白線，或您的列印輸出出現列印品質問題時，請校正列印頭。

本印表機在第一次安裝時，會自動校正列印頭。



**附註：**清潔列印頭會耗用墨水，因此僅在必要時才清潔列印頭。清潔程序耗時數分鐘。過程中可能出現噪音。

請一律使用電源按鈕關閉印表機電源。關閉印表機的方式不正確可能會造成列印品質問題。

## 清潔或校正列印頭

1. 將未使用過的 Letter 或 A4 一般白紙放入進紙匣中。如需詳細資訊，請參閱[放入紙張](#)。
2. 從印表機控制台，輕觸或向下滑動畫面上方的標籤以開啟儀表板，然後輕觸  (設定)。
3. 輕觸 **印表機維護**，選取所需的選項，然後按照畫面上的指示操作。



**附註：**您也可以從 HP 印表機軟體或內嵌式 Web 伺服器 (EWS) 進行操作。若要存取軟體或 EWS，請參閱[開啟 HP 印表機軟體 \(Windows\)](#) 或[開啟內嵌式 Web 伺服器](#)。

# 還原原始出廠預設值和設定

如果您停用某些功能或變更某些設定之後，希望恢復那些功能，可將印表機還原至原始的出廠設定或網路設定。

## 將所選印表機功能還原為原廠設定

1. 從印表機控制台，輕觸或向下滑動畫面上方的標籤以開啟儀表板，然後輕觸  (設定)。
2. 觸碰 **印表機維護**。
3. 碰觸**還原**。
4. 輕觸**還原設定**。
5. 選取下列其中一項功能來還原為原始出廠設定：
  - 影印
  - 掃描
  - 傳真
  - 網路輕觸**還原**。  
此時會出現一條訊息，表示將要還原設定。
6. 碰觸**還原**。

## 將印表機還原為原始出廠預設值

1. 從印表機控制台，輕觸或向下滑動畫面上方的標籤以開啟儀表板，然後輕觸  (設定)。
2. 觸碰 **印表機維護**。
3. 碰觸**還原**。
4. 碰觸**還原出廠預設值**。  
此時會出現一條訊息，表示將要還原印表機預設值。
5. 輕觸**繼續**。

## 將印表機還原為原始的網路設定

1. 從印表機控制台，輕觸或向下滑動畫面上方的標籤以開啟儀表板，然後輕觸  (設定)。
2. 碰觸**網路設定**。
3. 碰觸**還原網路設定**。  
會出現一條訊息，表示將要還原網路預設值。
4. 碰觸**是**。
5. 列印網路組態頁後確認網路設定已重設。

---

 **附註：**當您重設印表機網路設定時，先前設定的無線和 Ethernet 設定（如連結速度或 IP 位址）都將移除。IP 位址將重新設定為自動模式。

 **提示：**如需可協助您修正許多常見印表機問題的資訊和公用程式，可以造訪 HP 線上支援網站 [www.support.hp.com](http://www.support.hp.com)。

(Windows) 執行 [HP Print and Scan Doctor](#)，診斷並自動修正列印問題。此應用程式僅提供某些語言版本。

---

## 使用冷重設還原設定

冷重設會刪除所有使用者配置的設定，包括已儲存的管理員密碼、網路組態、已儲存的工作、選取的國家/地區及語言、通訊錄資料，以及 Web 服務帳戶資訊。

若您即將把印表機售予或贈予他人，因而想要刪除其上的所有個人資訊，便可使用此功能。

1. 從印表機控制台，輕觸或向下滑動畫面上方的標籤以開啟儀表板，然後輕觸 （設定）。
2. 觸碰 **印表機維護**。
3. 碰觸**還原**。
4. 輕觸**冷重設**。  
訊息隨即出現，說明將會還原哪些設定。
5. 輕觸**繼續**。

## HP 支援

如需最新的產品更新和支援資訊，請造訪印表機支援網站，網址為 [www.support.hp.com](http://www.support.hp.com)。HP 線上支援提供多種選項以協助使用印表機：

- **疑難排解**：常見問題的疑難排解。
- **軟體、驅動程式和韌體**：下載您需要的印表機相關軟體、驅動程式及韌體。
- **使用方式和教學視訊**：如何使用印表機。
- **產品資訊、使用者指南、重要通知**，以及更多支援選項。

## 聯絡 HP

如果您需要 HP 技術支援代表協助解決問題，請造訪 [聯絡支援人員網站](#)。以下聯絡選項針對保固期內的客戶免費提供 (對於不在保固期內的客戶，HP 代表人員協助支援可能需要收費)：



與 HP 支援代表或 HP Virtual Agent 線上交談。



致電 HP 支援代表人員。

聯絡 HP 支援時，請準備好提供以下資訊：

- 產品名稱 (標示於印表機上)
- 產品編號 (位於墨水匣存取區域附近)



- 序號 (位於印表機背面或底部)

## 註冊印表機

只需花幾分鐘註冊，您就可以享有更快的服務、更有效率的支援，以及產品支援警示。如果未在安裝軟體期間註冊印表機，您可以立即註冊，網址為 <http://www.register.hp.com>。

## 其他保固選項

您可以延長印表機的服務計劃，但須支付額外的費用。前往 [www.support.hp.com](http://www.support.hp.com)，選取您所在的國家/地區和語言，然後找到適用於您印表機的保固延期選項。

---

# 10 技術資訊

本節主題如下：

- [規格](#)
- [法規注意事項](#)
- [環保產品服務活動](#)

# 規格

如需詳細資訊，請造訪 [www.support.hp.com](http://www.support.hp.com)。選取您所在的國家或地區。按一下**產品支援與疑難排解**。輸入顯示在印表機前方的名稱，然後選取**搜尋**。按一下**產品資訊**，然後按一下**產品規格**。

## 系統需求

- 如需軟體和系統需求或未來作業系統版本與支援等相關資訊，請造訪 HP 線上支援網站，網址為：[www.support.hp.com](http://www.support.hp.com)。

## 環境規格

- 作業溫度：攝氏 5 到 40 度（華氏 41 到 104 度）
- 操作溼度：15 到 80% RH，非凝結狀態
- 建議的作業環境：攝氏 15 到 32 度（華氏 59 到 90 度）
- 建議的相對溼度：20% 到 80% 無冷凝

## 進紙匣容量

- 一般紙張（60 到 105 g/m<sup>2</sup> [16 到 28 磅]）：最多 225 張
- 信封：最多 10 張
- 索引卡：最多 60 張
- 相片紙：最多 60 張

## 出紙匣容量

- 一般紙張（60 到 105 g/m<sup>2</sup> [16 到 28 磅]）：最高達 60 頁（文字列印）

## 文件進紙器容量

- 一般紙張（60 到 90 g/m<sup>2</sup> [16 到 24 磅]）：最多 35 張

## 紙張大小和重量

如需支援的紙張大小清單，請參閱 HP 印表機軟體。

- 一般紙張：60 至 105 g/m<sup>2</sup>（16 至 28 磅）
- 信封：75 至 90 g/m<sup>2</sup>（20 至 24 磅）
- 卡片：163 至 200 g/m<sup>2</sup>（90 至 110 磅）
- 相紙：最高達 280 g/m<sup>2</sup>（75 磅）

## 列印規格

- 列印速度是依文件的複雜程度與印表機型號的不同而異
- 方式：隨選墨點熱感式噴墨
- 語言：PCL3 GUI

- 列印解析度：  
如需受支援的列印解析度清單，請造訪印表機支援網站，網址：[www.support.hp.com](http://www.support.hp.com)。
- 列印邊界：  
如需不同媒體的邊界設定，請造訪印表機支援網站，網址：[www.support.hp.com](http://www.support.hp.com)。

## 影印規格

- 數位影像處理
- 影印速度是依文件的複雜程度與印表機型號的不同而異

## 掃描規格

- 解析度：光學最高可達 1200 x 1200 ppi  
如需有關掃描解析度的詳細資訊，請參閱 HP 印表機軟體。
- 顏色：24 位元彩色，8 位元灰階（256 階灰色）
- 最大掃描尺寸：
  - 掃描器玻璃板：216 x 297 公釐（8.5 x 11.7 英吋）
  - 文件進紙器：216 x 356 公釐（8.5 x 14 英吋）

## 傳真規格

- Walk-up 式黑白和彩色傳真功能。
- 手動收收傳真。
- 自動忙線時重撥最多五次（依機型不同而有差異）。
- 對方無應答時自動重撥一次（依機型不同而有差異）。
- 確認與活動報告。
- 具有錯誤修正模式的 CCITT/ITU Group 3 傳真。
- 最高 33.6 Kbps 傳輸速度。
- 以 33.6 Kbps 速度每頁需要 4 秒（以 ITU-T Test Image #1 標準解析度為準）。更複雜的頁面或更高的解析度會花更長的時間，而且會使用更多記憶體。
- 具自動切換傳真機/答錄機的鈴聲偵測。
- 傳真解析度：

	相片 (dpi)	極清晰 (dpi)	清晰 (dpi)	標準 (dpi)
黑白	203 x 196	300 x 300	203 x 196	203 x 98
彩色	200 x 200	200 x 200	200 x 200	200 x 200

- 「傳真到電腦」規格



- 支援的檔案類型：TIFF 和 PDF
- 支援的傳真類型：黑白傳真

#### 墨水匣產能

- 請造訪 [www.hp.com/go/learnaboutsupplies](http://www.hp.com/go/learnaboutsupplies) 以取得更多關於預估墨水匣產能的資訊。

## 法規注意事項

印表機符合您所在國家/地區主管機構的產品需求。

本節包含下列主題：

- [法規機型識別碼](#)
- [FCC 聲明](#)
- [韓國使用者注意事項](#)
- [日本使用者 VCCI \(Class B\) 合格聲明](#)
- [電源線指示](#)
- [日本使用者電源線注意事項](#)
- [德國噪音排放聲明](#)
- [歐盟法規注意事項](#)
- [德國使用者工作區域可視化顯示聲明](#)
- [美國電話網路使用者注意事項：FCC 要求](#)
- [加拿大電話網路使用者注意事項](#)
- [德國電話網路使用者注意事項](#)
- [澳洲有線傳真指令](#)
- [無線產品法規資訊](#)

## 法規機型識別碼

為用於法規識別，您的產品具有一個法規型號。請勿將法規型號與行銷名稱或產品編號混淆。

## FCC 聲明

The United States Federal Communications Commission (in 47 CFR 15.105) has specified that the following notice be brought to the attention of users of this product.

This equipment has been tested and found to comply with the limits for a Class B digital device, pursuant to Part 15 of the FCC Rules. These limits are designed to provide reasonable protection against harmful interference in a residential installation. This equipment generates, uses and can radiate radio frequency energy and, if not installed and used in accordance with the instructions, may cause harmful interference to radio communications. However, there is no guarantee that interference will not occur in a particular installation. If this equipment does cause harmful interference to radio or television reception, which can be determined by turning the equipment off and on, the user is encouraged to try to correct the interference by one or more of the following measures:

- Reorient or relocate the receiving antenna.
- Increase the separation between the equipment and the receiver.
- Connect the equipment into an outlet on a circuit different from that to which the receiver is connected.
- Consult the dealer or an experienced radio/TV technician for help.

 **NOTE:** If the product has an Ethernet / LAN port with metallic casing then use of a shielded interface cable is required to comply with the Class B limits of Part 15 of FCC rules.

Modifications (part 15.21)

Any changes or modifications made to this device that are not expressly approved by HP may void the user's authority to operate the equipment.

For further information, contact: Manager of Corporate Product Regulations, HP Inc. 1501 Page Mill Road, Palo Alto, CA 94304, U.S.A.

This device complies with Part 15 of the FCC Rules. Operation is subject to the following two conditions: (1) this device may not cause harmful interference, and (2) this device must accept any interference received, including interference that may cause undesired operation.

## 韓國使用者注意事項

해당 무선설비는 운용 중 전파혼신 가능성이 있으므로 인명안전과 관련된 서비스는 할 수 없음.

B급 기기

(가정용 방송통신기자재)

이 기기는 가정용(B급) 전자파적합기기로서 주로 가정에서 사용하는 것을 목적으로 하며, 모든 지역에서 사용할 수 있습니다.

## 日本使用者 VCCI (Class B) 合格聲明

この装置は、クラスB機器です。この装置は、住宅環境で使用することを目的としていますが、この装置がラジオやテレビジョン受信機に近接して使用されると、受信障害を引き起こすことがあります。取扱説明書に従って正しい取り扱いをして下さい。

VCCI-B

## 電源線指示

確定電源適合本產品的電壓額定値。電壓額定値請見產品標籤。本產品使用 100-240 Vac 或 200-240 Vac 和 50/60 Hz。

 **注意：**為了避免對產品造成損害，請僅使用產品隨附的電源線。

## 日本使用者電源線注意事項

製品には、同梱された電源コードをお使い下さい。

同梱された電源コードは、他の製品では使用出来ません。

## 德國噪音排放聲明

Geräuschemission

LpA < 70 dB am Arbeitsplatz im Normalbetrieb nach DIN 45635 T. 19

## 歐盟法規注意事項



帶 CE 標誌的產品符合適用的歐盟規定及相關的歐洲協調標準。可於下列網站找到完整的規格聲明：

[www.hp.eu/certificates](http://www.hp.eu/certificates) (請使用產品機型名稱或其法規型號 (RMN) 搜尋，法規型號可以在法規標籤上找到)。

法規事宜的連絡點為 HP Deutschland GmbH, HQ-TRE, 71025, Boeblingen, Germany。

## 具有無線功能的產品

### EMF

- 本產品符合國際射頻輻射暴露指南 (ICNIRP) 規定。

如果本產品併入無線電收發裝置，則在正常使用時，保持相距 20 公分的距離可確保射頻暴露等級符合歐盟需求。

### 歐洲的無線功能

- 使用 802.11 b/g/n 或 Bluetooth 無線電的產品：
  - 本產品操作的無線電頻率介於 2400 MHz 和 2483.5 MHz 之間，發射功率為 20 dBm (100 mW) 以下。
- 使用 802.11 a/b/g/n 無線電的產品：
  - 本產品操作的無線電頻率介於 2400 MHz 和 2483.5 MHz 之間，以及 5170 MHz 和 5710 MHz 之間，發射功率為 20 dBm (100 mW) 以下。

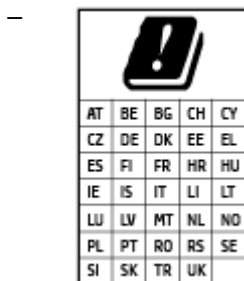

**注意：** 矩陣中列出的所有國家/地區，均規範使用 5.15 - 5.35 GHz 頻帶的 IEEE 802.11x 無線區域網路**僅可在室內使用**。於室外使用本 WLAN 應用程式可能因現有廣播服務而產生干擾問題。

## 德國使用者工作區域可視化顯示聲明

### GS-Erklärung (Deutschland)

Das Gerät ist nicht für die Benutzung im unmittelbaren Gesichtsfeld am Bildschirmarbeitsplatz vorgesehen. Um störende Reflexionen am Bildschirmarbeitsplatz zu vermeiden, darf dieses Produkt nicht im unmittelbaren Gesichtsfeld platziert werden.

## 美國電話網路使用者注意事項：FCC 要求

This equipment complies with Part 68 of the FCC rules and the requirements adopted by the ACTA. On the rear (or bottom) of this equipment is a label that contains, among other information, a product identifier in the format US:AAAEQ##TXXXX. If requested, this number must be provided to the telephone company.

Applicable connector jack Universal Service Order Codes ("USOC") for the Equipment is: RJ-11C.

A telephone cord, plug and jack used to connect this equipment to the premises wiring and telephone network must comply with the applicable FCC Part 68 rules and requirements adopted by the ACTA. HP recommends a compliant plug, jack and 2-wire telephone cord to connect this product to the premises wiring and telephone network. See installation instructions for details.

The REN is used to determine the quantity of devices, which may be connected to the telephone line. Excessive RENs on the telephone line may result in the devices not ringing in response to an incoming call. In most, but not all, areas, the sum of the RENs should not exceed five (5.0). To be certain of the number of devices that may be connected to the line, as determined by the total RENs, contact the telephone company to determine the maximum REN for the calling area. For products approved after July 23, 2001, the REN for this product is part of the product identifier that has the format US-AAAEQ##TXXXX. The digits represented by ## are the REN without a decimal point (e.g., 01 is a REN of 0.1).

If this equipment causes harm to the telephone network, the telephone company will notify you in advance that temporary discontinuance of service may be required. If advance notice is not practical, the telephone company will notify the customer as soon as possible. Also, you will be advised of your right to file a complaint with the FCC if you believe it is necessary.

The telephone company may make changes in its facilities, equipment, operations, or procedures that could affect the operation of the equipment. If this happens, the telephone company will provide advance notice in order for you to make the necessary modifications in order to maintain uninterrupted service.

If trouble is experienced with this equipment, please contact the manufacturer, or look elsewhere in this manual, for repair and (or) warranty information. If the equipment is causing harm to the telephone network, the telephone company may request that you disconnect the equipment from the network until the problem is resolved.

Connection to Party Line Service is subject to state tariffs. Contact the state public utility commission, public service commission, or corporation commission for information.

---

 **注意** : If your home has specially wired alarm equipment connected to the telephone line, ensure the installation of this equipment does not disable your alarm equipment. If you have questions about what will disable alarm equipment, consult your telephone company or a qualified installer.

---

WHEN PROGRAMMING EMERGENCY NUMBERS AND (OR) MAKING TEST CALLS TO EMERGENCY NUMBERS:

1. Remain on the line and briefly explain to the dispatcher the reason for the call.
2. Perform such activities in the off-peak hours, such as early morning or late evening.

---

 **附註** : The FCC hearing aid compatibility rules for telephones are not applicable to this equipment.

---

The Telephone Consumer Protection Act of 1991 makes it unlawful for any person to use a computer or other electronic devices, including FAX machines, to send any message unless such message clearly contains in a margin at the top or bottom of each transmitted page or on the first page of the transmission, the date and time it is sent and an identification of the business or other entity, or other individual sending the message and the telephone number of the sending machine or such business, other entity, or individual. (The telephone number provided may not be a 900 number or any other number for which charges exceed local or long-distance transmission charges.)

In order to program this information into your FAX machine, you should complete the steps described in the software.

## 加拿大電話網路使用者注意事項

Cet appareil est conforme aux spécifications techniques des équipements terminaux d'Innovation, Science et Développement Economique Canada. Le numéro d'enregistrement atteste de la conformité de l'appareil. L'abréviation ISED qui précède le numéro d'enregistrement indique que l'enregistrement a été effectué dans le cadre d'une Déclaration de conformité stipulant que les spécifications techniques d'Innovation, Science et Développement Economique Canada ont été respectées. Néanmoins, cette abréviation ne signifie en aucun cas que l'appareil a été validé par Innovation, Science et Développement Economique Canada.

Pour leur propre sécurité, les utilisateurs doivent s'assurer que les prises électriques reliées à la terre de la source d'alimentation, des lignes téléphoniques et du circuit métallique d'alimentation en eau sont, le cas échéant, branchées les unes aux autres. Cette précaution est particulièrement importante dans les zones rurales.

 **REMARQUE:** Le numéro REN (Ringer Equivalence Number) attribué à chaque appareil terminal fournit une indication sur le nombre maximal de terminaux qui peuvent être connectés à une interface téléphonique. La terminaison d'une interface peut se composer de n'importe quelle combinaison d'appareils, à condition que le total des numéros REN ne dépasse pas 5.

Basé sur les résultats de tests FCC Partie 68, le numéro REN de ce produit est 0.1.

This equipment meets the applicable Innovation, Science and Economic Development Canada Terminal Equipment Technical Specifications. This is confirmed by the registration number. The abbreviation ISED before the registration number signifies that registration was performed based on a Declaration of Conformity indicating that Innovation, Science and Economic Development Canada technical specifications were met. It does not imply that Innovation, Science and Economic Development Canada approved the equipment.

Users should ensure for their own protection that the electrical ground connections of the power utility, telephone lines and internal metallic water pipe system, if present, are connected together. This precaution might be particularly important in rural areas.

 **NOTE:** The Ringer Equivalence Number (REN) assigned to each terminal device provides an indication of the maximum number of terminals allowed to be connected to a telephone interface. The termination on an interface might consist of any combination of devices subject only to the requirement that the sum of the Ringer Equivalence Numbers of all the devices does not exceed 5.

The REN for this product is 0.1, based on FCC Part 68 test results.

## 德國電話網路使用者注意事項

### Hinweis für Benutzer des deutschen Telefonnetzes

Dieses HP-Fax ist nur für den Anschluss eines analogen Public Switched Telephone Network (PSTN) gedacht. Schließen Sie den TAE N-Telefonstecker, der im Lieferumfang des HP All-in-One enthalten ist, an die Wandsteckdose (TAE 6) Code N an. Dieses HP-Fax kann als einzelnes Gerät und/oder in Verbindung (mit seriellen Anschluss) mit anderen zugelassenen Endgeräten verwendet werden.

## 澳洲有線傳真指令

In Australia, the HP device must be connected to Telecommunication Network through a line cord which meets the requirements of the Technical Standard AS/ACIF S008.

## 無線產品法規資訊

本節包含下列有關無線產品的法規資訊：

- [暴露於無線電頻輻射](#)
- [加拿大使用者須知 \(5 GHz\)](#)
- [台灣使用者注意事項 \(5 GHz\)](#)
- [塞爾維亞使用者注意事項 \(5 GHz\)](#)
- [泰國使用者注意事項 \(5 GHz\)](#)
- [巴西使用者注意事項](#)
- [加拿大使用者須知](#)
- [台灣使用者須知](#)
- [墨西哥使用者注意事項](#)
- [日本使用者注意事項](#)

### 暴露於無線電頻輻射

**⚠ CAUTION:** The radiated output power of this device is far below the FCC radio frequency exposure limits. Nevertheless, the device shall be used in such a manner that the potential for human contact during normal operation is minimized. This product and any attached external antenna, if supported, shall be placed in such a manner to minimize the potential for human contact during normal operation. In order to avoid the possibility of exceeding the FCC radio frequency exposure limits, human proximity to the antenna shall not be less than 20 cm (8 inches) during normal operation.

### 加拿大使用者須知 (5 GHz)

**⚠ CAUTION:** When using IEEE 802.11a wireless LAN, this product is restricted to indoor use, due to its operation in the 5.15- to 5.25-GHz frequency range. The Innovation, Science and Economic Development Canada requires this product to be used indoors for the frequency range of 5.15 GHz to 5.25 GHz to reduce the potential for harmful interference to co-channel mobile satellite systems. High-power radar is allocated as the primary user of the 5.25- to 5.35-GHz and 5.65- to 5.85-GHz bands. These radar stations can cause interference with and/or damage to this device.

**⚠ ATTENTION:** Lors de l'utilisation du réseau local sans fil IEEE 802.11a, ce produit se limite à une utilisation en intérieur à cause de son fonctionnement sur la plage de fréquences de 5,15 à 5,25 GHz. Innovation, Science et Développement Economique Canada stipule que ce produit doit être utilisé en intérieur dans la plage de fréquences de 5,15 à 5,25 GHz afin de réduire le risque d'interférences éventuellement dangereuses avec les systèmes mobiles par satellite via un canal adjacent. Le radar à haute puissance est alloué pour une utilisation principale dans une plage de fréquences de 5,25 à 5,35 GHz et de 5,65 à 5,85 GHz. Ces stations radar peuvent provoquer des interférences avec cet appareil et l'endommager.

### 台灣使用者注意事項 (5 GHz)

在 5.25-5.35 赫茲頻帶內操作之無線資訊傳輸設備，限於室內使用。

應避免影響附近雷達系統之操作。

## 塞爾維亞使用者注意事項 (5 GHz)

Upotreba ovog uredjaja je ogranicna na zatvorene prostore u slucajevima koriscenja na frekvencijama od 5150-5350 MHz.

## 泰國使用者注意事項 (5 GHz)

เครื่องวิทยุคมนาคมนี้มีระดับการแผ่คลื่นแม่เหล็กไฟฟ้าสอดคล้องตามมาตรฐานความปลอดภัยต่อสุขภาพของมนุษย์จากการใช้เครื่องวิทยุคมนาคมที่คณะกรรมการกิจการโทรคมนาคมแห่งชาติประกาศกำหนด

This radio communication equipment has the electromagnetic field strength in compliance with the Safety Standard for the Use of Radio Communication Equipment on Human Health announced by the National Telecommunications Commission.

## 巴西使用者注意事項

Este equipamento opera em caráter secundário, isto é, não tem direito à proteção contra interferência prejudicial, mesmo de estações do mesmo tipo, e não pode causar interferência em sistemas operando em caráter primário.

## 加拿大使用者須知

Under Innovation, Science and Economic Development Canada regulations, this radio transmitter may only operate using an antenna of a type and maximum (or lesser) gain approved for the transmitter by Innovation, Science and Economic Development Canada. To reduce potential radio interference to other users, the antenna type and its gain should be so chosen that the equivalent isotropically radiated power (e.i.r.p.) is not more than that necessary for successful communication.

This device complies with Innovation, Science and Economic Development Canada licence-exempt RSS standard(s). Operation is subject to the following two conditions: (1) this device may not cause interference, and (2) this device must accept any interference, including interference that may cause undesired operation of the device.

**WARNING!** Exposure to Radio Frequency Radiation. The radiated output power of this device is below the Innovation, Science and Economic Development Canada radio frequency exposure limits. Nevertheless, the device should be used in such a manner that the potential for human contact is minimized during normal operation.

To avoid the possibility of exceeding the Innovation, Science and Economic Development Canada radio frequency exposure limits, human proximity to the antennas should not be less than 20 cm (8 inches).

Conformément au Règlement d'Innovation, Science et Développement Economique Canada, cet émetteur radioélectrique ne peut fonctionner qu'avec une antenne d'un type et d'un gain maximum (ou moindre) approuvé par Innovation, Science et Développement Economique Canada. Afin de réduire le brouillage radioélectrique potentiel pour d'autres utilisateurs, le type d'antenne et son gain doivent être choisis de manière à ce que la puissance isotrope rayonnée équivalente (p.i.r.e.) ne dépasse pas celle nécessaire à une communication réussie.

Cet appareil est conforme aux normes RSS exemptes de licence d'Innovation, Science et Développement Economique Canada. Son fonctionnement dépend des deux conditions suivantes : (1) cet appareil ne doit pas provoquer d'interférences nuisibles et (2) doit accepter toutes les interférences reçues, y compris des interférences pouvant provoquer un fonctionnement non souhaité de l'appareil.

**AVERTISSEMENT** relatif à l'exposition aux radiofréquences. La puissance de rayonnement de cet appareil se trouve sous les limites d'exposition de radiofréquences d'Innovation, Science et Développement Economique Canada. Néanmoins, cet appareil doit être utilisé de telle sorte qu'il doive être mis en contact le moins possible avec le corps humain.



Afin d'éviter le dépassement éventuel des limites d'exposition aux radiofréquences d'Innovation, Science et Développement Economique Canada, il est recommandé de maintenir une distance de plus de 20 cm entre les antennes et l'utilisateur.

## 台灣使用者須知

低功率電波輻射性電機管理辦法

第十二條

經型式認證合格之低功率射頻電機，非經許可，公司、商號或使用者均不得擅自變更頻率、加大功率或變更設計之特性及功能。

第十四條

低功率射頻電機之使用不得影響飛航安全及干擾合法通信；經發現有干擾現象時，應立即停用，並改善至無干擾時方得繼續使用。

前項合法通信，指依電信法規定作業之無線電通信。低功率射頻電機須忍受合法通信或工業、科學及醫藥用電波輻射性電機設備之干擾。

## 墨西哥使用者注意事項

La operación de este equipo está sujeta a las siguientes dos condiciones: (1) es posible que este equipo o dispositivo no cause interferencia perjudicial y (2) este equipo o dispositivo debe aceptar cualquier interferencia, incluyendo la que pueda causar su operación no deseada.

Para saber el modelo de la tarjeta inalámbrica utilizada, revise la etiqueta regulatoria de la impresora.

## 日本使用者注意事項

この機器は技術基準適合証明又は工事設計認証を受けた無線設備を搭載しています。

## 環保產品服務活動

HP 致力在符合環保的原則下，提供高品質產品。本產品在設計時已考慮到回收問題。在確保功能性和可靠性的同時，儘可能減少各種材料的使用數量。不同的材料經特殊設計，易於分離。扣件和其他連接裝置易於尋找和存取，只需使用常用工具即可方便地拆卸。重要零件均設計在可快速裝卸的位置，以便於迅速有效地拆卸與維修。如需詳細資訊，請造訪 HP 的 Commitment to the Environment 網站，網址為：

<https://www8.hp.com/us/en/hp-information/global-citizenship/index.html>

- [環保技巧](#)
- [紙張使用](#)
- [塑膠](#)
- [歐盟委員會法規 1275/2008](#)
- [安全資料表](#)
- [化學物質](#)
- [EPEAT](#)
- [SEPA Ecolabel 使用者資訊 \(中國\)](#)
- [回收計畫](#)
- [HP 噴墨耗材回收計畫](#)
- [在台灣處置電池](#)
- [加州高氯酸鹽材料聲明](#)
- [EU 電池指令](#)
- [巴西電池注意事項](#)
- [耗電量](#)
- [印表機、傳真機以及影印機的中國能源標識](#)
- [使用者廢棄設備的棄置方式](#)
- [巴西廢棄物處理](#)
- [有害物質/元素與其內容的表格 \(中國\)](#)
- [廢棄電子與電機設備管制法規 \(土耳其\)](#)
- [有害物質限制 \(印度\)](#)
- [限用物質含有情況標示聲明書 \(臺灣\)](#)

## 環保技巧

HP 承諾協助客戶減少其環境足跡。請造訪「HP Eco Solutions」網站，以取得 HP 環境措施的相關更多資訊。

[www.hp.com/sustainableimpact](http://www.hp.com/sustainableimpact)

## 紙張使用

本產品適用於使用符合 DIN 19309 及 EN 12281:2002 的再生紙張。

## 塑膠

重量超過 25 公克的塑膠零件，均依據國際標準註有記號，可以在將來產品報廢後，在回收時協助辨別塑膠零件。

## 歐盟委員會法規 1275/2008

關於產品電源資料，包括產品的網路設備在所有有線的網路埠連線下以及所有無線網路埠運作下的電量消耗，請參閱位於 [www.hp.com/hpinfo/globalcitizenship/environment/productdata/itecodesktop-pc.html](http://www.hp.com/hpinfo/globalcitizenship/environment/productdata/itecodesktop-pc.html) 的產品 IT ECO 聲明事項 (product IT ECO Declaration) 第 15 頁的「額外資訊」 (Additional Information)。

## 安全資料表

可供索取或瀏覽位於 [www.hp.com/go/ecodata](http://www.hp.com/go/ecodata) 的安全規格表、產品安全性及環保資訊。

## 化學物質

HP 致力於提供客戶有關 HP 產品中化學物質的資訊，以符合各種法律規範，例如：歐盟新化學品政策 REACH (Regulation EC No 1907/2006 of the European Parliament and the Council)。本產品的化學物質含量報告可見於：[www.hp.com/go/reach](http://www.hp.com/go/reach)。

## EPEAT

Most HP products are designed to meet EPEAT. EPEAT is a comprehensive environmental rating that helps identify greener electronics equipment. For more information on EPEAT go to [www.epeat.net](http://www.epeat.net). For information on HP's EPEAT registered products go to [www.hp.com/hpinfo/globalcitizenship/environment/pdf/epeat\\_printers.pdf](http://www.hp.com/hpinfo/globalcitizenship/environment/pdf/epeat_printers.pdf).

## SEPA Ecolabel 使用者資訊 (中國)

### 中国环境标识认证产品用户说明

噪声大于 63.0 dB(A) 的办公设备不宜放置于办公室内，请在独立的隔离区域使用。

如需长时间使用本产品或打印大量文件，请确保在通风良好的房间内使用。

如您需要确认本产品处于零能耗状态，请按下电源关闭按钮，并将插头从电源插座断开。

您可以使用再生纸，以减少资源耗费。

## 回收計畫

HP 在許多國家/地區提供了越來越多的產品回收與循環再造計畫，HP 的合作夥伴也在世界各地設立了數一數二的大型電子回收中心。HP 透過轉售部分熱門產品，而大幅節省了資源用量。如需 HP 產品回收的詳細資訊，請造訪：

[www.hp.com/recycle](http://www.hp.com/recycle)

## HP 噴墨耗材回收計畫

HP 致力於環境保護。HP 噴墨耗材回收計畫 (HP Inkjet Supplies Recycling Program) 適用許多國家/地區，可讓您免費回收用過的列印墨匣及墨水匣。如需詳細資訊，請至下列網站：

[www.hp.com/recycle](http://www.hp.com/recycle)

## 在台灣處置電池



廢電池請回收

## 加州高氯酸鹽材料聲明

Perchlorate material - special handling may apply. See: [www.dtsc.ca.gov/hazardouswaste/perchlorate](http://www.dtsc.ca.gov/hazardouswaste/perchlorate)

This product's real-time clock battery or coin cell battery may contain perchlorate and may require special handling when recycled or disposed of in California.

## EU 電池指令



本產品包含的電池，用於維護系統時鐘或產品設定的資料完整性，並針對產品本身使用壽命的長度而設計。維修或更換此電池的任何嘗試，應由合格的維修技術人員執行。

## 巴西電池注意事項

A bateria deste equipamento nao foi projetada para ser removida pelo cliente.

## 耗電量

以 ENERGY STAR® 標誌標示的 HP 列印和影像設備已經過美國國家環境保護局認證。以下標記將出現在通過 ENERGY STAR 認證的影像產品上：



其他通過 ENERGY STAR 認證的影像產品機型資訊列於：[www.hp.com/go/energystar](http://www.hp.com/go/energystar)

## 印表機、傳真機以及影印機的中國能源標識

### 复印机、打印机和传真机能源效率标识实施规则

依据“复印机、打印机和传真机能源效率标识实施规则”，该打印机具有中国能效标识。标识上显示的能效等级和操作模式值根据“复印机、打印机和传真机能效限定值及能效等级”标准（“GB 21521”）来确定和计算。

#### 1. 能效等级

产品能效等级分3级，其中1级能效最高。能效限定值根据产品类型和打印速度由标准确定。能效等级则根据基本功耗水平以及网络接口和内存等附加组件和功能的功率因子之和来计算。

#### 2. 能效信息

##### 喷墨打印机

##### — 操作模式功率

睡眠状态的能耗按照 GB 21521 的标准来衡量和计算。该数据以瓦特 (W) 表示。

##### — 待机功率

待机状态是产品连接到电网电源上功率最低的状态。该状态可以延续无限长时间，且使用者无法改变此状态下产品的功率。对于“成像设备”产品，“待机”状态通常相当于“关闭”状态，但也可能相当于“准备”状态或者“睡眠”状态。该数据以瓦特 (W) 表示。

##### — 睡眠状态预设延迟时间

出厂前由制造商设置的时间决定了该产品在完成主功能后进入低耗模式（例如睡眠、自动关机）的时间。该数据以分钟表示。

##### — 附加功能功率因子之和

网络接口和内存等附加功能的功率因子之和。该数据以瓦特 (W) 表示。

标识上显示的能耗数据是根据典型配置测量得出的数据，此类配置包含登记备案的打印机依据复印机、打印机和传真机能源效率标识实施规则所选的所有配置。因此，该特定产品型号的实际能耗可能与标识上显示的数据有所不同。

要了解规范的更多详情，请参考最新版的 GB 21521 标准。

## 使用者廢棄設備的棄置方式



此符號代表請勿將您的產品與其他住戶廢物一起丟棄。您應該將廢棄設備送至指定的電子電機設備回收地點，以保護人類健康與維護我們的環境。如需詳細資料，請與您的住戶廢物棄置服務聯絡，或造訪 <http://www.hp.com/recycle>。

## 巴西廢棄物處理



Não descarte o produto eletrônico em lixo comum

Este produto eletrônico e seus componentes não devem ser descartados no lixo comum, pois embora estejam em conformidade com padrões mundiais de restrição a substâncias nocivas, podem conter, ainda que em quantidades mínimas, substâncias impactantes ao meio ambiente. Ao final da vida útil deste produto, o usuário deverá entregá-lo à HP. A não observância dessa orientação sujeitará o infrator às sanções previstas em lei.

Após o uso, as pilhas e/ou baterias dos produtos HP deverão ser entregues ao estabelecimento comercial ou rede de assistência técnica autorizada pela HP.

Para maiores informações, inclusive sobre os pontos de recebimento, acesse:

[www.hp.com.br/reciclar](http://www.hp.com.br/reciclar)

## 有害物質/元素與其內容的表格 (中國)

产品中有害物质或元素的名称及含量

根据中国《电器电子产品有害物质限制使用管理办法》



部件名称	有害物质					
	铅 (Pb)	汞 (Hg)	镉 (Cd)	六价铬 (Cr(VI))	多溴联苯 (PBB)	多溴二苯醚 (PBDE)
外壳和托盘	○	○	○	○	○	○
电线	○	○	○	○	○	○
印刷电路板	X	○	○	○	○	○
打印系统	X	○	○	○	○	○
显示器	X	○	○	○	○	○
喷墨打印机墨盒	○	○	○	○	○	○
驱动光盘	X	○	○	○	○	○
扫描仪	X	○	○	○	○	○
网络配件	X	○	○	○	○	○
电池板	X	○	○	○	○	○
自动双面打印系统	○	○	○	○	○	○
外部电源	X	○	○	○	○	○

本表格依据 SJ/T 11364 的规定编制。

○：表示该有害物质在该部件所有均质材料中的含量均在 GB/T 26572 规定的限量要求以下。

X：表示该有害物质至少在该部件的某一均质材料中的含量超出 GB/T 26572 规定的限量要求。

此表中所有名称中含“X”的部件均符合中国 RoHS 达标管理目录限用物质应用例外清单的豁免。

此表中所有名称中含“X”的部件均符合欧盟 RoHS 立法。

注：环保使用期限的参考标识取决于产品正常工作的温度和湿度等条件。

## 廢棄電子與電機設備管制法規 (土耳其)

Türkiye Cumhuriyeti: AEEE Yönetmeliğine uygundur

## 有害物質限制 (印度)

This product, as well as its related consumables and spares, complies with the reduction in hazardous substances provisions of the "India E-waste (Management and Handling) Rule 2016." It does not contain lead,

mercury, hexavalent chromium, polybrominated biphenyls or polybrominated diphenyl ethers in concentrations exceeding 0.1 weight % and 0.01 weight % for cadmium, except for where allowed pursuant to the exemptions set in Schedule 2 of the Rule.



# 限用物質含有情況標示聲明書（臺灣）

## 台灣 限用物質含有情況標示聲明書

### Taiwan Declaration of the Presence Condition of the Restricted Substances Marking

單元 Unit	限用物質及其化學符號 Restricted substances and its chemical symbols					
	鉛 (Pb)	汞 (Hg)	鎘 (Cd)	六價鉻 (Cr <sup>+6</sup> )	多溴聯苯 (PBB)	多溴二苯醚 (PBDE)
列印引擎 Print engine	—	○	○	○	○	○
外殼和紙匣 External casing and trays	○	○	○	○	○	○
電源供應器 Power supply	—	○	○	○	○	○
電線 Cables	○	○	○	○	○	○
印刷電路板 Print printed circuit board	—	○	○	○	○	○
控制面板 Control panel	—	○	○	○	○	○
墨水匣 Cartridge	○	○	○	○	○	○
掃描器組件 Scanner assembly	—	○	○	○	○	○

備考 1. “超出 0.1 wt %” 及 “超出 0.01 wt %” 係指限用物質之百分比含量超出百分比含量基準值。

Note 1: “Exceeding 0.1 wt %” and “exceeding 0.01 wt %” indicate that the percentage content of the restricted substance exceeds the reference percentage value of presence condition.

備考 2. “○” 係指該項限用物質之百分比含量未超出百分比含量基準值。

Note 2: “○” indicates that the percentage content of the restricted substance does not exceed the percentage of reference value of presence.

備考 3. “—” 係指該項限用物質為排除項目。

Note 3: “—” indicates that the restricted substance corresponds to the exemption.

若要存取產品的最新使用指南或手冊，請前往 [www.support.hp.com](http://www.support.hp.com)。選取搜尋您的產品，然後依照畫面上的指示繼續執行。

To access the latest user guides or manuals for your product, go to [www.support.hp.com](http://www.support.hp.com). Select **Find your product**, and then follow the onscreen instructions.

# 索引

## 符號/數字

- 「設定」圖示 11
- 「墨水存量」圖示 11
- 溫度資訊 169

## A

- ADSL, 傳真設定於  
    並列式電話系統 78

## D

- DSL, 傳真設定於  
    並列式電話系統 78

## E

- ECM. 請參見錯誤修正模式
- EWS. 請參見內嵌式 Web 伺服器

## F

- FoIP 71

## I

- IP 位址
  - 檢查印表機 129
- IP 設定 121
- ISDN 線路, 設定於傳真  
    並列式電話系統 79

## P

- PBX 系統, 設定於傳真  
    並列式電話系統 79
- print
  - 診斷頁 158

## U

- USB 連線
  - 連接埠, 位置 6, 8

## W

- Webscan 49

- Web 存取測試報告 159

## Windows

- 列印型錄 34
- 系統需求 169

## 四畫

- 內嵌式 Web 伺服器
  - Webscan 49
  - 開啟 128
  - 疑難排解, 無法開啟 129
  - 關於 128

## 手動傳真

- 接收 58
- 傳送 55

- 支援的作業系統 169

## 文件進紙器

- 放入原稿 27
- 清潔 162
- 進紙問題, 疑難排解 162

## 日誌, 傳真

- 列印 73

## 五畫

### 出紙匣

- 位置 6

### 卡紙

- 不建議使用的紙張 15
- 清除 134

### 可用性 2

- 市話插座, 傳真 149
- 市話插座測試, 傳真 149
- 平板玻璃, 掃描器

- 位置 6
- 清潔 161

### 平板玻璃, 掃描器

- 放置原稿 26

- 正確的連接埠測試, 傳真 149

- 用戶識別碼 66

## 六畫

### 列印

- 上次傳真的詳細資訊 74

### 傳真 59

- 傳真日誌 73
- 傳真報告 72
- 疑難排解 157

### 雙面 37

### 列印品質

- 清除頁面污漬 163

### 列印品質報告 158

### 列印頭 163

- 清潔 164

### 列印頭, 校正 163

### 印材

- 雙面列印 37

### 印表機狀態報告

- 相關資訊 158

### 印表機控制台

- 位置 6
- 傳送傳真 54
- 網路設定 121

### 印表機軟體 (Windows)

- 開啟 29, 127
- 關於 127

### 回收

- 墨水匣 182

### 多張, 疑難排解 142

### 收傳真

- 自動接聽模式 66
- 接聽前的響鈴次數 67

### 轉發 60

### 自動縮小傳真 60

## 七畫

### 序列式電話系統

- 國家/地區與 75
- 設定類型 76

## 技術資訊

- 掃描規格 170
- 傳真規格 170
- 影印規格 170
- 更換墨水匣 108
- 系統需求 169

## 八畫

### 並列式電話系統

- DSL 設定 78
- ISDN 設定 79
- PBX 設定 79
- 共用線路設定 81
- 個別線路設定 78
- 區別鈴聲設定 80
- 國家/地區與 75
- 設定類型 76
- 答錄機設定 89
- 數據機及語音信箱設定 95
- 數據機和答錄機設定 91
- 數據機設定 83
- 數據機與語音共用的設定 86
- 垃圾傳真模式 60
- 法規注意事項 172
- 法規資訊 177
- 法規機型識別碼 172
- 狀態
  - 網路設定頁 158

## 九畫

- 保固 167
- 客戶支援
  - 保固 167
- 後方存取面板
  - 圖解 8
- 按鈕, 控制台 9
- 按鈕, 控制台 9
- 指示燈, 控制台 9
- 指示燈號, 控制台 9
- 歪斜, 疑難排解
  - 列印 142
- 重新列印
  - 記憶體中的傳真 59
- 重撥選項, 設定 68
- 音量
  - 傳真音量 69

## 十畫

- 校正列印頭 163

## 紙匣

- 位置 6
- 放入紙張 16
- 紙張寬度導板圖解 6
- 清除卡紙 134
- 疑難排解送紙 142

## 紙張

- HP, 訂購 14
- 放入紙匣 16
- 歪斜的紙張 142
- 清除卡紙 134
- 規格 169
- 疑難排解送紙 142
- 選取 14
- 脈衝撥號 68
- 記憶體
  - 重新列印傳真 59
  - 儲存傳真 58
- 送紙問題, 疑難排解 142

## 十一畫

- 區別鈴聲
  - 並列式電話系統 80
  - 變更 67
- 控制台
  - 按鈕 9
  - 指示燈 9
  - 指示燈號 9
- 接收傳真
  - 手動 58
  - 自動 58
  - 封鎖號碼 60
  - 疑難排解 153, 154
- 接頭, 位置 8
- 接聽前的響鈴次數 67
- 接聽鈴聲模式
  - 並列式電話系統 80
  - 變更 67
- 掃描
  - 自 Webscan 49
  - 掃描規格 170
- 掃描器玻璃板
  - 位置 6
  - 放置原稿 26
  - 清潔 161
- 清除
  - 傳真日誌 73

## 清潔

- 文件進紙器 162
- 外殼 162
- 列印頭 163, 164
- 掃描器玻璃板 161
- 被封鎖的傳真號碼
  - 設定 60
- 規格
  - 材積 169
  - 系統需求 169
  - 紙張 169
- 設定
  - DSL (並列式電話系統) 78
  - ISDN 線路 (並列式電話系統) 79
  - PBX 系統 (並列式電話系統) 79
  - 共用的電話線路 (並列式電話系統) 81
  - 個別的傳真路線 (並列式電話系統) 78
  - 區別鈴聲 67
  - 區別鈴聲 (並列式電話系統) 80
  - 速率, 傳真 68
  - 測試傳真 96
  - 答錄機 (並列式電話系統) 89
  - 答錄機和數據機 (並列式電話系統) 91
  - 傳真, 與並列式電話系統 75
  - 傳真模式 76
  - 電腦數據機 (並列式電話系統) 83
  - 電腦數據機及語音信箱 (並列式電話系統) 95
  - 電腦數據機及語音線路 (並列式電話系統) 86
  - 電腦數據機和答錄機 (並列式電話系統) 91
  - 網路 121
  - 語音信箱 (並列式電話系統) 82
  - 語音信箱及電腦數據機 (並列式電話系統) 95
- 設定值
  - 音量, 傳真 69
- 軟體
  - Webscan 49
- 連結速度, 設定 121

## 十二畫

備援傳真 58  
報告  
    Web 存取 159  
    無線測試 158  
    診斷 158  
    傳真測試失敗 148  
    確認, 傳真 72  
    錯誤, 傳真 73  
測試, 傳真  
    失敗 148  
測試, 傳真  
    市話插座 149  
    設定 96  
    連接埠連結, 失敗 149  
    硬體, 失敗 149  
    傳真電話線類型測試失敗 151  
    傳真線路條件 152  
    撥號音, 失敗 151  
無線通訊  
    法規資訊 177  
    設定 117  
無線連線圖示 11  
無線測試報告 158  
無線電干擾  
    法規資訊 177  
硬體, 傳真設定測試 149  
答錄機  
    設定用於傳真 (並列式電話系統) 89  
    透過傳真和數據機設定 91  
    傳真撥號音錄製 155  
診斷頁 158  
黑白頁面  
    傳真 53

## 十三畫

傳真  
    DSL, 設定 (並列式電話系統) 78  
    ISDN 線路, 設定 (並列式電話系統) 79  
    PBX 系統, 設定 (並列式電話系統) 79  
    手動接收 58  
    日誌, 列印 73  
    日誌, 清除 73  
    市話插座測試, 失敗 149

共用的電話線路設定 (並列式電話系統) 81  
列印上次交易的詳細資訊 74  
自動接聽 66  
並列式電話系統 75  
封鎖號碼 60  
重新列印 59  
重撥選項 68  
音量 69  
個別線路設定 (並列式電話系統) 78  
區別鈴聲, 變更模式 67  
區別鈴聲設定 (並列式電話系統) 80  
接收 58  
接收, 疑難排解 154  
接收, 疑難排解 153  
接聽前的響鈴次數 67  
接聽模式 66  
規格 170  
設定, 變更 66  
設定類型 76  
速率 68  
備援傳真 58  
報告 72  
測試失敗 148  
測試設定 96  
答錄機, 設定 (並列式電話系統) 89  
答錄機和數據機, 共用 (並列式電話系統) 91  
答錄機疑難排解 155  
傳送 54  
傳送, 疑難排解 155  
傳送, 疑難排解 153  
電話線連結測試, 失敗 149  
電話線類型測試, 失敗 151  
疑難排解 148  
監視器撥號 55, 57  
網際網路通訊協定, 透過 71  
語音信箱, 設定 (並列式電話系統) 82  
撥號音測試, 失敗 151  
撥號類型, 設定 68  
數據機, 共用於 (並列式電話系統) 83  
數據機及語音信箱, 共用於 (並列式電話系統) 95

數據機及語音線路, 共用於 (並列式電話系統) 86  
數據機和答錄機, 共用 (並列式電話系統) 91  
標題 66  
確認報告 72  
線路條件測試, 失敗 152  
錯誤修正模式 57  
錯誤報告 73  
縮小 60  
轉發 60  
傳送傳真  
    記憶體, 從 56  
    基本傳真 54  
    從電話 55  
    疑難排解 153, 155  
    監視器撥號 55, 57  
傳輸速率 68  
溼度規格 169  
滑動架  
    清潔卡住的滑動架 141  
電源  
    疑難排解 157  
電源輸入, 位置 8  
電腦數據機  
    與傳真及語音線路共用 (並列式電話系統) 86  
    與傳真共用 (並列式電話系統) 83  
    與傳真和答錄機共用 (並列式電話系統) 91  
    與數據機及語音信箱共用 (並列式電話系統) 95  
電話, 傳真自  
    接收 58  
    傳送 55  
    傳送, 55  
電話線  
    正確類型測試失敗 151  
    連上正確連接埠測試失敗 149  
電話線路, 接聽鈴聲模式 67  
電話簿  
    刪除連絡人 64  
    設定 63  
    設定群組聯絡人 63  
    傳送傳真 54  
    變更群組聯絡人 63  
    變更聯絡人 63

## 十四畫

### 疑難排解

- HP Smart 133
- 一次夾起多張紙張 142
- 內嵌式 Web 伺服器 129
- 列印 157
- 印表機狀態報告 158
- 歪斜的紙張 142
- 紙匣內的紙張無法進紙 142
- 送紙問題 142
- 控制台說明系統 132
- 接收傳真 153, 154
- 答錄機 155
- 傳真 148
- 傳真市話插座測試，失敗 149
- 傳真測試 148
- 傳真硬體測試失敗 149
- 傳真電話線連結測試失敗 149
- 傳真電話線類型測試失敗 151
- 傳真撥號音測試失敗 151
- 傳真線路測試失敗 152
- 傳送傳真 153, 155
- 電源 157
- 網路設定頁 158
- 監視器撥號 55, 57
- 網站
- 協助工具資訊 2
- 網路
- IP 設定 121
- 接頭圖解 8
- 設定, 變更 121
- 連結速度 121
- 無線設定 158
- 無線通訊設定 117
- 檢視與列印設定 121
- 網際網路通訊協定
- 傳真, 使用 71
- 維護
- 列印頭 163
- 更換墨水匣 108
- 頁面污漬 163
- 校正列印頭 163
- 清潔 162
- 清潔列印頭 164
- 診斷頁 158
- 檢查墨水存量 107

## 語音信箱

- 設定用於傳真（並列式電話系統） 82
- 設定數據機及語音信箱（並列式電話系統） 95

## 十五畫

- 廣播傳真
- 傳送 57
- 影印
- 規格 170
- 撥接數據機
- 與傳真共用（並列式電話系統） 83
- 與數據機及語音信箱共用（並列式電話系統） 95
- 撥號音測試，失敗 151
- 撥號數據機
- 傳真及語音線路共用（並列式電話系統） 86
- 與傳真和答錄機共用（並列式電話系統） 91
- 撥號類型，設定 68
- 數據機
- 傳真及語音線路共用（並列式電話系統） 86
- 與傳真共用（並列式電話系統） 83
- 與傳真和答錄機共用（並列式電話系統） 91
- 與數據機及語音信箱共用（並列式電話系統） 95
- 標題，傳真 66
- 確認報告，傳真 72
- 線路條件測試，傳真 152
- 複頻音撥號 68
- 墨水存量, 檢查 107
- 墨水匣 8, 112
- 位置 7
- 更換 108
- 秘訣 105
- 零件編號 112
- 檢查墨水存量 107
- 墨水匣存取擋門, 位置 7

## 十六畫

- 錯誤修正模式 57
- 錯誤報告，傳真 73

## 十七畫

- 儲存
- 傳真於記憶體 58
- 檢視
- 網路設定 121
- 環境
- 環保產品服務活動 180
- 環境規格 169
- 縮小傳真 60

## 十八畫

- 轉發傳真 60
- 雙面，列印 37
- 雙面列印 37