



# HP Color LaserJet Pro M255-M256

## 사용 설명서



[www.hp.com/videos/LaserJet](http://www.hp.com/videos/LaserJet)  
[www.hp.com/support/ljM255](http://www.hp.com/support/ljM255)





HP Color LaserJet Pro M255-M256

사용 설명서

## 저작권 및 라이선스

© Copyright 2019 HP Development Company, L.P.

저작권법에 의해 허용되는 경우를 제외하고는, 사전 서면 허가 없이 복사, 수정 또는 번역하는 것을 금합니다.

본 문서의 내용은 사전 통보 없이 변경될 수 있습니다.

HP 제품과 서비스에 대한 보증은 오직 제품 및 서비스와 함께 제공되는 명백한 보증서만을 근거로 합니다. 문서의 어떤 내용도 추가적인 보증을 구성하는 내용으로 해석되어서는 안됩니다. HP는 이 문서에 포함된 기술이나 편집 오류 또는 누락에 대해 어떠한 책임도 지지 않습니다.

Edition 3, 08/2019

## 상표 정보

Adobe®, Adobe Photoshop®, Acrobat® 및 PostScript®는 Adobe Systems Incorporated의 상표입니다.

Apple 및 Apple 로고는 미국 및 기타 국가/지역에서 Apple Computer, Inc.의 등록 상표입니다.

macOS는 미국 및 기타 국가에서 Apple Inc.가 소유한 등록 상표입니다.

AirPrint는 미국 및 기타 국가/지역에서 Apple Inc.의 등록 상표입니다.

iPad는 미국 및 기타 국가/지역에서 Apple Inc.의 등록 상표입니다.

iPod는 미국 및 기타 국가/지역에서 Apple Inc.의 등록 상표입니다.

iPhone은 미국 및 기타 국가/지역에서 Apple Inc.의 등록 상표입니다.

Microsoft®, Windows®, Windows® XP 및 Windows Vista®는 Microsoft Corporation의 미국 등록 상표입니다.

UNIX®는 Open Group의 등록 상표입니다.

# 목차

<b>1 프린터 개요</b> .....	<b>1</b>
경고 아이콘 .....	2
프린터 보기 .....	3
프린터 전면 보기 .....	3
프린터 뒷면 보기 .....	4
2줄 제어판 보기(nw 및 dn 모델 전용) .....	5
터치스크린 제어판 보기(dw 모델만 해당) .....	7
홈 화면 레이아웃 .....	8
터치스크린 제어판 사용 방법 .....	9
프린터 사양 .....	10
기술 사양 .....	10
지원되는 운영 체제 .....	10
모바일 인쇄 솔루션 .....	12
프린터 크기 .....	13
전력 소모, 전기 사양 및 음향 발생량 .....	14
작동 환경 범위 .....	14
프린터 하드웨어 설정 및 소프트웨어 설치 .....	15
<b>2 용지함</b> .....	<b>17</b>
소개 .....	18
용지를 단일 시트 슬롯에 넣기(용지함 1) .....	18
소개 .....	18
용지함 1 용지 방향 .....	20
용지함 2에 용지 넣기 .....	21
소개 .....	21
용지함 2 용지 방향 .....	23
봉투 넣기 및 인쇄 .....	25
소개 .....	25
봉투 인쇄 .....	25
봉투 방향 .....	26

레이블 넣기 및 인쇄 .....	27
소개 .....	27
수동 공급 레이블 .....	27
라벨 방향 .....	28

### 3 소모품, 부속품 및 부품 ..... 29

소모품, 부속품, 부품 주문 .....	30
주문 .....	30
소모품 및 부속품 .....	30
고객 자가 수리 부품 .....	31
토너 카트리지 교체 .....	32
소개 .....	32
토너 카트리지 분리 및 교체하기 .....	34

### 4 인쇄 ..... 39

인쇄 작업(Windows) .....	40
인쇄 방법(Windows) .....	40
자동 양면 인쇄(Windows) .....	41
수동 양면 인쇄(Windows) .....	41
한 장에 여러 페이지 인쇄(Windows) .....	42
용지 종류 선택(Windows) .....	42
인쇄 작업(macOS) .....	43
인쇄 방법(macOS) .....	43
자동 양면 인쇄(macOS) .....	43
수동 양면 인쇄(macOS) .....	43
한 장에 여러 페이지 인쇄(macOS) .....	44
용지 종류 선택(macOS) .....	44
추가 인쇄 작업 .....	44
모바일 인쇄 .....	46
소개 .....	46
Wi-Fi Direct(무선 모델만 해당) .....	46
Wi-Fi Direct 활성화 또는 비활성화 .....	48
프린터 Wi-Fi Direct 이름 변경 .....	49
이메일을 통한 HP ePrint 이용 .....	51
HP ePrint 소프트웨어 .....	52
AirPrint .....	53
Android 내장 인쇄 .....	53
장치 본체를 통한 USB 인쇄 사용(터치스크린 모델만 해당) .....	54
소개 .....	54

1단계: 프린터의 USB 파일에 액세스 .....	54
2단계: USB 문서 인쇄 .....	54
옵션 1: 문서 인쇄 .....	54
옵션 2: 사진 인쇄 .....	55

## 5 프린터 관리 ..... 57

HP 웹 서비스 응용 프로그램 사용(터치스크린 모델만 해당) .....	58
프린터 연결 유형 변경(Windows) .....	59
HP Embedded Web Server(EWS) 및 HP Device Toolbox를 이용한 고급 구성(Windows) .....	60
방법 1: 소프트웨어에서 HP Embedded Web Server(EWS) 열기 .....	60
방법 2: 웹 브라우저에서 HP Embedded Web Server(EWS)를 엽니다. ....	60
IP 네트워크 설정 구성 .....	64
소개 .....	64
프린터 공유 책임의 제한 .....	64
네트워크 설정 보기 또는 변경 .....	64
네트워크에서 프린터 이름 바꾸기 .....	65
제어판을 이용한 IPv4 TCP/IP 매개변수 수동 구성 .....	66
프린터 보안 기능 .....	68
소개 .....	68
HP Embedded Web Server를 사용하여 시스템 암호 할당 또는 변경 .....	68
에너지 절약 설정 .....	70
소개 .....	70
EconoMode로 인쇄 .....	70
비활성 이후 절전/자동 꺼짐 설정 지정 .....	70
비활성 이후 종료 대기 시간을 설정하고 프린터가 1W 이하의 전력을 사용하도록 구성 .....	71
종료 대기 설정 지정 .....	72
HP Web Jetadmin .....	74
펌웨어 업데이트 .....	75
방법 1: 제어판을 사용하여 펌웨어 업데이트 .....	75
방법 2: 펌웨어 업데이트 유틸리티를 사용하여 펌웨어 업데이트 .....	76

## 6 문제 해결 방법 ..... 77

고객 지원 .....	78
제어판 도움말 시스템(터치스크린 모델만 해당) .....	79
초기 설정 기본값 복원 .....	80
프린터 제어판에 “카트리지가 부족” 또는 “카트리지가 매우 부족” 메시지가 표시됨 .....	81
“매우 부족” 설정 변경 .....	81
팩스 기능이 있는 프린터 .....	82
소모품 주문 .....	83

프린터에서 용지를 픽업하지 않거나 잘못 금지됨 .....	84
소개 .....	84
제품이 용지를 픽업하지 않음 .....	84
제품이 여러 장의 용지를 픽업 .....	84
용지 걸림 해결 .....	85
소개 .....	85
용지 걸림 위치 .....	85
용지 걸림이 자주 발생하거나 되풀이됩니까? .....	86
단일 시트 슬롯에서 용지 걸림 제거(용지함 1) .....	88
용지함 2에서 용지 걸림 해결 .....	90
후면 도어 및 퓨저 영역의 용지 걸림 해결 .....	92
듀플렉서에서 용지 걸림 해결(듀플렉스 모델만 해당) .....	94
출력 용지함에서 용지 걸림 해결 .....	96
인쇄 품질 향상 .....	98
소개 .....	98
프린터 펌웨어 업데이트 .....	99
다른 소프트웨어 프로그램에서 인쇄 .....	99
인쇄 작업에 용지 종류 설정 확인 .....	99
프린터에서 용지 유형 설정 확인 .....	99
용지 종류 설정 확인(Windows) .....	99
용지 종류 설정 확인(macOS) .....	99
토너 카트리지 상태 확인 .....	100
1단계: 소모품 상태 페이지 인쇄 .....	100
2단계: 소모품 상태 확인 .....	100
청소 페이지 인쇄 .....	101
토너 카트리지 또는 카트리지를 육안으로 검사하십시오 .....	102
용지 및 인쇄 환경 점검 .....	102
단계 1: HP 사양에 맞는 용지 사용 .....	102
단계 2: 환경 점검 .....	102
3단계: 개별 용지함 정렬 설정 .....	103
다른 인쇄 드라이버 사용 .....	104
EconoMode 설정 확인 .....	105
인쇄 농도 조정 .....	105
색상이 배열되도록 프린터 교정 .....	106
색상 설정 조정(Windows) .....	107
인쇄 품질 페이지 인쇄 및 해석 .....	107
인쇄 품질 문제 해결 .....	110
소개 .....	110
인쇄 품질 문제 해결 .....	110



유선 네트워크 문제 해결 .....	118
소개 .....	118
물리적 연결 불량 .....	118
컴퓨터가 프린터에 대해 잘못된 IP 주소 사용 .....	118
컴퓨터가 프린터와 통신할 수 없음 .....	119
프린터가 네트워크에 대해 잘못된 링크 및 이중 방식 설정 사용 .....	119
새 소프트웨어 프로그램의 호환 문제 .....	119
컴퓨터 또는 워크스테이션의 설정이 올바르지 않음 .....	119
프린터가 비활성화되었거나 기타 네트워크 설정이 올바르지 않음 .....	119
무선 네트워크 문제 해결 .....	120
소개 .....	120
무선 연결 확인 사항 .....	120
무선 구성을 완료한 후 프린터가 인쇄를 시작하지 않음 .....	121
컴퓨터에 타사 방화벽이 설치되어 있고 프린터가 인쇄를 시작하지 않음 .....	121
무선 라우터 또는 프린터를 이동한 후에 무선 연결이 작동하지 않음 .....	121
무선 프린터에 컴퓨터를 더 이상 연결할 수 없음 .....	121
VPN에 연결되는 경우 무선 프린터의 통신 끊김 .....	122
무선 네트워크 목록에 네트워크가 나타나지 않음 .....	122
무선 네트워크가 작동하지 않음 .....	122
무선 네트워크 진단 테스트 수행 .....	122
무선 네트워크의 간섭 최소화 .....	123

색인 .....	125
----------	-----



---

# 1 프린터 개요

- [경고 아이콘](#)
- [프린터 보기](#)
- [프린터 사양](#)
- [프린터 하드웨어 설정 및 소프트웨어 설치](#)

## 상세 정보:

다음 정보는 게시 당시에 정확한 정보입니다. 최신 정보는 [www.hp.com/support/ljM255](http://www.hp.com/support/ljM255)을 참조하십시오.

프린터에 대한 HP 전체 도움말에는 다음 정보가 포함됩니다.

- 설치 및 구성
- 학습 및 사용
- 문제 해결 방법
- 소프트웨어 및 펌웨어 업데이트 다운로드
- 지원 포럼 가입
- 보증 및 규정 정보 찾기

## 경고 아이콘

경고 아이콘 정의: 다음 경고 아이콘은 HP 제품에 나타날 수 있습니다. 해당될 경우 적절한 주의를 기울이십시오.

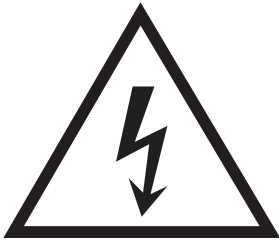

주의: 감전



주의: 화상

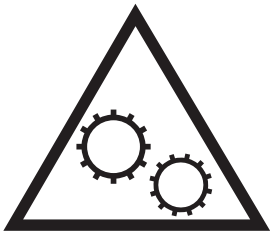

주의: 신체 부위가 끼이지 않게 주의



주의: 날카로운 모서리에 주의

# 프린터 보기

- [프린터 전면 보기](#)
- [프린터 뒷면 보기](#)
- [2줄 제어판 보기\(nw 및 dn 모델 전용\)](#)
- [터치스크린 제어판 보기\(dw 모델만 해당\)](#)

## 프린터 전면 보기



표 1-1 프린터 전면 보기 범례

번호	프린터 구성 요소
1	2줄 백라이트 제어판(nw 및 dn 모델 전용)
2	출력 용지함
3	출력 용지함 확장대
4	전면 도어(토너 카트리지에 액세스)
5	모델명
6	단일 시트 우선 공급 슬롯(용지함 1)
7	기본 입력 용지함(용지함 2)
8	전원 버튼
9	컬러 터치스크린 디스플레이 제어판(dw 모델 전용)
10	컴퓨터 없이 인쇄할 때 USB 포트 사용(dw 모델만 해당)

## 프린터 뒷면 보기

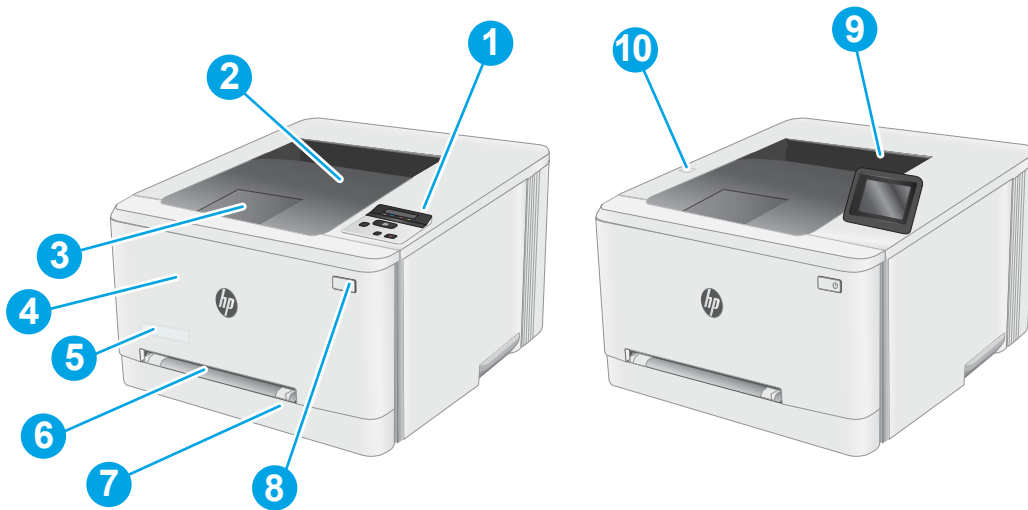

표 1-2 프린터 뒷면 보기 범례

번호	프린터 구성 요소
1	후면 도어(용지 걸림 해결 가능)
2	일련 번호 및 제품 번호 레이블
3	전원 연결
4	USB 인터페이스 포트
5	이더넷 포트
6	듀플렉서(양면 인쇄 모델만 해당)

## 2줄 제어판 보기(nw 및 dn 모델 전용)

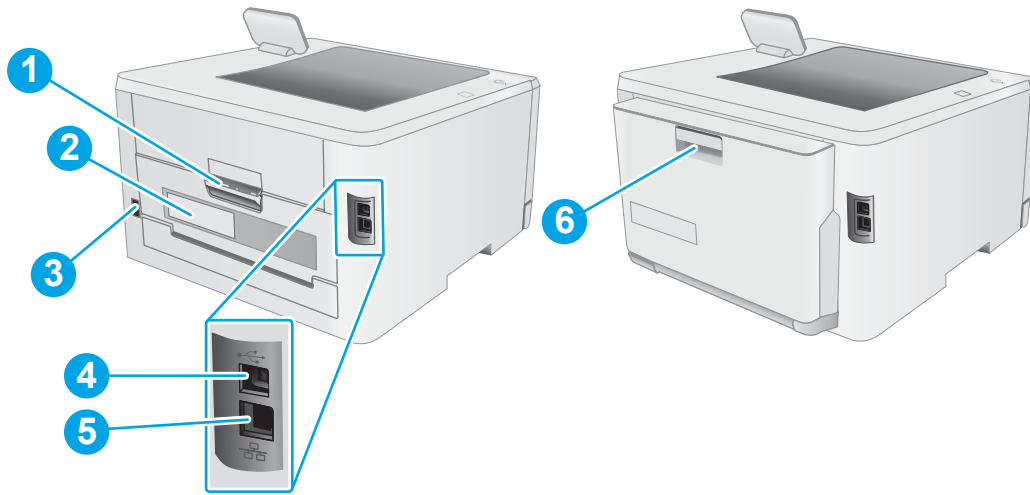

표 1-3 2줄 제어판 범례

번호	제어판 구성요소	기능
1	2줄 제어판 디스플레이	이 화면에는 메뉴와 프린터 정보가 표시됩니다.
2	확인 버튼	<p>확인 버튼은 다음과 같은 경우에 사용합니다.</p> <ul style="list-style-type: none"> <li>• 제어판 메뉴 열기.</li> <li>• 제어판 디스플레이에 표시되는 하위 메뉴 열기.</li> <li>• 메뉴 항목 선택.</li> <li>• 일부 오류 해결.</li> <li>• 제어판 메시지에 응답하여 인쇄 작업을 시작합니다(예: 제어판 디스플레이에 <b>[확인]</b>을 눌러 계속 메시지가 나타나는 경우).</li> </ul>
3	왼쪽 화살표 버튼 ◀	메뉴를 탐색하거나 디스플레이에 나타나는 값을 줄일 수 있습니다.

표 1-3 2줄 제어판 범례 (계속)

번호	제어판 구성요소	기능
4	뒤로 화살표 단추 ↶	이 버튼은 다음과 같은 경우에 사용됩니다. <ul style="list-style-type: none"> <li>• 제어판 메뉴를 종료합니다.</li> <li>• 하위 메뉴 목록에서 이전 메뉴로 이동합니다.</li> <li>• 하위 메뉴 목록에서 이전 메뉴 항목으로 이동합니다(메뉴 항목에 대한 변경 사항을 저장하지 않음).</li> </ul>
5	무선 버튼 (W) (무선 모델만 해당)	이 버튼을 사용하여 무선 메뉴에 액세스할 수 있습니다.
6	취소 버튼 ✕	이 버튼을 눌러 인쇄 작업을 취소하거나 제어판 메뉴를 종료합니다.
7	오른쪽 화살표 버튼 ▶	메뉴를 탐색하거나 디스플레이에 나타나는 값을 늘릴 수 있습니다.



## 터치스크린 제어판 보기(dw 모델만 해당)



표 1-4 터치스크린 제어판 범례

번호	제어판 구성요소	기능
1	뒤로 가기 버튼 ↶	이 버튼을 눌러 이전 화면으로 돌아갑니다.
2	홈 버튼 🏠	이 버튼을 눌러 홈 화면으로 이동합니다.
3	도움말 버튼 ?	이 버튼을 눌러 제어판 도움말 시스템을 엽니다.
4	터치스크린	이 화면에서 메뉴, 도움말 애니메이션, 프린터 정보에 액세스합니다.
5	홈페이지 화면 표시기	제어판이 현재 표시하는 홈 화면이 어디인지 나타냅니다.

**참고:** 제어판에는 일반적인 취소 버튼이 없지만 많은 프린터 처리 작업 중에는 터치스크린에 취소 버튼이 표시됩니다. 이 버튼을 사용하여 프린터에서 처리가 완료되기 전에 작업을 취소할 수 있습니다.

## 홈 화면 레이아웃

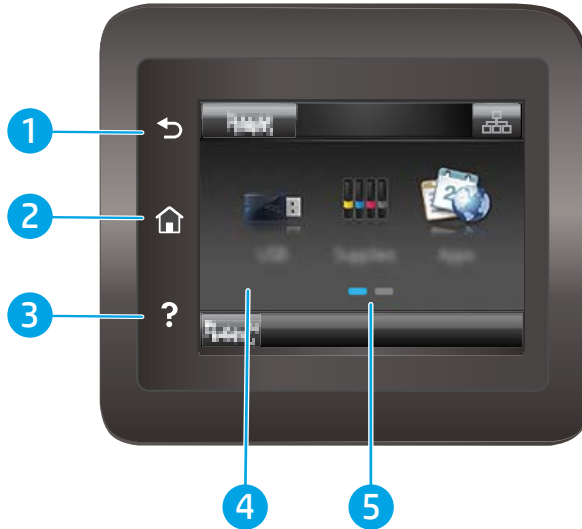
홈 화면에서 프린터 기능을 이용하고 프린터의 현재 상태를 확인할 수 있습니다.  
 프린터 제어판에 있는 홈 버튼을 눌러 언제든지 홈 화면으로 돌아갈 수 있습니다.

 **참고:** 홈 화면에 표시되는 기능은 프린터 구성에 따라 다를 수 있습니다.











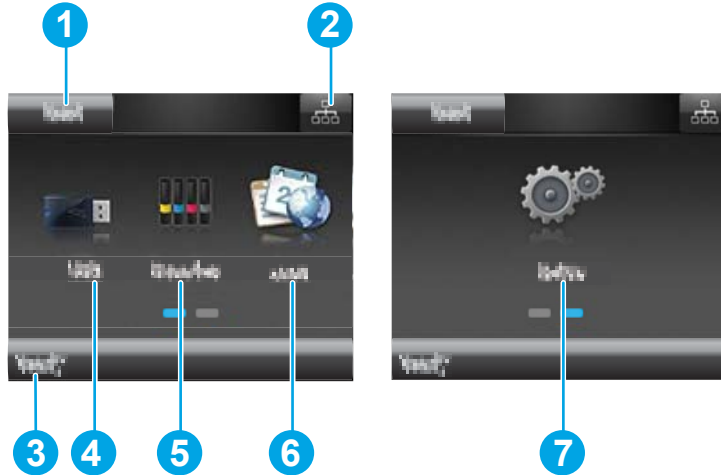

표 1-5 홈 화면 레이아웃 범례

번호	홈 화면 구성요소	기능
1	재설정 버튼	이 버튼을 눌러 모든 임시 작업 설정을 기본 프린터 설정으로 재설정합니다.
2	연결 정보 버튼	이 버튼을 눌러 <b>연결 정보</b> 메뉴를 열고 네트워크 정보를 확인합니다. 버튼은 프린터가 연결된 네트워크 유형에 따라 유선 네트워크 아이콘  또는 무선 네트워크 아이콘  으로 표시됩니다.
3	프린터 상태	이 화면에서는 프린터의 전반적인 상태를 확인할 수 있습니다.
4	USB 버튼 	이 버튼을 눌러 <b>USB 플래시 드라이브</b> 메뉴를 사용합니다.
5	소모품 버튼 	이 버튼을 눌러 소모품 상태 정보를 확인합니다.
6	Apps 버튼 	이 버튼을 눌러 <b>앱</b> 메뉴를 열고 선택한 웹 응용 프로그램에서 직접 인쇄합니다.
7	설정 버튼 	이 버튼을 눌러 <b>설정</b> 메뉴를 사용합니다.

## 터치스크린 제어판 사용 방법

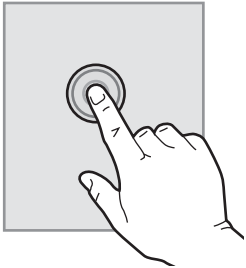
프린터 터치스크린 제어판을 사용하려면 다음 작업을 따르십시오.

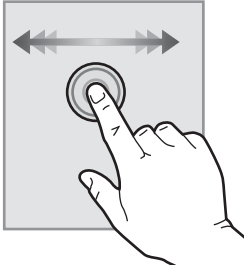
표 1-6 터치스크린 제어판 작업

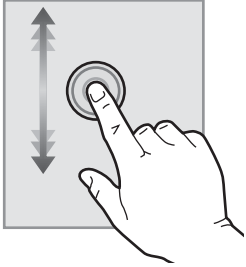
작업	설명	예
	<p>해당 항목을 선택하거나 메뉴를 열려면 화면에서 항목을 누릅니다. 또한 메뉴를 스크롤할 때 화면을 가볍게 누르면 스크롤이 중단됩니다.</p>	<p>설정 버튼  을 눌러 설정 메뉴를 엽니다.</p>
<p>밀기</p> 	<p>화면을 누른 다음 손가락을 가로 방향으로 이동하면 화면을 양쪽으로 움직일 수 있습니다.</p>	<p>홈 화면을 살짝 밀면 설정 버튼  에 액세스할 수 있습니다.</p>
<p>스크롤</p> 	<p>화면을 터치한 다음 손가락을 떼지 않고 가로 방향으로 움직이면 화면이 움직입니다.</p>	<p>설정 메뉴를 스크롤합니다.</p>

# 프린터 사양

 **중요:** 다음 사양은 본 사용 설명서 게시 당시에는 정확한 정보이지만, 변경될 수 있습니다. 최신 정보는 [www.hp.com/support/ljM255](http://www.hp.com/support/ljM255)을 참조하십시오.

- [기술 사양](#)
- [지원되는 운영 체제](#)
- [모바일 인쇄 솔루션](#)
- [프린터 크기](#)
- [전력 소모, 전기 사양 및 음향 발생량](#)
- [작동 환경 범위](#)

## 기술 사양

최신 정보는 [www.hp.com/support/ljM255](http://www.hp.com/support/ljM255)을 참조하십시오.

## 지원되는 운영 체제

다음 정보는 프린터별 Windows PCL 6, macOS용 HP 인쇄 드라이버, 소프트웨어 설치 프로그램에 적용됩니다.

**Windows:** 전체 소프트웨어 설치 프로그램을 사용하면 HP 소프트웨어 설치 프로그램이 Windows 운영 체제에 따라 "HP PCL.6" 버전 3 인쇄 드라이버, "HP PCL 6" 버전 3 인쇄 드라이버 또는 "HP PCL-6" 버전 4 인쇄 드라이버를 선택 사항 소프트웨어와 함께 설치합니다. 다음의 프린터 지원 웹 사이트에서 이 프린트의 "HP PCL.6" 버전 3 인쇄 드라이버, "HP PCL 6" 버전 3 인쇄 드라이버 및 "HP PCL-6" 버전 4 인쇄 드라이버를 다운로드하십시오. [www.hp.com/support/ljM255](http://www.hp.com/support/ljM255).

**macOS:** 이 프린터는 Mac 컴퓨터를 지원합니다. [123.hp.com](http://123.hp.com) 또는 인쇄 지원 페이지에서 HP Smart를 다운로드 후 HP Smart를 사용하여 HP 인쇄 드라이버를 설치합니다. HP Smart는 HP 소프트웨어 설치 프로그램에 포함되어 있지 않습니다.

1. [123.hp.com](http://123.hp.com)으로 이동합니다.
2. 프린터 소프트웨어를 다운로드 하려면 제공된 단계를 따르십시오.

**Linux:** Linux용 인쇄 드라이버 정보는 [www.hp.com/go/linuxprinting](http://www.hp.com/go/linuxprinting)에서 확인할 수 있습니다.

**UNIX:** UNIX® 프린터 드라이버 정보는 [www.hp.com/go/unixmodelscrip](http://www.hp.com/go/unixmodelscrip)에서 확인할 수 있습니다.

**표 1-7** 지원되는 운영 체제 및 인쇄 드라이버

운영 체제	웹의 소프트웨어에서 인쇄 드라이버가 설치됨	참고
Windows® XP SP3, 32비트	"HP PCL.6" 프린터별 인쇄 드라이버는 이 운영 체제에서 소프트웨어 설치 항목의 일부로 설치됩니다.	Microsoft는 2009년 4월부터 Windows XP에 대한 주요 지원을 중단했습니다. HP는 지원이 중단된 XP 운영 체제에 대해서도 계속 최선을 다해 지원을 제공할 것입니다. 인쇄 드라이버의 일부 기능은 지원되지 않습니다.

표 1-7 지원되는 운영 체제 및 인쇄 드라이버 (계속)

운영 체제	웹의 소프트웨어에서 인쇄 드라이버가 설치됨	참고
Windows Vista®(32비트)	"HP PCL 6" 프린터별 인쇄 드라이버는 이 운영 체제에서 소프트웨어 설치 항목의 일부로 설치됩니다.	Microsoft는 2012년 4월부터 Windows Vista에 대한 주요 지원을 중단했습니다. HP는 지원이 중단된 Vista 운영 체제에 대해서도 계속 최선을 다해 지원을 제공할 것입니다. 인쇄 드라이버의 일부 기능은 지원되지 않습니다.
Windows 7, 32비트 및 64비트	"HP PCL 6" 프린터별 인쇄 드라이버는 이 운영 체제에서 소프트웨어 설치 항목의 일부로 설치됩니다.	이 운영 체제는 완벽하게 지원되고 있습니다.
Windows 8, 32비트 및 64비트	"HP PCL 6" 프린터별 인쇄 드라이버는 이 운영 체제에서 소프트웨어 설치 항목의 일부로 설치됩니다.	Windows 8 RT 지원은 Microsoft IN OS 버전 4(32비트 드라이버)를 통해 제공됩니다.
Windows 8.1, 32비트 및 64비트	"HP PCL -6" V4 프린터별 인쇄 드라이버는 이 운영 체제에서 소프트웨어 설치 항목의 일부로 설치됩니다.	Windows 8.1 RT 지원은 Microsoft IN OS 버전 4(32비트 드라이버)를 통해 제공됩니다.
Windows 10, 32비트 및 64비트	"HP PCL -6" V4 프린터별 인쇄 드라이버는 이 운영 체제에서 소프트웨어 설치 항목의 일부로 설치됩니다.	이 운영 체제는 완벽하게 지원되고 있습니다.
Windows Server 2008 SP2(32비트)	"HP PCL 6" 프린터별 인쇄 드라이버는 프린터 지원 웹 사이트에서 다운로드할 수 있습니다. 드라이버를 다운로드하고 Windows 프린터 추가 도구를 사용하여 설치하십시오.	Microsoft는 2015년 1월부터 Windows Server 2008에 대한 주요 지원을 중단했습니다. HP는 지원이 중단된 Server 2008 운영 체제에 대해서도 계속 최선을 다해 지원을 제공할 것입니다. 인쇄 드라이버의 일부 기능은 지원되지 않습니다.
Windows Server 2008 SP2(64비트)	"HP PCL 6" 프린터별 인쇄 드라이버는 프린터 지원 웹 사이트에서 다운로드할 수 있습니다. 드라이버를 다운로드하고 Windows 프린터 추가 도구를 사용하여 설치하십시오.	Microsoft는 2015년 1월부터 Windows Server 2008에 대한 주요 지원을 중단했습니다. HP는 지원이 중단된 Server 2008 운영 체제에 대해서도 계속 최선을 다해 지원을 제공할 것입니다.
Windows Server 2008 R2, SP 1(64비트)	"HP PCL 6" 프린터별 인쇄 드라이버는 이 운영 체제에서 소프트웨어 설치 항목의 일부로 설치됩니다.	이 운영 체제는 완벽하게 지원되고 있습니다.
Windows Server 2012(64비트)	"HP PCL 6" 프린터별 인쇄 드라이버는 이 운영 체제에서 소프트웨어 설치 항목의 일부로 설치됩니다.	이 운영 체제는 완벽하게 지원되고 있습니다.
Windows Server 2012 R2(64비트)	"HP PCL-6" 프린터별 인쇄 드라이버는 이 운영 체제에서 소프트웨어 설치 항목의 일부로 설치됩니다.	이 운영 체제는 완벽하게 지원되고 있습니다.
Windows 10 서버(Server 2016), 32비트 및 64비트	"HP PCL-6" 프린터별 인쇄 드라이버는 이 운영 체제에서 소프트웨어 설치 항목의 일부로 설치됩니다.	이 운영 체제는 완벽하게 지원되고 있습니다.
macOS v10.15 Catalina, macOS v10.14 Mojave, macOS v10.13 High Sierra, macOS v10.12 Sierra	인쇄 드라이버를 설치하려면 <a href="http://123.hp.com">123.hp.com</a> 에서 HP Smart를 다운로드합니다. 프린터 소프트웨어 및 인쇄 드라이버를 설치하려면 제공된 단계를 따르십시오.	이 운영 체제는 완벽하게 지원되고 있습니다.

 **참고:** 지원되는 운영 체제의 최신 목록은 [www.hp.com/support/ljM255](http://www.hp.com/support/ljM255)에서 해당 프린터의 HP 전체 도움말을 참조하십시오.

 **참고:** 이 프린터에 대한 HP UPD 드라이버 지원을 보려면 [www.hp.com/go/upd](http://www.hp.com/go/upd)로 이동합니다. **추가 정보**에서 링크를 클릭합니다.

**표 1-8 최소 시스템 요구 사항**

Windows	macOS
<ul style="list-style-type: none"><li>• 인터넷 연결</li><li>• 전용 USB 1.1 또는 2.0 연결 또는 네트워크 연결</li><li>• 400MB의 하드 디스크 여유 공간</li><li>• 1GB RAM(32비트) 또는 2GB RAM(64비트)</li></ul>	<ul style="list-style-type: none"><li>• 인터넷 연결</li><li>• 1GB의 하드 디스크 여유 공간</li></ul>

## 모바일 인쇄 솔루션

HP는 랩톱, 태블릿, 스마트폰 또는 기타 모바일 장치에서 HP 프린터로 간편한 인쇄가 가능한 다양한 모바일 및 ePrint 솔루션을 제공합니다. 전체 목록을 보고 가장 적합한 프린터를 선택하려면 [www.hp.com/go/LaserJetMobilePrinting](http://www.hp.com/go/LaserJetMobilePrinting)을 참조하십시오.

 **참고:** 모든 모바일 인쇄와 ePrint 기능을 지원하려면 프린터 펌웨어를 업데이트합니다.

- Wi-Fi Direct (무선 모델만 해당)
- 이메일을 통한 HP ePrint(HP Web Services가 활성화되어 있어야 하며, HP Connected에 프린터가 등록되어 있어야 함)
- HP ePrint 앱(Android, iOS 및 Blackberry에서 사용 가능)
- iOS 및 Android 장치용 HP Smart
- HP ePrint 소프트웨어
- Google Cloud Print
- AirPrint
- Android 인쇄

## 프린터 크기

그림 1-1 nw 및 dn 모델 크기



표 1-9 nw 및 dn 모델 프린터 크기 범례

규격	프린터(완전히 닫힌 상태)	프린터(완전히 열린 상태)
1. 높이	247.5mm	247.5mm
2. 길이	nw 모델: 385.8mm dn 모델: 419mm	nw 모델: 855mm dn 모델: 1008mm
3. 너비	392mm	392mm
무게(카트리지 포함)	nw 모델: 13.8kg dn 모델: 14.8kg	nw 모델: 13.8kg dn 모델: 14.8kg

그림 1-2 dw 모델 크기

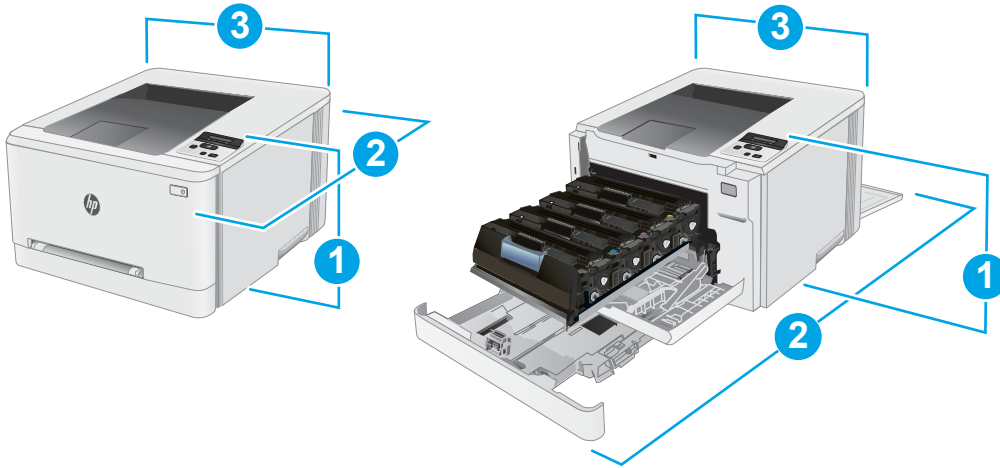

표 1-10 dw 모델 프린터 크기 범례

규격	프린터(완전히 닫힌 상태)	프린터(완전히 열린 상태)
1. 높이	247.5mm	297mm
2. 길이	419mm	1008mm

표 1-10 dw 모델 프린터 크기 범례 (계속)

규격	프린터(완전히 닫힌 상태)	프린터(완전히 열린 상태)
3. 너비	392mm	392mm
무게(카트리지 포함)	14.8kg	14.8kg

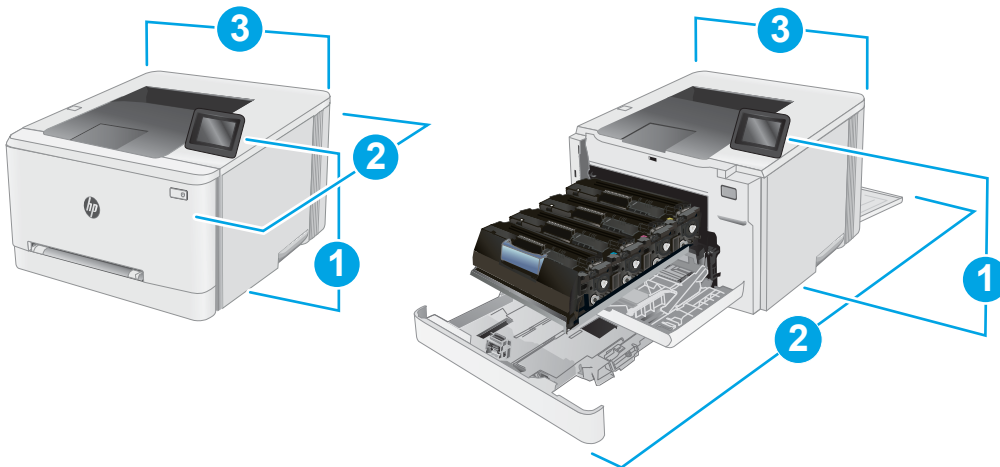
## 전력 소모, 전기 사양 및 음향 발생량

최신 정보는 [www.hp.com/support/ljM255](http://www.hp.com/support/ljM255)를 참조하십시오.

**⚠ 주의:** 전원 요구 사항은 프린터를 판매한 국가 및 지역에 따라 달라집니다. 작동 전압은 변경하지 마십시오. 전압을 변경하면 프린터가 손상되거나 프린터 보증이 무효화될 수 있습니다.

## 작동 환경 범위

표 1-11 작동 환경 범위

환경	권장	허용됨
온도	15° ~ 27°C	10° ~ 32.5°C
상대 습도	30% ~ 70% 상대 습도(RH)	10~80% 상대 습도 (RH)



## 프린터 하드웨어 설정 및 소프트웨어 설치

기본적인 설정 지침은 프린터와 함께 제공되는 설정 포스터 및 시작 설명서를 참조하십시오. 자세한 내용은 웹의 HP 지원을 참조하십시오.

프린터에 대한 HP 전체 도움말을 확인하려면 [www.hp.com/support/ljM255](http://www.hp.com/support/ljM255)으로 이동합니다. 다음 지원을 검색합니다.

- 설치 및 구성
- 학습 및 사용
- 문제 해결 방법
- 소프트웨어 및 펌웨어 업데이트 다운로드
- 지원 포럼 가입
- 보증 및 규정 정보 찾기



---

## 2 용지함

- [소개](#)
- [용지를 단일 시트 슬롯에 넣기\(용지함 1\)](#)
- [용지함 2에 용지 넣기](#)
- [봉투 넣기 및 인쇄](#)
- [레이블 넣기 및 인쇄](#)

### 상세 정보:

다음 정보는 게시 당시에 정확한 정보입니다. 최신 정보는 [www.hp.com/support/ljM255](http://www.hp.com/support/ljM255)을 참조하십시오.

프린터에 대한 HP 전체 도움말에는 다음 정보가 포함됩니다.

- 설치 및 구성
- 학습 및 사용
- 문제 해결 방법
- 소프트웨어 및 펌웨어 업데이트 다운로드
- 지원 포럼 가입
- 보증 및 규정 정보 찾기

## 소개

**⚠ 주의:** 한 번에 용지함을 두 개 이상 확장하지 마십시오.

용지함을 계단으로 사용하지 마십시오.

닫을 때 용지함에서 손을 떼십시오.

프린터 이동할 때 모든 용지함을 닫아야 합니다.

## 용지를 단일 시트 슬롯에 넣기(용지함 1)

### 소개

다음은 용지함 1에 용지를 넣는 방법에 대한 설명입니다. 이 용지함에는 1장의 용지가 들어있으며 단일 페이지 문서, 여러 개의 용지 종류가 필요한 문서, 봉투 등을 인쇄할 수 있습니다.

**📖 참고:** 용지 걸림을 방지하는 방법:

- 인쇄 중에는 용지함에 절대 용지를 추가하거나 제거하지 마십시오.
- 구김, 접힘이 없고 손상되지 않은 용지를 사용하십시오.

1. 단일 시트 우선 공급 슬롯에서 바깥쪽으로 용지 너비 조정대를 이동합니다.

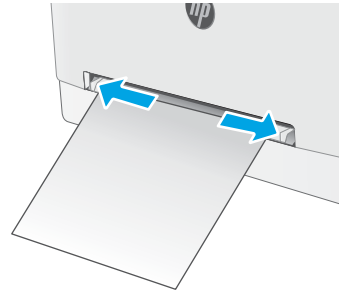

2. 시트 상단 가장자리를 입구에 올려 놓은 다음 옆면 용지 조정대가 시트에 구부러지지 않고 살짝 닿을 정도로 조정합니다.

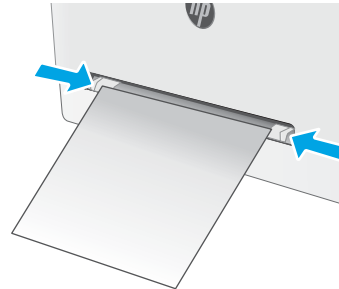

3. 단일 시트를 슬롯에 넣은 다음 고정합니다. 프린터가 시트를 용지 경로로 일부 잡아당깁니다. 용지 방향에 대한 자세한 내용은 [20페이지의 용지함 1 용지 방향](#) 섹션을 참조하십시오.

**참고:** 용지 크기에 따라 시트가 프린터에 들어갈 때까지 두 손으로 용지를 잡고 있어야 할 수도 있습니다.

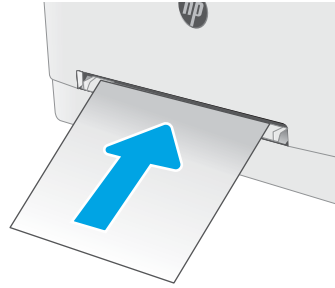

4. 컴퓨터의 소프트웨어 응용 프로그램에서 인쇄 과정을 시작합니다. 드라이버가 단일 시트 우선 공급 슬롯에서 인쇄되는 용지에 대해 적합한 용지 종류와 크기로 설정되어야 합니다.

## 용지함 1 용지 방향

일정 방향으로 사용해야 하는 용지의 경우 다음 표에 나와 있는 정보에 따라 용지를 넣으십시오.

표 2-1 용지함 1 용지 방향

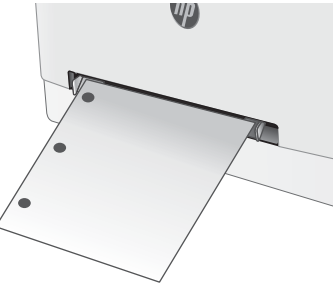
용지 종류	이미지 방향	출력	용지 크기	용지 넣는 방법
레터헤드 또는 양식 용지	세로  <b>참고:</b> 용지함 1에서는 가로 및 세로 인쇄 모두에서 A5 용지를 사용할 수 있습니다.	단면 인쇄	Letter, Legal, Executive, Oficio(8.5 x 13), A4, A5, A6, B5(JIS), B5(ISO), 우편 엽서 #10, 일본식 우편 엽서(우편 엽서(JIS)), 양면 일본식 우편 엽서 회전(양면 우편 엽서(JIS))	인쇄면 위로  상단 가장자리가 프린터에 먼저 들어가도록 
레터헤드 또는 양식 용지	세로	양면 인쇄	Letter, Legal, Executive, Oficio(8.5 x 13), A4, A5, A6, B5(JIS), B5(ISO), 우편 엽서 #10, 일본식 우편 엽서(우편 엽서(JIS)), 양면 일본식 우편 엽서 회전(양면 우편 엽서(JIS))	인쇄면 아래로  상단 가장자리가 프린터에 먼저 들어가도록 
천공 용지	세로  <b>참고:</b> 용지함 1에서는 가로 및 세로 인쇄 모두에서 A5 용지를 사용할 수 있습니다.	단면 인쇄 또는 양면 인쇄	Letter, Legal, Executive, Oficio(8.5 x 13), A4, A5, A6, B5(JIS), B5(ISO), 우편 엽서 #10, 일본식 우편 엽서(우편 엽서(JIS)), 양면 일본식 우편 엽서 회전(양면 우편 엽서(JIS))	인쇄면 위로  프린터 왼쪽 방향 구멍 

# 용지함 2에 용지 넣기

## 소개

다음은 용지함 2에 용지를 넣는 방법에 대한 설명입니다. 이 용지함은 75g/m<sup>2</sup> 용지를 최대 250매까지 넣을 수 있습니다.

 **참고:** 용지 걸림을 방지하는 방법:

- 인쇄 중에는 용지함에 절대 용지를 추가하거나 제거하지 마십시오.
- 용지함을 넣기 전에 입력 용지함에서 모든 용지를 제거하고 용지 더미를 똑바로 펴십시오.
- 용지함을 넣을 때 용지를 분산시키지 마십시오.
- 구김, 접힘이 없고 손상되지 않은 용지를 사용하십시오.

### 1. 용지함을 엽니다.

**참고:** 해당 용지함이 사용 중일 때는 열지 마십시오.

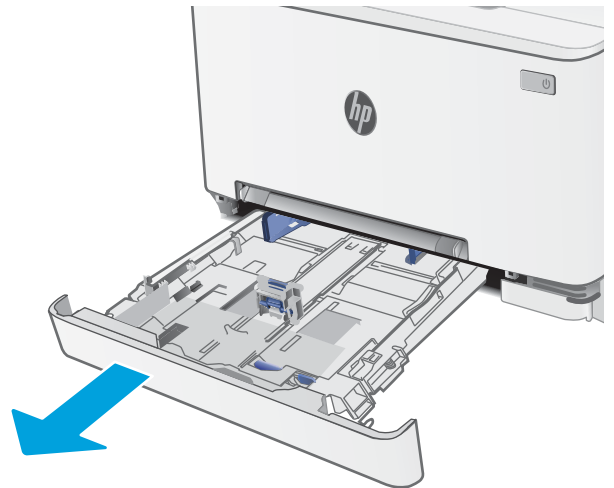

### 2. 용지 조정대 조정 걸쇠를 조이고 사용 중인 용지 크기에 맞게끔 조정대를 밀어서 용지 조정대를 조정하십시오.

**참고:** Legal 용지를 넣으려면 용지함이 앞쪽을 향하게 당겨 빼내면서 파란색 걸쇠를 눌러 용지함을 확장합니다. Legal 용지를 넣을 때는 용지함 2를 프린터의 앞쪽에서 약 57.5mm 정도 당겨 빼십시오.

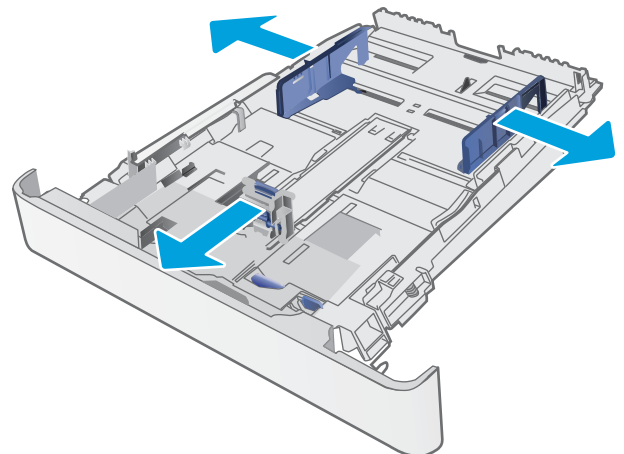

3. 관련 용지를 용지함에 넣습니다. 용지 방향에 대한 자세한 내용은 [23페이지의 용지함 2 용지 방향](#) 섹션을 참조하십시오.

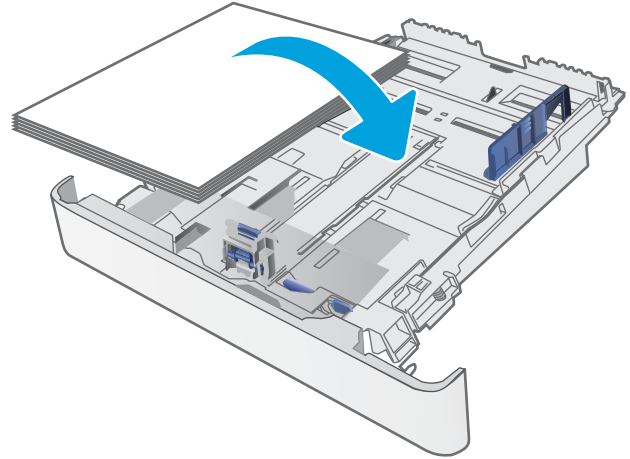

4. 조정대가 용지 더미에 살짝 닿아 용지가 휘지 않을 정도로 조정합니다.

**참고:** 용지 더미에 너무 딱딱하게 용지 조정대를 조정하지 마십시오.

**참고:** 용지 걸림을 방지하려면 용지 조정대를 정확한 크기에 맞춰 조정하고 용지함을 너무 꽉 채우지 마십시오.

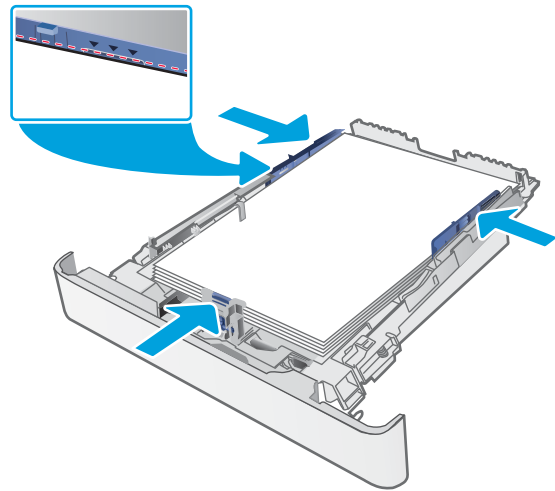

5. 용지함을 닫습니다.

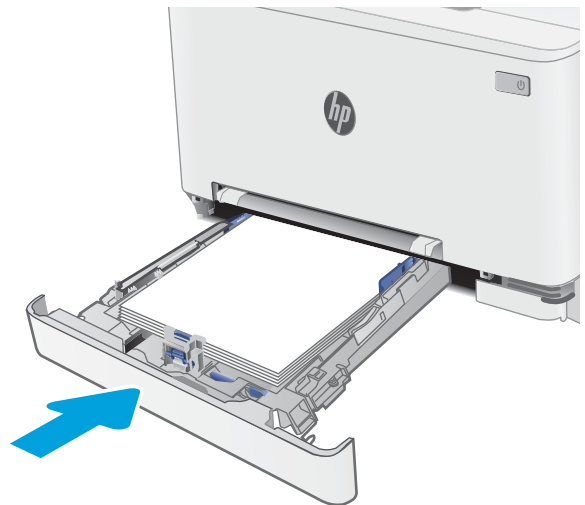



## 용지함 2 용지 방향

일정 방향으로 사용해야 하는 용지의 경우 다음 표에 나와 있는 정보에 따라 용지를 넣으십시오.

표 2-2 용지함 2 용지 방향

용지 종류	이미지 방향	출력	용지 크기	용지 넣는 방법
레터헤드 또는 양식 용지	세로	단면 인쇄	Letter, Legal, Executive, Oficio(8.5 x 13), A4, A6, B5(JIS), B5(ISO), 우편 엽서 #10, 일본식 우편 엽서(우편 엽서(JIS)), 양면 일본식 우편 엽서 회전(양면 우편 엽서(JIS))	인쇄면 위로 상단 가장자리를 용지함 뒤쪽으로
레터헤드 또는 양식 용지	세로	양면 인쇄	Letter, Legal, Executive, Oficio(8.5 x 13), A4, A6, B5(JIS), B5(ISO), 우편 엽서 #10, 일본식 우편 엽서(우편 엽서(JIS)), 양면 일본식 우편 엽서 회전(양면 우편 엽서(JIS))	인쇄면 아래로 상단 가장자리를 용지함 뒤쪽으로
레터헤드 또는 양식 용지	가로	단면 인쇄	A5	인쇄면 위로 상단 가장자리를 용지함 뒤쪽으로



표 2-2 용지함 2 용지 방향 (계속)

용지 종류	이미지 방향	출력	용지 크기	용지 넣는 방법
레터헤드 또는 양식 용지	가로	양면 인쇄	A5	인쇄면 아래로 상단 가장자리를 용지함 뒤쪽으로
천공 용지	세로	단면 인쇄 또는 양면 인쇄	Letter, Legal, Executive, Oficio(8.5 x 13), A4, A6, B5(JIS), B5(ISO), 우편 엽서 #10, 일본식 우편 엽서(우편 엽서(JIS)), 양면 일본식 우편 엽서 회전(양면 우편 엽서(JIS))	인쇄면 위로 용지함 왼쪽 방향 구멍
천공 용지	가로	단면 인쇄 또는 양면 인쇄	A5	인쇄면 위로 구멍을 용지함 앞쪽으로

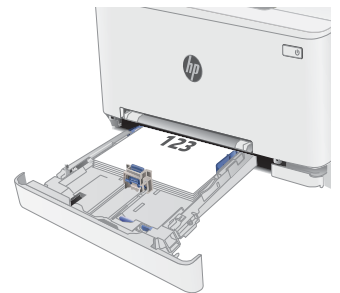
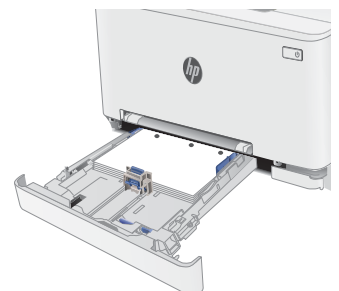
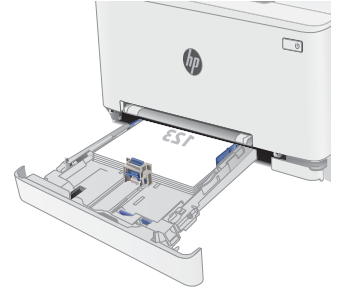

# 봉투 넣기 및 인쇄

## 소개

다음은 봉투를 넣고 인쇄하는 방법에 대한 설명입니다. 용지함 1에는 1매의 봉투를 넣을 수 있습니다. 용지함 2에는 최대 5매의 봉투를 넣을 수 있습니다.

수동 공급 옵션을 사용하여 봉투를 인쇄하려면 다음 단계를 따라 인쇄 드라이버에서 올바른 설정을 선택한 다음 프린터로 인쇄 작업을 전송하고 용지함에 봉투를 넣으십시오.

## 봉투 인쇄

1. 소프트웨어 프로그램에서 **인쇄** 옵션을 선택합니다.
2. 프린터 목록에서 프린터를 선택한 다음, **속성** 또는 **기본 설정** 버튼을 클릭하거나 눌러 인쇄 드라이버를 엽니다.

---

 **참고:** 버튼 이름은 소프트웨어 프로그램에 따라 다릅니다.

 **참고:** Windows 8이나 8.1 시작 화면에서 이 기능에 액세스하려면 **장치, 인쇄**를 차례로 선택한 다음 해당 프린터를 선택합니다.

---

3. **용지/품질** 탭을 클릭하거나 누릅니다.
4. **용지 크기** 드롭다운 목록에서 정확한 봉투 크기를 선택합니다.
5. **용지 종류** 드롭다운 목록에서 **봉투**를 선택합니다.
6. **용지함** 드롭다운 목록에서 **수동 공급**을 선택합니다.
7. **확인** 버튼을 클릭하여 **문서 속성** 대화 상자를 닫습니다.
8. **인쇄** 대화 상자에서 **확인** 버튼을 클릭하여 작업을 인쇄합니다.

## 봉투 방향

표 2-3 봉투 방향

용지함	봉투 크기	봉투 넣는 방법
용지함 1	#10 봉투, Monarch 봉투, B5 봉투, C5 봉투, DL 봉투	인쇄면 위로 우표가 부착되는 가장자리부터 프린터에 먼저 들어가도록
용지함 2	#10 봉투, Monarch 봉투, B5 봉투, C5 봉투, DL 봉투	인쇄면 위로 우표가 부착되는 가장자리부터 프린터에 먼저 들어가도록

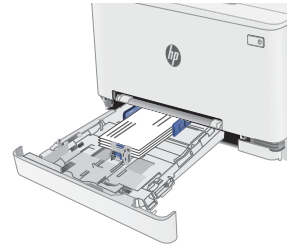

# 레이블 넣기 및 인쇄

## 소개

다음은 라벨을 넣고 인쇄하는 방법에 대한 설명입니다. 용지함 1에는 레이블 1 매를 넣을 수 있습니다. 용지함 2에는 레이블을 최대 50매까지 넣을 수 있습니다.

수동 공급 옵션을 사용하여 레이블을 인쇄하려면 다음 단계를 따라 인쇄 드라이버에서 올바른 설정을 선택한 다음 프린터로 인쇄 작업을 전송하고 용지함에 레이블을 넣으십시오. 수동 공급을 사용할 경우 프린터는 트레이가 열린 것을 감지할 때까지 작업 인쇄를 대기합니다.

## 수동 공급 레이블

1. 소프트웨어 프로그램에서 **인쇄** 옵션을 선택합니다.
2. 프린터 목록에서 프린터를 선택한 다음, **속성** 또는 **기본 설정** 버튼을 클릭하거나 눌러 인쇄 드라이버를 엽니다.

---

 **참고:** 버튼 이름은 소프트웨어 프로그램에 따라 다릅니다.

 **참고:** Windows 8이나 8.1 시작 화면에서 이 기능에 액세스하려면 **장치, 인쇄**를 차례로 선택한 다음 해당 프린터를 선택합니다.

---

3. **용지/품질** 탭을 클릭합니다.
4. **용지 크기** 드롭다운 목록에서 레이블 용지의 정확한 크기를 선택합니다.
5. **용지 종류** 드롭다운 목록에서 **레이블**을 선택합니다.
6. **용지함** 드롭다운 목록에서 **수동 공급**을 선택합니다.
7. **확인** 버튼을 클릭하여 **문서 속성** 대화 상자를 닫습니다.
8. **인쇄** 대화 상자에서 **확인** 버튼을 클릭하여 작업을 인쇄합니다.

## 라벨 방향

표 2-4 라벨 방향

용지함	라벨 넣는 방법
용지함 1	인쇄면 위로 상단 가장자리가 프린터에 먼저 들어가도록

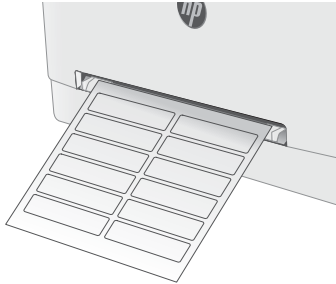

용지함 2	인쇄면 위로 상단 가장자리가 프린터에 먼저 들어가도록
-------	----------------------------------

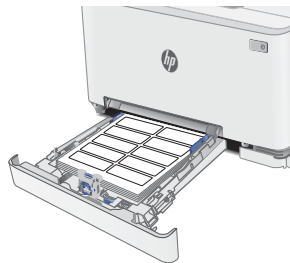

---

## 3 소모품, 부속품 및 부품

- [소모품, 부속품, 부품 주문](#)
- [토너 카트리지 교체](#)

### 상세 정보:

다음 정보는 게시 당시에 정확한 정보입니다. 최신 정보는 [www.hp.com/support/ljM255](http://www.hp.com/support/ljM255)을 참조하십시오.

프린터에 대한 HP 전체 도움말에는 다음 정보가 포함됩니다.

- 설치 및 구성
- 학습 및 사용
- 문제 해결 방법
- 소프트웨어 및 펌웨어 업데이트 다운로드
- 지원 포럼 가입
- 보증 및 규정 정보 찾기

# 소모품, 부속품, 부품 주문

## 주문

표 3-1 소모품, 부속품, 부품 주문 장소

주문 옵션	주문 정보
소모품 및 용지 주문	<a href="http://www.hp.com/go/suresupply">www.hp.com/go/suresupply</a>
정품 HP 부품 또는 부속품 주문	<a href="http://www.hp.com/buy/parts">www.hp.com/buy/parts</a>
서비스 또는 지원 업체를 통해 주문	HP 지정 서비스 센터나 고객 지원 센터에 문의하십시오.
HP EWS(Embedded Web Server)를 사용하여 주문	액세스하려면 컴퓨터에 설치된 웹 브라우저를 열고 주소/URL 필드에 프린터 IP 주소나 호스트 이름을 입력합니다. EWS에는 HP SureSupply 웹 사이트로 연결되는 링크가 있습니다. 이 웹 사이트에서 HP 정품 소모품을 구입할 수 있습니다.

## 소모품 및 부속품

표 3-2 북미, 중남미, 아시아 태평양 국가/지역 및 일본

품목	설명	카트리지 번호	부품 번호
HP 206A 검은색 정품 LaserJet 토너 카트리지	표준 용량 교체용 검은색 토너 카트리지	206A	W2110A
HP 206X 대용량 산출 검은색 정품 LaserJet 토너 카트리지	대용량 교체용 검은색 토너 카트리지	206X	W2110X
HP 206A 시안색 정품 LaserJet 토너 카트리지	표준 용량 교체용 시안색 토너 카트리지	206A	W2111A
HP 206X 대용량 산출 시안색 정품 LaserJet 토너 카트리지	대용량 교체용 시안색 토너 카트리지	206X	W2111X
HP 206A 노란색 정품 LaserJet 토너 카트리지	표준 용량 교체용 노란색 토너 카트리지	206A	W2112A
HP 206X 대용량 산출 노란색 정품 LaserJet 토너 카트리지	대용량 교체용 노란색 토너 카트리지	206X	W2112X
HP 206A 마젠타색 정품 LaserJet 토너 카트리지	표준 용량 교체용 마젠타색 토너 카트리지	206A	W2113A
HP 206X 대용량 산출 마젠타색 정품 LaserJet 토너 카트리지	대용량 교체용 마젠타색 토너 카트리지	206X	W2113X

표 3-3 유럽, 러시아, CIS(독립 국가 연합), 중동 및 아프리카

항목	설명	카트리지 번호	부품 번호
HP 207A 검은색 정품 LaserJet 토너 카트리지	표준 용량 교체용 검은색 토너 카트리지	207A	W2210A
HP 207X 대용량 산출 검은색 정품 LaserJet 토너 카트리지	대용량 교체용 검은색 토너 카트리지	207X	W2210X



표 3-3 유럽, 러시아, CIS(독립 국가 연합), 중동 및 아프리카 (계속)

항목	설명	카트리지 번호	부품 번호
HP 207A 시안색 정품 LaserJet 토너 카트리지	표준 용량 교체용 시안색 토너 카트리지	207A	W2211A
HP 207X 대용량 산출 시안색 정품 LaserJet 토너 카트리지	대용량 교체용 시안색 토너 카트리지	207X	W2211X
HP 207A 노란색 정품 LaserJet 토너 카트리지	표준 용량 교체용 노란색 토너 카트리지	207A	W2212A
HP 207X 대용량 산출 노란색 정품 LaserJet 토너 카트리지	대용량 교체용 노란색 토너 카트리지	207X	W2212X
HP 207A 마젠타색 정품 LaserJet 토너 카트리지	표준 용량 교체용 마젠타색 토너 카트리지	207A	W2213A
HP 207X 대용량 산출 마젠타색 정품 LaserJet 토너 카트리지	대용량 교체용 마젠타색 토너 카트리지	207X	W2213X

## 고객 자가 수리 부품

수리 시간을 단축하기 위해 많은 HP LaserJet 프린터에서 고객 자가 수리(CSR) 부품이 사용됩니다. CSR 프로그램 및 이점에 대한 자세한 내용은 [www.hp.com/go/csr-support](http://www.hp.com/go/csr-support) 및 [www.hp.com/go/csr-faq](http://www.hp.com/go/csr-faq)를 참조하십시오.

정품 HP 교체 부품은 [www.hp.com/buy/parts](http://www.hp.com/buy/parts)에서 주문하거나 HP 공인 서비스 또는 지원 공급업체에 문의하십시오. 주문 시 부품 번호, 일련 번호(프린터 뒷면에 있음), 제품 번호 또는 프린터 이름 중 하나가 필요합니다.

- 자가 교체 옵션이 **필수**로 표시된 부품은 HP 서비스 담당자에게 수리 비용을 지불하지 않는 한, 고객이 직접 설치해야 합니다. 이러한 부품의 경우 현장 수리 서비스나 지정점 방문 서비스가 HP 프린터 보증 하에 제공되지 않습니다.
- 자가 교체 옵션이 **옵션**으로 표시된 부품은 고객 요청 시 프린터 보증 기간 동안 추가 비용 없이 HP 서비스 담당자가 설치해 줍니다.

표 3-4 고객 자가 수리 부품

품목	설명	자가 교체 옵션	부품 번호
단일 시트 우선 공급 슬롯 용지함	단일 시트 우선 공급 슬롯용 교체 용지함(용지함 1)	필수	RM2-1693-000
250매 입력 용지함	용지함 2의 교체용 카세트	필수	RM2-1679-000

# 토너 카트리지 교체

## 소개

토너 카트리지 잔량이 부족하면 프린터에 표시됩니다. 실제 남아 있는 토너 카트리지 수명은 다를 수 있습니다. 사용 가능한 교체용 카트리지를 가지고 있다가 인쇄 품질에 만족할 수 없을 때 교체하십시오.

카트리지를 구입하거나 프린터의 카트리지 호환성을 확인하려면 HP SureSupply([www.hp.com/go/suresupply](http://www.hp.com/go/suresupply))로 이동하십시오. 페이지 아래로 스크롤하고 국가/지역이 올바른지 확인합니다.

이 제품에는 4가지 색상을 사용하며 색상마다 서로 다른 토너 카트리지があります. 노란색(Y), 마젠타색(M), 시안색(C) 및 검은색(K) 토너 카트리지는 전면 도어 안쪽에 있습니다.

**표 3-5 북미, 중남미, 아시아 태평양 국가/지역 및 일본용 토너 카트리지**

항목	설명	카트리지 번호	부품 번호
HP 206A 검은색 정품 LaserJet 토너 카트리지	표준 용량 교체용 검은색 토너 카트리지	206A	W2110A
HP 206X 대용량 산출 검은색 정품 LaserJet 토너 카트리지	대용량 교체용 검은색 토너 카트리지	206X	W2110X
HP 206A 시안색 정품 LaserJet 토너 카트리지	표준 용량 교체용 시안색 토너 카트리지	206A	W2111A
HP 206X 대용량 산출 시안색 정품 LaserJet 토너 카트리지	대용량 교체용 시안색 토너 카트리지	206X	W2111X
HP 206A 노란색 정품 LaserJet 토너 카트리지	표준 용량 교체용 노란색 토너 카트리지	206A	W2112A
HP 206X 대용량 산출 노란색 정품 LaserJet 토너 카트리지	대용량 교체용 노란색 토너 카트리지	206X	W2112X
HP 206A 마젠타색 정품 LaserJet 토너 카트리지	표준 용량 교체용 마젠타색 토너 카트리지	206A	W2113A
HP 206X 대용량 산출 마젠타색 정품 LaserJet 토너 카트리지	대용량 교체용 마젠타색 토너 카트리지	206X	W2113X

**표 3-6 유럽, 러시아, CIS(독립 국가 연합), 중동 및 아프리카용 토너 카트리지**

항목	설명	카트리지 번호	부품 번호
HP 207A 검은색 정품 LaserJet 토너 카트리지	표준 용량 교체용 검은색 토너 카트리지	207A	W2210A
HP 207X 대용량 산출 검은색 정품 LaserJet 토너 카트리지	대용량 교체용 검은색 토너 카트리지	207X	W2210X
HP 207A 시안색 정품 LaserJet 토너 카트리지	표준 용량 교체용 시안색 토너 카트리지	207A	W2211A
HP 207X 대용량 산출 시안색 정품 LaserJet 토너 카트리지	대용량 교체용 시안색 토너 카트리지	207X	W2211X
HP 207A 노란색 정품 LaserJet 토너 카트리지	표준 용량 교체용 노란색 토너 카트리지	207A	W2212A

표 3-6 유럽, 러시아, CIS(독립 국가 연합), 중동 및 아프리카용 토너 카트리지 (계속)

항목	설명	카트리지 번호	부품 번호
HP 207X 대용량 산출 노란색 정품 LaserJet 토너 카트리지	대용량 교체용 노란색 토너 카트리지	207X	W2212X
HP 207A 마젠타색 정품 LaserJet 토너 카트리지	표준 용량 교체용 마젠타색 토너 카트리지	207A	W2213A
HP 207X 대용량 산출 마젠타색 정품 LaserJet 토너 카트리지	대용량 교체용 마젠타색 토너 카트리지	207X	W2213X

**참고:** 대용량 산출 토너 카트리지에는 증가된 페이지 양에 따라 표준 카트리지보다 많은 토너가 포함되어 있습니다. 자세한 내용은 [www.hp.com/go/learnaboutsupplies](http://www.hp.com/go/learnaboutsupplies)에서 확인할 수 있습니다.

설치하기 전에는 패키지에서 토너 카트리지를 꺼내지 마십시오.

**주의:** 토너 카트리지의 손상을 방지하려면 카트리지를 2~3분 이상 빛에 노출시키지 마십시오. 토너 카트리지를 프린터에서 장시간 분리해야 할 경우 녹색 이미지 드럼을 덮으십시오.

다음 그림은 토너 카트리지 부품을 나타냅니다.



표 3-7 토너 카트리지 구성품 범례

번호	설명
1	손잡이
2	이미징 드럼
3	메모리 칩

**⚠ 주의:** 토너가 옷에 묻으면 마른 천으로 닦아낸 후 찬물로 닦아내십시오. 더운 물에 세탁하면 토너가 옷에 착색됩니다.

**📖 참고:** 사용한 토너 카트리지의 재활용에 대한 정보는 토너 카트리지 상자 안에 있습니다.

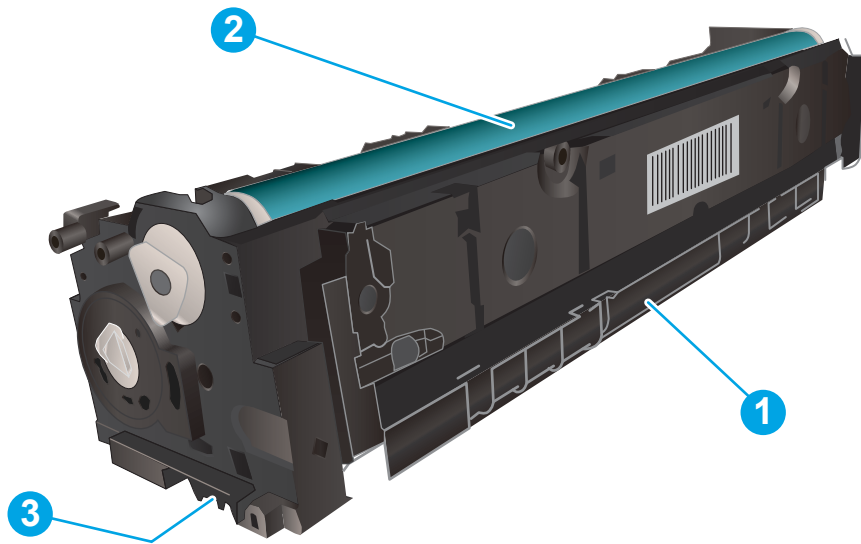
## 토너 카트리지 분리 및 교체하기

1. 전면 도어를 엽니다.



2. 토너 카트리지 서랍의 파란색 손잡이를 잡고 빼냅니다.

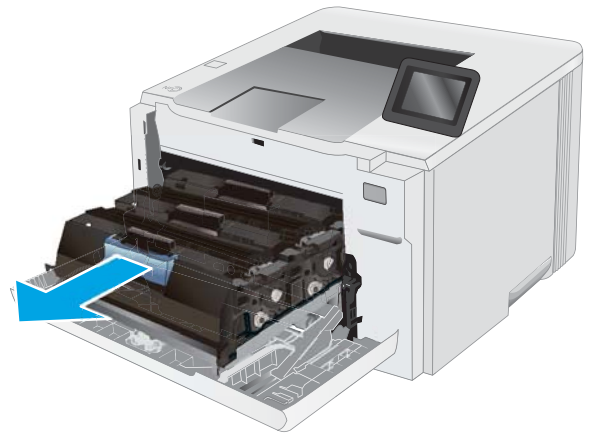

3. 토너 카트리지의 손잡이를 잡고 토너 카트리지를 당겨 꺼내십시오.

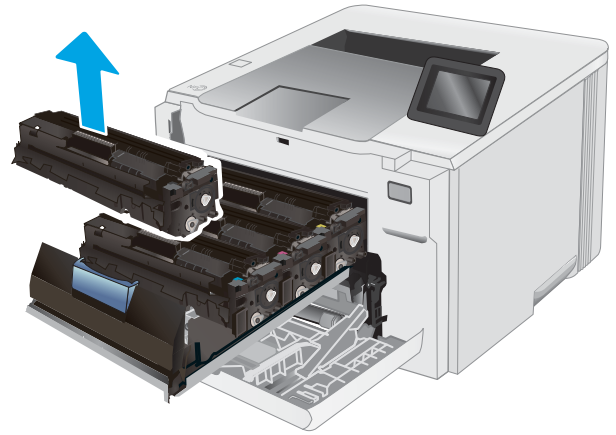

4. 상자에서 새로운 토너 카트리지 포장재를 벗긴 다음 포장재의 해제 탭을 당깁니다.

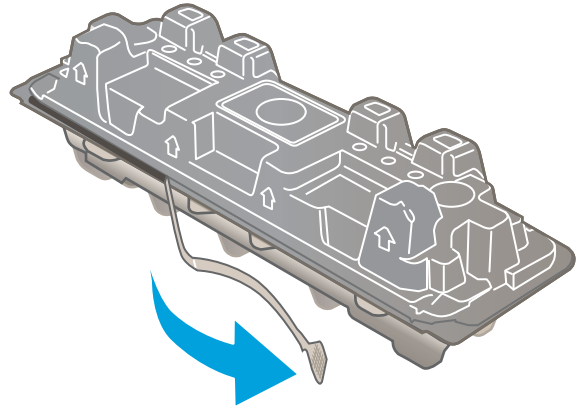

5. 열린 포장재 셀에서 토너 카트리지를 분리합니다. 사용한 토너 카트리지를 재활용할 수 있도록 모든 포장재를 보관해 둡니다.

**참고:** 녹색 이미지 드럼을 만지지 않도록 하십시오. 이미지 드럼에 지문이 묻으면 인쇄 품질에 문제가 발생할 수 있습니다.

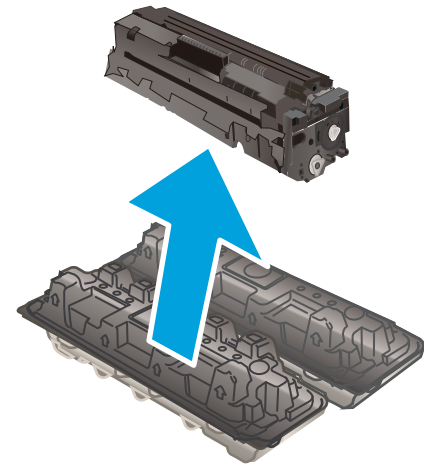

6. 토너의 양쪽 끝을 잡고 토너 카트리지를 가볍게 흔들어서 카트리지 안의 토너가 고르게 섞이도록 합니다.

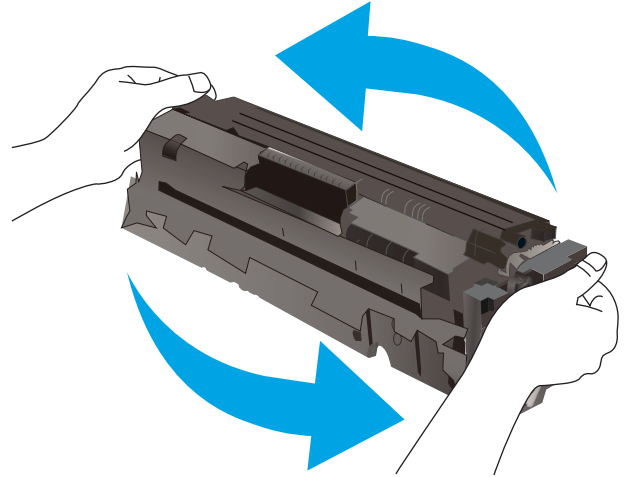

7. 새 토너 카트리지를 설치합니다. 카트리지의 색상 표시가 서랍의 색상 표시와 일치하는지 확인합니다.

**참고:** 녹색 이미지 드럼을 만지지 않도록 하십시오. 이미지 드럼에 지문이 묻으면 인쇄 품질에 문제가 발생할 수 있습니다.

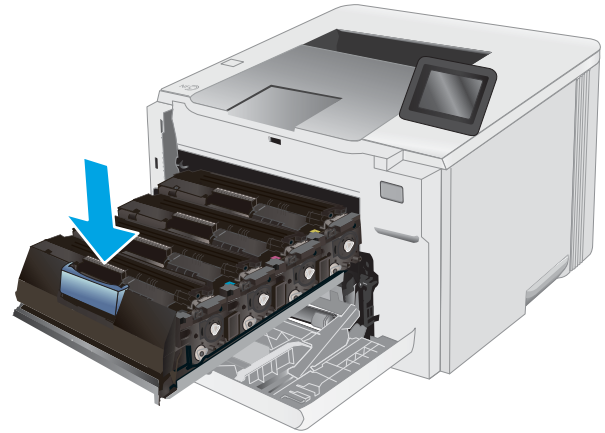

8. 토너 카트리지 서랍을 닫으십시오.

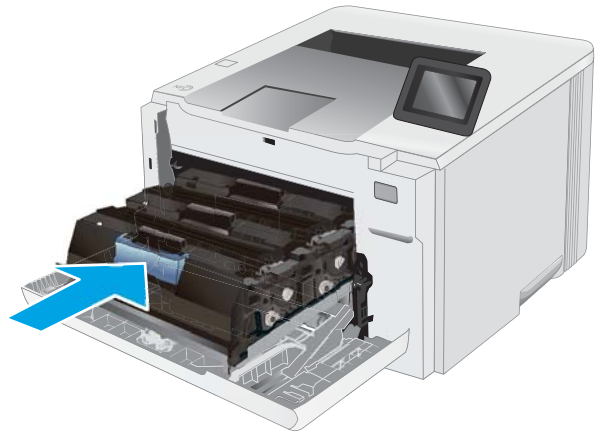

9. 전면 도어를 닫습니다.







---

## 4 인쇄

- [인쇄 작업\(Windows\)](#)
- [인쇄 작업\(macOS\)](#)
- [모바일 인쇄](#)
- [장치 본체를 통한 USB 인쇄 사용\(터치스크린 모델만 해당\)](#)

### 상세 정보:

다음 정보는 게시 당시에 정확한 정보입니다. 최신 정보는 [www.hp.com/support/ljM255](http://www.hp.com/support/ljM255)을 참조하십시오.

프린터에 대한 HP 전체 도움말에는 다음 정보가 포함됩니다.

- 설치 및 구성
- 학습 및 사용
- 문제 해결 방법
- 소프트웨어 및 펌웨어 업데이트 다운로드
- 지원 포럼 가입
- 보증 및 규정 정보 찾기

# 인쇄 작업(Windows)

## 인쇄 방법(Windows)

다음 절차는 Windows의 기본 인쇄 과정을 설명합니다.

1. 소프트웨어 프로그램에서 **인쇄** 옵션을 선택합니다.
2. 프린터 목록에서 프린터를 선택합니다. 설정을 변경하려면 **속성** 또는 **기본 설정** 버튼을 클릭하여 인쇄 드라이버를 엽니다.

---

 **참고:** 버튼 이름은 소프트웨어 프로그램에 따라 다릅니다.

 **참고:** Windows 10, 8.1 및 8에서는 이 응용 프로그램의 기능 및 레이아웃이 아래 설명한 데스크탑 응용 프로그램과 다릅니다. 시작 화면 앱에서 인쇄 기능에 액세스하려면 다음 단계를 완료합니다.

- **Windows 10:** 인쇄를 선택한 다음 프린터를 선택합니다.
- **Windows 8.1 또는 8:** 장치 선택하고 인쇄를 선택한 다음, 프린터를 선택합니다.

HP PCL-6 V4 드라이버의 경우 **추가 설정**을 선택하면 HP Smart 응용 프로그램이 추가 드라이버 기능을 다운로드합니다.

---

 **참고:** 자세한 내용을 보려면 프린터 드라이버에 있는 도움말(?) 버튼을 클릭하십시오.

3. 인쇄 드라이버의 탭을 클릭하여 사용 가능한 옵션을 구성합니다. 예를 들어, **완료** 탭에서 용지 방향을 설정하고 **용지/품질** 탭에서 용지함, 용지 유형, 용지 크기 및 품질을 설정합니다.
4. **확인** 버튼을 클릭하여 **인쇄** 대화 상자로 돌아갑니다. 이 화면에서 인쇄 매수를 선택합니다.
5. **인쇄** 버튼을 클릭하여 작업을 인쇄합니다.

## 자동 양면 인쇄(Windows)

자동 듀플렉서가 설치된 프린터에서 이 절차를 사용하십시오. 프린터에 자동 듀플렉서가 설치되지 않았거나 듀플렉서가 지원하지 않는 종류의 용지에 인쇄할 때는 수동으로 양면에 인쇄할 수 있습니다.

1. 소프트웨어 프로그램에서 **인쇄** 옵션을 선택합니다.
2. 프린터 목록에서 프린터를 선택한 다음, **속성** 또는 **기본 설정** 버튼을 클릭하여 인쇄 드라이버를 엽니다.

---

 **참고:** 버튼 이름은 소프트웨어 프로그램에 따라 다릅니다.

 **참고:** Windows 10, 8.1 및 8에서는 이 응용 프로그램의 기능 및 레이아웃이 아래 설명한 데스크탑 응용 프로그램과 다릅니다. 시작 화면 앱에서 인쇄 기능에 액세스하려면 다음 단계를 완료합니다.

- **Windows 10:** 인쇄를 선택한 다음 프린터를 선택합니다.
- **Windows 8.1 또는 8:** 장치를 선택하고 인쇄를 선택한 다음, 프린터를 선택합니다.

HP PCL-6 V4 드라이버의 경우 **추가 설정**을 선택하면 HP Smart 응용 프로그램이 추가 드라이버 기능을 다운로드합니다.

---

3. **완료** 탭을 클릭합니다.
4. **양면 인쇄**를 클릭합니다. **확인**을 클릭하여 **문서 속성** 대화 상자를 닫습니다.
5. **인쇄** 대화 상자에서 **인쇄**를 클릭하여 작업을 인쇄합니다.

## 수동 양면 인쇄(Windows)

이 절차는 자동 듀플렉서가 설치되지 않은 프린터 또는 듀플렉서가 지원하지 않는 용지에 인쇄할 때 사용됩니다.

1. 소프트웨어 프로그램에서 **인쇄** 옵션을 선택합니다.
2. 프린터 목록에서 프린터를 선택한 다음, **속성** 또는 **기본 설정** 버튼을 클릭하여 인쇄 드라이버를 엽니다.

---

 **참고:** 버튼 이름은 소프트웨어 프로그램에 따라 다릅니다.

 **참고:** Windows 10, 8.1 및 8에서는 이 응용 프로그램의 기능 및 레이아웃이 아래 설명한 데스크탑 응용 프로그램과 다릅니다. 시작 화면 앱에서 인쇄 기능에 액세스하려면 다음 단계를 완료합니다.

- **Windows 10:** 인쇄를 선택한 다음 프린터를 선택합니다.
- **Windows 8.1 또는 8:** 장치를 선택하고 인쇄를 선택한 다음, 프린터를 선택합니다.

HP PCL-6 V4 드라이버의 경우 **추가 설정**을 선택하면 HP Smart 응용 프로그램이 추가 드라이버 기능을 다운로드합니다.

---

3. **완료** 탭을 클릭합니다.
4. **양면 인쇄(수동)**를 선택한 다음 **문서 속성** 대화 상자에서 **확인**을 클릭합니다.
5. **인쇄** 대화 상자에서 **인쇄**를 클릭하여 작업의 첫 번째 페이지를 인쇄합니다.
6. 출력 용지함에서 인쇄한 작업을 꺼내 용지함 1에 넣습니다.
7. 대화 상자가 나타나면 관련 제어판 버튼을 선택하여 계속 진행합니다.

## 한 장에 여러 페이지 인쇄(Windows)

1. 소프트웨어 프로그램에서 **인쇄** 옵션을 선택합니다.
2. 프린터 목록에서 프린터를 선택한 다음, **속성** 또는 **기본 설정** 버튼을 클릭하여 인쇄 드라이버를 엽니다.

---

 **참고:** 버튼 이름은 소프트웨어 프로그램에 따라 다릅니다.

 **참고:** Windows 10, 8.1 및 8에서는 이 응용 프로그램의 기능 및 레이아웃이 아래 설명한 데스크탑 응용 프로그램과 다릅니다. 시작 화면 앱에서 인쇄 기능에 액세스하려면 다음 단계를 완료합니다.

- **Windows 10:** 인쇄를 선택한 다음 프린터를 선택합니다.
- **Windows 8.1 또는 8:** 장치를 선택하고 인쇄를 선택한 다음, 프린터를 선택합니다.

HP PCL-6 V4 드라이버의 경우 **추가 설정**을 선택하면 HP Smart 응용 프로그램이 추가 드라이버 기능을 다운로드합니다.

---

3. **완료** 탭을 클릭합니다.
4. 한 면에 인쇄할 페이지 수 드롭다운 목록에서 한 면에 인쇄할 페이지 수를 선택합니다.
5. **페이지 경계선 인쇄, 페이지 순서 및 방향** 옵션을 적절하게 선택합니다. **확인**을 클릭하여 **문서 속성** 대화 상자를 닫습니다.
6. 인쇄 대화 상자에서 **인쇄**를 클릭하여 작업을 인쇄합니다.

## 용지 종류 선택(Windows)

1. 소프트웨어 프로그램에서 **인쇄** 옵션을 선택합니다.
2. 프린터 목록에서 프린터를 선택한 다음, **속성** 또는 **기본 설정** 버튼을 클릭하거나 눌러 인쇄 드라이버를 엽니다.

---

 **참고:** 버튼 이름은 소프트웨어 프로그램에 따라 다릅니다.

 **참고:** Windows 10, 8.1 및 8에서는 이 응용 프로그램의 기능 및 레이아웃이 아래 설명한 데스크탑 응용 프로그램과 다릅니다. 시작 화면 앱에서 인쇄 기능에 액세스하려면 다음 단계를 완료합니다.

- **Windows 10:** 인쇄를 선택한 다음 프린터를 선택합니다.
- **Windows 8.1 또는 8:** 장치를 선택하고 인쇄를 선택한 다음, 프린터를 선택합니다.

HP PCL-6 V4 드라이버의 경우 **추가 설정**을 선택하면 HP Smart 응용 프로그램이 추가 드라이버 기능을 다운로드합니다.

---

3. **용지/품질** 탭을 클릭합니다.
4. 사용하고 있는 용지 종류에 대한 옵션을 선택한 후 **확인**을 누릅니다.
5. **확인**을 클릭하여 **문서 속성** 대화 상자를 닫습니다.
6. 인쇄 대화 상자에서 **인쇄**를 클릭하여 작업을 인쇄합니다.

# 인쇄 작업(macOS)

## 인쇄 방법(macOS)

다음 절차는 macOS의 기본 인쇄 과정을 설명합니다.

1. **파일** 메뉴를 클릭한 다음 **인쇄** 옵션을 클릭합니다.
2. 프린터를 선택합니다.
3. **세부 정보 표시** 또는 **복사 매수 및 페이지 수**를 클릭한 다음 다른 메뉴를 선택하여 인쇄 설정을 조정합니다.

---

 **참고:** 항목 이름은 소프트웨어 프로그램에 따라 다릅니다.

---

4. **인쇄** 버튼을 클릭합니다.

## 자동 양면 인쇄(macOS)

---

 **참고:** 이 정보는 자동 듀플렉서가 있는 프린터에 해당됩니다.

 **참고:** HP 인쇄 드라이버를 설치할 경우 이 기능을 사용할 수 있습니다. AirPrint를 사용 중인 경우 사용할 수 없습니다.

---

1. **파일** 메뉴를 클릭한 다음 **인쇄** 옵션을 클릭합니다.
2. 프린터를 선택합니다.
3. **세부 정보 표시** 또는 **복사 매수 및 페이지 수**를 클릭한 다음 **레이아웃** 메뉴를 클릭합니다.

---

 **참고:** 항목 이름은 소프트웨어 프로그램에 따라 다릅니다.

---

4. **양면** 드롭다운 목록에서 **제본** 옵션을 선택합니다.
5. **인쇄** 버튼을 클릭합니다.

## 수동 양면 인쇄(macOS)

---

 **참고:** HP 인쇄 드라이버를 설치할 경우 이 기능을 사용할 수 있습니다. AirPrint를 사용 중인 경우 사용할 수 없습니다.

---

1. **파일** 메뉴를 클릭한 다음 **인쇄** 옵션을 클릭합니다.
2. 프린터를 선택합니다.
3. **세부 정보 표시** 또는 **복사 매수 및 페이지 수**를 클릭한 다음 **수동 양면 인쇄** 메뉴를 클릭합니다.

---

 **참고:** 항목 이름은 소프트웨어 프로그램에 따라 다릅니다.

---

4. **수동 양면 인쇄** 확인란을 클릭하고 **제본** 옵션을 선택합니다.
5. **인쇄** 버튼을 클릭합니다.
6. 프린터로 이동하여 용지함 1에서 빈 용지를 모두 빼냅니다.

- 출력 용지함에서 출력물을 꺼내고 인쇄면이 아래를 향하도록 입력 용지함에 놓습니다.
- 대화 상자가 나타나면 적절한 제어판 버튼을 눌러 계속합니다.

## 한 장에 여러 페이지 인쇄(macOS)

- 파일 메뉴를 클릭한 다음 **인쇄** 옵션을 클릭합니다.
- 프린터를 선택합니다.
- 세부 정보 표시 또는 복사 매수 및 페이지 수를 클릭한 다음 **레이아웃** 메뉴를 클릭합니다.

 **참고:** 항목 이름은 소프트웨어 프로그램에 따라 다릅니다.

- 용지당 페이지 수 드롭다운 목록에서 용지 한 장에 인쇄할 페이지의 수를 선택합니다.
- 레이아웃 방향 영역에서 인쇄면에 배치할 페이지의 순서와 위치를 선택합니다.
- 인쇄면에 각 페이지를 둘러싼 경계선을 인쇄하려면 **경계선** 메뉴에서 경계선 유형을 선택합니다.
- 인쇄 버튼을 클릭합니다.

## 용지 종류 선택(macOS)

- 파일 메뉴를 클릭한 다음 **인쇄** 옵션을 클릭합니다.
- 프린터를 선택합니다.
- 세부 정보 표시 또는 복사 매수 및 페이지 수를 클릭한 다음 **용지 및 품질** 메뉴 또는 **용지/품질** 메뉴를 클릭합니다.

 **참고:** 항목 이름은 소프트웨어 프로그램에 따라 다릅니다.

- 용지 및 품질** 또는 **용지/품질** 옵션에서 선택합니다.

 **참고:** 이 목록에는 사용 가능한 옵션의 마스터 세트가 들어 있습니다. 프린터에 따라 일부 옵션은 사용할 수 없습니다.

- 용지 종류:** 인쇄 작업에 사용할 용지 종류 옵션을 선택합니다.
  - 인쇄 품질:** 인쇄 작업에 대한 해상도 수준을 선택합니다.
  - 가장자리까지 인쇄:** 용지 가장자리에 가깝게 인쇄하려면 이 옵션을 선택합니다.
- 인쇄 버튼을 클릭합니다.

## 추가 인쇄 작업

[www.hp.com/support/ljM255](http://www.hp.com/support/ljM255)를 참조하십시오.

다음과 같은 특정 인쇄 작업 수행에 대한 지침을 사용할 수 있습니다.

- 인쇄 바로가기 또는 사전 설정 만들기 및 사용
- 용지 크기 선택 또는 맞춤 용지 크기 사용
- 페이지 방향 선택

- 소책자 만들기
- 특정 용지 크기에 맞게 문서 배율 조정
- 다른 용지에 문서의 첫 번째 또는 마지막 페이지 인쇄
- 문서에 워터마크 인쇄

# 모바일 인쇄

## 소개

HP는 랩톱, 태블릿, 스마트폰 또는 기타 모바일 장치에서 HP 프린터로 간편한 인쇄가 가능한 다양한 모바일 및 ePrint 솔루션을 제공합니다. 전체 목록을 보고 가장 적합한 프린터를 선택하려면 [www.hp.com/go/LaserJetMobilePrinting](http://www.hp.com/go/LaserJetMobilePrinting)을 참조하십시오.

 **참고:** 모든 모바일 인쇄와 ePrint 기능을 지원하려면 프린터 펌웨어를 업데이트합니다.

- [Wi-Fi Direct\(무선 모델만 해당\)](#)
- [이메일을 통한 HP ePrint 이용](#)
- [HP ePrint 소프트웨어](#)
- [AirPrint](#)
- [Android 내장 인쇄](#)

## Wi-Fi Direct(무선 모델만 해당)

Wi-Fi Direct를 사용하여 네트워크 또는 인터넷에 연결하지 않고도 무선 모바일 장치에서 인쇄할 수 있습니다.

 **참고:** 일부 모바일 운영 체제는 현재 Wi-Fi Direct에서 지원되지 않습니다.

 **참고:** Wi-Fi Direct를 지원하지 않는 모바일 장치의 경우 Wi-Fi Direct 연결에서만 인쇄가 가능합니다. Wi-Fi Direct를 사용하여 인쇄를 한 후 인터넷에 액세스하려면 로컬 네트워크를 다시 연결해야 합니다.

프린터 Wi-Fi Direct 연결에 액세스하려면 다음 단계를 완료하십시오.

 **참고:** 이 단계는 제어판의 종류에 따라 다릅니다.



표 4-1 제어판 범례

번호	설명
1	2줄 제어판
2	터치스크린 제어판



## 2줄 제어판:

1. 프린터 제어판에서 **확인** 버튼을 누릅니다.
2. 다음 메뉴를 엽니다.
  - a. **네트워크 설정**
  - b. **Wi-Fi Direct**
  - c. **연결 방법**
3. 다음 연결 방법 중 하나를 선택합니다.
  - **자동**: 이 옵션을 선택하면 암호가 12345678로 설정됩니다.
  - **수동**: 이 옵션을 선택하면 임의의 보안 암호가 생성됩니다.
4. 모바일 장치에서 **Wi-Fi** 또는 **Wi-Fi Direct** 메뉴를 엽니다.
5. 사용 가능한 네트워크 목록에서 프린터 이름을 선택합니다.

 **참고:** 프린터 이름이 표시되지 않을 경우 Wi-Fi Direct 신호 범위 밖에 있는 것입니다. 장치를 프린터 쪽으로 이동시킵니다.

6. 메시지가 나타나면 Wi-Fi Direct 암호를 입력하거나 프린터 제어판에서 **확인**을 선택합니다.



 **참고:** Wi-Fi Direct를 지원하는 Android 장치의 경우 연결 방법이 **자동**으로 설정되어 있으면 암호 프롬프트 없이 자동으로 연결됩니다. 연결 방법이 **수동**으로 설정된 경우 **확인** 버튼을 누르거나 프린터 제어판에 표시된 개인 식별 번호(PIN)를 모바일 장치에 암호로 입력해야 합니다.

7. 문서를 열고 **인쇄** 옵션을 선택합니다.

 **참고:** 모바일 장치에서 인쇄를 지원하지 않는 경우 HP ePrint 모바일 앱을 설치합니다.

8. 사용 가능한 프린터 목록에서 프린터를 선택한 다음 **인쇄**를 선택합니다.
9. 일부 모바일 장치는 인쇄 작업이 완료되면 로컬 네트워크에 다시 연결해야 합니다.

## 터치스크린 제어판:



1. 프린터 제어판의 홈 화면에서 연결 정보 버튼  /  을 터치합니다.
2. 다음 메뉴를 엽니다.
  - a. **Wi-Fi Direct**
  - b. **설정**
  - c. **연결 방법**
3. 다음 연결 방법 중 하나를 선택합니다.
  - **자동**: 이 옵션을 선택하면 암호가 12345678로 설정됩니다.
  - **수동**: 이 옵션을 선택하면 임의의 보안 암호가 생성됩니다.
4. 모바일 장치에서 **Wi-Fi** 또는 **Wi-Fi Direct** 메뉴를 엽니다.

5. 사용 가능한 네트워크 목록에서 프린터 이름을 선택합니다.

 **참고:** 프린터 이름이 표시되지 않을 경우 Wi-Fi Direct 신호 범위 밖에 있는 것입니다. 장치를 프린터 쪽으로 이동시킵니다.

6. 메시지가 나타나면 Wi-Fi Direct 암호를 입력하거나 프린터 제어판에서 **확인**을 선택합니다.

 **참고:** Wi-Fi Direct를 지원하는 Android 장치의 경우 연결 방법이 **자동**으로 설정되어 있으면 암호 프롬프트 없이 자동으로 연결됩니다. 연결 방법이 **수동**으로 설정된 경우 **확인** 버튼을 누르거나 프린터 제어판에 표시된 개인 식별 번호(PIN)를 모바일 장치에 암호로 입력해야 합니다.

 **참고:** Wi-Fi Direct 암호에 액세스하려면 프린터 제어판의 홈 화면에서 연결 정보 버튼  /  을 터치합니다.

7. 문서를 열고 **인쇄** 옵션을 선택합니다.

 **참고:** 모바일 장치에서 인쇄를 지원하지 않는 경우 HP ePrint 모바일 앱을 설치합니다.

8. 사용 가능한 프린터 목록에서 프린터를 선택한 다음 **인쇄**를 선택합니다.

9. 일부 모바일 장치는 인쇄 작업이 완료되면 로컬 네트워크에 다시 연결해야 합니다.

다음 장치와 컴퓨터 운영 체제는 **Wi-Fi Direct**를 지원합니다.

- HP 인쇄 서비스 또는 Mopria 모바일 인쇄 플러그인이 설치된 Android 4.0 이상의 태블릿과 휴대폰
- HP 프린터 드라이버가 설치된 대부분의 Windows 8.1 컴퓨터, 태블릿, 노트북

다음 장치와 컴퓨터 운영 체제는 **Wi-Fi Direct**를 지원하지 않지만 프린터로 인쇄할 수 있습니다.

- Apple iPhone 및 iPad
- OS X를 실행하는 Mac 컴퓨터

Wi-Fi Direct 인쇄에 대한 자세한 내용을 보려면 [www.hp.com/go/wirelessprinting](http://www.hp.com/go/wirelessprinting)으로 이동하십시오.

프린터의 제어판에서 Wi-Fi Direct 기능을 활성화 또는 비활성화할 수 있습니다.

## Wi-Fi Direct 활성화 또는 비활성화





 **참고:** 이 단계는 제어판의 종류에 따라 다릅니다.



표 4-2 제어판 범례

번호	설명
1	2줄 제어판
2	터치스크린 제어판

- 2줄 제어판: 프린터 제어판에서 **확인** 버튼을 누른 다음 **설정** 메뉴를 엽니다.  
 터치스크린 제어판: 프린터 제어판의 홈 화면에서 연결 정보 버튼  을 선택합니다.
- 다음 메뉴를 엽니다.
  - Wi-Fi Direct
  - 설정(터치스크린 제어판만 해당)
  - 켜기/끄기
- 켜기 메뉴 항목을 누릅니다. Wi-Fi Direct 인쇄를 비활성화하려면 **끄기** 버튼을 누릅니다.

 **참고:** 같은 프린터의 여러 모델이 설치된 환경에서는 Wi-Fi Direct 인쇄를 위해 더 쉽게 프린터를 식별할 수 있도록 각 프린터에 고유한 Wi-Fi Direct 이름을 부여하는 것이 유용할 수 있습니다. Wi-Fi Direct 이름은 터치스크린 제어판에 있는 프린터 제어판의 홈 화면에서 연결 정보 아이콘  을 터치한 다음 Wi-Fi Direct 아이콘을 터치하여 확인할 수도 있습니다.

## 프린터 Wi-Fi Direct 이름 변경

HP Embedded Web Server(EWS)를 사용하여 프린터의 Wi-Fi Direct 이름을 변경하려면 다음 절차를 따르십시오.

 **참고:** 이 단계는 제어판의 종류에 따라 다릅니다.







표 4-3 제어판 범례

번호	설명
1	2줄 제어판
2	터치스크린 제어판

## 1단계: HP Embedded Web Server 열기

1. **2줄 제어판:** 프린터 제어판에서 **확인** 버튼을 누릅니다. **네트워크 설정** 메뉴를 열고 **IP 주소 표시**를 선택한 다음 **예**를 선택합니다. IP 주소를 보려면 **홈** 화면으로 돌아갑니다.

**터치스크린 제어판:** 프린터 제어판의 홈 화면에서 연결 정보 버튼  /  을 누른 다음 **네트워크 연결됨** 버튼  또는 **네트워크 Wi-Fi 켜짐** 버튼  을 눌러 IP 주소나 호스트 이름을 표시합니다.

2. 웹 브라우저를 열고 주소 표시줄에 프린터 제어판에 표시되는 IP 주소 또는 호스트 이름을 정확히 입력합니다. 컴퓨터 키보드에서 **Enter** 키를 누릅니다. EWS가 열립니다.

 <https://10.10.XXXXX/>

 **참고:** 웹 사이트에 액세스하는 것이 안전하지 않을 수 있음을 나타내는 메시지가 웹 브라우저에 표시되면 웹 사이트로 계속하는 옵션을 선택합니다. 이 웹 사이트에 액세스해도 컴퓨터에 문제가 발생하지 않습니다.

## 2단계: Wi-Fi Direct 이름 변경

1. **네트워킹** 탭을 클릭합니다.
2. 왼쪽 탐색 창에서 **Wi-Fi Direct 설정** 링크를 클릭합니다.
3. **Wi-Fi Direct 이름** 필드에 새 이름을 입력합니다.
4. **적용**을 누릅니다.

## 이메일을 통한 HP ePrint 이용

HP ePrint 기능을 사용하면 모든 이메일 지원 장치에서 해당 프린터의 이메일 주소에 첨부 파일 형식으로 이메일을 보내 문서를 인쇄할 수 있습니다.

HP ePrint를 사용하려면 프린터가 다음 요구 사항을 충족해야 합니다.

- 프린터가 유선 또는 무선 네트워크에 연결되어 있고 인터넷에 접속되어야 합니다.
- 프린터에서 HP Web Services가 활성화되어 있어야 하며, HP Connected에 프린터가 등록되어 있어야 합니다.

다음 절차를 따라 HP Web Services를 활성화하고 HP Connected에 등록하십시오.

 **참고:** 이 단계는 제어판의 종류에 따라 다릅니다.



표 4-4 제어판 범례

번호	설명
1	2줄 제어판
2	터치스크린 제어판

### 2줄 제어판

1. 프린터 제어판에서 **확인** 버튼을 누릅니다. **네트워크 설정** 메뉴를 열고 **IP 주소 표시**를 선택한 다음 **예**를 선택합니다. IP 주소를 보려면 홈 화면으로 돌아갑니다.
2. 웹 브라우저를 열고 주소 표시줄에 프린터 제어판에 표시되는 IP 주소 또는 호스트 이름을 정확히 입력합니다. 컴퓨터 키보드에서 **Enter** 키를 누릅니다. EWS가 열립니다.

 <https://10.10.XXXX/>



 **참고:** 웹 사이트에 액세스하는 것이 안전하지 않을 수 있음을 나타내는 메시지가 웹 브라우저에 표시되면 웹 사이트로 계속하는 옵션을 선택합니다. 이 웹 사이트에 액세스해도 컴퓨터에 문제가 발생하지 않습니다.

3. **HP Web Services** 탭을 클릭한 다음 **활성화**를 클릭합니다. 프린터에서 웹 서비스가 활성화되고 정보 페이지가 인쇄됩니다.

정보 페이지에는 HP 프린터를 HP Connected에 등록하는 데 사용되는 프린터 코드가 있습니다.

4. [www.hpconnected.com](http://www.hpconnected.com)으로 이동하여 HP ePrint 계정을 만들고 설치 과정을 완료합니다.

#### 터치스크린 제어판:

1. 프린터 제어판의 홈 화면에서 연결 정보 버튼  /  을 터치합니다.
2. 다음 메뉴를 엽니다.
  - a. HP ePrint
  - b. 설정
  - c. Web Services 활성화
3. **인쇄** 버튼을 눌러 사용 계약 약관을 읽습니다. **확인** 버튼을 눌러 사용 약관에 동의하고 HP Web Services를 활성화합니다.

프린터에서 웹 서비스가 활성화되고 정보 페이지가 인쇄됩니다. 정보 페이지에는 HP 프린터를 HP Connected에 등록하는 데 필요한 프린터 코드가 있습니다.

4. [www.hpconnected.com](http://www.hpconnected.com)으로 이동하여 HP ePrint 계정을 만들고 설정 과정을 완료합니다.

## HP ePrint 소프트웨어

HP ePrint 소프트웨어를 사용하면 Windows 또는 Mac 데스크탑 또는 랩톱 컴퓨터에서 HP ePrint 지원 프린터로 더욱 쉽게 인쇄할 수 있습니다. 이 소프트웨어를 설치하면 HP Connected 계정에 등록되어 있는 HP ePrint 지원 프린터를 쉽게 찾을 수 있습니다. 사무실에 있는 HP 프린터뿐만 아니라 전 세계 어디에 있는 HP 프린터도 찾을 수 있습니다.

- **Windows:** 소프트웨어를 설치한 후 응용 프로그램에서 **인쇄** 옵션을 열고 설치된 프린터 목록에서 **HP ePrint**를 선택합니다. **속성** 버튼을 클릭하여 인쇄 옵션을 구성합니다.
- **macOS:** 소프트웨어를 설치한 후 **파일, 인쇄**를 선택한 다음 **PDF** 옆의 화살표(드라이버 화면 왼쪽 하단)를 선택합니다. **HP ePrint**를 선택합니다.

Windows의 경우 HP ePrint 소프트웨어는 네트워크(LAN 또는 WAN)의 로컬 네트워크 프린터와 UPD PostScript®를 지원하는 제품에 대해 TCP/IP 인쇄를 지원합니다.

Windows 및 macOS에서는 ePCL을 지원하는 LAN 또는 WAN 네트워크 연결 제품에 대해 IPP 인쇄를 지원합니다.

또한 Windows 및 macOS에서는 공공 인쇄 위치로 PDF 문서를 인쇄하거나 클라우드 기반으로 이메일을 통해 HP ePrint로 인쇄할 수도 있습니다.

드라이버 및 관련 정보는 [www.hp.com/go/eprintsoftware](http://www.hp.com/go/eprintsoftware)를 참조하십시오.

---

 **참고:** Windows의 경우 HP ePrint 소프트웨어 인쇄 드라이버의 이름은 HP ePrint + JetAdvantage입니다.

 **참고:** macOS의 경우 HP ePrint 소프트웨어는 기술적으로 인쇄 드라이버가 아니라 PDF 워크플로 유틸리티입니다.

 **참고:** HP ePrint 소프트웨어는 USB 인쇄를 지원하지 않습니다.

---

## AirPrint

Apple AirPrint를 사용한 직접 인쇄는 iOS 및 macOS 10.7 Lion 이상의 버전을 실행 중인 Mac 컴퓨터에서 지원됩니다. AirPrint를 사용하여 iPad, iPhone(3GS 이상) 또는 iPod touch(3세대 이상)의 다음과 같은 모바일 응용 프로그램에서 프린터에 직접 인쇄할 수 있습니다.

- 메일
- 사진
- Safari
- iBooks
- 타사 응용 프로그램 선택

AirPrint를 사용하려면 프린터가 Apple 기기와 같이 동일한 네트워크(서브넷)에 연결되어 있어야 합니다. AirPrint 사용 및 AirPrint와 호환되는 HP 프린터에 대한 자세한 내용은 [www.hp.com/go/MobilePrinting](http://www.hp.com/go/MobilePrinting)을 참조하십시오.

---

 **참고:** USB 연결과 함께 AirPrint를 사용하는 경우 버전 번호를 확인하십시오. AirPrint 버전 1.3 및 이전 버전은 USB 연결을 지원하지 않습니다.

---

## Android 내장 인쇄

Android 및 Kindle을 위한 HP의 내장 인쇄 솔루션을 이용하면 모바일 장치가 네트워크 또는 무선 범위에서 Wi-Fi Direct 인쇄가 가능한 HP 프린터를 자동으로 찾아 인쇄할 수 있습니다.

인쇄 솔루션은 대부분 버전의 운영 체제에 포함되어 있습니다.

---

 **참고:** 장치에서 인쇄를 사용할 수 없는 경우 [Google Play > Android apps](https://play.google.com/store/apps)로 이동하여 HP 인쇄 서비스 플러그인을 설치합니다.

---

Android 내장 인쇄 사용 방법 및 지원되는 Android 장치에 대한 자세한 내용을 보려면 [www.hp.com/go/LaserJetMobilePrinting](http://www.hp.com/go/LaserJetMobilePrinting)을 참조하십시오.

# 장치 본체를 통한 USB 인쇄 사용(터치스크린 모델만 해당)

## 소개

이 프린터에는 장치 본체를 통한 USB 인쇄 기능이 있어서 컴퓨터에서 파일을 전송하지 않고 빨리 인쇄할 수 있습니다. 프린터의 USB 포트에 표준 USB 플래시 드라이브를 사용할 수 있습니다. 다음과 같은 파일 유형을 열 수 있습니다.

- .pdf
- .jpg
- .prn 및 .PRN
- .cht 및 .CHT
- .pxl
- .pcl 및 .PCL
- .ps 및 .PS

## 1단계: 프린터의 USB 파일에 액세스

1. 프린터 본체의 USB 포트에 USB 플래시 드라이브를 넣습니다.
2. USB 플래시 드라이브 메뉴는 다음 옵션을 사용하여 열 수 있습니다.
  - 문서 인쇄
  - 사진 보기 및 인쇄
  - 스캔 후 USB 드라이브로 전송

## 2단계: USB 문서 인쇄

### 옵션 1: 문서 인쇄

1. 문서를 인쇄하려면 **문서 인쇄**를 선택합니다.
2. 인쇄할 문서의 이름을 선택합니다. 문서가 폴더에 저장된 경우 먼저 폴더를 선택하고 인쇄할 문서를 선택합니다.
3. 요약 화면이 열리면 다음과 같은 설정을 조정할 수 있습니다.
  - 인쇄 매수
  - 용지 크기
  - 용지 종류
  - 페이지에 맞춤
  - 한 부씩 인쇄
  - 출력 색상(컬러 프린터만 해당)



4. 인쇄를 선택하여 문서를 인쇄합니다.
5. 출력 용지함에서 인쇄한 작업을 가져오고 USB 플래시 드라이브를 제거합니다.

## 옵션 2: 사진 인쇄

1. 사진을 인쇄하려면 **사진 보기 및 인쇄**를 선택합니다.
2. 인쇄하려는 각 사진의 미리보기 이미지를 선택한 후 **완료**를 선택합니다.
3. 요약 화면이 열리면 다음과 같은 설정을 조정할 수 있습니다.
  - 이미지 크기
  - 용지 크기
  - 용지 종류
  - 인쇄 매수
  - 출력 색상(컬러 프린터만 해당)
  - 밝게/어둡게
4. 인쇄를 선택하여 사진을 인쇄합니다.
5. 출력 용지함에서 인쇄한 작업을 가져오고 USB 플래시 드라이브를 제거합니다.



## 5 프린터 관리

- [HP 웹 서비스 응용 프로그램 사용\(터치스크린 모델만 해당\)](#)
- [프린터 연결 유형 변경\(Windows\)](#)
- [HP Embedded Web Server\(EWS\) 및 HP Device Toolbox를 이용한 고급 구성\(Windows\)](#)
- [IP 네트워크 설정 구성](#)
- [프린터 보안 기능](#)
- [에너지 절약 설정](#)
- [HP Web Jetadmin](#)
- [펌웨어 업데이트](#)

### 상세 정보:

다음 정보는 게시 당시에 정확한 정보입니다. 최신 정보는 [www.hp.com/support/ljM255](http://www.hp.com/support/ljM255)을 참조하십시오.

프린터에 대한 HP 전체 도움말에는 다음 정보가 포함됩니다.

- 설치 및 구성
- 학습 및 사용
- 문제 해결 방법
- 소프트웨어 및 펌웨어 업데이트 다운로드
- 지원 포럼 가입
- 보증 및 규정 정보 찾기

## HP 웹 서비스 응용 프로그램 사용(터치스크린 모델만 해당)

HP Web Services 응용 프로그램에서는 인터넷에서 자동으로 프린터에 다운로드될 수 있는 유용한 콘텐츠를 제공합니다. 소식, 달력, 양식 및 클라우드 기반 문서 스토리지를 비롯하여 다양한 응용 프로그램 중에서 선택합니다.

이러한 응용 프로그램을 활성화하고 다운로드를 예약하려면 HP Connected 웹 사이트 ([www.hpconnected.com](http://www.hpconnected.com))로 이동하십시오.

 **참고:** 이 기능을 사용하려면 프린터가 유선 또는 무선 네트워크에 연결되어 있고 인터넷에 접속되어야 합니다. 프린터에서 HP Web Services가 활성화되어 있어야 합니다.

### Web Services 활성화

이 과정을 통해 HP Web Services 및 **Apps** 버튼  이 모두 활성화됩니다.

1. 프린터 제어판의 홈 화면에서 **설정** 메뉴가 표시될 때까지 기다립니다. **설정** 아이콘  을 눌러 메뉴를 엽니다.
2. **HP Web Services**를 누릅니다.
3. **Web Services 활성화**를 누릅니다.
4. HP Web Services 사용 약관을 인쇄하려면 **인쇄**를 누릅니다.
5. **확인**을 눌러 절차를 완료합니다.

HP Connected 웹 사이트에서 응용 프로그램을 다운로드하면 프린터 제어판의 **Apps** 메뉴에서 사용할 수 있게 됩니다.

## 프린터 연결 유형 변경(Windows)

이 프린터를 이미 사용하고 있으며 연결 방식을 변경하려는 경우 **장치 설정 및 소프트웨어**를 사용하여 연결을 변경합니다. 예를 들어, USB 또는 네트워크 연결을 사용하여 새 프린터를 컴퓨터에 연결하거나 USB 연결을 무선 연결로 변경합니다.

**장치 설정 및 소프트웨어**를 열려면 다음 절차를 완료합니다.

1. HP 프린터 길잡이를 엽니다.
  - **Windows 10:** 시작 메뉴에서 **모든 앱**을 클릭하고 **HP**를 클릭한 다음 프린터 이름을 선택합니다.
  - **Windows 8.1:** 시작 화면의 왼쪽 하단 구석에 있는 아래쪽 화살표를 클릭한 다음 프린터 이름을 선택합니다.
  - **Windows 8:** 시작 화면의 빈 공간을 마우스 오른쪽 버튼으로 클릭하고 앱 표시줄에서 **모든 앱**을 클릭한 다음 프린터 이름을 선택합니다.
  - **Windows 7, Windows Vista 및 Windows XP:** 컴퓨터 바탕 화면에서 **시작**을 클릭하여 **모든 프로그램**을 선택한 다음 **HP**, 해당 프린터 폴더를 차례대로 클릭하고 프린터 이름을 선택합니다.
2. HP 프린터 길잡이의 탐색 표시줄에서 **도구**를 선택한 후 **장치 설정 및 소프트웨어**를 선택합니다.

# HP Embedded Web Server(EWS) 및 HP Device Toolbox를 이용한 고급 구성(Windows)

HP Embedded Web Server를 사용하여 프린터 제어판 대신 컴퓨터에서 인쇄 기능을 관리할 수 있습니다.

- 프린터 상태 정보 보기
- 모든 소모품의 잔여 수명 확인 및 새 소모품 주문
- 용지함 구성 확인 및 변경
- 프린터 제어판 메뉴 구성 확인 및 변경
- 내부 페이지 확인 및 인쇄
- 프린터 및 소모품 이벤트 관련 통지 수신
- 네트워크 구성 확인 및 변경

HP Embedded Web Server는 프린터가 IP 기반 네트워크에 연결되어 있어야 작동합니다. HP Embedded Web Server는 IPX 기반 프린터 연결을 지원하지 않습니다. 인터넷에 접속할 필요없이 HP Embedded Web Server 열어서 사용할 수 있습니다.

프린터가 네트워크에 연결된 경우 HP Embedded Web Server는 자동으로 사용 가능한 상태가 됩니다.

 **참고:** HP Device Toolbox는 프린터가 USB를 통해 컴퓨터에 연결된 경우 HP Embedded Web Server 연결에 사용되는 소프트웨어입니다. 프린터를 컴퓨터에 설치할 때 전체 설치를 수행한 경우에만 사용할 수 있습니다. 프린터의 연결 방식에 따라 일부 기능은 사용하지 못할 수도 있습니다.

 **참고:** HP Embedded Web Server는 네트워크 방화벽을 통과하여 액세스할 수 없습니다.

## 방법 1: 소프트웨어에서 HP Embedded Web Server(EWS) 열기

1. HP 프린터 길잡이를 엽니다.
  - **Windows 10:** 시작 메뉴에서 **모든 앱**을 클릭하고 **HP**를 클릭한 다음 프린터 이름을 선택합니다.
  - **Windows 8.1:** 시작 화면의 왼쪽 하단에 있는 아래쪽 화살표를 클릭한 다음 프린터 이름을 선택합니다.
  - **Windows 8:** 시작 화면의 빈 공간을 마우스 오른쪽 버튼으로 클릭하고 앱 표시줄에서 **모든 앱**을 클릭한 다음 프린터 이름을 선택합니다.
  - **Windows 7, Windows Vista 및 Windows XP:** 컴퓨터 바탕 화면에서 **시작**을 클릭하여 **모든 프로그램**을 선택한 다음 **HP**와 해당 프린터 폴더를 차례대로 클릭하고 프린터 이름을 선택합니다.
2. HP 프린터 길잡이에서 **인쇄**를 누른 다음 **HP Device Toolbox**를 선택합니다.

## 방법 2: 웹 브라우저에서 HP Embedded Web Server(EWS)를 엽니다.

 **참고:** 이 단계는 제어판의 종류에 따라 다릅니다.



표 5-1 제어판 범례

번호	설명
1	2줄 제어판
2	터치스크린 제어판

1. **2줄 제어판:** 프린터 제어판에서 **확인** 버튼을 누릅니다. **네트워크 설정** 메뉴를 열고 **IP 주소 표시**를 선택한 다음 **예**를 선택합니다. IP 주소를 보려면 홈 화면으로 돌아갑니다.

**터치스크린 제어판:** 프린터 제어판의 홈 화면에서 연결 정보 버튼 / 을 누른 다음 **네트워크 연결됨** 버튼 또는 **네트워크 Wi-Fi 켜짐** 버튼 을 눌러 IP 주소나 호스트 이름을 표시합니다.

2. 웹 브라우저를 열고 주소 표시줄에 프린터 제어판에 표시되는 IP 주소 또는 호스트 이름을 정확히 입력합니다. 컴퓨터 키보드에서 **Enter** 키를 누릅니다. EWS가 열립니다.

<https://10.10.XX.XXX/>

**참고:** 웹 사이트에 액세스하는 것이 안전하지 않을 수 있음을 나타내는 메시지가 웹 브라우저에 표시되더라도 웹 사이트로 계속 진행하는 옵션을 선택합니다. 이 웹 사이트에 액세스해도 컴퓨터에 문제가 발생하지 않습니다.

표 5-2 EWS 탭

탭 또는 영역	설명
<p><b>홈 탭</b></p> <p>프린터를 비롯한 상태와 구성에 대해 확인할 수 있습니다.</p>	<ul style="list-style-type: none"> <li>● <b>장치 상태:</b> 프린터 상태와 HP 소모품의 남은 수명 비율을 대략적으로 확인할 수 있습니다.</li> <li>● <b>소모품 상태:</b> HP 소모품의 남은 예상 수명(백분율)이 표시됩니다. 소모품의 실제 남은 수명은 다를 수 있습니다. 설치 가능한 교체용 소모품을 보유해 두었다가 인쇄 품질에 만족할 수 없을 때 교체하십시오. 인쇄 품질에 문제가 없으면 소모품을 교체하지 않아도 됩니다.</li> <li>● <b>장치 구성:</b> 프린터 구성 페이지에 있는 정보를 확인할 수 있습니다.</li> <li>● <b>네트워크 요약:</b> 프린터의 네트워크 구성 페이지에 있는 정보를 확인할 수 있습니다.</li> <li>● <b>보고서:</b> 프린터에서 생성되는 구성 및 소모품 상태 페이지를 인쇄합니다.</li> <li>● <b>컬러 사용 일지:</b> 프린터에서 진행된 컬러 작업에 대한 요약을 확인할 수 있습니다. (컬러 모델만 해당)</li> <li>● <b>이벤트 로그:</b> 프린터에 발생한 이벤트와 오류를 모두 확인할 수 있습니다.</li> <li>● <b>오픈 소스 라이선스:</b> 프린터와 함께 사용할 수 있는 오픈 소스 소프트웨어 프로그램의 라이선스 요약을 표시합니다.</li> </ul>
<p><b>시스템 탭</b></p> <p>컴퓨터에서 프린터를 구성할 수 있습니다.</p>	<ul style="list-style-type: none"> <li>● <b>장치 정보:</b> 기본 프린터 및 회사 정보를 제공합니다.</li> <li>● <b>용지 설정:</b> 프린터의 기본 용지 취급 설정을 변경합니다.</li> <li>● <b>인쇄 품질:</b> 프린터의 기본 인쇄 품질 설정을 변경합니다.</li> <li>● <b>에너지 설정:</b> 절전/자동 꺼짐 모드 또는 자동 종료로 전환하는 기본 시간을 변경합니다.</li> <li>● <b>인쇄 농도:</b> 대비, 하이라이트, 중간 색조, 음영 등의 인쇄 농도를 변경합니다.</li> <li>● <b>용지 종류:</b> 프린터에 사용 가능한 용지 종류에 맞게 인쇄 모드를 구성합니다.</li> <li>● <b>시스템 설정:</b> 프린터의 시스템 기본값을 변경합니다.</li> <li>● <b>소모품 설정:</b> 카트리지가 부족 알림에 대한 설정 및 기타 소모품 정보를 변경합니다.</li> <li>● <b>서비스:</b> 프린터에서 청소 작업을 수행합니다.</li> <li>● <b>저장 및 복원:</b> 현재 프린터 설정을 컴퓨터의 파일에 저장할 수 있습니다. 이 파일을 사용하여 다른 프린터에 동일한 설정을 불러오거나 필요할 때 이 프린터로 이러한 설정을 복원할 수 있습니다.</li> <li>● <b>관리:</b> 프린터 암호를 설정 또는 변경합니다. 프린터 기능을 활성화 또는 비활성화합니다.</li> </ul> <p><b>참고:</b> 시스템 탭은 암호로 보호할 수 있습니다. 이 프린터가 네트워크에 연결되어 있으면 이 탭의 설정을 변경하기 전에 항상 관리자에게 문의하십시오.</p>
<p><b>인쇄 탭</b></p> <p>컴퓨터에서 기본 인쇄 설정을 변경할 수 있습니다.</p>	<ul style="list-style-type: none"> <li>● <b>인쇄:</b> 인쇄 매수, 용지 방향 등 프린터의 기본 프린터 인쇄 설정을 변경할 수 있습니다. 제어판 메뉴에서 사용할 수 있는 옵션과 같습니다.</li> <li>● <b>PCL5:</b> PCL5 설정을 확인하거나 변경할 수 있습니다.</li> <li>● <b>PostScript: PS 인쇄 오류</b> 기능을 켜거나 끕니다.</li> </ul>



표 5-2 EWS 탭 (계속)

탭 또는 영역	설명
네트워킹 탭 (네트워크 연결 프린터만 해당)	네트워크 관리자는 이 탭을 사용하여 IP 기반 네트워크에 연결된 프린터의 네트워크 관련 설정을 제어할 수 있습니다. 또한 네트워크 운영자가 Wireless Direct 기능을 설정할 수도 있습니다. 프린터가 컴퓨터에 직접 연결되어 있으면 이 탭은 표시되지 않습니다.
컴퓨터에서 네트워크 설정을 변경할 수 있습니다.	
HP 웹 서비스 탭	이 탭을 사용하여 다양한 웹 도구를 설정하고 프린터에 사용할 수 있습니다.

# IP 네트워크 설정 구성

- [소개](#)
- [프린터 공유 책임의 제한](#)
- [네트워크 설정 보기 또는 변경](#)
- [네트워크에서 프린터 이름 바꾸기](#)
- [제어판을 이용한 IPv4 TCP/IP 매개변수 수동 구성](#)

## 소개

다음 섹션을 사용하여 프린터 네트워크 설정을 구성하십시오.

## 프린터 공유 책임의 제한

HP는 P2P 네트워킹을 지원하지 않습니다. 이 기능은 Microsoft 운영 체제의 기능이며 HP 프린터 드라이버의 기능이 아닙니다. Microsoft([www.microsoft.com](http://www.microsoft.com))에 문의하십시오.

## 네트워크 설정 보기 또는 변경

HP Embedded Web Server를 사용하여 IP 구성 설정을 보거나 변경할 수 있습니다.

 **참고:** 이 단계는 제어판의 종류에 따라 다릅니다.







표 5-3 제어판 범례

번호	설명
1	2줄 제어판
2	터치스크린 제어판

1. HP Embedded Web Server(EWS)를 엽니다.

- a. **2줄 제어판:** 프린터 제어판에서 **확인** 버튼을 누릅니다. **네트워크 설정** 메뉴를 열고 **IP 주소 표시**를 선택한 다음 **예**를 선택합니다. IP 주소를 보려면 홈 화면으로 돌아갑니다.

**터치스크린 제어판:** 프린터 제어판의 홈 화면에서 연결 정보 버튼  /  을 누른 다음 **네트워크 연결됨** 버튼  또는 **네트워크 Wi-Fi 켜짐** 버튼  을 눌러 IP 주소나 호스트 이름을 표시합니다.

- b. 웹 브라우저를 열고 주소 표시줄에 프린터 제어판에 표시되는 IP 주소 또는 호스트 이름을 정확히 입력합니다. 컴퓨터 키보드에서 **Enter** 키를 누릅니다. EWS가 열립니다.

 <https://10.10.XX.XX/>

 **참고:** 웹 사이트에 액세스하는 것이 안전하지 않을 수 있음을 나타내는 메시지가 웹 브라우저에 표시되면 웹 사이트로 계속하는 옵션을 선택합니다. 이 웹 사이트에 액세스해도 컴퓨터에 문제가 발생하지 않습니다.

- 2. 네트워크 정보를 얻으려면 **네트워킹** 탭을 클릭합니다. 필요한 설정을 변경합니다.

## 네트워크에서 프린터 이름 바꾸기

고유하게 식별될 수 있도록 네트워크에서 프린터 이름을 바꾸려면 HP Embedded Web Server를 사용합니다.

 **참고:** 이 단계는 제어판의 종류에 따라 다릅니다.







표 5-4 제어판 범례

번호	설명
1	2줄 제어판
2	터치스크린 제어판

- 1. HP Embedded Web Server(EWS)를 엽니다.

- a. **2줄 제어판:** 프린터 제어판에서 **확인** 버튼을 누릅니다. **네트워크 설정** 메뉴를 열고 **IP 주소 표시**를 선택한 다음 **예**를 선택합니다. IP 주소를 보려면 홈 화면으로 돌아갑니다.

**터치스크린 제어판:** 프린터 제어판의 홈 화면에서 연결 정보 버튼  /  을 누른 다음 **네트워크 연결됨** 버튼  또는 **네트워크 Wi-Fi 켜짐** 버튼  을 눌러 IP 주소나 호스트 이름을 표시합니다.

- b. 웹 브라우저를 열고 주소 표시줄에 프린터 제어판에 표시되는 IP 주소 또는 호스트 이름을 정확히 입력합니다. 컴퓨터 키보드에서 **Enter** 키를 누릅니다. EWS가 열립니다.

 <https://10.10.XX.XXX/>

 **참고:** 웹 사이트에 액세스하는 것이 안전하지 않을 수 있음을 나타내는 메시지가 웹 브라우저에 표시되면 웹 사이트로 계속하는 옵션을 선택합니다. 이 웹 사이트에 액세스해도 컴퓨터에 문제가 발생하지 않습니다.

2. 시스템 탭을 엽니다.
3. 장치 정보 페이지의 장치 설명 필드에 기본 프린터 이름이 있습니다. 이 프린터를 고유하게 식별하도록 이 이름을 변경할 수 있습니다.

 **참고:** 이 페이지에서 다른 필드에 데이터를 입력하는 것은 선택 사항입니다.

4. 적용 버튼을 클릭하여 변경 사항을 저장합니다.

## 제어판을 이용한 IPv4 TCP/IP 매개변수 수동 구성

제어판 메뉴를 사용하여 IPv4 주소, 서브넷 마스크 및 기본 게이트웨이를 수동으로 설정합니다.

 **참고:** 이 단계는 제어판의 종류에 따라 다릅니다.



표 5-5 제어판 범례

번호	설명
1	2줄 제어판
2	터치스크린 제어판

### 2줄 제어판

1. 프린터 제어판에서 **확인** 버튼을 누릅니다.
2. 다음 메뉴를 엽니다.

- a. 네트워크 설정
  - b. IPv4 구성 방법
  - c. 수동
3. 화살표 키와 **확인** 버튼을 사용하여 IP 주소, 서브넷 마스크 및 기본 게이트웨이를 입력한 다음 **확인** 버튼을 눌러 변경 사항을 저장합니다.

### 터치스크린 제어판

1. 프린터 제어판의 홈 화면에서 **설정** 버튼  을 누릅니다.
2. 스크롤하여 **네트워크 설정** 메뉴를 누릅니다.
3. **IPv4 구성 방법** 메뉴를 누른 다음 **수동** 버튼을 누릅니다.
4. 터치스크린의 키패드를 사용하여 IP 주소를 입력한 후 **확인** 버튼을 누릅니다. **예** 버튼을 눌러 확인합니다.
5. 터치스크린의 키패드를 사용하여 서브넷 마스크를 입력한 후 **확인** 버튼을 누릅니다. **예** 버튼을 눌러 확인합니다.
6. 터치스크린의 키패드를 사용하여 기본 게이트웨이를 입력한 후 **확인** 버튼을 누릅니다. **예** 버튼을 눌러 확인합니다.

# 프린터 보안 기능

## 소개

이 프린터에는 구성 설정에 액세스하는 사용자 제한, 데이터 보안 및 중요한 하드웨어 구성 요소에 대한 액세스 금지 등을 설정할 수 있는 다양한 보안 기능이 포함되어 있습니다.

- [HP Embedded Web Server를 사용하여 시스템 암호 할당 또는 변경](#)

## HP Embedded Web Server를 사용하여 시스템 암호 할당 또는 변경

권한이 없는 사용자가 프린터 설정을 변경할 수 없도록 프린터 및 HP Embedded Web Server 액세스를 위한 관리자 암호를 지정할 수 있습니다.

 **참고:** 이 단계는 제어판의 종류에 따라 다릅니다.







표 5-6 제어판 범례

번호	설명
1	2줄 제어판
2	터치스크린 제어판

1. HP 내장형 웹 서버(EWS)를 엽니다.

- a. **2줄 제어판:** 프린터 제어판에서 **확인** 버튼을 누릅니다. **네트워크 설정** 메뉴를 열고 **IP 주소 표시**를 선택한 다음 **예**를 선택합니다. IP 주소를 보려면 홈 화면으로 돌아갑니다.

**터치스크린 제어판:** 프린터 제어판의 홈 화면에서 연결 정보 버튼  /  을 누른 다음 **네트워크 연결됨** 버튼  또는 **네트워크 Wi-Fi 커짐** 버튼  을 눌러 IP 주소나 호스트 이름을 표시합니다.

- b. 웹 브라우저를 열고 주소 표시줄에 프린터 제어판에 표시되는 IP 주소 또는 호스트 이름을 정확히 입력합니다. 컴퓨터 키보드에서 **Enter** 키를 누릅니다. EWS가 열립니다.

 <https://10.10.XX.XXX/>

 **참고:** 웹 사이트에 액세스하는 것이 안전하지 않을 수 있음을 나타내는 메시지가 웹 브라우저에 표시되면 웹 사이트로 계속하는 옵션을 선택합니다. 이 웹 사이트에 액세스해도 컴퓨터에 문제가 발생하지 않습니다.

2. 왼쪽 탐색 창의 **시스템** 탭에서 **관리** 링크를 클릭합니다.
3. **제품 보안** 영역에서 **암호** 필드에 암호를 입력합니다.
4. **암호 확인** 필드에 암호를 다시 입력합니다.
5. **적용** 버튼을 클릭합니다.

 **참고:** 암호를 기록해서 안전한 장소에 보관합니다.

# 에너지 절약 설정

- [소개](#)
- [EconoMode로 인쇄](#)
- [비활성 이후 절전/자동 꺼짐 설정 지정](#)
- [비활성 이후 종료 대기 시간을 설정하고 프린터가 1W 이하의 전력을 사용하도록 구성](#)
- [종료 대기 설정 지정](#)

## 소개

이 프린터에는 에너지와 소모품을 절약하기 위한 몇 가지 경제적인 기능들이 있습니다.

## EconoMode로 인쇄

이 프린터는 문서 초안 인쇄에 적합한 EconoMode 옵션을 제공합니다. EconoMode를 사용하면 토너를 더 적게 사용할 수 있습니다. 그러나 인쇄 품질이 저하될 수 있습니다.

HP는 EconoMode의 상시 사용을 권장하지 않습니다. 항상 EconoMode를 사용하면 토너 카트리지 기계 부품의 수명이 다했을 때 토너가 남아 있을 수 있습니다. 더 이상 카트리지를 사용할 수 없을 정도로 인쇄 품질이 저하되면 카트리지를 교체하십시오.

---

 **참고:** 이 옵션을 프린터 드라이버에서 사용할 수 없는 경우 HP Embedded Web Server(EWS)를 사용하여 설정할 수 있습니다.

---

1. 소프트웨어 프로그램에서 **인쇄** 옵션을 선택합니다.
2. 프린터를 선택하고 **속성** 또는 **기본 설정** 버튼을 클릭합니다.
3. **용지/품질** 탭을 클릭합니다.
4. **EconoMode** 확인란을 클릭합니다.

## 비활성 이후 절전/자동 꺼짐 설정 지정

제어판 메뉴를 사용하여 프린터가 절전 모드에 들어가기 전까지의 유휴 시간을 설정할 수 있습니다.

다음 시간 이후 절전/자동 꺼짐 설정을 변경하려면 다음 절차를 완료하십시오.

---

 **참고:** 이 단계는 제어판의 종류에 따라 다릅니다.

---





표 5-7 제어판 범례

번호	설명
1	2줄 제어판
2	터치스크린 제어판

1. **2줄 제어판:** 프린터 제어판에서 **확인** 버튼을 누릅니다.

**터치스크린 제어판:** 프린터 제어판의 홈 화면에서 **설정** 메뉴가 표시될 때까지 밟니다. **설정** 아이콘  을 눌러 메뉴를 엽니다.

2. 다음 메뉴를 엽니다.

- a. 시스템 설정
- b. 에너지 설정
- c. 다음 시간 이후 절전/자동 꺼짐

3. **2줄 제어판:** 화살표를 사용하여 절전/자동 꺼짐 대기 시간을 선택한 다음 **확인** 버튼을 누릅니다.

**터치스크린 제어판:** 절전/자동 꺼짐 대기 시간을 선택합니다.

## 비활성 이후 종료 대기 시간을 설정하고 프린터가 1W 이하의 전력을 사용하도록 구성

제어판 메뉴를 사용하여 프린터가 종료되기 전까지의 대기 시간을 설정할 수 있습니다.

 **참고:** 프린터가 종료되고 나면 전력 소비량이 1W 이하가 됩니다.

종료 대기 시간 설정을 변경하려면 다음 절차를 완료하십시오.

 **참고:** 이 단계는 제어판의 종류에 따라 다릅니다.

1



2



표 5-8 제어판 범례

번호	설명
1	2줄 제어판
2	터치스크린 제어판

1. 2줄 제어판: 프린터 제어판에서 확인 버튼을 누릅니다.

터치스크린 제어판: 프린터 제어판의 홈 화면에서 설정 메뉴가 표시될 때까지 밍니다. 설정 아이콘  을 눌러 메뉴를 엽니다.

2. 다음 메뉴를 엽니다.

- a. 시스템 설정
- b. 에너지 설정
- c. 다음 시간 이후 종료

3. 종료 대기 시간을 선택합니다.

 참고: 기본 설정은 4시간입니다.

## 종료 대기 설정 지정

제어판 메뉴를 사용하여 전원 버튼을 누르면 프린터가 종료 대기할지 여부를 선택할 수 있습니다.

종료 대기 설정을 변경하려면 다음 절차를 완료하십시오.



 참고: 이 단계는 제어판의 종류에 따라 다릅니다.



표 5-9 제어판 범례

번호	설명
1	2줄 제어판
2	터치스크린 제어판

1. **2줄 제어판:** 프린터 제어판에서 **확인** 버튼을 누릅니다.

**터치스크린 제어판:** 프린터 제어판의 홈 화면에서 **설정** 메뉴가 표시될 때까지 밟니다. **설정** 아이콘  을 눌러 메뉴를 엽니다.

2. 다음 메뉴를 엽니다.

- a. 시스템 설정
- b. 에너지 설정
- c. 종료 대기

3. 다음 대기 옵션 중 하나를 선택합니다.

- **대기 시간 없음:** 종료 대기 시간 설정으로 지정된 특정 기간 동안 사용하지 않으면 프린터가 종료됩니다.
- **포트가 활성화 상태일 때:** 이 옵션을 선택하면 모든 포트가 비활성화되지 않는 이상 프린터가 종료되지 않습니다. 네트워크를 활성화하거나 팩스를 연결하면 프린터가 종료되지 않습니다.

## HP Web Jetadmin

HP Web Jetadmin은 프린터, 복합기, 디지털 전송기 등 네트워크에 연결해서 사용하는 다양한 HP 프린터를 효율적으로 관리해주는 도구로 다양한 수상 경력을 비롯하여 우수한 도구로 업계에 정평이 나 있습니다. 이 단일 솔루션을 통해 인쇄 및 이미징 환경의 설치, 모니터링, 유지보수, 문제 해결 및 보안 유지 작업을 원격으로 수행할 수 있으므로 시간 절약, 비용 절감 및 투자 보호를 통해 궁극적으로 비즈니스 생산성을 높일 수 있습니다.

HP Web Jetadmin 업그레이드는 특정 프린터 기능을 지원하기 위해 정기적으로 제공됩니다. 자세한 내용은 [www.hp.com/go/webjetadmin](http://www.hp.com/go/webjetadmin)을 참조하십시오.

# 펌웨어 업데이트

HP는 정기 제품 업데이트, 새로운 웹 서비스 응용 프로그램, 기존 웹 서비스 응용 프로그램에 대한 새 기능을 제공합니다. 단일 제품의 제품 펌웨어를 업데이트하려면 이 단계를 따르십시오. 펌웨어를 업데이트하면 웹 서비스 응용 프로그램이 자동으로 업데이트됩니다.

본 제품에서 펌웨어 업데이트를 수행하는 방법은 2가지가 있습니다. 다음 중 한 가지 방법만 사용하여 제품 펌웨어를 업데이트하십시오.

## 방법 1: 제어판을 사용하여 펌웨어 업데이트

이 단계를 사용하여 제어판에서 펌웨어를 로드하거나(네트워크에 연결된 제품만 해당) 제품이 향후 펌웨어 업데이트를 자동으로 로드하도록 설정합니다. USB 연결 제품인 경우에는 방법 2로 건너뛴니다.

1. 제품이 유효한 인터넷 연결로 유선(이더넷) 또는 무선 네트워크에 연결되어 있는지 확인합니다.

 **참고:** 네트워크 연결을 통해 펌웨어를 업데이트하려면 제품이 인터넷에 연결되어 있어야 합니다.

2. 제품 제어판의 홈 화면에서 **설정** 메뉴를 엽니다.

- 터치스크린 제어판에서 설정 버튼  을 누릅니다.
- 표준 제어판에서는 왼쪽 또는 오른쪽 화살표 버튼을 누릅니다.

3. 서비스 메뉴로 스크롤하여 연 다음 **LaserJet 업데이트** 메뉴를 엽니다.

 **참고:** 목록에 **LaserJet 업데이트** 옵션이 없으면 방법 2를 사용합니다.

4. 업데이트가 있는지 확인합니다.

- 터치스크린 제어판에서 **지금 업데이트 확인**을 누릅니다.
- 표준 제어판에서 **업데이트 확인**을 선택합니다.

 **참고:** 업데이트가 있는지 자동으로 확인하고, 새 버전이 탐지되면 업데이트 프로세스가 자동으로 시작됩니다.

5. 업데이트를 사용할 수 있을 때 제품이 펌웨어를 자동으로 업데이트하도록 설정합니다.

제품 제어판의 홈 화면에서 **설정** 메뉴를 엽니다.

- 터치스크린 제어판에서 설정 버튼  을 누릅니다.
- 표준 제어판에서는 왼쪽 또는 오른쪽 화살표 버튼을 누릅니다.

서비스 메뉴로 스크롤하여 연 다음 **LaserJet 업데이트** 메뉴를 열고 **업데이트 관리** 메뉴를 선택합니다.

펌웨어를 자동으로 업데이트하도록 제품을 설정합니다.

- 터치스크린 제어판에서 **업데이트 허용** 옵션을 예로 설정한 다음, **자동 확인** 옵션을 **켜짐**으로 설정합니다.
- 표준 제어판에서 **업데이트 허용** 옵션을 예로 설정한 다음, **자동 확인** 옵션을 **켜짐**으로 설정합니다.

## 방법 2: 펌웨어 업데이트 유틸리티를 사용하여 펌웨어 업데이트

HP.com에서 펌웨어 업데이트 유틸리티를 직접 다운로드하여 설치하려면 이 단계를 따르십시오.

 **참고:** 이 방법은 USB 케이블을 통해 컴퓨터에 연결된 제품에 사용할 수 있는 유일한 펌웨어 업데이트 옵션입니다. 또한 네트워크에 연결된 제품에서도 사용할 수 있습니다.

1. [www.hp.com/go/support](http://www.hp.com/go/support)에서 **드라이버 및 소프트웨어** 링크를 클릭하고 검색 필드에 제품 이름을 입력한 다음, **ENTER** 버튼을 누르고 검색 결과 목록에서 제품을 선택합니다.
2. 운영 체제를 선택합니다.
3. **펌웨어** 선택에서 **펌웨어 업데이트 유틸리티**를 찾습니다.
4. **다운로드, 실행**을 클릭하고 **실행**을 다시 클릭합니다.
5. 유틸리티가 시작되면 드롭다운 목록에서 제품을 선택한 다음 **펌웨어 전송**을 클릭합니다.

 **참고:** 업데이트 프로세스 전 또는 후에 구성 페이지를 인쇄하여 설치된 펌웨어 버전을 확인하려면 **구성 인쇄**를 클릭합니다.

6. 화면에 표시되는 지시 사항에 따라 설치를 완료한 다음, **종료** 버튼을 클릭하여 유틸리티를 닫습니다.

## 6 문제 해결 방법

- [고객 지원](#)
- [제어판 도움말 시스템\(터치스크린 모델만 해당\)](#)
- [초기 설정 기본값 복원](#)
- [프린터 제어판에 “카트리지 부족” 또는 “카트리지 매우 부족” 메시지가 표시됨](#)
- [프린터에서 용지를 픽업하지 않거나 잘못 금지됨](#)
- [용지 걸림 해결](#)
- [인쇄 품질 향상](#)
- [인쇄 품질 문제 해결](#)
- [유선 네트워크 문제 해결](#)
- [무선 네트워크 문제 해결](#)

### 상세 정보:

다음 정보는 게시 당시에 정확한 정보입니다. 최신 정보는 [www.hp.com/support/ljM255](http://www.hp.com/support/ljM255)을 참조하십시오.

프린터에 대한 HP 전체 도움말에는 다음 정보가 포함됩니다.

- 설치 및 구성
- 학습 및 사용
- 문제 해결 방법
- 소프트웨어 및 펌웨어 업데이트 다운로드
- 지원 포럼 가입
- 보증 및 규정 정보 찾기

## 고객 지원

표 6-1 고객 지원 옵션

지원 옵션	위치
해당 국가/지역의 전화 지원 받기  프린터명, 일련 번호, 구입 일자를 알아두고 제대로 설명할 수 있도록 문제를 파악하십시오.	해당 국가/지역 전화 번호는 프린터의 상자에 있는 전단지 또는 <a href="http://support.hp.com">support.hp.com</a> 에서 확인할 수 있습니다.
24시간 인터넷 지원 서비스 이용 및 소프트웨어 유틸리티, 드라이버 다운로드	<a href="http://www.hp.com/support/ljM255">www.hp.com/support/ljM255</a>
기타 HP 서비스 또는 유지보수 계약 요청	<a href="http://www.hp.com/go/carepack">www.hp.com/go/carepack</a>
프린터 등록	<a href="http://www.register.hp.com">www.register.hp.com</a>



## 제어판 도움말 시스템(터치스크린 모델만 해당)

이 프린터에는 각 화면의 사용 방법을 설명하는 기본 도움말 시스템이 있습니다. 도움말 시스템을 열려면 화면의 왼쪽 하단에 있는 도움말 버튼 **?** 을 누르십시오.



화면 중에는, 도움말 버튼을 누르면 메뉴 구조 전체가 표시되어 특정 항목을 검색할 수 있는 것이 있습니다. 메뉴에 있는 버튼을 눌러 메뉴 구조를 탐색하면 됩니다.

일부 도움말 화면에는 용지 걸림 해결과 같은 절차로 안내하는 동영상이 포함됩니다.

개별 작업 관련 설정이 표시되는 화면인 경우, 도움말 버튼을 누르면 관련 화면의 옵션에 대해 설명해 주는 항목이 열립니다.

프린터에 오류 메시지나 경고 메시지가 표시되는 경우 도움말 버튼 **?** 을 눌러 문제 설명 메시지를 엽니다. 문제 해결 방법이 포함된 메시지가 표시됩니다.

# 초기 설정 기본값 복원

초기 설정 기본값을 복원하면 모든 프린터 및 네트워크 설정이 초기 기본값으로 돌아갑니다. 페이지 수 또는 용지함 크기는 재설정되지 않습니다. 프린터를 초기 기본 설정으로 복원하려면 다음 단계를 따르십시오.

**⚠ 주의:** 초기 설정 기본값을 복원하면 모든 설정이 초기 기본값으로 돌아가며 메모리에 저장된 모든 페이지도 삭제됩니다.

**📖 참고:** 이 단계는 제어판의 종류에 따라 다릅니다.



표 6-2 제어판 범례

번호	설명
1	2줄 제어판
2	터치스크린 제어판

1. **2줄 제어판:** 프린터 제어판에서 **확인** 버튼을 누릅니다.

**터치스크린 제어판:** 프린터 제어판의 홈 화면에서 **설정** 메뉴가 표시될 때까지 기다립니다. **설정** 아이콘  을 눌러 메뉴를 엽니다.

2. 다음 메뉴를 엽니다.

- a. **서비스**
- b. **기본값 복원**

3. **확인** 버튼을 누르거나 터치합니다.

프린터가 자동으로 다시 시작됩니다.

# 프린터 제어판에 “카트리지 부족” 또는 “카트리지 매우 부족” 메시지가 표시됨

**카트리지 부족:** 카트리지 잔량이 부족하면 프린터에 표시됩니다. 카트리지의 실제 남은 수명은 다를 수 있습니다. 설치 가능한 교체용 소모품을 보유해 두었다가 인쇄 품질에 만족할 수 없을 때 교체하십시오. 잉크 카트리지를 교체하지 않아도 됩니다.

토너를 재분배해도 만족스러운 인쇄 품질이 나오지 않을 때까지 기존 카트리지로 인쇄를 계속합니다. 토너를 재분배하려면, 프린터에서 토너 카트리지를 분리한 다음 카트리지를 앞뒤로 가볍게 흔듭니다. 토너 카트리지를 프린터에 다시 삽입하고 덮개를 닫습니다.

**카트리지 매우 부족:** 카트리지 잔량이 매우 부족하면 프린터에 표시됩니다. 카트리지의 실제 남은 수명이 다를 수 있습니다. 토너의 수명을 연장하려면, 카트리지를 앞뒤로 가볍게 흔듭니다. 설치 가능한 교체용 소모품을 가지고 있다가 인쇄 품질에 만족할 수 없는 정도가 되면 교체하십시오. 인쇄 품질에 문제가 없으면, 카트리지를 교체하지 않아도 됩니다.

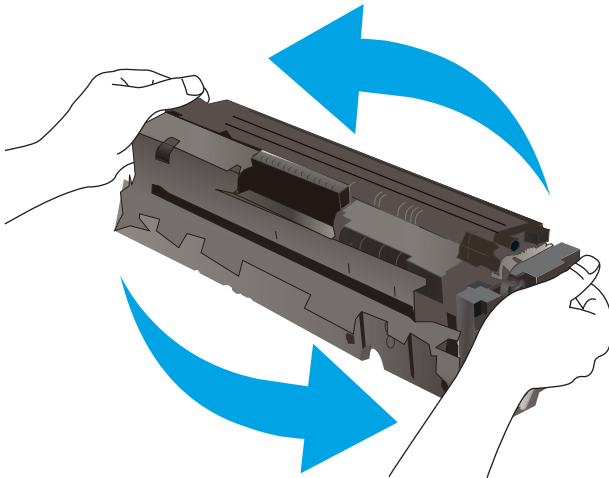

이 소모품에 대한 HP의 고급 보호 보증이 종료되었다는 메시지가 소모품 상태 페이지 또는 EWS에 나타나면 HP의 고급 보호 보증이 만료된 것입니다.

## “매우 부족” 설정 변경

소모품이 매우 부족 상태에 도달할 때 프린터가 반응하는 방식을 변경할 수 있습니다. 새 카트리지를 설치할 때 이러한 설정을 다시 지정할 필요는 없습니다.

 **참고:** 이 단계는 제어판의 종류에 따라 다릅니다.

1



2



표 6-3 제어판 범례

번호	설명
1	2줄 제어판
2	터치스크린 제어판

1. 2줄 제어판: 프린터 제어판에서 **확인** 버튼을 누릅니다.

**터치스크린 제어판:** 프린터 제어판의 홈 화면에서 **설정** 메뉴가 표시될 때까지 기다립니다. **설정** 아이콘  을 눌러 메뉴를 엽니다.

2. 다음 메뉴를 엽니다.

- a. 시스템 설정
- b. 소모품 설정
- c. 검정 카트리지 또는 컬러 카트리지
- d. 매우 부족 설정

3. 다음 옵션 중 하나를 선택합니다.

- 카트리지가 매우 부족하다는 알림을 받지만 인쇄를 계속하도록 프린터를 설정하려면 **계속** 옵션을 선택합니다.
- 카트리지를 교체할 때까지 인쇄를 중지하도록 프린터를 설정하려면 **중지** 옵션을 선택합니다.
- 카트리지를 교체할 때까지 인쇄를 중지하고 메시지를 표시하도록 프린터를 설정하려면 **메시지 표시** 옵션을 선택합니다. 메시지를 확인하고 계속 인쇄할 수 있습니다. 고객은 "100장, 200장, 300장, 400장 후에 알림 표시 또는 알림 표시 안 함" 옵션을 직접 구성할 수 있습니다. 이 옵션은 고객 편의로 제공되지만 옵션의 사용으로 인쇄 품질이 좋아지는 것은 아닙니다.

## 팩스 기능이 있는 프린터

프린터가 **중지** 또는 **메시지 표시** 옵션으로 설정된 경우 프린터에서 인쇄를 다시 시작할 때 팩스가 인쇄되지 않을 위험이 있습니다. 이는 대기 중, 메모리 보관 용량보다 많은 양의 팩스가 수신된 경우 발생할 수 있습니다.

카트리지에 **계속** 옵션을 선택한 경우 '매우 부족' 임계값을 무시하면 중단 없이 팩스를 인쇄할 수 있지만 인쇄 품질이 저하될 수 있습니다.

## 소모품 주문

표 6-4 주문 옵션

주문 옵션	주문 정보
소모품 및 용지 주문	<a href="http://www.hp.com/go/suresupply">www.hp.com/go/suresupply</a>
서비스 또는 지원 업체를 통해 주문	HP 지정 서비스 센터나 고객 지원 센터에 문의하십시오.
HP Embedded Web Server(EWS)를 사용하여 주문	액세스하려면 컴퓨터에 설치된 웹 브라우저를 열고 주소/URL 필드에 프린터 IP 주소나 호스트 이름을 입력합니다. EWS에는 HP SureSupply 웹 사이트로 연결되는 링크가 있습니다. 이 웹 사이트에서 HP 정품 소모품을 구입할 수 있습니다.

# 프린터에서 용지를 픽업하지 않거나 잘못 급지됨

## 소개

용지함에서 용지가 픽업되지 않거나 한 번에 여러 장의 용지가 픽업되는 경우 다음 해결 방법을 통해 문제를 해결할 수 있습니다. 다음과 같은 상황에서 용지 걸림이 발생할 수 있습니다.

- [제품이 용지를 픽업하지 않음](#)
- [제품이 여러 장의 용지를 픽업](#)

## 제품이 용지를 픽업하지 않음

용지함의 용지가 픽업되지 않는 경우 다음 방법을 시도해 보십시오.

1. 제품을 열고 걸린 용지를 모두 제거하십시오.
2. 용지함에 올바른 크기의 용지를 넣으십시오.
3. 제품 제어판에 용지 크기와 종류가 올바르게 설정되어 있는지 확인하십시오.
4. 용지함의 용지 조정대가 용지 크기에 맞게 조정되어 있는지 확인합니다. 조정대를 용지함 내의 적절한 위치로 조정합니다.
5. 제품 제어판에 용지를 수동으로 공급하라는 메시지가 표시되어 있는지 확인하십시오. 용지를 넣고 계속하십시오.
6. 용지함 위에 있는 롤러가 오염된 것 같습니다. 온수를 적신 보풀 없는 천으로 롤러를 닦으십시오.

## 제품이 여러 장의 용지를 픽업

용지함에서 여러 장의 용지가 픽업하는 경우 다음 방법을 시도해 보십시오.

1. 용지함에서 용지 더미를 빼내어 구부리며 움직여 준 다음 180도 부채꼴 모양으로 펴뜨린 후에 뒤집으십시오. *용지를 분산시키지 마십시오.* 용지 더미를 용지함에 다시 넣으십시오.
2. 이 제품에는 HP 사양에 맞는 용지만 사용하십시오.
3. 구김, 접힘이 없고 손상되지 않은 용지를 사용하십시오. 필요한 경우 다른 패키지의 용지를 사용하십시오.
4. 용지함에 용지가 과도하게 적재되어 있지 않은지 확인하십시오. 그런 경우 용지함에서 전체 용지 더미를 빼내어 용지 더미를 정렬한 다음 일부 용지를 용지함에 다시 넣으십시오.
5. 용지함의 용지 조정대가 용지 크기에 맞게 조정되어 있는지 확인합니다. 조정대를 용지함 내의 적절한 위치로 조정합니다.
6. 인쇄 환경이 권장 사양 내에 있는지 확인하십시오.

# 용지 걸림 해결

## 소개

다음 정보는 프린터의 용지 걸림 해결 지침을 포함하고 있습니다.

- [용지 걸림 위치](#)
- [용지 걸림이 자주 발생하거나 되풀이됩니까?](#)
- [단일 시트 슬롯에서 용지 걸림 제거\(용지함 1\)](#)
- [용지함 2에서 용지 걸림 해결](#)
- [후면 도어 및 퓨저 영역의 용지 걸림 해결](#)
- [듀플렉서에서 용지 걸림 해결\(듀플렉스 모델만 해당\)](#)
- [출력 용지함에서 용지 걸림 해결](#)

## 용지 걸림 위치



표 6-5 용지 걸림 위치 범례

번호	설명
1	출력 용지함
2	단일 시트 우선 공급 슬롯(용지함 1)
3	용지함 2
4	후면 도어 및 퓨저 영역
5	듀플렉서(양면 인쇄 모델만 해당)

## 용지 걸림이 자주 발생하거나 되풀이됩니까?

용지 걸림 문제가 자주 발생할 경우 다음 단계를 수행하여 문제를 해결하십시오. 첫 번째 단계에서 문제가 해결되지 않을 경우 문제가 해결될 때까지 그 다음 단계를 계속해서 수행하십시오.

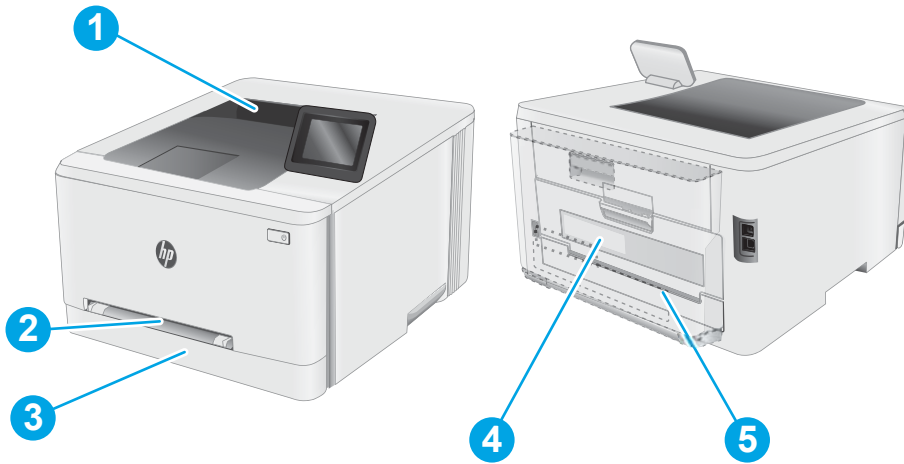

 **참고:** 이 단계는 제어판의 종류에 따라 다릅니다.





표 6-6 제어판 범례

번호	설명
1	2줄 제어판
2	터치스크린 제어판

1. 용지가 프린터에 걸린 경우, 걸린 용지를 제거한 다음 구성 페이지를 인쇄하여 프린터를 테스트합니다.
2. 프린터 제어판에서 용지함이 올바른 용지 크기 및 종류로 구성되어 있는지 확인합니다. 필요한 경우 용지 설정을 조정합니다.
  - a. **2줄 제어판:** 프린터 제어판에서 **확인** 버튼을 누릅니다.  
**터치스크린 제어판:** 프린터 제어판의 홈 화면에서 **설정** 메뉴가 표시될 때까지 밟니다. 설정 아이콘  을 터치하여 메뉴를 엽니다.
  - b. 다음 메뉴를 엽니다.
    - i. **시스템 설정**
    - ii. **용지 설정**
  - c. 목록에서 용지함을 선택합니다.
  - d. **기본 용지 종류**를 선택한 다음 용지함에 있는 용지 종류를 선택합니다.
  - e. **기본 용지 크기**를 선택한 다음 용지함에 있는 용지 크기를 선택합니다.
3. 30초 동안 프린터를 껐다가 다시 켵니다.
4. 청소 페이지를 인쇄하여 프린터 내부에서 여분의 토너를 제거합니다.



- a. **2줄 제어판:** 프린터 제어판에서 **확인** 버튼을 누릅니다.  
**터치스크린 제어판:** 프린터 제어판의 홈 화면에서 **설정** 메뉴가 표시될 때까지 밟니다. 설정 아이콘  을 터치하여 메뉴를 엽니다.
  - b. **서비스** 메뉴를 엽니다.
  - c. **청소 페이지** 옵션을 선택합니다.
  - d. 일반 레터 또는 A4 용지를 넣으라는 메시지가 나타나면 그대로 수행합니다.  
 청소가 끝날 때까지 기다려야 합니다. 출력된 용지는 버립니다.
5. 구성 페이지를 인쇄하여 프린터를 테스트합니다.
- a. **2줄 제어판:** 프린터 제어판에서 **확인** 버튼을 누릅니다.  
**터치스크린 제어판:** 프린터 제어판의 홈 화면에서 **설정** 메뉴가 표시될 때까지 밟니다. 설정 아이콘  을 터치하여 메뉴를 엽니다.
  - b. **보고서** 메뉴를 엽니다.
  - c. **구성 보고서**를 선택합니다.

이러한 방법으로 문제가 해결되지 않으면 프린터를 수리해야 할 수도 있습니다. HP 고객 지원 센터에 문의하십시오.

## 단일 시트 슬롯에서 용지 걸림 제거(용지함 1)

다음 절차에 따라 용지함 1에서 용지 걸림을 해결합니다. 용지 걸림이 발생하면 걸림 문제 해결을 지원하는 메시지와 애니메이션이 제어판에 표시될 수 있습니다.

1. 프린터에서 용지함 2를 완전히 빼냅니다.

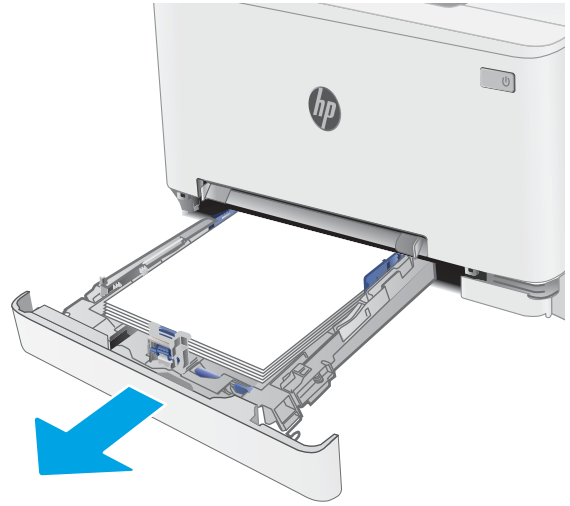

2. 단일 시트 우선 공급 슬롯을 아래로 누른 다음 공급 슬롯 용지함을 빼냅니다.

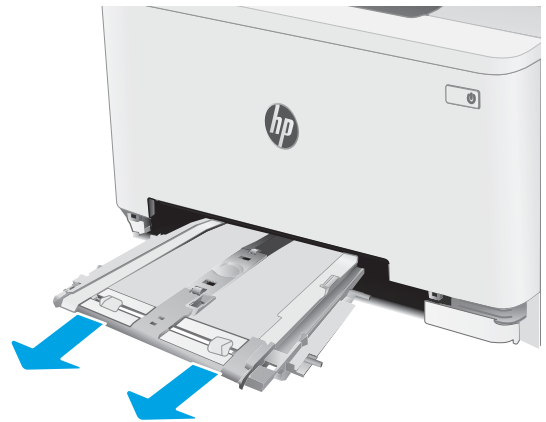

3. 단일 시트 우선 공급 슬롯에서 걸린 용지를 부드럽게 당겨서 빼냅니다.

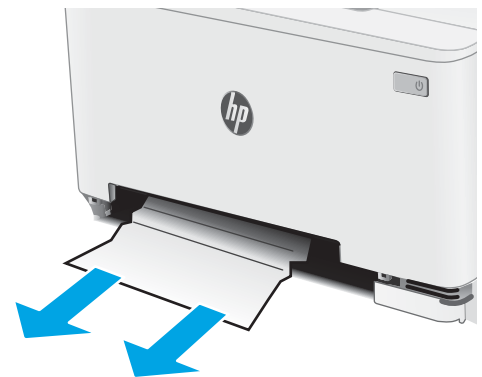

4. 단일 시트 우선 공급 슬롯 용지함을 프린터에 밀어 넣습니다.

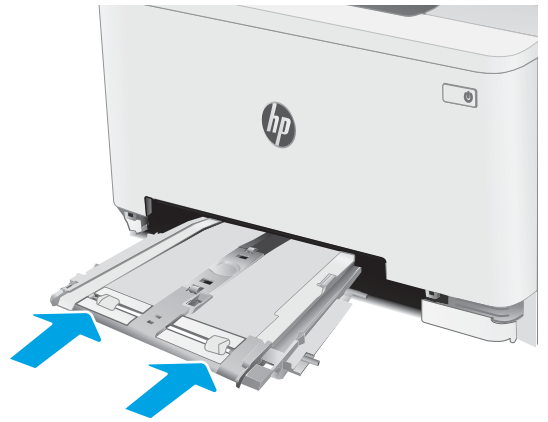

5. 용지함 2를 다시 넣고 닫습니다.

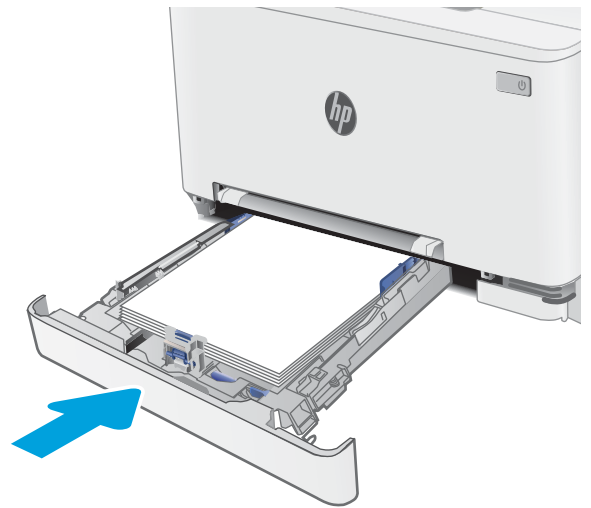

## 용지함 2에서 용지 걸림 해결

용지함 2과 관련된 모든 걸림 가능 위치에서 걸려 있는 용지를 확인하려면 다음 절차를 따릅니다. 용지 걸림이 발생하면 걸림 문제 해결을 지원하는 메시지와 애니메이션이 제어판에 표시될 수 있습니다.

1. 프린터에서 용지함을 완전히 빼냅니다.

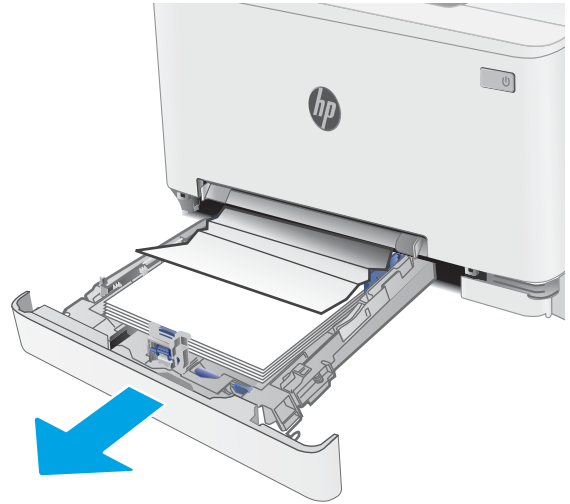

2. 걸리거나 손상된 용지를 제거합니다.

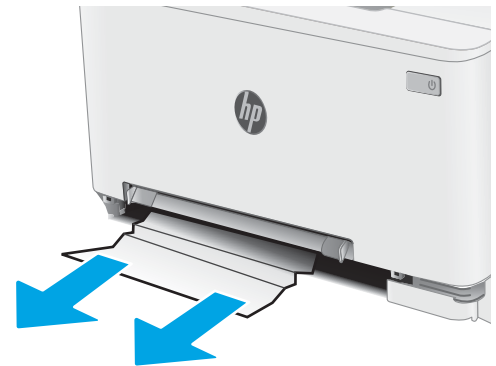

3. 걸린 용지가 보이지 않거나 용지함 2 금지 영역에 너무 깊숙이 용지가 걸려 꺼내기 어려우면 단일 시트 우선 공급 슬롯을 아래로 누른 다음 공급 슬롯 용지함을 분리합니다.

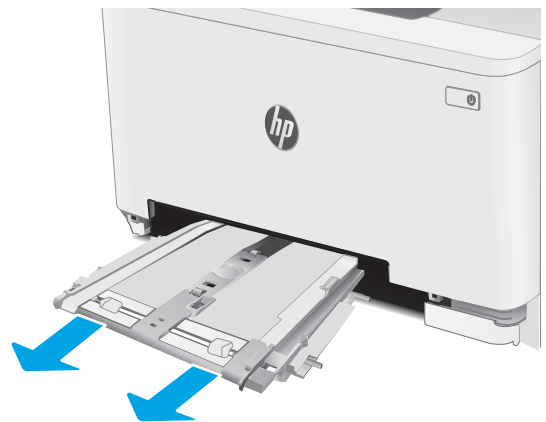

4. 걸리거나 손상된 용지를 제거합니다.

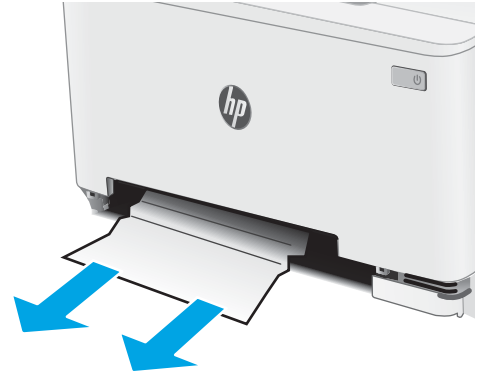

5. 단일 시트 우선 공급 슬롯 용지함을 프린터에 밀어 넣습니다.

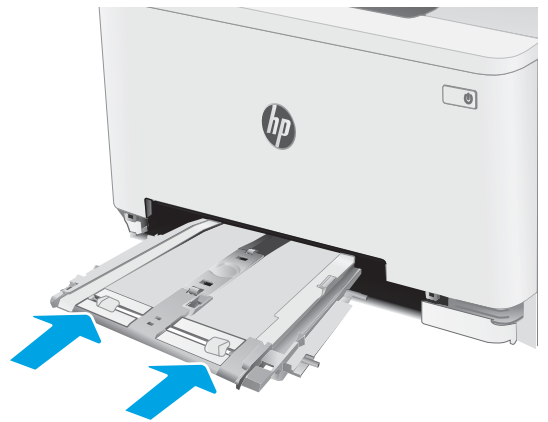

6. 용지함 2를 다시 넣고 닫습니다.



## 후면 도어 및 퓨저 영역의 용지 걸림 해결

다음 절차에 따라 후면 도어 및 퓨저 영역에서 용지 걸림을 해결합니다. 용지 걸림이 발생하면 걸림 문제 해결을 지원하는 메시지와 애니메이션이 제어판에 표시될 수 있습니다.

**⚠ 주의:** 프린터 사용 중에는 퓨저가 뜨거울 수 있습니다. 퓨저가 식을 때까지 기다린 후에 처리하십시오.

1. 후면 도어를 엽니다.

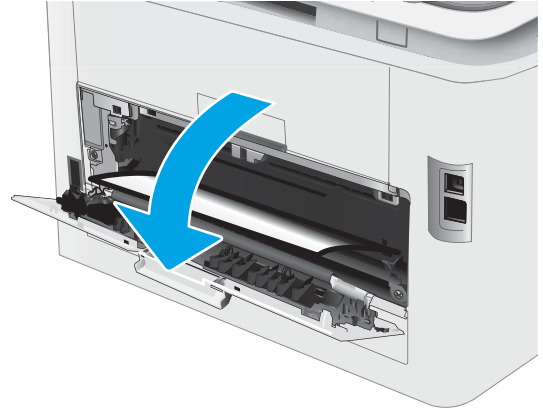

2. 후면 도어 영역의 롤러에 걸린 용지를 모두 부드럽게 빼냅니다.

**주의:** 프린터 사용 중에는 퓨저가 뜨거울 수 있습니다. 퓨저가 식을 때까지 기다린 후에 처리하십시오.

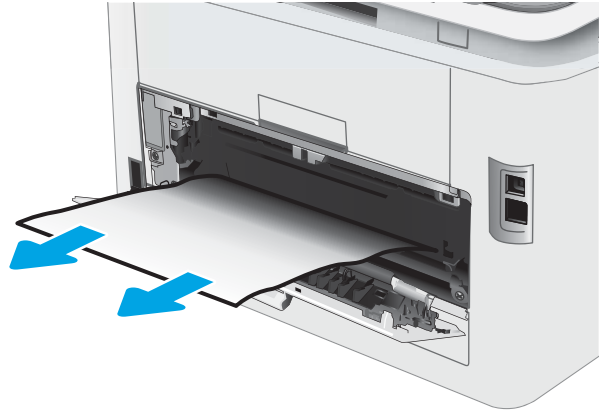

3. 후면 도어를 닫습니다.

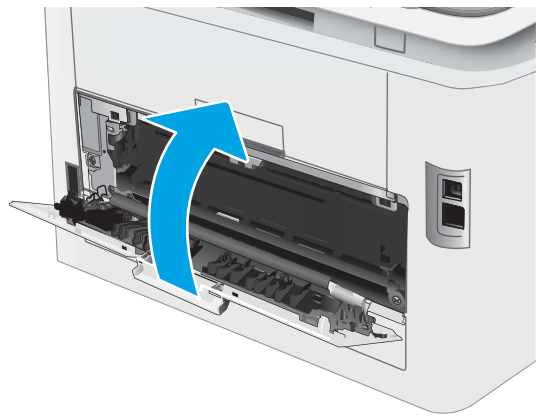

## 듀플렉서에서 용지 걸림 해결(듀플렉스 모델만 해당)

다음 절차에 따라 양면 인쇄 장치에서 용지 걸림을 해결합니다. 용지 걸림이 발생하면 걸림 문제 해결을 지원하는 메시지와 애니메이션이 제어판에 표시될 수 있습니다.

**⚠ 주의:** 프린터 사용 중에는 퓨저가 뜨거울 수 있습니다. 퓨저가 식을 때까지 기다린 후에 처리하십시오.

1. 프린터 후면에서 듀플렉서를 엽니다.

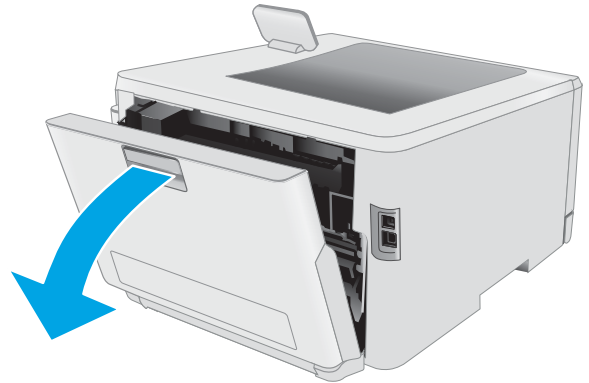



2. 걸리거나 손상된 용지를 제거합니다.

**주의:** 프린터 사용 중에는 퓨저가 뜨거울 수 있습니다. 퓨저가 식을 때까지 기다린 후에 처리하십시오.

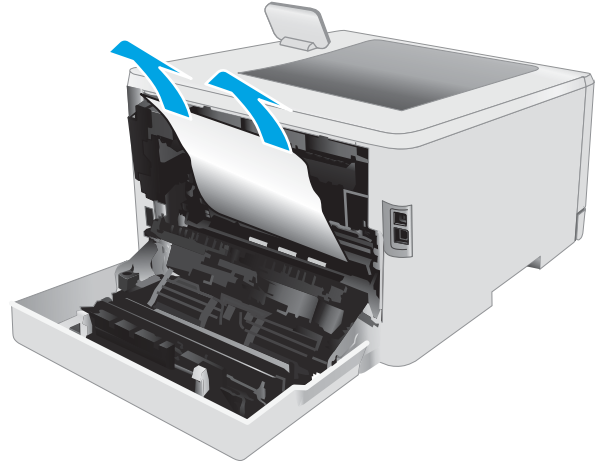

3. 듀플렉서를 닫습니다.

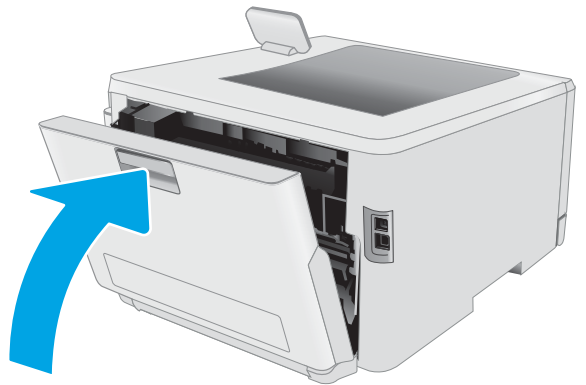

## 출력 용지함에 용지 걸림 해결

출력 용지함과 관련된 모든 걸림 가능 위치에서 걸려 있는 용지를 확인하려면 다음 절차를 따릅니다. 용지 걸림이 발생하면 걸림 문제 해결을 지원하는 메시지와 애니메이션이 제어판에 표시될 수 있습니다.

**⚠ 주의:** 프린터 사용 중에는 퓨저가 뜨거울 수 있습니다. 퓨저가 식을 때까지 기다린 후에 처리하십시오.

1. 후면 도어를 엽니다.

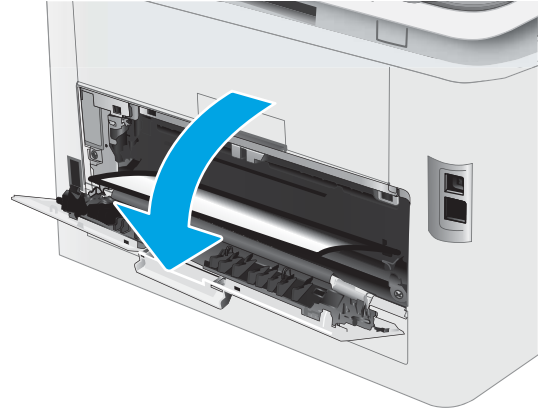

2. 출력 용지함에 걸린 용지가 보이면 가장자리 앞쪽을 잡아 빼냅니다. 용지가 찢어지지 않게 하려면 두 손을 모두 사용해 걸린 용지를 빼냅니다.



3. 후면 도어 영역의 롤러에 걸린 용지를 모두 부드럽게 빼냅니다.

**주의:** 프린터 사용 중에는 퓨저가 뜨거울 수 있습니다. 퓨저가 식을 때까지 기다린 후에 처리하십시오.

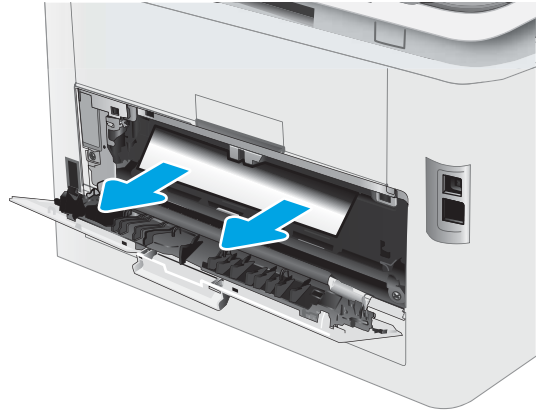

4. 후면 도어를 닫습니다.

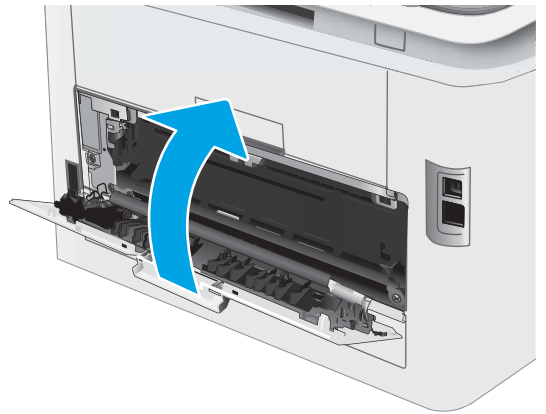

# 인쇄 품질 향상

- [소개](#)
- [프린터 펌웨어 업데이트](#)
- [다른 소프트웨어 프로그램에서 인쇄](#)
- [인쇄 작업에 용지 종류 설정 확인](#)
- [토너 카트리지 상태 확인](#)
- [청소 페이지 인쇄](#)
- [토너 카트리지 또는 카트리지를 육안으로 검사하십시오.](#)
- [용지 및 인쇄 환경 점검](#)
- [다른 인쇄 드라이버 사용](#)
- [EconoMode 설정 확인](#)
- [인쇄 농도 조정](#)
- [색상이 배열되도록 프린터 교정](#)
- [색상 설정 조정\(Windows\)](#)
- [인쇄 품질 페이지 인쇄 및 해석](#)

## 소개

다음 정보는 다음 문제를 포함하여 인쇄 품질 문제를 해결하기 위한 문제 해결 단계를 제공합니다.

- 얼룩
- 흐릿한 인쇄
- 어두운 인쇄
- 밝은 인쇄
- 줄무늬
- 토너 누락
- 토너의 흩어진 점
- 묻어나는 토너
- 기울어진 이미지

이러한 인쇄 품질 문제를 해결하려면 제시된 순서대로 다음 해결 방법을 시도해 보십시오.

특정 이미지 결함을 해결하는 방법에 대한 자세한 내용은 이 사용 설명서의 인쇄 품질 문제 해결 섹션을 참조하십시오.

## 프린터 펌웨어 업데이트

프린터 펌웨어를 업그레이드하십시오. 자세한 내용은 사용 설명서의 펌웨어 업데이트 섹션을 참조하십시오.

## 다른 소프트웨어 프로그램에서 인쇄

다른 소프트웨어 프로그램에서 인쇄해 보십시오. 페이지가 정확히 인쇄되면 사용 중인 소프트웨어 프로그램에 문제가 있는 것입니다.

## 인쇄 작업에 용지 종류 설정 확인

프웨어 프로그램으로부터 인쇄할 때 잉크가 번지거나, 인쇄 상태가 흐리거나 어둡고, 종이가 말려 있거나, 토너가 흩뿌려진 점의 형태이거나 약하거나 일부분이 누락된 경우 용지 종류를 확인합니다.

## 프린터에서 용지 유형 설정 확인

1. 용지함을 엽니다.
2. 용지함이 올바른 용지 유형으로 급지되었는지 확인합니다.
3. 용지함을 닫습니다.
4. 제어판의 지침에 따라 용지함의 용지 종류 설정을 확인하거나 수정하십시오.

## 용지 종류 설정 확인(Windows)

1. 소프트웨어 프로그램에서 **인쇄** 옵션을 선택합니다.
2. 프린터를 선택하고 **속성** 또는 **기본 설정** 버튼을 클릭합니다.
3. **용지/품질** 탭을 클릭합니다.
4. **용지 종류** 드롭다운 목록에서 **자세히...** 옵션을 클릭합니다.
5. **종류:** 옵션 목록을 확장합니다.
6. 사용할 용지에 해당하는 용지 종류 범주를 확장합니다.
7. 사용하고 있는 용지 종류에 대한 옵션을 선택한 후 **확인** 버튼을 클릭합니다.
8. **확인** 버튼을 클릭하여 **문서 속성** 대화 상자를 닫습니다. **인쇄** 대화 상자에서 **확인** 버튼을 클릭하여 작업을 인쇄합니다.

## 용지 종류 설정 확인(macOS)

1. **파일** 메뉴를 클릭한 다음 **인쇄** 옵션을 클릭합니다.
2. **프린터** 메뉴에서 이 프린터를 선택합니다.
3. 기본적으로 인쇄 드라이버는 **매수 및 페이지 수** 메뉴를 표시합니다. 메뉴 드롭다운 목록을 열고 **완료** 메뉴를 클릭합니다.
4. **용지 종류** 드롭다운 목록에서 종류를 선택합니다.
5. **인쇄** 버튼을 클릭합니다.

## 토너 카트리지 상태 확인

다음 단계를 따라 토너 카트리지의 남은 예상 수명 및 교체용 유지보수 부품의 상태(해당되는 경우)를 확인하십시오.

### 1단계: 소모품 상태 페이지 인쇄



 **참고:** 이 단계는 제어판의 종류에 따라 다릅니다.



표 6-7 제어판 범례

번호	설명
1	2줄 제어판
2	터치스크린 제어판

1. **2줄 제어판:** 프린터 제어판에서 **확인** 버튼을 누릅니다.

**터치스크린 제어판:** 프린터 제어판의 홈 화면에서 **설정** 메뉴가 표시될 때까지 밟니다. **설정** 아이콘  을 눌러 메뉴를 엽니다.

2. 다음 메뉴를 엽니다.

- a. **보고서**
- b. **소모품 상태**

3. **2줄 제어판:** 인쇄 **소모품 상태 페이지**로 이동한 다음 **확인** 버튼을 누릅니다.

### 2단계: 소모품 상태 확인

1. 토너 카트리지의 남은 수명 백분율 및 교체용 유지보수 부품의 상태(해당되는 경우)를 확인하려면 소모품 상태 보고서를 살펴보십시오.

예상 수명이 거의 다 된 토너 카트리지를 사용하면 인쇄 품질 문제가 발생할 수 있습니다. 소모품 잔량이 매우 부족하면 소모품 상태 페이지에 표시됩니다.

이 소모품에 대한 HP의 고급 보호 보증이 종료되었다는 메시지가 소모품 상태 페이지 또는 EWS에 나타나면 HP의 고급 보호 보증이 만료된 것입니다.

인쇄 품질에 만족하는 경우 지금 토너 카트리지를 교체하지 않아도 됩니다. 설치 가능한 교체용 소모품을 가지고 있다가 인쇄 품질에 만족할 수 없을 때 교체하십시오.

토너 카트리지를 또는 다른 교체용 유지보수 부품을 교체해야 한다고 판단하는 경우 소모품 상태 페이지에서 HP 부품 번호를 확인합니다.

2. 정품 HP 카트리지를 사용 중인지 확인하십시오.

정품 HP 토너 카트리지는 “HP”라는 문구가 있거나 HP 로고가 있습니다. HP 카트리지를 확인하는 자세한 내용은 [www.hp.com/go/learnaboutesupplies](http://www.hp.com/go/learnaboutesupplies)를 참조하십시오.

## 청소 페이지 인쇄

인쇄 프로세스 중 프린터 안에 용지, 토너 및 먼지가 쌓여 토너의 뭉침 또는 튀김, 번짐, 줄 무늬, 선, 반복되는 표시가 나타날 수 있습니다.

청소 페이지를 인쇄하려면 다음 절차를 수행하십시오.



 **참고:** 이 단계는 제어판의 종류에 따라 다릅니다.



표 6-8 제어판 범례

번호	설명
1	2줄 제어판
2	터치스크린 제어판

1. **2줄 제어판:** 프린터 제어판에서 **확인** 버튼을 누릅니다.

**터치스크린 제어판:** 프린터 제어판의 홈 화면에서 **설정** 메뉴가 표시될 때까지 밟니다. **설정** 아이콘  을 눌러 메뉴를 엽니다.

2. 다음 메뉴를 엽니다.

- a. **서비스**
- b. **청소 페이지**

3. 일반 레터 또는 A4 용지를 넣으라는 메시지가 나타나면 그대로 수행한 다음 **확인** 버튼을 선택합니다.

**청소** 메시지가 프린터 제어판에 나타납니다. 청소가 끝날 때까지 기다려야 합니다. 출력된 용지는 버립니다.

## 토너 카트리지를 또는 카트리지를 육안으로 검사하십시오.

다음 단계에 따라 각 토너 카트리지를 검사합니다.

1. 프린터에서 토너 카트리지를 제거한 다음 밀봉 테이프가 제거되었는지 확인합니다.
2. 메모리 칩의 손상 여부를 확인합니다.
3. 녹색 이미징 드럼 표면을 검사합니다.

**⚠ 주의:** 이미징 드럼을 만지지 마십시오. 이미징 드럼에 지문이 묻으면 인쇄 품질 문제가 발생할 수 있습니다.

4. 이미징 드럼에 긁힘, 지문 또는 기타 손상이 있으면 토너 카트리지를 교체합니다.
5. 토너 카트리지를 다시 설치한 후 몇 페이지를 인쇄해 보고 문제가 해결되었는지 확인합니다.

## 용지 및 인쇄 환경 점검

### 단계 1: HP 사양에 맞는 용지 사용

일부 인쇄 품질 문제는 HP 사양에 맞지 않는 용지를 사용함으로 인해 발생합니다.

- 항상 이 프린터가 지원하는 용지 종류 및 무게 범위 내에서 사용하십시오.
- 잘림, 찢어짐, 얼룩, 헐거운 조직, 먼지, 주름, 구멍, 스테이플, 가장자리의 말림이나 구겨짐 등이 없이 용지 품질이 양호한지 확인하십시오.
- 이전에 인쇄하지 않은 용지를 사용하십시오.
- 글리터와 같은 금속 물질이 함유되지 않은 용지를 사용하십시오.
- 레이저 프린터용으로 제작된 용지를 사용하십시오. 잉크젯 프린터용으로만 제작된 용지를 사용하지 마십시오.
- 너무 거칠지 않은 용지를 사용하십시오. 일반적으로 부드러운 용지를 사용하면 인쇄 품질이 좋아집니다.

### 단계 2: 환경 점검

환경은 인쇄 품질에 직접적인 영향을 미칠 수 있으며 인쇄 품질이나 용지 공급 문제에서 공통되는 원인입니다. 다음 해결 방법을 따릅니다.

- 프린터를 열린 창문이나 문, 에어컨 통풍구와 같이 바람이 많은 장소에서 떨어진 곳으로 이동합니다.
- 프린터가 프린터 사양을 벗어나는 온도나 습도에 노출되지 않도록 합니다.
- 캐비닛과 같이 사방이 막힌 공간에 프린터를 두지 마십시오.
- 프린터를 단단하고 편평한 장소에 놓으십시오.
- 프린터의 통풍구를 막는 물체를 모두 치우십시오. 프린터의 윗면을 비롯한 모든 면에서 양호한 공기 흐름이 필요합니다.
- 공기 중의 잔해, 먼지, 증기, 기름기 등 프린터 내부에 잔유물을 남길 수 있는 물질로부터 프린터를 보호하십시오.



### 3단계: 개별 용지함 정렬 설정

특정 용지함에서 인쇄할 때 텍스트나 이미지가 인쇄된 페이지의 중앙에 또는 정확하게 정렬되지 않으면 이 단계를 따릅니다.



 **참고:** 이 단계는 제어판의 종류에 따라 다릅니다.



표 6-9 제어판 범례

번호	설명
1	2줄 제어판
2	터치스크린 제어판

1. **2줄 제어판:** 프린터 제어판에서 **확인** 버튼을 누릅니다.  
**터치스크린 제어판:** 프린터 제어판의 홈 화면에서 **설정** 메뉴가 표시될 때까지 밟니다. **설정** 아이콘  을 눌러 메뉴를 엽니다.
2. 다음 메뉴를 엽니다.
  - a. **시스템 설정**
  - b. **인쇄 품질**
  - c. **정렬 조정**
  - d. **테스트 페이지 인쇄**
3. 조정할 용지함을 선택한 다음 인쇄된 페이지의 지침을 따릅니다.
4. 결과를 확인하려면 테스트 페이지를 다시 인쇄합니다. 필요할 경우 다시 조정하십시오.
5. **확인**을 선택하여 새 설정을 저장합니다.

## 다른 인쇄 드라이버 사용

소프트웨어 프로그램을 사용하여 인쇄할 때 그래픽에 불필요한 줄이 나타나거나, 텍스트 또는 그래픽이 누락되거나, 서식이 잘못되거나, 다른 글꼴로 인쇄되는 경우 다른 인쇄 드라이버를 사용해 보십시오.

HP 웹 사이트에서 다음 드라이버를 다운로드합니다. [www.hp.com/support/ljM255](http://www.hp.com/support/ljM255).

**표 6-10 인쇄 드라이버**

드라이버	설명
HP PCL6 드라이버	사용 가능한 경우 이 프린터 관련 인쇄 드라이버는 Windows® XP 및 Windows Vista®와 같은 구형 운영 체제를 지원합니다. 지원되는 운영 체제에 대한 목록은 <a href="http://www.hp.com/go/support">www.hp.com/go/support</a> 를 참조하십시오.
HP PCL 6 드라이버	이 프린터 관련 인쇄 드라이버는 Windows 7 및 버전 3 드라이버를 지원하는 최신 운영 체제를 지원합니다. 지원되는 운영 체제에 대한 목록은 <a href="http://www.hp.com/go/support">www.hp.com/go/support</a> 를 참조하십시오.
HP PCL-6 드라이버	이 제품 관련 인쇄 드라이버는 Windows 8 및 버전 4 드라이버를 지원하는 최신 운영 체제를 지원합니다. 지원되는 운영 체제에 대한 목록은 <a href="http://www.hp.com/go/support">www.hp.com/go/support</a> 를 참조하십시오.
HP UPD PS 드라이버	<ul style="list-style-type: none"> <li>• Adobe® 소프트웨어 프로그램 또는 고사양의 그래픽을 요하는 소프트웨어 프로그램에서 인쇄 시 권장</li> <li>• 포스트스크립트 에뮬레이션이 필요하거나 포스트스크립트 플래시 글꼴 지원이 적용되는 인쇄를 지원</li> </ul>
HP UPD PCL 6	<ul style="list-style-type: none"> <li>• 모든 Windows 환경의 인쇄에 적합</li> <li>• 최상의 속도, 인쇄 품질 및 대다수 사용자에게 적합한 프린터 기능을 제공</li> <li>• Windows GDI(Graphic Device Interface)와 결합하여 Windows 환경에서 뛰어난 속도를 발휘하도록 개발됨</li> <li>• PCL 5 기반의 타사 및 사용자 정의 소프트웨어 프로그램과는 완벽하게 호환되지 않을 수도 있음</li> </ul>

## EconoMode 설정 확인

HP는 EconoMode의 상시 사용을 권장하지 않습니다. 항상 EconoMode를 사용하면 토너 카트리지 기계 부품의 수명이 다했을 때 토너가 남아 있을 수 있습니다. 더 이상 카트리지를 사용할 수 없을 정도로 인쇄 품질이 저하되면 카트리지를 교체하십시오.

 **참고:** 이 기능은 Windows용 PCL 6 프린터 드라이버에서 지원됩니다. 이 드라이버를 사용하지 않을 경우 HP Embedded Web Server(EWS)를 사용하여 기능을 활성화할 수 있습니다.

전체 페이지가 너무 어둡거나 너무 밝은 경우 다음 단계에 따릅니다.

1. 소프트웨어 프로그램에서 **인쇄** 옵션을 선택합니다.
2. 프린터를 선택하고 **속성** 또는 **기본 설정** 버튼을 클릭합니다.
3. **용지/품질** 탭을 클릭하고 **인쇄 품질** 영역을 찾습니다.
4. 전체 페이지가 너무 어두운 경우 다음 설정을 사용합니다.
  - 가능한 경우 **600dpi** 옵션을 선택합니다.
  - **EconoMode** 확인란을 선택하여 활성화합니다.

전체 페이지가 너무 밝은 경우 다음 설정을 사용합니다.

- 가능한 경우 **FastRes 1200** 옵션을 선택합니다.
  - **EconoMode** 확인란을 선택하여 비활성화합니다.
5. **확인** 버튼을 클릭하여 **문서 속성** 대화 상자를 닫습니다. **인쇄** 대화 상자에서 **확인** 버튼을 클릭하여 작업을 인쇄합니다.

## 인쇄 농도 조정

다음 단계에 따라 인쇄 농도를 조정합니다.

 **참고:** 이 단계는 제어판의 종류에 따라 다릅니다.







표 6-11 제어판 범례

번호	설명
1	2줄 제어판
2	터치스크린 제어판

1. HP EWS(Embedded Web Server) 열기:

- a. **2줄 제어판:** 프린터 제어판에서 **확인** 버튼을 누릅니다. **네트워크 설정** 메뉴를 열고 **IP 주소 표시**를 선택한 다음 **예**를 선택합니다. IP 주소를 보려면 홈 화면으로 돌아갑니다.

**터치스크린 제어판:** 프린터 제어판의 홈 화면에서 **설정** 메뉴가 표시될 때까지 밟니다. 연결 정보 버튼  /  을 누른 다음, 네트워크 연결됨 버튼  또는 네트워크 Wi-Fi 켜짐 버튼  을 눌러 IP 주소나 호스트 이름을 표시합니다.

- b. 웹 브라우저를 열고 주소 표시줄에 프린터 제어판에 표시되는 IP 주소 또는 호스트 이름을 정확히 입력합니다. 컴퓨터 키보드에서 **Enter** 키를 누릅니다. EWS가 열립니다.

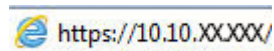

 **참고:** 웹 사이트에 액세스하는 것이 안전하지 않을 수 있음을 나타내는 메시지가 웹 브라우저에 표시되면 웹 사이트로 계속하는 옵션을 선택합니다. 이 웹 사이트에 액세스해도 컴퓨터에 문제가 발생하지 않습니다.

- 2. 시스템 탭을 클릭한 다음 **인쇄 농도** 페이지를 선택합니다.
- 3. 올바른 농도 설정을 선택합니다.
- 4. **적용**을 클릭하여 변경 사항을 저장합니다.

## 색상이 배열되도록 프린터 교정

교정은 인쇄 품질을 최적화하는 프린터 기능입니다.

이 단계를 따라 색상 정렬 오류, 색음 현상, 흐릿한 그래픽, 기타 인쇄 품질 문제 등의 인쇄 품질 문제를 해결하십시오.

 **참고:** 이 단계는 제어판의 종류에 따라 다릅니다.

1



2



표 6-12 제어판 범례

번호	설명
1	2줄 제어판
2	터치스크린 제어판

1. **2줄 제어판:** 프린터 제어판에서 **확인** 버튼을 누릅니다.  
**터치스크린 제어판:** 프린터 제어판의 홈 화면에서 **설정** 메뉴가 표시될 때까지 기다립니다. **설정** 아이콘  을 눌러 메뉴를 엽니다.
2. 다음 메뉴를 선택합니다.
  - a. **시스템 설정**
  - b. **인쇄 품질**
  - c. **색상 교정**
  - d. **지금 교정**
3. **2줄 제어판만 해당:** **확인**을 선택하여 교정 프로세스를 시작합니다.
4. 프린터 제어판에 **교정** 메시지가 표시됩니다. 교정 프로세스를 완료하는 데 몇 분이 소요됩니다. 교정 작업이 완료될 때까지 프린터를 끄지 마십시오. 교정하는 동안 기다린 다음 다시 인쇄해 보십시오.

## 색상 설정 조정(Windows)

소프트웨어 프로그램에서 인쇄하는 경우 인쇄된 페이지의 색상이 컴퓨터 화면과 일치하지 않거나 인쇄된 페이지의 색상이 만족스럽지 않을 경우 다음 단계를 따르십시오.

### 색상 옵션 변경

1. 소프트웨어 프로그램에서 **인쇄** 옵션을 선택합니다.
2. 프린터를 선택하고 **속성** 또는 **기본 설정** 버튼을 클릭합니다.
3. **색상** 탭을 누릅니다.
4. 컬러 문서를 흑백이나 회색 음영으로 인쇄하려면 **그레이스케일 인쇄** 옵션을 누릅니다. 이 옵션은 사진 복사 또는 팩스용 컬러 문서 인쇄에 적합합니다. 또한 이 옵션을 사용하여 초안을 인쇄하거나 컬러 토너를 절약할 수도 있습니다.
5. **확인** 버튼을 클릭하여 **문서 속성** 대화 상자를 닫습니다. **인쇄** 대화 상자에서 **확인** 버튼을 클릭하여 작업을 인쇄합니다.

## 인쇄 품질 페이지 인쇄 및 해석



 **참고:** 이 단계는 제어판의 종류에 따라 다릅니다.



표 6-13 제어판 범례

번호	설명
1	2줄 제어판
2	터치스크린 제어판

1. 2줄 제어판: 프린터 제어판에서 확인 버튼을 누릅니다.

터치스크린 제어판: 프린터 제어판의 홈 화면에서 설정 메뉴가 표시될 때까지 밟니다. 설정 아이콘  을 눌러 메뉴를 엽니다.

2. 보고서 메뉴를 선택합니다.

3. 인쇄 품질 페이지 항목을 선택합니다.

이 페이지에는 다음 그림과 같이 네 개의 그룹으로 나누어진 다섯 개의 색상 띠가 포함되어 있습니다. 각 그룹을 검사하여 문제가 있는 토너 카트리지를 알아낼 수 있습니다.

그림 6-1 인쇄 품질 페이지



표 6-14 인쇄 품질 페이지 범례

영역	토너 카트리지
1	노랑색
2	시안색
3	검정색
4	마젠타색

- 하나의 그룹에만 점 또는 줄무늬가 나타나는 경우 해당 그룹에 관련된 토너 카트리지를 교환하십시오.
- 여러 그룹에 점이 나타나는 경우 청소 페이지를 인쇄하십시오. 문제가 해결되지 않는 경우, 점이 항상 같은 색상인지 확인하십시오(예: 다섯 개의 색상 띠에 모두 마젠타색 점이 나타남). 점이 모두 같은 색상인 경우 해당 토너 카트리지를 교환하십시오.
- 여러 색상 띠에 줄무늬가 나타나는 경우 HP에 문의하십시오. 토너 카트리지 이외의 구성 요소가 문제의 원인일 수 있습니다.

# 인쇄 품질 문제 해결

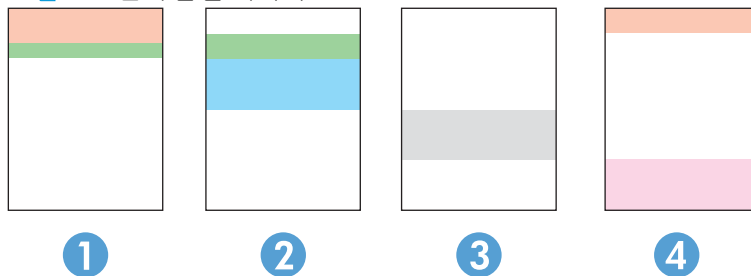
- [소개](#)
- [인쇄 품질 문제 해결](#)

## 소개

다음 정보는 다음과 같은 결함을 포함하여 이미지 결함 문제를 해결하기 위한 문제 해결 단계를 제공합니다.

- 밝은 인쇄
- 회색 배경 또는 진한 인쇄
- 빈 페이지
- 검은색 페이지
- 어둡거나 밝은 띠
- 어둡거나 밝은 줄무늬
- 토너 누락
- 기울어진 이미지
- 정렬 되지 않은 색상
- 구겨진 용지

## 인쇄 품질 문제 해결

표 6-15 이미지 결함 표 빠른 참조









결함	결함	결함
<a href="#">112페이지의 표 6-16 밝은 인쇄</a>	<a href="#">113페이지의 표 6-17 회색 배경 또는 진한 인쇄</a>	<a href="#">113페이지의 표 6-18 빈 페이지 - 페이지가 인쇄되지 않음</a>
		

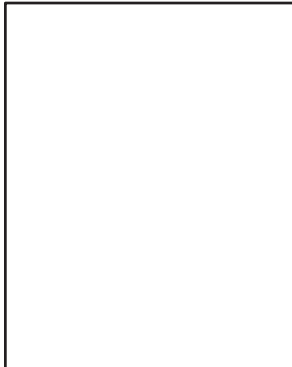

표 6-15 이미지 결함 표 빠른 참조 (계속)

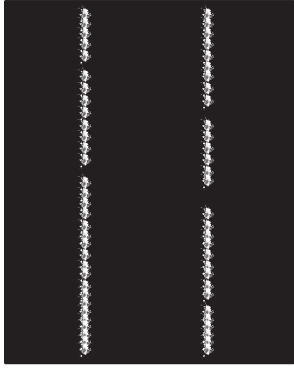
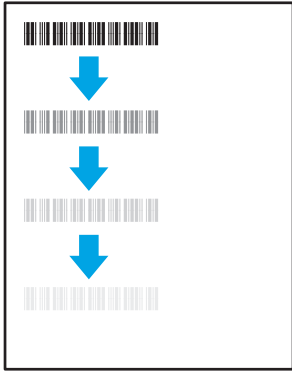
결함	결함	결함
<p>114페이지의 표 6-19 빈 페이지</p> 	<p>114페이지의 표 6-20 도포 결함</p> 	<p>115페이지의 표 6-21 줄무늬 결함</p> 
<p>116페이지의 표 6-22 고정/퓨저 결함</p> 	<p>116페이지의 표 6-23 이미지 배치 결함</p> 	<p>117페이지의 표 6-24 컬러 평면 등록 결함(컬러 모델만 해당)</p> 
<p>117페이지의 표 6-25 출력 결함</p> 		

이미지 결함은 원인과 관계없이 동일한 단계를 통해 해결할 수 있는 경우가 많습니다. 다음 단계를 이미지 결함 문제를 해결하는 시작점으로 활용합니다.

1. 문서를 다시 인쇄합니다. 특성 상 인쇄 품질 결함은 간헐적으로 발생하거나 연속 인쇄를 통해 문제를 모두 해결할 수 있습니다.
2. 카트리지 상태 또는 카트리지를 확인하십시오. 카트리지가 **매우 부족** 상태(평균 수명 경과한 경우)가 되면 카트리지를 교체합니다.
3. 드라이버와 용지함 인쇄 모드 설정이 용지함에 로드된 용지와 일치하는지 확인합니다. 다른 용지나 다른 용지함을 사용하십시오. 다른 인쇄 모드를 사용하십시오.
4. 프린터가 작동 지원되는 온도/습도 범위 내에 있는지 확인합니다.
5. 용지 종류, 크기 및 무게가 프린터에서 지원되는지 확인합니다. 프린터에 지원되는 용지 크기 및 종류 목록은 [support.hp.com](http://support.hp.com)에서 프린터 지원 페이지를 참조하십시오.

 **참고:** “Fusing(퓨징)”은 토너가 용지에 닿는 인쇄 프로세스의 일부를 의미합니다.

다음의 예는 프린터의 짧은 가장자리를 통과하는 letter 크기의 용지에 대해 설명합니다.

**표 6-16 밝은 인쇄**

설명	견본	가능한 해결 방법
<p><b>밝은 인쇄:</b></p> <p>전체 페이지에 인쇄된 내용이 밝거나 흐릿합니다.</p>		<ol style="list-style-type: none"> <li>1. 문서를 다시 인쇄합니다.</li> <li>2. 카트리지를 분리하고 흔들어 토너를 재분배합니다.</li> <li>3. <b>(Mono 모델만 해당)</b> 제어판과 프린터 드라이버에서 절약 모드 설정이 비활성화되어 있는지 확인합니다.</li> <li>4. 카트리지가 올바르게 설치되었는지 확인합니다.</li> <li>5. 소모품 상태 페이지를 인쇄하여 카트리지의 남은 수명과 사용량을 확인합니다.</li> <li>6. 인쇄 카트리지를 교체합니다.</li> <li>7. 문제가 계속되면 <a href="http://support.hp.com">support.hp.com</a>으로 이동합니다.</li> </ol>

표 6-17 회색 배경 또는 진한 인쇄

설명	견본	가능한 해결 방법
<p>회색 배경 또는 진한 인쇄: 이미지나 텍스트가 예상보다 어둡습니다.</p>		<ol style="list-style-type: none"> <li>1. 용지함의 용지가 아직 프린터를 통해 실행되고 있지 않은지 확인합니다.</li> <li>2. 다른 용지 종류를 사용합니다.</li> <li>3. 문서를 다시 인쇄합니다.</li> <li>4. <b>(Mono 모델만 해당)</b> 프린터 제어판의 홈 화면에서 <b>토너 농도 조정</b> 메뉴로 이동한 뒤 토너 농도를 낮은 수준으로 조정합니다.</li> <li>5. 프린터가 작동 지원되는 온도/습도 범위 내에 있는지 확인합니다.</li> <li>6. 인쇄 카트리지를 교체합니다.</li> <li>7. 문제가 계속되면 <a href="http://support.hp.com">support.hp.com</a>으로 이동합니다.</li> </ol>

표 6-18 빈 페이지 - 페이지가 인쇄되지 않음

설명	견본	가능한 해결 방법
<p>빈 페이지 - 페이지가 인쇄되지 않음: 페이지가 비어 있으며 인쇄된 내용이 없습니다.</p>		<ol style="list-style-type: none"> <li>1. 카트리지가 정품 HP 카트리인지 확인합니다.</li> <li>2. 카트리지가 올바르게 설치되었는지 확인합니다.</li> <li>3. 다른 카트리지로 인쇄합니다.</li> <li>4. 용지함에서 용지 종류를 확인하고 일치하도록 프린터 설정을 조정하십시오. 필요할 경우, 더 가벼운 용지 종류를 선택합니다.</li> <li>5. 문제가 계속되면 <a href="http://support.hp.com">support.hp.com</a>으로 이동합니다.</li> </ol>

표 6-19 빈 페이지

설명	견본	가능한 해결 방법
<p><b>빈 페이지:</b></p> <p>인쇄된 전체 페이지가 검정색입니다.</p>		<ol style="list-style-type: none"> <li>1. 손상되지 않았는지 육안으로 검사합니다.</li> <li>2. 카트리지의 올바른 설치되었는지 확인합니다.</li> <li>3. 카트리지 교체</li> <li>4. 문제가 계속되면 <a href="http://support.hp.com">support.hp.com</a>으로 이동합니다.</li> </ol>

표 6-20 도포 결함

설명	견본	가능한 해결 방법
<p><b>반복적인 광폭 띠나 일시적인 띠:</b></p> <p>어둡거나 밝은 선이 페이지에서 반복됩니다. 특성 상 날카롭거나 부드러울 수 있습니다. 결함은 인쇄된 내용이 없는 텍스트나 섹션이 아닌 채워진 영역에서만 나타납니다.</p>		<ol style="list-style-type: none"> <li>1. 문서를 다시 인쇄합니다.</li> <li>2. 다른 용지함에서 인쇄합니다.</li> <li>3. 인쇄 카트리지를 교체합니다.</li> <li>4. 다른 용지 종류를 사용합니다.</li> <li>5. <b>기업용 모델만 해당:</b> 프린터 제어판의 홈 화면에서 <b>용지 종류 조정</b> 메뉴로 이동하고 사용 중인 약간 더 무거운 용지에 적합한 인쇄 모드를 선택합니다. 이렇게 하면 인쇄 속도가 감소하고 인쇄 품질이 향상될 수 있습니다.</li> <li>6. 문제가 계속되면 <a href="http://support.hp.com">support.hp.com</a>으로 이동합니다.</li> </ol>

표 6-21 줄무늬 결함

설명	견본	가능한 해결 방법
<p><b>밝은 세로 줄무늬:</b></p> <p>일반적으로 페이지에 확장되어 있는 밝은 줄무늬입니다. 결함은 인쇄된 내용이 없는 텍스트나 섹션이 아닌 채워진 영역에서만 나타납니다.</p>		<ol style="list-style-type: none"> <li>1. 문서를 다시 인쇄합니다.</li> <li>2. 카트리지를 분리하고 흔들어 토너를 재분배합니다.</li> <li>3. 문제가 계속되면 <a href="http://support.hp.com">support.hp.com</a>으로 이동합니다.</li> </ol> <p><b>참고:</b> 밝고 어두운 세로 줄무늬는 인쇄 환경이 지정된 온도 또는 습도 범위를 벗어난 경우 발생할 수 있습니다. 허용 가능한 온도 및 습도 수준은 프린터의 환경 사양을 참조하십시오.</p>
<p><b>진한 수직 줄무늬 및 ITB 청소용 줄무늬(컬러 모델만 해당):</b></p> <p>어두운 선이 페이지에서 반복됩니다. 페이지의 특정 부위, 채워진 영역 또는 내용이 인쇄되지 않은 섹션에서 결함이 발생할 수 있습니다.</p>		<ol style="list-style-type: none"> <li>1. 문서를 다시 인쇄합니다.</li> <li>2. 카트리지를 분리하고 흔들어 토너를 재분배합니다.</li> <li>3. 청소 페이지를 인쇄합니다.</li> <li>4. 카트리지의 토너 잔량을 확인합니다.</li> <li>5. 문제가 계속되면 <a href="http://support.hp.com">support.hp.com</a>으로 이동합니다.</li> </ol>

표 6-22 고정/퓨저 결합

설명	견본	가능한 해결 방법
<p><b>뜨거운 퓨저 오프셋(음영):</b></p> <p>이미지에 대한 약간의 음영 또는 오프셋이 페이지에서 반복됩니다. 반복 이미지가 되 풀이될수록 흐려질 수 있습니다.</p>		<ol style="list-style-type: none"> <li>1. 문서를 다시 인쇄합니다.</li> <li>2. 용지함에서 용지 종류를 확인하고 일치하도록 프린터 설정을 조정하십시오. 필요할 경우, 더 가벼운 용지 종류를 선택합니다.</li> <li>3. 문제가 계속되면 <a href="http://support.hp.com">support.hp.com</a>으로 이동합니다.</li> </ol>
<p><b>불량 퓨징:</b></p> <p>페이지의 양쪽 가장자리에 토너가 물들어 있습니다. 이 결합은 사용량이 많은 작업 도중과 가벼운 용지 종류에서 흔히 발생하지만 페이지의 어느 곳에서나 발생할 수 있습니다.</p>		<ol style="list-style-type: none"> <li>1. 문서를 다시 인쇄합니다.</li> <li>2. 용지함에서 용지 종류를 확인하고 일치하도록 프린터 설정을 조정하십시오. 필요할 경우, 더 무거운 용지 종류를 선택합니다.</li> <li>3. <b>기업용 모델만 해당:</b> 프린터 제어판에서 <b>가장자리 연장</b> 메뉴로 이동한 다음 <b>보통</b>을 선택합니다. 문서를 다시 인쇄합니다.</li> <li>4. <b>기업용 모델만 해당:</b> 프린터 제어판에서 <b>여백 자동 포함</b>을 선택하고 문서를 다시 인쇄합니다.</li> <li>5. 문제가 계속되면 <a href="http://support.hp.com">support.hp.com</a>으로 이동합니다.</li> </ol>

표 6-23 이미지 배치 결함

설명	견본	가능한 해결 방법
<p><b>여백 및 기울기:</b></p> <p>이미지가 중앙 위치에 없고 비뚤어져 있습니다. 용지함에서 공급될 때 용지가 적절히 위치하지 않고 용지 경로를 통해 이동할 경우 이러한 결함이 발생합니다.</p>		<ol style="list-style-type: none"> <li>1. 문서를 다시 인쇄합니다.</li> <li>2. 용지를 제거한 다음 용지함을 다시 넣으십시오. 모든 용지의 가장자리가 모든 면에서 나란히 놓여 있는지 확인하십시오.</li> <li>3. 용지 묶음의 위쪽이 용지함 가득 찰 표시기 아래에 있는지 확인하십시오. 용지함을 너무 꽉 채우지 마십시오.</li> <li>4. 용지 조정대가 정확한 용지 크기에 맞게 조절되었는지 확인합니다. 용지 더미에 너무 빽빽하게 용지 조정대를 조정하지 마십시오. 용지함 내의 위치 또는 표시에 맞춰 조정대를 조정합니다.</li> <li>5. 문제가 계속되면 <a href="http://support.hp.com">support.hp.com</a>으로 이동합니다.</li> </ol>

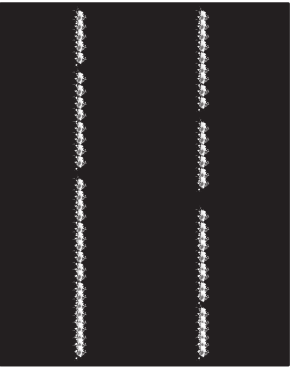
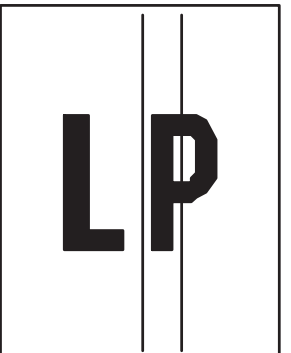
표 6-24 컬러 평면 등록 결합(컬러 모델만 해당)

설명	견본	가능한 해결 방법
<p><b>색 중심면 등록:</b></p> <p>한 개 이상의 색 중심면이 다른 색 중심면과 나란히 정렬되지 않습니다. 주요 오류는 일반적으로 노란색에서 발생합니다.</p>		<ol style="list-style-type: none"> <li>1. 문서를 다시 인쇄합니다.</li> <li>2. 프린터 제어판에서 프린터를 보정합니다.</li> <li>3. 카트리지에 <b>매우 부족</b> 상태에 도달하거나 출력물이 심하게 흐릴 경우, 카트리지를 교체합니다.</li> <li>4. 프린터 제어판에서 <b>교정 복원</b> 기능을 사용하여 프린터의 보정 설정을 초기 기본값으로 재설정합니다.</li> <li>5. 문제가 계속되면 <a href="http://support.hp.com">support.hp.com</a>으로 이동합니다.</li> </ol>

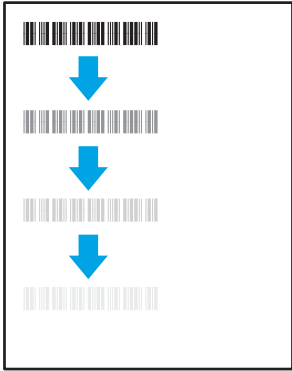
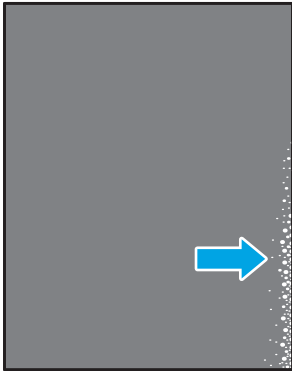
표 6-25 출력 결합

설명	견본	가능한 해결 방법
<p><b>출력물 말림:</b></p> <p>인쇄된 용지 가장자리가 말립니다. 말려진 가장자리가 용지의 짧은 또는 긴 면을 따라 갈 수 있습니다. 다음과 같이 두 가지 형태로 말림이 발생할 수 있습니다.</p> <ul style="list-style-type: none"> <li>● <b>인쇄면 방향 말림:</b> 인쇄 면을 향해 용지가 말립니다. 건조 환경이나 다량의 페이지를 인쇄할 때 결합이 발생합니다.</li> <li>● <b>인쇄면 바깥 말림:</b> 인쇄 면에서 바깥 쪽으로 용지가 말립니다. 습도가 높은 환경이나 소량의 페이지를 인쇄할 때 결합이 발생합니다.</li> </ul>		<ol style="list-style-type: none"> <li>1. 문서를 다시 인쇄합니다.</li> <li>2. <b>인쇄면 방향 말림:</b> 프린터 제어판에서 더 무거운 용지 종류를 선택합니다. 무거운 용지 종류는 인쇄 시 온도가 높아집니다.</li> <li>3. <b>인쇄면 바깥 말림:</b> 프린터 제어판에서 더 가벼운 용지 종류를 선택합니다. 더 가벼운 용지 종류는 인쇄하는 동안 훨씬 낮은 온도를 생성합니다. 용지를 건조 환경에 보관하거나 새로 개봉한 용지를 사용합니다.</li> <li>3. 양면 인쇄 모드로 인쇄합니다.</li> <li>4. 문제가 계속되면 <a href="http://support.hp.com">support.hp.com</a>으로 이동합니다.</li> </ol>
<p><b>출력물:</b></p> <p>용지가 출력 용지함에 제대로 적재되지 않았습니다. 용지 더미가 균일하지 않고 기울어져 있거나 용지를 용지함 밖으로 그리고 바닥 면으로 밀 수 있습니다. 다음과 같은 조건에서 이러한 결합이 발생할 수 있습니다.</p> <ul style="list-style-type: none"> <li>● Extreme paper curl(극심한 용지 말림)</li> <li>● 용지함의 용지가 구겨져 있거나 변형되어 있습니다.</li> <li>● 용지가 봉투와 같은 비표준 용지 종류입니다.</li> <li>● 출력 용지함이 가득 차 있습니다.</li> </ul>		<ol style="list-style-type: none"> <li>1. 문서를 다시 인쇄합니다.</li> <li>2. 출력 용지함 확장대를 펼칩니다.</li> <li>3. 극심한 용지 말림으로 인해 결합이 발생한 경우 출력 말림에 대한 문제 해결 단계를 수행합니다.</li> <li>4. 다른 용지 종류를 사용합니다.</li> <li>5. 새로 개봉한 용지를 사용합니다.</li> <li>6. 용지함이 가득 차기 전에 출력함에서 용지를 제거합니다.</li> <li>7. 문제가 계속되면 <a href="http://support.hp.com">support.hp.com</a>으로 이동합니다.</li> </ol>

# 유선 네트워크 문제 해결

## 소개

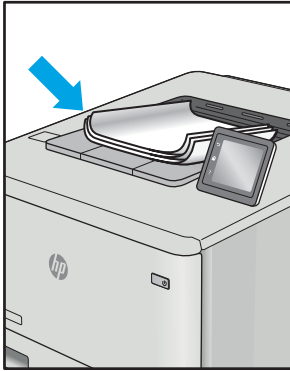
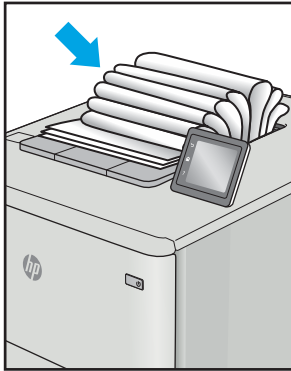
특정 유형의 문제는 네트워크 통신과 관련되어 있습니다. 이러한 문제에는 다음과 같은 문제가 포함되어 있습니다.

- 프린터 통신 기능이 주기적으로 손실
- 드라이버 설치 중에 프린터를 찾을 수 없음
- 주기적인 인쇄 실패

 **참고:** 네트워크 연결이 간헐적으로 끊기는 현상이 발생하면 프린터 펌웨어를 업데이트합니다. 프린터 펌웨어를 업데이트하는 방법에 대한 지침은 <http://support.hp.com>으로 이동하여 해당 프린터를 검색한 다음 “update the firmware(펌웨어 업데이트)”를 검색합니다.

다음 항목을 검사하여 프린터가 네트워크와 통신 중인지 확인하십시오. 시작하기 전에 프린터 제어판에서 구성 페이지를 인쇄하여 이 페이지에 나열된 프린터 IP 주소를 찾습니다.

- [물리적 연결 불량](#)
- [컴퓨터가 프린터에 대해 잘못된 IP 주소 사용](#)
- [컴퓨터가 프린터와 통신할 수 없음](#)
- [프린터가 네트워크에 대해 잘못된 링크 및 이중 방식 설정 사용](#)
- [새 소프트웨어 프로그램의 호환 문제](#)
- [컴퓨터 또는 워크스테이션의 설정이 올바르지 않음](#)
- [프린터가 비활성화되었거나 기타 네트워크 설정이 올바르지 않음](#)

 **참고:** HP는 P2P 네트워킹을 지원하지 않습니다. 이 기능은 Microsoft 운영 체제의 기능이며 HP 프린터 드라이버의 기능이 아닙니다. 자세한 내용은 Microsoft([www.microsoft.com](http://www.microsoft.com))를 참조하십시오.

## 물리적 연결 불량

1. 프린터가 올바른 길이의 케이블을 사용하여 올바른 네트워크 포트에 연결되어 있는지 확인합니다.
2. 케이블이 제대로 연결되어 있는지 확인합니다.
3. 프린터 뒷면의 네트워크 포트 연결을 살피고 네트워크 트래픽을 나타내는 주황색 작동 표시등과 네트워크 연결을 나타내는 녹색 링크 상태 표시등이 지속적으로 켜져 있는지 확인합니다.
4. 문제가 계속되면 허브에서 다른 케이블이나 포트를 사용합니다.

## 컴퓨터가 프린터에 대해 잘못된 IP 주소 사용

1. 프린터 속성을 열고 **포트** 탭을 클릭합니다. 프린터의 현재 IP 주소가 선택되어 있는지 확인합니다. 프린터 IP 주소는 프린터 구성 페이지에 나와 있습니다.
2. HP 표준 TCP/IP 포트를 사용하여 프린터를 설치한 경우 IP 주소가 변경된 경우에도 항상 이 프린터에 인쇄 상자를 선택합니다.



3. Microsoft 표준 TCP/IP 포트를 사용하여 프린터를 설치한 경우 IP 주소 대신 호스트 이름을 사용합니다.
4. IP 주소가 올바른 경우 프린터를 삭제하고 다시 추가합니다.

## 컴퓨터가 프린터와 통신할 수 없음

1. 네트워크에 ping을 수행하여 네트워크 통신을 테스트합니다.
  - a. 컴퓨터에서 명령줄 프롬프트를 엽니다.
    - Windows의 경우 **시작**과 **실행**을 차례로 클릭한 다음 cmd를 입력하고 **Enter**를 누릅니다.
    - macOS의 경우 **응용 프로그램, 유틸리티**로 이동하고 **터미널**을 엽니다.
  - b. ping 다음에 프린터의 IP 주소를 입력합니다.
  - c. 창에 왕복 시간이 표시되면 네트워크가 작동 중입니다.
2. ping 명령이 실행되지 않으면, 네트워크 허브가 켜져 있는지 확인하고 네트워크 설정, 프린터, 컴퓨터가 모두 동일한 네트워크(서브넷으로 알려져 있음)에 구성되어 있는지 확인합니다.
3. 프린터 속성을 열고 **포트** 탭을 클릭합니다. 프린터의 현재 IP 주소가 선택되어 있는지 확인합니다. 프린터 IP 주소는 프린터 구성 페이지에 나와 있습니다.
4. HP 표준 TCP/IP 포트를 사용하여 프린터를 설치한 경우 **IP 주소가 변경된 경우에도 항상 이 프린터에 인쇄** 상자를 선택합니다.
5. Microsoft 표준 TCP/IP 포트를 사용하여 프린터를 설치한 경우 IP 주소 대신 프린터의 호스트 이름을 사용합니다.
6. IP 주소가 올바른 경우 프린터를 삭제하고 다시 추가합니다.

## 프린터가 네트워크에 대해 잘못된 링크 및 이중 방식 설정 사용

이 설정은 자동 모드(기본 설정)로 두는 것이 좋습니다. 이 설정을 변경하면 반드시 네트워크에 대한 설정도 변경해야 합니다.

## 새 소프트웨어 프로그램의 호환 문제

새 소프트웨어 프로그램이 올바르게 설치되었으며 올바른 프린터 드라이버를 사용하는지 확인합니다.

## 컴퓨터 또는 워크스테이션의 설정이 올바르지 않음

1. 네트워크 드라이버, 프린터 드라이버 및 네트워크 리디렉션 설정을 확인합니다.
2. 운영 체제가 올바르게 구성되었는지 확인합니다.

## 프린터가 비활성화되었거나 기타 네트워크 설정이 올바르지 않음

1. 프린터의 구성/네트워킹 페이지를 검토하여 네트워크 설정 및 프로토콜의 상태를 확인합니다.
2. 필요한 경우 네트워크 설정을 다시 구성합니다.

# 무선 네트워크 문제 해결

- [소개](#)
- [무선 연결 확인 사항](#)
- [무선 구성을 완료한 후 프린터가 인쇄를 시작하지 않음](#)
- [컴퓨터에 타사 방화벽이 설치되어 있고 프린터가 인쇄를 시작하지 않음](#)
- [무선 라우터 또는 프린터를 이동한 후에 무선 연결이 작동하지 않음](#)
- [무선 프린터에 컴퓨터를 더 이상 연결할 수 없음](#)
- [VPN에 연결되는 경우 무선 프린터의 통신 끊김](#)
- [무선 네트워크 목록에 네트워크가 나타나지 않음](#)
- [무선 네트워크가 작동하지 않음](#)
- [무선 네트워크 진단 테스트 수행](#)
- [무선 네트워크의 간섭 최소화](#)

## 소개

문제 해결 정보를 사용하면 문제를 해결하는 데 도움이 됩니다.

 **참고:** 프린터에서 Wi-Fi Direct 인쇄를 활성화할지를 결정하려면 프린터 제어판에서 구성 페이지를 인쇄합니다.

## 무선 연결 확인 사항

- 네트워크 케이블이 연결되어 있지 않은지 확인하십시오.
- 프린터 및 무선 라우터가 켜져 있고 전원에 이상이 없는지 확인합니다. 프린터의 무선이 켜져 있는지도 확인하십시오.
- 서비스 설정 식별자(SSID)가 올바른지 확인하십시오. SSID를 확인하기 위해 구성 페이지를 인쇄하십시오. SSID가 올바르지 확실하지 않은 경우 무선 설정을 다시 실행하십시오.
- 보안된 네트워크에서 보안 정보가 올바른지 확인하십시오. 보안 정보가 올바르지 않은 경우 무선 설정을 다시 실행하십시오.
- 무선 네트워크가 올바르게 작동하지 않는 경우 무선 네트워크의 다른 컴퓨터에 액세스해 보십시오. 인터넷에 액세스할 수 있는 네트워크의 경우 무선 연결을 통해 인터넷에 연결해 보십시오.
- 프린터의 암호화 방법(AES 또는 TKIP)이 WPA 보안을 사용하는 네트워크에 있는 무선 액세스 지점의 암호화 방법과 동일한지 확인하십시오.
- 프린터가 무선 네트워크 범위 내에 있는지 확인합니다. 대부분의 네트워크에서는 프린터가 무선 액세스 지점(무선 라우터)의 30m 이내에 있어야 합니다.
- 장애물이 무선 신호를 차단하지 않는지 확인하십시오. 액세스 지점과 프린터 사이에서 크기가 큰 모든 금속 물체를 제거하십시오. 프린터와 무선 액세스 지점 사이에 금속 또는 콘크리트가 함유된 기둥, 벽 또는 받침 지주가 없는지 확인하십시오.

- 프린터가 무선 신호를 방해할 수 있는 전자 장치에서 떨어진 곳에 위치해 있는지 확인하십시오. 모터, 무선 전화, 보안 시스템 카메라, 기타 무선 네트워크 및 일부 Bluetooth 장치 등과 같은 많은 장치가 무선 신호를 방해할 수 있습니다.
- 프린터 드라이버가 컴퓨터에 설치되어 있는지 확인하십시오.
- 올바른 프린터 포트를 선택했는지 확인하십시오.
- 컴퓨터 및 프린터가 동일한 무선 네트워크에 연결되어 있는지 확인합니다.
- macOS의 경우 무선 라우터에서 Bonjour를 지원하는지 확인합니다.

## 무선 구성을 완료한 후 프린터가 인쇄를 시작하지 않음

1. 프린터가 켜져 있고 준비 상태에 있는지 확인합니다.
2. 컴퓨터의 타사 방화벽을 모두 끄십시오.
3. 무선 네트워크가 올바르게 작동하는지 확인하십시오.
4. 컴퓨터가 올바르게 작동하는지 확인하십시오. 필요한 경우 컴퓨터를 다시 시작하십시오.
5. 네트워크상에서 컴퓨터의 HP Embedded Web Server를 열 수 있는지 확인합니다.

## 컴퓨터에 타사 방화벽이 설치되어 있고 프린터가 인쇄를 시작하지 않음

1. 제조업체에서 제공하는 가장 최신의 방화벽으로 업데이트하십시오.
2. 프린터를 설치하거나 인쇄할 때 프로그램에서 방화벽 액세스를 요청하는 경우 프로그램을 실행하도록 허용하고 있는지 확인하십시오.
3. 일시적으로 방화벽을 끄고 컴퓨터에 무선 프린터를 설치하십시오. 무선 설치가 완료되었으면 방화벽을 활성화하십시오.

## 무선 라우터 또는 프린터를 이동한 후에 무선 연결이 작동하지 않음

1. 라우터 또는 프린터가 컴퓨터가 연결되어 있는 네트워크에 연결되어 있는지 확인하십시오.
2. 구성 페이지를 인쇄하십시오.
3. 구성 페이지의 서비스 설정 식별자(SSID)를 컴퓨터 프린터 구성의 SSID와 비교하십시오.
4. SSID가 일치하지 않으면 장치가 동일한 네트워크에 연결되지 않은 것입니다. 프린터의 무선 설정을 다시 구성하십시오.

## 무선 프린터에 컴퓨터를 더 이상 연결할 수 없음

1. 다른 컴퓨터가 무선 범위 내에 있고 신호를 차단하는 장애물이 없는지 확인하십시오. 대부분의 네트워크에서 무선 범위는 무선 액세스 지점의 30m 이내입니다.
2. 프린터가 켜져 있고 준비 상태에 있는지 확인합니다.
3. 동시 Wi-Fi Direct 사용자가 5명을 초과해서는 안 됩니다.
4. 컴퓨터의 타사 방화벽을 모두 끄십시오.

5. 무선 네트워크가 올바르게 작동하는지 확인하십시오.
6. 컴퓨터가 올바르게 작동하는지 확인하십시오. 필요한 경우 컴퓨터를 다시 시작하십시오.

## VPN에 연결되는 경우 무선 프린터의 통신 끊김

- 일반적으로 동시에 VPN과 기타 네트워크에 연결할 수 없습니다.

## 무선 네트워크 목록에 네트워크가 나타나지 않음

- 무선 라우터가 켜져 있고 전원에 이상이 없는지 확인하십시오.
- 네트워크가 숨겨져 있을 수 있습니다. 그러나 숨겨진 네트워크에 계속 연결할 수 있습니다.

## 무선 네트워크가 작동하지 않음

1. 네트워크 케이블이 연결되어 있지 않은지 확인하십시오.
2. 네트워크의 통신이 끊겼는지 확인하려면 다른 장치를 네트워크에 연결해 보십시오.
3. 네트워크에 ping을 수행하여 네트워크 통신을 테스트하십시오.
  - a. 컴퓨터에서 명령줄 프롬프트를 엽니다.
    - Windows의 경우 **시작**과 **실행**을 차례로 클릭한 다음 cmd를 입력하고 **Enter**를 누릅니다.
    - macOS의 경우 **응용 프로그램, 유틸리티**로 이동하고 **터미널**을 엽니다.
  - b. ping과 라우터 IP 주소를 차례로 입력하십시오.
  - c. 창에 왕복 시간이 표시되면 네트워크가 작동 중입니다.
4. 라우터 또는 프린터가 컴퓨터가 연결되어 있는 동일한 네트워크에 연결되어 있는지 확인하십시오.
  - a. 구성 페이지를 인쇄하십시오.
  - b. 구성 보고서의 서비스 설정 식별자(SSID)를 컴퓨터 프린터 구성의 SSID와 비교하십시오.
  - c. SSID가 일치하지 않으면 장치가 동일한 네트워크에 연결되지 않은 것입니다. 프린터의 무선 설정을 다시 구성하십시오.

## 무선 네트워크 진단 테스트 수행

프린터 제어판에서 무선 네트워크 설정에 대한 정보를 제공하는 진단 테스트를 실행할 수 있습니다.

 **참고:** 이 단계는 제어판의 종류에 따라 다릅니다.



표 6-26 제어판 범례

번호	설명
1	2줄 제어판
2	터치스크린 제어판

## 2줄 제어판

1. 프린터 제어판에서 **확인** 버튼을 누릅니다.
2. 다음 메뉴를 엽니다.
  - a. **자가 진단**
  - b. **무선 테스트 실행**
3. **확인** 버튼을 눌러 테스트를 시작합니다. 테스트 결과가 표시되는 테스트 페이지가 인쇄됩니다.

## 터치스크린 제어판

1. 프린터 제어판의 홈 화면에서 **설정** 메뉴가 표시될 때까지 밟니다. **설정** 아이콘  을 눌러 메뉴를 엽니다.
2. **자가 진단**으로 스크롤하여 선택합니다.
3. 테스트를 시작하려면 **무선 테스트 실행**을 선택합니다. 테스트 결과가 표시되는 테스트 페이지가 인쇄됩니다.

## 무선 네트워크의 간섭 최소화

다음 팁을 통해 무선 네트워크의 간섭을 줄일 수 있습니다.

- 무선 장치를 서류 정리용 캐비닛 같은 커다란 금속 물체 및 전자 레인지 및 무선 전화와 같은 전자 장치에서 떨어진 곳에 놓습니다. 이러한 물체가 무선 신호를 방해할 수 있습니다.
- 무선 장치를 크기가 큰 석조 구조물이나 기타 빌딩 건축물에서 떨어진 곳에 놓습니다. 이러한 물체가 전파를 흡수하여 신호 강도가 약해질 수 있습니다.
- 무선 라우터를 네트워크에 연결되어 있는 무선 프린터의 가시선 중심 위치에 배치합니다.



# 색인

## A

AirPrint 53  
Android 장치  
에서 인쇄 53  
Apps 메뉴 58

## E

EconoMode 설정 70, 105  
Embedded Web Server(EWS)  
기능 60  
암호 지정 68  
Explorer, 지원 버전  
HP Embedded Web Server 60

## H

HP Device Toolbox, 사용 60  
HP Embedded Web Server(EWS)  
기능 60  
HP ePrint 51  
HP ePrint 소프트웨어 52  
HP EWS, 사용 60  
HP Web Jetadmin 74  
HP Web Services  
응용 프로그램 58  
활성화 58  
HP 고객응답지원센터 78

## I

Internet Explorer, 지원 버전  
HP Embedded Web Server 60

## J

Jetadmin, HP Web 74

## N

Netscape Navigator, 지원 버전  
HP Embedded Web Server 60

## O

OS(운영 체제)  
지원 10

## U

USB 포트  
위치 확인 4  
USB 플래시 드라이브  
인쇄 위치 54

## W

Web Services  
응용 프로그램 58  
활성화 58  
Wi-Fi Direct 인쇄 12, 46

## ㄱ

고객 지원  
온라인 78  
교정  
색상 106  
교체  
토너 카트리지 32  
교체용 부품  
부품 번호 31  
기본값, 복원 80  
기본 입력 용지함  
라벨 넣기 27  
봉투 넣기 25  
기술 지원  
온라인 78

## ㄴ

네트워크  
HP Web Jetadmin 74  
지원됨 10  
프린터 설치 59  
네트워크 설치 59

## 네트워크 포트

위치 확인 4

## ㄷ

단일 시트 우선 공급 슬롯  
용지 걸림 88  
용지 넣기 18  
용지 방향 20  
덮개, 위치 확인 3  
도움말, 제어판 79  
듀플렉서  
용지 걸림 94  
드라이버, 지원 10

## ㄹ

라벨  
방향 27  
인쇄 27  
라벨, 넣기 27

## ㅁ

메모리  
포함 10  
메모리 칩(토너)  
위치 확인 32  
모바일 인쇄  
Android 장치 53  
모바일 인쇄, 지원되는 소프트웨어  
12  
모바일 인쇄 솔루션 10  
무게, 프린터 13  
무선 네트워크  
문제 해결 120  
무선 네트워크 간섭 123  
문제 해결  
네트워크 문제 118  
무선 네트워크 120  
용지 공급 문제 84

- 유선 네트워크 118
- 토너 카트리지 상태 확인 100
- ㅂ**
- 봉투
  - 방향 25
  - 용지 방향 20
  - 용지함 1에 용지 넣기 18
- 봉투, 넣기 25
- 부속품
  - 부품 번호 30
  - 주문 30
- 부품 번호
  - 교체용 부품 31
  - 부속품 30
  - 소모품 30, 31
  - 스테이플 카트리지 31
  - 토너 카트리지 30, 31
- 분당 페이지 수 10
- 브라우저 요구 사항
  - HP Embedded Web Server 60
- ㅅ**
- 사양
  - 전기 및 음향 14
- 색상
  - 교정 106
- 색상 옵션
  - 변경, Windows 107
- 색상 테마
  - 변경, Windows 107
- 설정
  - 초기 설정 기본값, 복원 80
- 소모품
  - 부족 시 사용 81
  - 부족 임계값 설정 81
  - 부품 번호 30, 31
  - 주문 30
  - 토너 카트리지 교체 32
- 수동 양면
  - Windows 41
- 수동 양면 인쇄
  - Mac 43
- 스테이플 카트리지
  - 부품 번호 31
- 시스템 요구 사항
  - HP Embedded Web Server 60
  - 최소 12

- ㅇ**
- 양면
  - 수동(Windows) 41
- 양면 인쇄
  - Mac 43
  - Windows 41
  - 설정(Windows) 41
  - 수동, Windows 41
  - 수동(Mac) 43
- 양면 인쇄(양면)
  - Windows 41
- 온라인 도움말, 제어판 79
- 온라인 지원 78
- 용지
  - 선택 102
  - 용지함 1에 용지 넣기 18
  - 용지함 1 용지 방향 20
  - 용지함 2에 용지 넣기 21
  - 용지함 2 용지 방향 23
- 용지, 주문 30
- 용지 걸림
  - 단일 시트 우선 공급 슬롯 88
  - 듀플렉서 94
  - 양면 인쇄 94
  - 용지함 1 88
  - 용지함 2 90
  - 위치 85
  - 출력 용지함 96
  - 퓨저 92
  - 후면 도어 92
- 용지 넣기
  - 용지함 1에 용지 넣기 18
  - 용지함 2에 용지 넣기 21
- 용지 종류
  - 선택(Mac) 44
  - 선택(Windows) 42
- 용지 픽업 문제
  - 해결 84
- 용지함
  - 용량 10
  - 위치 확인 3
  - 포함 10
- 용지함, 출력
  - 위치 확인 3
- 용지함 1
  - 용지 걸림 88
  - 용지 넣기 18
  - 용지 방향 20

- 용지함 2
  - 용지 걸림 90
  - 용지 넣기 21
  - 용지 방향 23
- 우선 입력 용지함
  - 라벨 넣기 27
  - 봉투 넣기 25
- 운영 체제, 지원 10
- 운영 체제(OS)
  - 지원 10
- 웹 브라우저 요구 사항
  - HP Embedded Web Server 60
- 웹 사이트
  - HP Web Jetadmin, 다운로드 74
  - 고객 지원 78
- 유지보수 키트
  - 부품 번호 31
- 음향 사양 14
- 응용 프로그램
  - 다운로드 58
- 이미지 품질
  - 토너 카트리지 상태 확인 100
- 이미지 품질 문제
  - 예시 및 해결 방법 110
- 인쇄
  - USB 플래시 드라이브 54
- 인쇄 드라이버, 지원 10
- 인쇄 용지
  - 용지함 1에 용지 넣기 18
- 인터페이스 포트
  - 위치 확인 4
- 일련 번호 레이블
  - 위치 확인 4
- ㅈ**
- 장치 본체를 통한 USB 인쇄 54
- 장치 본체를 통한 USB 포트
  - 위치 확인 3
- 전기 사양 14
- 전력
  - 소모 14
- 전원 스위치, 위치 확인 3
- 전원 연결
  - 위치 확인 4
- 절약 설정 70
- 절전 시간
  - 설정 70



제어판  
  도움말 79  
  위치 확인 3  
제어판 버튼  
  위치 확인 7  
제품 및 일련 번호 레이블  
  위치 확인 4  
종료 대기 시간  
  설정 71  
주문  
  소모품 및 부속품 30  
지원  
  온라인 78

후면 도어  
  용지 걸림 92

## ㅈ

청소  
  용지 경로 101  
초기 설정 기본값, 복원 80  
초기 설정 기본값 복원 80  
출력 용지함  
  걸림 제거 96  
  위치 확인 3

## ㅋ

카트리지  
  교체 32  
켜기/끄기 버튼, 위치 확인 3  
크기, 프린터 13

## ㅌ

토너 카트리지  
  교체 32  
  부족 시 사용 81  
  부족 임계값 설정 81  
  부품 32  
  부품 번호 30, 31

## ㅍ

퓨저  
  용지 걸림 92

## ㅎ

한 장에 여러 페이지  
  선택(Mac) 44  
  선택(Windows) 42  
  인쇄(Mac) 44  
  인쇄(Windows) 42  
확인 사항  
  무선 연결 120

