

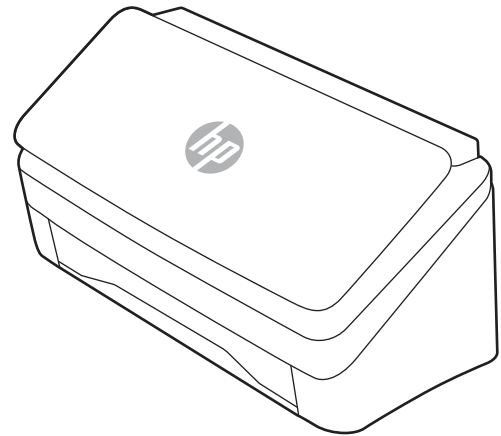

HP ScanJet Pro 2000 s2, 3000 s4, N4000 snw1  
HP ScanJet Enterprise Flow 5000 s5, 7000 s3, N7000 snw1

## Benutzerhandbuch

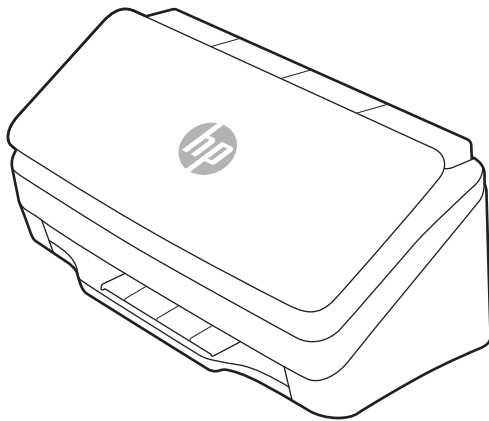

[www.hp.com/support/sj2000s2](http://www.hp.com/support/sj2000s2)  
[www.hp.com/support/sj3000s4](http://www.hp.com/support/sj3000s4)  
[www.hp.com/support/sjn4000snw1](http://www.hp.com/support/sjn4000snw1)

[www.hp.com/support/sjflow5000s5](http://www.hp.com/support/sjflow5000s5)  
[www.hp.com/support/sjflow7000s3](http://www.hp.com/support/sjflow7000s3)  
[www.hp.com/support/sjflown7000snw1](http://www.hp.com/support/sjflown7000snw1)



HP ScanJet Pro 2000 s2, 3000 s4, N4000 snw1  
HP ScanJet Enterprise Flow 5000 s5, 7000 s3,  
N7000 snw1

## Benutzerhandbuch

### ZUSAMMENFASSUNG

Dieses Handbuch enthält Informationen zu Konfiguration, Nutzung, Wartung, Fehlersuche, Sicherheit und Umweltschutz.

# Rechtliche Hinweise

## Copyright und Lizenz

© Copyright 2020 HP Development Company, L.P.

Die Vervielfältigung, Änderung oder Übersetzung ist ohne vorherige schriftliche Genehmigung nur im Rahmen des Urheberrechts zulässig.

Die in diesem Dokument enthaltenen Informationen können ohne Vorankündigung geändert werden.

Für HP Produkte und Dienste gelten ausschließlich die Bestimmungen der Gewährleistungserklärung zum jeweiligen Produkt bzw. Dienst. Keine der hier zur Verfügung gestellten Informationen kann als eine zusätzliche Garantiezusage ausgelegt werden. HP haftet nicht für technische oder redaktionelle Fehler bzw. Auslassungen in diesem Dokument.

Edition 1, 4/2020

## Hinweise zu Marken

Adobe®, Adobe Photoshop®, Acrobat® und PostScript® sind Marken von Adobe Systems Incorporated.

Apple und das Apple-Logo sind Marken von Apple Inc. in den USA und anderen Ländern/Regionen.

macOS ist eine Marke von Apple Inc. in den USA und anderen Ländern.

AirScan ist eine Marken von Apple, Inc. in den USA und anderen Ländern/Regionen.

Google™ und Gmail™ sind Marken von Google Inc.

Microsoft®, Windows®, Windows® XP, SharePoint® und Internet Explorer® sind in den USA eingetragene Marken der Microsoft Corporation.

UNIX® ist eine eingetragene Marke von The Open Group.

Yahoo!® ist eine eingetragene Marke von OATH Inc.

# Inhaltsverzeichnis

<b>1 Produktübersicht</b> .....	<b>1</b>
Produktübersicht.....	1
Vorderansicht (Modelle 2000 s2, 3000 s4 und N4000 snw1) .....	1
Vorderansicht (Modelle 5000 s5, 7000 s3 und N7000 snw1) .....	2
Rückansicht (Modelle 2000 s2).....	3
Rückansicht (Modelle 3000 s4).....	3
Rückansicht (Modelle 5000 s5 und 7000 s3) .....	4
Rückansicht (Modelle N4000 snw1).....	5
Rückansicht (Modelle N7000 snw1).....	5
Seriennummer und Produktnummer .....	6
Bedienfeldansicht (Modelle 2000 s2 und 3000 s4).....	6
Bedienfeldansicht (Modelle 5000 s5 und 7000 s3).....	7
Touchscreenanzeige (Modelle N4000 snw1 und N7000 snw1) .....	7
Produktspezifikationen .....	9
Unterstützte Betriebssysteme .....	9
Produktabmessungen .....	10
Stromverbrauch, elektrische Spezifikationen und Geräuschemissionen.....	11
Betriebsumgebungsbedingungen.....	11
Konfiguration der Gerätehardware und Softwareinstallation .....	11
Scannersoftware (Windows) .....	12
Software HP Scan.....	12
HP TWAIN.....	12
ISIS .....	12
WIA.....	13
Scannersoftware (macOS) .....	13
HP Easy Scan.....	13
HP Dienstprogramm .....	13
Integrierter Webserver .....	13
HP Web Jetadmin .....	13
Ruhemodus und Einstellungen für automatisches Ausschalten.....	14
Ändern der Einstellungen für „Ruhemodus“ und „Autom. Aus“ mithilfe des Dienstprogramms „HP Scanner-Tools“ .....	14
Ändern der Standardeinstellungen für „Autom. Aus“ mithilfe des HP Dienstprogramms .....	14
<b>2 Verwenden des Scanners</b> .....	<b>15</b>
Einrichten des Scanners (Modelle N4000 snw1 und N7000 snw1) .....	15
Einrichten der Funktion „Scannen an E-Mail“ .....	15
Einrichten der Funktion „Scannen in Netzwerkordner“ .....	18
Einrichten der Funktion „Scannen auf USB-Laufwerk“ .....	20
Einrichten der Funktion „Scannen nach SharePoint“ .....	22
Einrichten der Zugriffssteuerung.....	25

Einlegen von Vorlagen.....	25
Tipps zum Einlegen von Dokumenten .....	25
Unterstützte Papierformate und -sorten .....	27
Einlegen von Dokumenten (2000 s2, 3000 s4 und N4000 snw1) .....	28
Einlegen von Dokumenten (5000 s5, 7000 s3 und N7000 snw1) .....	30
Einlegen von Karten (Modelle 2000 s2, 3000 s4 und N4000 snw1) .....	33
Einlegen von Karten (Modelle 5000 s5, 7000 s3 und N7000 snw1) .....	33
Einlegen von gefalteten Medien (Modelle 5000 s5 , 7000 s3und N7000 snw1).....	35
Starten eines Scanvorgangs über die Hardware .....	36
Scannen mithilfe der Tasten auf dem Bedienfeld (Modelle 2000 s2 und 3000 s4) .....	36
Scannen mithilfe der Tasten auf dem Bedienfeld (Modelle 5000 s5 und 7000 s3) .....	36
Scannen vom Touchscreen (Modelle N4000 snw1 und N7000 snw1) .....	37
Verwenden der Scansoftware (Windows) .....	39
Arbeiten mit Scan-Shortcuts .....	39
Scannen an ein Bild .....	40
Scannen in eine PDF-Datei.....	40
Scannen von Text zur Bearbeitung (OCR).....	40
Scannen an E-Mail.....	40
Scannen an die Cloud.....	41
An FTP scannen .....	41
Scannen auf SharePoint.....	41
Scannen (extra-)langer Dokumente.....	41
Erkennen von Mehrfacheinzug .....	42
Alltäglicher Scan .....	42
Automatisches Löschen leerer Seiten.....	42
Automatisches Anpassen der Seitenausrichtung .....	42
Reservierte Aufträge (Modelle N4000 snw1 und N7000 snw1) .....	43
Herausfiltern von Farben aus einem Dokument (Farbfilter).....	43
Automatisches Erkennen des Seitenformats .....	44
Automatisches Zuschneiden oder Auffüllen eines gescannten Bildes gemäß dem ausgewählten Seitenformat .....	44
Automatische Farberkennung.....	44
Scannen im Schwarzweißmodus mit optimiertem Text .....	45
Automatisches Begradigen gescannter Bilder .....	45
Hinzufügen oder Entfernen eines Geräts .....	45
Scannen mit anderer Scansoftware .....	45
Verwenden der Scansoftware (macOS).....	46
Scannen an E-Mail.....	46
HP Easy Scan.....	46
Scannen aus anderen Programmen .....	47
Erweiterte Konfiguration mit HP Dienstprogramm (macOS) .....	47
Öffnen des HP Dienstprogramms.....	47
Funktionen des HP Dienstprogramms.....	47
Tipps für das Scannen .....	47
Optimieren der Geschwindigkeit beim Scannen und für andere Aufgaben .....	47
Scannen empfindlicher Originale .....	48

### 3 Pflege und Wartung..... 49

Testen und Kalibrieren des Touchscreens .....	49
Reinigen des Produkts.....	49
Reinigen der Scannerstreifen .....	49
Reinigen des Papierpfads.....	51
Reinigen der Walzen .....	52
Teile ersetzen.....	55
Ersetzen des Walzenkits (Modelle 2000 s2, 3000 s4 und N4000 snw1) .....	55
Ersetzen des Walzenkits (Modelle 5000 s5, 7000 s3 und N7000 snw1) .....	57
Bestellen von Ersatzteilen oder Zubehör .....	60
<b>4 Lösen von Problemen .....</b>	<b>61</b>
Grundlegende Tipps zur Fehlerbehebung.....	61
Zurücksetzen des Scanners (Modelle N4000 snw1 und N7000 snw1) .....	62
Interpretieren der LED-Leuchten und Leuchtmuster auf dem Bedienfeld (Modelle 2000 s2 und 3000 s4) .....	62
Probleme bei der Scannerinstallation.....	63
Überprüfen der Kabel .....	63
Deinstallieren der HP ScanJet-Treiber und -Tools und anschließendes Neuinstallieren (Windows).....	64
Probleme mit der Stromversorgung .....	64
Überprüfen, ob der Scanner mit Strom versorgt wird.....	64
Scanner wird nicht eingeschaltet.....	65
Scanner wurde angehalten oder abgeschaltet .....	65
Der Scanner schaltet sich immer wieder aus.....	66
Papierstaus .....	67
Beseitigen von Medienstaus im Vorlageneinzug .....	67
Eine eingelegte Vorlage verursacht immer wieder einen Stau .....	68
Probleme mit der Papierzufuhr .....	68
Papierstaus, Bildverzerrungen, falscher Einzug oder Einzug mehrerer Seiten .....	68
Der Scanner zieht kein Papier ein .....	68
Probleme mit der Bildqualität .....	69
Gescannte Bilder sind nicht gerade .....	69
Auf den gescannten Bildern sind Streifen oder Kratzer zu sehen.....	69
Gescanntes Bild ist verschwommen .....	69
Das gescannte Bild ist völlig schwarz oder völlig weiß .....	69
Der untere Bereich des gescannten Bilds wird abgeschnitten.....	70
Gescanntes Bild kann nicht vergrößert werden .....	70
Probleme beim Scannerbetrieb .....	70
Verbindungsprobleme .....	70
Keine ordnungsgemäße Funktion der Tasten.....	72
LCD-Probleme (Modelle 5000 s5 und 7000 s3 .....	72
Probleme mit der Touchscreenanzeige (Modelle N4000 snw1 und N7000 snw1) .....	73
Probleme mit der Scanleistung.....	73
Probleme bei der Texterkennung (OCR) (Windows).....	74
E-Mail-Probleme (Modelle N4000 snw1 und N7000 snw1) .....	75
Zusätzliche Hilfe zur Fehlerbehebung .....	75
<b>Index.....</b>	<b>77</b>

---

# 1 Produktübersicht

Dieses Benutzerhandbuch enthält wichtige Informationen zum Scanner.

Die folgenden Informationen sind zum Zeitpunkt der Veröffentlichung richtig. Aktuelle Informationen finden Sie auf der Support-Website des Scanners:

- Modelle der Serie 2000 s2: [www.hp.com/support/sj2000s2](http://www.hp.com/support/sj2000s2)
- Modelle der Serie 3000 s4: [www.hp.com/support/sj3000s4](http://www.hp.com/support/sj3000s4)
- Modelle der Serie N4000 snw1: [www.hp.com/support/sjn4000snw1](http://www.hp.com/support/sjn4000snw1)
- Modelle der Serie 5000 s5: [www.hp.com/support/sjflow5000s5](http://www.hp.com/support/sjflow5000s5)
- Modelle der Serie 7000 s3: [www.hp.com/support/sjflow7000s3](http://www.hp.com/support/sjflow7000s3)
- Modelle der Serie N7000 snw1: [www.hp.com/support/sjflown7000snw1](http://www.hp.com/support/sjflown7000snw1)

Die HP Kompletthilfe zu diesem Produkt enthält Informationen zu folgenden Themen:

- Installieren und Konfigurieren
- Lernen und Verwenden
- Lösen von Problemen
- Herunterladen von Softwareaktualisierungen
- Beitritt zu Support-Foren
- Suchen nach Garantie- und Zulassungsinformationen

## Produktübersicht

In diesem Abschnitt werden die physischen Komponenten des Scanners beschrieben.

### Vorderansicht (Modelle 2000 s2, 3000 s4 und N4000 snw1)

Identifizieren Sie die Teile an der Vorderseite des Scanners.

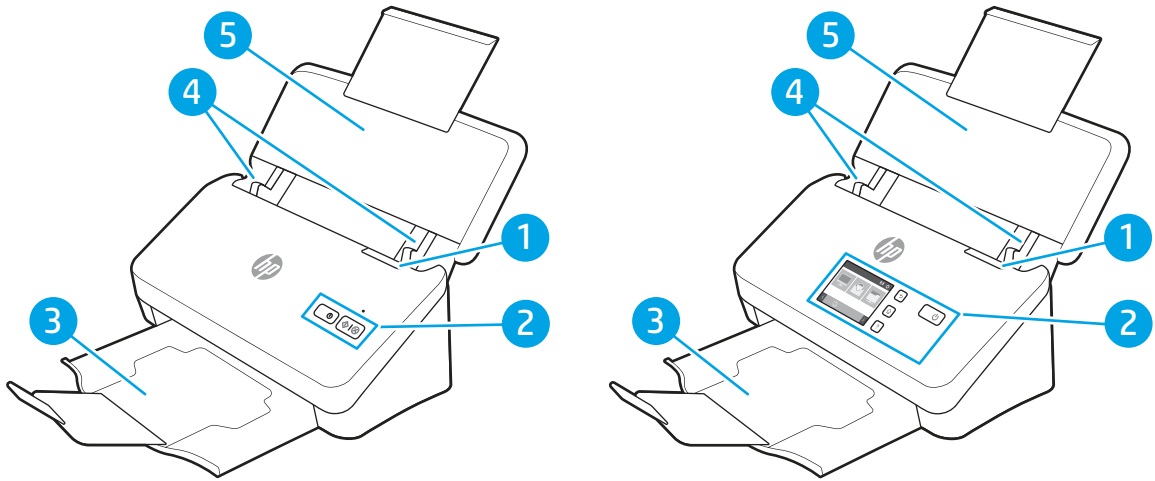

**Tabelle 1-1 Vorderansicht (Modelle 2000 s2, 3000 s4 und N4000 snw1)**

Legende	Beschreibung
1	Verriegelung für den Vorlageneinzug
2	Bedienfeld
3	Dokumentausbefach mit Verlängerung
4	Papierführungen
5	Vorlageneinzugsfach mit Verlängerung

## Vorderansicht (Modelle 5000 s5, 7000 s3 und N7000 snw1)

Identifizieren Sie die Teile an der Vorderseite des Scanners.

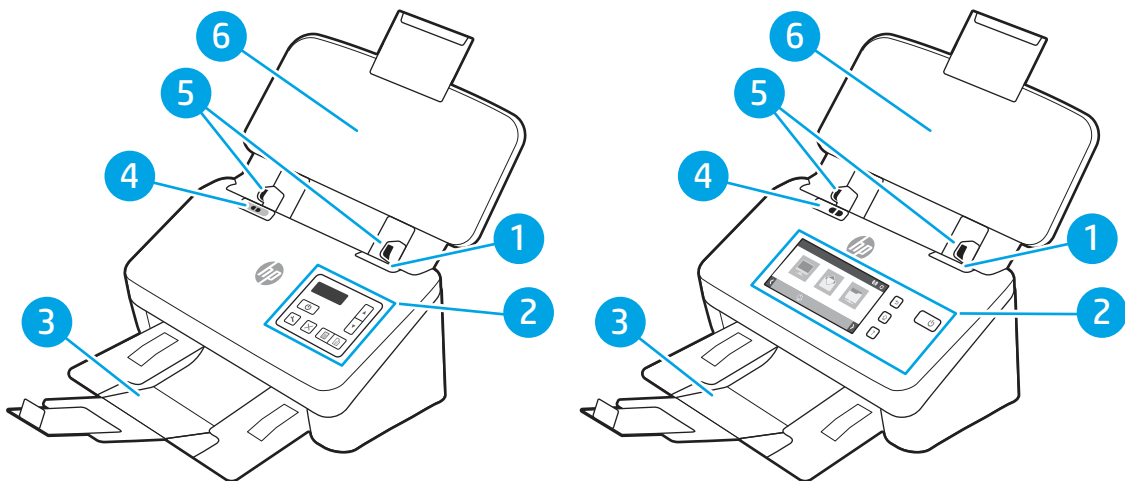



**Tabelle 1-2 Vorderansicht (Modelle 5000 s5, 7000 s3 und N7000 snw1)**

Legende	Beschreibung
1	Verriegelung für den Vorlageneinzug
2	Bedienfeld
3	Dokumentausbefach mit Verlängerung



**Tabelle 1-2 Vorderansicht (Modelle 5000 s5, 7000 s3 und N7000 snw1) (Fortsetzung)**

Legende	Beschreibung
4	<p>Schalter für dicke Druckmedien</p> <ul style="list-style-type: none"> <li>• Befindet sich der Trennschalter in der Position für auseinandergefaltete Medien , ist der Scanner zum Scannen auseinandergefalteter Medien eingestellt. Das ist die Standardeinstellung.</li> <li>• Befindet sich der Trennschalter in der Position für gefaltete Medien , ist der Scanner zum Scannen gefalteter Medien oder schwererer, kleinerer Medien eingestellt, wie z. B. geprägte Karten.</li> </ul>
5	Papierführungen
6	Vorlageneinzugsfach mit Verlängerung

## Rückansicht (Modelle 2000 s2)

Identifizieren Sie die Teile an der Rückseite des Scanners.

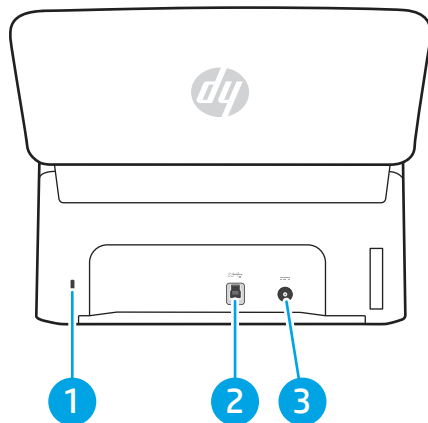

**Tabelle 1-3 Rückansicht (Modelle 2000 s2)**

Legende	Beschreibung
1	Öffnung für Kabel-Sicherheitsperre
2	USB 3.0-Schnittstellenanschluss
3	Netzteilanschluss

## Rückansicht (Modelle 3000 s4)

Identifizieren Sie die Teile an der Rückseite des Scanners.

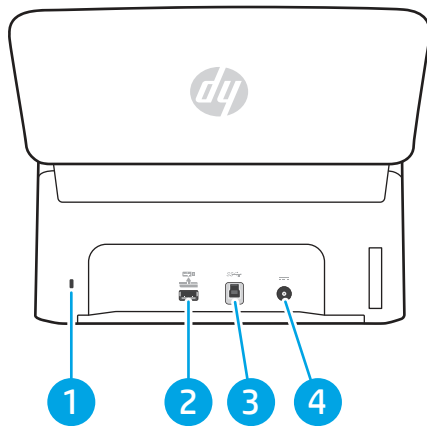

**Tabelle 1-4 Rückansicht (Modelle 3000 s4)**

Legende	Beschreibung
1	Öffnung für Kabel-Sicherheitsperre
2	USB-Host für USB-Flash-Laufwerk
3	USB 3.0-Schnittstellenanschluss
4	Netzteilanschluss

## Rückansicht (Modelle 5000 s5 und 7000 s3)

Identifizieren Sie die Teile an der Rückseite des Scanners.

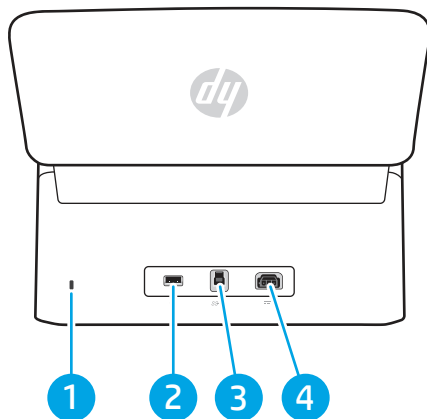

**Tabelle 1-5 Rückansicht (Modelle 5000 s5 und 7000 s3)**

Legende	Beschreibung
1	Öffnung für Kabel-Sicherheitsperre
2	USB-Host für USB-Flash-Laufwerk
3	USB 3.0-Schnittstellenanschluss
4	Netzteilanschluss

## Rückansicht (Modelle N4000 snw1)

Identifizieren Sie die Teile an der Rückseite des Scanners.



Tabelle 1-6 Rückansicht (Modelle N4000 snw1)

Legende	Beschreibung
1	Öffnung für Kabel-Sicherheitsperre
2	LAN-Anschluss
3	USB-Host für USB-Flash-Laufwerk
4	USB 3.0-Schnittstellenanschluss
5	Netzteilanschluss

## Rückansicht (Modelle N7000 snw1)

Identifizieren Sie die Teile an der Rückseite des Scanners.

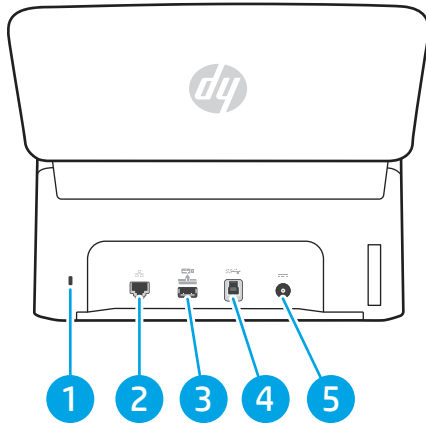

Tabelle 1-7 Rückansicht (N7000 snw1 Modelle)

Legende	Beschreibung
1	Öffnung für Kabel-Sicherheitsperre
2	LAN-Anschluss

**Tabelle 1-7 Rückansicht (N7000 snw1 Modelle) (Fortsetzung)**

Legende	Beschreibung
3	USB-Host für USB-Flash-Laufwerk
4	USB 3.0-Schnittstellenanschluss
5	Netzteileingang

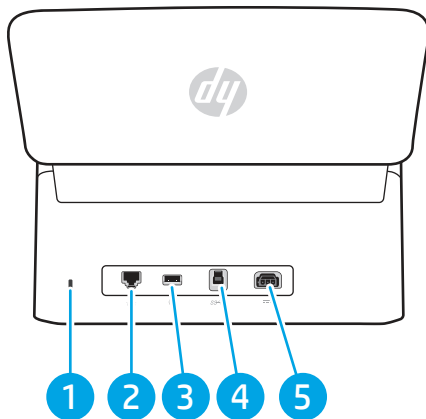
## Seriennummer und Produktnummer

Der Serien- und Produktnummernaufkleber befindet sich auf der hinteren Abdeckung.

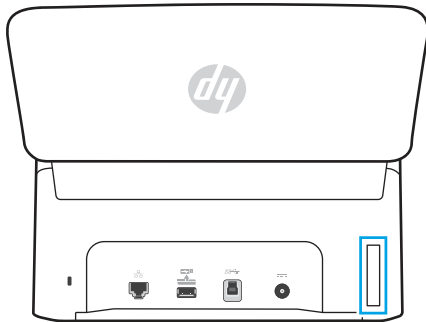

## Bedienfeldansicht (Modelle 2000 s2 und 3000 s4)

Die Tasten auf dem Bedienfeld dienen zum Starten oder Abbrechen eines Scanvorgangs sowie zum Ein- und Ausschalten des Geräts.

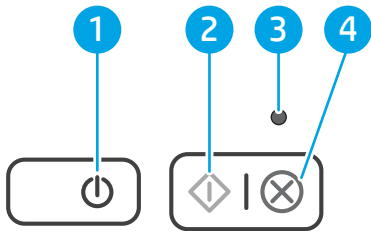

**Tabelle 1-8 Bedienfeldansicht (Modelle 2000 s2 und 3000 s4)**

Legende	Name	Beschreibung
1	Netztaaste  und LED	Drücken Sie die Netztaaste , um den Scanner einzuschalten. Halten Sie die Netztaaste  drei Sekunden lang gedrückt, um den Scanner auszuschalten.  Eine leuchtende Netz-LED zeigt an, dass der Scanner eingeschaltet ist.
2	Taste „Scannen“	Drücken Sie die Taste „Scannen“ , um einen Scanvorgang zu starten.
3	Fehler-LED	Eine blinkende oder leuchtende Fehler-LED zeigt an, dass ein Fehler aufgetreten ist.
4	Schaltfläche „Abbrechen“	Drücken Sie die Taste „Abbrechen“ , um einen laufenden Scanvorgang abzubrechen.

## Bedienfeldansicht (Modelle 5000 s5 und 7000 s3)

Die Tasten auf dem Bedienfeld dienen zum Starten oder Abbrechen eines Scanvorgangs sowie zum Ein- und Ausschalten des Geräts.



Tabelle 1-9 Bedienfeldansicht (Modelle 5000 s5 und 7000 s3)

Legende	Name	Beschreibung
1	Taste Pfeil nach oben	Verwenden Sie die Taste Pfeil nach oben, um Einstellungswerte zu erhöhen oder durch die Menüoptionen zu navigieren.
2	Taste Pfeil nach unten	Verwenden Sie die Taste Pfeil nach unten, um die Einstellungswerte zu verringern oder durch die Menüoptionen zu navigieren.
3	Duplexscan Taste „Scannen Duplex“	Drücken Sie die Taste „Scannen Duplex“ , um einen Scanvorgang (beidseitig) zu starten.
4	Taste „Scannen Simplex“	Drücken Sie die Taste „Scannen Simplex“ , um einen einseitigen Scanvorgang zu starten.
5	Schaltfläche „Abbrechen“	Drücken Sie die Taste „Abbrechen“ , um einen laufenden Scanvorgang abzubrechen.
6	Taste „Extras“	Drücken Sie die Taste „Extras“ , um das Dienstprogramm „HP Scanner-Tools“ zu öffnen.
7	Netztaaste  und LED	Drücken Sie die Netztaaste , um den Scanner einzuschalten. Halten Sie die Netztaaste  drei Sekunden lang gedrückt, um den Scanner auszuschalten.
8	LCD-Bereich	Sehen Sie auf das zweizeilige Display, um sich den Gerätestatus und Fehlermeldungen anzeigen zu lassen.

## Touchscreenanzeige (Modelle N4000 snw1 und N7000 snw1)

Identifizieren Sie die Schaltflächen auf dem Bedienfeld.

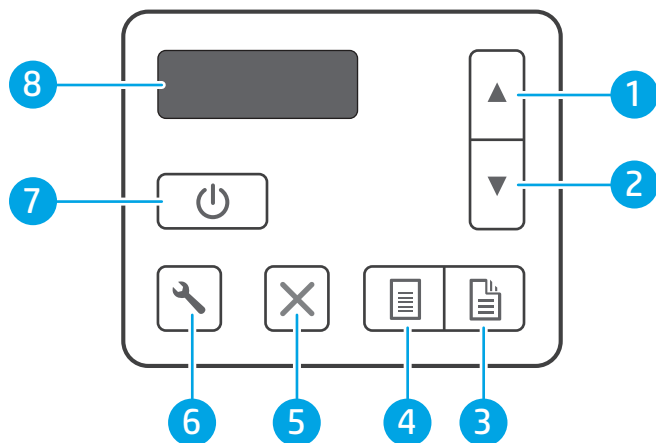
### Touchscreen-Menüstruktur

Identifizieren Sie die Funktionen auf dem Touchscreen.



Tabelle 1-10 Touchscreen-Menü

Legende	Beschreibung
1	Bereit
2	Startet das Scannen an einen angeschlossenen Computer
3	Startet das Scannen an eine E-Mail-Adresse
4	Startet das Scannen in einen Netzwerkordner
5	Startet das Scannen auf SharePoint
6	Startet das Scannen auf ein USB-Flash-Laufwerk
7	Wählt einen Scan-Shortcut aus
8	Netzwerkverbindungsstatus
9	Einstellungen
10	Reservierte Aufträge
11	Blättert zur vorigen oder nächsten Seite

 **HINWEIS:** Die auf der Startanzeige angezeigten Funktionen variieren je nach Scannerkonfiguration.

## Tasten auf dem Touchscreen

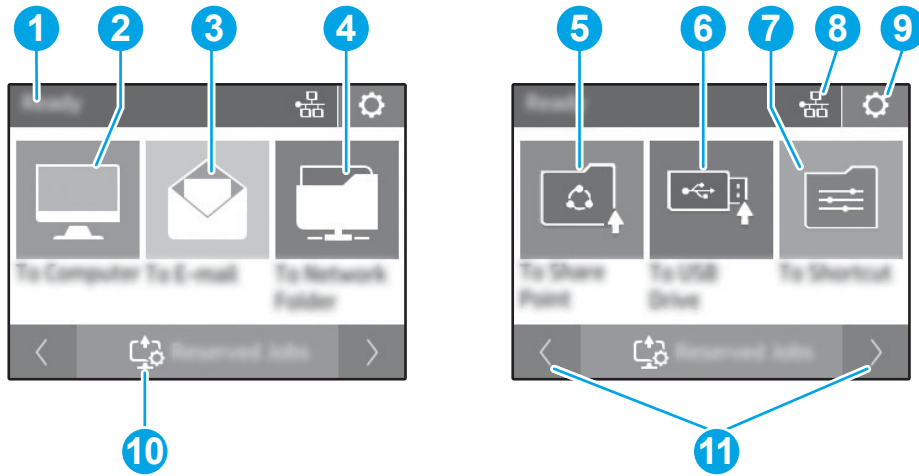
Die Schaltflächen auf dem Touchscreen dienen zum Starten oder Abbrechen eines Scanvorgangs sowie zum Ein- und Ausschalten des Geräts.



Tabelle 1-11 Tasten auf dem Touchscreen

Legende	Name	Beschreibung
1	Touchscreen	
2	↶	Zurück
3	🏠	Startseite
4	🔌	Ein/Aus / Bereitschaft
5	?	Hilfe

## Produktspezifikationen

In diesem Abschnitt werden die Produktspezifikationen vorgestellt.

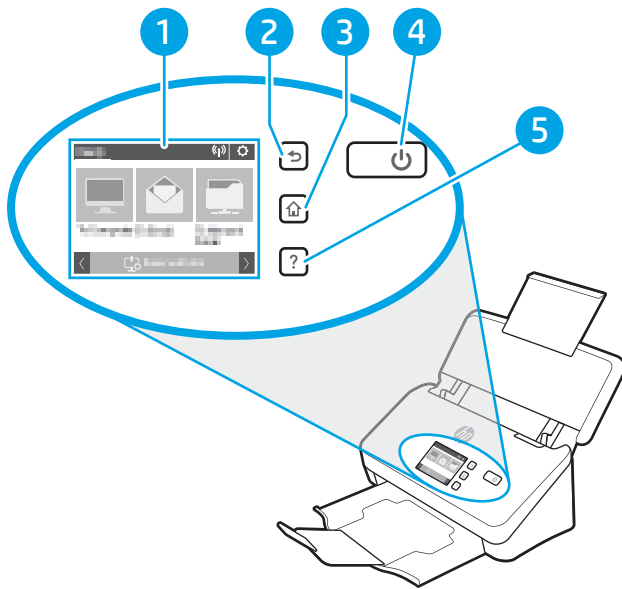
### Unterstützte Betriebssysteme

Folgende Informationen betreffen die scannerspezifischen Windows und HP Scannertreiber für macOS und das Software-Installationsprogramm.

**Windows:** Weitere Informationen finden Sie in den Versionshinweisen der Software.

**macOS:** Dieser Scanner unterstützt Mac Computer. Laden Sie die Software von der Startseite des Produktsupports herunter und installieren Sie sie anschließend, um den HP Scannertreiber zu installieren.

1. Rufen Sie die Startseite des Produktsupports auf.
2. Gehen Sie zum Herunterladen der Scannersoftware wie angegeben vor.

**Linux:** Informationen und Scannertreiber für Linux finden Sie unter [www.hp.com/go/linuxprinting](http://www.hp.com/go/linuxprinting).

 **HINWEIS:** Um die Liste der unterstützten Betriebssysteme abzurufen, besuchen Sie die Startseite des Produktsupports für die HP Kompletthilfe für den Scanner.

- Modelle der Serie 2000 s2: [www.hp.com/support/sj2000s2](http://www.hp.com/support/sj2000s2)
- Modelle der Serie 3000 s4: [www.hp.com/support/sj3000s4](http://www.hp.com/support/sj3000s4)
- Modelle der Serie N4000 snw1: [www.hp.com/support/sjn4000snw1](http://www.hp.com/support/sjn4000snw1)
- Modelle der Serie 5000 s5: [www.hp.com/support/sjflow5000s5](http://www.hp.com/support/sjflow5000s5)
- Modelle der Serie 7000 s3: [www.hp.com/support/sjflow7000s3](http://www.hp.com/support/sjflow7000s3)
- Modelle der Serie N7000 snw1: [www.hp.com/support/sjflown7000snw1](http://www.hp.com/support/sjflown7000snw1)

**Tabelle 1-12 Mindestsystemanforderungen**

Windows 10, 8.1, 7	macOS Catalina v10.15, macOS Mojave v10.14, macOS High Sierra v10.13	Mobilgeräte, Android
<ul style="list-style-type: none"> <li>• 32-Bit oder 64-Bit</li> <li>• 2 GB freier Festplattenspeicher</li> <li>• Microsoft Internet Explorer</li> <li>• Internetverbindung</li> <li>• USB-Anschluss</li> </ul>	<ul style="list-style-type: none"> <li>• 2 GB freier Festplattenspeicher</li> <li>• Internetverbindung</li> </ul>	<ul style="list-style-type: none"> <li>• Routerverbindung nicht erforderlich</li> </ul>

## Produktabmessungen

Stellen Sie sicher, dass Ihre Scannerumgebung genug Platz für den Scanner bietet.

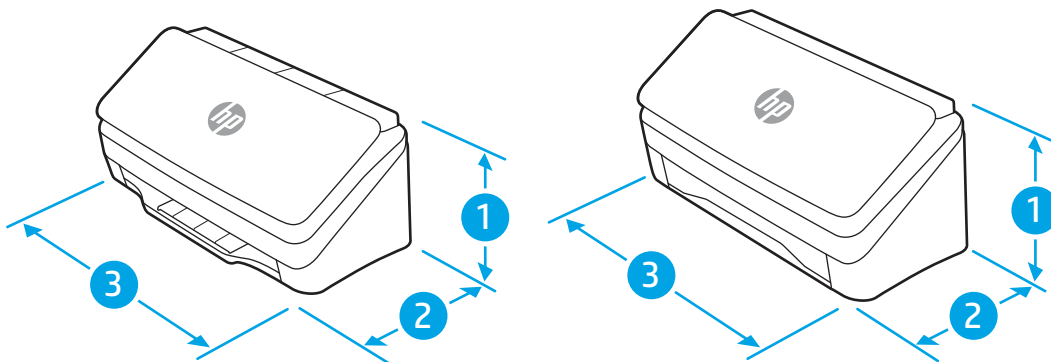

**Tabelle 1-13 Produktabmessungen**

Modell	1. Höhe	2. Tiefe	3. Breite	Gewicht
Modelle 2000 s2, 3000 s4 und N4000 snw1	154 mm	172 mm	300 mm	2,7 kg
Modelle 5000 s5, 7000 s3 und N7000 snw1	190 mm	198 mm	310 mm	4,0 kg



## Stromverbrauch, elektrische Spezifikationen und Geräuschemissionen

Der Scanner muss sich für einen ordnungsgemäßen Betrieb in einer Umgebung befinden, die bestimmten Stromversorgungsspezifikationen entspricht.

Aktuelle Informationen finden Sie auf [www.hp.com/support](http://www.hp.com/support).

Achten Sie darauf, das Netzkabel des Netzteils an eine Steckdose mit Erdungsverbindung anzuschließen.

**⚠ ACHTUNG:** Die Netzspannung richtet sich nach dem Land/der Region, in dem bzw. in der das Produkt verkauft wird. Verändern Sie nicht die Betriebsspannung. Dies kann zu Schäden am Gerät führen und die Produktgewährleistung aufheben.

## Betriebsumgebungsbedingungen

Prüfen Sie die empfohlenen Betriebsumgebungsbedingungen für Ihren Scanner.

**Tabelle 1-14 Betriebsumgebungsbedingungen**

Umgebung	Empfohlen	Zulässig
Temperatur	17,5 bis 25° C	10 bis 35 °C
Relative Luftfeuchtigkeit	30 bis 70 % Relative Luftfeuchtigkeit (RL)	10 bis 80 % relative Luftfeuchtigkeit
Aufstellhöhe	Nicht zutreffend	0 bis 3048 m

## Konfiguration der Gerätehardware und Softwareinstallation

Grundlegende Konfigurationsanleitungen werden im Installationshandbuch erläutert, das im Lieferumfang enthalten ist. Weitere Anleitungen finden Sie auf der Kundendienst-Webseite von HP.

Auf der Startseite des Produktsupports finden Sie die HP Kompletthilfe zu dem Produkt:

- Modelle der Serie 2000 s2: [www.hp.com/support/sj2000s2](http://www.hp.com/support/sj2000s2)
- Modelle der Serie 3000 s4: [www.hp.com/support/sj3000s4](http://www.hp.com/support/sj3000s4)
- Modelle der Serie N4000 snw1: [www.hp.com/support/sjn4000snw1](http://www.hp.com/support/sjn4000snw1)
- Modelle der Serie 5000 s5: [www.hp.com/support/siflow5000s5](http://www.hp.com/support/siflow5000s5)
- Modelle der Serie 7000 s3: [www.hp.com/support/siflow7000s3](http://www.hp.com/support/siflow7000s3)
- Modelle der Serie N7000 snw1: [www.hp.com/support/siflown7000snw1](http://www.hp.com/support/siflown7000snw1)

Die HP Kompletthilfe zu dem Produkt enthält Informationen zu folgenden Themen:

- Installieren und Konfigurieren
- Lernen und Verwenden
- Lösen von Problemen
- Herunterladen von Software- und Firmware-Aktualisierungen
- Beitritt zu Support-Foren

- Suchen nach Garantie- und Zulassungsinformationen

## Scannersoftware (Windows)

Der Scanner wird mit einem breiten Spektrum an Windows-Scansoftware und -Scantreibern geliefert (z. B. HP Scan).

### Software HP Scan

Mit der Software HP Scan können Sie folgende Aufgaben ausführen:

- Scannen in eine PDF-Datei
- Scannen auf JPEG
- Per E-Mail als PDF-Datei senden
- Per E-Mail als JPEG-Datei senden
- Scannen von Text zur Bearbeitung (OCR)
- Scannen an die Cloud
- Alltäglicher Scan

### Dienstprogramm „HP Scanner-Tools“

Mit dem Dienstprogramm „HP Scanner-Tools“ können folgende Aufgaben ausgeführt werden:

- Festlegen der Optionen für Benachrichtigungen bezüglich Wartung und Statusaktualisierungen
- Ändern der Energiespareinstellungen des Scanners
- Anzeigen der Scannerinformationen (Firmwareversion, Seriennummer, Gesamtanzahl gescannter Seiten)
- Ändern von Scanprofilen
- Ändern der Eigenschaften von „Scan auf USB-Laufwerk“

Führen Sie zum Öffnen des Dienstprogramms einen der folgenden Schritte aus:

- Windows 8.1 und Windows 10: Klicken Sie in der **Startanzeige** auf die Kachel für das **Dienstprogramm „HP Scanner-Tools“**.
- Starten Sie **HP Scan Assistant** von Ihrem Desktop aus, und wählen Sie dann **Extras** aus.

## HP TWAIN

HP TWAIN bildet eine Softwareschnittstelle zwischen der Imaging-/Scanhardware und TWAIN-kompatiblen Softwareprogrammen. Die Funktionsweise TWAIN-kompatibler Software ist unterschiedlich. In der Dokumentation zur jeweiligen Software finden Sie die Anweisungen zum Scannen.

## ISIS

ISIS (Image and Scanner Interface Specification) stellt eine Softwareschnittstelle zwischen der Bildbearbeitungs-/Scanhardware und den auf ISIS basierenden Softwareanwendungen zur Verfügung. ISIS-Treiber ermöglichen die konsistente Interaktion mit allen ISIS-kompatiblen Scannern.

## WIA

WIA bildet eine Softwareschnittstelle zwischen der Imaging-/Scanhardware und WIA-kompatiblen Softwareprogrammen. Die Funktionsweise WIA-kompatibler Software ist unterschiedlich. In der Dokumentation zur jeweiligen Software finden Sie die Anweisungen zum Scannen.

## Scannersoftware (macOS)

Das Produkt ist mit den Scanfunktionen von Apple AirScan kompatibel. Sie können mit Image Capture oder anderen ICA-kompatiblen Programmen scannen, ohne zusätzliche Software installieren zu müssen.

Zur optimalen Nutzung aller Scannerfunktionen empfiehlt HP die Installation der Scan-Lösung von HP (mit HP Easy Scan und dem HP-Dienstprogramm).

### HP Easy Scan

Dokumente und Fotos scannen und Scan-Shortcuts verwalten.

### HP Dienstprogramm

Wenn der Scanner über ein USB-Kabel angeschlossen ist, können Sie das HP Dienstprogramm verwenden.



Der Bereich **Wartung** im HP Dienstprogramm zeigt die Informationen zur Scannernutzung und das Wartungsprotokoll und informiert den Benutzer bei anstehenden Wartungen. Die Benachrichtigung wird im HP-Dienstprogramm angezeigt, sobald der Bereich **Wartung** ausgewählt wird.

Mit dem HP Dienstprogramm können Sie den Scanner konfigurieren und der Taste „Scannen“  die notwendigen Arbeitsschritte auf einem Mac-Computer zuweisen. Das HP Dienstprogramm ist im Ordner **Programme > HP** verfügbar.

## Integrierter Webserver

Das Gerät verfügt über einen integrierten Webserver, über den Sie auf Informationen zu Geräten und Netzwerkaktivitäten zugreifen können. Diese Informationen werden in einem Webbrowser wie Microsoft Internet Explorer, Mozilla Firefox oder Google Chrome angezeigt.

Der integrierte Webserver befindet sich im Gerät. Er wird nicht auf einem Netzwerkservers gehostet.

Der integrierte Webserver bietet eine Schnittstelle zum Gerät, die jeder Benutzer verwenden kann, der über einen mit einem Netzwerk verbundenen Computer und einen Standard-Webbrowser verfügt. Sie müssen keine spezielle Software installieren oder konfigurieren, auf Ihrem Computer muss aber ein unterstützter Webbrowser installiert sein. Geben Sie die IP-Adresse des Geräts in die Adresszeile des Browsers ein, um auf den integrierten Webserver zuzugreifen. Um die IP-Adresse zu finden, berühren Sie in der oberen rechten Ecke des Startbildschirms das Netzwerksymbol  oder  und berühren Sie dann **Drahtlos** oder **Kabelgebunden (LAN)**.

## HP Web Jetadmin

HP Web Jetadmin ist ein preisgekröntes, branchenführendes Tool für die effiziente Verwaltung von vielfältigen vernetzten HP Geräten, darunter Drucker, Multifunktionsdrucker und Geräte für digitales Senden. Diese Komplettlösung ermöglicht Ihnen die Remote-Installation, -Überwachung, -Verwaltung, -Fehlersuche und -

Sicherung Ihrer Druck- und Imaging-Umgebung. So steigern Sie die Produktivität Ihres Unternehmens, indem Sie Zeit sparen, Kosten kontrollieren und Ihre Investitionen schützen.

HP Web Jetadmin-Aktualisierungen werden regelmäßig zur Verfügung gestellt, um Unterstützung für spezifische Gerätefunktionen bereitzustellen. Weitere Informationen finden Sie unter [www.hp.com/go/webjetadmin](http://www.hp.com/go/webjetadmin).

## Ruhemodus und Einstellungen für automatisches Ausschalten

Standardmäßig wechselt der Scanner vor 15-minütiger Inaktivität in den Ruhemodus und wird nach zweistündiger Inaktivität automatisch ausgeschaltet, um Strom zu sparen.

### Ändern der Einstellungen für „Ruhemodus“ und „Autom. Aus“ mithilfe des Dienstprogramms „HP Scanner-Tools“

**Windows:** Verwenden Sie zum Ändern der Einstellungen für „Ruhemodus“ und „Autom. Aus“ das Dienstprogramm „HP Scanner-Tools“.

1. Starten Sie das Dienstprogramm „HP Scanner-Tools“.
2. Klicken Sie auf die Registerkarte **Einstellungen**.
3. Wählen Sie in den Dropdown-Listen **Scanner ausschalten nach** und **Scanner in den Ruhemodus versetzen nach** die gewünschten Werte aus.

### Ändern der Standardeinstellungen für „Autom. Aus“ mithilfe des HP Dienstprogramms

**macOS:** Ändern Sie die Standardeinstellungen für „Autom.-Aus“ mit Hilfe des HP Dienstprogramms im Bereich **Energie**.

1. Starten Sie das HP Dienstprogramm.
2. Klicken Sie auf das Symbol **Energie**.
3. Wählen Sie eine Einstellung für **Lampenmodus** aus.
4. Wählen Sie im Dropdown-Feld **Scanner automatisch ausschalten** eine Zeiteinstellung für „Autom. Aus“.

---

## 2 Verwenden des Scanners

In den folgenden Themen wird beschrieben, wie Sie den Scanner einrichten und verwenden.

### Einrichten des Scanners (Modelle N4000 snw1 und N7000 snw1)

In den folgenden Themen wird beschrieben, wie Sie den Scanner einrichten.

#### Einrichten der Funktion „Scannen an E-Mail“

Führen Sie die nachfolgenden Schritte aus, um die Funktion „Scannen in E-Mail“ einzurichten.

#### Schritt eins: Überprüfen Sie die Netzwerkverbindung und ermitteln Sie die SMTP-Daten

Zum Einrichten der Funktion „Scannen in E-Mail“ muss das Gerät über eine aktive Netzwerkverbindung mit demselben Netzwerk wie der Computer verfügen, über den der Setup-Vorgang ausgeführt wird.

Ermitteln Sie die folgenden Informationen, bevor Sie mit dem Konfigurationsvorgang beginnen.

- Administratorzugriff auf das Gerät
- SMTP-Server (z. B. smtp.mycompany.com)

---

 **HINWEIS:** Wenn Sie den SMTP-Servernamen, die SMTP-Portnummer oder die Authentifizierungsinformationen nicht kennen, wenden Sie sich an den E-Mail-/Internetanbieter oder den Systemadministrator, um diese Informationen zu erhalten. SMTP-Servernamen und -Portnamen können in der Regel über eine Suche im Internet gefunden werden. Verwenden Sie für die Suche zum Beispiel Begriffe wie „Gmail smtp server name“ oder „Yahoo smtp server name“.

---

- Authentifizierungsanforderungen des SMTP-Servers für ausgehende E-Mail-Nachrichten, einschließlich des ggf. zur Authentifizierung verwendeten Benutzernamens und Kennworts.



---

 **HINWEIS:** Informationen zu den Grenzwerten für das digitale Senden für Ihr E-Mail-Konto finden Sie in der Dokumentation Ihres E-Mail-Diensteanbieters. Einige Anbieter sperren Ihr Konto möglicherweise vorübergehend, wenn Sie das Sendelimit überschreiten.

---

#### Schritt zwei: Zugriff auf den integrierten HP Web Server (EWS)

Mit den folgenden Schritten öffnen Sie den integrierten HP Webserver (EWS):

1. Tippen Sie auf dem Startbildschirm des Gerätebedienfelds entsprechend Ihrer Netzwerkverbindungsmethode auf das Netzwerksymbol  oder , und tippen Sie dann auf **Drahtlos** oder **Kabelgebunden (LAN)**, um die IP-Adresse oder den Hostnamen anzuzeigen.

2. Öffnen Sie einen Webbrowser. Geben Sie die IP-Adresse oder den Hostnamen genau so in die Adresszeile ein, wie sie bzw. er auf dem Bedienfeld des Geräts angezeigt wird. Drücken Sie auf der Computertastatur die **Eingabetaste**. Der integrierte HP Webserver wird geöffnet.

Abbildung 2-1 Beispiel für eine IP-Adresse in einem Webbrowser



 **HINWEIS:** Wenn eine Meldung angezeigt wird, dass der Zugriff auf die Webseite eventuell nicht sicher ist, wählen Sie die Option zum Weiterleiten auf die Webseite. Der Computer wird durch den Zugriff auf diese Webseite nicht beschädigt.

Abbildung 2-2 Bildschirm des integrierten Webservers – Beispiel



### Schritt 3: Konfigurieren der Funktion „Scannen in E-Mail“

Verwenden Sie **„Scannen in E-Mail“ einrichten** im integrierten HP Webserver (EWS) für die Basiskonfiguration.

1. Klicken Sie im oberen Navigationsbereich des integrierten Webservers auf die Registerkarte **Scannen**.
2. Klicken Sie im linken Navigationsbereich auf **„Scannen in E-Mail“ einrichten**.
3. Geben Sie im Bereich **E-Mail-Adresse** die E-Mail-Adresse des Absenders für das neue Profil für ausgehende E-Mails im Feld **E-Mail-Absender** ein.
4. Füllen Sie im Bereich **SMTP-Servereinstellungen** die folgenden Felder aus:
  - Geben Sie die Adresse des SMTP-Servers in das Feld **SMTP-Server** ein.
  - Geben Sie im Feld **SMTP-Port** die Nummer des SMTP-Ports ein.

 **HINWEIS:** In den meisten Fällen muss die Standardportnummer nicht geändert werden.

 **HINWEIS:** Wenn Sie einen gehosteten SMTP-Dienst wie Gmail verwenden, überprüfen Sie die SMTP-Adresse, die Portnummer und die SSL-Einstellungen auf der Website des Diensteanbieters oder über andere Quellen. Bei Gmail ist die SMTP-Adresse in der Regel „smtp.gmail.com“, die Portnummer ist 465, und SSL sollte aktiviert sein. Informieren Sie sich in Online-Quellen darüber, ob diese Servereinstellungen zum Zeitpunkt der Konfiguration aktuell und gültig sind.

- Wenn Sie Gmail als E-Mail-Dienst verwenden, aktivieren Sie das Kontrollkästchen **Stets sichere Verbindung (SSL/TLS) verwenden**.
5. Wenn vom SMTP-Server für das Senden einer E-Mail eine Authentifizierung gefordert wird, füllen Sie die folgenden Felder im Bereich **SMTP-Authentifizierung** aus:
    - Geben Sie im Feld **SMTP-Benutzer-ID** die Benutzer-ID für den SMTP-Server ein.
    - Geben Sie im Feld **SMTP-Kennwort** das Kennwort für den SMTP-Server ein.
  6. Überprüfen Sie alle Daten, und klicken Sie dann auf eine der folgenden Optionen:
    - **Speichern und Testen**: Wählen Sie diese Option, um die Daten zu speichern und die Verbindung zu testen.
    - **Nur Speichern**: Wählen Sie diese Option, um die Daten zu speichern, ohne die Verbindung zu testen.

#### Schritt 4: Hinzufügen von Kontakten zum E-Mail-Adressbuch

Klicken Sie im linken Navigationsfenster auf **E-Mail-Adressbuch einrichten**, um E-Mail-Adressen zum Adressbuch hinzuzufügen, auf das vom Gerät zugegriffen werden kann.

So fügen Sie eine einzelne E-Mail-Adresse hinzu:

1. Geben Sie im Feld **E-Mail-Adresse** die E-Mail-Adresse des neuen E-Mail-Kontakts ein.
2. Klicken Sie auf **Speichern**.

#### Schritt 5: Konfigurieren der Standardeinstellungen für „Scannen an E-Mail“

Klicken Sie im linken Navigationsfenster auf **Scaneinstellungen**, um die Standardeinstellungen für „Scannen an E-Mail“ einzurichten.

1. Konfigurieren Sie im Bereich **Standardeinstellungen für Scannen an E-Mail** die folgenden E-Mail-Einstellungen:

Tabelle 2-1 E-Mail-Einstellungen

Option	Beschreibung
<b>Betreff</b>	Geben Sie eine Standard-Betreffzeile für die E-Mail-Nachrichten ein.
<b>Textkörper</b>	Erstellen Sie eine benutzerdefinierte Standardnachricht für alle E-Mails, die vom Gerät gesendet werden.

2. Konfigurieren Sie die folgenden Dateiscaneinstellungen:

Tabelle 2-2 Scandatei-Einstellungen

Option	Beschreibung
<b>Dateinamen-Präfix</b>	Geben Sie ein Dateinamenpräfix ein (z. B. MeinScan).
<b>Dateityp</b>	Wählen Sie den Standarddateityp für das gescannte Dokument aus.
<b>PDF-Typ</b>	Wählen Sie den Standard-PDF-Typ für das gescannte Dokument aus.

Tabelle 2-2 Scandatei-Einstellungen (Fortsetzung)

Option	Beschreibung
<b>Auflösung</b>	Wählen Sie die Standardscanauflösung für das gescannte Dokument aus.  <b>HINWEIS:</b> Bilder höherer Auflösung verfügen über mehr dpi (Punkte pro Zoll) und sind daher detailgenauer. Bilder mit geringerer Auflösung verfügen über weniger dpi (Punkte pro Zoll) und sind weniger detailgenau, die Datei benötigt jedoch weniger Speicherplatz.
<b>Farbe</b>	Geben Sie an, ob die gescannten Dateien in Schwarzweiß oder in Farbe sein werden.
<b>Neigung aufheben</b>	Wählen Sie <b>Ein</b> oder <b>Aus</b> , um die Bildneigungskorrektur zu aktivieren oder zu deaktivieren.
<b>Leere Seite löschen</b>	Wählen Sie <b>Ein</b> oder <b>Aus</b> , um anzugeben, ob leere Seiten aus der gescannten Ausgabe entfernt werden sollen.
<b>Erkennung von fehlerhaftem Einzug</b>	Wählen Sie <b>Ein</b> oder <b>Aus</b> , um die Erkennung mehrerer Seiten, die gleichzeitig in den Dokumenteneinzug eingespeist werden, zu aktivieren oder zu deaktivieren.
<b>Kombinieren von Dokumenten</b>	Wählen Sie <b>Ein</b> oder <b>Aus</b> , um anzugeben, ob mehrere Dokumente in einer Scanausgabedatei kombiniert werden sollen.
<b>JPEG-Dateikomprimierung</b>	Wählen Sie einen Kompressionswert für die JPEG-Datei aus.

3. Klicken Sie am unteren Rand des Bildschirms auf **Anwenden**.

## Einrichten der Funktion „Scannen in Netzwerkordner“

Anhand der folgenden Schritte wird erklärt, wie Sie die Funktion „Scannen in Netzwerkordner“ einrichten.

### Schritt eins: Sammeln von Netzwerkinformationen

Bevor Sie mit dem Einrichten der Funktion „Scannen in Netzwerkordner“ beginnen, sammeln Sie die folgenden Informationen und bereiten Sie sich vor.

 **HINWEIS:** Zum Einrichten der Funktion „Scannen in Netzwerkordner“ muss das Gerät über eine aktive Netzwerkverbindung mit demselben Netzwerk wie der Computer verfügen, über den der Setup-Vorgang ausgeführt wird.



Administratoren benötigen die folgenden Elemente, bevor sie mit dem Konfigurationsvorgang beginnen können.

- Administratorzugriff auf das Gerät
- Den vollqualifizierten Domännennamen (FQDN) (z. B. \\servername.us.companyname.net\scans) des Zielordners oder die IP-Adresse des Servers (z. B. \\16.88.20.20\scans).

 **HINWEIS:** Der Begriff „Server“ bezieht sich in diesem Kontext auf den Computer, auf dem sich der freigegebene Ordner befindet.

### Schritt zwei: Zugriff auf den integrierten HP Web Server (EWS)

Mit den folgenden Schritten öffnen Sie den integrierten HP Webserver (EWS):

1. Tippen Sie auf dem Startbildschirm des Gerätebedienfelds entsprechend Ihrer Netzwerkverbindungsmethode auf das Netzwerksymbol ( oder ) und tippen Sie dann auf **Drahtlos** oder **Kabelgebunden (LAN)**, um die IP-Adresse oder den Hostnamen anzuzeigen.



- Öffnen Sie einen Webbrowser. Geben Sie die IP-Adresse oder den Hostnamen genau so in die Adresszeile ein, wie sie bzw. er auf dem Bedienfeld des Geräts angezeigt wird. Drücken Sie auf der Computertastatur die **Eingabetaste**. Der integrierte HP Webserver wird geöffnet.

**Abbildung 2-3** Beispiel für eine IP-Adresse in einem Webbrowser

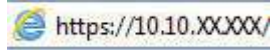

**HINWEIS:** Wenn eine Meldung angezeigt wird, dass der Zugriff auf die Webseite eventuell nicht sicher ist, wählen Sie die Option zum Weiterleiten auf die Webseite. Der Computer wird durch den Zugriff auf diese Webseite nicht beschädigt.

**Abbildung 2-4** Bildschirm des integrierten Webservers – Beispiel



### Schritt 3: Konfigurieren der Funktion „Scannen in Netzwerk“

Verwenden Sie **„Netzwerkordner“ einrichten** im integrierten HP Webserver (EWS) für die Basiskonfiguration.

- Klicken Sie im oberen Navigationsbereich von EWS auf die Registerkarte **Scannen**.
- Klicken Sie im linken Navigationsfenster auf **„Netzwerkordner“ einrichten**.
- Klicken Sie auf der Seite **Netzwerkordner-Einrichtung** auf die Schaltfläche **Neu**.
- Füllen Sie im Bereich **Scan-Einstellungen** die folgenden Felder aus:

**Tabelle 2-3** Scandatei-Einstellungen

Option	Beschreibung
<b>Dateinamen-Präfix</b>	Geben Sie ein Dateinamenspräfix ein (z. B. MeinScan).
<b>Dateityp</b>	Wählen Sie den Standarddateityp für das gescannte Dokument aus.
<b>PDF-Typ</b>	Wählen Sie den Standard-PDF-Typ für das gescannte Dokument aus.

Tabelle 2-3 Scandatei-Einstellungen (Fortsetzung)

Option	Beschreibung
<b>Auflösung</b>	Wählen Sie die Standardscanauflösung für das gescannte Dokument aus.  <b>HINWEIS:</b> Bilder höherer Auflösung verfügen über mehr dpi (Punkte pro Zoll) und sind daher detailgenauer. Bilder mit geringerer Auflösung verfügen über weniger dpi (Punkte pro Zoll) und sind weniger detailgenau, die Datei benötigt jedoch weniger Speicherplatz.
<b>Farbe</b>	Geben Sie an, ob die gescannten Dateien in Schwarzweiß oder in Farbe sein werden.
<b>Neigung aufheben</b>	Wählen Sie <b>Ein</b> oder <b>Aus</b> , um die Bildneigungskorrektur zu aktivieren oder zu deaktivieren.
<b>Leere Seite löschen</b>	Wählen Sie <b>Ein</b> oder <b>Aus</b> , um anzugeben, ob leere Seiten aus der gescannten Ausgabe entfernt werden sollen.
<b>Erkennung von fehlerhaftem Einzug</b>	Wählen Sie <b>Ein</b> oder <b>Aus</b> , um die Erkennung mehrerer Seiten, die gleichzeitig in den Dokumenteneinzug eingespeist werden, zu aktivieren oder zu deaktivieren.
<b>Kombinieren von Dokumenten</b>	Wählen Sie <b>Ein</b> oder <b>Aus</b> , um anzugeben, ob mehrere Dokumente in einer Scanausgabedatei kombiniert werden sollen.
<b>JPEG-Dateikomprimierung</b>	Wählen Sie einen Kompressionswert für die JPEG-Datei aus.

5. Füllen Sie im Bereich **Netzwerkordner-Informationen** die folgenden Felder aus:

- Geben Sie im Feld **Anzeigename** den für den Ordner anzuzeigenden Namen ein.
- Geben Sie im Feld **Netzwerkpfad** den Netzwerkpfad für den Ordner ein.
- Geben Sie im Feld **Benutzername** den Benutzernamen ein, der für den Zugriff auf den Ordner im Netzwerk erforderlich ist.
- Geben Sie im Feld **Kennwort** das Kennwort ein, das für den Zugriff auf den Ordner im Netzwerk erforderlich ist.

6. Überprüfen Sie alle Daten, und klicken Sie dann auf eine der folgenden Optionen:



- **Speichern und Testen:** Wählen Sie diese Option, um die Daten zu speichern und die Verbindung zu testen.
- **Nur Speichern:** Wählen Sie diese Option, um die Daten zu speichern, ohne die Verbindung zu testen.
- **Abbrechen:** Wählen Sie diese Option, um die Konfiguration ohne Speichern der Änderungen zu verlassen.

## Einrichten der Funktion „Scannen auf USB-Laufwerk“

Das Gerät kann eine Datei scannen und auf einem USB-Flash-Laufwerk speichern. Bevor Sie diese Funktion verwenden können, befolgen Sie die unten stehenden Schritte, um sie zu konfigurieren und zu aktivieren.

### Schritt eins: Zugriff auf den integrierten HP Web Server (EWS)

Mit den folgenden Schritten öffnen Sie den integrierten HP Webserver (EWS):

1. Tippen Sie auf dem Startbildschirm des Gerätebedienfelds entsprechend Ihrer Netzwerkverbindungsmethode auf das Netzwerksymbol  oder , und tippen Sie dann auf **Drahtlos** oder **Kabelgebunden (LAN)**, um die IP-Adresse oder den Hostnamen anzuzeigen.

2. Öffnen Sie einen Webbrowser. Geben Sie die IP-Adresse oder den Hostnamen genau so in die Adresszeile ein, wie sie bzw. er auf dem Bedienfeld des Geräts angezeigt wird. Drücken Sie auf der Computertastatur die **Eingabetaste**. Der integrierte HP Webserver wird geöffnet.

Abbildung 2-5 Beispiel für eine IP-Adresse in einem Webbrowser

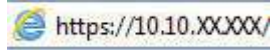

 **HINWEIS:** Wenn eine Meldung angezeigt wird, dass der Zugriff auf die Webseite eventuell nicht sicher ist, wählen Sie die Option zum Weiterleiten auf die Webseite. Der Computer wird durch den Zugriff auf diese Webseite nicht beschädigt.

Abbildung 2-6 Bildschirm des integrierten Webservers – Beispiel



### Schritt zwei: Aktivieren der Funktion „Scannen in USB-Laufwerk“

So aktivieren Sie die Funktion „Scannen in USB-Laufwerk“:

1. Klicken Sie in den oberen Navigationsregisterkarten des integrierten Webservers auf die Registerkarte **Sicherheit**.
2. Klicken Sie im linken Navigationsbereich auf **Zugriffssteuerung**.
3. Überprüfen Sie das aktuelle Benutzerkonto. Wenn **USB** nicht aktiviert ist, klicken Sie auf **Bearbeiten**, wählen Sie **USB aktivieren** aus, und klicken Sie dann auf **OK**.

### Schritt 3: Überprüfen der Standardeinstellungen für „Scannen in USB-Laufwerk“

So konfigurieren Sie die Standardeinstellungen für „Scannen in USB-Laufwerk“:

1. Klicken Sie im oberen Navigationsbereich des integrierten Webservers auf die Registerkarte **Scannen**.
2. Klicken Sie im linken Navigationsbereich auf den Eintrag **Scaneinstellungen**.

- Geben Sie im Bereich **Standardeinstellungen für Scannen in USB** einen Ordernamen für **Gespeicherten Ordner** ein, und konfigurieren Sie dann die folgenden Einstellungen:

**Tabelle 2-4 Scandatei-Einstellungen**

Option	Beschreibung
<b>Dateinamen-Präfix</b>	Geben Sie ein Dateinamenspräfix ein (z. B. MeinScan).
<b>Dateityp</b>	Wählen Sie den Standarddateityp für das gescannte Dokument aus.
<b>PDF-Typ</b>	Wählen Sie den Standard-PDF-Typ für das gescannte Dokument aus.
<b>Auflösung</b>	Wählen Sie die Standardscanauflösung für das gescannte Dokument aus.  <b>HINWEIS:</b> Bilder höherer Auflösung verfügen über mehr dpi (Punkte pro Zoll) und sind daher detailgenauer. Bilder mit geringerer Auflösung verfügen über weniger dpi (Punkte pro Zoll) und sind weniger detailgenau, die Datei benötigt jedoch weniger Speicherplatz.
<b>Farbe</b>	Geben Sie an, ob die gescannten Dateien in Schwarzweiß oder in Farbe sein werden.
<b>Neigung aufheben</b>	Wählen Sie <b>Ein</b> oder <b>Aus</b> , um die Bildneigungskorrektur zu aktivieren oder zu deaktivieren.
<b>Leere Seite löschen</b>	Wählen Sie <b>Ein</b> oder <b>Aus</b> , um anzugeben, ob leere Seiten aus der gescannten Ausgabe entfernt werden sollen.
<b>Erkennung von fehlerhaftem Einzug</b>	Wählen Sie <b>Ein</b> oder <b>Aus</b> , um die Erkennung mehrerer Seiten, die gleichzeitig in den Dokumenteneinzug eingespeist werden, zu aktivieren oder zu deaktivieren.
<b>Kombinieren von Dokumenten</b>	Wählen Sie <b>Ein</b> oder <b>Aus</b> , um anzugeben, ob mehrere Dokumente in einer Scanausgabedatei kombiniert werden sollen.
<b>JPEG-Dateikomprimierung</b>	Wählen Sie einen Kompressionswert für die JPEG-Datei aus.

- Klicken Sie am unteren Rand des Bildschirms auf **Anwenden**.

## Einrichten der Funktion „Scannen nach SharePoint“

Anhand der folgenden Schritte wird erklärt, wie Sie die Funktion „Scannen nach SharePoint“ einrichten.

### Schritt eins: Vorbereiten

Bevor Sie mit dem Einrichten der Funktion „In SharePoint speichern“ beginnen, treffen Sie die folgenden Vorbereitungen.

Administratoren benötigen die folgenden Elemente, bevor sie mit dem Konfigurationsvorgang beginnen können.

- Administratorzugriff auf das Gerät
- Der Zielordner, in dem die gescannten Dateien gespeichert werden, muss auf der SharePoint-Website vorhanden sein, und für den Zielordner muss der Schreibzugriff aktiviert sein.

### Schritt zwei: Zugriff auf den integrierten HP Web Server (EWS)

Mit den folgenden Schritten öffnen Sie den integrierten HP Webserver (EWS):

1. Tippen Sie auf dem Startbildschirm des Gerätebedienfelds entsprechend Ihrer Netzwerkverbindungsmethode auf das Netzwerksymbol (🌐) oder , und tippen Sie dann auf **Drahtlos** oder **Kabelgebunden (LAN)**, um die IP-Adresse oder den Hostnamen anzuzeigen.

2. Öffnen Sie einen Webbrowser. Geben Sie die IP-Adresse oder den Hostnamen genau so in die Adresszeile ein, wie sie bzw. er auf dem Bedienfeld des Geräts angezeigt wird. Drücken Sie auf der Computertastatur die **Eingabetaste**. Der integrierte HP Webserver wird geöffnet.

**Abbildung 2-7** Beispiel für eine IP-Adresse in einem Webbrowser

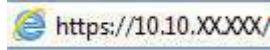

 **HINWEIS:** Wenn eine Meldung angezeigt wird, dass der Zugriff auf die Webseite eventuell nicht sicher ist, wählen Sie die Option zum Weiterleiten auf die Webseite. Der Computer wird durch den Zugriff auf diese Webseite nicht beschädigt.

**Abbildung 2-8** Bildschirm des integrierten Webservers – Beispiel



### Schritt 3: Aktivieren von „Auf SharePoint scannen“

So aktivieren Sie „Auf SharePoint scannen“:

1. Klicken Sie in den oberen Navigationsregisterkarten des integrierten Webservers auf die Registerkarte **Sicherheit**.
2. Klicken Sie im linken Navigationsbereich auf **Zugriffssteuerung**.
3. Überprüfen Sie das aktuelle Benutzerkonto. Wenn **SharePoint** nicht aktiviert ist, klicken Sie auf **Bearbeiten**, wählen Sie **SharePoint aktivieren** aus, und klicken Sie dann auf **OK**.

### Schritt 4: Konfigurieren der Funktion „Scannen nach SharePoint“

Verwenden Sie **Einrichten von „SharePoint“** im integrierten HP Webserver (EWS) für die Basiskonfiguration.

1. Klicken Sie im oberen Navigationsbereich des integrierten Webservers auf die Registerkarte **Scannen**.
2. Klicken Sie im linken Navigationsbereich auf **Einrichten von SharePoint**.
3. Klicken Sie auf der Seite **Einrichten von SharePoint** auf die Schaltfläche **Neu**.

4. Füllen Sie im Bereich **Scan-Einstellungen** die folgenden Felder aus:

**Tabelle 2-5 Scandatei-Einstellungen**

Option	Beschreibung
Dateinamen-Präfix	Geben Sie ein Dateinamenspräfix ein (z. B. MeinScan).
Dateityp	Wählen Sie den Standarddateityp für das gescannte Dokument aus.
PDF-Typ	Wählen Sie den Standard-PDF-Typ für das gescannte Dokument aus.
Auflösung	Wählen Sie die Standardscanauflösung für das gescannte Dokument aus. <b>HINWEIS:</b> Bilder höherer Auflösung verfügen über mehr dpi (Punkte pro Zoll) und sind daher detailgenauer. Bilder mit geringerer Auflösung verfügen über weniger dpi (Punkte pro Zoll) und sind weniger detailgenau, die Datei benötigt jedoch weniger Speicherplatz.
Farbe	Geben Sie an, ob die gescannten Dateien in Schwarzweiß oder in Farbe sein werden.
Neigung aufheben	Wählen Sie <b>Ein</b> oder <b>Aus</b> , um die Bildneigungskorrektur zu aktivieren oder zu deaktivieren.
Leere Seite löschen	Wählen Sie <b>Ein</b> oder <b>Aus</b> , um anzugeben, ob leere Seiten aus der gescannten Ausgabe entfernt werden sollen.
Erkennung von fehlerhaftem Einzug	Wählen Sie <b>Ein</b> oder <b>Aus</b> , um die Erkennung mehrerer Seiten, die gleichzeitig in den Dokumenteneinzug eingespeist werden, zu aktivieren oder zu deaktivieren.
Kombinieren von Dokumenten	Wählen Sie <b>Ein</b> oder <b>Aus</b> , um anzugeben, ob mehrere Dokumente in einer Scanausgabedatei kombiniert werden sollen.
JPEG-Dateikomprimierung	Wählen Sie einen Kompressionswert für die JPEG-Datei aus.

5. Füllen Sie im Bereich **SharePoint-Informationen** die folgenden Felder aus:

- Geben Sie in das Feld **Anzeigename** den für den SharePoint-Pfad anzuzeigenden Namen ein.
- Geben Sie in das Feld **Netzwerkpfad** den SharePoint-Pfad ein.
- Wenn das Gerät eine vorhandene Datei mit demselben Dateinamen wie die neue Datei überschreiben soll, wählen Sie **Vorhandene Dateien überschreiben** aus.
- Geben Sie in das Feld **Windows-Domäne** den Domänennamen ein.
- Geben Sie in das Feld **Benutzername** den Benutzernamen ein, der für den Zugriff auf SharePoint erforderlich ist.
- Geben Sie in das Feld **Kennwort** das Kennwort ein, das für den Zugriff auf SharePoint Netzwerk erforderlich ist.



6. Überprüfen Sie alle Daten, und klicken Sie dann auf eine der folgenden Optionen:

- **Speichern und Testen:** Wählen Sie diese Option, um die Daten zu speichern und die Verbindung zu testen.
- **Nur Speichern:** Wählen Sie diese Option, um die Daten zu speichern, ohne die Verbindung zu testen.
- **Abbrechen:** Wählen Sie diese Option, um die Konfiguration ohne Speichern der Änderungen zu verlassen.

## Einrichten der Zugriffssteuerung

Die Option **Zugriffssteuerung** im integrierten HP Webserver (EWS) bietet Steuerelemente zum Verwalten der Scannerfunktionen, auf die Benutzer zugreifen können.

 **HINWEIS:** Wenn der Administrator ein Kennwort festgelegt hat, um den Zugriff auf den EWS einzuschränken, ist das Kennwort vor dem Einrichten der Zugriffssteuerung erforderlich.

1. Tippen Sie auf dem Startbildschirm des Gerätebedienfelds entsprechend Ihrer Netzwerkverbindungsmethode auf das Netzwerksymbol  oder , und tippen Sie dann auf **Drahtlos** oder **Kabelgebunden (LAN)**, um die IP-Adresse oder den Hostnamen anzuzeigen.
2. Öffnen Sie einen Webbrowser. Geben Sie die IP-Adresse oder den Hostnamen genau so in die Adresszeile ein, wie sie bzw. er auf dem Bedienfeld des Geräts angezeigt wird. Drücken Sie auf der Computertastatur die **Eingabetaste**. Der integrierte HP Webserver wird geöffnet.

**Abbildung 2-9** Beispiel für eine IP-Adresse in einem Webbrowser

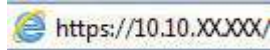

 **HINWEIS:** Wenn eine Meldung angezeigt wird, dass der Zugriff auf die Webseite eventuell nicht sicher ist, wählen Sie die Option zum Weiterleiten auf die Webseite. Der Computer wird durch den Zugriff auf diese Webseite nicht beschädigt.

3. Klicken Sie in den oberen Navigationsregisterkarten des integrierten Webserver auf die Registerkarte **Sicherheit**.
4. Klicken Sie im linken Navigationsbereich auf **Zugriffssteuerung**.
5. Wählen Sie **Zugriffssteuerung aktivieren** aus.
  - Wenn Sie das aktuelle Benutzerkonto verwenden möchten, klicken Sie auf **Bearbeiten**, um einen PIN-Code festzulegen, und wählen Sie Scannerfunktionen aus, auf die das aktuelle Benutzerkonto zugreifen soll.
  - Wenn Sie ein neues Benutzerkonto erstellen möchten, klicken Sie auf **Neu**. Geben Sie einen Kontonamen ein, legen Sie einen PIN-Code fest, und wählen Sie dann Scannerfunktionen aus, auf die dieses Benutzerkonto zugreifen soll.
6. Klicken Sie auf **OK**.

Nachdem die Zugriffssteuerung eingerichtet wurde, können Benutzer nicht mehr auf die deaktivierten Scannerfunktionen zugreifen und müssen die PIN eingeben, um die aktivierten Scannerfunktionen verwenden zu können.

## Einlegen von Vorlagen

In den folgenden Abschnitten wird beschrieben, wie Originale in das Zufuhrfach eingelegt werden.

### Tipps zum Einlegen von Dokumenten

Gehen Sie anhand der folgenden Tipps vor, um Originale richtig einzulegen.

- Die maximale Kapazität des Zufuhrfachs beträgt 50 Blatt Papier zu 75 g/m<sup>2</sup> (Modelle 2000 s2, 3000 s4 und N4000 snw1) oder 80 Blatt Papier zu 75 g/m<sup>2</sup> (Modelle 5000 s5, 7000 s3 und N7000 snw1). Bei schwererem Papier ist die maximale Kapazität niedriger.

 **TIPP:** Orientieren Sie sich an den Linien an den Papierführungen im Zufuhrfach, um nicht zu viele Dokumente einzulegen.







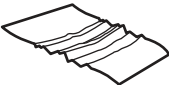

- Die maximale Kapazität für Namenskarten beträgt ca. 9 oder 10 Karten. Legen Sie nicht biegsame Karten, Bankkarten und geprägte Karten einzeln ein.
- Vergewissern Sie sich, dass die Originaldokumente die folgenden Vorgaben erfüllen:

**Tabelle 2-6 Unterstützte Papierformate und -gewichte**

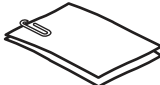
Option	Format
Breite:	50,8 bis 216 mm
Länge:	50,8 bis 3100 mm
Gewicht:	<b>Modelle 2000 s2, 3000 s4 und N4000 snw1:</b> 40 g/m <sup>2</sup> bis 210 g/m <sup>2</sup>
	<b>Modelle 5000 s5, 7000 s3 und N7000 snw1:</b> 43 g/m <sup>2</sup> bis 350 g/m <sup>2</sup>



- Wenn Sie folgende Dokumenttypen scannen, kann dies zu Papierstaus führen, oder die Dokumente können beschädigt werden.

**Tabelle 2-7 Ungeeignete Arten von Dokumenten**

Beispiel	Dokumenttyp	Beispiel	Dokumenttyp
	Zerknitterte Dokumente		Gewellte Dokumente
	Eingerissene Dokumente		Dokumente mit Büro- oder Heftklammern
	Kohlepapier		Beschichtetes Papier
	Extrem dünnes, durchscheinendes Papier		Papier mit Haftnotizen oder angeklebten Merktzetteln
	Fotos		Projektor-Transparentfolien

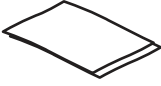

**Tabelle 2-7 Ungeeignete Arten von Dokumenten (Fortsetzung)**

Beispiel	Dokumenttyp	Beispiel	Dokumenttyp
	Papierseiten, die aneinander haften		Papier, bei dem der Toner noch nicht vollständig trocken ist oder auf dem sich feuchte Substanzen wie Klebstoff oder Korrekturfüssigkeit befinden

- Glätten Sie Falten und Wellen in Ihren Dokumenten, bevor Sie diese in den Vorlageneinzug einlegen. Wenn die Vorderkante eines Dokuments Wellen oder Falten aufweist, kann dies zu einem Papierstau führen.
- Wenn Sie empfindliche Dokumente scannen möchten (z. B. Fotos oder Dokumente auf zerknittertem oder sehr leichtem Papier), legen Sie das Dokument in eine durchsichtige Vorlagenhülle, die maximal 216 mm breit ist, bevor Sie diese in das Zufuhrfach einlegen.

 **TIPP:** Wenn Sie keine Vorlagenhülle im entsprechenden Format besitzen, empfiehlt sich die Verwendung einer Prospekthülle für Ringordner. Schneiden Sie die Heftkante ab, so dass die Hülle nicht breiter als 216 mm ist. Deaktivieren Sie außerdem vor dem Scannen die Erkennungsfunktion für Mehrfacheinzug, da die Vorlagenhülle einen Mehrfacheinzugsfehler verursacht.

- Vergewissern Sie sich, dass die Klappe am Vorlageneinzug sicher verriegelt ist. Um die Klappe ordnungsgemäß zu schließen, drücken Sie fest auf beide Seiten der Klappe.
- Legen Sie die Papierführungen seitlich an die Dokumente an. Die Papierführungen müssen an den Kanten des Originals anliegen. Wenn die Papierführungen nicht eng an den Dokumenten anliegen, kann dies dazu führen, dass die Vorlagen nicht einwandfrei gescannt werden.
- Gehen Sie beim Einlegen eines Dokumentstapels in das Zufuhrfach vorsichtig vor. Lassen Sie den Stapel nicht in das Zufuhrfach fallen, und klopfen Sie nicht auf die Oberkante des Stapels, nachdem er in den Vorlageneinzug eingelegt wurde.
- Reinigen Sie die Scanwalzen, wenn diese sichtbar verschmutzt sind oder ein Dokument gescannt wurde, das mit Bleistift ge- oder beschrieben wurde.

## Unterstützte Papierformate und -sorten

Unterstützte Papiersorten und -formate für dieses Produkt sind nachstehend beschrieben.

- US-Letter: 215,9 x 279,4 mm
- US-Legal: 215,9 x 355,6 mm
- US-Executive: 184,2 x 266,7 mm
- ISO A4: 210 x 297 mm
- JIS B5: 182 x 257 mm
- ISO B5: 176 x 250 mm
- ISO A5: 148 x 210 mm
- ISO A6: 105 x 148 mm

- ISO A7: 74 x 104 mm
- ISO A8: 52 x 74 mm
- Benutzerdefiniert
  - **Mindestmaße:** 50,8 x 50,8 mm
  - **Höchstmaße:** 216 x 3100 mm

## Einlegen von Dokumenten (2000 s2, 3000 s4 und N4000 snw1)

So legen Sie Dokumente in das Zufuhrfach ein:

1. Öffnen Sie den Vorlageneinzug und das Ausgabefach, und ziehen Sie die Facherweiterung heraus.

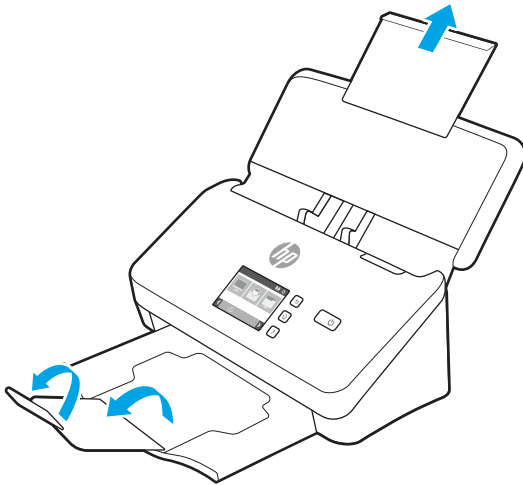

Ziehen Sie das Ausgabefach unter dem Scanner heraus, entfalten Sie die erste Erweiterung, und schieben Sie dann die zweite Erweiterung nach außen.



**HINWEIS:** Bei Blättern, die länger sind als das Format A4 oder Letter (z. B. Blätter im Format Legal), lassen Sie die zweite Erweiterung heruntergeklappt.

2. Legen Sie die Papierführungen seitlich an die Dokumente im Zufuhrfach an. Schieben Sie die Führungen nicht zu dicht an das Papier heran. Das würde den Papiereinzug behindern.

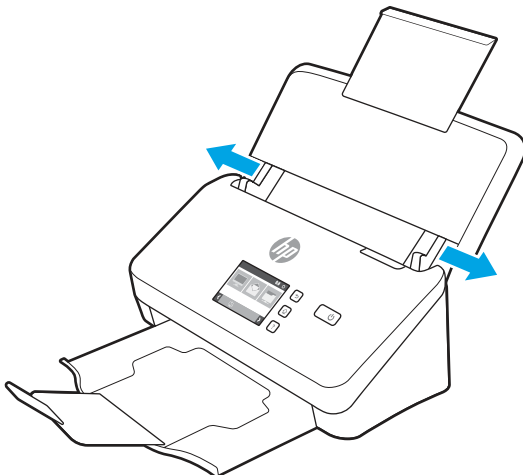

Wenn kleine Originale, wie Kaufbelege oder Bankbelege, gescannt werden, ist es besonders wichtig, dass die Papierführungen eng an den Kanten anliegen, ohne die Papierzufuhr zu behindern.

3. Fächern Sie den Stapel mit den Dokumentseiten auf, um sicherzustellen, dass die Seiten nicht aneinander haften. Fächern Sie die Kante, die in den Vorlageneinzug zeigt, zunächst in der einen und dann in der entgegengesetzten Richtung auf.

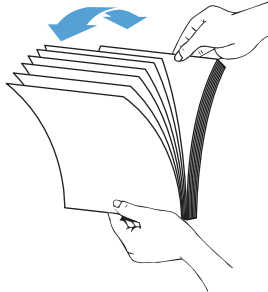

4. Richten Sie die Kanten der Dokumente aneinander aus, indem Sie mit der Unterkante des Stapels auf eine ebene Fläche stoßen. Drehen Sie den Stapel um 90 Grad, und wiederholen Sie diesen Schritt.

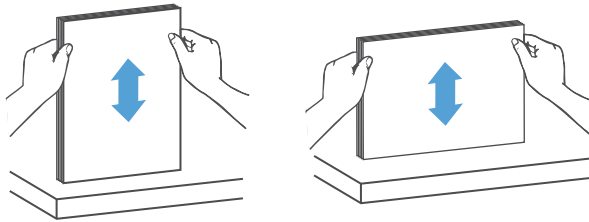

5. Legen Sie den Stapel vorsichtig in das Zufuhrfach ein. Achten Sie beim Einlegen der Vorlagen darauf, dass die bedruckte Seite nach unten und die Vorderkante in Richtung Einzug zeigt.

 **WICHTIG:** Lassen Sie für optimale Ergebnisse den Stapel nicht in das Zufuhrfach fallen, und drücken Sie nicht auf die Oberkante des Stapels, nachdem er in das Zufuhrfach eingelegt wurde.

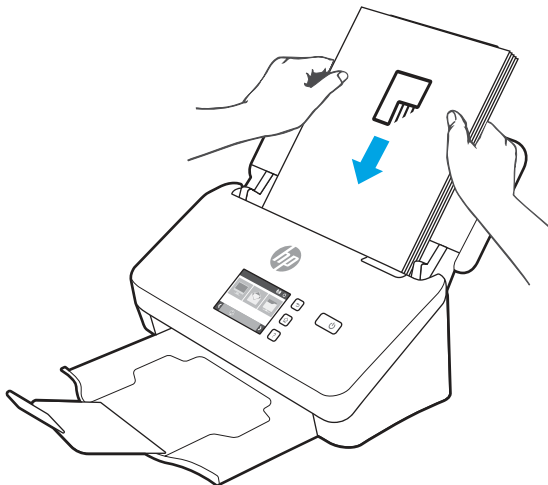

 **TIPP:** Wenn die führende Kante eines Dokuments jedoch gefaltet oder ausgefranst ist, sollten Sie das Dokument so einlegen, dass eine andere Kante nach vorne zeigt.

6. Vergewissern Sie sich, dass die Papierführungen eng an den Kanten des Stapels anliegen.

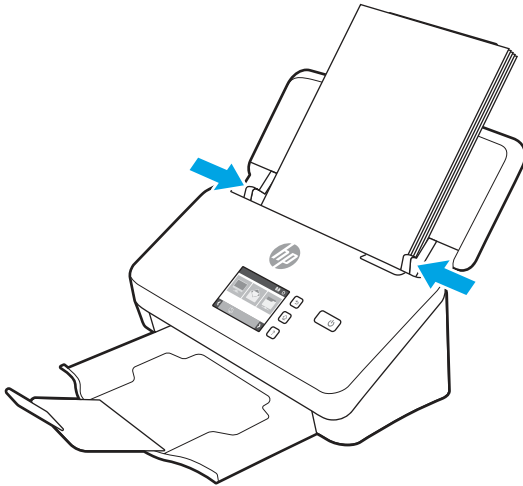

## Einlegen von Dokumenten (5000 s5, 7000 s3 und N7000 snw1)

So legen Sie Dokumente in das Zufuhrfach ein:

1. Öffnen Sie den Vorlageneinzug und das Ausgabefach, und ziehen Sie die Facherweiterung heraus.

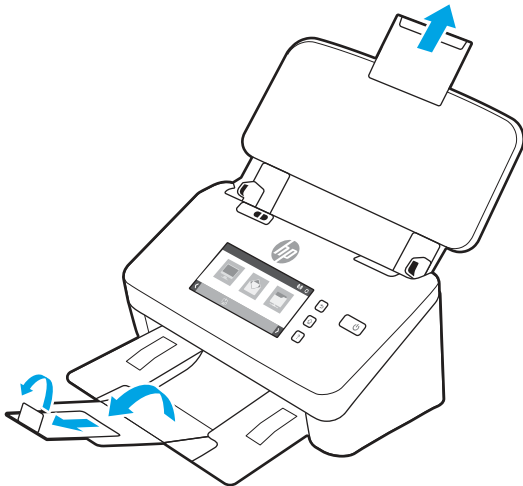

Ziehen Sie das Ausgabefach unter dem Scanner heraus, klappen Sie die erste Erweiterung auf, ziehen Sie die zweite Erweiterung heraus, und klappen Sie dann die dritte kleine Lasche um 90 Grad nach oben.

---

 **HINWEIS:** Bei Blättern, die länger als das Format A4 oder Letter sind (z. B. Blätter im Format Legal), lassen Sie die kleine Lasche heruntergeklappt.

---

2. Vergewissern Sie sich, dass der Schalter für dicke Druckmedien auf das Symbol für ungefaltete Medien gestellt ist.

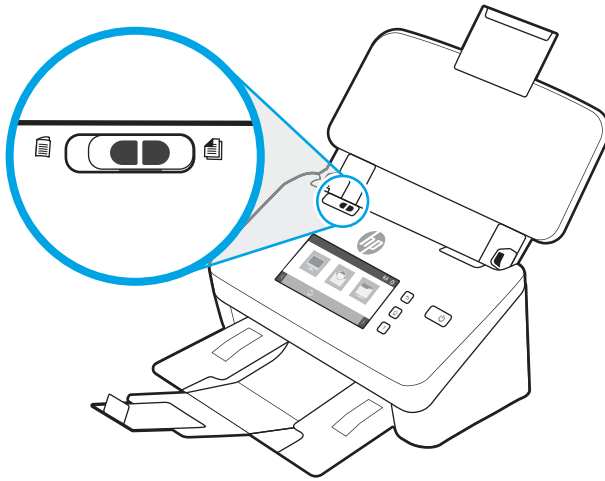

3. Legen Sie die Papierführungen seitlich an die Dokumente im Zufuhrfach an. Schieben Sie die Führungen nicht zu eng an das Papier, um den Papiereinzug nicht zu behindern.

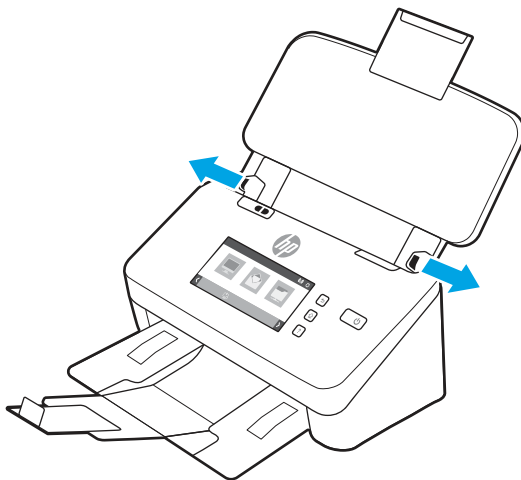

Wenn kleine Originale, wie Kaufbelege oder Bankbelege, gescannt werden, ist es besonders wichtig, dass die Papierführungen eng an den Kanten anliegen, ohne die Papierzufuhr zu behindern.

4. Fächern Sie den Stapel mit den Dokumentseiten auf, um sicherzustellen, dass die Seiten nicht aneinander haften. Fächern Sie die Kante, die in den Vorlageneinzug zeigt, zunächst in der einen und dann in der entgegengesetzten Richtung auf.

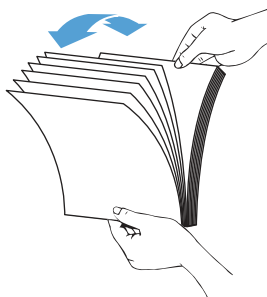

5. Richten Sie die Kanten der Dokumente aneinander aus, indem Sie mit der Unterkante des Stapels auf eine ebene Fläche stoßen. Drehen Sie den Stapel um 90 Grad, und wiederholen Sie diesen Schritt.

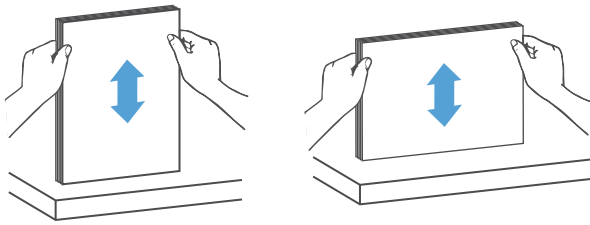

6. Legen Sie den Stapel vorsichtig in das Zufuhrfach ein. Achten Sie beim Einlegen der Vorlagen darauf, dass die bedruckte Seite nach unten und die Vorderkante in Richtung Einzug zeigt. Lassen Sie für optimale Ergebnisse den Stapel nicht in das Zufuhrfach fallen, und drücken Sie nicht auf die Oberkante des Stapels, nachdem er in das Zufuhrfach eingelegt wurde.

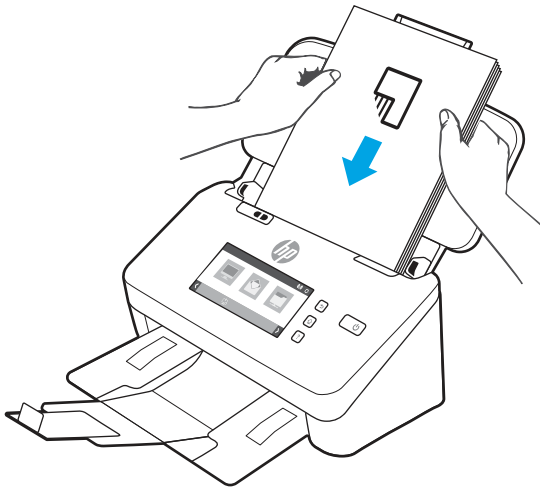

---

 **TIPP:** Wenn die führende Kante eines Dokuments jedoch gefaltet oder ausgefranst ist, sollten Sie das Dokument so einlegen, dass eine andere Kante nach vorne zeigt.

---

7. Vergewissern Sie sich, dass die Papierführungen eng an den Kanten des Stapels anliegen.

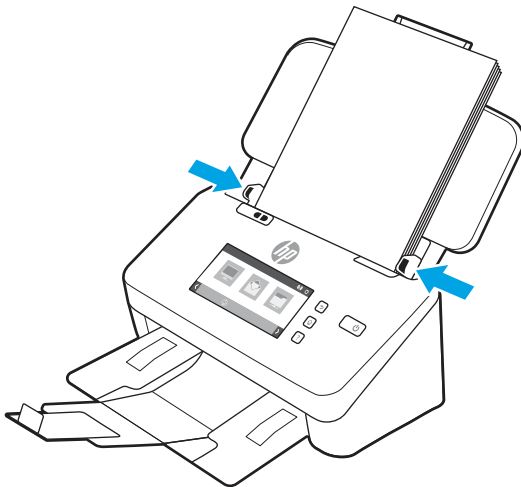

## Einlegen von Karten (Modelle 2000 s2, 3000 s4 und N4000 snw1)

So legen Sie Karten in das Zufuhrfach ein

1. Legen Sie den Kartenstapel mit der bedruckten Seite nach unten und im Querformat ein. Dabei muss die kurze Seite parallel zu den Papierführungen liegen.

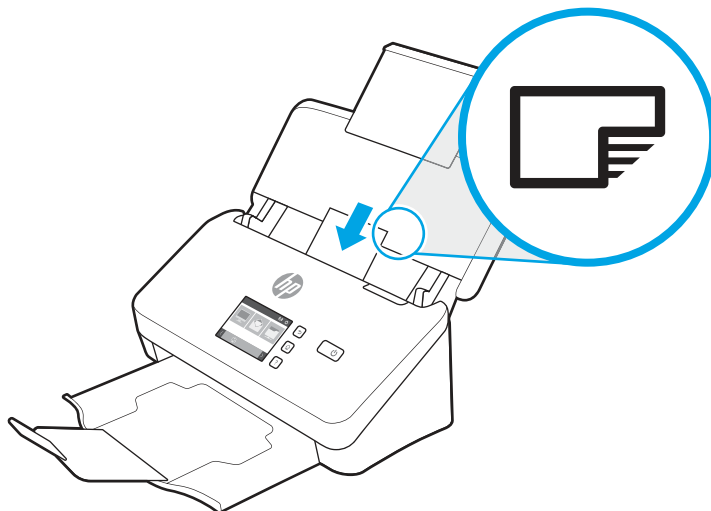

---

 **HINWEIS:** Um die beste Scanqualität zu gewährleisten, legen Sie nicht biegsame oder geprägte Karten in dieser Ausrichtung und jeweils einzeln ein.

---

2. Zentrieren Sie die Karten mithilfe der Papierführungen. Die Papierführungen müssen an den Karten anliegen.

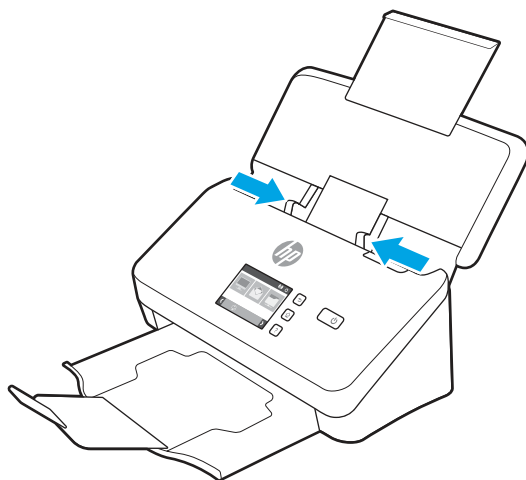

## Einlegen von Karten (Modelle 5000 s5, 7000 s3 und N7000 snw1)

So legen Sie Karten in das Zufuhrfach ein

1. Legen Sie den Kartenstapel mit der bedruckten Seite nach unten und im Querformat ein. Dabei muss die kurze Seite parallel zu den Papierführungen liegen.

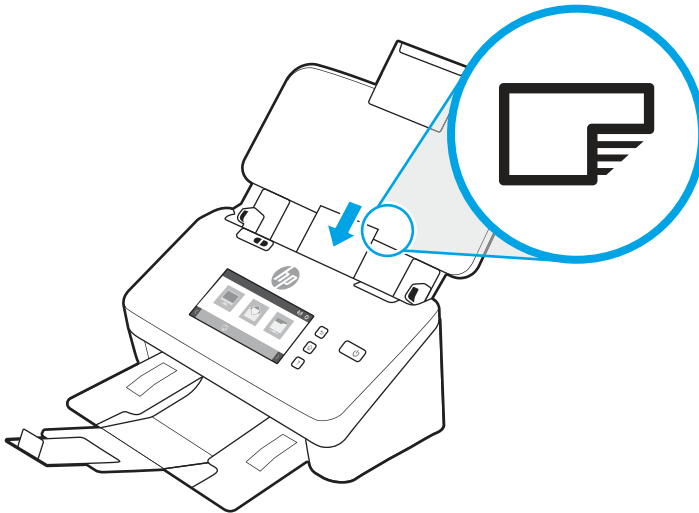

---

 **HINWEIS:** Um die beste Scanqualität zu gewährleisten, legen Sie nicht biegsame oder geprägte Karten in dieser Ausrichtung und jeweils einzeln ein.

---

2. Zentrieren Sie die Karten mithilfe der Papierführungen. Die Papierführungen müssen an den Karten anliegen.

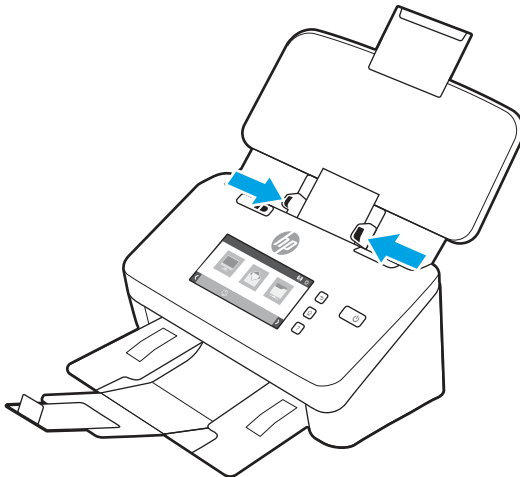



3. Passen Sie die kleine Medienführung im Ausgabefach an.

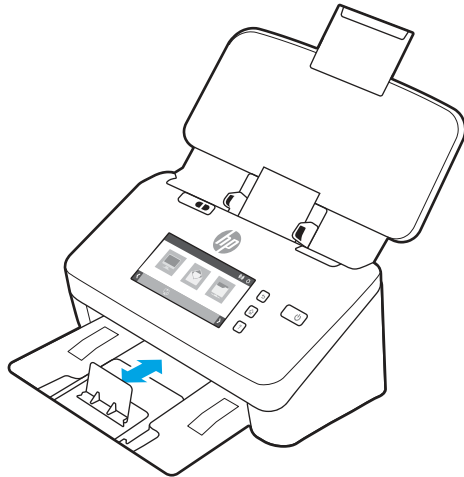

4. Schieben Sie bei dickeren, nicht biegsamen Karten den Schalter für dicke Druckmedien nach links (deaktiviert), um einen Fehler durch Mehrfacheinzug zu vermeiden.

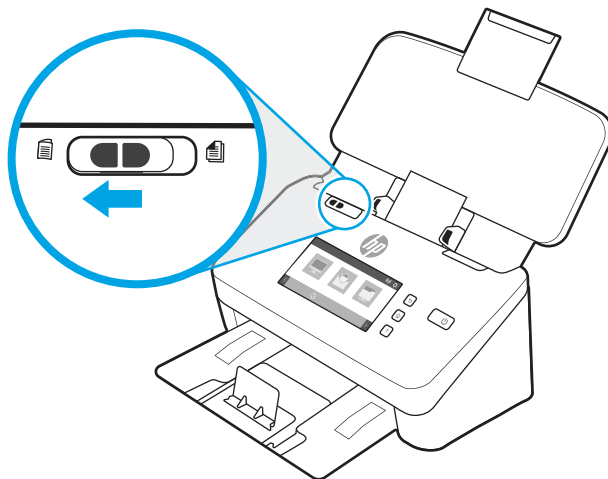

## Einlegen von gefalteten Medien (Modelle 5000 s5 , 7000 s3und N7000 snw1)

Der Scanner unterstützt die A3-Zusammenführung, bei der eine A3-Seite in das A4-Format gefaltet und anschließend mit Hilfe der Scansoftware des Computers durch den Scanner geführt wird. Die Scansoftware kann die beiden gescannten A4-Bilder in ein gescanntes A3-Bild zusammenführen.

Beachten Sie beim Verwenden der A3-Zusammenführungsfunktion die folgenden allgemeinen Richtlinien:

- Führen Sie jeweils nur ein gefaltetes Blatt im A3-Format zu. Wenn mehrere gefaltete Blätter im A3-Format eingezogen werden, kann dies zu Papierstau führen oder das ordnungsgemäße Zusammenführen des gescannten A3-Bildes verhindern.
- Verwenden Sie kein dickeres, schwereres Papier. Dickeres gefaltetes A3-Papier kann dazu führen, dass die endgültigen gescannten Bilder schief dargestellt werden.

Gehen Sie wie folgt vor, um das A3-Zusammenführen mit HP Scan zu aktivieren:

1. Öffnen Sie die Software HP Scan.

2. Wählen Sie ein Scanprofil aus, wählen Sie in der Dropdown-Liste **Blattseiten** eine Duplex-Scaneinstellung aus, und klicken Sie dann auf **Mehr**.
3. Klicken Sie auf der Registerkarte **Scannen** auf **Zusammenführen**.
4. Aktivieren Sie das Kontrollkästchen **Seiten eines 2-seitigen (Duplex) Scans in einer einzelnen Seite zusammenführen**, wählen Sie eine Option aus, um die Position der Vorderseite anzugeben, und klicken Sie dann auf **OK**.
5. Klicken Sie auf **Zuführungsfehler**, deaktivieren Sie das Kontrollkästchen **Erkennung falschen Einzugs (mehrere Seiten)**, und klicken Sie dann auf **OK**.
6. Legen Sie die gefalteten A3-Medien, die nun das A4-Format aufweisen, in das Zufuhrfach des Scanners.
7. Stellen Sie sicher, dass die gefaltete Kante des A3-Mediums an der rechten Papierführung des Scanners ausgerichtet ist.
8. Schieben Sie den Schalter für dicke Druckmedien vor dem Scannen der gefalteten A3-Medien nach links (deaktiviert).



**HINWEIS:** Wenn der Schalter für dicke Druckmedien nicht richtig eingestellt ist, kann das gefaltete A3-Papier durch den Scanner beschädigt werden.



**HINWEIS:** Inhalte im Falz des Dokuments können im endgültigen gescannten A3-Bild nicht oder verzerrt angezeigt werden.

## Starten eines Scanvorgangs über die Hardware

Erfahren Sie, wie Sie einen Scan über das Bedienfeld starten.

### Scannen mithilfe der Tasten auf dem Bedienfeld (Modelle 2000 s2 und 3000 s4)

So scannen Sie über das Bedienfeld



1. Legen Sie das Original in das Zufuhrfach ein.
2. Drücken Sie die Taste „Scannen“ .



**TIPP:** Um einen Scan abzubrechen, drücken Sie die Taste „Abbrechen“  auf dem Bedienfeld.

### Scannen mithilfe der Tasten auf dem Bedienfeld (Modelle 5000 s5 und 7000 s3)

So scannen Sie über das Bedienfeld

1. Legen Sie das Original in das Zufuhrfach ein.
2. Wählen Sie mit den Pfeiltasten das gewünschte Scanprofil aus. Wenn Sie kein Profil auswählen, verwendet der Scanner das Standardscanprofil.
3. Drücken Sie die Taste „Scannen Simplex“  oder die Taste „Scannen Duplex“ .



**TIPP:** Um einen Scan abzubrechen, drücken Sie die Taste „Abbrechen“  auf dem Bedienfeld.

Der Schalter für dicke Druckmedien ist ein mechanischer Schalter am Scanner, mit dem die Seitentrennung aktiviert oder deaktiviert wird.

Abbildung 2-10 Schalter für dicke Druckmedien

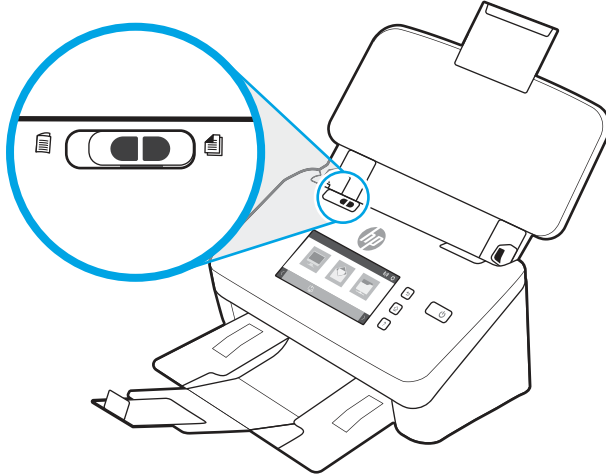

Standardmäßig ist dieser für die meisten Medien aktiviert. Vor dem Scannen gefalteter Blätter oder empfindlicher Vorlagen in einer Kunststoffhülle sollte die Seitentrennung deaktiviert werden. Gefaltete Seiten oder Kunststoffhüllen können nur einzeln zugeführt werden.

 **HINWEIS:** Das Deaktivieren der Seitentrennung kann zu Mehrfacheinzugsfehlern oder Papierstau führen.

Durch Aktivieren der Seitentrennung bei gefaltetem Papier kann das Blatt beschädigt werden.

## Scannen vom Touchscreen (Modelle N4000 snw1 und N7000 snw1)

In den folgenden Abschnitten wird beschrieben, wie Sie mithilfe des Touchscreens scannen.

### Scannen an einen Computer

So scannen Sie an einen Computer

1. Legen Sie das Original in das Zufuhrfach ein.
2. Berühren Sie auf dem Bedienfeld des Geräts im Startbildschirm die Schaltfläche [An Computer](#).
3. Der Scanner zeigt eine Liste von Computern, auf denen die HP Software installiert ist und die Scans vom Scanner erhalten können. Wählen Sie den Computer aus, an den der Scan durchgeführt werden soll.
4. Wenn Sie die Scaneinstellungen ändern möchten:
  - Berühren Sie [Shortcut](#), um einen anderen Scan-Scan-Shortcut auszuwählen.
  - Berühren Sie [Seiten](#), um zwischen einseitigen und zweiseitigen Einstellungen zu wechseln.
5. Berühren Sie [Scannen](#). Das gescannte Element wird an den ausgewählten Computer gesendet.

### Scannen an einen Netzwerkspeicherort

So scannen Sie an einen Netzwerkspeicherort

1. Legen Sie das Original in das Zufuhrfach ein.
2. Berühren Sie auf dem Bedienfeld des Geräts im Startbildschirm die Schaltfläche [An Netzwerkordner](#).

3. Wenn Sie mehrere Netzwerkziele eingerichtet haben, wird auf dem Scanner eine Liste der Netzwerkordner angezeigt. Wählen Sie den Netzwerkordner aus, an den der Scan durchgeführt werden soll.
4. Geben Sie bei entsprechender Aufforderung die PIN ein.
5. Wenn Sie Scaneinstellungen konfigurieren möchten:
  - Berühren Sie [Optionen](#) um Dateityp, Auflösung, Farbe oder andere erweiterte Einstellungen zu ändern.
  - Berühren Sie [Seiten](#), um zwischen einseitigen und zweiseitigen Einstellungen zu wechseln.
6. Berühren Sie [Scannen](#).

## Scannen an E-Mail

Führen Sie diese Schritte aus, um an eine E-Mail-Anwendung zu scannen:

1. Legen Sie das Original in das Zufuhrfach ein.
2. Berühren Sie auf dem Bedienfeld des Geräts im Startbildschirm die Schaltfläche [An E-Mail](#).
3. Folgen Sie den Anweisungen auf dem Bildschirm, um eine E-Mail-Adresse auszuwählen oder einzugeben.
4. Wenn Sie Scaneinstellungen konfigurieren möchten:
  - Berühren Sie [Optionen](#) um Dateityp, Auflösung, Farbe oder andere erweiterte Einstellungen zu ändern.
  - Berühren Sie [Seiten](#), um zwischen einseitigen und zweiseitigen Einstellungen zu wechseln.
5. Berühren Sie [Scannen](#).

## Scannen an eine Microsoft SharePoint-Website

Verwenden Sie „Auf SharePoint® speichern“, um Dokumente direkt an eine Microsoft SharePoint-Website zu scannen. Dank dieser Funktion müssen die Dokumente nicht mehr in einen Netzwerkordner, auf ein USB-Flash-Laufwerk oder in eine E-Mail-Nachricht gescannt und die Dateien dann manuell auf die SharePoint-Site hochgeladen werden.

1. Legen Sie das Original in das Zufuhrfach ein.
2. Berühren Sie auf dem Bedienfeld des Geräts auf dem Startbildschirm [Scannen nach SharePoint®](#).
3. Wenn Sie mehrere SharePoint-Ziele eingerichtet haben, wird auf dem Scanner eine Liste der SharePoint-Ordner angezeigt. Wählen Sie den SharePoint-Ordner aus, an den der Scan durchgeführt werden soll.
4. Wenn Sie Scaneinstellungen konfigurieren möchten:
  - Berühren Sie [Optionen](#) um Dateityp, Auflösung, Farbe oder andere erweiterte Einstellungen zu ändern.
  - Berühren Sie [Seiten](#), um zwischen einseitigen und zweiseitigen Einstellungen zu wechseln.
5. Berühren Sie [Scannen](#).

## Scannen auf ein USB-Flash-Laufwerk

Das Gerät kann eine Datei scannen und auf einem USB-Flash-Laufwerk speichern. Bevor Sie diese Funktion verwenden können, muss sie im integrierten HP Webserver aktiviert und eingerichtet werden.

1. Legen Sie das Original in das Zufuhrfach ein.
2. Verbinden Sie das USB-Flash-Laufwerk mit dem USB-Anschluss.

3. Berühren Sie auf dem Startbildschirm des Gerätebedienfelds [Scannen in USB-Laufwerk](#).
4. Wenn Sie Scaneinstellungen konfigurieren möchten:
  - Berühren Sie [Optionen](#) um Dateityp, Auflösung, Farbe oder andere erweiterte Einstellungen zu ändern.
  - Berühren Sie [Seiten](#), um zwischen einseitigen und zweiseitigen Einstellungen zu wechseln.
5. Berühren Sie [Scannen](#).

## Verwenden der Scansoftware (Windows)

In den folgenden Abschnitten wird die Verwendung der Scansoftware beschrieben.

### Arbeiten mit Scan-Shortcuts

Über Scan-Shortcuts ist es möglich, Einstellungen für häufig ausgeführte Scanaufgaben schnell und effizient auszuwählen. Mit der HP Scan-Software können Sie Shortcuts einrichten und ändern.

### Anzeigen von Scan-Shortcuts

Starten Sie HP Scan, um die vorhandenen Scan-Shortcuts anzuzeigen. Die vorhandenen Scan-Shortcuts werden in einer Liste auf der linken Seite angezeigt.

### Erstellen von Scan-Shortcuts

So erstellen Sie einen neuen Scan-Shortcut

1. Öffnen Sie die Software HP Scan.
2. Klicken Sie auf **Neuen Scan-Shortcut erstellen**.
3. Geben Sie einen Namen für den neuen Shortcut ein.
4. Erstellen Sie den neuen Shortcut mit den aktuellen Einstellungen oder ausgehend von einem bereits vorhandenen Shortcut.
5. Klicken Sie auf **Erstellen**.
6. Ändern Sie die Einstellungen für den neuen Scan-Shortcut. Klicken Sie auf **Mehr**, um weitere Einstellungen anzuzeigen.
7. Speichern Sie die am Shortcut vorgenommenen Änderungen mit dem Symbol **Speichern** neben dem Namen des neuen Shortcuts in der Shortcut-Liste, oder machen Sie die Änderungen mit Symbol **Rückgängig machen** wieder rückgängig.

### Ändern von Shortcuts

So ändern Sie einen Scan-Shortcut

1. Öffnen Sie die Software HP Scan.
2. Wählen Sie aus der Liste links den zu ändernden Shortcut aus.
3. Ändern Sie die Einstellungen auf der rechten Seite des Bildschirms. Klicken Sie auf **Mehr**, um weitere Einstellungen anzuzeigen.

4. Klicken Sie auf das Symbol **Speichern** rechts neben dem Shortcut-Namen, um die Änderungen zu speichern.

## Scannen an ein Bild

Befolgen Sie diese Schritte, um den Scan als Bild zu speichern:

1. Legen Sie das Dokument in das Zufuhrfach ein.
2. Öffnen Sie die Software HP Scan.
3. Befolgen Sie einen der Schritte:
  - Wählen Sie **Als JPEG speichern** oder **Als JPEG per E-Mail senden** aus und klicken Sie dann auf **Scannen**.
  - Wählen Sie einen anderen Scan-Shortcut aus. Ändern Sie den **Objektyp** in **Foto**, wählen Sie eine Bilddatei in der Dropdown-Liste **Dateityp** aus, und klicken Sie auf **Scannen**.

## Scannen in eine PDF-Datei

Befolgen Sie diese Schritte, um den Scan als PDF zu speichern:

1. Legen Sie das Dokument in das Zufuhrfach ein.
2. Öffnen Sie die Software HP Scan.
3. Befolgen Sie einen der Schritte:
  - Wählen Sie **Als PDF speichern** oder **Als PDF per E-Mail senden** aus und klicken Sie auf **Scannen**.
  - Wählen Sie einen anderen Scan-Shortcut aus, und wählen Sie in der Dropdown-Liste **Dateityp** die Option **PDF**, **Durchsuchbares PDF (.PDF)** oder **PDF/A (.PDF)** aus, und klicken Sie dann auf **Scannen**.

## Scannen von Text zur Bearbeitung (OCR)

Die HP Scan-Software konvertiert mithilfe der optischen Zeichenerkennung (OCR) den Text auf einer Seite in Text, der auf einem Computer bearbeitet werden kann. Die OCR-Software wird mit der HP Scan-Software und der ReadIris Pro-Software geliefert. Informationen zur Verwendung der OCR-Software finden Sie im Abschnitt **Text zur Bearbeitung scannen** der Onlinehilfe.

## Scannen an E-Mail

Erfahren Sie, wie Sie mithilfe der HP Scan-Software an E-Mail scannen.



---

**HINWEIS:** Zum Scannen an eine E-Mail-Anwendung benötigen Sie eine Internetverbindung.

---

1. Legen Sie das Dokument in das Zufuhrfach ein.
2. Öffnen Sie die Software HP Scan.
3. Befolgen Sie einen der Schritte:
  - Wählen Sie **Als PDF per E-Mail senden** oder **Als JPEG per E-Mail senden** aus und klicken Sie auf **Scannen**.
  - Wählen Sie einen anderen Scan-Shortcut aus, wählen Sie dann in der Dropdown-Liste **Senden an** die Option **E-Mail**, und klicken Sie auf **Scannen**.

## Scannen an die Cloud

Erfahren Sie, wie Sie mithilfe der HP Scan-Software an die Cloud scannen.

---

 **HINWEIS:** Vergewissern Sie sich vor dem Scannen an die Cloud, dass der Computer mit dem Internet verbunden ist.

---

1. Legen Sie das Dokument in das Zufuhrfach ein.
2. Öffnen Sie die Software HP Scan.
3. Wählen Sie **Senden an Cloud**, und wählen Sie dann das Dateiziel aus, z. B. Google Drive oder DropBox.
4. Wählen Sie **Scannen** aus.

## An FTP scannen

Sie können ein gescanntes Bild mit der HP Scan-Software direkt in einen FTP-Ordner hochladen.

1. Legen Sie das Dokument in das Zufuhrfach ein.
2. Öffnen Sie die Software HP Scan.
3. Wählen Sie einen Scan-Shortcut aus. Wählen Sie im Bereich **Ziel** die Option **Senden an** aus.
4. Wählen Sie einen FTP-Ordner als Ziel aus. Wenn Sie diese Funktion zum ersten Mal verwenden, klicken Sie auf **Hinzufügen**, um zunächst ein FTP-Ziel einzurichten.
5. Klicken Sie auf **OK** und danach auf **Scannen**.

## Scannen auf SharePoint

Sie können ein gescanntes Bild mit der HP Scan-Software direkt auf eine SharePoint-Site hochladen.

1. Legen Sie das Dokument in das Zufuhrfach ein.
2. Öffnen Sie die Software HP Scan.
3. Wählen Sie einen Scan-Shortcut aus. Wählen Sie im Bereich **Ziel** die Option **Senden an** aus.
4. Wählen Sie eine SharePoint-Site als Ziel aus. Wenn Sie diese Funktion noch nicht eingerichtet haben, klicken Sie auf **Hinzufügen**, um zuerst ein SharePoint-Site-Ziel einzurichten.
5. Klicken Sie auf **OK** und danach auf **Scannen**.

## Scannen (extra-)langer Dokumente

Nach Auswahl der Option **Format erkennen** erkennt der Scanner das Seitenformat standardmäßig automatisch bei einer Seitenlänge von maximal 356 mm .

Für lange oder besonders lange Dokumente wählen Sie auf der Seite mit den Einstellungen für Scan-Shortcuts in der Dropdown-Liste für das Seitenformat die Option **Lang (8,50 x 34 Zoll)** oder **Extralang (8,50 x 122 Zoll)** aus.

---

 **HINWEIS:** Bei einer Einstellung für lange oder extralange Seiten kann jeweils nur eine Seite gescannt werden.

---

Wenn der Scanner zum Scannen langer oder extralanger Seiten eingestellt ist, wird jeweils eine Seite pro Durchgang gescannt. Wenn Sie normale Seiten mit dieser Einstellung scannen, wird der Scanvorgang verlangsamt. Scannen Sie daher nur Seiten mit einer Seitenlänge von mehr als 356 mm.

## Erkennen von Mehrfacheinzug

Die Erkennungsfunktion für Mehrfacheinzug stoppt den Scanvorgang, wenn festgestellt wird, dass mehrere Seiten gleichzeitig in den Scanner eingezogen wurden. Diese Funktion ist standardmäßig aktiviert.

Für das Scannen kann es hilfreich sein, diese Funktion zu deaktivieren:

- Aus mehreren Teilen bestehende Formulare (ein Verwendungszweck, von dem HP abrät).
- Dokumente, an denen sich Etiketten oder Haftnotizen befinden.



---

**HINWEIS:** Verwenden Sie die ISIS-, WIA- oder TWAIN-Benutzerschnittstelle, um die Erkennungsfunktion für Mehrfacheinzug zu aktivieren, wenn Sie die Software eines anderen Herstellers verwenden.

---

## Alltäglicher Scan

Der Shortcut **Alltäglicher Scan** ermöglicht es Benutzern, einen Scan-Shortcut für Ihre täglichen Anforderungen zu definieren und zu speichern. Die folgenden **Scan-Shortcut-Einstellungen** können angepasst werden, wenn der Shortcut **Alltäglicher Scan** ausgewählt ist:

- Objekttyp
- Blattseiten
- Seitenformat
- Farbmodus
- Ziel/Dateityp

## Automatisches Löschen leerer Seiten

Wenn die Funktion **Leere Seiten löschen** aktiviert ist, werden gescannte Seiten auf Inhalt hin ausgewertet. Als leer erkannte Seiten werden im Viewer mit einem Löschermerk angezeigt. Diese erkannten leeren Seiten werden automatisch gelöscht, wenn der Scan am Ziel gespeichert wird.

1. Öffnen Sie die Software HP Scan.
2. Wählen Sie einen Scan-Shortcut aus.
3. Klicken Sie auf **Mehr**. Klicken Sie auf die Registerkarte **Dokument**, wählen Sie im Dropdown-Feld **Dokumente anpassen** die Option **Leere Seiten löschen** aus, und klicken Sie dann auf **OK**.



---

**TIPP:** Mit dem Schieberegler **Empfindlichkeit** können Sie den Empfindlichkeitswert anpassen, nach dem leere Seiten erkannt und gelöscht werden. Am unteren Ende des Schiebereglers werden mehr Seiten als leer erkannt und gelöscht. Am oberen Ende des Schiebereglers müssen Seiten nahezu vollständig leer sein, um erkannt und gelöscht zu werden. Der Empfindlichkeitswert kann auch durch Eingabe eines Wertes oder Klicken auf die Pfeilschaltflächen festgelegt werden.

---

## Automatisches Anpassen der Seitenausrichtung

Verwenden Sie diese Funktion, um die Seitenausrichtung automatisch nach Sprache anzupassen.

1. Öffnen Sie die Software HP Scan.
2. Wählen Sie einen Scan-Shortcut aus.



3. Klicken Sie auf **Mehr**. Wählen Sie auf der Registerkarte **Scannen** das Dropdown-Feld **Seitenausrichtung** aus, und aktivieren Sie dann das Kontrollkästchen **Automatisch ausrichten**.
4. Wählen Sie eine Dokumentsprache aus, klicken Sie auf **OK**, und starten Sie dann den Scan.

## Reservierte Aufträge (Modelle N4000 snw1 und N7000 snw1)

Mit der Funktion **Reservierte Aufträge** können Sie auf dem Computer einen Auftrag mit voreingestellten Optionen über die HP Scan-Software initiieren und dann den Auftrag auf dem Scanner auslösen, wodurch Trips zwischen dem Scanner und dem Computer eingespart werden.

1. Wenn Sie diese Funktion zum ersten Mal verwenden, müssen Sie zuerst einen Scanauftrag in der HP Scan-Software reservieren.
  - a. Öffnen Sie auf Ihrem Computer die HP Scan-Software, und klicken Sie dann auf **Auftragsreservierung**.
  - b. Wählen Sie im Dialogfeld **Auftragsreservierungseinstellungen** die Option **Reservierung aktivieren** aus.
  - c. Wenn Sie eine PIN festlegen möchten, wählen Sie **PIN verwenden** aus, geben eine PIN ein, und klicken dann auf **OK**.
2. Wählen Sie einen Scan-Shortcut aus, ändern Sie bei Bedarf die Einstellungen, und klicken Sie dann auf **Scannen**.
3. Wechseln Sie zum Scanner. Legen Sie das Original in das Zufuhrfach ein.
4. Tippen Sie auf dem Startbildschirm des Bedienfelds auf **Reservierte Aufträge** um den Scan zu starten.

## Herausfiltern von Farben aus einem Dokument (Farbfilter)

Sie können festlegen, dass ein Farbkanal (Rot, Grün oder Blau) oder bis zu drei individuelle Farben herausgefiltert werden sollen. Bei bestimmten Farben wird über die Einstellung für die Empfindlichkeit festgelegt, wie präzise die gescannte Farbe mit der angegebenen Farbe übereinstimmen muss.

Durch das Entfernen der Farben kann sich die Größe der Scandatei verringern. Außerdem verbessern sich ggf. die Ergebnisse der optischen Zeichenerkennung (OCR).

Gehen Sie folgendermaßen vor, um in der Software HP Scan Farben auszuwählen, die aus einem Scan herausgefiltert werden sollen:

1. Öffnen Sie die Software HP Scan.
2. Scannen Sie eine Beispielseite mit den herauszufilternden Farben in den Viewer.
3. Klicken Sie auf die Schaltfläche **Weitere** und dann auf die Registerkarte **Bild**, und wählen Sie die Funktion **Farbfilter**.
4. Aktivieren Sie das Löschen einer Farbe, und wählen Sie die Farbe in der Vorschau mit dem Pipettenwerkzeug aus. Speichern Sie die Farben in jedem Fall.

Sie können nur die Farbfilteroptionen auswählen, die für Ihren Scanner verfügbar sind.

Weitere Informationen zu diesen Einstellungen finden Sie in der Onlinehilfe der von Ihnen verwendeten Scansoftware.

## Automatisches Erkennen des Seitenformats

Nach Auswahl der Option **Format erkennen** kann die Software HP Scan das Seitenformat automatisch erkennen. Wenn in der Dropdown-Liste **Seitengröße** die Option **Größe erkennen** ausgewählt ist, wird das gescannte Bild auf die Größe der erkannten Seite zugeschnitten, und alle verzerrten Inhalte werden gerade gerichtet.

## Automatisches Zuschneiden oder Auffüllen eines gescannten Bildes gemäß dem ausgewählten Seitenformat

Verwenden Sie diese Funktion, um ein gescanntes Bild auf eine ausgewählte Seitengröße zuzuschneiden oder aufzufüllen.

So füllen Sie ein gescanntes Bild automatisch gemäß dem ausgewählten Seitenformat auf oder schneiden es entsprechend zu

1. Öffnen Sie die Software HP Scan.
2. Wählen Sie einen Scan-Shortcut aus, und klicken Sie dann auf **Weiter**, um weitere Einstellungen anzuzeigen.
3. Wählen Sie Ihre Zuschneideoption in der Dropdown-Liste **Eingabeseitengröße** aus.
  - Um den Inhalt des Dokuments automatisch zuzuschneiden, wählen Sie **Inhalt auf Seite erkennen** aus.
  - Um die Dimensionen des Dokuments automatisch zuzuschneiden, wählen Sie **Größe erkennen** aus.



**HINWEIS:** Verwenden Sie die ISIS- oder TWAIN-Benutzerschnittstelle, um die Zuschneideoptionen festzulegen, wenn Sie die Scansoftware eines anderen Herstellers verwenden.

Weitere Informationen zu diesen Einstellungen für das automatische Zuschneiden finden Sie in der Onlinehilfe der von Ihnen verwendeten Scansoftware.

---

4. Vergewissern Sie sich, dass für die Option **Ausgabeseitengröße** die Option **Wie Eingabe** ausgewählt ist, und klicken Sie dann auf **Scannen**.

## Automatische Farberkennung

Mit dieser Funktion lässt sich die Größe gescannter Dateien reduzieren, da nur die Seiten, die Farbe enthalten, als Farbscans gespeichert werden. Alle anderen Seiten werden als Schwarzweiß-Scans gespeichert.

So lassen Sie Farbe automatisch erkennen

1. Öffnen Sie die Software HP Scan.
2. Wählen Sie einen Scan-Shortcut aus.
3. Um die Einstellungen für die **Farbe autom. erkennen** und den Ausgabemodus anzupassen, klicken Sie auf **Mehr**, und wählen Sie **Bild** aus.
4. Klicken Sie auf das Dropdown-Feld **Farbmodus**, und wählen Sie **Farbe autom. erkennen** aus.
5. Wählen Sie das Dropdown-Feld **Farbe autom. erkennen** aus, ändern Sie die Einstellungen, und klicken Sie dann auf **OK**.
6. Klicken Sie auf **Scan** (Scannen).



**HINWEIS:** Weitere Informationen zu den Einstellungen für die automatische Farberkennung finden Sie in der Onlinehilfe der von Ihnen verwendeten Scansoftware.

Verwenden Sie die ISIS-, WIA- oder TWAIN-Benutzerschnittstelle, um Farbe automatisch erkennen zu lassen, wenn Sie die Software eines anderen Herstellers verwenden.

---

## Scannen im Schwarzweißmodus mit optimiertem Text

Verwenden Sie diese Option, um das gescannte Bild zu optimieren, wenn Schwarzweißtext gescannt wird. Führen Sie zur Verwendung der Funktion folgende Schritte aus:

1. Öffnen Sie die Software HP Scan.
2. Wählen Sie einen Scan-Shortcut aus.
3. Klicken Sie auf **Mehr**, wählen Sie die Registerkarte **Bild** aus, und wählen Sie dann im Dropdown-Feld **Farbmodus** die Option **Schwarzweiß (1 Bit)** aus.
4. Wählen Sie **Schwellenwert für Schwarzweiß** aus, wählen Sie **Inhalt verbessern** aus, und klicken Sie dann auf **OK**.

## Automatisches Begradigen gescannter Bilder

Verwenden Sie die Funktion **Inhalt gerade richten**, um Inhalt gerade zu richten, der im Verhältnis zu den Dimensionen im Quelldokument verschoben ist. Verwenden Sie die Funktion **Format erkennen**, um Seitenbilder gerade zu ziehen, die beim Scanvorgang verschoben wurden.

1. Öffnen Sie die Software HP Scan.
2. Wählen Sie einen Scan-Shortcut aus.
3. Klicken Sie auf **Mehr** und wählen Sie die Registerkarte **Dokument** und **Inhalt gerade richten** aus.

## Hinzufügen oder Entfernen eines Geräts

Sie können die HP Scan-Software verwenden, um auf dem Computer ein Gerät hinzuzufügen oder zu entfernen.

1. Öffnen Sie die Software HP Scan.
2. Klicken Sie auf das Symbol  „Einstellungen“, um das Fenster **Geräteeinstellungen** zu öffnen.
3. Führen Sie einen der folgenden Schritte aus:
  - Um ein Gerät hinzuzufügen, klicken Sie auf das Plus-Symbol (+), klicken Sie auf **Neues Gerät verbinden**, und folgen Sie dann den Anweisungen auf dem Bildschirm.
  - Um ein Gerät zu entfernen, wählen Sie den Scannernamen in der vorhandenen Scannerliste aus, und klicken Sie dann auf die Schaltfläche **Löschen**.

---

 **TIPP:** Sie können mehrere Scanner auswählen, um sie gleichzeitig zu löschen.

---

 **TIPP:** Sie können auch HP Scan Assistant verwenden, um ein neues Gerät hinzuzufügen. Starten Sie **HP Scan Assistant** vom Computerdesktop aus, klicken Sie auf **Extras**, klicken Sie auf **Geräteeinrichtung und Software**, und wählen Sie dann **Neues Gerät verbinden** aus.

---

## Scannen mit anderer Scansoftware

Die folgenden Anwendungen anderer Hersteller werden außerdem vom Scanner unterstützt:

- Readiris Pro: OCR-Anwendung

- Cardiris: Visitenkartenanwendung
- Anwendungen von Drittanbietern, die TWAIN, ISIS und WIA unterstützen

## Verwenden der Scansoftware (macOS)

In den folgenden Abschnitten wird das Scannen mithilfe der Scansoftware beschrieben.

### Scannen an E-Mail

So scannen Sie an eine E-Mail-Anwendung

---

 **HINWEIS:** Zum Scannen an eine E-Mail-Anwendung benötigen Sie eine Internetverbindung.

---

1. Legen Sie das Dokument in das Zufuhrfach ein.
2. Doppelklicken Sie im Ordner **Programme** auf das Symbol **Apple Image Capture**.
3. Wählen Sie im Fenster **Image Capture** Ihren Scanner aus der Liste **Geräte** aus.

---

 **TIPP:** Klicken Sie zum Anzeigen weiterer Apple Image Capture-Scanoptionen auf **Details einblenden**.

---

4. Wählen Sie in der Liste **E-Mail** die Option **Scannen an** aus, um den Scan automatisch an eine E-Mail-Nachricht anzuhängen.

---

 **HINWEIS:** Wenn Sie eine andere E-Mail-Anwendung als Apple Mail verwenden, können Sie das Dokument in eine Datei scannen und manuell an eine E-Mail-Nachricht anhängen. Sie können Ihre E-Mail-Anwendung aber auch zur Liste **Scan To** (Scannen nach) hinzufügen.

Wählen Sie zum Hinzufügen Ihrer E-Mail-Anwendung zu der Liste die Option **Andere** und anschließend Ihre E-Mail-Anwendung. Klicken Sie dann auf **Auswählen**.

---

5. Geben Sie in der resultierenden E-Mail-Nachricht Ihre E-Mail-Adresse, den Betreff und den Nachrichtentext ein, und senden Sie dann die E-Mail-Nachricht.

### HP Easy Scan

So scannen Sie in HP Easy Scan:

1. Legen Sie das Dokument in das Zufuhrfach ein.
2. Doppelklicken Sie im Ordner **Programme** auf das Symbol **HP Easy Scan**.
3. Suchen Sie anhand seines Namens nach dem Gerät, und vergewissern Sie sich, dass es der ausgewählte Scanner ist.
4. Wählen Sie geeignete Scan-Voreinstellungen für den Scanjob.
5. Klicken Sie auf **Scannen**.
6. Sobald alle Seiten gescannt wurden, klicken Sie auf **Datei** und dann auf **Speichern**.
7. Geben Sie an, wie und wo die Datei gespeichert werden soll, und klicken Sie auf **Speichern**.

## Scannen aus anderen Programmen

Ein Bild lässt sich direkt in eine beliebiges ICA-kompatibles Programm scannen. Suchen Sie in Ihrem Programm nach Optionen, mit denen sich Bilder vom Scanner importieren oder erfassen lassen.

---

 **HINWEIS:** Von der HP Software werden keine TWAIN-Scanverfahren unterstützt. Wenn das Programm über Funktionen zum Importieren oder Abrufen verfügt, aber Ihr HP Scanner nicht aufgelistet ist, werden vom Programm möglicherweise nur Scanner gesucht, die TWAIN unterstützen.

---

## Erweiterte Konfiguration mit HP Dienstprogramm (macOS)

Verwenden Sie das HP Dienstprogramm, um den Scannerstatus zu überprüfen oder die Scannereinstellungen auf Ihrem Computer anzuzeigen oder zu ändern. Wenn der Scanner über ein USB-Kabel angeschlossen ist, können Sie das HP Dienstprogramm verwenden.

### Öffnen des HP Dienstprogramms

Gehen Sie folgendermaßen vor, um das HP Dienstprogramm zu öffnen:

1. Öffnen Sie auf dem Computer den Ordner **Anwendungen**.
2. Wählen Sie **HP** und anschließend **HP Dienstprogramm** aus.

### Funktionen des HP Dienstprogramms

Die Symbolleiste des HP Dienstprogramms umfasst diese Elemente:

- **Geräte:** Klicken Sie auf diese Schaltfläche, um die vom HP Dienstprogramm gefundenen Mac-Produkte anzuzeigen oder auszublenden.
- **Alle Einstellungen:** Klicken Sie auf diese Schaltfläche, um zur Hauptansicht des HP Dienstprogramms zurückzukehren.
- **HP Support:** Klicken Sie auf diese Schaltfläche, um einen Browser zu öffnen, und rufen Sie die HP Support-Website auf.
- **Supplies (Verbrauchsmaterialien):** Klicken Sie auf diese Schaltfläche, um die HP SureSupply-Website zu öffnen.
- **Registrierung:** Klicken Sie auf diese Schaltfläche, um die HP Registrierungswebsite zu öffnen.
- **Recycling:** Klicken Sie auf diese Schaltfläche, um die Recyclingprogramm-Website von HP Planet Partners zu öffnen.

HP Dienstprogramm besteht aus Seiten, die Sie öffnen, indem Sie in die Liste **Alle Einstellungen** klicken.

## Tipps für das Scannen

Verwenden Sie die folgenden Tipps, um die Scanleistung zu optimieren und empfindliche Originale zu scannen.

### Optimieren der Geschwindigkeit beim Scannen und für andere Aufgaben

Verschiedene Einstellungen wirken sich auf den Zeitaufwand für einen Scanauftrag aus. Berücksichtigen Sie die folgenden Informationen, um die Scanleistung zu optimieren.

- Entscheidend für eine Optimierung der Scanleistung ist, dass der Computer die empfohlenen Systemvoraussetzungen erfüllt. Die Mindestvoraussetzungen sowie die empfohlenen Voraussetzungen für das System finden Sie unter [www.hp.com](http://www.hp.com). Suchen Sie dort nach dem Scannermodell und dem Wort **Spezifikationen**.
- Wenn Sie ein gescanntes Bild in einem durchsuchbaren Format (z. B. durchsuchbare PDF-Datei) speichern, dauert der Speichervorgang länger als bei Bildformaten, da das gescannte Bild mithilfe von OCR-Software (optische Zeichenerkennung) analysiert wird. Prüfen Sie, ob Sie eine durchsuchbare Ausgabedatei benötigen, bevor Sie ein durchsuchbares Scanformat auswählen.
- Wenn Sie mit einer höheren Auflösung als erforderlich scannen, erhöht sich die Scandauer. Außerdem wird eine größere Datei erstellt, ohne dass sich zusätzliche Vorteile ergeben. Wenn beim Scannen mit einer hohen Auflösung die Scangeschwindigkeit erhöht werden soll, müssen Sie die Auflösung auf einen niedrigeren Wert einstellen.

## Scannen empfindlicher Originale

Wenn Sie empfindliche Dokumente scannen möchten (z. B. Fotos oder Dokumente auf zerknittertem oder sehr leichtem Papier), legen Sie das Dokument vor dem Einlegen in das Zufuhrfach in eine durchsichtige Kunststoffhülle.

**Modelle 5000 s5, 7000 s3 und N7000 snw1:** Schieben Sie den Schalter für dicke Druckmedien nach links (deaktiviert), bevor Sie mit dem Scannen beginnen.

---

## 3 Pflege und Wartung

Dieser Abschnitt enthält Informationen zur Pflege und Wartung des Scanners.

Aktuelle Wartungsinformationen finden Sie auf der Startseite des Produktsupports:

- Modelle der Serie 2000 s2: [www.hp.com/support/sj2000s2](http://www.hp.com/support/sj2000s2)
- Modelle der Serie 3000 s4: [www.hp.com/support/sj3000s4](http://www.hp.com/support/sj3000s4)
- Modelle der Serie N4000 snw1: [www.hp.com/support/sjn4000snw1](http://www.hp.com/support/sjn4000snw1)
- Modelle der Serie 5000 s5: [www.hp.com/support/sjflow5000s5](http://www.hp.com/support/sjflow5000s5)
- Modelle der Serie 7000 s3: [www.hp.com/support/sjflow7000s3](http://www.hp.com/support/sjflow7000s3)
- Modelle der Serie N7000 snw1: [www.hp.com/support/sjflown7000snw1](http://www.hp.com/support/sjflown7000snw1)

### Testen und Kalibrieren des Touchscreens

So testen und kalibrieren Sie den Touchscreen:

1. Wählen Sie das Symbol **Einstellungen** aus.
2. Wählen Sie **Display**.
3. Blättern Sie nach unten, und wählen Sie **Bildschirm kalibrieren**.
4. Führen Sie die Kalibrierung gemäß den Anweisungen auf dem Bildschirm durch.
5. Sobald der Vorgang abgeschlossen ist, wird Kalibrierung abgeschlossen angezeigt.

### Reinigen des Produkts

Die regelmäßige Reinigung des Scanners stellt eine optimale Leistung sicher. Wie häufig Sie das Gerät reinigen müssen, hängt von verschiedenen Faktoren ab, wie zum Beispiel der Häufigkeit der Nutzung und der Umgebung. Führen Sie bei Bedarf eine Routinereinigung durch.

### Reinigen der Scannerstreifen

So reinigen Sie die Scannerstreifen

1. Drücken Sie die Netztaaste , um den Scanner auszuschalten. Trennen Sie dann das USB-Kabel und das Netzteil vom Scanner.

2. Ziehen Sie die Verriegelung des Zufuhrfachs nach vorne, um die Klappe des Vorlageneinzugs zu öffnen.

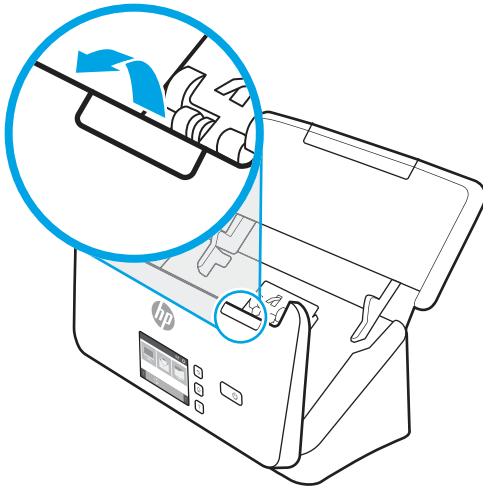

3. Besprühen Sie ein weiches fusselfreies Tuch leicht mit einem milden Glasreiniger und reinigen Sie die Scannerstreifen.

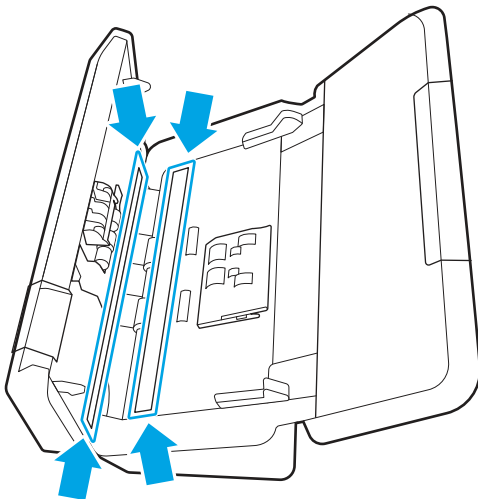

---

**⚠ ACHTUNG:** Reinigen Sie die Scannerstreifen ausschließlich mit Glasreiniger. Verwenden Sie keine Reiniger, die Scheuermittel, Azeton, Benzin oder Kohlenstofftetrachlorid enthalten, da diese Substanzen die Scannerstreifen beschädigen können. Isopropylalkohol ist ebenfalls zu vermeiden, da er Streifen auf den Scannerstreifen hinterlassen kann.

Sprühen Sie den Glasreiniger nicht direkt auf die Scannerstreifen.

---

4. Trocknen Sie die Scannerstreifen mit einem trockenen, weichen und fusselfreien Tuch. Wischen Sie dabei auch die Streifen aus grauem, reflektierendem Material an jedem Scannerstreifen ab.
5. Klappen Sie den Vorlageneinzug herunter. Schließen Sie das USB-Kabel und das Netzteil wieder am Scanner an, und drücken Sie dann die Netzttaste , um den Scanner einzuschalten. Der Scanner ist jetzt betriebsbereit.



## Reinigen des Papierpfads

Wenn auf den gescannten Bildern Kratzer oder Streifen zu sehen sind, reinigen Sie den Papierpfad mit dem speziellen Reinigungstuch von HP.

---

 **HINWEIS:** Wenn wiederholt Staus bei den Vorlagen auftreten, reinigen Sie die Walzen.

---

So reinigen Sie den Papierpfad

1. Öffnen Sie die versiegelte Verpackung des HP Reinigungstuchs für den Papierpfad von der Kerbe aus. Achten Sie darauf, dass das Reinigungstuch nicht einreißt.
2. Nehmen Sie das Reinigungstuch aus der Verpackung und entfalten Sie es.
3. Legen Sie das entfaltete Reinigungstuch in das Zufuhrfach ein.

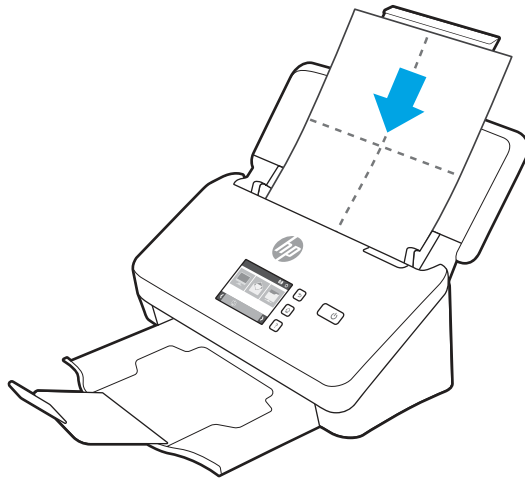

4. Windows: Starten Sie das Dienstprogramm „HP Scanner-Tools“, und klicken Sie dann auf die Registerkarte **Wartung**.
5. Lassen Sie das Tuch den Scanner durchlaufen.

Windows: Klicken Sie unter **Papierpfad reinigen** auf **Reinigen**, um das Tuch durch den Scanner zu führen.

macOS (Modelle 2000 s2 und 3000 s4): Drücken Sie die Taste „Scannen“ , um das Tuch durch den Scanner zu führen.

---

 **HINWEIS:** Daraufhin durchläuft das Tuch den Scanner. Außerdem wird vom Mac die Scanverknüpfung ausgeführt, die der Taste „Scannen“  zugewiesen ist.

 **ACHTUNG:** Warten Sie vor dem nächsten Schritt zwei Minuten, damit die Bauteile trocknen können.

---

6. Legen Sie bis zu fünf Seiten bedrucktes Papier in den Scanner. Scannen Sie die Seiten und sehen Sie sich das Ergebnis an.
7. Weisen die Scans weiterhin Streifen auf, wiederholen Sie die Schritte 3 bis 6.

Das Reinigungstuch kann ca. 30 Minuten lang und maximal fünf Mal verwendet werden. Danach ist es trocken und hat keine Wirkung mehr. Wenn weiterhin Streifen auf den gescannten Bildern erscheinen, obwohl das Reinigungstuch mehrmals durch den Papierpfad geführt wurde, müssen Sie die Walzen reinigen.

8. Windows: Klicken Sie unter **Reinigung des Papierpfads protokollieren** auf **Reinigung protokollieren**, um diesen Reinigungsvorgang zu protokollieren und das Protokoll für die Papierfadereinigung zu aktualisieren.

## Reinigen der Walzen

Die Walzen müssen unter den folgenden Bedingungen gereinigt werden:

- Windows: Wenn vom Dienstprogramm „HP Scanner-Tools“ angezeigt wird, dass eine Reinigung erforderlich ist.
- Wenn wiederholt Staus bei den Vorlagen auftreten.
- Wenn der Vorlageneinzug keine Seiten in den Papierpfad einzieht.
- Wenn die gescannten Bilder gestreckt sind.
- Sie scannen häufig eine der folgenden Arten von Dokumenten: beschichtetes Papier, chemisch behandelte Dokumente wie kohlenstofffreies Papier, Dokumente mit einer großen Menge von Calciumcarbonat; Dokumente, die mit Bleistift geschrieben sind oder auf die mit Bleistift geschrieben wurde; Dokumente, auf denen der Toner nicht fixiert wurde.

Gehen Sie wie folgt vor, um die Walzen zu reinigen:

1. Drücken Sie die Netztaaste , um den Scanner auszuschalten. Trennen Sie dann das USB-Kabel und das Netzteil vom Scanner.
2. Ziehen Sie die Verriegelung des Zufuhrfachs nach vorne, um die Klappe des Vorlageneinzugs zu öffnen.

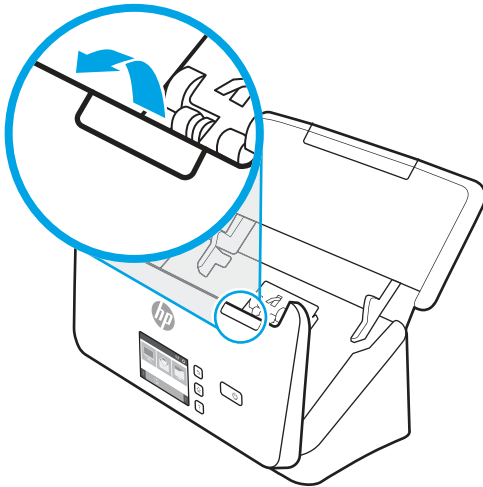

3. Drücken Sie an der Rückseite des geöffneten Vorlageneinzugs mit der Fingerspitze auf die Lasche an der oberen rechten Ecke der Einzugswalzenabdeckung, und schieben Sie sie nach vorne, um die Einzugswalzenabdeckung zu öffnen und die Einzugswalzen freizulegen.

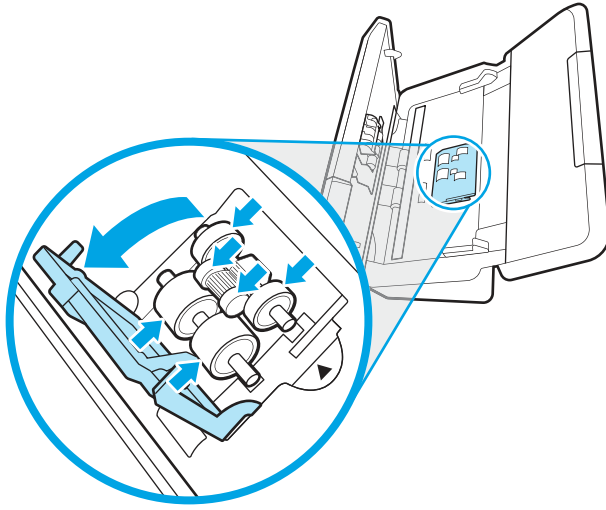

4. Verwenden Sie ein HP Reinigungstuch für den Papierpfad oder ein sauberes, fusselfreies Tuch, das mit Isopropylalkohol angefeuchtet ist, um die Einzugswalzen zu reinigen.

Wischen Sie die Walzen von oben nach unten ab. Drehen Sie dabei die Walzen um volle 360 Grad, um sicherzustellen, dass Sie die gesamte Oberfläche abwischen. Schließen Sie dann die Walzenabdeckung.

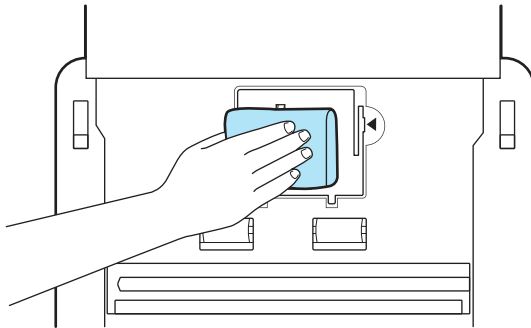

5. Wischen Sie unter den Einzugswalzen die Walzen oberhalb und unterhalb des Scannerstreifens ab.

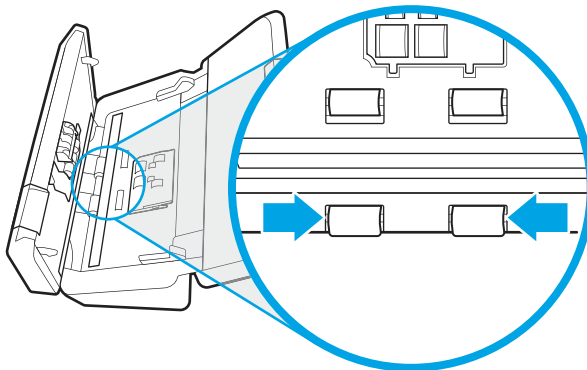

6. Öffnen Sie die Trennwalzenabdeckung, und wischen Sie die Trennwalzen ab.

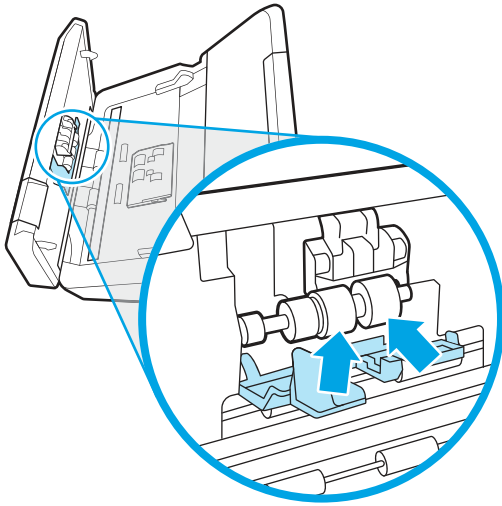

7. Schließen Sie die Trennwalzenabdeckung. Wischen Sie unter den Trennwalzen die Walzen oberhalb und unterhalb des Scannerstreifens ab.

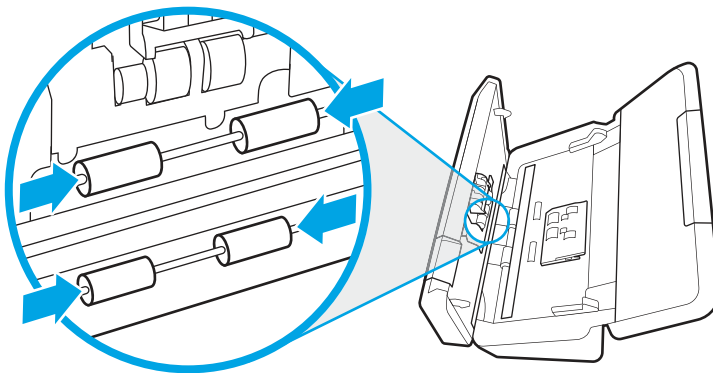

8. Drücken Sie gleichzeitig auf beide Seiten der Klappe des Vorlageneinzugs, um die Klappe zu schließen. Schließen Sie dann das USB-Kabel und das Netzteil wieder an den Scanner an.

---

**⚠ ACHTUNG:** Warten Sie zwei Minuten, bis die Zufuhrwalzen getrocknet sind, bevor Sie Dokumente in den Vorlageneinzug einlegen.

---

9. Drücken Sie die Netztaaste , um den Scanner einzuschalten.
10. Windows: Aktualisieren Sie das Wartungsprotokoll für den Scanner.
- a. Starten Sie das Dienstprogramm „HP Scanner-Tools“, und klicken Sie dann auf die Registerkarte **Wartung**.
  - b. Klicken Sie unter **Walzenreinigung dokumentieren** auf **Reinigung dokumentieren**, um diese Reinigungsaktivität zu protokollieren und den Walzenreinigungsverlauf zu aktualisieren.
- Weitere Informationen hierzu finden Sie in der Hilfe zum Dienstprogramm „HP Scanner-Tools“.

## Teile ersetzen

Durch das rechtzeitige Auswechseln von Teilen bleibt die Scanqualität dauerhaft hoch. Das Auswechseln von Teilen ist erforderlich, wenn das Dienstprogramm „HP Scanner-Tools“ dies empfiehlt oder wenn der Scanner nicht korrekt funktioniert.

Das Walzenaustausch-Kit enthält die folgenden Ersatzteile:

- Einzugswalzen
- Trennwalzen

Das Austauschkit enthält auch detaillierte Anleitungen zum Ersetzen der einzelnen Teile.

### Ersetzen des Walzenkits (Modelle 2000 s2, 3000 s4 und N4000 snw1)

In den folgenden Abschnitten wird das Ersetzen des Walzenkits beschrieben.

Die Walzen müssen unter den folgenden Bedingungen ausgetauscht werden:

- Windows: Wenn im Dialogfeld **Wartung empfohlen** angezeigt wird, dass sie gewartet werden müssen.
- Wenn im Scanner wiederholt Vorlagenstaus auftreten.

---

 **HINWEIS:** HP empfiehlt, die Walzen nach jeweils 100.000 Scanvorgängen auszutauschen.

Windows: Sie können sich durch das Dienstprogramm „HP Scanner-Tools“ an erforderliche Wartungen erinnern lassen. Ob eine Wartung erforderlich wird, ist von vielen Faktoren abhängig, und möglicherweise muss der Austausch früher als vorgesehen erfolgen.

 **HINWEIS:** Beim Ersatzwalzenpaket handelt es sich um Verbrauchsmaterial, für das keine Garantie oder Standardservicevereinbarungen gelten.

---

### Ersetzen des Papiereinzugswalzen-Moduls

So wechseln Sie das Einzugswalzenmodul aus

1. Drücken Sie die Netztaaste , um den Scanner auszuschalten. Trennen Sie dann das USB-Kabel und das Netzteil vom Scanner.
2. Ziehen Sie die Verriegelung des Zufuhrfachs nach vorne, um die Klappe des Vorlageneinzugs zu öffnen.

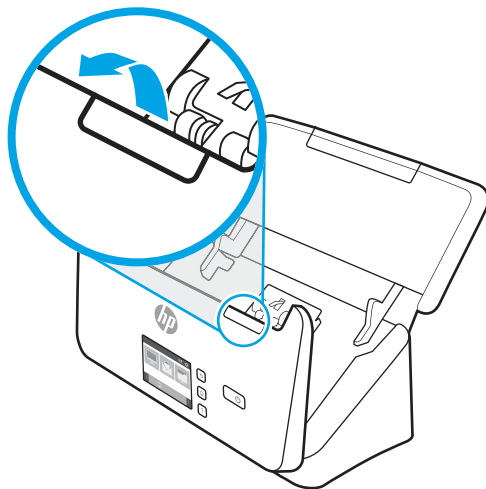

3. Entriegeln Sie die Abdeckung der Einzugschwinge.

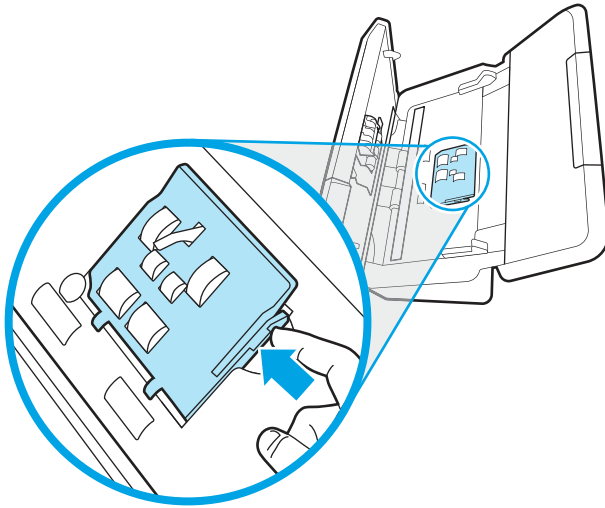

4. Nehmen Sie den Walzenaustausch gemäß den Anweisungen vor, die mit dem Walzenaustauschkit geliefert wurden.

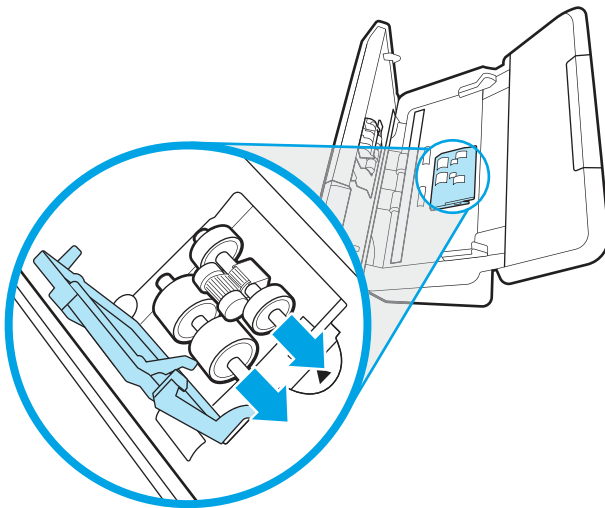

## Ersetzen der Trennwalzen

Gehen Sie wie folgt vor, um die Trennwalzen auszuwechseln:

1. Entriegeln Sie die Trenwalzenabdeckung.

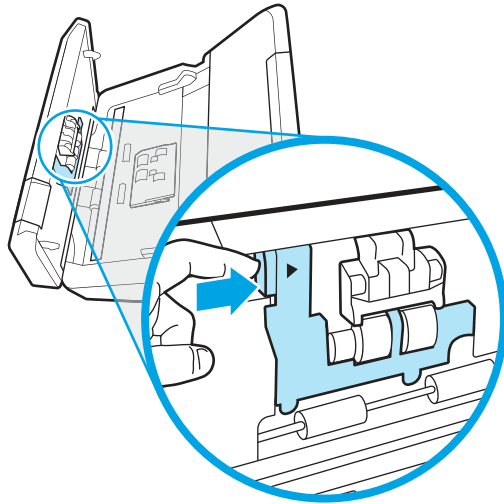

2. Nehmen Sie den Walzenaustausch gemäß den Anweisungen vor, die mit dem Walzenaustauschkit geliefert wurden.

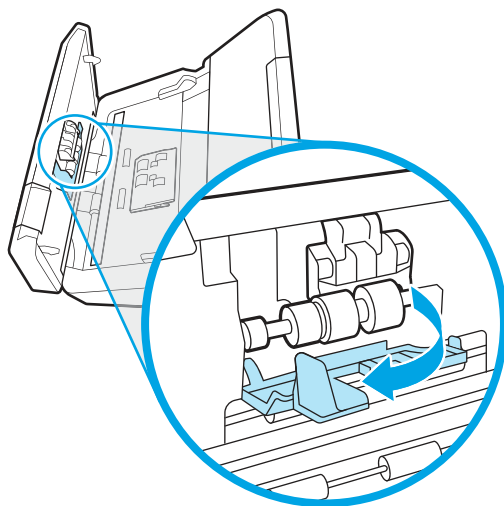

3. Drücken Sie gleichzeitig fest auf beide Seiten der Klappe des Vorlageneinzugs, um die Klappe zu schließen.
4. Drücken Sie die Netztaaste , um den Scanner einzuschalten.
5. Windows: Aktualisieren Sie das Wartungsprotokoll für den Scanner.
  - a. Öffnen Sie das Dienstprogramm „HP Scanner-Tools“.
  - b. Klicken Sie unter **Austausch protokollieren** auf **Austausch protokollieren**, um den Auswechselfvorgang zu protokollieren und das Walzenaustauschprotokoll zu aktualisieren.

## Ersetzen des Walzenkits (Modelle 5000 s5, 7000 s3 und N7000 snw1)

In den folgenden Abschnitten wird das Ersetzen des Walzenkits beschrieben.

Die Walzen müssen unter den folgenden Bedingungen ausgetauscht werden:

- Windows: Wenn im Dialogfeld **Wartung empfohlen** angezeigt wird, dass sie gewartet werden müssen.

- Wenn im Scanner wiederholt Vorlagenstaus auftreten.

 **HINWEIS:** HP empfiehlt, die Walzen nach jeweils 100.000 Scanvorgängen auszutauschen.

Windows: Sie können sich durch das Dienstprogramm „HP Scanner-Tools“ an erforderliche Wartungen erinnern lassen. Ob eine Wartung erforderlich wird, ist von vielen Faktoren abhängig, und möglicherweise muss der Austausch früher als vorgesehen erfolgen.

 **HINWEIS:** Beim Ersatzwalzenpaket handelt es sich um Verbrauchsmaterial, für das keine Garantie oder Standardservicevereinbarungen gelten.

## Ersetzen des Papiereinzugswalzen-Moduls

So wechseln Sie das Einzugswalzenmodul aus

1. Drücken Sie die Netztaaste , um den Scanner auszuschalten. Trennen Sie dann das USB-Kabel und das Netzteil vom Scanner.
2. Ziehen Sie die Verriegelung des Zufuhrfachs nach vorne, um die Klappe des Vorlageneinzugs zu öffnen.

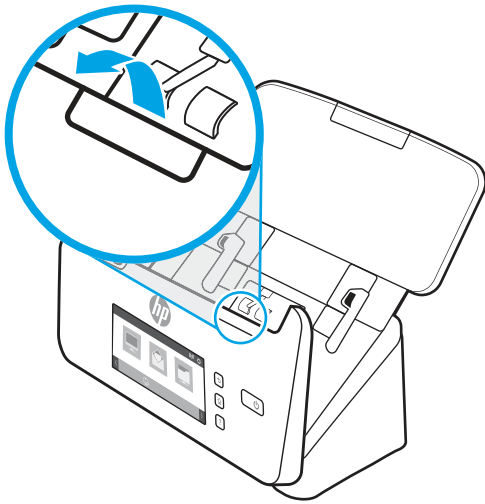

3. Entriegeln Sie die Abdeckung der Einzugswalze.

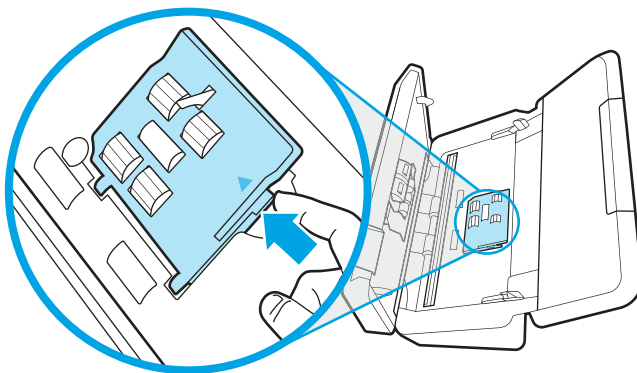



4. Nehmen Sie den Walzenaustausch gemäß den Anweisungen vor, die mit dem Walzenaustauschkit geliefert wurden.

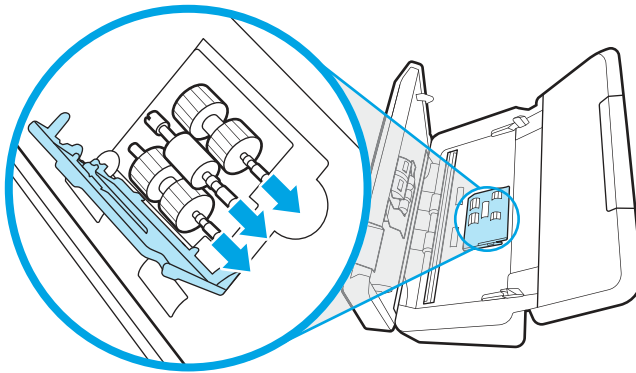

## Ersetzen der Trennwalzen

Gehen Sie wie folgt vor, um die Trennwalzen auszuwechseln:

1. Entriegeln Sie die Trennwalzenabdeckung.

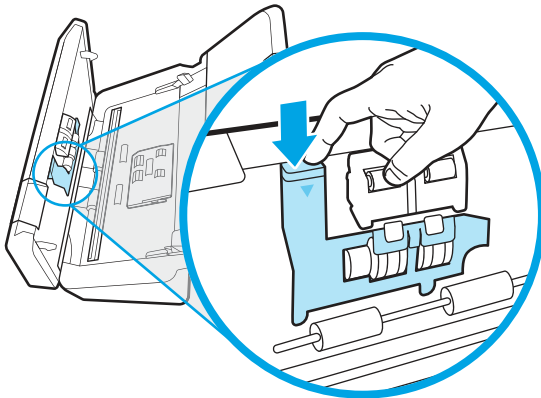

2. Nehmen Sie den Walzenaustausch gemäß den Anweisungen vor, die mit dem Walzenaustauschkit geliefert wurden.

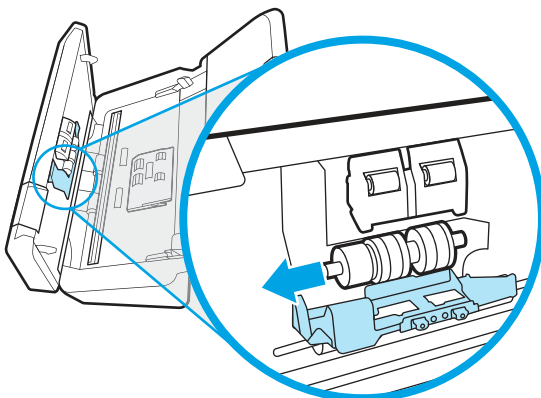

3. Drücken Sie gleichzeitig fest auf beide Seiten der Klappe des Vorlageneinzugs, um die Klappe zu schließen.
4. Drücken Sie die Netztaaste , um den Scanner einzuschalten.

5. Windows: Aktualisieren Sie das Wartungsprotokoll für den Scanner.
  - a. Öffnen Sie das Dienstprogramm „HP Scanner-Tools“.
  - b. Klicken Sie unter **Austausch protokollieren** auf **Austausch protokollieren**, um den Auswechselfvorgang zu protokollieren und das Walzenaustauschprotokoll zu aktualisieren.

## Bestellen von Ersatzteilen oder Zubehör

Die Wartungsteile in der folgenden Tabelle können online bestellt werden.

Auf der HP Website für Scannerteile unter [www.hp.com/buy/parts](http://www.hp.com/buy/parts) können Sie Ersatzteile für den Scanner bestellen.

**Tabelle 3-1 Walzenersatzpaket**

Komponente	Beschreibung	Teilenummer
Walzenersatzpaket	Ersatz-Einzugs- und Trennwalzen für die Modelle 2000 s2, 3000 s4 und N4000 snw1.	6FW06-60001
Walzenersatzpaket	Ersatz-Einzugs- und Trennwalzen für die Modelle 5000 s5, 7000 s3 und N7000 snw1.	L2755-60001



## 4 Lösen von Problemen

Dieser Abschnitt enthält Lösungen für allgemeine Probleme mit dem Scanner. Zusätzliche Informationen zur Fehlerbehebung finden Sie in der Hilfe des verwendeten HP Scanprogramms.

### Grundlegende Tipps zur Fehlerbehebung

Einfache Probleme wie Verschmutzungen der Scannerstreifen oder lose Kabel können dazu führen, dass der Scanner verschwommene Scans ausgibt oder in einer unerwarteten Weise bzw. überhaupt nicht funktioniert. Führen Sie beim Auftreten von Scanproblemen stets die folgenden Prüfungen durch.

- Wenn Sie ein Dokument scannen, das mithilfe von OCR-Software (Optische Zeichenerkennung) analysiert wird, muss das Originaldokument ausreichend leserlich sein, um analysiert werden zu können.
- Stellen Sie sicher, dass das USB- und das Netzkabel fest in ihren entsprechenden Anschlüssen auf der Rückseite des Scanners sitzen. Vergewissern Sie sich außerdem, dass das Netzkabel mit einer funktionierenden Steckdose oder einem Überspannungsschutz verbunden ist.
- Vergewissern Sie sich, dass der Scanner nicht automatisch ausgeschaltet wurde. Wurde der Scanner ausgeschaltet, drücken Sie die Netztaaste , um ihn einzuschalten.
- Stellen Sie sicher, dass der Scanner mit Strom versorgt wird.
  - Überprüfen Sie, ob die Netz-LED auf dem Bedienfeld leuchtet.
  - Ist dies nicht der Fall, überprüfen Sie, ob die Netzsteckdose bzw. der Überspannungsschutz, an der/dem das Netzteil angeschlossen ist, mit Strom versorgt wird.
  - Falls die LED nicht leuchtet, obwohl die Netzsteckdose bzw. der Überspannungsschutz ordnungsgemäß funktioniert, deutet dies auf ein defektes Netzteil hin. Unterstützung finden Sie auf der Startseite des Produktsupports:
    - Modelle der Serie 2000 s2: [www.hp.com/support/sj2000s2](http://www.hp.com/support/sj2000s2)
    - Modelle der Serie 3000 s4: [www.hp.com/support/sj3000s4](http://www.hp.com/support/sj3000s4)
    - Modelle der Serie N4000 snw1: [www.hp.com/support/sjn4000snw1](http://www.hp.com/support/sjn4000snw1)
    - Modelle der Serie 5000 s5: [www.hp.com/support/sjflow5000s5](http://www.hp.com/support/sjflow5000s5)
    - Modelle der Serie 7000 s3: [www.hp.com/support/sjflow7000s3](http://www.hp.com/support/sjflow7000s3)
    - Modelle der Serie N7000 snw1: [www.hp.com/support/sjflown7000snw1](http://www.hp.com/support/sjflown7000snw1)
- Wenn beim Versuch, den Scanner zu verwenden, die Fehlermeldung **Scanner nicht gefunden** angezeigt wird, schalten Sie den Scanner aus, warten Sie 30 Sekunden, und schalten Sie den Scanner wieder ein. Wird diese Meldung weiterhin angezeigt, müssen die Einstellungen des Scanners ggf. zurückgesetzt werden.
- Wenn der Scanner über einen USB-Hub oder einen USB-Anschluss an der Vorderseite des Computers an den Computer angeschlossen wurde, trennen Sie den Scanner vom Computer. Verbinden Sie ihn danach mit einem USB-Anschluss auf der Rückseite des Computers.

- **Windows:** Vergewissern Sie sich, dass die Taste „Scannen“ , die Taste „Scannen Simplex“  oder die Taste „Scannen Duplex“  über die HP Scan-Software aktiviert ist.
- Schalten Sie den Scanner aus, warten Sie 30 Sekunden und schalten Sie ihn wieder ein.
- Vergewissern Sie sich, dass die Klappe des Vorlageneinzugs geschlossen ist.
- Starten Sie den Computer neu.

Sollten die Probleme weiterhin auftreten, besteht die Möglichkeit, dass die HP Scansoftware, die Firmware oder zugehörige Treiber nicht mehr auf dem aktuellen Stand sind oder beschädigt wurden. Besuchen Sie die Startseite des Produktsupports, um Software-, Firmware- und Treiberupdates für den Scanner zu finden:

- Modelle der Serie 2000 s2: [www.hp.com/support/sj2000s2](http://www.hp.com/support/sj2000s2)
- Modelle der Serie 3000 s4: [www.hp.com/support/sj3000s4](http://www.hp.com/support/sj3000s4)
- Modelle der Serie N4000 snw1: [www.hp.com/support/sjn4000snw1](http://www.hp.com/support/sjn4000snw1)
- Modelle der Serie 5000 s5: [www.hp.com/support/sjflow5000s5](http://www.hp.com/support/sjflow5000s5)
- Modelle der Serie 7000 s3: [www.hp.com/support/sjflow7000s3](http://www.hp.com/support/sjflow7000s3)
- Modelle der Serie N7000 snw1: [www.hp.com/support/sjflown7000snw1](http://www.hp.com/support/sjflown7000snw1)

## Zurücksetzen des Scanners (Modelle N4000 snw1 und N7000 snw1)

So setzen Sie den Scanner zurück

1. Beenden Sie die HP Scan-Software, sofern sie ausgeführt wird.
2. Berühren Sie das Symbol **Einstellungen** auf dem Startbildschirm des Bedienfelds, wählen Sie **Zurücksetzen** aus, und berühren Sie dann **Zurücksetzen**.
3. Warten Sie 30 Sekunden. Der Scanner wird neu gestartet.

## Interpretieren der LED-Leuchten und Leuchtmuster auf dem Bedienfeld (Modelle 2000 s2 und 3000 s4)

Wenn der Scanner Ihre Aufmerksamkeit erfordert, blinkt oder leuchtet die Fehler-LED auf dem Bedienfeld.

In der folgenden Tabelle wird die Lösung beschrieben, die zu befolgen ist, wenn die Fehler-LED blinkt.

**Tabelle 4-1 Ursache und Lösung**

Ursache	Lösung
Der Benutzer hat die Taste „Scannen“  gedrückt, als das USB-Kabel nicht angeschlossen war.	<ol style="list-style-type: none"> <li>1. Schalten Sie den Scanner aus.</li> <li>2. Schließen Sie das USB-Kabel wieder an.</li> <li>3. Schalten Sie den Scanner ein.</li> </ol>
Der Bildsensor ist nicht richtig kalibriert.	<ol style="list-style-type: none"> <li>1. Schalten Sie den Scanner aus.</li> <li>2. Schalten Sie den Scanner ein.</li> </ol>
Im Vorlageneinzug ist ein Papierstau aufgetreten.	<ol style="list-style-type: none"> <li>1. Schalten Sie den Scanner aus.</li> </ol>

**Tabelle 4-1 Ursache und Lösung (Fortsetzung)**

Ursache	Lösung
	<ol style="list-style-type: none"> <li>2. Ziehen Sie die Verriegelung des Zufuhrfachs nach vorne, um die Klappe des Vorlageneinzugs zu öffnen.</li> <li>3. Beseitigen Sie den Papierstau.</li> <li>4. Schalten Sie den Scanner ein.</li> </ol>
Die Klappe des Vorlageneinzugs ist nicht richtig geschlossen.	▲ Drücken Sie gleichzeitig fest auf beide Seiten der Klappe des Vorlageneinzugs, um die Klappe zu schließen.

## Probleme bei der Scannerinstallation

Lesen Sie sich die folgenden Informationen zur Behebung von Problemen mit der Scanqualität durch.

### Überprüfen der Kabel

**Tabelle 4-2 Kabel überprüfen**



Kabeltyp	Maßnahme
Netzkabel	<p>Das Netzkabel des Scanners ist an eine Netzsteckdose angeschlossen.</p> <ul style="list-style-type: none"> <li>• Stellen Sie sicher, dass das Netzkabel korrekt mit dem Scanner und einer funktionierenden Netzsteckdose/einem funktionierenden Überspannungsschutz verbunden ist.</li> <li>• Ist das Netzkabel an einen Überspannungsschutz angeschlossen, stellen Sie sicher, dass dieser mit einer funktionierenden Netzsteckdose verbunden und eingeschaltet ist.</li> <li>• Drücken Sie die Netztaaste (N), um den Scanner auszuschalten, und schalten Sie dann den Computer aus. Schalten Sie den Scanner nach 30 Sekunden wieder ein. Schalten Sie anschließend den Computer wieder ein. Diese Reihenfolge muss unbedingt beachtet werden.</li> </ul>
USB-Kabel	<p>Das USB-Kabel verbindet Scanner und Computer.</p> <ul style="list-style-type: none"> <li>• Verwenden Sie das Kabel aus dem Lieferumfang des Scanners. Ein anderes USB-Kabel ist möglicherweise nicht mit dem Scanner kompatibel.</li> <li>• Stellen Sie sicher, dass das USB-Kabel korrekt mit dem Scanner und dem Computer verbunden ist.</li> <li>• Wenn das USB-Kabel an einen USB-Anschluss an der Vorderseite des Computers angeschlossen ist, schließen Sie es an einen USB-Anschluss an der Rückseite des Computers an.</li> </ul> <p>Weitere Informationen zur Behebung von USB-Problemen finden Sie auf der Startseite des Produktsupports. Wählen Sie Ihr Land/Ihre Region aus, und suchen Sie dann über die Suchfunktion nach Informationen zu USB-Problemen.</p> <ul style="list-style-type: none"> <li>• Modelle der Serie 2000 s2: <a href="http://www.hp.com/support/sj2000s2">www.hp.com/support/sj2000s2</a></li> <li>• Modelle der Serie 3000 s4: <a href="http://www.hp.com/support/sj3000s4">www.hp.com/support/sj3000s4</a></li> <li>• Modelle der Serie N4000 snw1: <a href="http://www.hp.com/support/sjn4000snw1">www.hp.com/support/sjn4000snw1</a></li> <li>• Modelle der Serie 5000 s5: <a href="http://www.hp.com/support/sjflow5000s5">www.hp.com/support/sjflow5000s5</a></li> <li>• Modelle der Serie 7000 s3: <a href="http://www.hp.com/support/sjflow7000s3">www.hp.com/support/sjflow7000s3</a></li> <li>• Modelle der Serie N7000 snw1: <a href="http://www.hp.com/support/sjflown7000snw1">www.hp.com/support/sjflown7000snw1</a></li> </ul>

Tabelle 4-2 Kabel überprüfen (Fortsetzung)

Kabeltyp	Maßnahme
Ethernet-Kabel (Modelle N4000 snw1 und N7000 snw1)	Das Ethernet-Kabel muss korrekt mit dem Scanner und dem Netzwerkanschluss verbunden sein.  Weitere Informationen zur Behebung von Ethernet-Problemen finden Sie auf der Website <a href="http://www.hp.com/support">www.hp.com/support</a> . Wählen Sie Ihr Land/Ihre Region aus, und suchen Sie dann über die Suchfunktion nach Informationen zu Ethernet-Problemen.

## Deinstallieren der HP ScanJet-Treiber und -Tools und anschließendes Neuinstallieren (Windows)

Wenn die Überprüfung der Kabelverbindungen des Scanners keinen Erfolg bringt, kann eine unvollständige Installation die Ursache für das Problem sein. Deinstallieren Sie die HP ScanJet-Treiber und -Tools und installieren Sie diese anschließend erneut.

1. Drücken Sie die Netztaaste , um den Scanner auszuschalten. Trennen Sie dann das USB-Kabel und das Netzkabel vom Scanner.
2. Öffnen Sie auf dem Computer die Systemsteuerung, und verwenden Sie das Tool **Programme und Funktionen**, um die folgenden Anwendungen zu deinstallieren:
  - HP ScanJet-Software für Basisgeräte
  - HP ScanJet ISIS-Treiber
  - HP Scan
  - HP ScanJet-Plugin
3. Starten Sie den Computer neu.
4. Installieren Sie die HP ScanJet-Treiber und -Tools erneut.
  - Schalten Sie den Scanner aus, warten Sie 30 Sekunden und schalten Sie ihn wieder ein. Die Software und die Treiber, die erforderlich sind, sollten automatisch installiert werden.
  - Wenn die Treiber und Tools nicht automatisch installiert werden, installieren Sie sie manuell.
5. Schließen Sie das USB-Kabel und das Netzkabel wieder an den Scanner an. Drücken Sie dann die Netztaaste , um den Scanner einzuschalten.

## Probleme mit der Stromversorgung

Lesen Sie sich die folgenden Informationen zum Beheben von Probleme mit der Stromversorgung durch.

### Überprüfen, ob der Scanner mit Strom versorgt wird

Das Netzkabel des Scanners ist an eine Netzsteckdose angeschlossen.

- Stellen Sie sicher, dass das Netzkabel korrekt mit dem Scanner und einer funktionierenden Netzsteckdose verbunden ist.
- Ist das Netzkabel an einen Überspannungsschutz angeschlossen, stellen Sie sicher, dass dieser mit einer funktionierenden Netzsteckdose verbunden und eingeschaltet ist.

- Stellen Sie sicher, dass der Scanner mit Strom versorgt wird.
  - Überprüfen Sie, ob die Netz-LED auf dem Bedienfeld leuchtet.
  - Ist dies nicht der Fall, überprüfen Sie, ob die Netzsteckdose bzw. der Überspannungsschutz, an der/dem das Netzteil angeschlossen ist, mit Strom versorgt wird.
  - Falls die LED nicht leuchtet, obwohl die Netzsteckdose bzw. der Überspannungsschutz ordnungsgemäß funktioniert, deutet dies auf ein defektes Netzteil hin. Unterstützung finden Sie auf der Startseite des Produktsupports:
    - Modelle der Serie 2000 s2: [www.hp.com/support/sj2000s2](http://www.hp.com/support/sj2000s2)
    - Modelle der Serie 3000 s4: [www.hp.com/support/sj3000s4](http://www.hp.com/support/sj3000s4)
    - Modelle der Serie N4000 snw1: [www.hp.com/support/sjn4000snw1](http://www.hp.com/support/sjn4000snw1)
    - Modelle der Serie 5000 s5: [www.hp.com/support/sjflow5000s5](http://www.hp.com/support/sjflow5000s5)
    - Modelle der Serie 7000 s3: [www.hp.com/support/sjflow7000s3](http://www.hp.com/support/sjflow7000s3)
    - Modelle der Serie N7000 snw1: [www.hp.com/support/sjflown7000snw1](http://www.hp.com/support/sjflown7000snw1)

## Scanner wird nicht eingeschaltet

Wenn der Scanner nach dem Drücken der Netztaste  nicht eingeschaltet wird prüfen Sie Folgendes:

- Der Scanner ist möglicherweise nicht mit der Stromversorgung verbunden. Überprüfen Sie, ob die Netzteilkabel am Scanner oder an der Stromquelle abgezogen wurden.
- Möglicherweise ist das Netzteil defekt.
  - Überprüfen Sie, ob die Netz-LED auf dem Bedienfeld leuchtet.
  - Ist dies nicht der Fall, überprüfen Sie, ob die Netzsteckdose bzw. der Überspannungsschutz, an der/dem das Netzteil angeschlossen ist, mit Strom versorgt wird.
  - Falls die LED nicht leuchtet, obwohl die Netzsteckdose bzw. der Überspannungsschutz ordnungsgemäß funktioniert, deutet dies auf ein defektes Netzteil hin. Unterstützung finden Sie auf der Startseite des Produktsupports:
    - Modelle der Serie 2000 s2: [www.hp.com/support/sj2000s2](http://www.hp.com/support/sj2000s2)
    - Modelle der Serie 3000 s4: [www.hp.com/support/sj3000s4](http://www.hp.com/support/sj3000s4)
    - Modelle der Serie N4000 snw1: [www.hp.com/support/sjn4000snw1](http://www.hp.com/support/sjn4000snw1)
    - Modelle der Serie 5000 s5: [www.hp.com/support/sjflow5000s5](http://www.hp.com/support/sjflow5000s5)
    - Modelle der Serie 7000 s3: [www.hp.com/support/sjflow7000s3](http://www.hp.com/support/sjflow7000s3)
    - Modelle der Serie N7000 snw1: [www.hp.com/support/sjflown7000snw1](http://www.hp.com/support/sjflown7000snw1)

## Scanner wurde angehalten oder abgeschaltet

Wenn der Scanner nicht mehr richtig scannt, gehen Sie wie folgt vor. Überprüfen Sie nach jedem Schritt, ob der Scanner funktioniert, indem Sie einen Scanvorgang starten. Wenn das Problem weiterhin auftritt, fahren Sie mit dem nächsten Schritt fort.

1. Möglicherweise ist ein Kabel locker. Stellen Sie sicher, dass USB-Kabel und Netzteil fest angeschlossen sind.  
Verwenden Sie das Kabel aus dem Lieferumfang des Scanners. Ein anderes USB-Kabel ist möglicherweise nicht mit dem Scanner kompatibel.
2. Stellen Sie sicher, dass der Scanner mit Strom versorgt wird.
  - a. Überprüfen Sie, ob die Netz-LED auf dem Bedienfeld leuchtet.
  - b. Ist dies nicht der Fall, überprüfen Sie, ob die Netzsteckdose bzw. der Überspannungsschutz, an der/dem das Netzteil angeschlossen ist, mit Strom versorgt wird.
  - c. Wenn die Netzsteckdose bzw. der Überspannungsschutz mit Strom versorgt wird und die Netz-LED trotzdem nicht leuchtet, ziehen Sie das Netzkabel aus der Steckdose, warten Sie 30 Sekunden, und schließen Sie es wieder an.
  - d. Wenn das Problem dadurch nicht behoben wird, ist das Netzteil möglicherweise defekt. Unterstützung finden Sie auf der Startseite des Produktsupports:
    - Modelle der Serie 2000 s2: [www.hp.com/support/sj2000s2](http://www.hp.com/support/sj2000s2)
    - Modelle der Serie 3000 s4: [www.hp.com/support/sj3000s4](http://www.hp.com/support/sj3000s4)
    - Modelle der Serie N4000 snw1: [www.hp.com/support/sjn4000snw1](http://www.hp.com/support/sjn4000snw1)
    - Modelle der Serie 5000 s5: [www.hp.com/support/sjflow5000s5](http://www.hp.com/support/sjflow5000s5)
    - Modelle der Serie 7000 s3: [www.hp.com/support/sjflow7000s3](http://www.hp.com/support/sjflow7000s3)
    - Modelle der Serie N7000 snw1: [www.hp.com/support/sjflown7000snw1](http://www.hp.com/support/sjflown7000snw1)
3. Starten Sie den Computer neu.
4. **Windows:** Öffnen Sie auf dem Computer die Systemsteuerung, und verwenden Sie das Tool **Programme und Funktionen**, um die folgenden Anwendungen zu deinstallieren:
  - HP ScanJet-Software für Basisgeräte
  - HP ScanJet ISIS-Treiber
  - HP ScanJet-Plugin
  - HP Scan
5. Schließen Sie das USB-Kabel und die Stromversorgung wieder an den Scanner an. Drücken Sie dann die Netztaaste , um den Scanner einzuschalten. Installieren Sie die HP ScanJet-Software und -Treiber erneut.

## Der Scanner schaltet sich immer wieder aus

Wenn der Scanner sich immer wieder ausschaltet, führen Sie je nach Ihrem Betriebssystem diese Schritte aus.

Standardmäßig wechselt der Scanner vor 15-minütiger Inaktivität in den Ruhemodus und wird nach zweistündiger Inaktivität automatisch ausgeschaltet, um Strom zu sparen.

**Windows:** So ändern Sie diese Standardeinstellungen

1. Starten Sie das Dienstprogramm „HP Scanner-Tools“.



2. Klicken Sie auf die Registerkarte **Einstellungen**, um die entsprechenden Einstellungen für „Ruhemodus“ und „Autom. Aus“ auszuwählen.
  - Um die Inaktivitätsphase anzugeben, nach dem der Scanner in den Ruhemodus wechselt, wählen Sie in der Dropdown-Liste **Scanner in den Ruhemodus versetzen nach** die Option **15 Minuten** oder **1 Stunde** aus.
  - Wenn Sie eine Inaktivitätsphase auswählen möchten, nach der sich der Scanner automatisch ausschaltet, wählen Sie den entsprechenden Wert in der Dropdown-Liste **Scanner ausschalten nach** aus (**1 Stunde, 2 Stunden, 4 Stunden** oder **8 Stunden**).
3. Klicken Sie auf **Übernehmen**.

**macOS:** Verwenden Sie das HP Dienstprogramm, um diese Standardwerte zu ändern.

## Papierstaus

Lesen Sie sich die folgenden Informationen zum Beheben von Papierstaus durch.

---

 **HINWEIS:** Das Scannen feuchter oder nasser Seiten kann zu Papierstaus führen. Vergewissern Sie sich, dass nur vollkommen trockene Seiten eingezogen werden (z. B.: muss der Toner trocken sein, und es dürfen sich keine feuchten Substanzen wie Kleber oder Korrekturflüssigkeiten auf den Seiten befinden).

---

## Beseitigen von Medienstaus im Vorlageneinzug

So beseitigen Sie einen Papierstau

1. Ziehen Sie die Verriegelung des Zufuhrfachs nach vorne, um die Klappe des Vorlageneinzugs zu öffnen.

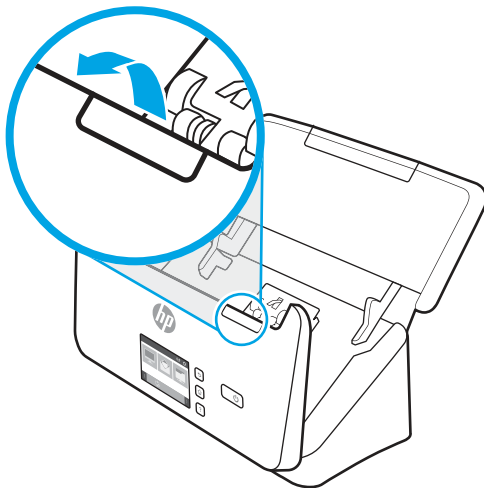

2. Nehmen Sie alle Seiten aus dem Zufuhrfach.
3. Entfernen Sie evtl. vorhandene Originale oder andere Gegenstände, die den Papierpfad blockieren.
4. Entfernen Sie sichtbare Fremdkörper (z. B. Papier, Heft- oder Büroklammer) aus dem Papierpfad.
5. Überprüfen Sie die vier Walzen an der Vorderseite und die fünf Walzen an der Rückseite der Klappe des Vorlageneinzugs, und entfernen Sie sichtbare Fremdkörper.
6. Drücken Sie gleichzeitig fest auf beide Seiten der Klappe des Vorlageneinzugs, um die Klappe zu schließen.

7. Legen Sie alle Originale wieder in das Zufuhrfach, und scannen Sie erneut.

## Eine eingelegte Vorlage verursacht immer wieder einen Stau

Überprüfen Sie Folgendes, um das Problem zu beheben.

- Die Vorlage entspricht nicht den Spezifikationen für geeignete Vorlagen.
- Möglicherweise befinden sich an der Vorlage Büroklammern oder Haftnotizen, die entfernt werden müssen.
- Die Papierführungen müssen am Original anliegen.

## Probleme mit der Papierzufuhr

Lesen Sie sich die folgenden Informationen zur Behebung von Problemen mit der Papierzufuhr durch.

### Papierstaus, Bildverzerrungen, falscher Einzug oder Einzug mehrerer Seiten

Lesen Sie sich die folgenden Informationen durch, um das Problem zu beheben.

- Das Scannen feuchter oder nasser Seiten kann zu Papierstaus führen. Vergewissern Sie sich, dass Sie nur vollkommen trockene Seiten einlegen (Toner ist trocken, keine feuchten Substanzen wie Kleber oder Korrekturflüssigkeit vorhanden).
- Vergewissern Sie sich, dass alle Walzen korrekt eingesetzt und die Walzenabdeckungen sowie die Klappe des Vorlageneinzugs geschlossen sind.
- Wenn Seiten schief in den Papierpfad eingezogen werden, überprüfen Sie in der Software, ob die gescannten Bilder schief sind.
- Möglicherweise wurden die Vorlagen nicht richtig eingelegt. Richten Sie die Seiten gerade und zentrieren Sie den Stapel mithilfe der Papierführungen.
- Die Papierführungen erfüllen nur dann ihren Zweck, wenn sie an den Seiten des Papierstapels anliegen. Stellen Sie sicher, dass der Papierstapel gerade eingelegt ist und dass die Papierführungen eng am Papierstapel anliegen.
- Das Zufuhr-/Ausgabefach des automatischen Vorlageneinzugs enthält mehr Seiten als maximal zulässig. Legen Sie weniger Seiten in das Zufuhrfach ein und nehmen Sie Blätter aus dem Ausgabefach.
- Reinigen Sie den Papierpfad des Scanners, um die Einzugsprobleme zu verringern. Werden die Vorlagen weiterhin fehlerhaft eingezogen, reinigen Sie die Walzen. Werden die Vorlagen weiterhin fehlerhaft eingezogen, tauschen Sie die Walzen aus.



### Der Scanner zieht kein Papier ein

Wenn vom Scanner kein Papier zugeführt wird, versuchen Sie Folgendes:

Legen Sie die Seiten erneut in das Zufuhrfach ein, und stellen Sie dabei sicher, dass sie die Walzen berühren.

Möglicherweise ist die Klappe des automatischen Vorlageneinzugs nicht korrekt verriegelt. Öffnen Sie die Klappe, und schließen Sie diese wieder. Drücken Sie dabei fest auf beide Seiten der Klappe, um sicherzustellen, dass sie geschlossen ist.

Möglicherweise liegt ein Problem mit der Scannerhardware vor. Testen Sie den Scanner wie folgt:

1. Stellen Sie sicher, dass das Netzteil ordnungsgemäß am Scanner und an einer funktionierenden Netzsteckdose bzw. einem funktionierenden Überspannungsschutz angeschlossen ist. Vergewissern Sie sich, dass die LED auf dem Bedienfeld leuchtet. Ist dies der Fall, funktioniert das Netzteil ordnungsgemäß.
2. Ist das Netzteil an einen Überspannungsschutz angeschlossen, stellen Sie sicher, dass dieser mit einer funktionierenden Netzsteckdose verbunden und eingeschaltet ist.
3. Drücken Sie die Netztaaste , um den Scanner auszuschalten. Trennen Sie das Netzteil vom Scanner, und schalten Sie dann den Computer aus, mit dem der Scanner verbunden ist. Warten Sie 30 Sekunden. Schließen Sie das Netzteil wieder an den Scanner an, drücken Sie die Netztaaste , um den Scanner einzuschalten, und schalten Sie dann den Computer ein.
4. Wiederholen Sie den Scanvorgang.

## Probleme mit der Bildqualität.

Lesen Sie sich die folgenden Informationen zur Behebung von Problemen mit der Bildqualität durch.

### Gescannte Bilder sind nicht gerade

Überprüfen Sie Folgendes, um das Problem zu beheben.

- Stellen Sie sicher, dass die Papierführungen am Scanner mittig ausgerichtet und auf die Breite der zu scannenden Vorlagen eingestellt sind. Die Papierführungen müssen am Original anliegen.
- **Windows:** Verwenden Sie die Funktion **Inhalt gerade richten**, um Inhalt gerade zu richten, der im Verhältnis zu den Dimensionen im Quelldokument verschoben ist. Verwenden Sie die Funktion **Format erkennen**, um Seitenbilder gerade zu ziehen, die beim Scanvorgang verschoben wurden.

### Auf den gescannten Bildern sind Streifen oder Kratzer zu sehen

Versuchen Sie Folgendes, um das Problem zu beheben.

- Stellen Sie sicher, dass die Originale sauber und nicht zerknittert sind.
- Reinigen Sie die Scannerstreifen. Weitere Informationen zum Reinigen des Scanners finden Sie unter [Pflege und Wartung auf Seite 49](#).

### Gescanntes Bild ist verschwommen

Überprüfen Sie Folgendes, um das Problem zu beheben.

- Vergewissern Sie sich, dass sich keine Fremdkörper im Papierpfad des Scanners befinden. Stellen Sie außerdem sicher, dass die Papierführungen korrekt eingestellt sind. Wiederholen Sie den Scanvorgang.
- Vergewissern Sie sich, dass das Dokument nicht verschwommen ist.
- An den Scannerstreifen im Vorlageneinzug kann sich Staub ansammeln, der zu Scans geringer Qualität führen kann. Besprühen Sie ein weiches fusselfreies Tuch leicht mit einem milden Glasreiniger und reinigen Sie die Scannerstreifen.

### Das gescannte Bild ist völlig schwarz oder völlig weiß

Überprüfen Sie Folgendes, um das Problem zu beheben.

- Möglicherweise wurde die Vorlage nicht richtig in das Zufuhrfach eingelegt. Achten Sie darauf, dass das zu scannende Dokument mit der bedruckten Seite nach unten im Zufuhrfach liegt.

- **Windows:** Beim Scannen als Schwarzweißbild ist sicherzustellen, dass die Schwellenwerte für Schwarz und Weiß nicht auf den jeweiligen Höchstwert eingestellt sind. Wenn Sie den Schwellenwert auf ein Extrem setzen, wird das Bild vollständig schwarz oder weiß.
- **macOS:** Wenn Sie als Textbild mithilfe des Programms Image Capture scannen, legen Sie für **Bildkorrektur** die Option **Manuell** fest, und passen Sie den Schwellenwert mit dem Schieberegler **Schwellenwert** an.

## Der untere Bereich des gescannten Bilds wird abgeschnitten

Standardmäßig kann die Scansoftware Medien bis zu einer Länge von 356 mm scannen.

Vergewissern Sie sich, dass das in der Scansoftware ausgewählte Seitenformat (oder der ausgewählte Scan-Shortcut) sich für die Länge des zu scannenden Dokuments eignet.

## Gescanntes Bild kann nicht vergrößert werden

Die Software legt möglicherweise die Belichtung für den gesamten Scanbereich anstatt für einen kleinen Vorlagenbereich fest. Wählen und ziehen Sie die Ziehpunkte um den Auswahlbereich herum, bis der Bildbereich angezeigt wird, den Sie scannen möchten.

## Probleme beim Scannerbetrieb

Lesen Sie sich die folgenden Informationen zur Behebung von Problemen mit dem Scannerbetrieb durch.

### Verbindungsprobleme

Lesen Sie die folgenden Informationen zum Beheben von Verbindungsproblemen.

### Überprüfen der USB-Verbindung

Führen Sie die folgenden Schritte aus, um die USB-Verbindung zu überprüfen.

Überprüfen Sie die physische Verbindung zum Scanner.

- Verwenden Sie das Kabel aus dem Lieferumfang des Scanners. Ein anderes USB-Kabel ist möglicherweise nicht mit dem Scanner kompatibel.
- Stellen Sie sicher, dass das USB-Kabel korrekt mit dem Scanner und dem Computer verbunden ist. Das Dreizacksymbol auf dem Stecker des USB-Kabels muss nach unten weisen.

Wenn das Problem nach Überprüfen der oben genannten Komponenten weiterhin besteht, versuchen Sie Folgendes:

1. Führen Sie je nach Art der Verbindung zwischen Scanner und Computer einen der folgenden Schritte aus:
  - Falls das USB-Kabel an einen USB-Hub oder eine Dockingstation für einen Laptop angeschlossen ist, trennen Sie das USB-Kabel vom USB-Hub bzw. der Dockingstation und schließen Sie das USB-Kabel an einen USB-Anschluss auf der Rückseite des Computers an.
  - Falls das USB-Kabel direkt am Computer angeschlossen ist, schließen Sie es an einen anderen USB-Anschluss auf der Rückseite des Computers an.
  - Trennen Sie mit Ausnahme der Tastatur und der Maus alle anderen USB-Geräte vom Computer.

2. Drücken Sie die Netztaste , um den Scanner auszuschalten. Warten Sie 30 Sekunden, und schalten Sie den Scanner wieder ein.
3. Starten Sie den Computer neu.
4. Testen Sie den Scanner, nachdem der Computer neu gestartet wurde.
  - Wenn der Scanner funktioniert, schließen Sie die weiteren USB-Geräte nacheinander wieder an. Überprüfen Sie jeweils nach dem Anschließen eines Geräts, ob der Scanner noch funktioniert. Trennen Sie die Verbindung zu USB-Geräten, die einen korrekten Betrieb des Scanners verhindern.
  - Windows: Falls der Scanner nicht funktioniert, deinstallieren Sie die HP ScanJet-Treiber und -Software, und installieren Sie diese anschließend erneut.

## Überprüfen der Ethernet-Verbindung (Modelle N4000 snw1 und N7000 snw1)

Führen Sie die folgenden Schritte aus, um die Ethernet-Verbindung zu überprüfen.

1. Stellen Sie sicher, dass das Ethernet-Kabel fest mit dem Gerät und einem Router, einer Ethernet-Buchse oder einem Ethernet-Switch verbunden ist.
2. Wenn das Ethernet-Kabel mit einem Netzwerk-Router oder einem Ethernet-Switch verbunden ist, versuchen Sie, es mit einem anderen Anschluss am Router oder Switch zu verbinden.
3. Drücken Sie die Netztaste , um den Scanner auszuschalten. Warten Sie 30 Sekunden, und schalten Sie den Scanner wieder ein.

## Überprüfen Sie die drahtlose Verbindung (Modelle N4000 snw1 und N7000 snw1 Modelle)

Lesen Sie Folgendes, um die drahtlose Verbindung zu überprüfen.

- Vergewissern Sie sich, dass kein Netzkabel angeschlossen ist.
- Vergewissern Sie sich, dass der Scanner und der drahtlose Router eingeschaltet und an das Stromnetz angeschlossen sind. Vergewissern Sie sich außerdem, dass die Wireless-Funktion des Scanners eingeschaltet ist.
- Stellen Sie sicher, dass die SSID (Service Set Identifier) korrekt ist. Wenn Sie nicht sicher sind, ob die SSID korrekt ist, führen Sie die Drahtlos-Einrichtung erneut aus.
- Überprüfen Sie bei gesicherten Netzwerken, ob die Sicherheitsinformationen korrekt sind. Wenn die Sicherheitsinformationen nicht korrekt sind, führen Sie die Wireless-Einrichtung erneut aus.
- Wenn das drahtlose Netzwerk ordnungsgemäß funktioniert, versuchen Sie, auf andere Computer des drahtlosen Netzwerks zuzugreifen. Wenn das Netzwerk über Internetzugang verfügt, versuchen Sie, über eine drahtlose Verbindung auf das Internet zuzugreifen.
- Stellen Sie sicher, dass der Scanner dasselbe Verschlüsselungsverfahren (AES oder TKIP) verwendet wie der drahtlose Zugangspunkt (in Netzwerken mit WPA-Sicherheit).
- Stellen Sie sicher, dass sich der Scanner innerhalb der Reichweite des drahtlosen Netzwerks befindet. Bei den meisten Netzwerken sollte sich der Scanner innerhalb von 30 m (100 Fuß) des drahtlosen Zugangspunkts (drahtlosen Routers) befinden.
- Stellen Sie sicher, dass es keine Hindernisse gibt, die das drahtlose Signal blockieren könnten. Entfernen Sie alle großen Metallobjekte zwischen dem Zugangspunkt und dem Scanner. Stellen Sie sicher, dass sich zwischen dem Scanner und dem Zugangspunkt keine Säulen, Wände oder Stützpfeiler befinden, die Metall- oder Betonbestandteile aufweisen.

- Stellen Sie sicher, dass sich der Scanner nicht in der Nähe von elektronischen Geräten befindet, die möglicherweise Störungen des Funksignals hervorrufen könnten. Das Funksignal kann von zahlreichen Geräten gestört werden, darunter Motoren, schnurlose Telefone, Sicherheitskameras, andere drahtlose Netzwerke und einige Bluetooth-Geräte.
- Stellen Sie sicher, dass der Scannertreiber auf dem Computer installiert ist.
- Stellen Sie sicher, dass der Computer und der Scanner mit demselben drahtlosen Netzwerk verbunden sind.
- Achten Sie bei macOS darauf, dass der drahtlose Router Bonjour unterstützt.

## Keine ordnungsgemäße Funktion der Tasten

Gehen Sie folgendermaßen vor, wenn die Tasten nicht funktionieren.

1. Möglicherweise ist ein Kabel locker. Stellen Sie sicher, dass sowohl das USB- als auch das Netzkabel korrekt angeschlossen sind.
2. Schalten Sie den Scanner aus, warten Sie 30 Sekunden und schalten Sie ihn wieder ein.
3. Starten Sie den Computer neu.
4. Wenn das Problem weiterhin auftritt, liegt ggf. ein Problem mit dem Bedienfeld vor. Wenden Sie sich an den HP Support unter:
  - Modelle der Serie 2000 s2: [www.hp.com/support/sj2000s2](http://www.hp.com/support/sj2000s2)
  - Modelle der Serie 3000 s4: [www.hp.com/support/sj3000s4](http://www.hp.com/support/sj3000s4)
  - Modelle der Serie N4000 snw1: [www.hp.com/support/sjn4000snw1](http://www.hp.com/support/sjn4000snw1)
  - Modelle der Serie 5000 s5: [www.hp.com/support/sjflow5000s5](http://www.hp.com/support/sjflow5000s5)
  - Modelle der Serie 7000 s3: [www.hp.com/support/sjflow7000s3](http://www.hp.com/support/sjflow7000s3)
  - Modelle der Serie N7000 snw1: [www.hp.com/support/sjflown7000snw1](http://www.hp.com/support/sjflown7000snw1)

## LCD-Probleme (Modelle 5000 s5 und 7000 s3)

Lesen Sie sich die folgenden Informationen zum Beheben von LCD-Problemen durch.

### LCD-Display hat Probleme mit der Anzeige

Die folgenden Symptome weisen auf ein Problem mit dem Bedienfeld des Scanners hin.

- Probleme mit dem LCD-Display: Das Display ist leer, oder ein Teil des anzuzeigenden Inhalts fehlt.
- LED-Probleme: Die LEDs funktionieren nicht oder zeigen dauerhaft einen falschen Status an.

Wenn derartige Probleme beim Scanner auftreten, wenden Sie sich unter [www.hp.com/support](http://www.hp.com/support) an den HP Support.

### Scanner-Tasten funktionieren nicht wie erwartet

Die folgenden Symptome weisen auf ein Problem mit dem Bedienfeld des Scanners hin.

- Probleme mit den Tasten: Tasten reagieren nicht oder führen bei Betätigung falsche Aktionen aus. Beispielsweise erhalten Sie einen einseitigen Scan, wenn Sie die Taste „Scannen Duplex“  drücken.

- LED-Probleme: Die LEDs funktionieren nicht oder zeigen dauerhaft einen falschen Status an.

Wenn derartige Probleme beim Scanner auftreten, wenden Sie sich unter [www.hp.com/support](http://www.hp.com/support) an den HP Support.

## Probleme mit der Touchscreenanzeige (Modelle N4000 snw1 und N7000 snw1)

Die folgenden Symptome weisen auf ein Problem mit dem Touchscreen des Scanners hin.

- Probleme mit dem Touchscreen: Das Display ist leer, oder ein Teil des anzuzeigenden Inhalts fehlt.
- Probleme mit den Tasten: Die Tasten reagieren nicht, oder beim Drücken einer Taste wird die falsche Aktion ausgeführt (Beispiel: Einseitiger Scan nach dem Drücken der Taste „Scannen Duplex“ ).

Wenn derartige Probleme beim Scanner auftreten, wenden Sie sich unter [www.hp.com/support](http://www.hp.com/support) an den HP Support.

## Probleme mit der Scanleistung

Lesen Sie sich die folgenden Informationen zur Behebung von Problemen mit der Scanleistung durch.

### Scanner beginnt nicht sofort scannen

Vergewissern Sie sich, dass die Klappe des automatischen Vorlageneinzugs geschlossen und der Scanner eingeschaltet ist.

### Scanner scannt die Vorlagen sehr langsam

Beim Scannen zum Bearbeiten von Text wird die Scangeschwindigkeit durch das Programm zur optischen Zeichenerkennung (OCR) verlangsamt. Dies ist normal. Warten Sie, bis die Vorlage gescannt wurde.



**HINWEIS: Windows:** Für optimale OCR-Ergebnisse muss die Komprimierung durch den Scanner auf die minimale Komprimierungsstufe eingestellt oder deaktiviert werden.

Wenn Sie mit einer höheren Auflösung als erforderlich scannen, erhöht sich die Scandauer. Außerdem wird eine größere Datei erstellt, ohne dass sich zusätzliche Vorteile ergeben. Wenn Sie mit einer hohen Auflösung scannen und die Scangeschwindigkeit erhöht werden soll, müssen Sie die Auflösung auf einen niedrigeren Wert einstellen.

### Scanner scannt nur eine Seite einer beidseitig bedruckten Seite

Vergewissern Sie sich, dass im ausgewählten Scan-Shortcut beidseitiges Scannen angegeben ist.

### Am Scanziel fehlen gescannte Seiten

Beim Scannen werden aneinander haftende Seiten wie eine Seite gescannt. Vergewissern Sie sich, dass die gescannten Seiten nicht aneinander haften.

### Gescannte Seiten sind am Scanziel nicht in der richtigen Reihenfolge

Wenn gescannte Seiten am Scanziel nicht in der richtigen Reihenfolge vorliegen, überprüfen Sie Folgendes.

- Vergewissern Sie sich, dass sich die Seiten des Originaldokuments in der korrekten Reihenfolge befinden, bevor Sie diese mit der bedruckten Seite nach unten in das Zufuhrfach einlegen.

- Stellen Sie sicher, dass die Dokumente frei von Heft- und Büroklammern und anderen daran befestigten Materialien (wie Haftnotizen) sind, die einen fehlerhaften Einzug der Seiten verursachen können.
- Achten Sie darauf, dass die Seiten nicht aneinander haften.

## Scandateien sind zu groß

Wenn die Scandateien zu groß sind, überprüfen Sie Folgendes.

- Bei einem Großteil der Scansoftware besteht bei der Auswahl des Ausgabedateityps die Möglichkeit, eine kleinere Dateigröße auszuwählen. Weitere Informationen finden Sie in der Hilfe zu der verwendeten Scansoftware.
- Überprüfen Sie die Einstellung für die Scanauflösung (weitere Informationen finden Sie in der Hilfe zu der verwendeten Scansoftware):
  - 200 dpi ist ausreichend, um Dokumente als Bilder zu speichern.
  - Bei den meisten Schriftarten sind 300 dpi ausreichend, um optische Zeichenerkennung zu verwenden und so bearbeitbaren Text zu erstellen.
  - Bei asiatischen und kleinen Schriftarten wird empfohlen, eine höhere Auflösung auszuwählen.

---

 **HINWEIS:** Für bestimmte Scans mit besonderem Hintergrund aus schwarzen Punkten wird das Bild unter Umständen verkleinert, wenn es als .tif-Datei gespeichert wird.

---

Wenn Sie mit einer höheren Auflösung als erforderlich scannen, erhalten Sie größere Dateien, ohne dass sich zusätzliche Vorteile ergeben.

- Farbscans führen zu größeren Dateien als Schwarzweißscans.
- Wenn Sie eine große Anzahl an Seiten gleichzeitig scannen, sollten Sie stattdessen ggf. mehrere Scanvorgänge mit einer geringeren Anzahl an Seiten durchführen, sodass mehr und kleinere Dateien erstellt werden.

## Probleme bei der Texterkennung (OCR) (Windows)

Der Scanner konvertiert mithilfe der optischen Zeichenerkennung (OCR) den Text auf einer Seite in Text, der auf einem Computer bearbeitet werden kann.

- Wenn Text gescannt, jedoch nicht bearbeitet werden kann, legen Sie vor dem Scannen die folgenden Einstellungen fest:
  - Wählen Sie einen Scan-Shortcut, der OCR unterstützt. Die folgenden Scan-Shortcuts unterstützen OCR:
    - **Speichern unter PDF**
    - **E-Mail an PDF**
    - **Speichern als bearbeitbaren Text (OCR)**
    - **An Cloud senden**
    - **Alltäglicher Scan**
  - Wählen Sie eine der folgenden OCR-basierten Ausgabedateitypen im Dropdown-Feld **Dateityp** aus:
    - Text (.txt)



- Rich Text (.rtf)
- Word (.doc, .docx)
- Excel (.xls, .xlsx)
- CSV (.csv)
- XML (.xml)
- Durchsuchbare PDF (\*.pdf)
- PDF/A (.pdf)



**HINWEIS:** Wenn kein OCR-basierter Ausgabeformat ausgewählt ist, wird das Dokument als Grafik gescannt, und der Text kann nicht bearbeitet werden.

- Überprüfen der Originale
  - Von der Software wird Text mit geringem Zeichenabstand möglicherweise nicht erkannt. Wenn im Text, der von der Software konvertiert wird, Zeichen fehlen oder Zeichen eng beisammen stehen, kann „rn“ beispielsweise als „m“ erkannt werden.
  - Die Präzision der Software ist von der Bildqualität, der Textgröße und der Struktur des Originals sowie der Qualität des eigentlichen Scans abhängig. Das Original muss eine gute Bildqualität besitzen.
  - Dadurch verringert sich der Kontrast und die Schrift verschwimmt.
- Wenn die Scannerstreifen verschmutzt sind, ist die Scandatei nicht gestochen scharf. Vergewissern Sie sich, dass die Scannerstreifen sauber sind.

## E-Mail-Probleme (Modelle N4000 snw1 und N7000 snw1)

Versuchen Sie Folgendes, um E-Mail-Probleme zu beheben.

### Überprüfen der SMTP-Gateway-Adresse

Öffnen Sie den Integrierten Webserver, und prüfen Sie die SMTP-Gateway-Adresse. Prüfen Sie außerdem, ob die verwendete E-Mail-Adresse gültig ist.

### Überprüfen der LDAP-Gateway-Adresse (Windows)

Gehen Sie anhand des folgenden Verfahrens vor, um die LDAP-Gateway-Adresse in Windows zu überprüfen.

1. Öffnen Sie Windows Explorer. Geben Sie in die Adressleiste `LDAP://` unmittelbar gefolgt von der LDAP-Gateway-Adresse ein. Geben Sie z. B. `LDAP://12.12.12.12` ein, wobei „12.12.12.12“ die LDAP-Gateway-Adresse darstellt.
2. Drücken Sie die **Eingabetaste**. Wenn die LDAP-Gateway-Adresse gültig ist, wird das Dialogfeld **Personen suchen** geöffnet.
3. Wenn die LDAP-Gateway-Adresse ungültig ist, wenden Sie sich an den Netzwerkadministrator.

## Zusätzliche Hilfe zur Fehlerbehebung

**Tabelle 4-3** Zusätzliche Unterstützung bei der Fehlerbehebung

Support	Zu erhalten hier
Telefonsupport für Ihr Land/Ihre region  Bitte halten Sie die Produktbezeichnung, die Seriennummer, das Verkaufsdatum und eine Problembeschreibung bereit.	Die Telefonnummern für Ihr Land/Ihre Region finden Sie auf dem im Lieferumfang enthaltenen Informationsblatt oder unter <a href="http://www.hp.com/support">www.hp.com/support</a> .
Abrufen von Internet-Support rund um die Uhr und Herunterladen von Software-Dienstprogrammen, Treibern und elektronischer Informationen	Startseite des Produktsupports: <ul style="list-style-type: none"><li>• Modelle der Serie 2000 s2: <a href="http://www.hp.com/support/sj2000s2">www.hp.com/support/sj2000s2</a></li><li>• Modelle der Serie 3000 s4: <a href="http://www.hp.com/support/sj3000s4">www.hp.com/support/sj3000s4</a></li><li>• Modelle der Serie N4000 snw1: <a href="http://www.hp.com/support/sjn4000snw1">www.hp.com/support/sjn4000snw1</a></li><li>• Modelle der Serie 5000 s5: <a href="http://www.hp.com/support/sjflow5000s5">www.hp.com/support/sjflow5000s5</a></li><li>• Modelle der Serie 7000 s3: <a href="http://www.hp.com/support/sjflow7000s3">www.hp.com/support/sjflow7000s3</a></li><li>• Modelle der Serie N7000 snw1: <a href="http://www.hp.com/support/sjflown7000snw1">www.hp.com/support/sjflown7000snw1</a></li></ul>
Anfordern von zusätzlichen HP Service- oder Wartungsverträgen	<a href="http://www.hp.com/support">www.hp.com/support</a>

# Index

## A

- Abgeschnittene Bilder
  - Fehlerbehebung 61, 69, 70
- Akustische Spezifikationen 1, 9, 11
- Arbeitsspeicher
  - enthalten 1, 9
- Ausgabefach
  - suchen 1, 2
- Austauschen der Walzen 49, 55, 57
- Automatische Farberkennung 15, 39
- Automatisches Erkennen des Seitenformats 15, 39, 44
- Automatisches Zuschneiden oder Auffüllen eines gescannten Bildes gemäß dem ausgewählten Seitenformat 15, 39

## B

- Bedienfeld 1
  - Siehe* Bedienfeld
  - Schaltflächen 7
  - suchen 1, 2
- Beidseitige Scans
  - Fehlerbehebung 61, 70, 73
- Bestellen
  - Verbrauchsmaterial 49, 60
  - Walzenersatzpaket 49, 55, 57
- Betriebssysteme (BS)
  - unterstützt 1, 9
- Betriebssysteme, unterstützte 9
- BS (Betriebssystem)
  - unterstützt 1, 9

## C

- Cloud, scannen an 15, 39

## D

- Deinstallieren und erneutes Installieren der Software 61, 63, 64
- Dienstprogramm „HP Scanner-Tools“
  - Verwendungszweck 1, 12
- Display, Probleme 72, 73
- Drehzahl läuft
  - Fehlerbehebung 61, 70, 73

## drivers

- Papierformate 15, 25, 27

## E

- Ein-/Aus-Taste, Position 1, 2
- Einschalten des Scanners
  - Fehlerbehebung 61, 64, 65
- Einzug
  - Einlegen von Dokumenten 15, 25
  - Einlegen von Karten 15, 25
  - suchen 2
  - Tipps zum Einlegen 15, 25
- Einzug mehrerer Seiten 61, 68
- Empfindliche Originale scannen 15, 47, 48
- Energiesparverwaltung 61, 64
- Erkennen des Seitenformats 15, 39, 44
- Erkennen von Mehrfacheinzug 15, 39, 42

## F

- Fächer
  - enthalten 1, 9
  - Kapazität 1, 9
- Falsche Seitenfolge 61, 70, 71, 73
- Fehlende Seiten,
  - Fehlerbehebung 61, 70, 73
- Fehlerbehebung
  - Abgeschnittene Bilder 61, 69, 70
  - Anzeige 72, 73
  - Beidseitige Scans 61, 70, 73
  - Deinstallieren und erneutes Installieren der Software 61, 63, 64
  - Drehzahl läuft 15, 47, 61, 70, 73
  - Empfindliche Originale 15, 47, 48
  - Fehlende Seiten 61, 70, 73
  - Funktioniert nicht mehr 61, 64
  - Große Scandateien 61, 70, 73, 74
  - Grundlegende Tipps 61
  - Installation 61, 63
  - Kabel 61, 63
  - Keine Papierzuführung 61, 68

## LCD 72

- Netz 61, 64, 65
- Papierstaus 61, 67, 68
- Scannen empfindlicher Originale 15, 47, 48
- Schaltflächen 72, 73
- Schiefe Bilder 61, 69
- Schwarze Scans 61, 69
- Seitenreihenfolge 61, 70, 71, 73
- Streifen 61, 69
- Touchscreen 73
- Überprüfen der Stromzufuhr 61, 64
- Verschwommene Bilder 61, 69
- Weißer Scans 61, 69
- Zuführungsfehler 61, 68
- Zuführungsprobleme 61, 67

## G

- Geschwindigkeit,
  - Fehlerbehebung 15, 47

## H

- HP Customer Care 61, 75
- HP Dienstprogramm 15, 46, 47
- HP Dienstprogramm für Mac Bonjour 15, 46, 47
  - Leistungsmerkmale 15, 46, 47
- HP Dienstprogramm, Mac 15, 46, 47
- HP Reinigungstuch für den Papierpfad 49
- HP Scan Extended-Software Info 1, 12
- HP TWAIN 1, 12
- HP Web Jetadmin 13

## I

- In E-Mail Scannen
  - Konfiguration 15
- ISIS 1, 12, 13

## J

- Jetadmin, HP Web 13

## K

- Kabel
  - Fehlerbehebung 61, 63
- Kundenunterstützung
  - Online 61, 75

## L

- LCD, Probleme 72
- LED
  - Fehler 61, 62
- Leistungsmerkmale
  - Automatische Farberkennung 15, 39
  - Erkennen des Seitenformats 15, 39, 44
  - Erkennen von Mehrfacheinzug 15, 39, 42
  - Scan-Shortcuts 39
  - Unterstützung für extralange Seiten 15, 39, 41
  - Unterstützung für lange Seiten 15, 39, 41
  - Zuschneiden oder Auffüllen eines gescannten Bildes gemäß dem ausgewählten Seitenformat 15, 39

## M

- Macintosh
  - HP Dienstprogramm 15, 46, 47
- macOS Software 1, 13
- Medien
  - Fehlerbehebung 61, 68
  - Keine Zuführung 61, 68
  - Papierstaus 61, 67, 68
  - Zuführungsfehler 61, 68
- Mindestsystemanforderungen 9

## N

- Netz
  - Energieverbrauch 1, 9, 11
- Netz-LED 1, 7
- Netztaste 1, 6, 7
- Netztaste, Position 1, 2
- Netzteil
  - Fehlerbehebung bei Kabeln 61, 63
- Netzwerke
  - HP Web Jetadmin 13
  - unterstützt 1, 9

## O

- Online-Support 61, 75

## P

- Papier
  - Fehlerbehebung 61, 68
  - Keine Zuführung 61, 68
  - Papierstaus 61, 67, 68
  - Unterstützte Formate 15, 25, 27
  - Zuführungsfehler 61, 68
- Papierführungen, Position 1, 2
- Papierpfad
  - Reinigen 49
  - Zuführungsprobleme 61, 67
- Papierstaus
  - Fehlerbehebung 61, 67, 68
- Probleme mit dem LCD-Display 72
- Probleme mit dem Touchscreen 73
- Produkt
  - Autom. Aus 1, 14
  - Ruhemodus 1, 14
- Produktinformationen 1

## R

- Reinigen
  - Papierpfad 49
  - Walzen 49
- Reinigungstuch 49
- Ruhemodus 1, 14

## S

- Scan-Shortcuts 39
- Scannen 37
  - Dateien zu groß 61, 70, 73, 74
  - Empfindliche Originale 15, 47, 48
  - Karten 15, 25
  - Vorlagen 15, 25
  - Zuführungsprobleme 61, 67
- Scannen an Cloud 15, 39
- Scannen auf ein USB-Laufwerk
  - Aktivieren 15, 20
- Scannen auf SharePoint
  - Aktivieren 15
- Scannen in Netzwerkordner
  - Initialisierungseinrichtung 15, 18
- Scanner
  - Bedienfeld 1, 6
  - Touchscreen 7
- Scannersoftware
  - Mac 1, 13
  - Windows 1, 12
- Schaltfläche "Scan (Scannen)" 1, 6

## Schaltflächen

- Abbrechen 1, 7
- Bedienfeld des Scanners 1, 6, 7
- Duplexscan 7
- Scannen 1, 6
- Scanner-Touchscreen 7
- Simplexscan 7
- Stromversorgung 1, 6, 7
- Schiefe Bilder 61, 69
- Schwarze Scans
  - Fehlerbehebung 61, 69
- Seiten pro Minute 1, 9
- Software
  - Deinstallieren und neu installieren 61, 63, 64
  - Fehlerbehebung Installation 61, 63
  - HP Dienstprogramm 15, 46, 47
  - Mac 1, 13
  - Windows 1, 12
- Software installieren
  - Fehlerbehebung 61, 63
- Spezifikationen
  - Elektrische und akustische 1, 9, 11
- Status
  - HP Dienstprogramm, Mac 15, 46, 47
- Streifen
  - Fehlerbehebung 61, 69
- Stromversorgung, technische Daten 1, 9, 11
- Systemvoraussetzungen
  - Minimum 9

## T

- Taste „Scannen Duplex“ 7
- Taste „Scannen Simplex“ 7
- Taste Abbrechen 1, 7
- technischer Support
  - Online 61, 75
- Teile
  - Bestellen 49, 55, 57
- Touchscreenprobleme 73
- TWAIN 1, 12

## U

- Unschärfe Bilder 61, 69
- Unterstützte Betriebssysteme 9
- Unterstützung
  - Online 61, 75
- Unterstützung für extralange Seiten 15, 39, 41

Unterstützung für lange Seiten 15,  
39, 41  
USB-Kabel  
Fehlerbehebung 61, 63

## V

Verbrauchsmaterial  
Bestellen 49, 60  
Status, mit HP Dienstprogramm  
für Mac anzeigen 15, 46, 47  
Verschwommene Bilder 61, 69  
Verwalten der  
Energiespareinstellungen 61, 64  
Verzerrte Bilder 61, 69

## W

Walzen  
Ersetzen 49, 55, 57  
Reinigen 49  
Walzenkit  
Ersetzen 49, 55, 57  
Wartung  
Papierpfad reinigen 49  
Walzen reinigen 49  
Websites  
Bestellen von  
Verbrauchsmaterial 49, 60  
Ersatzteile 49, 55, 57  
HP Web Jetadmin, Download 13  
Kundenunterstützung 61, 75  
Weiße Scans  
Fehlerbehebung 61, 69  
Windows Software 1, 12

## Z

Zufuhr- und Ausgabefächer  
suchen 1  
Zufuhrfach  
Tipps zum Einlegen 25  
Zuführungsfehler  
Fehlerbehebung 61, 68  
Zuführungsprobleme 61, 67  
Zuschneiden oder Auffüllen eines  
gescannten Bildes gemäß dem  
ausgewählten Seitenformat 15,  
39