

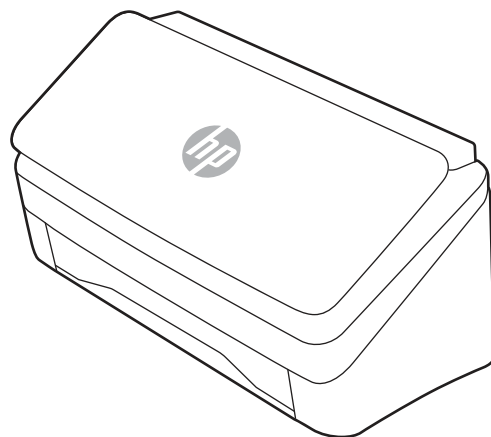

HP ScanJet Pro 2000 s2, 3000 s4, N4000 snw1
HP ScanJet Enterprise Flow 5000 s5, 7000 s3, N7000 snw1

Οδηγός χρήσης

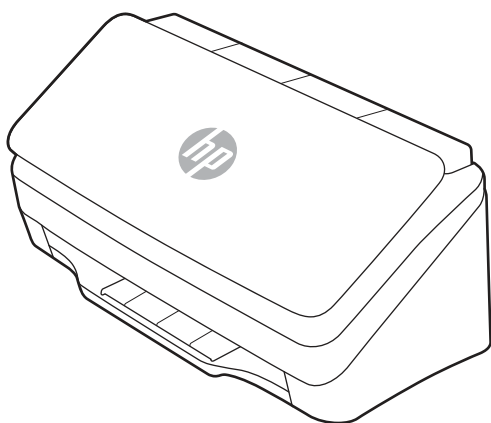

www.hp.com/support/sj2000s2
www.hp.com/support/sj3000s4
www.hp.com/support/sjn4000snw1

www.hp.com/support/sjflow5000s5
www.hp.com/support/sjflow7000s3
www.hp.com/support/sjflown7000snw1



HP ScanJet Pro 2000 s2, 3000 s4, N4000 snw1
HP ScanJet Enterprise Flow 5000 s5, 7000 s3,
N7000 snw1

Οδηγός χρήσης

ΣΥΝΟΨΗ

Αυτός ο οδηγός παρέχει πληροφορίες σχετικά με τη διαμόρφωση, τη χρήση, τη συντήρηση, την αντιμετώπιση προβλημάτων, την ασφάλεια και το περιβάλλον.

Νομικές πληροφορίες

Πνευματικά δικαιώματα και άδεια χρήσης

© Copyright 2020 HP Development Company, L.P.

Απαγορεύεται η αναπαραγωγή, προσαρμογή ή μετάφραση χωρίς προηγούμενη γραπτή άδεια, με εξαίρεση τα όσα επιτρέπονται από τους νόμους περί πνευματικών δικαιωμάτων.

Οι πληροφορίες που περιέχονται στο παρόν μπορεί να αλλάξουν χωρίς προειδοποίηση.

Οι μόνες εγγυήσεις που παρέχονται για τα προϊόντα και τις υπηρεσίες της HP ορίζονται στις ρητές δηλώσεις εγγύησης που συνοδεύουν τα εν λόγω προϊόντα και τις υπηρεσίες. Κανένα στοιχείο στο παρόν δεν πρέπει να εκληφθεί ως πρόσθετη εγγύηση. Η HP δεν φέρει ευθύνη για τεχνικά ή συντακτικά σφάλματα ή παραλήψεις του παρόντος.

Edition 1, 4/2020

Εμπορικά σήματα

Τα Adobe®, Adobe Photoshop®, Acrobat® και PostScript® είναι εμπορικά σήματα της Adobe Systems Incorporated.

Η ονομασία Apple και το λογότυπο της Apple είναι σήματα κατατεθέντα της Apple Inc. στις Η.Π.Α. και σε άλλες χώρες.

Η ονομασία macOS είναι σήμα κατατεθέν της Apple Inc. στις Η.Π.Α. και σε άλλες χώρες/περιοχές.

Η ονομασία AirScan είναι σήμα κατατεθέν της Apple Inc. στις Η.Π.Α. και σε άλλες χώρες/περιοχές.

Οι ονομασίες Google™ και Gmail™ αποτελούν εμπορικά σήματα της Google Inc.

Οι ονομασίες Microsoft®, Windows®, Windows® XP και Windows Vista® είναι σήματα κατατεθέντα της Microsoft Corporation ΗΠΑ.

UNIX® είναι σήμα κατατεθέν της The Open Group.

Η ονομασία Yahoo!® είναι σήμα κατατεθέν της OATH Inc.

Πίνακας περιεχομένων

1 Επισκόπηση συσκευής.....	1
Όψεις προϊόντος	1
Μπροστινή όψη (μοντέλα 2000 s2, 3000 s4 και N4000 snw1)	1
Μπροστινή όψη (μοντέλα 5000 s5, 7000 s3 και N7000 snw1)	2
Οπίσθια όψη (μοντέλα 2000 s2)	3
Οπίσθια όψη (μοντέλα 3000 s4)	3
Πίσω όψη (μοντέλα 5000 s5 και 7000 s3)	4
Οπίσθια όψη (μοντέλα N4000 snw1)	5
Οπίσθια όψη (μοντέλα N7000 snw1)	5
Θέση αριθμού σειράς και αριθμού προϊόντος	6
Πίνακας ελέγχου (μοντέλα 2000 s2 και 3000 s4)	6
Πίνακας ελέγχου (μοντέλα 5000 s5 και 7000 s3)	7
Προβολή πίνακα αφής (μοντέλα N4000 snw1 και N7000 snw1)	7
Προδιαγραφές προϊόντος	9
Υποστηριζόμενα λειτουργικά συστήματα.....	9
Διαστάσεις προϊόντος	10
Κατανάλωση ισχύος, ηλεκτρικές προδιαγραφές και εκπομπές θορύβου	11
Εύρος περιβάλλοντος λειτουργίας.....	11
Ρύθμιση υλικού προϊόντος και εγκατάσταση λογισμικού.....	11
Λογισμικό σαρωτή (Windows)	12
Λογισμικό HP Scan.....	12
HP TWAIN.....	13
ISIS	13
WIA.....	13
Λογισμικό σαρωτή (macOS)	13
HP Easy Scan.....	13
βοηθητικό πρόγραμμα HP	13
Ενσωματωμένος διακομιστής Web	13
HP Web Jetadmin	14
Αναστολή λειτουργίας και ρυθμίσεις αυτόματης απενεργοποίησης	14
Αλλαγή των προεπιλεγμένων ρυθμίσεων αναστολής λειτουργίας και αυτόματης απενεργοποίησης με τη χρήση του Βοηθητικού προγράμματος εργαλείων σαρωτή HP.....	14
Αλλαγή της προεπιλεγμένης ρύθμισης αυτόματης απενεργοποίησης με τη χρήση του Βοηθητικού προγράμματος της HP.....	14
2 Χρήση του σαρωτή.....	15
Ρύθμιση του σαρωτή (μοντέλα N4000 snw1 και N7000 snw1)	15
Ρύθμιση σάρωσης σε email.....	15
Ρύθμιση σάρωσης σε φάκελο δικτύου	18
Ρύθμιση σάρωσης σε μονάδα USB	21
Ρύθμιση σάρωσης σε SharePoint.....	22

Ρύθμιση του ελέγχου πρόσβασης.....	25
Τοποθέτηση πρωτοτύπων.....	26
Συμβουλές για την τοποθέτηση εγγράφων.....	26
Υποστηριζόμενα μεγέθη και τύποι χαρτιού.....	27
Τοποθέτηση εγγράφων (μοντέλα 2000 s2, 3000 s4 και N4000 snw1).....	28
Τοποθέτηση εγγράφων (μοντέλα 5000 s5, 7000 s3 και N7000 snw1).....	30
Τοποθέτηση καρτών (μοντέλα 2000 s2, 3000 s4 και N4000 snw1).....	33
Τοποθέτηση καρτών (μοντέλα 5000 s5, 7000 s3 και N7000 snw1).....	34
Τοποθέτηση διπλωμένου μέσου εκτύπωσης (μοντέλα 5000 s5, 7000 s3 και N7000 snw1).....	36
Έναρξη σάρωσης από τη συσκευή υλικού.....	37
Σάρωση από τα κουμπιά του πίνακα ελέγχου (μοντέλα 2000 s2 και 3000 s4).....	37
Σάρωση από τα κουμπιά του πίνακα ελέγχου (μοντέλα 5000 s5 και 7000 s3).....	37
Σάρωση από την οθόνη αφής (μοντέλα N4000 snw1 και N7000 snw1).....	38
Χρήση του λογισμικού σάρωσης (Windows).....	40
Εργασία με συντομεύσεις σάρωσης.....	40
Σάρωση σε εικόνα.....	41
Σάρωση σε PDF.....	41
Σάρωση κειμένου για επεξεργασία (OCR).....	41
Σάρωση σε email.....	42
Σάρωση στο cloud.....	42
Σάρωση σε FTP.....	42
Σάρωση σε SharePoint.....	42
Σάρωση εγγράφων μεγάλου ή ιδιαίτερα μεγάλου μήκους.....	43
Εντοπισμός πολλαπλής τροφοδότησης.....	43
Καθημερινή σάρωση.....	43
Αυτόματη διαγραφή κενών σελίδων.....	43
Αυτόματη προσαρμογή προσανατολισμού σελίδας.....	44
Δεσμευμένες εργασίες (μοντέλα N4000 snw1 και N7000 snw1).....	44
Εξαίρεση χρωμάτων από το έγγραφο (απόρριψη χρωμάτων).....	44
Αυτόματος εντοπισμός μεγέθους σελίδας.....	45
Αυτόματη περικοπή ή στερέωση της σαρωμένης εικόνας σε επιλεγμένο μέγεθος σελίδας.....	45
Αυτόματος εντοπισμός χρωμάτων.....	46
Σάρωση με τη λειτουργία βελτίωσης ασπρόμαυρου κειμένου.....	46
Αυτόματο ίσιωμα σαρωμένων εικόνων.....	46
Προσθήκη ή κατάργηση συσκευής.....	47
Σάρωση με χρήση άλλου λογισμικού σάρωσης.....	47
Χρήση του λογισμικού σάρωσης (macOS).....	47
Σάρωση σε email.....	47
HP Easy Scan.....	48
Σάρωση από άλλες εφαρμογές.....	48
Ρύθμιση παραμέτρων για προχωρημένους με το Βοηθητικό πρόγραμμα HP (macOS).....	48
Άνοιγμα του HP Utility.....	48
Λειτουργίες του HP Utility.....	49
Συμβουλές για τη σάρωση.....	49
Βελτιστοποίηση ταχυτήτων σάρωσης και εργασιών.....	49
Σάρωση ευαίσθητων πρωτοτύπων.....	49

3 Φροντίδα και συντήρηση.....	50
Έλεγχος και βαθμονόμηση της οθόνης αφής	50
Καθαρισμός του προϊόντος.....	50
Καθαρισμός των ταινιών σάρωσης	50
Καθαρισμός διαδρομής χαρτιού.....	52
Καθαρισμός των κυλίνδρων	53
Αντικατάσταση εξαρτημάτων	56
Αντικαταστήστε το κιτ κυλίνδρων (μοντέλα 2000 s2, 3000 s4 και N4000 snw1).....	56
Αντικαταστήστε το κιτ κυλίνδρων (μοντέλα 5000 s5, 7000 s3 και N7000 snw1).....	58
Παραγγελία εξαρτημάτων και βοηθητικού εξοπλισμού	61
4 Επίλυση προβλημάτων	62
Βασικές συμβουλές αντιμετώπισης προβλημάτων.....	62
Επαναφορά του σαρωτή (μοντέλα N4000 snw1 και N7000 snw1).....	63
Ερμηνεία φωτεινών ενδείξεων και μοτίβων πίνακα ελέγχου (μοντέλα 2000 s2 και 3000 s4).....	63
Προβλήματα εγκατάστασης σαρωτή.....	64
Έλεγχος καλωδίων	64
Κατάργηση εγκατάστασης και επανεγκατάσταση προγραμμάτων οδήγησης και εργαλείων HP ScanJet (Windows)	65
Προβλήματα τροφοδοσίας	65
Έλεγχος τροφοδοσίας σαρωτή.....	65
Ο σαρωτής δεν ενεργοποιείται	66
Έχει γίνει παύση λειτουργίας ή απενεργοποίηση του σαρωτή.....	67
Ο σαρωτής απενεργοποιείται συνεχώς.....	67
Εμπλοκές χαρτιού.....	68
Αποκατάσταση εμπλοκών στον τροφοδότη εγγράφων	68
Ένα στοιχείο που έχει τοποθετηθεί στο σαρωτή προκαλεί συνεχώς εμπλοκή.....	69
Προβλήματα τροφοδοσίας χαρτιού	69
Μπλοκάρισμα, τσαλάκωμα, λανθασμένη τροφοδότηση χαρτιού ή τροφοδότηση πολλών σελίδων.....	69
Το χαρτί δεν τροφοδοτείται από το σαρωτή	69
Προβλήματα στην ποιότητα της εικόνας	70
Οι σαρωμένες εικόνες δεν είναι ευθείες.....	70
Οι σαρωμένες εικόνες έχουν γραμμές ή γρατσουνιές.....	70
Η σαρωμένη εικόνα είναι θαμπή.....	70
Η σαρωμένη εικόνα είναι εντελώς μαύρη ή εντελώς λευκή	71
Το κάτω μέρος της σαρωμένης εικόνας έχει περικοπεί.....	71
Δεν είναι δυνατή η μεγέθυνση της σαρωμένης εικόνας	71
Προβλήματα λειτουργίας σαρωτή	71
Προβλήματα σύνδεσης	71
Τα κουμπιά δεν λειτουργούν σωστά.....	73
Θέματα LCD (μοντέλα 5000 s5 και 7000 s3)	73
Προβλήματα οθόνης πίνακα αφής (μοντέλα N4000 snw1 και N7000 snw1)	74
Προβλήματα απόδοσης σάρωσης	74
Προβλήματα με την αναγνώριση κειμένου (OCR) (Windows)	75
Προβλήματα ηλεκτρονικού ταχυδρομείου (μοντέλα N4000 snw1 και N7000 snw1).....	76

Πρόσθετες πληροφορίες αντιμετώπισης προβλημάτων	77
Ευρετήριο.....	78

1 Επισκόπηση συσκευής

Αυτός ο οδηγός χρήσης καλύπτει σημαντικές πληροφορίες σχετικά με το σαρωτή.

Οι παρακάτω πληροφορίες είναι σωστές κατά τη δημοσίευση του παρόντος. Για τρέχουσες πληροφορίες, επισκεφθείτε την αρχική σελίδα υποστήριξης του σαρωτή:

- Μοντέλα 2000 s2: www.hp.com/support/sj2000s2
- Μοντέλα 3000 s4: www.hp.com/support/sj3000s4
- Μοντέλα N4000 snw1: www.hp.com/support/sjn4000snw1
- Μοντέλα 5000 s5: www.hp.com/support/sjflow5000s5
- Μοντέλα 7000 s3: www.hp.com/support/sjflow7000s3
- Μοντέλα N7000 snw1: www.hp.com/support/sjflown7000snw1

Η πλήρης βοήθεια που παρέχει η HP για αυτό το προϊόν περιλαμβάνει τα εξής:

- Εγκατάσταση και διαμόρφωση
- Εκμάθηση και χρήση
- Επίλυση προβλημάτων
- Λήψη ενημερώσεων λογισμικού
- Συμμετοχή σε φόρουμ υποστήριξης
- Εύρεση πληροφοριών για την εγγύηση και τους κανονισμούς

Όψεις προϊόντος

Σε αυτήν την ενότητα περιγράφονται τα φυσικά μέρη των σαρωτών.

Μπροστινή όψη (μοντέλα 2000 s2, 3000 s4 και N4000 snw1)

Βρείτε τα εξαρτήματα στην μπροστινή όψη του σαρωτή.

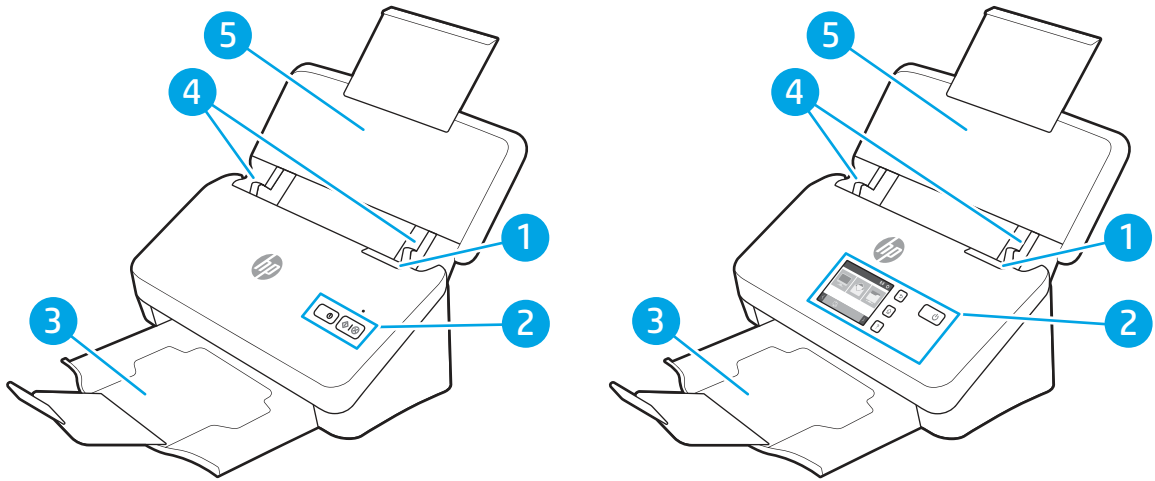

Πίνακας 1-1 Μπροστινή όψη (μοντέλα 2000 s2, 3000 s4 και N4000 snw1)

Αριθμός	Περιγραφή
1	Ασφάλεια τροφοδότη εγγράφων
2	Πίνακας ελέγχου
3	Δίσκος εξόδου εγγράφων με προέκταση
4	Οδηγοί χαρτιού
5	Δίσκος εισόδου εγγράφων με προέκταση

Μπροστινή όψη (μοντέλα 5000 s5, 7000 s3 και N7000 snw1)

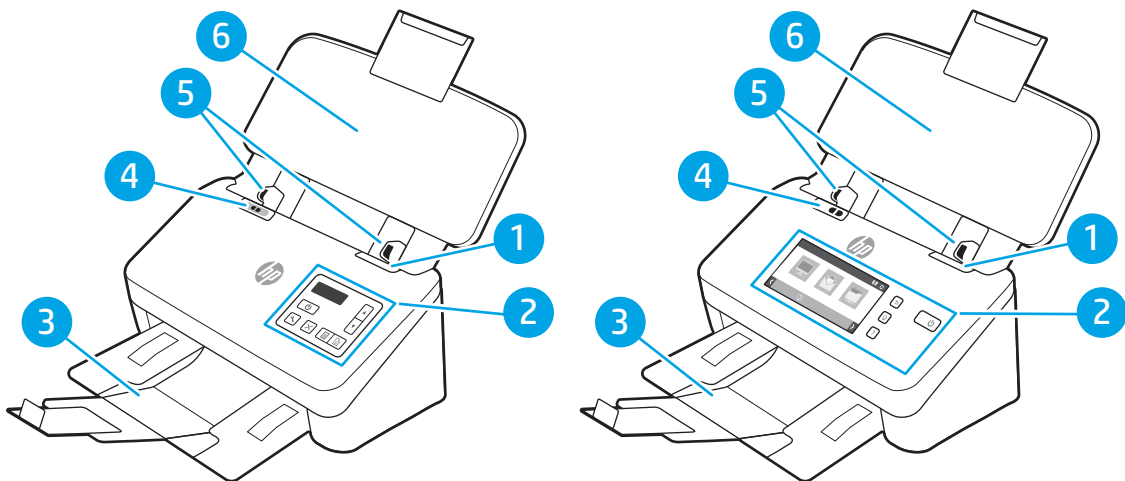

Βρείτε τα εξαρτήματα στην μπροστινή όψη του σαρωτή.



Πίνακας 1-2 Μπροστινή όψη (μοντέλα 5000 s5, 7000 s3 και N7000 snw1)

Αριθμός	Περιγραφή
1	Ασφάλεια τροφοδότη εγγράφων
2	Πίνακας ελέγχου
3	Δίσκος εξόδου εγγράφων με προέκταση

Πίνακας 1-2 Μπροστινή όψη (μοντέλα 5000 s5, 7000 s3 και N7000 snp1) (συνέχεια)

Αριθμός	Περιγραφή
4	Διακόπτης μέσων μεγάλου πάχους <ul style="list-style-type: none">Όταν το κουμπί βρίσκεται στη θέση  εγγράφου, ο σαρωτής είναι ρυθμισμένος για σάρωση μη διπλωμένων μέσων, που είναι η προεπιλεγμένη ρύθμιση.Όταν το κουμπί βρίσκεται στη θέση  εγγράφου, ο σαρωτής είναι ρυθμισμένος για σάρωση διπλωμένων μέσων ή βαρύτερων, μικρότερων μέσων, όπως ανάγλυφων καρτών.
5	Οδηγοί χαρτιού
6	Δίσκος εισόδου εγγράφων με προέκταση

Οπίσθια όψη (μοντέλα 2000 s2)

Βρείτε τα εξαρτήματα στην πίσω όψη του σαρωτή.

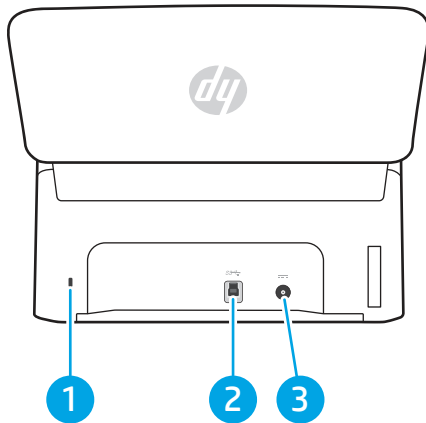

Πίνακας 1-3 Οπίσθια όψη (μοντέλα 2000 s2)

Αριθμός	Περιγραφή
1	Υποδοχή για κλείδωμα ασφαλείας τύπου καλωδίου
2	Θύρα διασύνδεσης USB 3.0
3	Είσοδος τροφοδοσίας

Οπίσθια όψη (μοντέλα 3000 s4)

Βρείτε τα εξαρτήματα στην πίσω όψη του σαρωτή.

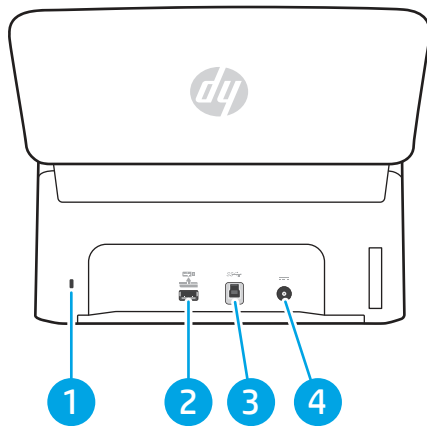

Πίνακας 1-4 Οπίσθια όψη (μοντέλα 3000 s4)

Αριθμός	Περιγραφή
1	Υποδοχή για κλείδωμα ασφαλείας τύπου καλωδίου
2	Κεντρικός υπολογιστής USB για τη μονάδα flash USB
3	Θύρα διασύνδεσης USB 3.0
4	Είσοδος τροφοδοσίας

Πίσω όψη (μοντέλα 5000 s5 και 7000 s3)

Βρείτε τα εξαρτήματα στην πίσω όψη του σαρωτή.

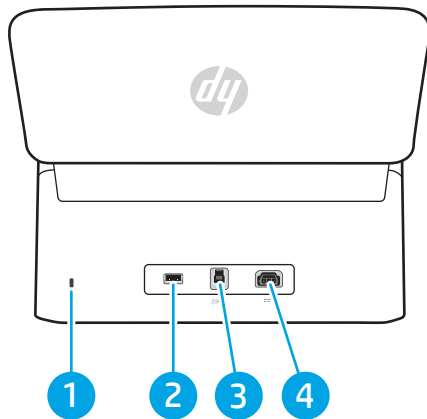

Πίνακας 1-5 Πίσω όψη (μοντέλα 5000 s5 και 7000 s3)

Αριθμός	Περιγραφή
1	Υποδοχή για κλείδωμα ασφαλείας τύπου καλωδίου
2	Κεντρικός υπολογιστής USB για τη μονάδα flash USB
3	Θύρα διασύνδεσης USB 3.0
4	Είσοδος τροφοδοσίας

Οπίσθια όψη (μοντέλα N4000 snw1)

Βρείτε τα εξαρτήματα στην πίσω όψη του σαρωτή.

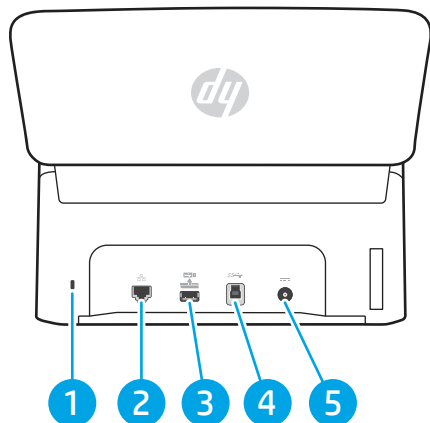

Πίνακας 1-6 Οπίσθια όψη (μοντέλα N4000 snw1)

Αριθμός	Περιγραφή
1	Υποδοχή για κλειδί ασφαλείας τύπου καλωδίου
2	LAN port (Θύρα SMTP)
3	Κεντρικός υπολογιστής USB για τη μονάδα flash USB
4	Θύρα διασύνδεσης USB 3.0
5	Είσοδος τροφοδοσίας

Οπίσθια όψη (μοντέλα N7000 snw1)

Βρείτε τα εξαρτήματα στην πίσω όψη του σαρωτή.

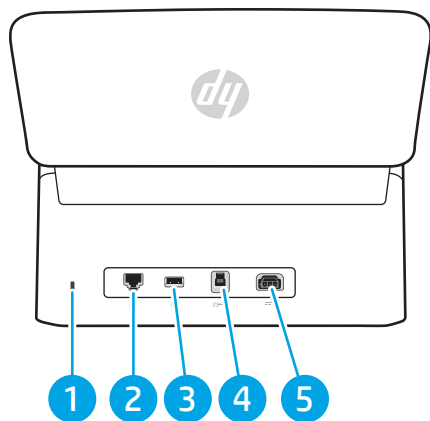

Πίνακας 1-7 Πίσω όψη (μοντέλα N7000 snw1)

Αριθμός	Περιγραφή
1	Υποδοχή για κλειδί ασφαλείας τύπου καλωδίου
2	LAN port (Θύρα SMTP)

Πίνακας 1-7 Πίσω όψη (μοντέλα N7000 snw1) (συνέχεια)

Αριθμός	Περιγραφή
3	Κεντρικός υπολογιστής USB για τη μονάδα flash USB
4	Θύρα διασύνδεσης USB 3.0
5	Είσοδος τροφοδοσίας

Θέση αριθμού σειράς και αριθμού προϊόντος

Η ετικέτα αριθμού σειράς και αριθμού προϊόντος βρίσκεται στο πίσω κάλυμμα.

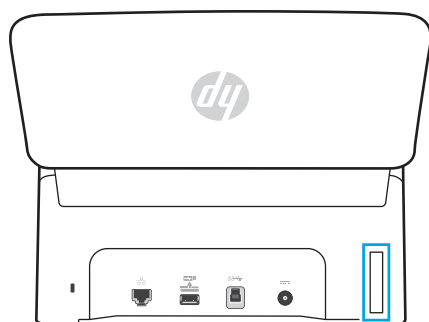





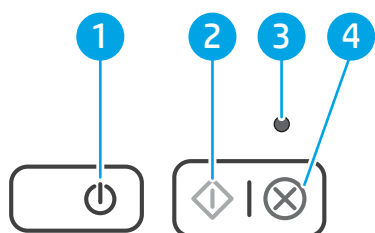

Πίνακας ελέγχου (μοντέλα 2000 s2 και 3000 s4)

Χρησιμοποιήστε τα κουμπιά στον πίνακα ελέγχου για να ξεκινήσετε ή να ακυρώσετε μια σάρωση και για να ενεργοποιήσετε/απενεργοποιήσετε τη συσκευή.



Πίνακας 1-8 Πίνακας ελέγχου (μοντέλα 2000 s2 και 3000 s4)

Αριθμός	Όνομα	Περιγραφή
1	Κουμπί λειτουργίας  και λυχνία LED	Πατήστε το κουμπί λειτουργίας  για να ενεργοποιήσετε το σαρωτή. Πατήστε παρατεταμένα το κουμπί λειτουργίας  για τρία δευτερόλεπτα για να απενεργοποιήσετε το σαρωτή. Η αναμμένη λυχνία LED υποδεικνύει ότι ο σαρωτής είναι ενεργοποιημένος.
2	Κουμπί σάρωσης 	Πατήστε το κουμπί σάρωσης  για να ξεκινήσετε μια σάρωση.
3	Λυχνία LED σφάλματος	Όταν αναβοσβήνει ή είναι σταθερά αναμμένη η λυχνία LED σφάλματος, αυτό δείχνει ότι έχει παρουσιαστεί κάποιο σφάλμα.
4	Κουμπί ακύρωσης 	Πατήστε το κουμπί ακύρωσης  για να ακυρώσετε μια σάρωση σε εξέλιξη.

Πίνακας ελέγχου (μοντέλα 5000 s5 και 7000 s3)

Χρησιμοποιήστε τα κουμπιά στον πίνακα ελέγχου για να ξεκινήσετε ή να ακυρώσετε μια σάρωση και για να ενεργοποιήσετε/απενεργοποιήσετε τη συσκευή.

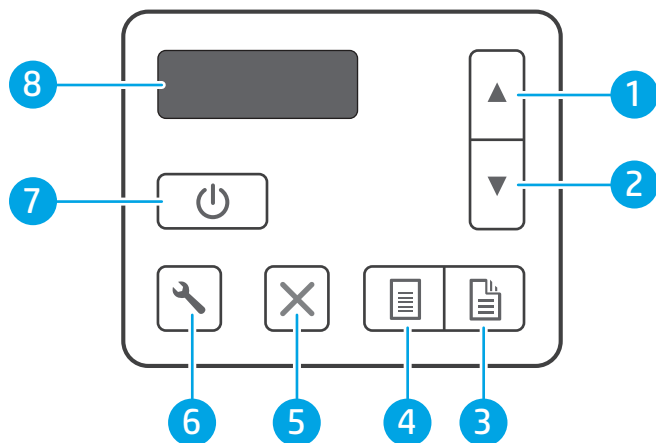

Πίνακας 1-9 Πίνακας ελέγχου (μοντέλα 5000 s5 και 7000 s3)

Αριθμός	Όνομα	Περιγραφή
1	Κουμπί επάνω βέλους	Χρησιμοποιήστε το κουμπί επάνω βέλους για να αυξήσετε τις τιμές των ρυθμίσεων ή να περιηγηθείτε στα στοιχεία μενού.
2	Κουμπί κάτω βέλους	Χρησιμοποιήστε το κουμπί κάτω βέλους για να μειώσετε τις τιμές των ρυθμίσεων ή να περιηγηθείτε στα στοιχεία μενού.
3	Κουμπί σάρωσης διπλής όψης	Πατήστε το κουμπί σάρωσης διπλής όψης για να ξεκινήσετε μια σάρωση διπλής όψης.
4	Κουμπί σάρωσης μονής όψης	Πατήστε το κουμπί σάρωσης μονής όψης για να ξεκινήσετε μια σάρωση μονής όψης.
5	Κουμπί ακύρωσης	Πατήστε το κουμπί ακύρωσης για να ακυρώσετε μια σάρωση σε εξέλιξη.
6	Κουμπί εργαλείων	Πατήστε το κουμπί εργαλείων για να ανοίξετε το Βοηθητικό πρόγραμμα εργαλείων σαρωτή HP.
7	Κουμπί λειτουργίας και λυχνία LED	Πατήστε το κουμπί λειτουργίας για να ενεργοποιήσετε το σαρωτή. Πατήστε παρατεταμένα το κουμπί λειτουργίας για τρία δευτερόλεπτα για να απενεργοποιήσετε το σαρωτή.
8	Περιοχή ενδείξεων LCD	Η οθόνη δύο γραμμών εμφανίζει την κατάσταση του προϊόντος και μηνύματα σφάλματος.

Προβολή πίνακα αφής (μοντέλα N4000 snw1 και N7000 snw1)

Βρείτε τα κουμπιά στον πίνακα ελέγχου.

Δομή μενού της οθόνης αφής

Αναγνωρίστε τις δυνατότητες στον πίνακα αφής.

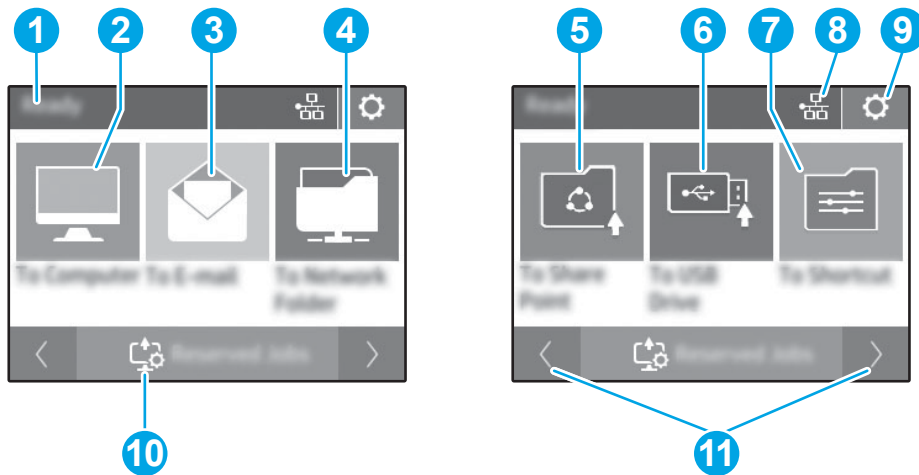

Πίνακας 1-10 Μενού οθόνης αφής

Αριθμός	Περιγραφή
1	Ετοιμότητα
2	Ξεκινά μια σάρωση σε έναν συνδεδεμένο υπολογιστή
3	Ξεκινά μια σάρωση σε μια διεύθυνση ηλεκτρονικού ταχυδρομείου
4	Ξεκινά μια σάρωση σε φάκελο δικτύου
5	Ξεκινά μια σάρωση στο SharePoint
6	Ξεκινά μια σάρωση σε μονάδα flash USB
7	Επιλογή συντόμευσης σάρωσης
8	Κατάσταση σύνδεσης δικτύου
9	Ρυθμίσεις
10	Δεσμευμένες εργασίες
11	Μετακίνηση στην προηγούμενη ή στην επόμενη σελίδα

 **ΣΗΜΕΙΩΣΗ:** Οι δυνατότητες που εμφανίζονται στην αρχική οθόνη μπορεί να διαφέρουν ανάλογα με τη διαμόρφωση του σαρωτή.

Κουμπιά στον πίνακα αφής

Χρησιμοποιήστε τα κουμπιά του πίνακα αφής, για να ξεκινήσετε ή να ακυρώσετε μια σάρωση και για να ενεργοποιήσετε ή να απενεργοποιήσετε τη μονάδα.

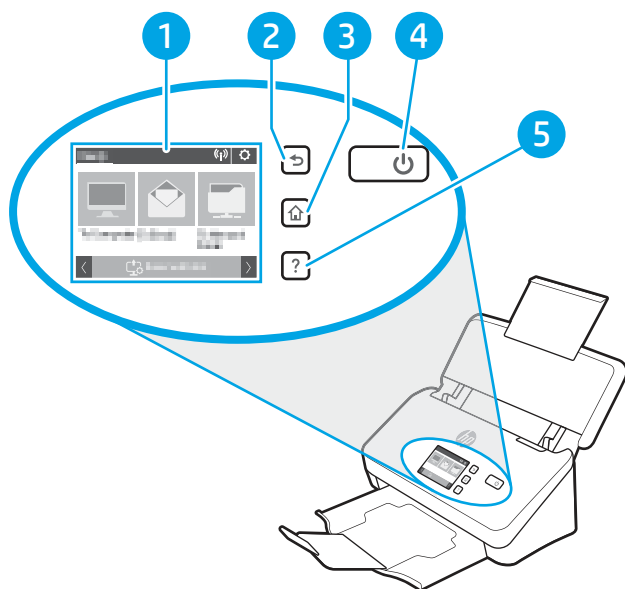

Πίνακας 1-11 Κουμπιά στον πίνακα αφής

Αριθμός	Όνομα	Περιγραφή
1	Πίνακας αφής	
2	↩	Επιστροφή
3	🏠	Αρχική οθόνη
4	🔌	Λειτουργία/Αναστολή λειτουργίας
5	?	Βοήθεια

Προδιαγραφές προϊόντος

Αυτή η ενότητα εισάγει τις προδιαγραφές προϊόντος.

Υποστηρίζόμενα λειτουργικά συστήματα

Οι ακόλουθες πληροφορίες ισχύουν για τα προγράμματα οδήγησης σαρωτή για Windows, για προγράμματα οδήγησης εκτύπωσης της HP για macOS και το πρόγραμμα εγκατάστασης λογισμικού.

Windows: Για περισσότερες πληροφορίες, ανατρέξτε στις σημειώσεις εγκατάστασης λογισμικού.

macOS: Ο σαρωτής αυτός υποστηρίζει τη χρήση υπολογιστών Mac. Κάντε λήψη του λογισμικού από την αρχική σελίδα υποστήριξης του προϊόντος και, στη συνέχεια, χρησιμοποιήστε το για να εγκαταστήσετε το πρόγραμμα οδήγησης σάρωσης HP.

1. Επισκεφθείτε την αρχική σελίδα υποστήριξης του προϊόντος.
2. Ακολουθήστε τα βήματα που παρέχονται για να κατεβάσετε το λογισμικό του σαρωτή.

Linux: Για πληροφορίες και προγράμματα οδήγησης σάρωσης για Linux, μεταβείτε στη διεύθυνση www.hp.com/go/linuxprinting.

ΣΗΜΕΙΩΣΗ: Για μια τρέχουσα λίστα με τα υποστηριζόμενα λειτουργικά συστήματα, επισκεφθείτε την αρχική σελίδα υποστήριξης του προϊόντος για την πλήρη βοήθεια της HP για τον σαρωτή:

- Μοντέλα 2000 s2: www.hp.com/support/sj2000s2
- Μοντέλα 3000 s4: www.hp.com/support/sj3000s4
- Μοντέλα N4000 snw1: www.hp.com/support/sjn4000snw1
- Μοντέλα 5000 s5: www.hp.com/support/siflow5000s5
- Μοντέλα 7000 s3: www.hp.com/support/siflow7000s3
- Μοντέλα N7000 snw1: www.hp.com/support/siflown7000snw1

Πίνακας 1-12 Ελάχιστες απαιτήσεις συστήματος

Windows 10, 8.1, 7	macOS Catalina v10.15, macOS Mojave v10.14, macOS High Sierra v10.13	Φορητές συσκευές, Android
<ul style="list-style-type: none">• 32 bit ή 64 bit• Διαθέσιμος χώρος 2 GB στο σκληρό δίσκο• Microsoft Internet Explorer• Σύνδεση στο Internet• Θύρα USB	<ul style="list-style-type: none">• Διαθέσιμος χώρος 2 GB στο σκληρό δίσκο• Σύνδεση στο Internet	Δεν απαιτείται σύνδεση δρομολογητή

Διαστάσεις προϊόντος

Βεβαιωθείτε ότι υπάρχει αρκετός χώρος στο περιβάλλον σας για να χωρέσει ο σαρωτής.

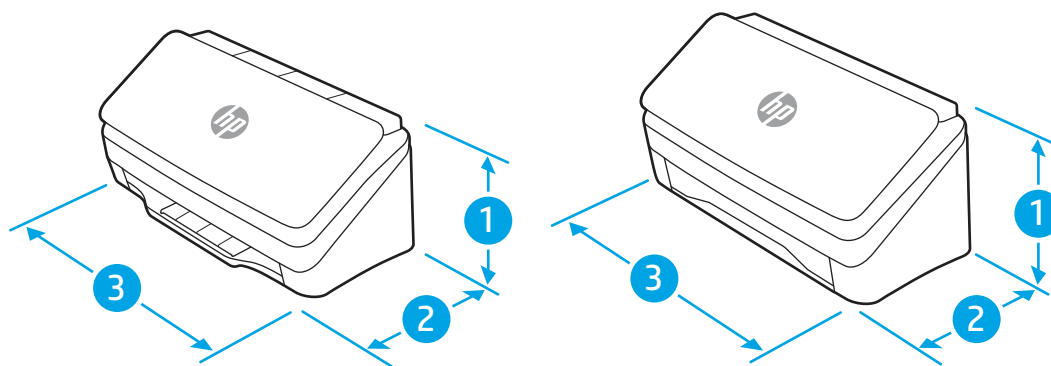

Πίνακας 1-13 Διαστάσεις προϊόντος

Μοντέλο	1. Ύψος	2. Βάθος	3. Πλάτος	Βάρος
Μοντέλα 2000 s2, 3000 s4 και N4000 snw1	154 mm	172 mm	300 mm	2,7 kg

Πίνακας 1-13 Διαστάσεις προϊόντος (συνέχεια)

Μοντέλο	1. Ύψος	2. Βάθος	3. Πλάτος	Βάρος
Μοντέλα 5000 s5, 7000 s3 και N7000 snw1	190 mm	198 mm	310 mm	4,0 kg

Κατανάλωση ισχύος, ηλεκτρικές προδιαγραφές και εκπομπές θορύβου

Για να λειτουργεί σωστά, ο σαρωτής πρέπει να βρίσκεται σε περιβάλλον που πληροί συγκεκριμένες προδιαγραφές ισχύος.

Για τρέχουσες πληροφορίες, δείτε www.hp.com/support.

Βεβαιωθείτε ότι συνδέετε το καλώδιο τροφοδοσίας του τροφοδοτικού σε πρίζα με σύνδεση γείωσης.

⚠ ΠΡΟΣΟΧΗ: Οι απαιτήσεις ισχύος βασίζονται στη χώρα/περιοχή όπου πωλείται το προϊόν. Μη μετατρέπετε τις τάσεις λειτουργίας. Θα προκληθεί ζημιά στο προϊόν και θα ακυρωθεί η εγγύηση.

Εύρος περιβάλλοντος λειτουργίας

Διαβάστε τις συνιστώμενες προδιαγραφές περιβάλλοντος λειτουργίας για το σαρωτή σας.

Πίνακας 1-14 Εύρος περιβάλλοντος λειτουργίας

Περιβάλλον	Συνιστάται	Επιτρεπόμενες τιμές
Θερμοκρασία	17,5° έως 25°C	10° έως 35°C
Σχετική υγρασία	Σχετική υγρασία (RH) 30% έως 70%	10% έως 80% RH
Υψόμετρο	Δεν ισχύει	0 έως 3048 μέτρα

Ρύθμιση υλικού προϊόντος και εγκατάσταση λογισμικού

Για βασικές οδηγίες εγκατάστασης, ανατρέξτε στον Οδηγό εγκατάστασης που συνοδεύει το προϊόν. Για πρόσθετες οδηγίες, μεταβείτε στην τοποθεσία υποστήριξης της HP στο web.

Επισκεφθείτε την αρχική σελίδα υποστήριξης του προϊόντος για τη βοήθεια της HP για τη συνολική βοήθεια που αφορά το προϊόν:

- Μοντέλα 2000 s2: www.hp.com/support/sj2000s2
- Μοντέλα 3000 s4: www.hp.com/support/sj3000s4
- Μοντέλα N4000 snw1: www.hp.com/support/sjn4000snw1
- Μοντέλα 5000 s5: www.hp.com/support/sjflow5000s5
- Μοντέλα 7000 s3: www.hp.com/support/sjflow7000s3
- Μοντέλα N7000 snw1: www.hp.com/support/sjflown7000snw1

Η πλήρης βοήθεια που σας παρέχει η HP για το προϊόν περιλαμβάνει τις παρακάτω πληροφορίες:

- Εγκατάσταση και διαμόρφωση
- Εκμάθηση και χρήση
- Επίλυση προβλημάτων
- Λήψη ενημερώσεων λογισμικού και υλικολογισμικού
- Συμμετοχή σε φόρουμ υποστήριξης
- Εύρεση πληροφοριών για την εγγύηση και τους κανονισμούς

Λογισμικό σαρωτή (Windows)

Ο σαρωτής συνοδεύεται από ποικιλία λογισμικού και προγραμμάτων οδήγησης σάρωσης για Windows, συμπεριλαμβανομένου του HP Scan.

Λογισμικό HP Scan

Χρησιμοποιήστε το λογισμικό HP Scan για να εκτελέσετε τις παρακάτω εργασίες:

- Σάρωση σε PDF
- Σάρωση σε JPEG
- Αποστολή e-mail ως PDF
- Αποστολή e-mail ως JPEG
- Σάρωση κειμένου για επεξεργασία (OCR)
- Σάρωση στο cloud
- Καθημερινή σάρωση

HP Scanner Tools Utility (Βοηθητικό πρόγραμμα εργαλείων σαρωτή HP)

Χρήση του Βοηθητικού προγράμματος εργαλείων σαρωτή HP όπου μπορείτε να εκτελέσετε τις εξής εργασίες:

- Ρύθμιση επιλογών ειδοποίησης για ενημερώσεις συντήρησης και κατάστασης
- Αλλαγή των ρυθμίσεων διαχείρισης ενέργειας του σαρωτή
- Προβολή πληροφοριών σαρωτή (έκδοση υλικολογισμικού, σειριακός αριθμός, συνολικός αριθμός σαρωμένων σελίδων)
- Τροποποίηση προφίλ σάρωσης
- Τροποποίηση ιδιοτήτων της μονάδας Σάρωση σε USB

Για να ανοίξετε το βοηθητικό πρόγραμμα, κάντε ένα από τα εξής:

- Windows 8.1 και 10: Στην οθόνη **Έναρξη**, κάντε κλικ στο πλακίδιο **Βοηθητικό πρόγραμμα εργαλείων σαρωτή HP**.
- Εκκινήστε το **Βοηθό σάρωσης HP** από την επιφάνεια εργασίας σας και, στη συνέχεια, επιλέξτε **Εργαλεία**.

HP TWAIN

Το HP TWAIN παρέχει μια διασύνδεση λογισμικού μεταξύ του υλικού απεικόνισης/σάρωσης και των εφαρμογών λογισμικού που είναι συμβατές με το TWAIN. Δεν λειτουργούν όλες οι εφαρμογές λογισμικού, που είναι συμβατές με το πρότυπο TWAIN, με τον ίδιο τρόπο. Για λεπτομέρειες σχετικά με τη σάρωση, ανατρέξτε στην τεκμηρίωση του λογισμικού.

ISIS

Το ISIS (Προδιαγραφές διασύνδεσης εικόνας και σαρωτή) παρέχει μια διασύνδεση λογισμικού μεταξύ του υλικού απεικόνισης/σάρωσης και των εφαρμογών λογισμικού βασισμένων στο ISIS. Τα προγράμματα οδήγησης ISIS προσφέρουν σταθερή αλληλεπίδραση με όλους τους σαρωτές που είναι συμβατοί με το πρότυπο ISIS.

WIA

Το WIA παρέχει μια διασύνδεση λογισμικού μεταξύ του υλικού απεικόνισης/σάρωσης και των εφαρμογών λογισμικού που είναι συμβατές με το WIA. Δεν λειτουργούν με τον ίδιο τρόπο όλες οι εφαρμογές λογισμικού, που είναι συμβατές με το πρότυπο WIA. Για λεπτομέρειες σχετικά με τη σάρωση, ανατρέξτε στην τεκμηρίωση του λογισμικού.

Λογισμικό σαρωτή (macOS)

Το προϊόν συμμορφώνεται με τη λειτουργία Apple AirScan. Χωρίς να εγκαταστήσετε πρόσθετο λογισμικό, μπορείτε να πραγματοποιήσετε σάρωση με την εφαρμογή Image Capture ή άλλες εφαρμογές συμβατές με ICA.

Για να εκμεταλλευτείτε όλες τις δυνατότητες του σαρωτή σας, η HP συνιστά την εγκατάσταση τη λύση σάρωσης που παρέχεται από την HP, συμπεριλαμβανομένων των HP Easy Scan και HP Utility.

HP Easy Scan

Σάρωση εγγράφων και φωτογραφιών και διαχείριση συντομεύσεων σάρωσης.

Βοηθητικό πρόγραμμα HP

Μπορείτε να χρησιμοποιήσετε το Βοηθητικό πρόγραμμα της HP όταν ο εκτυπωτής είναι συνδεδεμένος με καλώδιο USB.



Το παράθυρο **Συντήρηση** του HP Utility εμφανίζει πληροφορίες για τη χρήση και το ιστορικό συντήρησης του σαρωτή και ειδοποιεί τον χρήστη όταν απαιτείται συντήρηση. Η ειδοποίηση εμφανίζεται στο HP Utility όταν επιλεγεί το παράθυρο **Συντήρηση**.

Το Βοηθητικό πρόγραμμα της HP σας επιτρέπει να διαμορφώσετε το σαρωτή και να εκχωρήσετε ροή εργασιών του κουμπιού σάρωσης σε έναν υπολογιστή Mac. Το Βοηθητικό πρόγραμμα της HP βρίσκεται στο φάκελο **Εφαρμογές > HP**.

Ενσωματωμένος διακομιστής Web

Το προϊόν διαθέτει ενσωματωμένο διακομιστή web, ο οποίος παρέχει πρόσβαση σε πληροφορίες σχετικά με το προϊόν και δικτυακές δραστηριότητες. Αυτές οι πληροφορίες εμφανίζονται σε ένα πρόγραμμα περιήγησης Web, όπως το Microsoft Internet Explorer, Mozilla Firefox ή Google Chrome.

Ο Ενσωματωμένος διακομιστής Web βρίσκεται στο προϊόν. Δεν φιλοξενείται σε διακομιστή δικτύου.

Ο Ενσωματωμένος διακομιστής Web παρέχει μια διασύνδεση στο προϊόν, την οποία μπορεί να χρησιμοποιήσει οποιοσδήποτε διαθέτει υπολογιστή συνδεδεμένο στο δίκτυο και ένα τυπικό πρόγραμμα περιήγησης Web. Δεν υπάρχει ειδικό εγκατεστημένο ή διαμορφωμένο λογισμικό, αλλά θα πρέπει να διαθέτετε ένα υποστηριζόμενο πρόγραμμα περιήγησης Web στον υπολογιστή σας. Για να αποκτήσετε πρόσβαση στον Ενσωματωμένο διακομιστή Web, πληκτρολογήστε τη διεύθυνση IP του προϊόντος στη γραμμή διευθύνσεων του προγράμματος περιήγησης. Για να βρείτε τη διεύθυνση IP, πατήστε το εικονίδιο  ή το εικονίδιο  στην επάνω δεξιά γωνία της αρχικής οθόνης και, στη συνέχεια, πατήστε [Wireless](#) ή [Wired \(LAN\)](#).

HP Web Jetadmin

Το HP Web Jetadmin είναι ένα βραβευμένο πρωτοπόρο εργαλείο για την αποτελεσματική διαχείριση μιας ευρείας γκάμας προϊόντων δικτύου της HP, όπως εκτυπωτές, πολυλειτουργικούς εκτυπωτές και συστήματα ψηφιακής αποστολής. Αυτή η απλή λύση σας επιτρέπει να πραγματοποιείτε από απόσταση εγκατάσταση, παρακολούθηση, συντήρηση, αντιμετώπιση προβλημάτων και ασφάλιση του περιβάλλοντος εκτύπωσης και απεικόνισης — αυξάνοντας τελικά την παραγωγικότητα της επιχείρησής σας βοηθώντας σας να εξοικονομήτε χρόνο, να ελέγχετε τα κόστη και να προστατεύετε την επένδυσή σας.

Οι αναβαθμίσεις του HP Web Jetadmin γίνονται διαθέσιμες ανά χρονικά διαστήματα, ώστε να παρέχουν υποστήριξη για ειδικές λειτουργίες προϊόντων. Μεταβείτε στη διεύθυνση www.hp.com/go/webjetadmin για περισσότερες πληροφορίες.

Αναστολή λειτουργίας και ρυθμίσεις αυτόματης απενεργοποίησης

Από προεπιλογή, ο σαρωτής μεταβαίνει σε αναστολή λειτουργίας μετά από 15 λεπτά αδράνειας και απενεργοποιείται αυτόματα μετά από δύο ώρες αδράνειας για λόγους εξοικονόμησης ενέργειας.

Αλλαγή των προεπιλεγμένων ρυθμίσεων αναστολής λειτουργίας και αυτόματης απενεργοποίησης με τη χρήση του Βοηθητικού προγράμματος εργαλείων σαρωτή HP

Windows: Για να αλλάξετε τις προεπιλεγμένες ρυθμίσεις αναστολής λειτουργίας και αυτόματης απενεργοποίησης, χρησιμοποιήστε το Βοηθητικό πρόγραμμα εργαλείων σαρωτή HP.

1. Εκκινήστε το Βοηθητικό πρόγραμμα εργαλείων σαρωτή HP.
2. Κάντε κλικ στην καρτέλα **Ρυθμίσεις**.
3. Επιλέξτε τις τιμές που θέλετε από την αναπτυσσόμενη λίστα **Απενεργοποίηση του σαρωτή μετά από** και την αναπτυσσόμενη λίστα **Αναστολή λειτουργίας του σαρωτή μετά από**.

Αλλαγή της προεπιλεγμένης ρύθμισης αυτόματης απενεργοποίησης με τη χρήση του Βοηθητικού προγράμματος της HP

macOS Για να αλλάξετε την προεπιλεγμένη ρύθμιση αυτόματης απενεργοποίησης, χρησιμοποιήστε το παράθυρο **Ενέργεια** του Βοηθητικού προγράμματος της HP.

1. Εκκινήστε το Βοηθητικό πρόγραμμα HP.
2. Κάντε κλικ στο εικονίδιο **Energy** (Ενέργεια).
3. Επιλέξτε μια ρύθμιση **Lamp Mode** (Λειτουργία λάμπας).
4. Επιλέξτε μια ρύθμιση χρόνου αυτόματης απενεργοποίησης από το αναπτυσσόμενο πλαίσιο **Αυτόματη απενεργοποίηση σαρωτή**.

2 Χρήση του σαρωτή

Τα παρακάτω θέματα περιγράφουν τον τρόπο ρύθμισης και χρήσης του σαρωτή.

Ρύθμιση του σαρωτή (μοντέλα N4000 snw1 και N7000 snw1)

Τα παρακάτω θέματα περιγράφουν τον τρόπο ρύθμισης του σαρωτή.

Ρύθμιση σάρωσης σε email

Τα παρακάτω βήματα περιγράφουν τον τρόπο ρύθμισης της σάρωσης σε email.

Βήμα 1: Ελέγξτε τη σύνδεση δικτύου και συλλέξτε τις πληροφορίες SMTP

Για να ρυθμίσετε τη δυνατότητα Σάρωση σε email, ο σαρωτής πρέπει να έχει ενεργή σύνδεση δικτύου στο ίδιο δίκτυο με τον υπολογιστή στον οποίο θα εκτελεστεί η διαδικασία ρύθμισης.

Συγκεντρώστε τις παρακάτω πληροφορίες πριν ξεκινήσετε τη διαδικασία διαμόρφωσης:

- Πρόσβαση διαχειριστή στο προϊόν
- Διακομιστής SMTP (π.χ. smtp.mycompany.com)

 **ΣΗΜΕΙΩΣΗ:** Αν δεν γνωρίζετε το όνομα διακομιστή SMTP, τον αριθμό θύρας SMTP ή τις πληροφορίες ελέγχου ταυτότητας, επικοινωνήστε με την υπηρεσία παροχής email/Internet ή με τον διαχειριστή του συστήματος για πληροφορίες. Μπορείτε να βρείτε συνήθως τα ονόματα διακομιστή και θύρας SMTP με μια αναζήτηση στο Internet. Για παράδειγμα, χρησιμοποιήστε όρους όπως "όνομα διακομιστή smtp Gmail" ή "όνομα διακομιστή smtp Yahoo" στην αναζήτηση.

- Απαιτήσεις ελέγχου ταυτότητας διακομιστή SMTP για τα εξερχόμενα μηνύματα email, συμπεριλαμβανομένων του ονόματος χρήστη και του κωδικού πρόσβασης που χρησιμοποιούνται για τον έλεγχο ταυτότητας, εάν υπάρχουν.

 **ΣΗΜΕΙΩΣΗ:** Συμβουλευτείτε την τεκμηρίωση της εταιρείας παροχής υπηρεσιών e-mail για πληροφορίες σχετικά με τα όρια ψηφιακής αποστολής για το λογαριασμό e-mail σας. Ορισμένες εταιρείες παροχής υπηρεσιών μπορεί να κλειδώσουν προσωρινά το λογαριασμό σας, εάν υπερβείτε το όριο αποστολής.

Βήμα 2: Άνοιγμα του Ενσωματωμένου διακομιστή Web (EWS) της HP

Για να αποκτήσετε πρόσβαση στον Ενσωματωμένο διακομιστή web της HP (EWS), ακολουθήστε τα παρακάτω βήματα:

1. Από την Αρχική οθόνη του πίνακα ελέγχου του προϊόντος, πατήστε το εικονίδιο «i» ή το εικονίδιο , σύμφωνα με τη μέθοδο σύνδεσης δικτύου σας και, στη συνέχεια, πατήστε [Ασύρματο](#) ή [Ενσύρματο \(LAN\)](#) για να εμφανίσετε τη διεύθυνση IP ή το όνομα κεντρικού υπολογιστή.

2. Ανοίξτε ένα πρόγραμμα περιήγησης στο web και, στη γραμμή διευθύνσεων, πληκτρολογήστε τη διεύθυνση IP ή το όνομα κεντρικού υπολογιστή, ακριβώς όπως εμφανίζεται στον πίνακα ελέγχου του προϊόντος. Πατήστε το πλήκτρο **Enter** στο πληκτρολόγιο του υπολογιστή. Θα ανοίξει ο EWS.

Εικόνα 2-1 Παράδειγμα διεύθυνσης IP σε πρόγραμμα περιήγησης

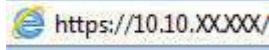

-  **ΣΗΜΕΙΩΣΗ:** Εάν στο πρόγραμμα περιήγησης στο Web εμφανιστεί ένα μήνυμα που υποδεικνύει ότι η τοποθεσία Web ενδέχεται να μην είναι ασφαλής, επιλέξτε το στοιχείο για να συνεχίσετε στην τοποθεσία Web. Η πρόσβαση σε αυτήν την τοποθεσία Web δεν θα προκαλέσει ζημιά στον υπολογιστή.

Εικόνα 2-2 Παράδειγμα της οθόνης EWS



Βήμα 3: Διαμόρφωση της λειτουργίας Σάρωση σε email

Χρησιμοποιήστε τη **Ρύθμιση σάρωσης σε ηλεκτρονικό ταχυδρομείο** στον ενσωματωμένο διακομιστή Web (EWS) της HP για βασική διαμόρφωση.

1. Χρησιμοποιώντας τις επάνω καρτέλες περιήγησης του EWS, κάντε κλικ στην καρτέλα **Σάρωση**.
2. Στο αριστερό παράθυρο περιήγησης, κάντε κλικ στην επιλογή **Ρύθμιση σάρωσης σε e-mail**.
3. Στο πεδίο **Διεύθυνση email**, εισαγάγετε τη διεύθυνση email του αποστολέα για το νέο προφίλ εξερχόμενων e-mail στο πεδίο **Διεύθυνση email αποστολέα**.
4. Στην περιοχή **Ρυθμίσεις διακομιστή SMTP**, συμπληρώστε τα παρακάτω πεδία:
 - Στο πεδίο **Διακομιστής SMTP**, εισαγάγετε τη διεύθυνση του διακομιστή SMTP.
 - Στο πεδίο **Θύρα SMTP**, πληκτρολογήστε τον αριθμό της θύρας SMTP.

 **ΣΗΜΕΙΩΣΗ:** Στις περισσότερες περιπτώσεις, δεν χρειάζεται να αλλάξετε τον αριθμό της προεπιλεγμένης θύρας.

 **ΣΗΜΕΙΩΣΗ:** Αν χρησιμοποιείτε φιλοξενούμενη υπηρεσία SMTP όπως το Gmail, επαληθεύστε τη διεύθυνση SMTP, τον αριθμό θύρας και τις ρυθμίσεις SSL από την τοποθεσία Web της εταιρείας παροχής υπηρεσιών ή άλλες πηγές. Συνήθως, για το Gmail, η διεύθυνση SMTP είναι smtp.gmail.com, ο

αριθμός θύρας 465 και θα πρέπει να είναι ενεργοποιημένο το SSL. Ανατρέξτε σε ηλεκτρονικές πηγές για να επιβεβαιώσετε εάν ισχύουν αυτές οι ρυθμίσεις του διακομιστή κατά τη διαμόρφωση.

- Εάν χρησιμοποιείτε το Gmail ως υπηρεσία παροχής email, επιλέξτε το πλαίσιο ελέγχου **Να χρησιμοποιείται πάντα ασφαλής σύνδεση (SSL/TLS)**.
5. Εάν ο διακομιστής SMTP απαιτεί έλεγχο ταυτότητας για την αποστολή email, συμπληρώστε τα παρακάτω πεδία στην περιοχή **Έλεγχος ταυτότητας SMTP**:
- Στο πεδίο **Αναγνωριστικό χρήστη SMTP**, εισαγάγετε το αναγνωριστικό του χρήστη για το διακομιστή SMTP.
 - Στο πεδίο **Κωδικός πρόσβασης SMTP**, εισαγάγετε τον κωδικό πρόσβασης για το διακομιστή SMTP.
6. Διαβάστε όλες τις πληροφορίες και, στη συνέχεια, κάντε κλικ σε μία από τις παρακάτω επιλογές:
- **Αποθήκευση και δοκιμή**: Ενεργοποιήστε αυτήν την επιλογή για να αποθηκεύσετε τις πληροφορίες και να ελέγξετε τη σύνδεση.
 - **Μόνο αποθήκευση**: Ενεργοποιήστε αυτήν την επιλογή για να αποθηκεύσετε τις πληροφορίες χωρίς να ελέγξετε τη σύνδεση.

Βήμα 4: Προσθήκη επαφών στο βιβλίο διευθύνσεων ηλεκτρονικού ταχυδρομείου

Στο αριστερό παράθυρο περιήγησης, κάντε κλικ στην επιλογή **Ρύθμιση βιβλίου διευθύνσεων ηλεκτρονικού ταχυδρομείου**, για να προσθέσετε διευθύνσεις ηλεκτρονικού ταχυδρομείου στο βιβλίο διευθύνσεων που είναι προσβάσιμο από το προϊόν.

Για να προσθέσετε μια μεμονωμένη διεύθυνση ηλεκτρονικού ταχυδρομείου:

1. Στο πεδίο **Διεύθυνση email**, πληκτρολογήστε τη διεύθυνση email της νέας επαφής email.
2. Πατήστε **Save** (Αποθήκευση).

Βήμα 5: Διαμόρφωση των προεπιλεγμένων ρυθμίσεων για τη σάρωση σε email

Στο αριστερό παράθυρο περιήγησης, κάντε κλικ στην επιλογή **Ρυθμίσεις σάρωσης** για να ορίσετε τις προεπιλεγμένες επιλογές σάρωσης σε email.

1. Στην περιοχή **Προεπιλεγμένες επιλογές για τη Σάρωση σε email**, διαμορφώστε τις ακόλουθες ρυθμίσεις email:

Πίνακας 2-1 Ρυθμίσεις email

Προαιρετική επιλογή	Περιγραφή
Subject (Θέμα)	Εισαγάγετε μια προεπιλεγμένη γραμμή θέματος για τα μηνύματα e-mail.
Κυρίως κείμενο	Δημιουργήστε ένα προσαρμοσμένο προεπιλεγμένο μήνυμα για όλα τα μηνύματα ηλεκτρονικού ταχυδρομείου που αποστέλλονται από το προϊόν.

2. Διαμορφώστε τις παρακάτω ρυθμίσεις αρχείου σάρωσης:

Πίνακας 2-2 Ρυθμίσεις σάρωσης αρχείων

Προαιρετική επιλογή	Περιγραφή
Πρόθεμα ονόματος αρχείου	Πληκτρολογήστε ένα πρόθεμα ονόματος αρχείου (π.χ. MyScan).

Πίνακας 2-2 Ρυθμίσεις σάρωσης αρχείων (συνέχεια)

Προαιρετική επιλογή	Περιγραφή
Τύπος αρχείου	Επιλέξτε τον προεπιλεγμένο τύπο αρχείου που θα χρησιμοποιηθεί για το σαρωμένο έγγραφο.
Τύπος PDF	Επιλέξτε τον προεπιλεγμένο τύπο αρχείου PDF που θα χρησιμοποιηθεί για το σαρωμένο έγγραφο.
Ανάλυση	Επιλέξτε την προεπιλεγμένη ανάλυση σάρωσης για το σαρωμένο έγγραφο. ΣΗΜΕΙΩΣΗ: Οι εικόνες με υψηλότερη ανάλυση διαθέτουν περισσότερες κουκκίδες ανά ίντσα (dpi), με αποτέλεσμα να είναι πιο λεπτομερείς. Οι εικόνες με χαμηλότερη ανάλυση διαθέτουν λιγότερες κουκκίδες ανά ίντσα (dpi), και είναι λιγότερο λεπτομερείς, αλλά το μέγεθος του αρχείου είναι μικρότερο.
Χρώμα	Επιλέξτε αν τα σαρωμένα αρχεία θα είναι ασπρόμαυρα ή έγχρωμα.
Αποστρέβλωση	Επιλέξτε Ενεργοποίηση ή Απενεργοποίηση για να ενεργοποιήσετε ή να απενεργοποιήσετε τη διόρθωση στρέβλωσης εικόνας.
Διαγραφή κενής σελίδας	Επιλέξτε Ενεργοποίηση ή Απενεργοποίηση για να δηλώσετε αν πρέπει να καταργηθούν κενές σελίδες από το σαρωμένο αποτέλεσμα.
Ανίχν σφάλμ τροφοδ	Επιλέξτε Ενεργοποίηση ή Απενεργοποίηση για να ενεργοποιήσετε ή να απενεργοποιήσετε τον εντοπισμό πολλών σελίδων που τροφοδοτούνται ταυτοχρόνως στον τροφοδοτή εγγράφων.
Συνδυασμός εγγράφων	Επιλέξτε Ενεργοποίηση ή Απενεργοποίηση για να δηλώσετε αν θα πρέπει να συνδυάζονται πολλά έγγραφα σε ένα σαρωμένο αρχείο εξόδου.
Συμπίεση αρχείων JPEG	Επιλέξτε μια τιμή συμπίεσης για το αρχείο JPEG.

3. Κάντε κλικ στο κουμπί **Εφαρμογή** στο κάτω μέρος της σελίδας.

Ρύθμιση σάρωσης σε φάκελο δικτύου

Τα παρακάτω βήματα περιγράφουν τον τρόπο ρύθμισης Σάρωσης σε φάκελο δικτύου.

Βήμα 1: Συλλογή πληροφοριών δικτύου

Προτού ξεκινήσετε τη ρύθμιση της λειτουργίας σάρωσης σε φάκελο δικτύου, συγκεντρώστε τις παρακάτω πληροφορίες και ετοιμαστείτε.

 **ΣΗΜΕΙΩΣΗ:** Για να ρυθμίσετε τη λειτουργία σάρωσης σε φάκελο δικτύου, το προϊόν πρέπει να έχει ενεργή σύνδεση δικτύου στο ίδιο δίκτυο με τον υπολογιστή στον οποίο θα εκτελεστεί η διαδικασία εγκατάστασης.

Οι διαχειριστές χρειάζονται τα παρακάτω στοιχεία προτού ξεκινήσουν τη διαδικασία διαμόρφωσης.

- Πρόσβαση διαχειριστή στο προϊόν
- Το πλήρως εγκεκριμένο όνομα τομέα (FQDN) (π.χ. \\servername.us.companyname.net\scans) του φακέλου προορισμού ή τη διεύθυνση IP του διακομιστή (π.χ. \\16.88.20.20\scans).

 **ΣΗΜΕΙΩΣΗ:** Η χρήση του όρου "διακομιστής" σε αυτήν την περίπτωση αναφέρεται στον υπολογιστή όπου βρίσκεται ο κοινόχρηστος φάκελος.

Βήμα 2: Άνοιγμα του Ενσωματωμένου διακομιστή Web (EWS) της HP

Για να αποκτήσετε πρόσβαση στον Ενσωματωμένο διακομιστή web της HP (EWS), ακολουθήστε τα παρακάτω βήματα:

1. Από την Αρχική οθόνη του πίνακα ελέγχου του προϊόντος, πατήστε το εικονίδιο «i» ή το εικονίδιο , σύμφωνα με τη μέθοδο σύνδεσης δικτύου σας και, στη συνέχεια, πατήστε **Ασύρματο** ή **Ενσύρματο (LAN)** για να εμφανίσετε τη διεύθυνση IP ή το όνομα κεντρικού υπολογιστή.
2. Ανοίξτε ένα πρόγραμμα περιήγησης στο web και, στη γραμμή διευθύνσεων, πληκτρολογήστε τη διεύθυνση IP ή το όνομα κεντρικού υπολογιστή, ακριβώς όπως εμφανίζεται στον πίνακα ελέγχου του προϊόντος. Πατήστε το πλήκτρο **Enter** στο πληκτρολόγιο του υπολογιστή. Θα ανοίξει ο EWS.

Εικόνα 2-3 Παράδειγμα διεύθυνσης IP σε πρόγραμμα περιήγησης

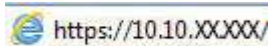

 **ΣΗΜΕΙΩΣΗ:** Εάν στο πρόγραμμα περιήγησης στο Web εμφανιστεί ένα μήνυμα που υποδεικνύει ότι η τοποθεσία Web ενδέχεται να μην είναι ασφαλής, επιλέξτε το στοιχείο για να συνεχίσετε στην τοποθεσία Web. Η πρόσβαση σε αυτήν την τοποθεσία Web δεν θα προκαλέσει ζημιά στον υπολογιστή.

Εικόνα 2-4 Παράδειγμα της οθόνης EWS



Βήμα 3: Χρήση της λειτουργίας Σάρωση σε δίκτυο

Χρησιμοποιήστε την **Ρύθμιση φακέλου δικτύου** στον ενσωματωμένο διακομιστή Web (EWS) της HP για βασική διαμόρφωση.

1. Ανάμεσα στις επάνω καρτέλες πλοήγησης του EWS, κάντε κλικ στο **Σάρωση**.
2. Στο αριστερό παράθυρο περιήγησης, κάντε κλικ στην επιλογή **Ρύθμιση φακέλου δικτύου**.
3. Στη σελίδα **Ρύθμιση φακέλου δικτύου**, πατήστε το κουμπί **Δημιουργία**.

4. Στην περιοχή **Ρυθμίσεις σάρωσης**, συμπληρώστε τα παρακάτω πεδία:

Πίνακας 2-3 Ρυθμίσεις σάρωσης αρχείων

Προαιρετική επιλογή	Περιγραφή
Πρόθεμα ονόματος αρχείου	Πληκτρολογήστε ένα πρόθεμα ονόματος αρχείου (π.χ. MyScan).
Τύπος αρχείου	Επιλέξτε τον προεπιλεγμένο τύπο αρχείου που θα χρησιμοποιηθεί για το σαρωμένο έγγραφο.
Τύπος PDF	Επιλέξτε τον προεπιλεγμένο τύπο αρχείου PDF που θα χρησιμοποιηθεί για το σαρωμένο έγγραφο.
Ανάλυση	Επιλέξτε την προεπιλεγμένη ανάλυση σάρωσης για το σαρωμένο έγγραφο. ΣΗΜΕΙΩΣΗ: Οι εικόνες με υψηλότερη ανάλυση διαθέτουν περισσότερες κουκκίδες ανά ίντσα (dpi), με αποτέλεσμα να είναι πιο λεπτομερείς. Οι εικόνες με χαμηλότερη ανάλυση διαθέτουν λιγότερες κουκκίδες ανά ίντσα (dpi), και είναι λιγότερο λεπτομερείς, αλλά το μέγεθος του αρχείου είναι μικρότερο.
Χρώμα	Επιλέξτε αν τα σαρωμένα αρχεία θα είναι ασπρόμαυρα ή έγχρωμα.
Αποστρέβλωση	Επιλέξτε Ενεργοποίηση ή Απενεργοποίηση για να ενεργοποιήσετε ή να απενεργοποιήσετε τη διόρθωση στρέβλωσης εικόνας.
Διαγραφή κενής σελίδας	Επιλέξτε Ενεργοποίηση ή Απενεργοποίηση για να δηλώσετε αν πρέπει να καταργηθούν κενές σελίδες από το σαρωμένο αποτέλεσμα.
Ανίχν. σφάλμ τροφοδ	Επιλέξτε Ενεργοποίηση ή Απενεργοποίηση για να ενεργοποιήσετε ή να απενεργοποιήσετε τον εντοπισμό πολλών σελίδων που τροφοδοτούνται ταυτοχρόνως στον τροφοδότη εγγράφων.
Συνδυασμός εγγράφων	Επιλέξτε Ενεργοποίηση ή Απενεργοποίηση για να δηλώσετε αν θα πρέπει να συνδυάζονται πολλά έγγραφα σε ένα σαρωμένο αρχείο εξόδου.
Συμπίεση αρχείων JPEG	Επιλέξτε μια τιμή συμπίεσης για το αρχείο JPEG.

5. Στην περιοχή **Πληροφορίες φακέλου δικτύου**, συμπληρώστε τα παρακάτω πεδία:

- Στο πεδίο **Εμφανιζόμενο όνομα**, εισαγάγετε το όνομα που θα εμφανίζεται για τον φάκελο.
- Στο πεδίο **Διαδρομή δικτύου**, εισαγάγετε τη διαδρομή δικτύου του φακέλου.
- Στο πεδίο **Όνομα χρήστη**, εισαγάγετε το όνομα χρήστη που απαιτείται για να αποκτήσετε πρόσβαση στο φάκελο στο δίκτυο.
- Στο πεδίο **Κωδικός πρόσβασης**, εισαγάγετε τον κωδικό πρόσβασης που απαιτείται για να αποκτήσετε πρόσβαση στο φάκελο στο δίκτυο.

6. Διαβάστε όλες τις πληροφορίες και, στη συνέχεια, κάντε κλικ σε μία από τις παρακάτω επιλογές:

- **Αποθήκευση και δοκιμή:** Ενεργοποιήστε αυτήν την επιλογή για να αποθηκεύσετε τις πληροφορίες και να ελέγξετε τη σύνδεση.
- **Μόνο αποθήκευση:** Ενεργοποιήστε αυτήν την επιλογή για να αποθηκεύσετε τις πληροφορίες χωρίς να ελέγξετε τη σύνδεση.
- **Άκυρο:** Ενεργοποιήστε αυτήν την επιλογή για έξοδο από τη διαμόρφωση χωρίς αποθήκευση.

Ρύθμιση σάρωσης σε μονάδα USB

Το προϊόν έχει δυνατότητα σάρωσης αρχείων και αποθήκευσής τους σε μονάδα flash USB. Πριν χρησιμοποιήσετε αυτήν τη λειτουργία, ακολουθήστε τα παρακάτω βήματα για να την ενεργοποιήσετε και να τη διαμορφώσετε.

Βήμα 1: Άνοιγμα του Ενσωματωμένου διακομιστή Web (EWS) της HP

Για να αποκτήσετε πρόσβαση στον Ενσωματωμένο διακομιστή web της HP (EWS), ακολουθήστε τα παρακάτω βήματα:

1. Από την Αρχική οθόνη του πίνακα ελέγχου του προϊόντος, πατήστε το εικονίδιο «i» ή το εικονίδιο , σύμφωνα με τη μέθοδο σύνδεσης δικτύου σας και, στη συνέχεια, πατήστε **Ασύρματο** ή **Ενσύρματο (LAN)** για να εμφανίσετε τη διεύθυνση IP ή το όνομα κεντρικού υπολογιστή.
2. Ανοίξτε ένα πρόγραμμα περιήγησης στο web και, στη γραμμή διευθύνσεων, πληκτρολογήστε τη διεύθυνση IP ή το όνομα κεντρικού υπολογιστή, ακριβώς όπως εμφανίζεται στον πίνακα ελέγχου του προϊόντος. Πατήστε το πλήκτρο **Enter** στο πληκτρολόγιο του υπολογιστή. Θα ανοίξει ο EWS.

Εικόνα 2-5 Παράδειγμα διεύθυνσης IP σε πρόγραμμα περιήγησης

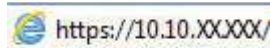

 **ΣΗΜΕΙΩΣΗ:** Εάν στο πρόγραμμα περιήγησης στο Web εμφανιστεί ένα μήνυμα που υποδεικνύει ότι η τοποθεσία Web ενδέχεται να μην είναι ασφαλής, επιλέξτε το στοιχείο για να συνεχίσετε στην τοποθεσία Web. Η πρόσβαση σε αυτήν την τοποθεσία Web δεν θα προκαλέσει ζημιά στον υπολογιστή.

Εικόνα 2-6 Παράδειγμα της οθόνης EWS



Βήμα 2: Ενεργοποίηση σάρωσης σε μονάδα USB

Ενεργοποίηση σάρωσης σε μονάδα USB:

1. Χρησιμοποιώντας τις επάνω καρτέλες περιήγησης του EWS, κάντε κλικ στην καρτέλα **Ασφάλεια**.
2. Στο αριστερό παράθυρο περιήγησης, κάντε κλικ στην επιλογή **Έλεγχος πρόσβασης**.

3. Ελέγξτε τον τρέχοντα λογαριασμό χρήστη. Εάν δεν είναι επιλεγμένο το στοιχείο **USB**, κάντε κλικ στο στοιχείο **Επεξεργασία**, επιλέξτε **Ενεργοποίηση USB** και, στη συνέχεια, κάντε κλικ στο **OK**.

Βήμα 3: Διαμορφώστε τις προεπιλεγμένες ρυθμίσεις για τη σάρωση σε μονάδα USB

Για να διαμορφώσετε τις προεπιλεγμένες ρυθμίσεις της μονάδας σάρωσης σε USB:

1. Χρησιμοποιώντας τις επάνω καρτέλες περιήγησης του EWS, κάντε κλικ στην καρτέλα **Σάρωση**.
2. Στο αριστερό παράθυρο περιήγησης, κάντε κλικ στην επιλογή **Ρυθμίσεις σάρωσης**.
3. Στην περιοχή **Προεπιλεγμένες ρυθμίσεις για τη σάρωση σε USB**, πληκτρολογήστε ένα όνομα φακέλου για το στοιχείο **Αποθηκευμένος φάκελος** και, στη συνέχεια, διαμορφώστε τις ακόλουθες ρυθμίσεις:

Πίνακας 2-4 Ρυθμίσεις σάρωσης αρχείων

Προαιρετική επιλογή	Περιγραφή
Πρόθεμα ονόματος αρχείου	Πληκτρολογήστε ένα πρόθεμα ονόματος αρχείου (π.χ. MyScan).
Τύπος αρχείου	Επιλέξτε τον προεπιλεγμένο τύπο αρχείου που θα χρησιμοποιηθεί για το σαρωμένο έγγραφο.
Τύπος PDF	Επιλέξτε τον προεπιλεγμένο τύπο αρχείου PDF που θα χρησιμοποιηθεί για το σαρωμένο έγγραφο.
Ανάλυση	Επιλέξτε την προεπιλεγμένη ανάλυση σάρωσης για το σαρωμένο έγγραφο. ΣΗΜΕΙΩΣΗ: Οι εικόνες με υψηλότερη ανάλυση διαθέτουν περισσότερες κουκκίδες ανά ίντσα (dpi), με αποτέλεσμα να είναι πιο λεπτομερείς. Οι εικόνες με χαμηλότερη ανάλυση διαθέτουν λιγότερες κουκκίδες ανά ίντσα (dpi), και είναι λιγότερο λεπτομερείς, αλλά το μέγεθος του αρχείου είναι μικρότερο.
Χρώμα	Επιλέξτε αν τα σαρωμένα αρχεία θα είναι ασπρόμαυρα ή έγχρωμα.
Αποστρέβλωση	Επιλέξτε Ενεργοποίηση ή Απενεργοποίηση για να ενεργοποιήσετε ή να απενεργοποιήσετε τη διόρθωση στρέβλωσης εικόνας.
Διαγραφή κενής σελίδας	Επιλέξτε Ενεργοποίηση ή Απενεργοποίηση για να δηλώσετε αν πρέπει να καταργηθούν κενές σελίδες από το σαρωμένο αποτέλεσμα.
Ανίχν σφάλμ τροφοδ	Επιλέξτε Ενεργοποίηση ή Απενεργοποίηση για να ενεργοποιήσετε ή να απενεργοποιήσετε τον εντοπισμό πολλών σελίδων που τροφοδοτούνται ταυτοχρόνως στον τροφοδότη εγγράφων.
Συνδυασμός εγγράφων	Επιλέξτε Ενεργοποίηση ή Απενεργοποίηση για να δηλώσετε αν θα πρέπει να συνδυάζονται πολλά έγγραφα σε ένα σαρωμένο αρχείο εξόδου.
Συμπίεση αρχείων JPEG	Επιλέξτε μια τιμή συμπίεσης για το αρχείο JPEG.

4. Κάντε κλικ στο κουμπί **Εφαρμογή** στο κάτω μέρος της σελίδας.

Ρύθμιση σάρωσης σε SharePoint

Τα παρακάτω βήματα περιγράφουν τον τρόπο ρύθμισης της Σάρωσης στο SharePoint.

Βήμα 1: Προετοιμασία

Προτού ξεκινήσετε να ορίζετε τη λειτουργία αποθήκευσης στο SharePoint, κάντε τις ακόλουθες προετοιμασίες.

Οι διαχειριστές χρειάζονται τα παρακάτω στοιχεία προτού ξεκινήσουν τη διαδικασία διαμόρφωσης.

- Πρόσβαση διαχειριστή στο προϊόν.
- Ο φάκελος προορισμού όπου θα αποθηκευτούν τα σαρωμένα αρχεία πρέπει να υπάρχει στην τοποθεσία SharePoint και πρέπει να είναι ενεργοποιημένη η πρόσβαση για εγγραφή στο φάκελο προορισμού.

Βήμα 2: Άνοιγμα του Ενσωματωμένου διακομιστή Web (EWS) της HP

Για να αποκτήσετε πρόσβαση στον Ενσωματωμένο διακομιστή web της HP (EWS), ακολουθήστε τα παρακάτω βήματα:

1. Από την Αρχική οθόνη του πίνακα ελέγχου του προϊόντος, πατήστε το εικονίδιο «i» ή το εικονίδιο , σύμφωνα με τη μέθοδο σύνδεσης δικτύου σας και, στη συνέχεια, πατήστε **Ασύρματο** ή **Ενσύρματο (LAN)** για να εμφανίσετε τη διεύθυνση IP ή το όνομα κεντρικού υπολογιστή.
2. Ανοίξτε ένα πρόγραμμα περιήγησης στο web και, στη γραμμή διευθύνσεων, πληκτρολογήστε τη διεύθυνση IP ή το όνομα κεντρικού υπολογιστή, ακριβώς όπως εμφανίζεται στον πίνακα ελέγχου του προϊόντος. Πατήστε το πλήκτρο **Enter** στο πληκτρολόγιο του υπολογιστή. Θα ανοίξει ο EWS.

Εικόνα 2-7 Παράδειγμα διεύθυνσης IP σε πρόγραμμα περιήγησης

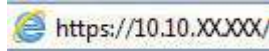

-  **ΣΗΜΕΙΩΣΗ:** Εάν στο πρόγραμμα περιήγησης στο Web εμφανιστεί ένα μήνυμα που υποδεικνύει ότι η τοποθεσία Web ενδέχεται να μην είναι ασφαλής, επιλέξτε το στοιχείο για να συνεχίσετε στην τοποθεσία Web. Η πρόσβαση σε αυτήν την τοποθεσία Web δεν θα προκαλέσει ζημιά στον υπολογιστή.

Εικόνα 2-8 Παράδειγμα της οθόνης EWS



Βήμα 3: Ενεργοποίηση σάρωσης στο SharePoint

Ενεργοποίηση σάρωσης στο SharePoint:

1. Χρησιμοποιώντας τις επάνω καρτέλες περιήγησης του EWS, κάντε κλικ στην καρτέλα **Ασφάλεια**.
2. Στο αριστερό παράθυρο περιήγησης, κάντε κλικ στην επιλογή **Έλεγχος πρόσβασης**.
3. Ελέγξτε τον τρέχοντα λογαριασμό χρήστη. Εάν το **SharePoint** δεν είναι επιλεγμένο, κάντε κλικ στην **Επεξεργασία**, επιλέξτε **Ενεργοποίηση SharePoint** και κάντε κλικ στο **OK**.

Βήμα 4: Διαμόρφωση της λειτουργίας Σάρωση σε SharePoint

Χρησιμοποιήστε τη **Ρύθμιση SharePoint** στον ενσωματωμένο διακομιστή Web (EWS) HP για βασική διαμόρφωση.

1. Χρησιμοποιώντας τις επάνω καρτέλες περιήγησης του EWS, κάντε κλικ στην καρτέλα **Σάρωση**.
2. Στο αριστερό παράθυρο περιήγησης, κάντε κλικ στην επιλογή **Ρύθμιση SharePoint**.
3. Στη σελίδα **Ρύθμιση SharePoint**, κάντε κλικ στο κουμπί **Δημιουργία**.
4. Στην περιοχή **Ρυθμίσεις σάρωσης**, συμπληρώστε τα παρακάτω πεδία:

Πίνακας 2-5 Ρυθμίσεις σάρωσης αρχείων

Προαιρετική επιλογή	Περιγραφή
Πρόθεμα ονόματος αρχείου	Πληκτρολογήστε ένα πρόθεμα ονόματος αρχείου (π.χ. MyScan).
Τύπος αρχείου	Επιλέξτε τον προεπιλεγμένο τύπο αρχείου που θα χρησιμοποιηθεί για το σαρωμένο έγγραφο.
Τύπος PDF	Επιλέξτε τον προεπιλεγμένο τύπο αρχείου PDF που θα χρησιμοποιηθεί για το σαρωμένο έγγραφο.
Ανάλυση	Επιλέξτε την προεπιλεγμένη ανάλυση σάρωσης για το σαρωμένο έγγραφο. ΣΗΜΕΙΩΣΗ: Οι εικόνες με υψηλότερη ανάλυση διαθέτουν περισσότερες κουκκίδες ανά ίντσα (dpi), με αποτέλεσμα να είναι πιο λεπτομερείς. Οι εικόνες με χαμηλότερη ανάλυση διαθέτουν λιγότερες κουκκίδες ανά ίντσα (dpi), και είναι λιγότερο λεπτομερείς, αλλά το μέγεθος του αρχείου είναι μικρότερο.
Χρώμα	Επιλέξτε αν τα σαρωμένα αρχεία θα είναι ασπρόμαυρα ή έγχρωμα.
Αποστρέβλωση	Επιλέξτε Ενεργοποίηση ή Απενεργοποίηση για να ενεργοποιήσετε ή να απενεργοποιήσετε τη διόρθωση στρέβλωσης εικόνας.
Διαγραφή κενής σελίδας	Επιλέξτε Ενεργοποίηση ή Απενεργοποίηση για να δηλώσετε αν πρέπει να καταργηθούν κενές σελίδες από το σαρωμένο αποτέλεσμα.
Ανίχν. σφάλμ. τροφod	Επιλέξτε Ενεργοποίηση ή Απενεργοποίηση για να ενεργοποιήσετε ή να απενεργοποιήσετε τον εντοπισμό πολλών σελίδων που τροφοδοτούνται ταυτοχρόνως στον τροφοδότη εγγράφων.
Συνδυασμός εγγράφων	Επιλέξτε Ενεργοποίηση ή Απενεργοποίηση για να δηλώσετε αν θα πρέπει να συνδυάζονται πολλά έγγραφα σε ένα σαρωμένο αρχείο εξόδου.
Συμπίεση αρχείων JPEG	Επιλέξτε μια τιμή συμπίεσης για το αρχείο JPEG.

5. Στην περιοχή **Πληροφορίες SharePoint**, συμπληρώστε τα παρακάτω πεδία:
 - Στο πεδίο **Εμφανιζόμενο όνομα**, εισαγάγετε το όνομα που θα εμφανίζεται για τη διαδρομή SharePoint.
 - Στο πεδίο **Διαδρομή δικτύου**, εισαγάγετε τη διαδρομή του SharePoint.
 - Εάν θέλετε το προϊόν να αντικαταστήσει ένα υπάρχον αρχείο το οποίο έχει το ίδιο όνομα αρχείου με το νέο αρχείο, επιλέξτε **Αντικατάσταση υπάρχουσών αρχείων**.
 - Στο πεδίο **Τομέας Windows**, καταχωρήστε το όνομα τομέα.
 - Στο πεδίο **Όνομα χρήστη**, πληκτρολογήστε το όνομα χρήστη που χρειάζεται για να αποκτήσετε πρόσβαση στη διαδρομή SharePoint.

- Στο πεδίο **Κωδικός πρόσβασης**, εισαγάγετε τον απαραίτητο κωδικό πρόσβασης για να αποκτήσετε πρόσβαση στη διαδρομή SharePoint.
6. Διαβάστε όλες τις πληροφορίες και, στη συνέχεια, κάντε κλικ σε μία από τις παρακάτω επιλογές:
- **Αποθήκευση και δοκιμή:** Ενεργοποιήστε αυτήν την επιλογή για να αποθηκεύσετε τις πληροφορίες και να ελέγξετε τη σύνδεση.
 - **Μόνο αποθήκευση:** Ενεργοποιήστε αυτήν την επιλογή για να αποθηκεύσετε τις πληροφορίες χωρίς να ελέγξετε τη σύνδεση.
 - **Άκυρο:** Ενεργοποιήστε αυτήν την επιλογή για έξοδο από τη διαμόρφωση χωρίς αποθήκευση.

Ρύθμιση του ελέγχου πρόσβασης

Η επιλογή **Έλεγχος πρόσβασης** στον ενσωματωμένο διακομιστή web (EWS) της HP παρέχει στοιχεία ελέγχου για τη διαχείριση των δυνατοτήτων του σαρωτή στον οποίο μπορούν να έχουν πρόσβαση οι χρήστες.

 **ΣΗΜΕΙΩΣΗ:** Εάν ο διαχειριστής έχει ορίσει κωδικό πρόσβασης για να περιορίσει την πρόσβαση στον EWS, απαιτείται κωδικός πρόσβασης πριν από την εγκατάσταση του ελέγχου πρόσβασης.

1. Από την Αρχική οθόνη του πίνακα ελέγχου του προϊόντος, πατήστε το εικονίδιο «?» ή το εικονίδιο , σύμφωνα με τη μέθοδο σύνδεσης δικτύου σας και, στη συνέχεια, πατήστε **Ασύρματο** ή **Ενσύρματο (LAN)** για να εμφανίσετε τη διεύθυνση IP ή το όνομα κεντρικού υπολογιστή.
2. Ανοίξτε ένα πρόγραμμα περιήγησης στο web και, στη γραμμή διευθύνσεων, πληκτρολογήστε τη διεύθυνση IP ή το όνομα κεντρικού υπολογιστή, ακριβώς όπως εμφανίζεται στον πίνακα ελέγχου του προϊόντος. Πατήστε το πλήκτρο **Enter** στο πληκτρολόγιο του υπολογιστή. Θα ανοίξει ο EWS.

Εικόνα 2-9 Παράδειγμα διεύθυνσης IP σε πρόγραμμα περιήγησης

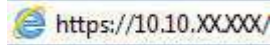

-  **ΣΗΜΕΙΩΣΗ:** Εάν στο πρόγραμμα περιήγησης στο Web εμφανιστεί ένα μήνυμα που υποδεικνύει ότι η τοποθεσία Web ενδέχεται να μην είναι ασφαλής, επιλέξτε το στοιχείο για να συνεχίσετε στην τοποθεσία Web. Η πρόσβαση σε αυτήν την τοποθεσία Web δεν θα προκαλέσει ζημιά στον υπολογιστή.
3. Χρησιμοποιώντας τις επάνω καρτέλες περιήγησης του EWS, κάντε κλικ στην καρτέλα **Ασφάλεια**.
 4. Στο αριστερό παράθυρο περιήγησης, κάντε κλικ στην επιλογή **Έλεγχος πρόσβασης**.
 5. Επιλέξτε την **Ενεργοποίηση ελέγχου πρόσβασης**.
 - Εάν θέλετε να χρησιμοποιήσετε τον τρέχοντα λογαριασμό χρήστη, κάντε κλικ στο **Επεξεργασία** για να ορίσετε έναν κωδικό PIN και να επιλέξετε τις δυνατότητες του σαρωτή στον οποίο θέλετε να έχετε πρόσβαση στον τρέχοντα λογαριασμό χρήστη.
 - Εάν θέλετε να δημιουργήσετε νέο λογαριασμό χρήστη, κάντε κλικ στην επιλογή **Δημιουργία**. Καταχωρήστε ένα όνομα λογαριασμού, ορίστε έναν κωδικό PIN και, στη συνέχεια, επιλέξτε δυνατότητες σαρωτή στις οποίες θέλετε να έχει πρόσβαση ο συγκεκριμένος λογαριασμός χρήστη.
 6. Κάντε κλικ στο κουμπί **OK**.

Μετά την εγκατάσταση του ελέγχου πρόσβασης, οι χρήστες δεν μπορούν να αποκτήσουν πρόσβαση στις δυνατότητες του σαρωτή που απενεργοποιήθηκαν και πρέπει να εισαγάγουν τον κωδικό PIN για να χρησιμοποιήσουν τις ενεργοποιημένες λειτουργίες του σαρωτή.

Τοποθέτηση πρωτοτύπων

Τα παρακάτω θέματα περιγράφουν τον τρόπο τοποθέτησης πρωτοτύπων στο δίσκο εισόδου.

Συμβουλές για την τοποθέτηση εγγράφων

Για τη σωστή τοποθέτηση πρωτοτύπων, χρησιμοποιήστε τις παρακάτω συμβουλές.

- Η μέγιστη χωρητικότητα του δίσκου εισόδου είναι 50 φύλλα χαρτιού των 75 g/m² (μοντέλα 2000 s2, 3000 s4 και N4000 snw1) ή 80 φύλλα χαρτιού των 75 g/m² (μοντέλα 5000 s5, 7000 s3 και N7000 snw1). Όταν χρησιμοποιείτε βαρύτερο χαρτί, η μέγιστη χωρητικότητα μειώνεται.

ΥΠΟΔΕΙΞΗ: Χρησιμοποιήστε τις γραμμές στους οδηγούς χαρτιού του δίσκου εισόδου για να σας βοηθήσουν να μην ξεπεράσετε τη χωρητικότητα του δίσκου εισόδου.







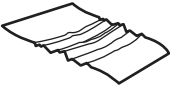

- Η μέγιστη χωρητικότητα προσωπικών καρτών είναι περίπου 9 ή 10 κάρτες. Για άκαμπτες κάρτες, κάρτες τραπεζών και ανάγλυφες κάρτες, τοποθετήστε μόνο μία κάρτα κάθε φορά.
- Βεβαιωθείτε ότι τα πρωτότυπα έγγραφα πληρούν τις παρακάτω προδιαγραφές:

Πίνακας 2-6 Υποστηριζόμενο μέγεθος και βάρος χαρτιού





Στοιχείο	Μέγεθος
Πλάτος:	50,8 έως 216 mm
Μήκος:	50,8 έως 3100 mm
Βάρος:	Μοντέλα 2000 s2, 3000 s4 και N4000 snw1: 40 g/m ² έως 210 g/m ² Μοντέλα 5000 s5, 7000 s3 και N7000 snw1: 43 g/m ² έως 350 g/m ²

- Η σάρωση των ακόλουθων τύπων εγγράφων μπορεί να προκαλέσει εμπλοκή χαρτιού ή καταστροφή των εγγράφων.

Πίνακας 2-7 Ακατάλληλοι τύποι εγγράφων

Παράδειγμα	Τύπος εγγράφου	Παράδειγμα	Τύπος εγγράφου
	Έγγραφα με πτυχώσεις ή ραβδώσεις		Έγγραφα με κυρτώσεις
	Σκισμένα έγγραφα		Έγγραφα με συνδετήρες ή συρραπτικά
	Καρμπόν		Επιχρισμένο χαρτί
	Εξαιρετικά λεπτό, διαφανές χαρτί		Χαρτί με αυτοκόλλητα σημειώματα ή ετικέτες

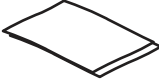
Πίνακας 2-7 Ακατάλληλοι τύποι εγγράφων (συνέχεια)

Παράδειγμα	Τύπος εγγράφου	Παράδειγμα	Τύπος εγγράφου
	Φωτογραφίες		Διαφάνειες
	Χαρτιά κολλημένα μεταξύ τους		Χαρτί όπου ο γραφίτης δεν έχει στεγνώσει ακόμα πλήρως ή χαρτί με υγρές ουσίες, όπως κόλλα ή διορθωτικό υγρό

- Διορθώστε τυχόν αναδιπλώσεις ή κυρτώματα στα έγγραφα πριν τα τοποθετήσετε στον τροφοδότη. Εάν το μπροστινό άκρο ενός εγγράφου είναι τυλιγμένο ή διπλωμένο, μπορεί να προκαλέσει εμπλοκή χαρτιού.
- Για να σαρώσετε ευαίσθητα έγγραφα (π.χ. φωτογραφίες ή έγγραφα τυπωμένα σε τσαλακωμένο ή ιδιαίτερα ελαφρύ χαρτί), τοποθετήστε το έγγραφο σε μια διάφανη θήκη για έγγραφα τυπωμένα σε βαρύ χαρτί με πλάτος έως 216 mm, πριν το τοποθετήσετε στο δίσκο εισόδου.

 **ΥΠΟΔΕΙΞΗ:** Εάν δεν διαθέτετε θήκη εγγράφων κατάλληλου μεγέθους, χρησιμοποιήστε μια θήκη κατάλληλη για χρήση σε ντοσιέ με κρίκους. Κόψτε την πλευρά με τις τρύπες ώστε το πλάτος της θήκης να μην ξεπερνά τα 216 mm. Επίσης, απενεργοποιήστε τον εντοπισμό τροφοδότησης πολλών σελίδων πριν από τη σάρωση, καθώς η θήκη εγγράφων θα ενεργοποιήσει ένα σφάλμα τροφοδότησης πολλών σελίδων.

- Βεβαιωθείτε ότι το κάλυμμα του τροφοδότη εγγράφων είναι καλά ασφαλισμένο. Για να κλείσετε σωστά το κάλυμμα, πιέστε σταθερά και στις δύο πλευρές του καλύμματος.
- Προσαρμόστε τους οδηγούς χαρτιού στο πλάτος των εγγράφων. Βεβαιωθείτε ότι οι οδηγοί χαρτιού ακουμπούν στις πλευρές του πρωτοτύπου. Εάν υπάρχει κενό ανάμεσα στους οδηγούς χαρτιού και τις πλευρές των εγγράφων, η σαρωμένη εικόνα μπορεί να βγει λοξή.
- Όταν τοποθετείτε μια στοίβα εγγράφων στον τροφοδότη εγγράφων, αποθέστε την προσεκτικά στο δίσκο εισόδου. Μην πετάτε τη στοίβα μέσα στο δίσκο εισόδου και μην πιέζετε την επάνω πλευρά της, αφού την τοποθετήσετε στο δίσκο εισόδου.
- Να καθαρίζετε τους κυλίνδρους σάρωσης, εάν είναι εμφανώς βρώμικοι ή μετά τη σάρωση εγγράφου που έχει γραφτεί με μολύβι.

Υποστηριζόμενα μεγέθη και τύποι χαρτιού

Οι υποστηριζόμενοι τύποι χαρτιού και τα μεγέθη για το προϊόν αναφέρονται παρακάτω.

- U.S. Letter: 215,9 x 279,4 mm
- U.S. Legal: 215,9 x 355,6 mm
- U.S. Executive: 184,2 x 266,7 mm
- ISO A4: 210 x 297 mm
- JIS B5: 182 x 257 mm

- ISO B5: 176 x 250 mm
- ISO A5: 148 x 210 mm
- ISO A6: 105 x 148 mm
- ISO A7: 74 x 104 mm
- ISO A8: 52 x 74 mm
- Custom (Προσαρμοσμένο)
 - **Ελάχιστο:** 50,8 x 50,8 mm
 - **Μέγιστο:** 216 x 3100 mm

Τοποθέτηση εγγράφων (μοντέλα 2000 s2, 3000 s4 και N4000 snw1)

Για να τοποθετήσετε κάρτες στο δίσκο εισόδου, ακολουθήστε τα παρακάτω βήματα:

1. Ανοίξτε τους δίσκους εισόδου και εξόδου εγγράφων και, στη συνέχεια, προεκτείνετε τις προεκτάσεις δίσκων.

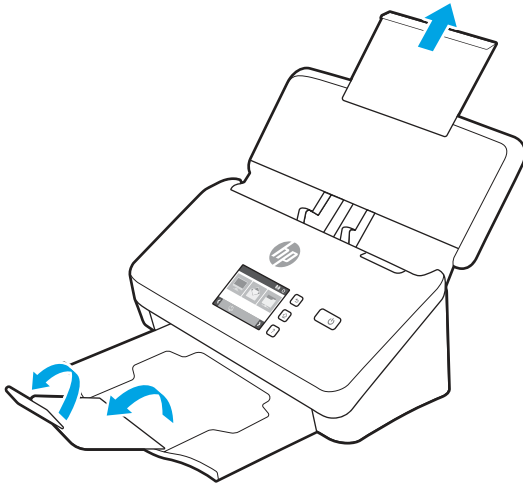

Για το δίσκο εξόδου, σύρετε το δίσκο έξω από το σαρωτή, ξεδιπλώστε την πρώτη προέκταση και, στη συνέχεια, σύρετε τη δεύτερη προέκταση προς τα έξω.

 **ΣΗΜΕΙΩΣΗ:** Για φύλλα με μεγαλύτερο μήκος από Letter ή A4, όπως Legal, αφήστε τη δεύτερη προέκταση διπλωμένη.

2. Προσαρμόστε τους οδηγούς χαρτιού του δίσκου εισόδου στο πλάτος των εγγράφων. Φροντίστε να μην σφίξετε υπερβολικά τους οδηγούς, καθώς κάτι τέτοιο μπορεί να εμποδίσει την τροφοδότηση του χαρτιού.

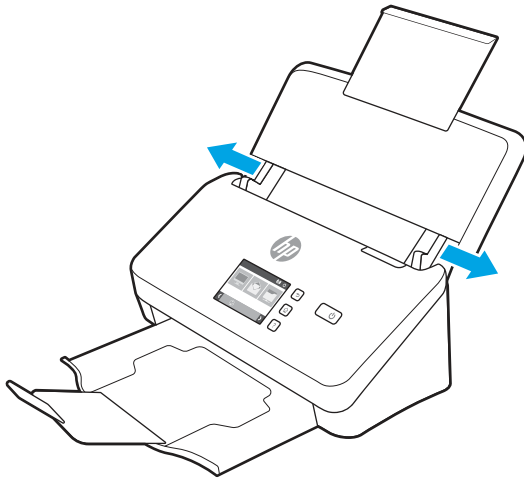

Κατά τη σάρωση μικρών πρωτοτύπων, όπως οι επιταγές, είναι ιδιαίτερα σημαντικό οι οδηγοί χαρτιού να εφαρμόζουν στις πλευρές του πρωτοτύπου, χωρίς όμως να εμποδίζουν την τροφοδότηση του χαρτιού.

3. Ξεφυλλίστε τις σελίδες της στοίβας εγγράφων για να βεβαιωθείτε ότι δεν κολλούν μεταξύ τους. Ξεφυλλίστε την πλευρά των φύλλων που θα βρίσκεται προς τον τροφοδότη προς μία κατεύθυνση και έπειτα ξεφυλλίστε την ίδια πλευρά προς την αντίθετη κατεύθυνση.

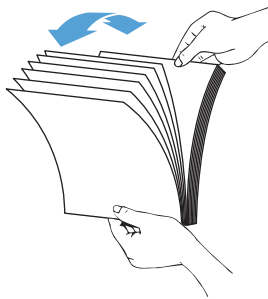

4. Ευθυγραμμίστε τις πλευρές των εγγράφων χτυπώντας ελαφριά το κάτω μέρος της στοίβας στην επιφάνεια του τραπεζιού. Περιστρέψτε τη στοίβα κατά 90 μοίρες και επαναλάβετε.

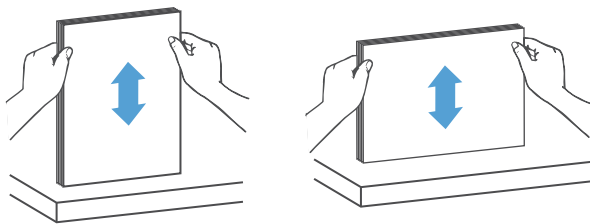

5. Αποθέστε προσεκτικά τη στοίβα στο δίσκο εισόδου. Τοποθετήστε τις σελίδες με την πλευρά σάρωσης προς τα κάτω και την κορυφή προς τον τροφοδότη.

 **ΣΗΜΑΝΤΙΚΟ:** Για βέλτιστα αποτελέσματα, μην αφήνετε απότομα τη στοίβα μέσα στον τροφοδότη και μην πιέζετε την επάνω πλευρά της στοίβας αφού την τοποθετήσετε στο δίσκο εισόδου.

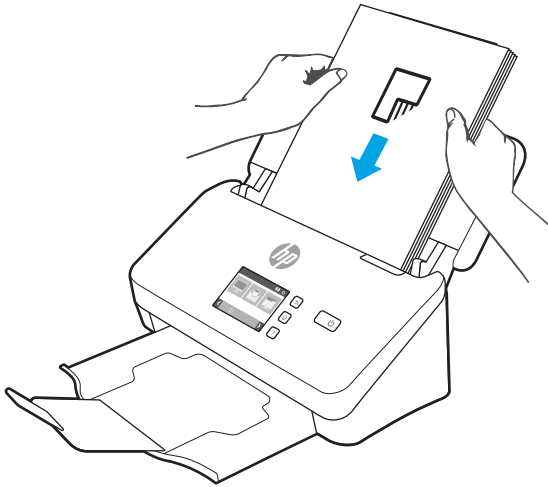

 **ΥΠΟΔΕΙΞΗ:** Να αποφεύγετε την τροφοδότηση εγγράφων με διπλωμένη ή φθαρμένη πλευρά.

6. Βεβαιωθείτε ότι οι οδηγοί χαρτιού είναι ευθυγραμμισμένοι με τις πλευρές της στοίβας.

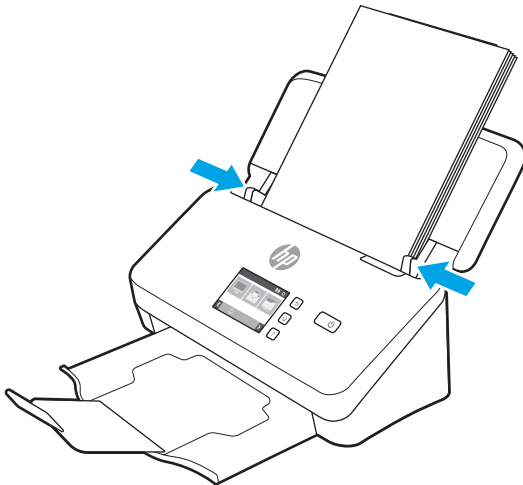

Τοποθέτηση εγγράφων (μοντέλα 5000 s5, 7000 s3 και N7000 snw1)

Για να τοποθετήσετε κάρτες στο δίσκο εισόδου, ακολουθήστε τα παρακάτω βήματα:

1. Ανοίξτε τους δίσκους εισόδου και εξόδου εγγράφων και, στη συνέχεια, προεκτείνετε τις προεκτάσεις δίσκων.

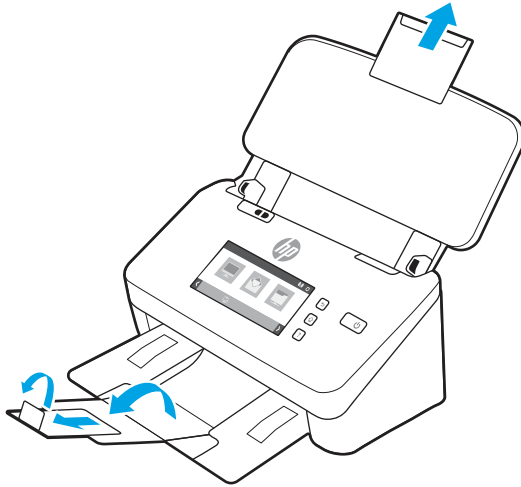

Όσον αφορά το δίσκο εξόδου, σύρετε το δίσκο έξω από το κάτω μέρος του σαρωτή, ξεδιπλώστε την πρώτη προέκταση, σύρετε τη δεύτερη προέκταση προς τα έξω και, στη συνέχεια, περιστρέψτε το τρίτο μικρό τμήμα κατά 90 μοίρες.

 **ΣΗΜΕΙΩΣΗ:** Για φύλλα με μεγαλύτερο μήκος από Letter ή A4, όπως Legal, αφήστε το μικρό τμήμα διπλωμένο.

2. Βεβαιωθείτε ότι ο διακόπτης μέσω μεγάλου πάχους έχει ρυθμιστεί στο εικονίδιο μη διπλωμένου μέσου.

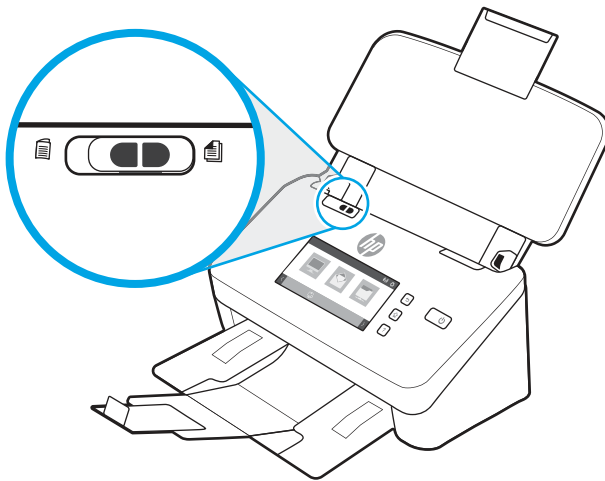

3. Προσαρμόστε τους οδηγούς χαρτιού του δίσκου εισόδου στο πλάτος των εγγράφων. Φροντίστε να μην σφίξετε υπερβολικά τους οδηγούς, καθώς κάτι τέτοιο μπορεί να εμποδίσει την τροφοδότηση του χαρτιού.

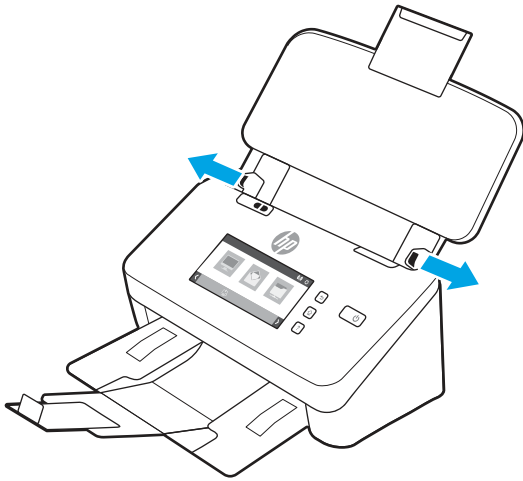

Κατά τη σάρωση μικρών πρωτοτύπων, όπως οι επιταγές, είναι ιδιαίτερα σημαντικό οι οδηγοί χαρτιού να εφαρμόζουν στις πλευρές του πρωτοτύπου, χωρίς όμως να εμποδίζουν την τροφοδότηση του χαρτιού.

4. Ξεφυλλίστε τις σελίδες της στοίβας εγγράφων για να βεβαιωθείτε ότι δεν κολλούν μεταξύ τους. Ξεφυλλίστε την πλευρά των φύλλων που θα βρίσκεται προς τον τροφοδότη προς μία κατεύθυνση και έπειτα ξεφυλλίστε την ίδια πλευρά προς την αντίθετη κατεύθυνση.

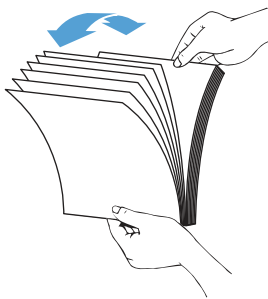

5. Ευθυγραμμίστε τις πλευρές των εγγράφων χτυπώντας ελαφριά το κάτω μέρος της στοίβας στην επιφάνεια του τραπεζιού. Περιστρέψτε τη στοίβα κατά 90 μοίρες και επαναλάβετε.

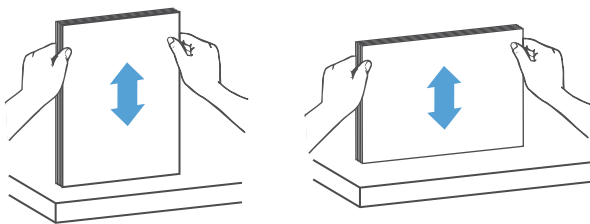

6. Αποθέστε προσεκτικά τη στοίβα στο δίσκο εισόδου. Τοποθετήστε τις σελίδες με την πλευρά σάρωσης προς τα κάτω και την κορυφή προς τον τροφοδότη. Για βέλτιστα αποτελέσματα, μην αφήνετε απότομα

τη στοίβα μέσα στον τροφοδότη και μην πιέζετε την επάνω πλευρά της στοίβας αφού την τοποθετήσετε στο δίσκο εισόδου.

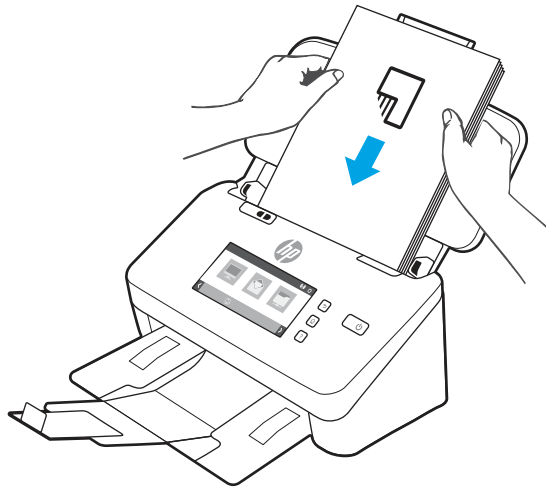

ΥΠΟΔΕΙΞΗ: Να αποφεύγετε την τροφοδότηση εγγράφων με διπλωμένη ή φθαρμένη πλευρά.

7. Βεβαιωθείτε ότι οι οδηγοί χαρτιού είναι ευθυγραμμισμένοι με τις πλευρές της στοίβας.

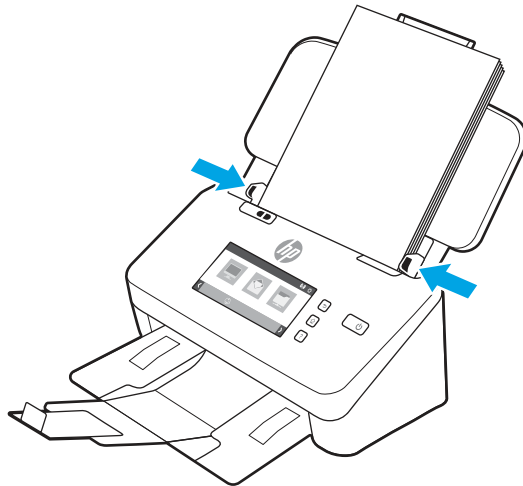

Τοποθέτηση καρτών (μοντέλα 2000 s2, 3000 s4 και N4000 snw1)

Για να τοποθετήσετε κάρτες στο δίσκο εισόδου, ακολουθήστε τα παρακάτω βήματα:

1. Τοποθετήστε τη στοίβα των καρτών με την πλευρά σάρωσης προς τα κάτω με οριζόντιο προσανατολισμό και την κοντή πλευρά παράλληλα με τους οδηγούς χαρτιού.

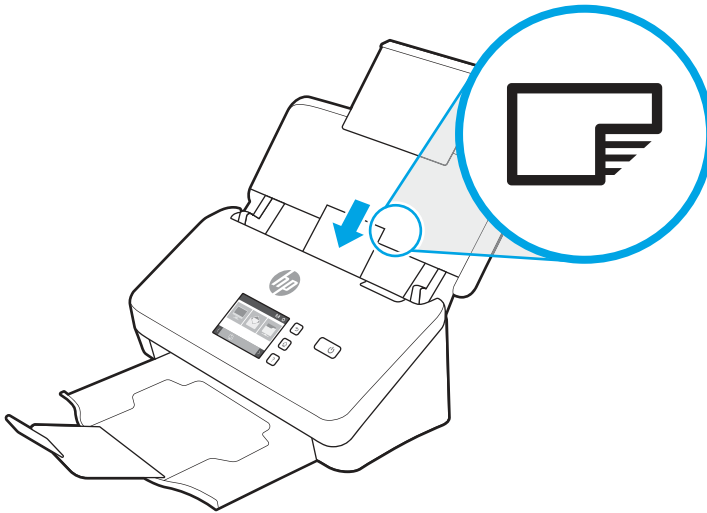

 **ΣΗΜΕΙΩΣΗ:** Για να εξασφαλίσετε την καλύτερη δυνατή ποιότητα σάρωσης, οι άκαμπτες ή ανάγλυφες κάρτες πρέπει να τοποθετούνται με αυτόν τον προσανατολισμό και μόνο μία κάθε φορά.

2. Ρυθμίστε τους οδηγούς χαρτιού ώστε οι κάρτες να είναι στο κέντρο. Βεβαιωθείτε ότι οι οδηγοί χαρτιού ακουμπούν στις πλευρές των καρτών.

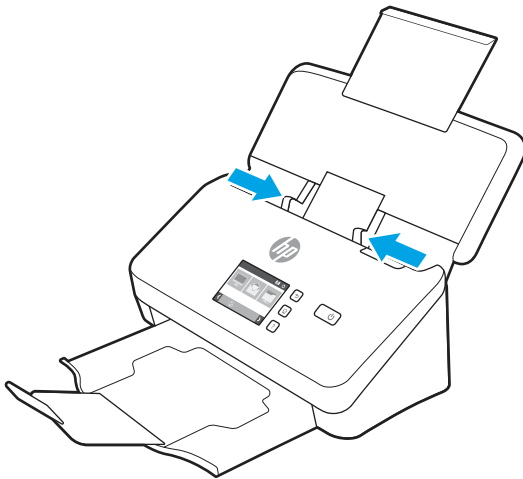

Τοποθέτηση καρτών (μοντέλα 5000 s5, 7000 s3 και N7000 snw1)

Για να τοποθετήσετε κάρτες στο δίσκο εισόδου, ακολουθήστε τα παρακάτω βήματα:

1. Τοποθετήστε τη στοίβα των καρτών με την πλευρά σάρωσης προς τα κάτω με οριζόντιο προσανατολισμό και την κοντή πλευρά παράλληλα με τους οδηγούς χαρτιού.

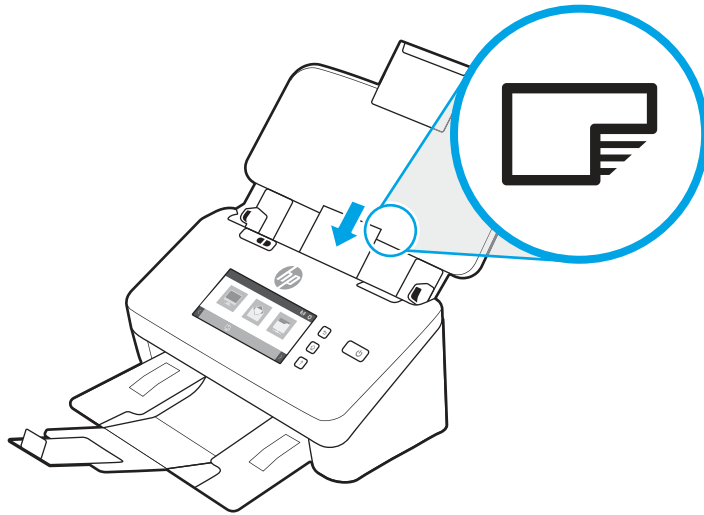

 **ΣΗΜΕΙΩΣΗ:** Για να εξασφαλίσετε την καλύτερη δυνατή ποιότητα σάρωσης, οι άκαμπτες ή ανάγλυφες κάρτες πρέπει να τοποθετούνται με αυτόν τον προσανατολισμό και μόνο μία κάθε φορά.

2. Ρυθμίστε τους οδηγούς χαρτιού ώστε οι κάρτες να είναι στο κέντρο. Βεβαιωθείτε ότι οι οδηγοί χαρτιού ακουμπούν στις πλευρές των καρτών.

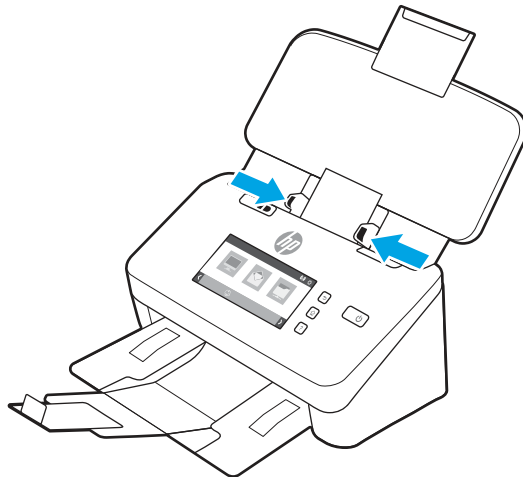

3. Ρυθμίστε τον οδηγό μικρών μέσων του δίσκου εξόδου.

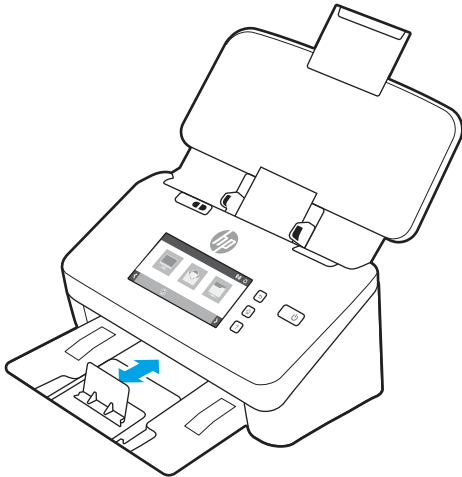

4. Για πιο άκαμπτες κάρτες μεγαλύτερου πάχους, σύρετε το διακόπτη μέσω μεγάλου πάχους στη θέση απενεργοποίησης, για να μην προκληθεί σφάλμα τροφοδότησης πολλών σελίδων.

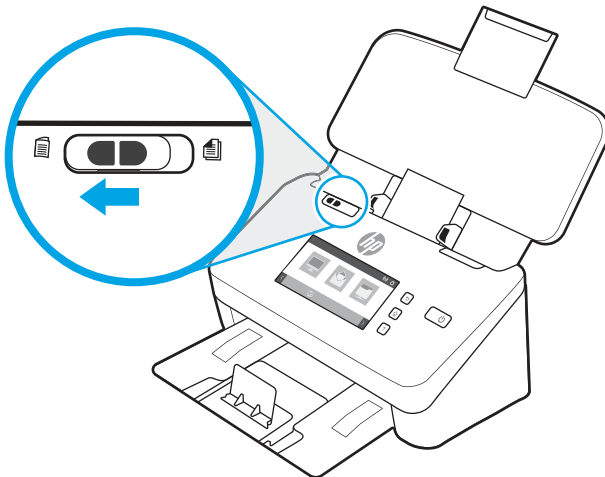

Τοποθέτηση διπλωμένου μέσου εκτύπωσης (μοντέλα 5000 s5, 7000 s3 και N7000 snw1)

Ο σαρωτής υποστηρίζει τη συγχώνευση σελίδων A3 κάνοντας τα εξής: διπλώνει τη σελίδα A3 σε μέγεθος A4 και, στη συνέχεια, τροφοδοτεί τη σελίδα στο σαρωτή χρησιμοποιώντας το λογισμικό σάρωσης του υπολογιστή. Το λογισμικό σάρωσης μπορεί να συγχωνεύσει τις δύο σαρωμένες εικόνες A4 σε μία σαρωμένη εικόνα A3.

Όταν χρησιμοποιείτε τη λειτουργία συγχώνευσης A3, ακολουθήστε αυτές τις γενικές οδηγίες:

- Τροφοδοτείτε μόνο ένα διπλωμένο φύλλο A3 τη φορά. Η τροφοδότηση περισσότερων από μία διπλωμένων σελίδων A3 θα προκαλέσει εμπλοκή χαρτιού ή δεν θα επιτρέψει την επιτυχημένη τελική συγχώνευση σε μια σαρωμένη εικόνα A3.
- Μην χρησιμοποιείτε χαρτί με μεγαλύτερο πάχος και βάρος. Η χρήση διπλωμένου χαρτιού A3 μεγαλύτερου πάχους μπορεί να προκαλέσει παραμόρφωση των τελικών σαρωμένων εικόνων.

Για να ενεργοποιήσετε τη συγχώνευση A3 με τη σάρωση HP, ακολουθήστε τα παρακάτω βήματα:

1. Ανοίξτε το λογισμικό HP Scan.

2. Επιλέξτε ένα προφίλ σάρωσης, επιλέξτε μια σάρωση διπλής όψης από την αναπτυσσόμενη λίστα **Όψεις σελίδας** και, στη συνέχεια, κάντε κλικ στην επιλογή **Περισσότερα**.
3. Στην καρτέλα **Σάρωση**, κάντε κλικ στη **Συγχώνευση**.
4. Επιλέξτε το πλαίσιο ελέγχου **Συγχώνευση πλευρών σάρωσης διπλής όψης σε μεμονωμένη σελίδα**, ορίστε μια επιλογή για να καθορίσετε τη θέση της εμπρός όψης και, στη συνέχεια, κάντε κλικ στο **OK**.
5. Κάντε κλικ στο κουμπί **Εσφαλμένη τροφοδοσία**, καταργήστε την επιλογή του πλαισίου ελέγχου **Εντοπισμός εσφαλμένης τροφοδοσίας (τροφοδότηση πολλαπλών σελίδων)** και, στη συνέχεια, κάντε κλικ στο **OK**.
6. Τοποθετήστε το διπλωμένο μέσο A3, που τώρα έχει μέγεθος A4, στο δίσκο εισόδου του σαρωτή.
7. Βεβαιωθείτε ότι το διπλωμένο άκρο του μέσου A3 είναι ευθυγραμμισμένο με το δεξί οδηγό χαρτιού του σαρωτή.
8. Σύρετε το διακόπτη μέσων μεγάλου πάχους στη θέση απενεργοποίησης (στην αριστερή πλευρά) προτού σαρώσετε το διπλωμένο μέσο A3.

 **ΣΗΜΕΙΩΣΗ:** Εάν ο διακόπτης μέσων μεγάλου πάχους δεν έχει ρυθμιστεί σωστά, ο σαρωτής θα προκαλέσει ζημιά στο διπλωμένο χαρτί A3.

 **ΣΗΜΕΙΩΣΗ:** Το περιεχόμενο που βρίσκεται στο σημείο που διπλώνεται το έγγραφο ενδέχεται να μην εμφανίζεται ή να φαίνεται κατεστραμμένο στην τελική συγχωνευμένη σαρωμένη εικόνα A3.

Έναρξη σάρωσης από τη συσκευή υλικού

Μάθετε πώς μπορείτε να ξεκινήσετε μια σάρωση από τον πίνακα ελέγχου.

Σάρωση από τα κουμπιά του πίνακα ελέγχου (μοντέλα 2000 s2 και 3000 s4)



Για να πραγματοποιήσετε σάρωση από τον πίνακα ελέγχου, ακολουθήστε τα παρακάτω βήματα:

1. Τοποθετήστε το πρωτότυπο έγγραφο στο δίσκο εισόδου.
2. Πατήστε το κουμπί σάρωσης .

 **ΥΠΟΔΕΙΞΗ:** Για να ακυρώσετε μια σάρωση, πατήστε το κουμπί ακύρωσης **X** στον πίνακα ελέγχου.

Σάρωση από τα κουμπιά του πίνακα ελέγχου (μοντέλα 5000 s5 και 7000 s3)

Για να πραγματοποιήσετε σάρωση από τον πίνακα ελέγχου, ακολουθήστε τα παρακάτω βήματα:

1. Τοποθετήστε το πρωτότυπο έγγραφο στο δίσκο εισόδου.
2. Χρησιμοποιήστε τα κουμπιά βέλους για να επιλέξετε το προφίλ σάρωσης που θέλετε. Εάν δεν επιλέξετε κάποιο προφίλ, ο σαρωτής θα χρησιμοποιήσει το προεπιλεγμένο προφίλ σάρωσης.
3. Πατήστε το κουμπί  μονής όψης ή το κουμπί  σάρωσης διπλής όψης.

 **ΥΠΟΔΕΙΞΗ:** Για να ακυρώσετε μια σάρωση, πατήστε το κουμπί ακύρωσης **X** στον πίνακα ελέγχου.

Ο διακόπτης μέσων μεγάλου πάχους είναι ένας μηχανικός διακόπτης του σαρωτή που χρησιμοποιείται για την ενεργοποίηση ή την απενεργοποίηση του διαχωρισμού χαρτιού.

Εικόνα 2-10 Διακόπτης μέσω μεγάλου πάχους

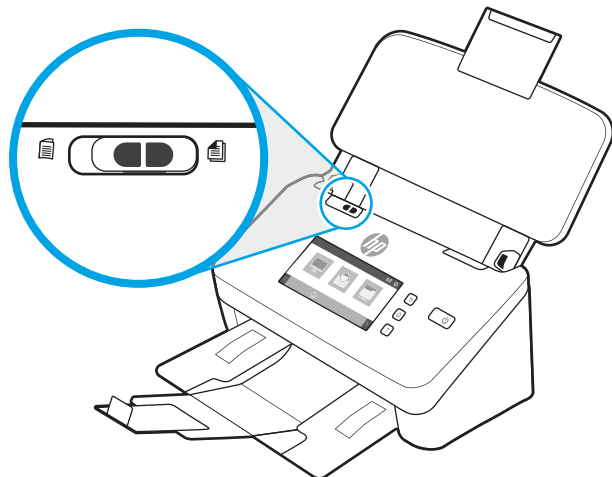

Από προεπιλογή, είναι ενεργοποιημένος για τα περισσότερα μέσα. Θα πρέπει να απενεργοποιείται πριν από τη σάρωση διπλωμένων φύλλων ή εύθραυστων πρωτότυπων εγγράφων που έχουν τοποθετηθεί σε πλαστική θήκη φύλλων. Μόνο μία διπλωμένη σελίδα ή πλαστική θήκη φύλλων μπορεί να τοποθετηθεί κάθε φορά.

 **ΣΗΜΕΙΩΣΗ:** Η απενεργοποίηση αυτού του διακόπτη μπορεί να προκαλέσει σφάλματα πολλαπλής τροφοδότησης ή εμπλοκή χαρτιού.

Η ενεργοποίηση αυτού του διακόπτη με διπλωμένο χαρτί μπορεί να προκαλέσει ζημιά στο φύλλο.

Σάρωση από την οθόνη αφής (μοντέλα N4000 snw1 και N7000 snw1)

Τα παρακάτω θέματα περιγράφουν τον τρόπο σάρωσης από την οθόνη αφής.

Σάρωση σε υπολογιστή

Για να πραγματοποιήσετε σάρωση σε υπολογιστή, ακολουθήστε τα παρακάτω βήματα:

1. Τοποθετήστε το πρωτότυπο έγγραφο στο δίσκο εισόδου.
2. Στην αρχική οθόνη του πίνακα ελέγχου του προϊόντος, πατήστε [Σε υπολογιστή](#).
3. Ο σαρωτής εμφανίζει μια λίστα των υπολογιστών στους οποίους έχετε εγκαταστήσει το λογισμικό HP και έχουν τη δυνατότητα λήψης σαρώσεων από το σαρωτή. Επιλέξτε έναν υπολογιστή για να λάβετε τη σάρωση.
4. Εάν θέλετε να αλλάξετε τις ρυθμίσεις σάρωσης:
 - Πατήστε τη [Συντόμευση](#) για να επιλέξετε μια διαφορετική συντόμευση σάρωσης.
 - Πατήστε το κουμπί [Όψεις](#) για να αλλάξετε τις ρυθμίσεις μίας όψης και δύο όψεων.
5. Πατήστε [Σάρωση](#). Η σάρωση θα σταλεί στον επιλεγμένο υπολογιστή.

Σάρωση σε μια θέση δικτύου

Για να πραγματοποιήσετε σάρωση σε μια θέση δικτύου, ακολουθήστε τα παρακάτω βήματα:

1. Τοποθετήστε το πρωτότυπο έγγραφο στο δίσκο εισόδου.
2. Στην αρχική οθόνη του πίνακα ελέγχου του προϊόντος, πατήστε [Σάρωση σε φάκελο δικτύου](#).

3. Εάν έχετε ρυθμίσει πολλούς προορισμούς δικτύου, ο σαρωτής εμφανίζει μια λίστα φακέλων δικτύου. Επιλέξτε έναν φάκελο δικτύου για να λάβετε τη σάρωση.
4. Εάν σας ζητηθεί, εισαγάγετε τον κωδικό πρόσβασης PIN.
5. Εάν θέλετε να διαμορφώσετε τις ρυθμίσεις σάρωσης:
 - Πατήστε [Επιλογές](#) για να αλλάξετε τον τύπο αρχείου, την ανάλυση, το χρώμα ή άλλες ρυθμίσεις για προχωρημένους.
 - Πατήστε το κουμπί [Όψεις](#) για να αλλάξετε τις ρυθμίσεις μίας όψης και δύο όψεων.
6. Πατήστε [Σάρωση](#).

Σάρωση σε email

Για να πραγματοποιήσετε σάρωση σε email, ακολουθήστε τα παρακάτω βήματα:

1. Τοποθετήστε το πρωτότυπο έγγραφο στο δίσκο εισόδου.
2. Στην αρχική οθόνη του πίνακα ελέγχου του προϊόντος, πατήστε [Σε email](#).
3. Ακολουθήστε τις οδηγίες που εμφανίζονται στην οθόνη για να επιλέξετε ή να εισαγάγετε μια διεύθυνση email.
4. Εάν θέλετε να διαμορφώσετε τις ρυθμίσεις σάρωσης:
 - Πατήστε [Επιλογές](#) για να αλλάξετε τον τύπο αρχείου, την ανάλυση, το χρώμα ή άλλες ρυθμίσεις για προχωρημένους.
 - Πατήστε το κουμπί [Όψεις](#) για να αλλάξετε τις ρυθμίσεις μίας όψης και δύο όψεων.
5. Πατήστε [Σάρωση](#).

Σάρωση εγγράφου σε τοποθεσία Microsoft SharePoint

Χρησιμοποιήστε τη λειτουργία Αποθήκευση στο SharePoint για να σαρώσετε έγγραφα απευθείας σε μια τοποθεσία Microsoft SharePoint. Αυτή η λειτουργία καταργεί την ανάγκη για σάρωση των εγγράφων σε ένα φάκελο στο δίκτυο, σε μονάδα flash USB ή σε μήνυμα email και την μετέπειτα αποστολή τους με μη αυτόματο τρόπο στην τοποθεσία SharePoint.

1. Τοποθετήστε το πρωτότυπο έγγραφο στο δίσκο εισόδου.
2. Στην αρχική οθόνη του πίνακα ελέγχου του προϊόντος, πατήστε [Σάρωση στο SharePoint](#).
3. Εάν έχετε ρυθμίσει πολλούς προορισμούς SharePoint, ο σαρωτής εμφανίζει μια λίστα με τους φακέλους SharePoint. Επιλέξτε ένα φάκελο SharePoint για να λάβετε τη σάρωση.
4. Εάν θέλετε να διαμορφώσετε τις ρυθμίσεις σάρωσης:
 - Πατήστε [Επιλογές](#) για να αλλάξετε τον τύπο αρχείου, την ανάλυση, το χρώμα ή άλλες ρυθμίσεις για προχωρημένους.
 - Πατήστε το κουμπί [Όψεις](#) για να αλλάξετε τις ρυθμίσεις μίας όψης και δύο όψεων.
5. Πατήστε [Σάρωση](#).

Σάρωση σε μονάδα flash USB

Το προϊόν έχει δυνατότητα σάρωσης αρχείων και αποθήκευσής τους σε μονάδα flash USB. Προτού χρησιμοποιήσετε αυτήν τη λειτουργία, πρέπει να την ενεργοποιήσετε και να τη διαμορφώσετε με τον ενσωματωμένο διακομιστή Web της HP.

1. Τοποθετήστε το πρωτότυπο έγγραφο στο δίσκο εισόδου.
2. Τοποθετήστε τη μονάδα flash USB στη θύρα USB.
3. Στην αρχική οθόνη του πίνακα ελέγχου του προϊόντος, πατήστε [Σάρωση σε μονάδα USB](#).
4. Εάν θέλετε να διαμορφώσετε τις ρυθμίσεις σάρωσης:
 - Πατήστε [Επιλογές](#) για να αλλάξετε τον τύπο αρχείου, την ανάλυση, το χρώμα ή άλλες ρυθμίσεις για προχωρημένους.
 - Πατήστε το κουμπί [Όψεις](#) για να αλλάξετε τις ρυθμίσεις μίας όψης και δύο όψεων.
5. Πατήστε [Σάρωση](#).

Χρήση του λογισμικού σάρωσης (Windows)

Τα παρακάτω θέματα περιγράφουν τον τρόπο χρήσης του λογισμικού σάρωσης.

Εργασία με συντομεύσεις σάρωσης

Οι συντομεύσεις σάρωσης παρέχουν ένα γρήγορο και αποτελεσματικό τρόπο επιλογής ρυθμίσεων για εργασίες σάρωσης που εκτελείτε συχνά. Χρησιμοποιήστε το λογισμικό HP Scan, για να δημιουργήσετε και να τροποποιήσετε συντομεύσεις σάρωσης.

Προβολή συντομεύσεων σάρωσης

Για να δείτε τις υπάρχουσες συντομεύσεις σάρωσης, ανοίξτε το HP Scan. Οι υπάρχουσες συντομεύσεις σάρωσης θα εμφανίζονται σε μια λίστα στα αριστερά.

Δημιουργία συντομεύσεων εκτύπωσης

Για να δημιουργήσετε μια συντόμευση σάρωσης, ακολουθήστε τα παρακάτω βήματα:

1. Ανοίξτε το λογισμικό HP Scan.
2. Επιλέξτε [Δημιουργία νέας συντόμευσης σάρωσης](#).
3. Εισαγάγετε ένα όνομα για τη νέα συντόμευση.
4. Επιλέξτε τη δημιουργία της νέας συντόμευσης από τρέχουσες ρυθμίσεις ή από μια υπάρχουσα συντόμευση.
5. Επιλέξτε [Δημιουργία](#).
6. Τροποποιήστε τις ρυθμίσεις της νέας συντόμευσης σάρωσης. Κάντε κλικ στην επιλογή [Περισσότερα](#) για περισσότερες ρυθμίσεις.

7. Κάντε κλικ στο εικονίδιο **Αποθήκευση** δίπλα στο όνομα της νέας συντόμευσης στη λίστα συντομεύσεων, για να αποθηκεύσετε τις τροποποιήσεις της συντόμευσης, ή κάντε κλικ στο εικονίδιο **Αναίρεση** για να αναιρέσετε τις τροποποιήσεις.

Τροποποίηση συντομεύσεων

Για να τροποποιήσετε μια συντόμευση σάρωσης, ακολουθήστε τα παρακάτω βήματα:

1. Ανοίξτε το λογισμικό HP Scan.
2. Επιλέξτε τη συντόμευση που θέλετε να τροποποιήσετε από τη λίστα στα αριστερά.
3. Επιλέξτε ρυθμίσεις στη δεξιά πλευρά της οθόνης. Κάντε κλικ στην επιλογή **Περισσότερα** για περισσότερες ρυθμίσεις.
4. Κάντε κλικ στο εικονίδιο **Αποθήκευση** στα δεξιά του ονόματος της συντόμευσης για να αποθηκεύσετε τις αλλαγές.

Σάρωση σε εικόνα

Για να αποθηκεύσετε τη σάρωση ως εικόνα, ακολουθήστε τα παρακάτω βήματα:

1. Τοποθετήστε το έγγραφο στο δίσκο εισόδου.
2. Ανοίξτε το λογισμικό HP Scan.
3. Ακολουθήστε ένα από τα εξής βήματα:
 - Επιλέξτε **Αποθήκευση ως JPEG** ή **Αποστολή με email ως JPEG** και κάντε κλικ στο κουμπί **Σάρωση**.
 - Επιλέξτε μια άλλη συντόμευση σάρωσης, αλλάξτε την επιλογή **Τύπος στοιχείου** σε **Φωτογραφία**, επιλέξτε ένα αρχείο εικόνας από την αναπτυσσόμενη λίστα **Τύπος αρχείου** και κάντε κλικ στο κουμπί **Σάρωση**.

Σάρωση σε PDF

Για να αποθηκεύσετε τη σάρωση ως PDF, ακολουθήστε τα παρακάτω βήματα:

1. Τοποθετήστε το έγγραφο στο δίσκο εισόδου.
2. Ανοίξτε το λογισμικό HP Scan.
3. Ακολουθήστε ένα από τα εξής βήματα:
 - Επιλέξτε **Αποθήκευση ως PDF** ή **Αποστολή με email ως PDF** και κάντε κλικ στο κουμπί **Σάρωση**.
 - Επιλέξτε οποιαδήποτε άλλη συντόμευση σάρωσης και επιλέξτε **PDF**, **PDF με δυνατότητα αναζήτησης (.PDF)** ή **PDF/A (.PDF)** από την αναπτυσσόμενη λίστα **Τύπος αρχείου** και, στη συνέχεια, κάντε κλικ στη **Σάρωση**.

Σάρωση κειμένου για επεξεργασία (OCR)

Το λογισμικό σάρωσης HP χρησιμοποιεί οπτική αναγνώριση χαρακτήρων (OCR) για τη μετατροπή του κειμένου μιας σελίδας σε κείμενο, το οποίο μπορείτε να επεξεργαστείτε σε έναν υπολογιστή. Το λογισμικό OCR συνοδεύεται από το λογισμικό HP Scan και ReadIris Pro. Για πληροφορίες σχετικά με τη χρήση του λογισμικού OCR, ανατρέξτε στην ενότητα **σάρωση κειμένου για επεξεργασία** στην online Βοήθεια.

Σάρωση σε email

Μάθετε πώς μπορείτε να πραγματοποιήσετε σάρωση σε email χρησιμοποιώντας το λογισμικό σάρωσης HP.

 **ΣΗΜΕΙΩΣΗ:** Για να πραγματοποιήσετε σάρωση σε email, βεβαιωθείτε ότι έχετε σύνδεση στο Internet.

1. Τοποθετήστε το έγγραφο στο δίσκο εισόδου.
2. Ανοίξτε το λογισμικό HP Scan.
3. Ακολουθήστε ένα από τα εξής βήματα:
 - Επιλέξτε **Αποστολή με email ως PDF** ή **Αποστολή με email ως JPEG** και κάντε κλικ στο κουμπί **Σάρωση**.
 - Επιλέξτε μια άλλη συντόμευση σάρωσης και επιλέξτε **Email** από την αναπτυσσόμενη λίστα **Αποστολή σε** και κάντε κλικ στο κουμπί **Σάρωση**.

Σάρωση στο cloud

Μάθετε πώς μπορείτε να πραγματοποιήσετε σάρωση σε cloud χρησιμοποιώντας το λογισμικό σάρωσης HP.

 **ΣΗΜΕΙΩΣΗ:** Για να πραγματοποιήσετε σάρωση στο cloud, βεβαιωθείτε ότι έχετε σύνδεση στο Internet.

1. Τοποθετήστε το έγγραφο στο δίσκο εισόδου.
2. Ανοίξτε το λογισμικό HP Scan.
3. Επιλέξτε **Αποστολή στο Cloud** και, στη συνέχεια, επιλέξτε τον προορισμό αρχείου, όπως Google Drive ή DropBox.
4. Επιλέξτε **Σάρωση**.

Σάρωση σε FTP

Μπορείτε να στείλετε μια σαρωμένη εικόνα σε ένα φάκελο FTP χρησιμοποιώντας το λογισμικό HP Scan.

1. Τοποθετήστε το έγγραφο στο δίσκο εισόδου.
2. Ανοίξτε το λογισμικό HP Scan.
3. Επιλέξτε μία συντόμευση σάρωσης. Στην περιοχή **Προορισμός**, επιλέξτε **Αποστολή σε**.
4. Επιλέξτε έναν φάκελο FTP ως προορισμό. Εάν έχετε χρησιμοποιήσει αυτή τη δυνατότητα για πρώτη φορά, κάντε κλικ στο **Προσθήκη** για να ορίσετε πρώτα έναν προορισμό FTP.
5. Κάντε κλικ στο στοιχείο **OK** και έπειτα στο κουμπί **Σάρωση**.

Σάρωση σε SharePoint

Μπορείτε να στείλετε μια σαρωμένη εικόνα σε μια τοποθεσία SharePoint απευθείας χρησιμοποιώντας το λογισμικό σάρωσης HP.

1. Τοποθετήστε το έγγραφο στο δίσκο εισόδου.
2. Ανοίξτε το λογισμικό HP Scan.
3. Επιλέξτε μία συντόμευση σάρωσης. Στην περιοχή **Προορισμός**, επιλέξτε **Αποστολή σε**.

4. Επιλέξτε μια τοποθεσία SharePoint ως προορισμό. Εάν δεν έχετε ρυθμίσει ξανά αυτήν τη λειτουργία, κάντε κλικ στο **Προσθήκη** για να ορίσετε πρώτα έναν προορισμό τοποθεσίας SharePoint.
5. Κάντε κλικ στο στοιχείο **OK** και έπειτα στο κουμπί **Σάρωση**.

Σάρωση εγγράφων μεγάλου ή ιδιαίτερα μεγάλου μήκους

Από προεπιλογή, ο σαρωτής εντοπίζει αυτόματα το μέγεθος της σελίδας με τη χρήση της επιλογής **Εντοπισμός μεγέθους** για σελίδες με μέγεθος μικρότερο ή ίσο με 356 mm.

Για έγγραφα μεγάλου ή ιδιαίτερα μεγάλου μήκους, επιλέξτε **Μακρύ (8,5 x 34 ίντσες)** ή **Πολύ μακρύ (8,5 x 122 ίντσες)** από την αναπτυσσόμενη λίστα μεγεθών σελίδας στις ρυθμίσεις της συντόμευσης σάρωσης.

 **ΣΗΜΕΙΩΣΗ:** Όταν χρησιμοποιείτε τη ρύθμιση για σελίδες μεγάλου ή ιδιαίτερα μεγάλου μήκους, μπορείτε να σαρώσετε μόνο μία σελίδα κάθε φορά.

Εάν ο σαρωτής είναι ρυθμισμένος για σάρωση σελίδων μεγάλου ή πολύ μεγάλου μεγέθους, θα σαρώσει μία σελίδα κάθε φορά. Η χρήση αυτής της ρύθμισης για τη σάρωση κανονικών σελίδων θα επιβραδύνει τη διαδικασία και θα πρέπει να χρησιμοποιείται μόνο για τη σάρωση σελίδων μεγαλύτερων από 356 mm.

Εντοπισμός πολλαπλής τροφοδότησης

Η λειτουργία εντοπισμού τροφοδότησης πολλών σελίδων διακόπτει τη διαδικασία σάρωσης, εάν εντοπίσει ταυτόχρονη τροφοδότηση πολλών σελίδων στο σαρωτή. Η λειτουργία είναι ενεργοποιημένη από προεπιλογή.

Η απενεργοποίηση αυτής της λειτουργίας μπορεί να φανεί χρήσιμη κατά τη σάρωση:

- Φόρμες με πολλά τμήματα (χρήση που δεν συνιστά η HP)
- Έγγραφα με ετικέτες ή αυτοκόλλητα

 **ΣΗΜΕΙΩΣΗ:** Κατά τη σάρωση από λογισμικό τρίτου προμηθευτή, χρησιμοποιήστε το περιβάλλον εργασίας χρήστη ISIS, WIA ή TWAIN για να ενεργοποιήσετε τον εντοπισμό τροφοδότησης πολλών σελίδων.

Καθημερινή σάρωση

Η συντόμευση **Καθημερινή σάρωση** επιτρέπει στους χρήστες να ορίζουν και να αποθηκεύουν μια συντόμευση σάρωσης για τις καθημερινές τους ανάγκες. Οι παρακάτω **Ρυθμίσεις συντόμευσης σάρωσης** μπορούν να προσαρμοστούν εφόσον έχει επιλεγεί η συντόμευση **Καθημερινή σάρωση**:

- Τύπος στοιχείου
- Πλευρές σελίδας
- Μέγεθος σελίδας
- Λειτουργία χρώματος
- Προορισμός/Τύπος αρχείου

Αυτόματη διαγραφή κενών σελίδων

Όταν είναι ενεργοποιημένη η δυνατότητα **Διαγραφή κενών σελίδων**, οι σαρωμένες σελίδες αξιολογούνται για το περιεχόμενο. Οι σελίδες που ανιχνεύτηκαν ως κενές εμφανίζονται στο θεατή με μια σημειογραφία διαγραφής. Οι εντοπισμένες κενές σελίδες διαγράφονται αυτόματα όταν η σάρωση αποθηκεύεται στον προορισμό.

1. Ανοίξτε το λογισμικό HP Scan.

2. Επιλέξτε μία συντόμηση σάρωσης.
3. Κάντε κλικ στην επιλογή **Περισσότερα**. Επιλέξτε την καρτέλα **Έγγραφο**, επιλέξτε **Διαγραφή κενών σελίδων** από το αναπτυσσόμενο πλαίσιο **Προσαρμογή εγγράφων** και, στη συνέχεια, κάντε κλικ στο κουμπί **OK**.

 **ΥΠΟΔΕΙΞΗ:** Το ρυθμιστικό **Ευαισθησία** σας επιτρέπει να προσαρμόσετε την τιμή ευαισθησίας στον τρόπο εντοπισμού και διαγραφής των κενών σελίδων. Στο κάτω άκρο του ρυθμιστικού, περισσότερες σελίδες εντοπίζονται ως κενές και διαγράφονται. Στο επάνω άκρο του ρυθμιστικού, οι σελίδες πρέπει να είναι σχεδόν εντελώς κενές για να ανιχνευθούν και να διαγραφούν. Μπορείτε επίσης να ορίσετε την τιμή ευαισθησίας πληκτρολογώντας μια τιμή ή κάνοντας κλικ στα κουμπιά βέλους.

Αυτόματη προσαρμογή προσανατολισμού σελίδας

Χρησιμοποιήστε αυτή τη δυνατότητα για να προσαρμόσετε αυτόματα τον προσανατολισμό της σελίδας κατά γλώσσα.

1. Ανοίξτε το λογισμικό HP Scan.
2. Επιλέξτε μία συντόμηση σάρωσης.
3. Κάντε κλικ στην επιλογή **Περισσότερα**. Στην καρτέλα **Σάρωση**, επιλέξτε το αναπτυσσόμενο πλαίσιο **Προσανατολισμός σελίδας** και, στη συνέχεια, επιλέξτε το πλαίσιο ελέγχου **Αυτόματος προσανατολισμός**.
4. Επιλέξτε μια γλώσσα εγγράφου, κάντε κλικ στο **OK** και, στη συνέχεια, ξεκινήστε τη σάρωση.

Δεσμευμένες εργασίες (μοντέλα N4000 snw1 και N7000 snw1)

Η λειτουργία **Δεσμευμένες εργασίες** σας δίνει τη δυνατότητα να εκκινήσετε μια εργασία από το λογισμικό σάρωσης HP στον υπολογιστή με προκαθορισμένες επιλογές και, στη συνέχεια, να ενεργοποιήσετε την εργασία στο σαρωτή, εξοικονομώντας τις διαδρομές μεταξύ του σαρωτή και του υπολογιστή.

1. Εάν έχετε χρησιμοποιήσει αυτή τη δυνατότητα για πρώτη φορά, πρέπει πρώτα να δεσμεύσετε μια εργασία σάρωσης από το λογισμικό σάρωσης HP.
 - α. Στον υπολογιστή σας, ανοίξτε το λογισμικό σάρωσης HP και, στη συνέχεια, κάντε κλικ στο κουμπί **Δέσμευση εργασίας**.
 - β. Στο πλαίσιο διαλόγου **Ρυθμίσεις δέσμευσης εργασιών**, επιλέξτε **Ενεργοποίηση δέσμευσης**.
 - γ. Εάν θέλετε να ορίσετε έναν κωδικό PIN, επιλέξτε **Χρήση PIN**, πληκτρολογήστε έναν κωδικό PIN και, στη συνέχεια, κάντε κλικ στο **OK**.
2. Επιλέξτε μια συντόμηση σάρωσης, αν χρειάζεται, αλλάξτε τις ρυθμίσεις και, στη συνέχεια, κάντε κλικ στο κουμπί **Σάρωση**.
3. Μεταβείτε στο σαρωτή. Τοποθετήστε το πρωτότυπο έγγραφο στο δίσκο εισόδου.
4. Στην αρχική οθόνη του πίνακα ελέγχου, επιλέξτε **Δεσμευμένες εργασίες** για να ξεκινήσει η σάρωση.

Εξαίρεση χρωμάτων από το έγγραφο (απόρριψη χρωμάτων)

Μπορείτε να απορρίψετε ένα κανάλι χρωμάτων (κόκκινο, πράσινο ή μπλε) ή έως και τρία μεμονωμένα χρώματα. Στην περίπτωση συγκεκριμένων χρωμάτων, η ρύθμιση ευαισθησίας ελέγχει το βαθμό ακρίβειας με τον οποίο πρέπει να προσεγγίζει ένα σαρωμένο χρώμα το καθορισμένο χρώμα.

Η αφαίρεση χρωμάτων από τη σάρωση μπορεί να μειώσει το μέγεθος του αρχείου σάρωσης και να βελτιώσει τα αποτελέσματα της οπτικής αναγνώρισης χαρακτήρων (OCR).

Για να επιλέξετε τα χρώματα που θα εξαιρούνται από τη σάρωση στο λογισμικό HP Scan, ακολουθήστε τα παρακάτω βήματα:

1. Ανοίξτε το λογισμικό HP Scan.
2. Σαρώστε μια σελίδα δείγματος, το οποίο έχει τα χρώματα για απόρριψη στο πρόγραμμα προβολής.
3. Κάντε κλικ στο κουμπί **Περισσότερα**, και στη συνέχεια, κάντε κλικ στην καρτέλα **Εικόνα** και επιλέξτε τη δυνατότητα **Απόρριψη χρώματος**.
4. Ενεργοποιήστε ένα χρώμα προς απόρριψη και επιλέξτε το χρώμα από την προεπισκόπηση, χρησιμοποιώντας το εργαλείο σταγονόμετρου. Βεβαιωθείτε ότι έχετε αποθηκεύσει τα χρώματα.

Μπορείτε να ορίσετε μόνο τις επιλογές απόρριψης χρωμάτων που είναι διαθέσιμες για το σαρωτή σας.

Για πληροφορίες σχετικά με τις ρυθμίσεις απόρριψης χρωμάτων, ανατρέξτε στην ηλεκτρονική βοήθεια του λογισμικού σάρωσης που χρησιμοποιείτε.

Αυτόματος εντοπισμός μεγέθους σελίδας

Το λογισμικό HP Scan έχει δυνατότητα αυτόματου εντοπισμού του μεγέθους σελίδας μέσω της επιλογής **Εντοπισμός μεγέθους**. Όταν έχει επιλεγεί το στοιχείο **Εντοπισμός μεγέθους** στην αναπτυσσόμενη λίστα **Μέγεθος σελίδας**, η σαρωμένη εικόνα περικόπεται στο μέγεθος της σαρωμένης σελίδας και ισιώνει οποιοδήποτε λοξό περιεχόμενο.

Αυτόματη περικοπή ή στερέωση της σαρωμένης εικόνας σε επιλεγμένο μέγεθος σελίδας

Χρησιμοποιήστε αυτήν τη δυνατότητα για να περικόψετε ή να στερεώσετε μια σαρωμένη εικόνα σε ένα επιλεγμένο μέγεθος σελίδας.

Για να κάνετε αυτόματη περικοπή ή προσαρμογή μιας σαρωμένης εικόνας στο επιλεγμένο μέγεθος σελίδας, ακολουθήστε τα παρακάτω βήματα:

1. Ανοίξτε το λογισμικό HP Scan.
2. Επιλέξτε μια συντόμευση σάρωσης και, στη συνέχεια, κάντε κλικ στο κουμπί **Περισσότερα** για περισσότερες ρυθμίσεις.
3. Επιλέξτε την επιλογή περικοπής από την αναπτυσσόμενη λίστα **Μέγεθος σελίδας εισόδου**.
 - Για αυτόματη περικοπή στο περιεχόμενο του εγγράφου, επιλέξτε **Εντοπισμός περιεχομένου στη σελίδα**.
 - Για αυτόματη περικοπή των διαστάσεων του εγγράφου, επιλέξτε **Εντοπισμός μεγέθους**.



ΣΗΜΕΙΩΣΗ: Κατά τη σάρωση από λογισμικό σάρωσης άλλου προμηθευτή, χρησιμοποιήστε το περιβάλλον εργασίας χρήστη ISIS ή TWAIN για να ορίσετε τις επιλογές περικοπής.

Για πληροφορίες σχετικά με τις ρυθμίσεις αυτόματης περικοπής, ανατρέξτε στην ηλεκτρονική βοήθεια του λογισμικού σάρωσης που χρησιμοποιείτε.

4. Βεβαιωθείτε ότι είναι ενεργοποιημένη η επιλογή **Ίδιο με είσοδο** για το **Μέγεθος σελίδας εξόδου** και, στη συνέχεια, κάντε κλικ στο κουμπί **Σάρωση**.

Αυτόματος εντοπισμός χρωμάτων

Χρησιμοποιήστε αυτή τη λειτουργία για να μειώσετε το μέγεθος του σαρωμένου αρχείου, αποθηκεύοντας μόνο τις σελίδες που έχουν χρώματα ως έγχρωμες σαρώσεις και αποθηκεύοντας όλες τις άλλες σελίδες ως ασπρόμαυρες.

Για να γίνει αυτόματος εντοπισμός χρωμάτων σε μια σαρωμένη εικόνα, ακολουθήστε τα παρακάτω βήματα:

1. Ανοίξτε το λογισμικό HP Scan.
2. Επιλέξτε μία συντόμευση σάρωσης.
3. Για να προσαρμόσετε τις ρυθμίσεις **Αυτόματος εντοπισμός χρώματος** και λειτουργίας εξόδου, κάντε κλικ στην επιλογή **Περισσότερα**, επιλέξτε **Εικόνα**.
4. Κάντε κλικ στο αναπτυσσόμενο πλαίσιο **Έγχρωμη λειτουργία** και επιλέξτε **Αυτόματος εντοπισμός χρωμάτων**.
5. Επιλέξτε το αναπτυσσόμενο πλαίσιο **Αυτόματος εντοπισμός χρωμάτων**, αλλάξτε τις ρυθμίσεις και, στη συνέχεια, κάντε κλικ στο **OK**.
6. Επιλέξτε **Scan (Σάρωση)**.



ΣΗΜΕΙΩΣΗ: Για πληροφορίες σχετικά με τις ρυθμίσεις αυτόματου εντοπισμού χρωμάτων, ανατρέξτε στην ηλεκτρονική βοήθεια του λογισμικού σάρωσης που χρησιμοποιείτε.

Κατά τη σάρωση από λογισμικό σάρωσης άλλου προμηθευτή, χρησιμοποιήστε το περιβάλλον εργασίας χρήστη ISIS, WIA ή TWAIN για να πραγματοποιήσετε αυτόματο εντοπισμό χρωμάτων.

Σάρωση με τη λειτουργία βελτίωσης ασπρόμαυρου κειμένου

Χρησιμοποιήστε αυτή τη λειτουργία για να βελτιώσετε τη σαρωμένη εικόνα κατά τη σάρωση ασπρόμαυρου κειμένου. Για να χρησιμοποιήσετε αυτή τη λειτουργία, ακολουθήστε τα παρακάτω βήματα:

1. Ανοίξτε το λογισμικό HP Scan.
2. Επιλέξτε μία συντόμευση σάρωσης.
3. Κάντε κλικ στην επιλογή **Περισσότερα**, επιλέξτε την καρτέλα **Εικόνα** και, στη συνέχεια, επιλέξτε **Ασπρόμαυρο (1 bit)** από το αναπτυσσόμενο πλαίσιο **Λειτουργία χρώματος**.
4. Επιλέξτε **Κατώφλι για ασπρόμαυρο**, επιλέξτε **Βελτίωση περιεχομένου** και, στη συνέχεια, κάντε κλικ στο **OK**.

Αυτόματο ίσιωμα σαρωμένων εικόνων

Χρησιμοποιήστε τη λειτουργία **Αυτόματο ίσιωμα** για να ισιώσετε περιεχόμενο που είναι λοξό σε σχέση με τις διαστάσεις σελίδας του πρωτότυπου εγγράφου. Χρησιμοποιήστε τη λειτουργία **Εντοπισμός μεγέθους** για να ισιώσετε εικόνες σελίδων που μπορεί να βγουν λοξές κατά τη διαδικασία σάρωσης.

1. Ανοίξτε το λογισμικό HP Scan.
2. Επιλέξτε μία συντόμευση σάρωσης.
3. Κάντε κλικ στην επιλογή **Περισσότερα**, επιλέξτε την καρτέλα **Έγγραφο** και, στη συνέχεια, επιλέξτε **Ίσιωμα περιεχομένου**.

Προσθήκη ή κατάργηση συσκευής

Μπορείτε να χρησιμοποιήσετε το λογισμικό σάρωσης HP για να προσθέσετε ή να αφαιρέσετε μια συσκευή στον υπολογιστή.

1. Ανοίξτε το λογισμικό HP Scan.
2. Κάντε κλικ στο εικονίδιο ρυθμίσεων , για να ανοίξετε το παράθυρο **Ρυθμίσεις συσκευής**.
3. Κάντε ένα από τα παρακάτω:
 - Για να προσθέσετε μια συσκευή, κάντε κλικ στο εικονίδιο Plus + , επιλέξτε **Σύνδεση νέας συσκευής** και, στη συνέχεια, ακολουθήστε τις οδηγίες που εμφανίζονται στην οθόνη.
 - Για να αφαιρέσετε μια συσκευή, επιλέξτε το όνομα του σαρωτή από την υπάρχουσα λίστα σαρωτή και, στη συνέχεια, κάντε κλικ στο κουμπί **Διαγραφή**.

 **ΥΠΟΔΕΙΞΗ:** Μπορείτε να επιλέξετε πολλούς σαρωτές για να τους διαγράψετε αμέσως.

 **ΥΠΟΔΕΙΞΗ:** Μπορείτε επίσης να χρησιμοποιήσετε το βοηθό σάρωσης HP για να προσθέσετε μια νέα συσκευή. Εκκινήστε το **Βοηθό σάρωσης HP** από την επιφάνεια εργασίας του υπολογιστή, κάντε κλικ στην επιλογή **Εργαλεία**, κάντε κλικ στην επιλογή **Ρύθμιση συσκευής & λογισμικού** και, στη συνέχεια, επιλέξτε **Σύνδεση νέας συσκευής**.

Σάρωση με χρήση άλλου λογισμικού σάρωσης

Οι ακόλουθες εφαρμογές τρίτων κατασκευαστών επίσης υποστηρίζονται από το σαρωτή:

- Readiris Pro: Εφαρμογή OCR.
- Cardiris: Εφαρμογή επαγγελματικών καρτών.
- Εφαρμογές τρίτων κατασκευαστών που υποστηρίζουν τα πρότυπα TWAIN, ISIS και WIA.

Χρήση του λογισμικού σάρωσης (macOS)

Τα παρακάτω θέματα περιγράφουν τον τρόπο σάρωσης με τη χρήση του λογισμικού σάρωσης.

Σάρωση σε email

Για να πραγματοποιήσετε σάρωση σε email, ακολουθήστε τα παρακάτω βήματα:

 **ΣΗΜΕΙΩΣΗ:** Για να πραγματοποιήσετε σάρωση σε email, βεβαιωθείτε ότι έχετε σύνδεση στο Internet.

1. Τοποθετήστε το έγγραφο στο δίσκο εισόδου.
2. Στο φάκελο **Εφαρμογές**, κάντε διπλό κλικ στο εικονίδιο **Apple Image Capture**.
3. Στο παράθυρο **Image Capture**, επιλέξτε το σαρωτή σας από τη λίστα **Συσκευές**.

 **ΥΠΟΔΕΙΞΗ:** Για περισσότερες επιλογές σάρωσης του Image Capture, κάντε κλικ στο στοιχείο **Εμφάνιση λεπτομερειών**.

4. Επιλέξτε **Αλληλογραφία** στη λίστα **Σάρωση σε** για να επισυνάψετε αυτόματα τη σάρωση σε ένα μήνυμα email.



ΣΗΜΕΙΩΣΗ: Εάν χρησιμοποιείτε μια εφαρμογή email εκτός του Apple Mail, μπορείτε να σαρώσετε το έγγραφο σε ένα αρχείο και να το επισυνάψετε μη αυτόματα σε ένα email ή μπορείτε να προσθέσετε την εφαρμογή email σας στη λίστα **Σάρωση σε**.

Για να προσθέσετε την εφαρμογή email σας στη λίστα, επιλέξτε **Άλλο**, επιλέξτε την εφαρμογή email που χρησιμοποιείτε και, στη συνέχεια, κάντε κλικ στο στοιχείο **Επιλογή**.

5. Στο μήνυμα email που θα εμφανιστεί, πληκτρολογήστε τη διεύθυνση email, το θέμα και, αν θέλετε, ένα κείμενο μηνύματος και, στη συνέχεια, στείλτε το email.

HP Easy Scan

Για σάρωση από το HP Easy Scan:

1. Τοποθετήστε το έγγραφο στο δίσκο εισόδου.
2. Στο φάκελο **Εφαρμογές**, κάντε διπλό κλικ στο εικονίδιο **HP Easy Scan**.
3. Βρείτε το προϊόν από το όνομά του και βεβαιωθείτε ότι είναι ο επιλεγμένος σαρωτής.
4. Επιλέξτε μια προεπιλογή σάρωσης κατάλληλη για την εργασία σάρωσης.
5. Κάντε κλικ στο κουμπί **Σάρωση**.
6. Μετά τη σάρωση όλων των σελίδων, κάντε κλικ στην επιλογή **Αρχείο** και, στη συνέχεια, **Αποθήκευση**.
7. Καθορίστε τον τρόπο και τη θέση αποθήκευσης του αρχείου και, στη συνέχεια, κάντε κλικ στην επιλογή **Αποθήκευση**.

Σάρωση από άλλες εφαρμογές

Μπορείτε να σαρώσετε μια εικόνα απευθείας σε οποιαδήποτε εφαρμογή συμβατή με ICA. Αναζητήστε τις επιλογές εισαγωγής ή λήψης εικόνων από σαρωτή στην εφαρμογή.



ΣΗΜΕΙΩΣΗ: Το λογισμικό HP δεν υποστηρίζει σάρωση TWAIN. Εάν η εφαρμογή διαθέτει λειτουργίες εισαγωγής ή λήψης, αλλά ο σαρωτής HP που διαθέτετε δεν περιλαμβάνεται στη λίστα, η εφαρμογή ενδεχομένως να πραγματοποιεί αναζήτηση μόνο για σαρωτές με υποστήριξη TWAIN.

Ρύθμιση παραμέτρων για προχωρημένους με το Βοηθητικό πρόγραμμα HP (macOS)

Χρησιμοποιήστε το Βοηθητικό πρόγραμμα της HP για να ελέγξετε την κατάσταση του σαρωτή ή για να δείτε ή να αλλάξετε τις ρυθμίσεις του σαρωτή από τον υπολογιστή σας. Μπορείτε να χρησιμοποιήσετε το Βοηθητικό πρόγραμμα της HP όταν ο εκτυπωτής είναι συνδεδεμένος με καλώδιο USB.

Άνοιγμα του HP Utility

Για να ανοίξετε το Βοηθητικό πρόγραμμα HP, ακολουθήστε τα εξής βήματα:

1. Στον υπολογιστή, ανοίξτε το φάκελο **Εφαρμογές**.
2. Επιλέξτε **HP** και κατόπιν επιλέξτε **Βοηθητικό πρόγραμμα της HP**.

Λειτουργίες του HP Utility

Η γραμμή εργαλείων του βοηθητικού προγράμματος HP Utility περιλαμβάνει τα παρακάτω στοιχεία:

- **Devices** (Συσκευές): Κάντε κλικ σε αυτό το κουμπί για να εμφανίσετε ή να αποκρύψετε τις συσκευές Mac που εντοπίζει το HP Utility.
- **All Settings** (Όλες οι ρυθμίσεις): Κάντε κλικ σε αυτό το κουμπί για να επιστρέψετε στην κύρια προβολή του HP Utility.
- **Υποστήριξη HP**: Κάντε κλικ σε αυτό το κουμπί, για να ανοίξετε ένα πρόγραμμα περιήγησης στο Web και να μεταβείτε στην τοποθεσία υποστήριξης της HP.
- **Supplies (Αναλώσιμα)**: Κάντε κλικ σε αυτό το κουμπί, για να ανοίξετε την τοποθεσία web HP SureSupply.
- **Registration** (Εγγραφή): Κάντε κλικ σε αυτό το κουμπί, για να ανοίξετε την τοποθεσία web εγγραφής της HP.
- **Recycling** (Ανακύκλωση): Κάντε κλικ σε αυτό το κουμπί, για να ανοίξετε την τοποθεσία web του προγράμματος ανακύκλωσης HP Planet Partners.

Το Βοηθητικό πρόγραμμα HP αποτελείται από σελίδες που μπορείτε να ανοίξετε κάνοντας κλικ στη λίστα **All Settings** (Όλες οι ρυθμίσεις).

Συμβουλές για τη σάρωση

Χρησιμοποιήστε τις παρακάτω συμβουλές για να βελτιστοποιήσετε την απόδοση σάρωσης και να σαρώσετε ευαίσθητα πρωτότυπα.

Βελτιστοποίηση ταχυτήτων σάρωσης και εργασιών

Υπάρχουν διάφορες ρυθμίσεις που επηρεάζουν το συνολικό χρόνο που απαιτείται για μια εργασία σάρωσης. Για να βελτιστοποιήσετε την απόδοση της σάρωσης, λάβετε υπόψη τις ακόλουθες πληροφορίες.

- Για να βελτιστοποιήσετε την απόδοση, βεβαιωθείτε ότι ο υπολογιστής πληροί τις συνιστώμενες απαιτήσεις συστήματος. Για να δείτε τις ελάχιστες και τις συνιστώμενες απαιτήσεις συστήματος, ανατρέξτε στη διεύθυνση www.hp.com και πραγματοποιήστε αναζήτηση εισαγάγοντας το μοντέλο του σαρωτή και τη λέξη **προδιαγραφές**.
- Η αποθήκευση μιας σαρωμένης εικόνας σε μορφή με δυνατότητα αναζήτησης (για παράδειγμα, αρχείο PDF με δυνατότητα αναζήτησης) χρειάζεται περισσότερο χρόνο από την αποθήκευση σε μορφή εικόνας, επειδή η σαρωμένη εικόνα αναλύεται μέσω οπτικής αναγνώρισης χαρακτήρων (OCR). Πριν επιλέξετε μια μορφή σάρωσης με δυνατότητα αναζήτησης, βεβαιωθείτε ότι θέλετε πράγματι το αρχείο εξόδου να έχει δυνατότητα αναζήτησης.
- Η σάρωση σε υψηλότερη ανάλυση από την απαραίτητη αυξάνει το χρόνο σάρωσης και δημιουργεί μεγαλύτερο αρχείο, χωρίς να υπάρχει επιπλέον όφελος. Εάν πραγματοποιείτε σάρωση σε υψηλή ανάλυση, ρυθμίστε την ανάλυση σε χαμηλότερο επίπεδο για να αυξήσετε την ταχύτητα σάρωσης.

Σάρωση ευαίσθητων πρωτοτύπων

Για να σαρώσετε ευαίσθητα έγγραφα (π.χ. φωτογραφίες ή έγγραφα τυπωμένα σε τσαλακωμένο ή ιδιαίτερα ελαφρύ χαρτί), τοποθετήστε το έγγραφο σε μια διάφανη θήκη, πριν το τοποθετήσετε στο δίσκο εισόδου.

Μοντέλα 5000 s5, 7000 s3 και N7000 snw1: Προτού εκκινήσετε τη σάρωση, σύρετε τον διακόπτη μέσω των μεγάλων πάχους στη θέση απενεργοποίησης (στην αριστερή πλευρά).

3 Φροντίδα και συντήρηση

Αυτή η ενότητα περιέχει πληροφορίες σχετικά με τη φροντίδα και τη συντήρηση του σαρωτή.

Για τις πιο πρόσφατες πληροφορίες συντήρησης, επισκεφτείτε την αρχική σελίδα υποστήριξης προϊόντος:

- Μοντέλα 2000 s2: www.hp.com/support/sj2000s2
- Μοντέλα 3000 s4: www.hp.com/support/sj3000s4
- Μοντέλα N4000 snw1: www.hp.com/support/sin4000snw1
- Μοντέλα 5000 s5: www.hp.com/support/siflow5000s5
- Μοντέλα 7000 s3: www.hp.com/support/siflow7000s3
- Μοντέλα N7000 snw1: www.hp.com/support/siflown7000snw1

Έλεγχος και βαθμονόμηση της οθόνης αφής

Για να ελέγξετε και να βαθμονομήσετε την οθόνη αφής, ακολουθήστε την παρακάτω διαδικασία:

1. Επιλέξτε το εικονίδιο **Ρυθμίσεις**.
2. Επιλέξτε **Οθόνη**.
3. Κάντε κύλιση προς τα κάτω και επιλέξτε **Νέα βαθμονόμηση οθόνης**.
4. Ακολουθήστε τις οδηγίες που εμφανίζονται στην οθόνη για να εκτελέσετε τη βαθμονόμηση.
5. Η ένδειξη Η νέα βαθμονόμηση ολοκληρώθηκε θα εμφανιστεί όταν η διαδικασία ολοκληρωθεί.

Καθαρισμός του προϊόντος

Ο καθαρισμός του σαρωτή σε τακτά χρονικά διαστήματα εξασφαλίζει σαρώσεις υψηλής ποιότητας. Η φροντίδα που απαιτείται εξαρτάται από αρκετούς παράγοντες, όπως η συχνότητα χρήσης και το περιβάλλον. Καθαρίζετε τη συσκευή στα απαιτούμενα διαστήματα.

Καθαρισμός των ταινιών σάρωσης

Για να καθαρίσετε τα εξαρτήματα των ταινιών σάρωσης, ακολουθήστε τα παρακάτω βήματα:

1. Πατήστε το κουμπί λειτουργίας **⏻** για να απενεργοποιήσετε το σαρωτή και, στη συνέχεια, αποσυνδέστε το καλώδιο USB και το τροφοδοτικό από το σαρωτή.

2. Τραβήξτε προς τα εμπρός την ασφάλεια για να ανοίξετε το κάλυμμα του τροφοδότη εγγράφων.

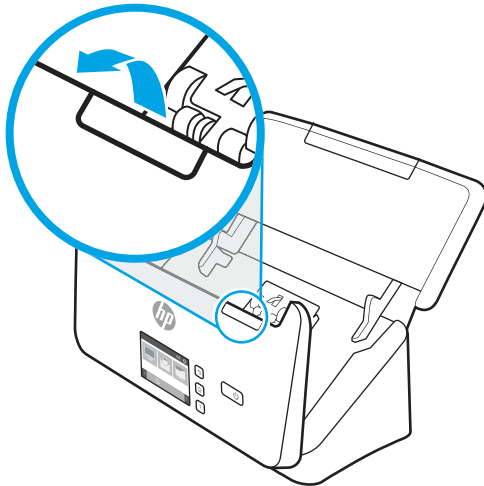

3. Καθαρίστε τις ταινίες σάρωσης με ένα μαλακό πανί χωρίς χνούδι, το οποίο έχετε ψεκάσει με ήπιο καθαριστικό για τζάμια.

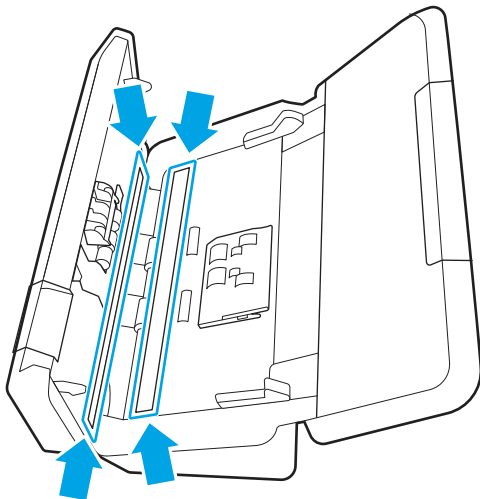

⚠ ΠΡΟΣΟΧΗ: Για τον καθαρισμό των ταινιών σάρωσης, να χρησιμοποιείτε μόνο καθαριστικό για τζάμια. Να αποφεύγετε τα καθαριστικά που περιέχουν στιλβωτικά, ασετόν, βενζίνη και τετραχλωράνθρακα, τα οποία μπορεί να προκαλέσουν ζημιά στις ταινίες σάρωσης. Να αποφεύγετε την ισοπροπυλική αλκοόλη, καθώς μπορεί να αφήσει γραμμές στις ταινίες σάρωσης.

Μην ψεκάσετε το καθαριστικό για τζάμια απευθείας επάνω στις ταινίες σάρωσης.

4. Στεγνώστε τις ταινίες σάρωσης με ένα μαλακό, στεγνό ύφασμα που δεν αφήνει χνούδι. Σκουπίστε τις ταινίες από γκρι, ανακλαστικό υλικό σε κάθε ταινία.
5. Κλείστε τη θύρα του τροφοδότη εγγράφων, επανασυνδέστε το καλώδιο USB και το τροφοδοτικό στο σαρωτή και, στη συνέχεια, πατήστε το κουμπί λειτουργίας **⏻** για να ενεργοποιήσετε το σαρωτή. Ο σαρωτής είναι έτοιμος για χρήση.

Καθαρισμός διαδρομής χαρτιού

Εάν οι σαρωμένες εικόνες έχουν γραμμές ή γρατσουνιές, χρησιμοποιήστε το πανί καθαρισμού διαδρομής χαρτιού της HP για να καθαρίσετε τη διαδρομή χαρτιού.

 **ΣΗΜΕΙΩΣΗ:** Εάν οι εμπλοκές χαρτιού επαναλαμβάνονται, καθαρίστε τους κυλίνδρους.

Για να καθαρίσετε τη διαδρομή χαρτιού, ακολουθήστε τα παρακάτω βήματα:

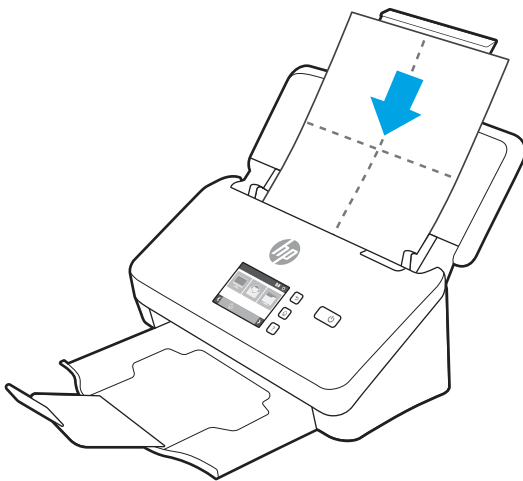

1. Ανοίξτε τη σφραγισμένη συσκευασία του πανιού καθαρισμού διαδρομής χαρτιού της HP, ξεκινώντας από την εγκοπή. Προσέξτε να μην σκίσετε το πανί.
2. Αφαιρέστε το πανί καθαρισμού και ξεδιπλώστε το.
3. Τοποθετήστε το ξεδιπλωμένο πανί στο δίσκο εισόδου.



4. Windows: Ανοίξτε το Βοηθητικό πρόγραμμα εργαλείων σαρωτή HP και κάντε κλικ στην καρτέλα **Συντήρηση**.
5. Τροφοδοτήστε το ύφασμα στο σαρωτή.

Windows: Στην ενότητα **Clean Paper Path (Καθαρισμός διαδρομής χαρτιού)**, επιλέξτε **Clean (Καθαρισμός)** για να περάσει το πανί μέσα από το σαρωτή.

macOS (μοντέλα 2000 s2 και 3000 s4): Κάντε κλικ στο κουμπί σάρωσης  για να τροφοδοτήσετε το ύφασμα στο σαρωτή.

 **ΣΗΜΕΙΩΣΗ:** Εκτός από την τροφοδότηση του υφάσματος στο σαρωτή, ο υπολογιστής Mac θα εκτελέσει τη συντόμευση σάρωσης που έχει εκχωρηθεί στο κουμπί σάρωσης .

 **ΠΡΟΣΟΧΗ:** Πριν προχωρήσετε στο επόμενο βήμα, περιμένετε δύο λεπτά για να στεγνώσουν τα εξαρτήματα.

6. Τοποθετήστε έως πέντε σελίδες εκτυπωμένου χαρτιού στο σαρωτή. Πραγματοποιήστε σάρωση και δείτε τα αποτελέσματα.
7. Εάν εξακολουθούν να εμφανίζονται γραμμές, επαναλάβετε τα βήματα 3 έως 6.

Μπορείτε να περάσετε το πανί καθαρισμού από το σαρωτή μέχρι και πέντε φορές μέσα σε 30 λεπτά. Μετά τις πέντε φορές, το πανί θα στεγνώσει. Εάν επαναλάβετε τον κύκλο καθαρισμού και το πανί καθαρισμού δεν αφαιρέσει τις γραμμές από τις σαρωμένες εικόνες, καθαρίστε τους κυλίνδρους.

8. Windows: Στην ενότητα **Record Cleaning Paper Path (Καταγραφή καθαρισμού διαδρομής χαρτιού)**, επιλέξτε **Record Cleaning (Καταγραφή καθαρισμού)** για να καταγράψετε αυτήν τη δραστηριότητα και να ενημερώσετε το ιστορικό καθαρισμού της διαδρομής χαρτιού.

Καθαρισμός των κυλίνδρων

Πρέπει να καθαρίζετε τους κυλίνδρους στις εξής περιπτώσεις:

- Windows: Το Βοηθητικό πρόγραμμα εργαλείων σαρωτή HP υποδεικνύει ότι απαιτείται καθαρισμός.
- Παρατηρούνται επανειλημμένες εμπλοκές εγγράφων.
- Ο τροφοδότης εγγράφων δεν προωθεί σελίδες στη διαδρομή χαρτιού.
- Οι σαρωμένες εικόνες είναι επιμηκυμένες.
- Συχνά σαρώνετε οποιονδήποτε από τους παρακάτω τύπους εγγράφων: επιχρισμένο χαρτί, χημικά επεξεργασμένα έγγραφα όπως αυτογραφικό χαρτί, έγγραφα με μεγάλες ποσότητες ανθρακικού ασβεστίου, έγγραφα γραμμένα με μολύβι ή που έχουν γραφτεί από πάνω με μολύβι, έγγραφα στα οποία ο γραφίτης δεν έχει συντηχθεί.

Για να καθαρίσετε τους κυλίνδρους, ακολουθήστε τα παρακάτω βήματα:

1. Πατήστε το κουμπί λειτουργίας **⏻** για να απενεργοποιήσετε το σαρωτή και, στη συνέχεια, αποσυνδέστε το καλώδιο USB και το τροφοδοτικό από το σαρωτή.
2. Τραβήξτε προς τα εμπρός την ασφάλεια για να ανοίξετε το κάλυμμα του τροφοδότη εγγράφων.

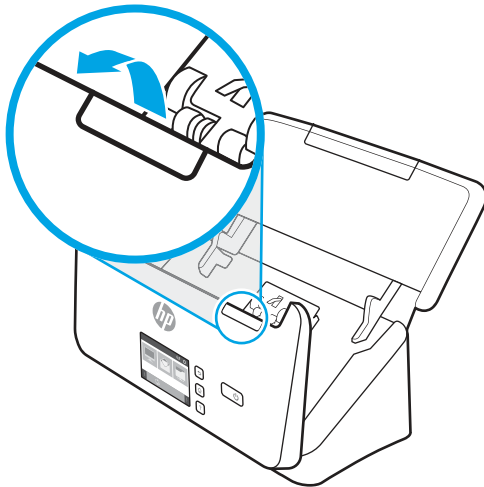

3. Στο πίσω μέρος του ανοιχτού τροφοδότη εγγράφων, πιέστε με ένα δάχτυλο τη γλωττίδα που βρίσκεται στην επάνω δεξιά γωνία του καλύμματος του κυλίνδρου συλλογής και, στη συνέχεια, τραβήξτε προς τα εμπρός για να ανοίξετε το κάλυμμα και να αποκτήσετε πρόσβαση στους κυλίνδρους συλλογής.

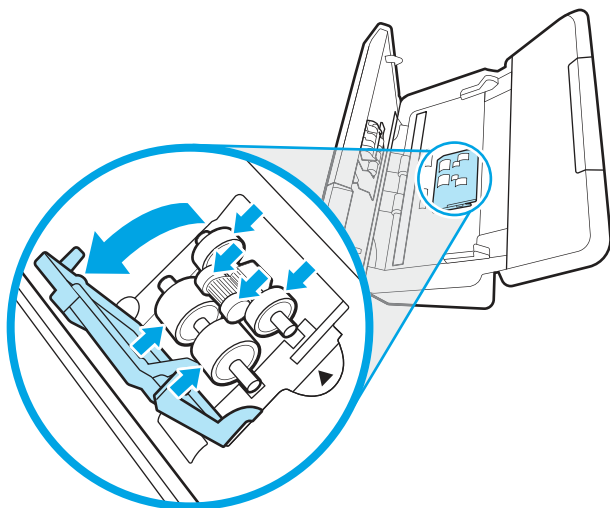

4. Σκουπίστε τους κυλίνδρους τροφοδότησης χρησιμοποιώντας ένα πανί καθαρισμού διαδρομής χαρτιού της HP ή ένα καθαρό πανί χωρίς χνούδι, το οποίο έχετε βρέξει με ισοπροπυλική αλκοόλη.

Σκουπίστε τους κυλίνδρους από επάνω προς τα κάτω περιστρέφοντάς τους κατά 360 μοίρες για να βεβαιωθείτε ότι έχετε σκουπίσει όλη την επιφάνεια και, στη συνέχεια, κλείστε το κάλυμμα των κυλίνδρων.

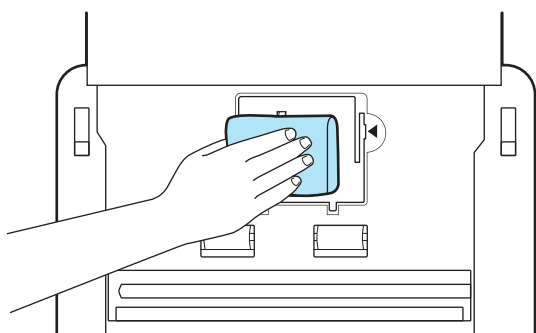

5. Κάτω από τους κυλίνδρους συλλογής, σκουπίστε τους κυλίνδρους επάνω και κάτω από την ταινία σάρωσης.

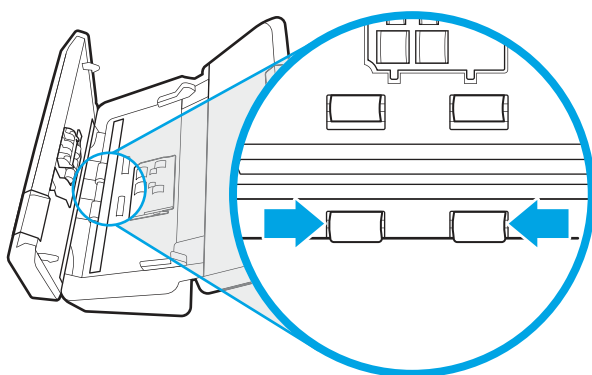

6. Ανοίξτε το κάλυμμα των κυλίνδρων διαχωρισμού και, στη συνέχεια, σκουπίστε τους κυλίνδρους διαχωρισμού.

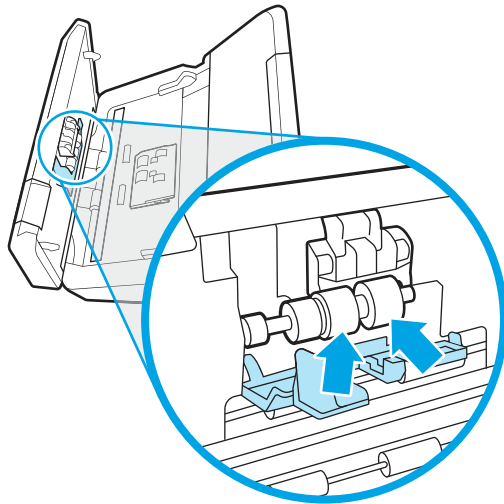

7. Κλείστε το κάλυμμα των κυλίνδρων διαχωρισμού. Κάτω από τους κυλίνδρους διαχωρισμού, σκουπίστε τους κυλίνδρους επάνω και κάτω από την ταινία σάρωσης.

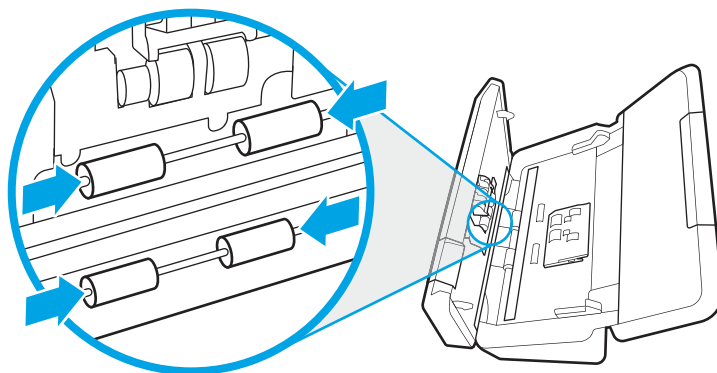

8. Πιέστε ταυτόχρονα και στις δύο πλευρές του καλύμματος τροφοδότη εγγράφων για να κλείσετε το κάλυμμα και, στη συνέχεια, συνδέστε ξανά το καλώδιο USB και το τροφοδοτικό στο σαρωτή.

⚠ ΠΡΟΣΟΧΗ: Περιμένετε δύο λεπτά για να στεγνώσουν οι κύλινδροι τροφοδότησης πριν τοποθετήσετε έγγραφα στον τροφοδότη εγγράφων.

9. Πατήστε το κουμπί λειτουργίας **⏻** για να ενεργοποιήσετε το σαρωτή.

10. Windows: Ενημερώστε το ιστορικό συντήρησης του σαρωτή.

- α.** Ανοίξτε το Βοηθητικό πρόγραμμα εργαλείων σαρωτή HP και κάντε κλικ στην καρτέλα **Συντήρηση**.
- β.** Στην ενότητα **Καταγραφή καθαρισμού κυλίνδρων**, επιλέξτε **Καταγραφή καθαρισμού** για να καταγράψετε τη δραστηριότητα καθαρισμού και να ενημερώσετε το ιστορικό καθαρισμού του κυλίνδρου.

Για περισσότερες πληροφορίες, ανατρέξτε στη βοήθεια του HP Scanner Tools Utility (Βοηθητικό πρόγραμμα εργαλείων σαρωτή HP).

Αντικατάσταση εξαρτημάτων

Αντικαθιστώντας τα εξαρτήματα όταν απαιτείται, εξασφαλίζετε σαρώσεις υψηλής ποιότητας. Ίσως χρειαστεί να αντικαταστήσετε εξαρτήματα, εάν αυτό υποδειχθεί στο HP Scanner Tools Utility ή εάν ο σαρωτής δεν λειτουργεί σωστά.

Το κιτ αντικατάστασης κυλίνδρων περιλαμβάνει τα παρακάτω εξαρτήματα αντικατάστασης:

- Κύλινδροι συλλογής
- Διαχωριστικοί κύλινδροι

Το κιτ αντικατάστασης περιλαμβάνει επίσης λεπτομερείς οδηγίες για την αντικατάσταση καθενός από αυτά τα εξαρτήματα.

Αντικαταστήστε το κιτ κυλίνδρων (μοντέλα 2000 s2, 3000 s4 και N4000 snw1)

Τα παρακάτω θέματα περιγράφουν τον τρόπο αντικατάστασης του κιτ κυλίνδρων.

Αντικαταστήστε τους κυλίνδρους στις εξής περιπτώσεις:

- Windows: Όταν το πλαίσιο διαλόγου **Συνιστάται συντήρηση** υποδεικνύει ότι πρέπει να γίνει συντήρηση.
- Εάν στο σαρωτή παρουσιάζονται επανειλημμένα εμπλοκές χαρτιού.

 **ΣΗΜΕΙΩΣΗ:** Η HP συνιστά την αντικατάσταση των κυλίνδρων κάθε 100.000 σαρώσεις.

Windows: Το HP Scanner Tools Utility μπορεί να σας υπενθυμίσει πότε απαιτείται συντήρηση, η οποία εξαρτάται από πολλούς παράγοντες και μπορεί να συμβεί νωρίτερα από αυτό το διάστημα αντικατάστασης.

 **ΣΗΜΕΙΩΣΗ:** Το κιτ αντικατάστασης κυλίνδρων είναι αναλώσιμο και δεν καλύπτεται από εγγύηση ή τυπικές συμβάσεις συντήρησης.

Αντικατάσταση της μονάδας κυλίνδρου συλλογής

Για να αντικαταστήσετε τη μονάδα κυλίνδρου, ακολουθήστε τα παρακάτω βήματα:

1. Πατήστε το κουμπί λειτουργίας  για να απενεργοποιήσετε το σαρωτή και, στη συνέχεια, αποσυνδέστε το καλώδιο USB και το τροφοδοτικό από το σαρωτή.
2. Τραβήξτε προς τα εμπρός την ασφάλεια για να ανοίξετε το κάλυμμα του τροφοδότη εγγράφων.

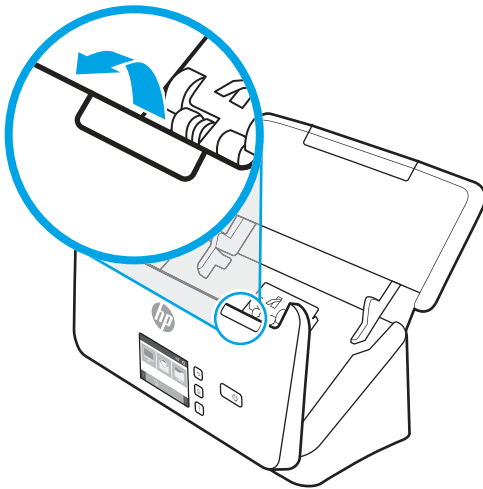

3. Απασφαλίστε τη γλωττίδα του καλύμματος κυλίνδρου συλλογής.

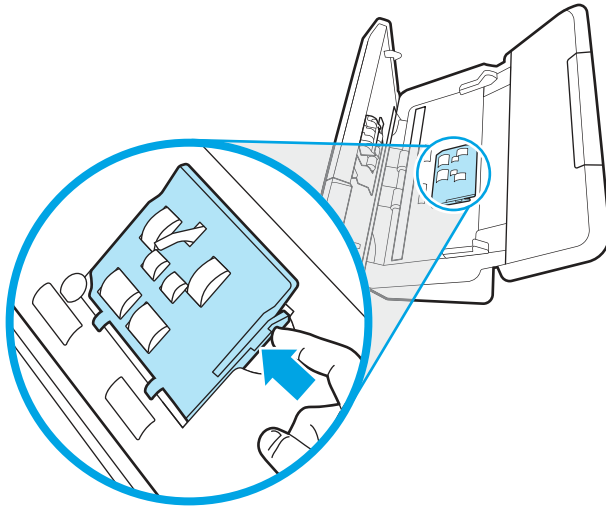

4. Αφαιρέστε και αντικαταστήστε τους κυλίνδρους όπως περιγράφεται στις οδηγίες που περιλαμβάνονται στο κιτ αντικατάστασης.

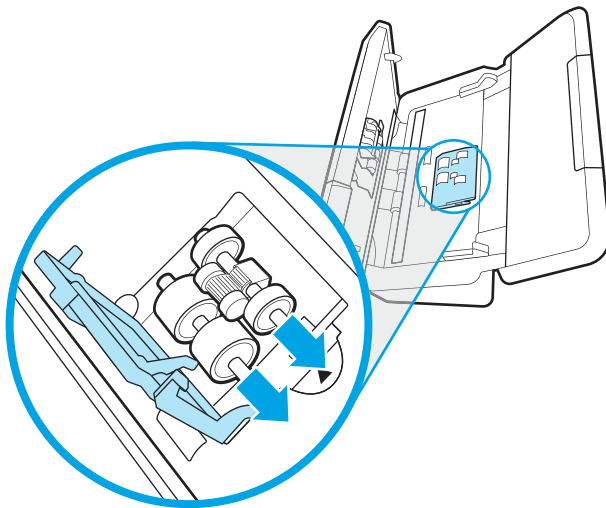

Αντικατάσταση των κυλίνδρων διαχωρισμού

Για να αντικαταστήσετε τους διαχωριστικούς κυλίνδρους, ακολουθήστε τα παρακάτω βήματα:

1. Απασφαλίστε τη γλωττίδα του καλύμματος κυλίνδρου διαχωρισμού.

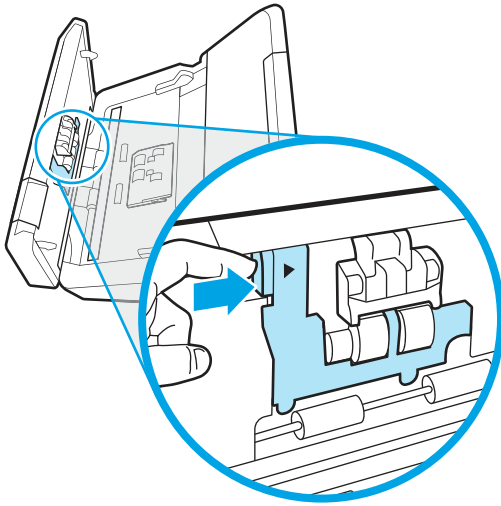

2. Αφαιρέστε και αντικαταστήστε τους κυλίνδρους όπως περιγράφεται στις οδηγίες που περιλαμβάνονται στο κιτ αντικατάστασης.

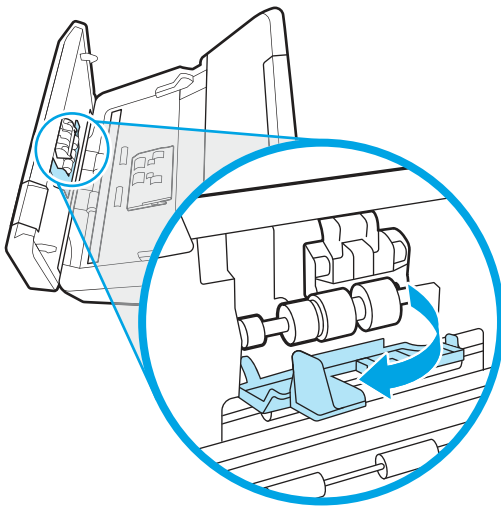

3. Πιέστε σταθερά και ταυτόχρονα και στις δύο πλευρές της θύρας τροφοδοτή εγγράφων για να κλείσετε τη θύρα.
4. Πατήστε το κουμπί λειτουργίας **⏻** για να ενεργοποιήσετε το σαρωτή.
5. Windows: Ενημερώστε το ιστορικό συντήρησης του σαρωτή.
 - α. Ανοίξτε το HP Scanner Tools Utility (Βοηθητικό πρόγραμμα εργαλείων σαρωτή HP).
 - β. Στην ενότητα **Καταγραφή αντικατάστασης**, επιλέξτε **Καταγραφή αντικατάστασης** για να καταγράψετε τη δραστηριότητα αντικατάστασης και να ενημερώσετε το ιστορικό αντικατάστασης των κυλίνδρων.

Αντικαταστήστε το κιτ κυλίνδρων (μοντέλα 5000 s5, 7000 s3 και N7000 snw1)

Τα παρακάτω θέματα περιγράφουν τον τρόπο αντικατάστασης του κιτ κυλίνδρων.

Αντικαταστήστε τους κυλίνδρους στις εξής περιπτώσεις:

- Windows: Όταν το πλαίσιο διαλόγου **Συνιστάται συντήρηση** υποδεικνύει ότι πρέπει να γίνει συντήρηση.
- Εάν στο σαρωτή παρουσιάζονται επανειλημμένα εμπλοκές χαρτιού.

 **ΣΗΜΕΙΩΣΗ:** Η HP συνιστά την αντικατάσταση των κυλίνδρων κάθε 100.000 σαρώσεις.

Windows: Το HP Scanner Tools Utility μπορεί να σας υπενθυμίσει πότε απαιτείται συντήρηση, η οποία εξαρτάται από πολλούς παράγοντες και μπορεί να συμβεί νωρίτερα από αυτό το διάστημα αντικατάστασης.

 **ΣΗΜΕΙΩΣΗ:** Το κιτ αντικατάστασης κυλίνδρων είναι αναλώσιμο και δεν καλύπτεται από εγγύηση ή τυπικές συμβάσεις συντήρησης.

Αντικατάσταση της μονάδας κυλίνδρου συλλογής

Για να αντικαταστήσετε τη μονάδα κυλίνδρου, ακολουθήστε τα παρακάτω βήματα:

1. Πατήστε το κουμπί λειτουργίας  για να απενεργοποιήσετε το σαρωτή και, στη συνέχεια, αποσυνδέστε το καλώδιο USB και το τροφοδοτικό από το σαρωτή.
2. Τραβήξτε προς τα εμπρός την ασφάλεια για να ανοίξετε το κάλυμμα του τροφοδότη εγγράφων.

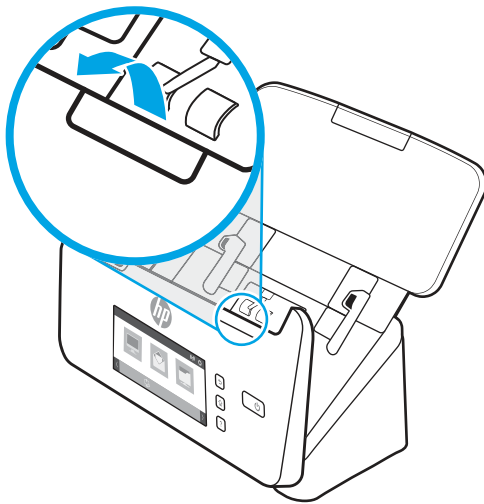

3. Απασφαλίστε τη γλωττίδα του καλύμματος κυλίνδρου συλλογής.

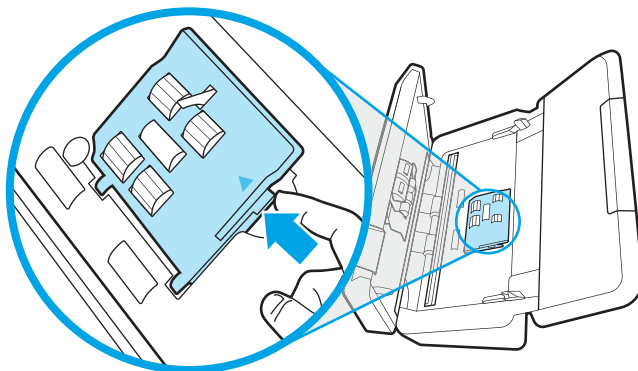

4. Αφαιρέστε και αντικαταστήστε τους κυλίνδρους όπως περιγράφεται στις οδηγίες που περιλαμβάνονται στο κιτ αντικατάστασης.

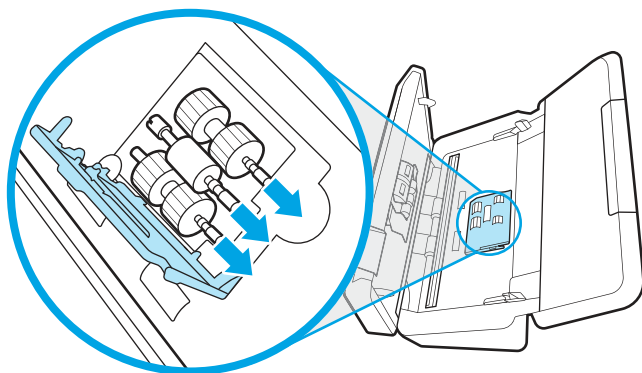

Αντικατάσταση των κυλίνδρων διαχωρισμού

Για να αντικαταστήσετε τους διαχωριστικούς κυλίνδρους, ακολουθήστε τα παρακάτω βήματα:

1. Απασφαλίστε τη γλωττίδα του καλύμματος κυλίνδρου διαχωρισμού.

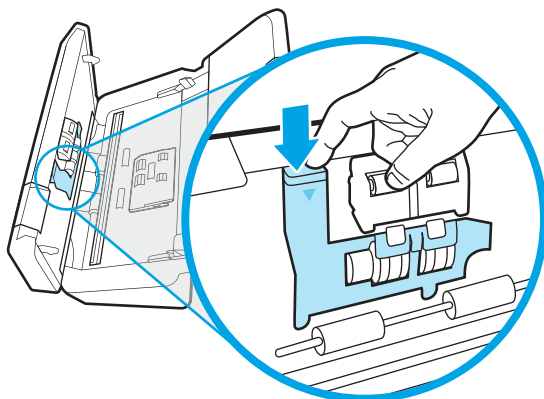

2. Αφαιρέστε και αντικαταστήστε τους κυλίνδρους όπως περιγράφεται στις οδηγίες που περιλαμβάνονται στο κιτ αντικατάστασης.

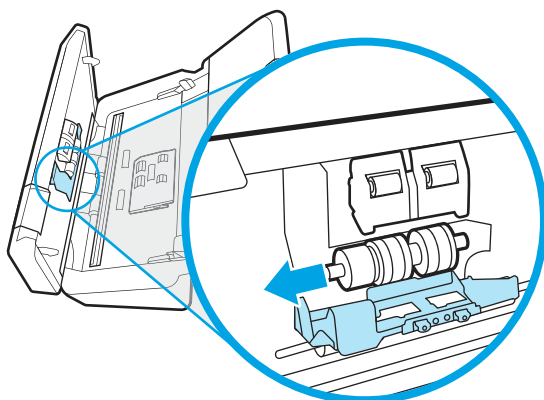

3. Πιέστε σταθερά και ταυτόχρονα και στις δύο πλευρές της θύρας τροφοδότη εγγράφων για να κλείσετε τη θύρα.
4. Πατήστε το κουμπί λειτουργίας  για να ενεργοποιήσετε το σαρωτή.

5. Windows: Ενημερώστε το ιστορικό συντήρησης του σαρωτή.
 - α. Ανοίξτε το HP Scanner Tools Utility (Βοηθητικό πρόγραμμα εργαλείων σαρωτή HP).
 - β. Στην ενότητα **Καταγραφή αντικατάστασης**, επιλέξτε **Καταγραφή αντικατάστασης** για να καταγράψετε τη δραστηριότητα αντικατάστασης και να ενημερώσετε το ιστορικό αντικατάστασης των κυλίνδρων.

Παραγγελία εξαρτημάτων και βοηθητικού εξοπλισμού

Μπορείτε να παραγγείλετε τα εξαρτήματα συντήρησης στον παρακάτω πίνακα μέσω διαδικτύου.

Για να παραγγείλετε εξαρτήματα αντικατάστασης για το σαρωτή, επισκεφτείτε τον ιστότοπο της HP για εξαρτήματα σαρωτών, στη διεύθυνση www.hp.com/buy/parts.

Πίνακας 3-1 Κιτ αντικατάστασης κυλίνδρων

Στοιχείο	Περιγραφή	Κωδικός εξαρτήματος
Κιτ αντικατάστασης κυλίνδρων	Ανταλλακτικοί κύλινδροι παραλαβής και διαχωρισμού για μοντέλα 2000 s2, 3000 s4 και N4000 s1w1.	6FW06-60001
Κιτ αντικατάστασης κυλίνδρων	Ανταλλακτικοί κύλινδροι παραλαβής και διαχωρισμού για μοντέλα 5000 s5, 7000 s3 και N7000 s1w1.	L2755-60001



4 Επίλυση προβλημάτων

Αυτή η ενότητα περιέχει λύσεις για συνηθισμένα προβλήματα με το σαρωτή. Για πρόσθετες πληροφορίες αντιμετώπισης προβλημάτων, ανατρέξτε στη βοήθεια του προγράμματος σάρωσης HP που χρησιμοποιείτε.

Βασικές συμβουλές αντιμετώπισης προβλημάτων

Απλά θέματα, όπως οι μουτζούρες στις ταινίες σάρωσης ή τα χαλαρά καλώδια, μπορούν να έχουν ως αποτέλεσμα θαμπές σαρώσεις, μη αναμενόμενη λειτουργία ή αδυναμία λειτουργίας του σαρωτή. Όταν αντιμετωπίζετε προβλήματα με τη σάρωση, να ελέγχετε πάντα τα παρακάτω:

- Εάν σαρώνετε ένα έγγραφο που θα αναλυθεί με εφαρμογή οπτικής αναγνώρισης χαρακτήρων (OCR), βεβαιωθείτε ότι το πρωτότυπο έγγραφο είναι αρκετά ευκρινές για να αναλυθεί.
- Βεβαιωθείτε ότι τα καλώδια USB και τροφοδοσίας είναι καλά συνδεδεμένα στις αντίστοιχες υποδοχές στην πίσω πλευρά του σαρωτή και ότι το καλώδιο τροφοδοσίας έχει συνδεθεί σε πρίζα ή συσκευή προστασίας από μεταβολές της τάσης που λειτουργεί κανονικά.
- Βεβαιωθείτε ότι ο σαρωτής δεν έχει απενεργοποιηθεί αυτόματα. Σε αυτή την περίπτωση, πατήστε το κουμπί λειτουργίας  για να ενεργοποιήσετε το σαρωτή.
- Βεβαιωθείτε ότι ο σαρωτής τροφοδοτείται σωστά.
 - Ελέγξτε ότι η λυχνία LED λειτουργίας στον πίνακα ελέγχου είναι αναμμένη.
 - Εάν η λυχνία LED λειτουργίας δεν είναι αναμμένη, βεβαιωθείτε ότι υπάρχει ρεύμα στην πρίζα ή στη συσκευή προστασίας από μεταβολές της τάσης στην οποία είναι συνδεδεμένο το τροφοδοτικό.
 - Εάν υπάρχει ρεύμα στην πρίζα ή στη συσκευή προστασίας από μεταβολές της τάσης, αλλά η λυχνία LED εξακολουθεί να είναι σβηστή, μπορεί να είναι ελαττωματικό το τροφοδοτικό. Για βοήθεια, επισκεφθείτε την αρχική σελίδα υποστήριξης προϊόντων:
 - Μοντέλα 2000 s2: www.hp.com/support/sj2000s2
 - Μοντέλα 3000 s4: www.hp.com/support/sj3000s4
 - Μοντέλα N4000 snw1: www.hp.com/support/sin4000snw1
 - Μοντέλα 5000 s5: www.hp.com/support/siflow5000s5
 - Μοντέλα 7000 s3: www.hp.com/support/siflow7000s3
 - Μοντέλα N7000 snw1: www.hp.com/support/siflown7000snw1
- Εάν το λογισμικό σάρωσης εμφανίσει το μήνυμα σφάλματος **Δεν βρέθηκε σαρωτής** ενώ προσπαθείτε να χρησιμοποιήσετε το σαρωτή, απενεργοποιήστε τον, περιμένετε 30 δευτερόλεπτα και έπειτα ενεργοποιήστε τον ξανά. Εάν το μήνυμα εξακολουθεί να εμφανίζεται, ο σαρωτής ίσως χρειάζεται επαναφορά.
- Εάν έχετε συνδέσει το σαρωτή σε υπολογιστή μέσω διανομέα USB ή θύρας USB στην μπροστινή πλευρά του υπολογιστή, αποσυνδέστε το σαρωτή και συνδέστε τον ξανά στη θύρα USB στην πίσω πλευρά του υπολογιστή.

- **Windows:** Βεβαιωθείτε ότι το κουμπί  σάρωσης, το κουμπί  σάρωσης μονής όψης, ή το κουμπί  σάρωσης διπλής όψης είναι ενεργοποιημένο από το λογισμικό σάρωσης HP.
- Απενεργοποιήστε το σαρωτή, περιμένετε 30 δευτερόλεπτα και έπειτα ενεργοποιήστε τον ξανά.
- Βεβαιωθείτε ότι το κάλυμμα του τροφοδότη εγγράφων είναι κλειστό.
- Επανεκκινήστε τον υπολογιστή.

Εάν συνεχίζετε να αντιμετωπίζετε προβλήματα, είναι πιθανό το λογισμικό, το υλικολογισμικό ή τα σχετικά προγράμματα οδήγησης σάρωσης της HP να χρειάζονται ενημέρωση ή να έχουν καταστραφεί. Επισκεφθείτε την αρχική σελίδα υποστήριξης του προϊόντος για να εντοπίσετε ενημερώσεις λογισμικού, υλικολογισμικού και προγραμμάτων οδήγησης για το σαρωτή:

- Μοντέλα 2000 s2: www.hp.com/support/sj2000s2
- Μοντέλα 3000 s4: www.hp.com/support/sj3000s4
- Μοντέλα N4000 snw1: www.hp.com/support/sjn4000snw1
- Μοντέλα 5000 s5: www.hp.com/support/sjflow5000s5
- Μοντέλα 7000 s3: www.hp.com/support/sjflow7000s3
- Μοντέλα N7000 snw1: www.hp.com/support/sjflown7000snw1

Επαναφορά του σαρωτή (μοντέλα N4000 snw1 και N7000 snw1)

Για να πραγματοποιήσετε επαναφορά του σαρωτή, ακολουθήστε τα παρακάτω βήματα:

1. Κλείστε το λογισμικό σάρωσης HP, αν λειτουργεί.
2. Πατήστε το εικονίδιο **Ρυθμίσεις** από την αρχική οθόνη του πίνακα ελέγχου, επιλέξτε **Επαναφορά** και, στη συνέχεια, πατήστε **Επαναφορά**.
3. Περιμένετε 30 δευτερόλεπτα. Γίνεται επαναφορά του σαρωτή.

Ερμηνεία φωτεινών ενδείξεων και μοτίβων πίνακα ελέγχου (μοντέλα 2000 s2 και 3000 s4)

Εάν ο σαρωτής απαιτεί την προσοχή σας, η λυχνία σφάλματος αναβοσβήνει ή είναι σταθερά αναμμένη στην οθόνη του πίνακα ελέγχου.

Ο ακόλουθος πίνακας περιγράφει τη λύση που θα ακολουθηθεί, με βάση την πιθανή αιτία που αναβοσβήνει η φωτεινή ένδειξη σφάλματος.

Πίνακας 4-1 Αιτία και λύση

Αιτία	Λύση
Ο χρήστης πάτησε το κουμπί σάρωσης  , ενώ το καλώδιο USB ήταν απενεργοποιημένο.	<ol style="list-style-type: none"> 1. Απενεργοποιήστε το σαρωτή. 2. Επανασυνδέστε το καλώδιο USB. 3. Ενεργοποιήστε τον σαρωτή.
Ο αισθητήρας εικόνας δεν είναι σωστά βαθμονομημένος.	<ol style="list-style-type: none"> 1. Απενεργοποιήστε το σαρωτή.

Πίνακας 4-1 Αιτία και λύση (συνέχεια)

Αιτία	Λύση
Υπάρχει εμπλοκή στον τροφοδότη εγγράφων.	2. Ενεργοποιήστε τον σαρωτή.
	1. Απενεργοποιήστε το σαρωτή.
	2. Τραβήξτε προς τα εμπρός την ασφάλεια για να ανοίξετε το κάλυμμα του τροφοδότη εγγράφων.
	3. Αποκαταστήστε την εμπλοκή.
	4. Ενεργοποιήστε τον σαρωτή.
Το κάλυμμα του τροφοδότη εγγράφων δεν έχει κλείσει σωστά.	▲ Πιέστε σταθερά και ταυτόχρονα και στις δύο πλευρές της θύρας τροφοδότη εγγράφων για να κλείσετε τη θύρα.

Προβλήματα εγκατάστασης σαρωτή

Διαβάστε τις παρακάτω πληροφορίες σχετικά με την επίλυση προβλημάτων εγκατάστασης σαρωτή.

Έλεγχος καλωδίων

Πίνακας 4-2 Έλεγχος καλωδίου

Τύπος καλωδίου	Ενέργεια
Καλώδιο τροφοδοσίας	<p>Το καλώδιο τροφοδοσίας είναι συνδεδεμένο στο σαρωτή και σε μια πρίζα.</p> <ul style="list-style-type: none"> Βεβαιωθείτε ότι το καλώδιο τροφοδοσίας έχει συνδεθεί σωστά στο σαρωτή και σε μια ενεργή πρίζα ή συσκευή προστασίας από μεταβολές της τάσης. Εάν το καλώδιο τροφοδοσίας είναι συνδεδεμένο σε συσκευή προστασίας από μεταβολές της τάσης, βεβαιωθείτε ότι η συσκευή αυτή είναι συνδεδεμένη σε πρίζα και ενεργοποιημένη. Πατήστε το κουμπί λειτουργίας  για να απενεργοποιήσετε το σαρωτή και έπειτα απενεργοποιήστε τον υπολογιστή. Μετά από 30 δευτερόλεπτα, ενεργοποιήστε το σαρωτή και, έπειτα, τον υπολογιστή, με αυτήν τη σειρά.
Καλώδιο USB	<p>Το καλώδιο USB είναι συνδεδεμένο στο σαρωτή και τον υπολογιστή.</p> <ul style="list-style-type: none"> Χρησιμοποιήστε το καλώδιο USB που παρέχεται με το σαρωτή. Κάποιο άλλο καλώδιο USB μπορεί να μην είναι συμβατό με το σαρωτή. Βεβαιωθείτε ότι το καλώδιο USB είναι καλά συνδεδεμένο στο σαρωτή και τον υπολογιστή. Εάν το καλώδιο USB είναι συνδεδεμένο σε μια θύρα USB στο μπροστινό μέρος του υπολογιστή, συνδέστε το σε θύρα USB στο πίσω μέρος του υπολογιστή. <p>Για περισσότερες πληροφορίες σχετικά με την αντιμετώπιση προβλημάτων σύνδεσης USB, επισκεφτείτε την αρχική σελίδα υποστήριξης προϊόντων, επιλέξτε τη χώρα/περιοχή σας και κατόπιν χρησιμοποιήστε το εργαλείο αναζήτησης για να βρείτε θέματα αντιμετώπισης προβλημάτων σύνδεσης USB.</p> <ul style="list-style-type: none"> Μοντέλα 2000 s2: www.hp.com/support/sj2000s2 Μοντέλα 3000 s4: www.hp.com/support/sj3000s4 Μοντέλα N4000 snw1: www.hp.com/support/sjn4000snw1 Μοντέλα 5000 s5: www.hp.com/support/sjflow5000s5

Πίνακας 4-2 Έλεγχος καλωδίου (συνέχεια)

Τύπος καλωδίου	Ενέργεια
	<ul style="list-style-type: none">Μοντέλα 7000 s3: www.hp.com/support/sjflow7000s3Μοντέλα N7000 snw1: www.hp.com/support/sjflown7000snw1
Καλώδιο ethernet (μοντέλα N4000 snw1 και N7000 snw1)	<p>Βεβαιωθείτε ότι το καλώδιο Ethernet είναι καλά συνδεδεμένο στο σαρωτή και τη θύρα δικτύου.</p> <p>Για περισσότερες πληροφορίες σχετικά με την αντιμετώπιση προβλημάτων ethernet, επισκεφτείτε τη διεύθυνση www.hp.com/support, επιλέξτε τη χώρα/περιοχή σας και κατόπιν χρησιμοποιήστε το εργαλείο αναζήτησης για να βρείτε θέματα αντιμετώπισης προβλημάτων ethernet.</p>

Κατάργηση εγκατάστασης και επανεγκατάσταση προγραμμάτων οδήγησης και εργαλείων HP ScanJet (Windows)

Εάν ο έλεγχος των καλωδιακών συνδέσεων του σαρωτή δεν έλυσε το πρόβλημα, μπορεί να παρουσιάστηκε πρόβλημα λόγω μη ολοκληρωμένης εγκατάστασης. Δοκιμάστε να απεγκαταστήσετε και, στη συνέχεια, να επανεγκαταστήσετε τα προγράμματα οδήγησης και τα εργαλεία του HP Scanjet.

1. Πατήστε το κουμπί λειτουργίας **⏻** για να απενεργοποιήσετε το σαρωτή και, στη συνέχεια, αποσυνδέστε το καλώδιο USB και το καλώδιο τροφοδοσίας από το σαρωτή.
2. Στον υπολογιστή, ανοίξτε τον πίνακα ελέγχου και χρησιμοποιήστε το εργαλείο **Προγράμματα και δυνατότητες** για να καταργήσετε την εγκατάσταση των παρακάτω εφαρμογών:
 - Λογισμικό HP ScanJet Basic Device
 - Πρόγραμμα οδήγησης HP ScanJet ISIS
 - HP Scan
 - Προσθήκη HP ScanJet
3. Επανεκκινήστε τον υπολογιστή.
4. Εγκαταστήστε ξανά τα προγράμματα οδήγησης και τα εργαλεία HP ScanJet.
 - Απενεργοποιήστε το σαρωτή, περιμένετε 30 δευτερόλεπτα και έπειτα ενεργοποιήστε τον ξανά. Το απαιτούμενο λογισμικό και τα προγράμματα οδήγησης πρέπει να εγκατασταθούν αυτόματα.
 - Εάν τα προγράμματα οδήγησης και τα εργαλεία δεν εγκατασταθούν αυτόματα, εγκαταστήστε τα χειροκίνητα.
5. Συνδέστε ξανά το καλώδιο USB και το καλώδιο τροφοδοσίας στο σαρωτή και πατήστε το κουμπί λειτουργίας **⏻** για να ενεργοποιήσετε τον σαρωτή.

Προβλήματα τροφοδοσίας

Διαβάστε τις παρακάτω πληροφορίες σχετικά με την επίλυση ζητημάτων τροφοδοσίας.

Έλεγχος τροφοδοσίας σαρωτή

Το καλώδιο τροφοδοσίας είναι συνδεδεμένο στο σαρωτή και σε μια πρίζα.

- Βεβαιωθείτε ότι το καλώδιο τροφοδοσίας είναι καλά συνδεδεμένο στο σαρωτή και σε μια πρίζα που λειτουργεί.
- Εάν το καλώδιο τροφοδοσίας είναι συνδεδεμένο σε συσκευή προστασίας από μεταβολές της τάσης, βεβαιωθείτε ότι η συσκευή αυτή είναι συνδεδεμένη σε πρίζα και ενεργοποιημένη.
- Βεβαιωθείτε ότι ο σαρωτής τροφοδοτείται σωστά.
 - Ελέγξτε ότι η λυχνία LED λειτουργίας στον πίνακα ελέγχου είναι αναμμένη.
 - Εάν η λυχνία LED λειτουργίας δεν είναι αναμμένη, βεβαιωθείτε ότι υπάρχει ρεύμα στην πρίζα ή στη συσκευή προστασίας από μεταβολές της τάσης στην οποία είναι συνδεδεμένο το τροφοδοτικό.
 - Εάν υπάρχει ρεύμα στην πρίζα ή στη συσκευή προστασίας από μεταβολές της τάσης, αλλά η λυχνία LED εξακολουθεί να είναι σβηστή, μπορεί να είναι ελαττωματικό το τροφοδοτικό. Για βοήθεια, επισκεφθείτε την αρχική σελίδα υποστήριξης προϊόντων:
 - Μοντέλα 2000 s2: www.hp.com/support/sj2000s2
 - Μοντέλα 3000 s4: www.hp.com/support/sj3000s4
 - Μοντέλα N4000 snw1: www.hp.com/support/sjn4000snw1
 - Μοντέλα 5000 s5: www.hp.com/support/siflow5000s5
 - Μοντέλα 7000 s3: www.hp.com/support/siflow7000s3
 - Μοντέλα N7000 snw1: www.hp.com/support/siflown7000snw1

Ο σαρωτής δεν ενεργοποιείται

Εάν ο σαρωτής δεν ενεργοποιείται όταν πατάτε το **⏻**, ελέγξτε τα παρακάτω:

- Ο σαρωτής ενδέχεται να έχει αποσυνδεθεί από την πρίζα. Βεβαιωθείτε ότι το τροφοδοτικό δεν έχει αποσυνδεθεί από το σαρωτή και δεν έχει βγει από την πρίζα.
- Ενδέχεται να μην λειτουργεί το τροφοδοτικό.
 - Ελέγξτε ότι η λυχνία LED λειτουργίας στον πίνακα ελέγχου είναι αναμμένη.
 - Εάν η λυχνία LED λειτουργίας δεν είναι αναμμένη, βεβαιωθείτε ότι υπάρχει ρεύμα στην πρίζα ή στη συσκευή προστασίας από μεταβολές της τάσης στην οποία είναι συνδεδεμένο το τροφοδοτικό.
 - Εάν υπάρχει ρεύμα στην πρίζα ή στη συσκευή προστασίας από μεταβολές της τάσης, αλλά η λυχνία LED εξακολουθεί να είναι σβηστή, μπορεί να είναι ελαττωματικό το τροφοδοτικό. Για βοήθεια, επισκεφθείτε την αρχική σελίδα υποστήριξης προϊόντων:
 - Μοντέλα 2000 s2: www.hp.com/support/sj2000s2
 - Μοντέλα 3000 s4: www.hp.com/support/sj3000s4
 - Μοντέλα N4000 snw1: www.hp.com/support/sjn4000snw1
 - Μοντέλα 5000 s5: www.hp.com/support/siflow5000s5
 - Μοντέλα 7000 s3: www.hp.com/support/siflow7000s3
 - Μοντέλα N7000 snw1: www.hp.com/support/siflown7000snw1

Έχει γίνει παύση λειτουργίας ή απενεργοποίηση του σαρωτή

Εάν σταματήσει ο σαρωτής να σαρώνει, ακολουθήστε τα παρακάτω βήματα. Έπειτα από κάθε βήμα, ξεκινήστε μια σάρωση για να δείτε εάν λειτουργεί ο σαρωτής. Εάν δεν έχει επιλυθεί το πρόβλημα, προχωρήστε στο επόμενο βήμα.

1. Ενδέχεται κάποιο καλώδιο να μην είναι καλά συνδεδεμένο. Βεβαιωθείτε ότι το καλώδιο USB και το τροφοδοτικό είναι σωστά συνδεδεμένα.

Χρησιμοποιήστε το καλώδιο USB που παρέχεται με το σαρωτή. Κάποιο άλλο καλώδιο USB μπορεί να μην είναι συμβατό με το σαρωτή.
2. Βεβαιωθείτε ότι ο σαρωτής τροφοδοτείται σωστά.
 - α. Ελέγξτε ότι η λυχνία LED λειτουργίας στον πίνακα ελέγχου είναι αναμμένη.
 - β. Εάν η λυχνία LED λειτουργίας δεν είναι αναμμένη, βεβαιωθείτε ότι υπάρχει ρεύμα στην πρίζα ή στη συσκευή προστασίας από μεταβολές της τάσης στην οποία είναι συνδεδεμένο το τροφοδοτικό.
 - γ. Εάν υπάρχει ρεύμα στην πρίζα ή στη συσκευή προστασίας από μεταβολές της τάσης, αλλά η λυχνία LED εξακολουθεί να είναι σβηστή, αποσυνδέστε το καλώδιο ρεύματος από την πρίζα, περιμένετε 30 δευτερόλεπτα και, στη συνέχεια, συνδέστε το ξανά.
 - δ. Εάν το πρόβλημα δεν επιλυθεί, το τροφοδοτικό μπορεί να είναι ελαττωματικό. Για βοήθεια, επισκεφθείτε την αρχική σελίδα υποστήριξης προϊόντων:
 - Μοντέλα 2000 s2: www.hp.com/support/sj2000s2
 - Μοντέλα 3000 s4: www.hp.com/support/sj3000s4
 - Μοντέλα N4000 snw1: www.hp.com/support/sjn4000snw1
 - Μοντέλα 5000 s5: www.hp.com/support/sjflow5000s5
 - Μοντέλα 7000 s3: www.hp.com/support/sjflow7000s3
 - Μοντέλα N7000 snw1: www.hp.com/support/sjflown7000snw1
3. Επανεκκινήστε τον υπολογιστή.
4. **Windows:** Στον υπολογιστή, ανοίξτε τον πίνακα ελέγχου και χρησιμοποιήστε το εργαλείο **Προγράμματα και δυνατότητες** για να καταργήσετε την εγκατάσταση των παρακάτω εφαρμογών:
 - Λογισμικό HP ScanJet Basic Device
 - Πρόγραμμα οδήγησης HP ScanJet ISIS
 - Προσθήκη HP ScanJet
 - Σάρωση από HP
5. Συνδέστε ξανά το καλώδιο USB και το τροφοδοτικό στο σαρωτή και, στη συνέχεια, πατήστε το κουμπί λειτουργίας  για να τον ενεργοποιήσετε. Επανεγκαταστήστε το λογισμικό και τα προγράμματα οδήγησης HP ScanJet.

Ο σαρωτής απενεργοποιείται συνεχώς

Εάν ο σαρωτής απενεργοποιείται συνεχώς, ακολουθήστε τα παρακάτω βήματα σύμφωνα με το λειτουργικό σας σύστημα.

Από προεπιλογή, ο σαρωτής μεταβαίνει σε αναστολή λειτουργίας μετά από 15 λεπτά αδράνειας και απενεργοποιείται αυτόματα μετά από δύο ώρες αδράνειας για λόγους εξοικονόμησης ενέργειας.

Windows: Για να αλλάξετε τις προεπιλεγμένες ρυθμίσεις, ακολουθήστε τα παρακάτω βήματα:

1. Εκκινήστε το HP Scanner Tools Utility.
2. Κάντε κλικ στην καρτέλα **Settings** (Ρυθμίσεις) και επιλέξτε τις κατάλληλες ρυθμίσεις για την αναστολή λειτουργίας και την αυτόματη απενεργοποίηση.
 - Για να καθορίσετε το χρονικό διάστημα αδράνειας μετά το οποίο ο σαρωτής θα εισέλθει σε λειτουργία αναστολής, επιλέξτε **15 λεπτά** ή **1 ώρα** από την αναπτυσσόμενη λίστα **Αναστολή λειτουργίας του σαρωτή μετά από**.
 - Για να καθορίσετε το χρονικό διάστημα αδράνειας μετά το οποίο θα απενεργοποιείται αυτόματα ο σαρωτής, επιλέξτε την κατάλληλη τιμή (**1 ώρα**, **2 ώρες**, **4 ώρες** ή **8 ώρες**) από την αναπτυσσόμενη λίστα **Αυτόματη απενεργοποίηση του σαρωτή μετά από**.
3. Κάντε κλικ στο κουμπί **Apply** (Εφαρμογή).

macOS: Χρησιμοποιήστε το HP Utility για να αλλάξετε αυτές τις προεπιλεγμένες ρυθμίσεις.

Εμπλοκές χαρτιού

Διαβάστε τις παρακάτω πληροφορίες σχετικά με την αποκατάσταση εμπλοκών χαρτιού.

 **ΣΗΜΕΙΩΣΗ:** Η σάρωση υγρών ή βρεγμένων σελίδων μπορεί να προκαλέσει εμπλοκές. Βεβαιωθείτε ότι οι σελίδες που τροφοδοτούνται είναι εντελώς στεγνές (δηλαδή, έχει στεγνώσει ο γραφίτης και δεν υπάρχουν υγρές ουσίες, όπως κόλλα ή διορθωτικό υγρό στη σελίδα).

Αποκατάσταση εμπλοκών στον τροφοδότη εγγράφων

Για να αποκαταστήσετε μια εμπλοκή χαρτιού, ακολουθήστε τα παρακάτω βήματα:

1. Τραβήξτε προς τα εμπρός την ασφάλεια για να ανοίξετε το κάλυμμα του τροφοδότη εγγράφων.

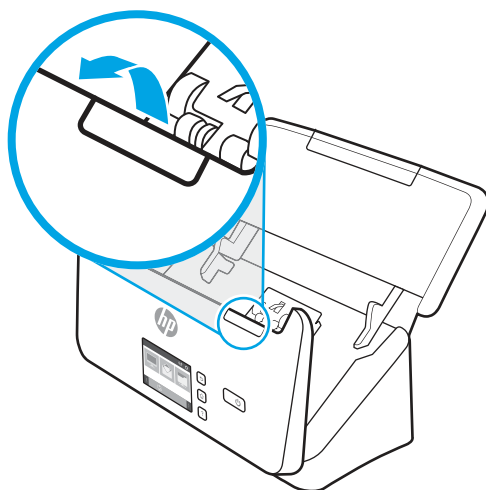

2. Αφαιρέστε όλες τις σελίδες που υπάρχουν στο δίσκο εισόδου.
3. Αφαιρέστε τα πρωτότυπα ή τυχόν εμπόδια από τη διαδρομή χαρτιού.

4. Αφαιρέστε τυχόν εμφανή υπολείμματα (π.χ. χαρτί, συρραπτικά ή συνδετήρες) από τη διαδρομή χαρτιού.
5. Εξετάστε τους τέσσερις κυλίνδρους στο μπροστινό μέρος και τους πέντε κυλίνδρους στο πίσω μέρος της θύρας τροφοδότη εγγράφων και αφαιρέστε τυχόν ορατά σωματίδια.
6. Πιέστε σταθερά και ταυτόχρονα και στις δύο πλευρές της θύρας τροφοδότη εγγράφων για να κλείσετε τη θύρα.
7. Τοποθετήστε ξανά όλα τα πρωτότυπα στο δίσκο εισόδου και επαναλάβετε τη σάρωση.

Ένα στοιχείο που έχει τοποθετηθεί στο σαρωτή προκαλεί συνεχώς εμπλοκή

Για να επιλύσετε το πρόβλημα ελέγξτε τα παρακάτω.

- Το στοιχείο ενδέχεται να μην πληροί τις προδιαγραφές για τα αποδεκτά πρωτότυπα.
- Μπορεί να υπάρχει κάτι επάνω στο στοιχείο, όπως καρφίτσες συρραπτικού ή αυτοκόλλητες σημειώσεις, που πρέπει να αφαιρεθεί.
- Βεβαιωθείτε ότι οι οδηγοί χαρτιού ακουμπούν στις πλευρές του πρωτοτύπου.

Προβλήματα τροφοδοσίας χαρτιού

Διαβάστε τις παρακάτω πληροφορίες σχετικά με την επίλυση προβλημάτων τροφοδοσίας χαρτιού.

Μπλοκάρισμα, τσαλάκωμα, λανθασμένη τροφοδότηση χαρτιού ή τροφοδότηση πολλών σελίδων

Διαβάστε τις παρακάτω πληροφορίες για την επίλυση του προβλήματος.

- Η σάρωση υγρών ή βρεγμένων σελίδων μπορεί να προκαλέσει εμπλοκές. Βεβαιωθείτε ότι οι σελίδες που τροφοδοτούνται στο σαρωτή είναι εντελώς στεγνές (έχει στεγνώσει ο γραφίτης και δεν υπάρχουν υγρές ουσίες, π.χ. κόλλα ή διορθωτικό υγρό).
- Βεβαιωθείτε ότι όλοι οι κύλινδροι είναι στη θέση τους και ότι η θύρα των κυλίνδρων και το κάλυμμα του τροφοδότη εγγράφων είναι κλειστά.
- Εάν οι σελίδες δείχνουν να τροφοδοτούνται λοξά στη διαδρομή χαρτιού του σαρωτή, ελέγξτε τις σαρωμένες σελίδες στο λογισμικό για να βεβαιωθείτε ότι δεν είναι λοξές.
- Ενδέχεται να μην έχουν τοποθετηθεί σωστά οι σελίδες. Ισιώστε τις σελίδες και ρυθμίστε τους οδηγούς χαρτιού ώστε να κεντραριστεί η στοίβα.
- Οι οδηγοί χαρτιού πρέπει να ακουμπούν τις πλευρές της στοίβας χαρτιού για να λειτουργούν σωστά. Ελέγξτε ότι η στοίβα χαρτιού είναι ίσια και ότι οι οδηγοί εφάπτονται σε αυτήν.
- Ο δίσκος εισόδου ή ο δίσκος εξόδου μπορεί να περιέχει μεγαλύτερο αριθμό σελίδων από το επιτρεπόμενο. Τοποθετήστε λιγότερες σελίδες στο δίσκο εισόδου και αφαιρέστε σελίδες από το δίσκο εξόδου.
- Καθαρίστε τη διαδρομή χαρτιού του σαρωτή για να μειωθούν τα προβλήματα τροφοδοτήσης. Εάν η τροφοδότηση συνεχίζει να είναι προβληματική, καθαρίστε τους κυλίνδρους. Εάν η τροφοδότηση συνεχίζει να είναι προβληματική, αντικαταστήστε τους κυλίνδρους.

Το χαρτί δεν τροφοδοτείται από το σαρωτή

Εάν το χαρτί δεν τροφοδοτείται από το σαρωτή, δοκιμάστε τα εξής:

Τοποθετήστε ξανά τις σελίδες στο δίσκο εισόδου, αφού πρώτα βεβαιωθείτε ότι έρχονται σε επαφή με τους κυλίνδρους.

Το κάλυμμα του τροφοδότη εγγράφων μπορεί να μην έχει ασφαλίσει. Ανοίξτε και έπειτα κλείστε το κάλυμμα, ασκώντας πίεση και στις δύο πλευρές ώστε να διασφαλίσετε ότι έχει κλείσει.

Ενδέχεται να υπάρχει κάποιο πρόβλημα με το υλικό του σαρωτή. Ακολουθήστε αυτήν τη διαδικασία για να ελέγξετε το σαρωτή:

1. Βεβαιωθείτε ότι το τροφοδοτικό είναι καλά συνδεδεμένο στο σαρωτή και σε μια ενεργή πρίζα ή συσκευή προστασίας από μεταβολές της τάσης. Ελέγξτε ότι η λυχνία LED λειτουργίας στον πίνακα ελέγχου είναι αναμμένη, για να βεβαιωθείτε ότι το τροφοδοτικό λειτουργεί.
2. Εάν το τροφοδοτικό είναι συνδεδεμένο σε συσκευή προστασίας από μεταβολές της τάσης, βεβαιωθείτε ότι η συσκευή αυτή είναι συνδεδεμένη στην πρίζα και ενεργοποιημένη.
3. Πατήστε το κουμπί λειτουργίας Ψ για να απενεργοποιήσετε το σαρωτή, αποσυνδέστε το τροφοδοτικό από το σαρωτή και έπειτα απενεργοποιήστε τον υπολογιστή στον οποίο είναι συνδεδεμένος ο σαρωτής. Περιμένετε 30 δευτερόλεπτα, συνδέστε ξανά το τροφοδοτικό στο σαρωτή, πατήστε το κουμπί λειτουργίας Ψ για να ενεργοποιήσετε το σαρωτή και έπειτα ενεργοποιήστε τον υπολογιστή.
4. Επαναλάβετε τη σάρωση.

Προβλήματα στην ποιότητα της εικόνας

Διαβάστε τις παρακάτω πληροφορίες σχετικά με την επίλυση προβλημάτων ποιότητας εκτύπωσης.

Οι σαρωμένες εικόνες δεν είναι ευθείες

Για να διορθώσετε το πρόβλημα, ελέγξτε τα παρακάτω.

- Βεβαιωθείτε ότι οι οδηγοί χαρτιού είναι κεντραρισμένοι στο σαρωτή και ρυθμισμένοι στο κατάλληλο πλάτος για το πρωτότυπο που σαρώνετε. Βεβαιωθείτε ότι οι οδηγοί χαρτιού ακουμπούν στις πλευρές του πρωτοτύπου.
- **Windows:** Χρησιμοποιήστε τη λειτουργία **Αυτόματο ίσιωμα** για να ισιώσετε περιεχόμενο που είναι λοξό σε σχέση με τις διαστάσεις σελίδας του πρωτοτύπου εγγράφου. Χρησιμοποιήστε τη λειτουργία **Εντοπισμός μεγέθους** για να ισιώσετε εικόνες σελίδων που μπορεί να βγουν λοξές κατά τη διαδικασία σάρωσης.

Οι σαρωμένες εικόνες έχουν γραμμές ή γρατσουνιές

Για να διορθώσετε το πρόβλημα, δοκιμάστε τα παρακάτω.

- Βεβαιωθείτε ότι τα πρωτότυπα είναι καθαρά και δεν είναι τσαλακωμένα.
- Καθαρίστε τις ταινίες σάρωσης. Για πληροφορίες σχετικά με τον καθαρισμό του σαρωτή, βλ. [Φροντίδα και συντήρηση στη σελίδα 50](#).

Η σαρωμένη εικόνα είναι θαμπή

Για να διορθώσετε το πρόβλημα, ελέγξτε τα παρακάτω.

- Ελέγξτε για τυχόν εμπόδια στη διαδρομή χαρτιού του σαρωτή και βεβαιωθείτε ότι οι οδηγοί πλάτους χαρτιού είναι κατάλληλα τοποθετημένοι. Επαναλάβετε τη σάρωση.
- Βεβαιωθείτε ότι το έγγραφο δεν είναι θολό.

- Μπορεί να έχει συσσωρευτεί σκόνη στις ταινίες σάρωσης στο εσωτερικό του τροφοδότη εγγράφων και να παράγονται σαρωμένες εικόνες χαμηλής ποιότητας. Καθαρίστε τις ταινίες σάρωσης με ένα μαλακό πανί χωρίς χνούδι, το οποίο έχετε ψεκάσει με ήπιο καθαριστικό για τζάμια.

Η σαρωμένη εικόνα είναι εντελώς μαύρη ή εντελώς λευκή

Για να διορθώσετε το πρόβλημα, ελέγξτε τα παρακάτω.

- Το στοιχείο μπορεί να μην έχει τοποθετηθεί σωστά στο δίσκο εισόδου. Βεβαιωθείτε ότι το στοιχείο που θέλετε να σαρώσετε έχει τοποθετηθεί με την πλευρά σάρωσης προς τα κάτω στο δίσκο εισόδου.
- **Windows:** Εάν θέλετε να σαρώσετε μια ασπρόμαυρη εικόνα, βεβαιωθείτε ότι το όριο ασπρόμαυρης σάρωσης δεν έχει ρυθμιστεί σε καμία από τις ακραίες τιμές. Εάν ρυθμίσετε το όριο σε ακραία τιμή, η εικόνα θα είναι εντελώς άσπρη ή μαύρη.
- **macOS:** Εάν πραγματοποιείτε σάρωση σε εικόνα κειμένου χρησιμοποιώντας την εφαρμογή Image Capture, ορίστε την επιλογή **Image Correction** (Διόρθωση εικόνας) σε **Manual** (Μη αυτόματα) και χρησιμοποιήστε το ρυθμιστικό **Threshold** (Όριο) για να προσαρμόσετε το όριο.

Το κάτω μέρος της σαρωμένης εικόνας έχει περικοπεί

Από προεπιλογή, το λογισμικό σάρωσης μπορεί να πραγματοποιήσει σάρωση μέσω με μήκος έως 356 mm .

Βεβαιωθείτε ότι το μέγεθος σελίδας που έχετε επιλέξει στο λογισμικό σάρωσης (ή στην επιλεγμένη συντόμευση σάρωσης) ταιριάζει με το μήκος του εγγράφου προς σάρωση.

Δεν είναι δυνατή η μεγέθυνση της σαρωμένης εικόνας

Το λογισμικό μπορεί να καθορίζει την έκθεση για ολόκληρη την περιοχή σάρωσης αντί για ένα μικρό πρωτότυπο. Επιλέξτε και σύρετε τις λαβές γύρω από την περιοχή επιλογής, μέχρι να δείτε την περιοχή της εικόνας που θέλετε να σαρώσετε.

Προβλήματα λειτουργίας σαρωτή

Διαβάστε τις παρακάτω πληροφορίες σχετικά με την επίλυση προβλημάτων ποιότητας σάρωσης.

Προβλήματα σύνδεσης

Διαβάστε τις παρακάτω πληροφορίες σχετικά με την επίλυση προβλημάτων σύνδεσης.

Έλεγχος σύνδεσης USB

Ακολουθήστε αυτά τα βήματα για να ελέγξετε τη σύνδεση USB.

Ελέγξτε τη σύνδεση με το σαρωτή.

- Χρησιμοποιήστε το καλώδιο USB που παρέχεται με το σαρωτή. Κάποιο άλλο καλώδιο USB μπορεί να μην είναι συμβατό με το σαρωτή.
- Βεβαιωθείτε ότι το καλώδιο USB είναι καλά συνδεδεμένο στο σαρωτή και τον υπολογιστή. Όταν το καλώδιο είναι σωστά συνδεδεμένο στο σαρωτή, το εικονίδιο της τράινας στο καλώδιο USB είναι στραμμένο προς τα κάτω.

Εάν το πρόβλημα παραμένει μετά την επιβεβαίωση των παραπάνω, δοκιμάστε τα εξής:

1. Κάντε μία από τις παρακάτω ενέργειες, ανάλογα με τον τρόπο σύνδεσης του σαρωτή με τον υπολογιστή:
 - Εάν το καλώδιο USB είναι συνδεδεμένο σε διανομέα USB ή σε σταθμό επιτραπέζιας σύνδεσης για φορητό υπολογιστή, αποσυνδέστε το καλώδιο USB από το διανομέα USB ή το σταθμό επιτραπέζιας σύνδεσης και, στη συνέχεια, συνδέστε το καλώδιο USB σε θύρα USB στην πίσω πλευρά του υπολογιστή.
 - Εάν το καλώδιο USB είναι απευθείας συνδεδεμένο στον υπολογιστή, συνδέστε το σε άλλη θύρα USB στην πίσω πλευρά του υπολογιστή.
 - Αφαιρέστε όλες τις άλλες συσκευές USB από τον υπολογιστή, εκτός από το πληκτρολόγιο και το ποντίκι.
2. Πατήστε το κουμπί λειτουργίας **⏻** για να απενεργοποιήσετε το σαρωτή, περιμένετε 30 δευτερόλεπτα και μετά ενεργοποιήστε το σαρωτή.
3. Επανεκκινήστε τον υπολογιστή.
4. Μετά την επανεκκίνηση του υπολογιστή, προσπαθήστε να χρησιμοποιήσετε το σαρωτή.
 - Εάν ο σαρωτής λειτουργεί, επανασυνδέστε διαδοχικά τυχόν άλλες συσκευές USB ελέγχοντας τη λειτουργία του σαρωτή μετά τη σύνδεση κάθε πρόσθετης συσκευής. Αποσυνδέστε τις συσκευές USB που εμποδίζουν τη λειτουργία του σαρωτή.
 - Windows: Εάν ο σαρωτής δεν λειτουργεί, καταργήστε και, στη συνέχεια, επανεγκαταστήστε τα προγράμματα οδήγησης και το λογισμικό του HP ScanJet.

Έλεγχος της σύνδεσης ethernet (μοντέλα N4000 snw1 και N7000 snw1)

Ακολουθήστε αυτά τα βήματα για να ελέγξετε τη σύνδεση ethernet.

1. Βεβαιωθείτε ότι το καλώδιο Ethernet είναι συνδεδεμένο σταθερά μεταξύ του προϊόντος και του δρομολογητή, της υποδοχής Ethernet ή του διακόπτη Ethernet.
2. Εάν το καλώδιο Ethernet είναι συνδεδεμένο σε έναν δρομολογητή δικτύου ή διακόπτη Ethernet, δοκιμάστε να το συνδέσετε σε διαφορετική θύρα του δρομολογητή ή του διακόπτη.
3. Πατήστε το κουμπί λειτουργίας **⏻** για να απενεργοποιήσετε το σαρωτή, περιμένετε 30 δευτερόλεπτα και μετά ενεργοποιήστε το σαρωτή.

Έλεγχος της ασύρματης σύνδεσης (μοντέλα N4000 snw1 και N7000 snw1)

Για να ελέγξετε την ασύρματη σύνδεση, διαβάστε τα παρακάτω.

- Βεβαιωθείτε ότι το καλώδιο δικτύου δεν είναι συνδεδεμένο.
- Βεβαιωθείτε ότι ο σαρωτής και ο ασύρματος δρομολογητής έχουν ενεργοποιηθεί και τροφοδοτούνται με ρεύμα. Επίσης, βεβαιωθείτε ότι ο ασύρματος δέκτης του σαρωτή είναι ενεργοποιημένος.
- Βεβαιωθείτε ότι το αναγνωριστικό συνόλου υπηρεσιών (SSID) είναι σωστό. Αν δεν είστε σίγουροι για την ορθότητα του SSID, εκτελέστε ξανά τη ρύθμιση της ασύρματης σύνδεσης.
- Στα προστατευμένα δίκτυα, βεβαιωθείτε ότι τα στοιχεία ασφαλείας είναι σωστά. Αν τα στοιχεία ασφαλείας είναι εσφαλμένα, εκτελέστε ξανά τη ρύθμιση της ασύρματης σύνδεσης.
- Αν το ασύρματο δίκτυο λειτουργεί σωστά, προσπελάστε άλλους υπολογιστές στο ασύρματο δίκτυο. Αν το δίκτυο έχει πρόσβαση στο Internet, συνδεθείτε στο Internet μέσω ασύρματης σύνδεσης.
- Βεβαιωθείτε ότι η μέθοδος κρυπτογράφησης (AES ή TKIP) του σαρωτή είναι η ίδια με τη μέθοδο του σημείου ασύρματης πρόσβασης (σε δίκτυα με ασφάλεια WPA).

- Βεβαιωθείτε ότι ο σαρωτής βρίσκεται εντός της εμβέλειας του ασύρματου δικτύου. Στα περισσότερα δίκτυα, ο σαρωτής πρέπει να βρίσκεται σε ακτίνα 30 μέτρων (100 ποδιών) από το σημείο ασύρματης πρόσβασης (ασύρματος δρομολογητής).
- Βεβαιωθείτε ότι το σήμα της ασύρματης σύνδεσης δεν εμποδίζεται. Αφαιρέστε τυχόν μεγάλα μεταλλικά αντικείμενα ανάμεσα στο σημείο πρόσβασης και στον σαρωτή. Βεβαιωθείτε ότι ο σαρωτής και το σημείο ασύρματης πρόσβασης δεν χωρίζονται μεταξύ τους με σύλους, τοίχους ή κολόνες από μέταλλο ή τσιμέντο.
- Βεβαιωθείτε ότι ο σαρωτής βρίσκεται μακριά από ηλεκτρονικές συσκευές που μπορεί να προκαλέσουν παρεμβολές στο σήμα της ασύρματης σύνδεσης. Πολλές συσκευές μπορούν να προκαλέσουν παρεμβολές στο σήμα της ασύρματης σύνδεσης (π.χ. μοτέρ, ασύρματα τηλέφωνα, κάμερες συστημάτων ασφαλείας, άλλα ασύρματα δίκτυα και μερικές συσκευές Bluetooth).
- Βεβαιωθείτε ότι το πρόγραμμα οδήγησης σάρωσης έχει εγκατασταθεί στον υπολογιστή.
- Βεβαιωθείτε ότι ο υπολογιστής και ο σαρωτής συνδέονται στο ίδιο ασύρματο δίκτυο.
- Για macOS, βεβαιωθείτε ότι ο ασύρματος δρομολογητής υποστηρίζει το Bonjour.

Τα κουμπιά δεν λειτουργούν σωστά

Εάν τα κουμπιά δεν λειτουργούν σωστά, ολοκληρώστε τα παρακάτω βήματα.

1. Ενδέχεται κάποιο καλώδιο να μην είναι καλά συνδεδεμένο. Βεβαιωθείτε ότι το καλώδιο USB και το τροφοδοτικό είναι σωστά συνδεδεμένα.
2. Απενεργοποιήστε το σαρωτή, περιμένετε 30 δευτερόλεπτα και έπειτα ενεργοποιήστε τον ξανά.
3. Επανεκκινήστε τον υπολογιστή.
4. Εάν το πρόβλημα παραμένει, ενδέχεται να υπάρχει πρόβλημα με τον πίνακα ελέγχου. Επικοινωνήστε με την Υποστήριξη HP στη διεύθυνση:
 - Μοντέλα 2000 s2: www.hp.com/support/sj2000s2
 - Μοντέλα 3000 s4: www.hp.com/support/sj3000s4
 - Μοντέλα N4000 snw1: www.hp.com/support/sjn4000snw1
 - Μοντέλα 5000 s5: www.hp.com/support/sjflow5000s5
 - Μοντέλα 7000 s3: www.hp.com/support/sjflow7000s3
 - Μοντέλα N7000 snw1: www.hp.com/support/sjflown7000snw1

Θέματα LCD (μοντέλα 5000 s5 και 7000 s3)

Διαβάστε τις παρακάτω πληροφορίες για την επίλυση ζητημάτων LCD.

Η οθόνη LCD παρουσιάζει προβλήματα απεικόνισης

Τα παρακάτω συμπτώματα υποδεικνύουν πρόβλημα με τον πίνακα ελέγχου του σαρωτή.

- Προβλήματα με την οθόνη LCD: Η οθόνη είναι κενή ή δεν εμφανίζει μέρος του περιεχομένου.
- Προβλήματα με τις ενδεικτικές λυχνίες: Οι ενδεικτικές λυχνίες δεν λειτουργούν ή παραμένουν σε λανθασμένη κατάσταση.

Εάν ο σαρωτής παρουσιάζει οποιοδήποτε από αυτά τα προβλήματα, επικοινωνήστε με την υποστήριξη της HP στη διεύθυνση www.hp.com/support.

Τα κουμπιά του σαρωτή δεν λειτουργούν όπως αναμένεται

Τα παρακάτω συμπτώματα υποδεικνύουν πρόβλημα με τον πίνακα ελέγχου του σαρωτή.

- Προβλήματα με τα κουμπιά: Τα κουμπιά δεν λειτουργούν ή εκτελείται λάθος ενέργεια όταν πατάτε ένα κουμπί. Για παράδειγμα, πραγματοποιείται σάρωση μίας όψης όταν πατάτε το κουμπί  σάρωσης διπλής όψης.
- Προβλήματα με τις ενδεικτικές λυχνίες: Οι ενδεικτικές λυχνίες δεν λειτουργούν ή παραμένουν σε λανθασμένη κατάσταση.

Εάν ο σαρωτής παρουσιάζει οποιοδήποτε από αυτά τα προβλήματα, επικοινωνήστε με την υποστήριξη της HP στη διεύθυνση www.hp.com/support.

Προβλήματα οθόνης πίνακα αφής (μοντέλα N4000 snw1 και N7000 snw1)

Τα παρακάτω συμπτώματα υποδεικνύουν πρόβλημα με τον πίνακα αφής του σαρωτή.

- Προβλήματα πίνακα αφής: Η οθόνη είναι κενή ή δεν εμφανίζει μέρος του περιεχομένου.
- Προβλήματα με τα κουμπιά: Τα κουμπιά δεν ανταποκρίνονται ή πραγματοποιούν λανθασμένες ενέργειες (για παράδειγμα, όταν πατάτε το κουμπί σάρωσης διπλής όψης  πραγματοποιείται σάρωση μίας όψης).

Εάν ο σαρωτής παρουσιάζει οποιοδήποτε από αυτά τα προβλήματα, επικοινωνήστε με την υποστήριξη της HP στη διεύθυνση www.hp.com/support.

Προβλήματα απόδοσης σάρωσης

Διαβάστε τις παρακάτω πληροφορίες σχετικά με την επίλυση ζητημάτων απόδοσης σάρωσης.

Ο σαρωτής δεν σαρώνει αμέσως

Βεβαιωθείτε ότι το κάλυμμα του τροφοδότη εγγράφων είναι κλειστό και ότι ο σαρωτής είναι ενεργοποιημένος.

Ο σαρωτής σαρώνει τα αντικείμενα πολύ αργά

Όταν σαρώνετε κείμενο για επεξεργασία, η εφαρμογή οπτικής αναγνώρισης χαρακτήρων (OCR) προκαλεί μια καθυστέρηση στη λειτουργία του σαρωτή, η οποία είναι φυσιολογική. Περιμένετε να ολοκληρωθεί η σάρωση.



ΣΗΜΕΙΩΣΗ: Windows: Για τα καλύτερα αποτελέσματα OCR, η συμπίεση σαρωτή πρέπει να είναι ρυθμισμένη στο χαμηλότερο επίπεδο ή να είναι απενεργοποιημένη.

Η σάρωση σε υψηλότερη ανάλυση από την απαραίτητη αυξάνει το χρόνο σάρωσης και δημιουργεί μεγαλύτερο αρχείο, χωρίς να υπάρχει επιπλέον όφελος. Εάν πραγματοποιείτε σάρωση σε υψηλή ανάλυση, ρυθμίστε την ανάλυση σε χαμηλότερο επίπεδο για να αυξήσετε την ταχύτητα σάρωσης.

Ο σαρωτής σαρώνει μόνο τη μία πλευρά μιας σελίδας διπλής όψης

Βεβαιωθείτε ότι η επιλεγμένη συντόμευση σάρωσης καθορίζει σάρωση δύο όψεων.

Λείπουν σαρωμένες σελίδες στον προορισμό σάρωσης

Κατά τη σάρωση, οι σελίδες που κολλούν μεταξύ τους, σαρώνονται ως ένα στοιχείο. Ελέγξτε για να βεβαιωθείτε ότι οι σαρωμένες σελίδες δεν είναι κολλημένες μεταξύ τους.

Οι σαρωμένες σελίδες δεν έχουν τη σωστή σειρά στον προορισμό σάρωσης

Εάν οι σαρωμένες σελίδες δεν έχουν τη σωστή σειρά στον προορισμό σάρωσης, ελέγξτε τα παρακάτω.

- Βεβαιωθείτε ότι η σειρά των σελίδων του πρωτότυπου εγγράφου είναι σωστή, πριν το τοποθετήσετε με την πλευρά σάρωσης προς τα κάτω στο δίσκο εισόδου.
- Βεβαιωθείτε ότι δεν υπάρχουν συρραπτικά, συνδετήρες ή άλλα προσαρτημένα υλικά (όπως αυτοκόλλητα σημειώματα) που μπορεί να προκαλέσουν εσφαλμένη τροφοδότηση των σελίδων.
- Βεβαιωθείτε ότι οι σελίδες δεν είναι κολλημένες μεταξύ τους.

Τα αρχεία σάρωσης είναι πολύ μεγάλα

Εάν τα αρχεία σάρωσης είναι πολύ μεγάλα, ελέγξτε τα παρακάτω.

- Οι περισσότερες εφαρμογές σάρωσης σας δίνουν τη δυνατότητα να επιλέξετε μικρότερο μέγεθος αρχείου κατά την επιλογή του τύπου αρχείου εξόδου. Για περισσότερες πληροφορίες, ανατρέξτε στη Βοήθεια του λογισμικού σάρωσης που χρησιμοποιείτε.
- Επιβεβαιώστε τη ρύθμιση ανάλυσης σάρωσης (για περισσότερες πληροφορίες, ανατρέξτε στη Βοήθεια του λογισμικού σάρωσης που χρησιμοποιείτε):
 - Τα 200 dpi είναι αρκετά για την αποθήκευση εγγράφων ως εικόνων.
 - Για τις περισσότερες γραμματοσειρές, τα 300 dpi είναι αρκετά για τη χρήση οπτικής αναγνώρισης χαρακτήρων (OCR) για τη δημιουργία επεξεργάσιμου κειμένου.
 - Για τις ασιατικές γραμματοσειρές και τις μικρές γραμματοσειρές, συνιστάται η επιλογή υψηλότερης ανάλυσης.

 **ΣΗΜΕΙΩΣΗ:** Για ορισμένες ειδικές σαρώσεις φόντου μαύρων κουκίδων, η αποθήκευση της εικόνας ως αρχείο .tif ενδέχεται να μικρύνει την εικόνα.

Η σάρωση σε υψηλότερη ανάλυση από την απαραίτητη δημιουργεί μεγαλύτερο αρχείο χωρίς πρόσθετο όφελος.

- Οι έγχρωμες σαρώσεις δημιουργούν μεγαλύτερα αρχεία από τις ασπρόμαυρες σαρώσεις.
- Εάν σαρώνετε μεγάλο αριθμό σελίδων τη δεδομένη στιγμή, δοκιμάστε να σαρώσετε λιγότερες σελίδες, ώστε να δημιουργηθούν περισσότερα και μικρότερα αρχεία.

Προβλήματα με την αναγνώριση κειμένου (OCR) (Windows)

Ο σαρωτής χρησιμοποιεί οπτική αναγνώριση χαρακτήρων (OCR) για τη μετατροπή του κειμένου μιας σελίδας σε κείμενο, το οποίο μπορείτε να επεξεργαστείτε σε έναν υπολογιστή.

- Εάν είναι δυνατή η σάρωση του κειμένου αλλά όχι η επεξεργασία, θα πρέπει να κάνετε τις παρακάτω επιλογές πριν τη σάρωση:
 - Επιλέξτε μια συντόμευση σάρωσης που υποστηρίζει OCR. Οι παρακάτω συντομεύσεις σάρωσης υποστηρίζουν OCR:

- "Αποθήκευση ως" σε PDF
 - Αποστολή e-mail ως PDF
 - Αποθήκευση ως επεξεργάσιμου κειμένου (OCR)
 - Αποστολή στο Cloud
 - Καθημερινή σάρωση
- Επιλέξτε έναν από τους παρακάτω τύπους αρχείων εξόδου OCR, από το αναπτυσσόμενο πλαίσιο **Τύπος αρχείου**:
- Κείμενο (.txt)
 - Εμπλουτισμένο κείμενο (.rtf)
 - Word (.doc, .docx)
 - Excel (.xls, .xlsx)
 - CSV (.csv)
 - XML (.xml)
 - PDF με δυνατότητα αναζήτησης (.pdf)
 - PDF/A (.pdf)



ΣΗΜΕΙΩΣΗ: Εάν δεν έχετε επιλέξει έναν τύπο αρχείου εξόδου OCR, το έγγραφο σαρώνεται ως εικόνα και το κείμενο δεν είναι επεξεργάσιμο.

- Ελέγξτε τα πρωτότυπα.
 - Το λογισμικό ενδέχεται να μην αναγνωρίζει το κείμενο εάν είναι πολύ πυκνογραμμένο. Για παράδειγμα, εάν λείπουν χαρακτήρες ή εάν το κείμενο που μετατρέπει το λογισμικό έχει συνδυασμούς χαρακτήρων, το "rn" μπορεί να φαίνεται "m".
 - Η ακρίβεια του λογισμικού εξαρτάται από την ποιότητα της εικόνας, το μέγεθος του κειμένου, τη δομή του πρωτοτύπου και την ποιότητα της ίδιας της σάρωσης. Βεβαιωθείτε ότι η ποιότητα εικόνας του πρωτοτύπου είναι καλή.
 - Το έγχρωμο φόντο μπορεί να έχει ως αποτέλεσμα οι εικόνες να είναι πολύ θαμπές.
- Εάν οι ταινίες σάρωσης είναι βρόμικες, το αρχείο σάρωσης δεν θα έχει την καλύτερη δυνατή ευκρίνεια. Βεβαιωθείτε ότι οι ταινίες σάρωσης είναι καθαρές.

Προβλήματα ηλεκτρονικού ταχυδρομείου (μοντέλα N4000 snw1 και N7000 snw1)

Για να επιλύσετε προβλήματα ηλεκτρονικού ταχυδρομείου, δοκιμάστε τα παρακάτω.

Επαλήθευση της διεύθυνσης πύλης SMTP

Ανοίξτε τον Ενσωματωμένο διακομιστή Web, για να επιβεβαιώσετε ότι η διεύθυνση πύλης SMTP είναι σωστή. Επίσης, βεβαιωθείτε ότι η διεύθυνση ηλεκτρονικού ταχυδρομείου που χρησιμοποιείται είναι έγκυρη.

Επαλήθευση της διεύθυνσης πύλης LDAP (Windows)

Ακολουθήστε την παρακάτω διαδικασία για επικύρωση της πύλης LDAP στα Windows.

1. Ανοίξτε την Εξερεύνηση των Windows. Στη γραμμή διεύθυνσης, πληκτρολογήστε `LDAP://` αμέσως μετά τη διεύθυνση πύλης LDAP. Για παράδειγμα, πληκτρολογήστε `LDAP://12.12.12.12`, όπου το "12.12.12.12" αντιστοιχεί στη διεύθυνση πύλης LDAP.
2. Πατήστε το πλήκτρο **Enter**. Εάν η διεύθυνση πύλης LDAP είναι έγκυρη, ανοίγει το παράθυρο διαλόγου **Εύρεση ατόμων**.
3. Εάν η διεύθυνση πύλης LDAP δεν είναι έγκυρη, επικοινωνήστε με τον διαχειριστή του δικτύου.

Πρόσθετες πληροφορίες αντιμετώπισης προβλημάτων

Πίνακας 4-3 Πρόσθετη υποστήριξη αντιμετώπισης προβλημάτων

Υποστήριξη	Πού θα βρείτε
Λήψη τηλεφωνικής υποστήριξης για τη χώρα/περιοχή σας	Οι αριθμοί τηλεφώνου για κάθε χώρα/περιοχή υπάρχουν στο φυλλάδιο που περιλαμβάνεται στη συσκευασία του προϊόντος ή στη διεύθυνση www.hp.com/support .
Να έχετε πρόχειρο το όνομα του προϊόντος, τον αριθμό σειράς, την ημερομηνία αγοράς και την περιγραφή του προβλήματος.	Αρχική σελίδα υποστήριξης προϊόντος: <ul style="list-style-type: none">• Μοντέλα 2000 s2: www.hp.com/support/sj2000s2• Μοντέλα 3000 s4: www.hp.com/support/sj3000s4• Μοντέλα N4000 snw1: www.hp.com/support/sjn4000snw1• Μοντέλα 5000 s5: www.hp.com/support/sjflow5000s5• Μοντέλα 7000 s3: www.hp.com/support/sjflow7000s3• Μοντέλα N7000 snw1: www.hp.com/support/sjflown7000snw1
Λήψη διαδικτυακής υποστήριξης 24 ώρες το 24ωρο, λήψη βοηθητικών προγραμμάτων λογισμικού, προγραμμάτων οδήγησης και ηλεκτρονικών πληροφοριών	
Παραγγελία πρόσθετων συμβολαίων υπηρεσιών ή συντήρησης της HP	www.hp.com/support

Ευρετήριο

A

ακουστικές προδιαγραφές 1, 9, 11
αναλώσιμα
 κατάσταση, προβολή με
 Βοηθητικό πρόγραμμα HP για
 Mac 15, 47-49
 παραγγελία 50, 61
αναστολή λειτουργίας 1, 14
αντικατάσταση κυλίνδρων 50, 56,
58
αντιμετώπιση προβλημάτων
 βασικές συμβουλές 62
 γραμμές 62, 70
 διακοπή λειτουργίας 62, 65
 εγκατάσταση 62, 64
 έλεγχος τροφοδοσίας 62, 65
 εμπλοκές 62, 68, 69
 ευαίσθητα στοιχεία 15, 49
 θαμπές εικόνες 62, 70
 καλώδια 62, 64
 κατάργηση εγκατάστασης και
 επανεγκατάσταση
 λογισμικού 62, 64, 65
 κουμπιά 73, 74
 λανθασμένη τροφοδοσία 62, 69
 λείπουν σελίδες 62, 71, 74, 75
 λευκές σαρώσεις 62, 70, 71
 μαύρες σαρώσεις 62, 70, 71
 μεγάλα αρχεία σάρωσης 62, 71,
74, 75
 οθόνη 73, 74
 περικομμένες εικόνες 62, 70, 71
 πίνακας αφής 74
 προβλήματα τροφοδότησης 62,
68
 σαρώσεις δύο όψεων 62, 71, 74
 σάρωση ευαίσθητων
 στοιχείων 15, 49
 σειρά σελίδων 62, 71, 72, 74,
75
 στραβές εικόνες 62, 70
 ταχύτητα 15, 49, 62, 71, 74
 το χαρτί δεν τροφοδοτείται 62,
69
 τροφοδοσία 62, 65, 66
 LCD 73
απαιτήσεις συστήματος
 ελάχιστες 9

αυτόματη περικοπή ή στερέωση της
 σαρωμένης εικόνας σε επιλεγμένο
 μέγεθος σελίδας 15, 40
αυτόματος εντοπισμός μεγέθους
 σελίδας 15, 40, 45
αυτόματος εντοπισμός
 χρωμάτων 15
Αυτόματος εντοπισμός
 χρωμάτων 40

B

βοηθητικό πρόγραμμα HP 15, 47,
48
Βοηθητικό πρόγραμμα HP για Mac
 δυνατότητες 15, 47-49
 Bonjour 15, 47-49

Γ

γραμμές
 αντιμετώπιση προβλημάτων 62,
70

Δ

διαδρομή χαρτιού
 καθαρισμός 50
 προβλήματα τροφοδότησης 62,
68
διαχείριση ενέργειας 62, 65
διαχείριση ρυθμίσεων
 ενέργειας 62, 65
δίκτυα
 υποστηρίζεται 1, 9
 HP Web Jetadmin 14
δίσκοι
 περιλαμβάνεται 1, 9
 χωρητικότητα 1, 9
δίσκοι εισόδου και εξόδου
 εντοπισμός 1
δίσκος εισόδου
 εντοπισμός 2
 συμβουλές για τοποθέτηση 15,
26
 τοποθέτηση εγγράφων 15, 26
 τοποθέτηση καρτών 15, 26
δίσκος εξόδου
 εντοπισμός 1, 2

δυνατότητες

 αυτόματος εντοπισμός
 χρωμάτων 15, 40
 εντοπισμός μεγέθους
 σελίδας 15, 40, 45
 εντοπισμός πολλαπλής
 τροφοδότησης 15, 40, 43
 περικοπή ή στερέωση σαρωμένης
 εικόνας σε επιλεγμένο μέγεθος
 σελίδας 15, 40
 συντομεύσεις σάρωσης 40
 υποστήριξη σελίδων ιδιαίτερα
 μεγάλου μήκους 15, 40, 43
 υποστήριξη σελίδων μεγάλου
 μήκους 15, 40, 43

Ε

εγκατάσταση λογισμικού
 αντιμετώπιση προβλημάτων 62,
64
εικόνες με κηλίδες 62, 70
ελάχιστες απαιτήσεις
 συστήματος 9
εμπλοκές
 αντιμετώπιση προβλημάτων 62,
68, 69
ενεργοποίηση σαρωτή
 αντιμετώπιση προβλημάτων 62,
65, 66
εντοπισμός μεγέθους σελίδας 15,
40, 45
εντοπισμός πολλαπλής
 τροφοδότησης 15, 40, 43
εξαρτήματα
 παραγγελία 50, 56, 58
Εξυπηρέτηση πελατών HP 62, 77
ευαίσθητα στοιχεία, σάρωση 15,
49

Η

ηλεκτρικές προδιαγραφές 1, 9, 11

Θ

θαμπές εικόνες 62, 70

K

καθαρισμός
διαδρομή χαρτιού 50
κυλίνδρων 50
καλώδια
αντιμετώπιση προβλημάτων 62, 64
Καλώδιο USB
αντιμετώπιση προβλημάτων 62, 64
κατάργηση εγκατάστασης και επανεγκατάσταση λογισμικού 62, 64, 65
κατάσταση
HP Utility, Mac 15, 47-49
κιτ κυλίνδρων
αντικατάσταση 50, 56, 58
Κουμπί Ακύρωση 1, 7
Κουμπί Λειτουργία 1, 6, 7
κουμπί λειτουργίας, εντοπισμός 1, 2
Κουμπί σάρωσης δύο όψεων 7
Κουμπί σάρωσης μίας όψης 7
Κουμπί Scan (Σάρωση) 1, 6
κουμπιά
Άκυρο 1, 7
πίνακας αφής σαρωτή 7
πίνακας ελέγχου σαρωτή 1, 6, 7
Σάρωση 1, 6
Σάρωση διπλής όψης 7
Σάρωση μονής όψης 7
Τροφοδοσία 1, 6, 7
κυλίνδρων
αντικατάσταση 50, 56, 58
καθαρισμός 50

Λ

λανθασμένη τροφοδοσία
αντιμετώπιση προβλημάτων 62, 69
λείπουν σελίδες, αντιμετώπιση προβλημάτων 62, 71, 74, 75
λειτουργικά συστήματα (OS)
υποστηρίζεται 1, 9
λειτουργικά συστήματα, υποστηριζόμενα 9
λευκές σαρώσεις
αντιμετώπιση προβλημάτων 62, 70, 71
λογισμικό
αντιμετώπιση προβλημάτων εγκατάστασης 62, 64
βοηθητικό πρόγραμμα HP 15, 47, 48

κατάργηση εγκατάστασης και επανεγκατάσταση 62, 64, 65
Mac 1, 13
Windows 1, 12
λογισμικό για Windows 1, 12
λογισμικό σαρωτή
Mac 1, 13
Windows 1, 12
Λογισμικό HP Scan Extended
πληροφορίες 1, 12
λογισμικό macOS 1, 13
λοξές εικόνες 62, 70
Λυχνία LED λειτουργίας 1, 7

M

μαύρες σαρώσεις
αντιμετώπιση προβλημάτων 62, 70, 71
μέσα
αντιμετώπιση προβλημάτων 62, 69
εμπλοκές 62, 68, 69
λανθασμένη τροφοδοσία 62, 69
χωρίς τροφοδοσία 62, 69
μνήμη
περιλαμβάνεται 1, 9

O

οδηγοί χαρτιού, εντοπισμός 1, 2

Π

πανί καθαρισμού 50
πανί καθαρισμού διαδρομής χαρτιού HP 50
παραγγελία
αναλώσιμα 50, 61
κιτ αντικατάστασης κυλίνδρων 50, 56, 58
περικομμένες εικόνες
αντιμετώπιση προβλημάτων 62, 70, 71
περικοπή ή στερέωση σαρωμένης εικόνας σε επιλεγμένο μέγεθος σελίδας 15, 40
πίνακας ελέγχου 1
εντοπισμός 1, 2
κουμπιά 7
Βλέπετε πίνακας ελέγχου
πληροφορίες προϊόντος 1
προβλήματα με την οθόνη LCD 73
προβλήματα με τον πίνακα αφής 74
προβλήματα πίνακα αφής 74

προβλήματα προβολής 73, 74
προβλήματα τροφοδότησης 62, 68
προβλήματα LCD 73
προγράμματα οδήγησης
μεγέθη χαρτιού 15, 26, 27
προδιαγραφές
ηλεκτρικές και ακουστικές 1, 9, 11
προϊόν
αναστολή λειτουργίας 1, 14
αυτόματη απενεργοποίηση 1, 14

Σ

σαρώσεις δύο όψεων
αντιμετώπιση προβλημάτων 62, 71, 74
σάρωση
ευαίσθητα στοιχεία 15, 49
κάρτες 15, 26
προβλήματα τροφοδότησης 62, 68
πρωτότυπα 15, 26
υπερβολικά μεγάλα αρχεία 62, 71, 74, 75
Σάρωση 38
Σάρωση σε μονάδα USB
ενεργοποίηση 15, 21
Σάρωση σε φάκελο δικτύου
αρχική ρύθμιση 15, 18
Σάρωση σε email
διαμόρφωση 15
Σάρωση σε SharePoint
ενεργοποίηση 15
σάρωση στο cloud 15, 40
σαρωτής
πίνακας αφής 7
πίνακας ελέγχου 1, 6
σελίδες ανά λεπτό 1, 9
σελίδες εκτός σειράς 62, 71, 72, 74, 75
στραβές εικόνες 62, 70
συντήρηση
καθαρισμός διαδρομής χαρτιού 50
καθαρισμός κυλίνδρων 50
συντομεύσεις σάρωσης 40

T

ταχύτητα
αντιμετώπιση προβλημάτων 62, 71, 74
ταχύτητα, αντιμετώπιση προβλημάτων 15, 49

τεχνική υποστήριξη
ηλεκτρονική 62, 77
τοποθεσίες Web
ανταλλακτικά 50, 56, 58
παραγγελία αναλώσιμων 50, 61
υποστήριξη πελατών 62, 77
Τοποθεσίες Web
HP Web Jetadmin, λήψη 14
τροφοδοσία
αντιμετώπιση προβλημάτων
καλωδίου 62, 64
κατανάλωση 1, 9, 11
τροφοδότηση πολυσέλιδων
εγγράφων 62, 69

Υ

Υποστηριζόμενα λειτουργικά
συστήματα 9
υποστήριξη
ηλεκτρονική 62, 77
υποστήριξη πελατών
ηλεκτρονική 62, 77
υποστήριξη σελίδων ιδιαίτερα
μεγάλου μήκους 15, 40, 43
υποστήριξη σελίδων μεγάλου
μήκους 15, 40, 43

Χ

χαρτί
αντιμετώπιση προβλημάτων 62,
69
εμπλοκές 62, 68, 69
λανθασμένη τροφοδοσία 62, 69
υποστηριζόμενα μεγέθη 15, 26,
27
χωρίς τροφοδοσία 62, 69

C

cloud, σάρωση σε 15, 40

H

HP Scanner Tools Utility
χρήσεις για 1, 12
HP TWAIN 1, 12, 13
HP Utility, Mac 15, 47, 48
HP Web Jetadmin 14

I

ISIS 1, 12, 13

J

Jetadmin, HP Web 14

L

LED
λήψης φαξ 62, 63

M

Macintosh
βοηθητικό πρόγραμμα HP 15,
47, 48

O

online υποστήριξη 62, 77
OS (λειτουργικό σύστημα)
υποστηρίζεται 1, 9

T

TWAIN 1, 12, 13