



User Guide



HP OfficeJet 8010e series

HP-yritysilmoitukset

TÄSSÄ OLEVIA TIETOJA VOIDAAN MUUTTA ILMAN ERILLISTÄ ILMOITUSTA.

KAIKKI OIKEUDET PIDÄTETÄÄN. TÄMÄN MATERIAALIN KOPIOIMINEN, MUOKKAAMINEN TAI KÄÄNTÄMINEN ON KIELLETTY ILMAN HP:N KIRJALLISTA ENNAKKOLUPAA LUKUUN OTTAMATTA TEKIJÄNOIKEUSLAIN SALLIMIA TAPOJA. HP-TUOTTEIDEN JA -PALVELUJEN AINOAT TAKUUT MÄÄRITETÄÄN TUOTTEIDEN JA PALVELUJEN MUKANA TOIMITETTAVISSA RAJOITETUN TAKUUN LAUSEKKEISSA. TÄMÄN JULKAISUN SISÄLTÖÄ EI TULE TULKITA LISÄTAKUUKSI. HP EI VASTAA TÄMÄN JULKAISUN SISÄLTÄMISTÄ TEKNISISTÄ TAI TOIMITUKSELLISISTA VIRHEISTÄ TAI PUUTTEISTA.

© Copyright 2021 HP Development Company, L.P.

Microsoft and Windows are either registered trademarks or trademarks of Microsoft Corporation in the United States and/or other countries.

Mac, OS X ja AirPrint ovat Applen tavaramerkkejä Yhdysvalloissa ja muissa maissa.

ENERGY STAR ja ENERGY STAR -merkki ovat Yhdysvaltain ympäristönsuojeluviraston omistamia rekisteröityjä tavaramerkkejä.

Android ja Google Play ovat Google Inc:n tavaramerkkejä.

Amazon ja Kindle ovat Amazon.com, Inc:n tai sen tytäryhtiöiden tavaramerkkejä.

iOS on Ciscon rekisteröimä tavaramerkki USA:ssa ja muissa maissa, ja sitä käytetään tässä luvalla.

Turvallisuustietoja



Kun käytät laitetta, noudata aina turvallisuusmääräyksiä, jotta palovaara ja sähköiskujen riski olisi mahdollisimman pieni.

- On tärkeää, että luet ja ymmärrät kaikki tulostimen mukana toimitettavat ohjeet.
- Noudata kaikkia tuotteeseen merkittyjä varoituksia ja ohjeita.
- Irrota tuote seinäpistorasiasta ennen puhdistamista.
- Tuotetta ei saa asentaa tai käyttää veden lähellä tai kun olet märkä.
- Asenna tuote vakaalle, tukevalle alustalle.
- Asenna tuote suojattuun paikkaan, jossa johdon päälle ei voi astua eikä johtoon voi kompastua, jottei johto vaurioidu.
- Jos tuote ei toimi asianmukaisesti, katso kohtaa [Ongelmanratkaisu](#).
- Laitteen sisällä ei ole käyttäjän huollettavia osia. Jätä laitteen huoltaminen ammattitaitoisen huoltohenkilöstön tehtäväksi.

Sisällysluettelo

1 Aluksi	1
Tulostimen osat	2
Ohjauspaneelin toiminnot	5
Tulostimen virran katkaiseminen	8
2 Tulostusmateriaalin ja paperin lisäämisen perusteet	9
Paperin lisääminen	10
Alkuperäiskappaleen asettaminen lasille	20
Alkuperäiskappaleiden asettaminen asiakirjansyöttölaitteeseen	22
Perustietoja papereista	23
Vinkkejä paperin valintaan ja käyttöön	24
3 Tulostimen yhdistäminen	25
HP+-tulostimien vaatimukset	26
Tulostimen asentaminen langatonta yhteyttä	27
Tulostimen yhdistäminen USB-kaapelilla	30
Verkon asetusten muuttaminen	31
-palvelun käyttäminen	32
4 Tulostimen hallintatyökalut	35
HP Smart -sovelluksen käyttäminen tulostamiseen, skannaamiseen ja hallintaan	36
HP-tulostinohjelmiston avaaminen (Windows)	37
Työkaluryhmä (Windows)	38
Sisäinen verkkopalvelin	39
Tulostimen päivittäminen	42
5 Web-palvelut	43
Mitä Web-palvelut ovat?	44
Verkkopalveluiden aloittaminen	45
Verkkopalveluiden poistaminen	47

6 Tulostaminen	48
Tulostus HP Smart -sovelluksella	49
Tulostaminen tietokoneella	51
Mobiililaitteilta tulostaminen	57
Tulostusvinkkejä	58
7 Kopioiminen ja skannaaminen	60
Kopioiminen ja skannaaminen HP Smart -sovelluksella	61
Kopioiminen tulostimesta	63
Skannaaminen HP-tulostinohjelmistolla (Windows 7)	64
Skannaus Webscan-toimintoa käyttämällä	67
Kopiointi- ja skannausvihjeitä	68
8 Kasettien hallinta	69
Tietoja kaseteista ja tulostuspäästä	70
Värillistä mustetta kuluu jonkin verran myös tulostettaessa pelkästään mustalla kasetilla.	71
Arvioitujen mustetasojen tarkastaminen	72
Mustekasettien vaihtaminen	73
Mustekasettien tilaaminen	77
Tulostustarvikkeiden säilyttäminen	78
Nimetön käyttötietojen tallennus	79
Mustekasetin takuutiedot	80
9 Ongelmanratkaisu	81
Avun saanti HP Smart -sovelluksesta	82
Ongelman ratkaiseminen tulostimen ohjauspaneelin avulla	83
Tämän oppaan ohjeita	84
Tulostimen raportit	101
Ongelmien ratkaisu verkkopalveluiden avulla	103
Tulostimen kunnossapito	104
Alkuperäisten tehdasoletusten ja -asetusten palauttaminen	108
HP-tuki	109
10 HP EcoSolutions (HP ja ympäristö)	111
Virranhallinta	112
Hiljainen tila	114
Tulostustarvikkeiden käytön parantaminen	115
Liite A Tekniset tiedot	116
Tekniset tiedot	117

Ilmoituksia säädöksistä	119
Ympäristönsuojeluohjelma	125

Hakemisto	132
------------------------	------------

1 Aluksi

Tässä oppaassa on tulostimen käyttöön ja ongelmien ratkaisuun liittyviä tietoja.

- [Tulostimen osat](#)
- [Ohjauspaneelin toiminnot](#)
- [Tulostimen virran katkaiseminen](#)

Tulostimen osat

- [Näkymä ylhäältä ja edestä](#)
- [Tulostustarvikealue](#)
- [Laite takaa](#)

Näkymä ylhäältä ja edestä

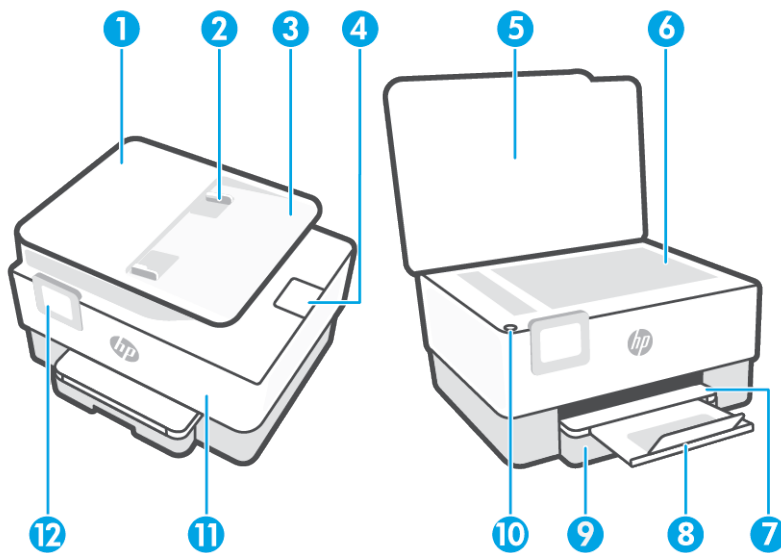

1	Asiakirjansyöttölaite
2	Asiakirjansyöttölaiteen paperin leveysohjaimet
3	Asiakirjansyöttölaiteen lokero
4	Asiakirjansyöttölaiteen tulostusjatke
5	Skannerin kansi
6	Skannerin lasi
7	Tulostelokero
8	Tulostelokeron jatke
9	Syöttölokero
10	Virtapainike
11	Etuluukku
12	Ohjauspaneelin näyttö

Tulostustarvikealue

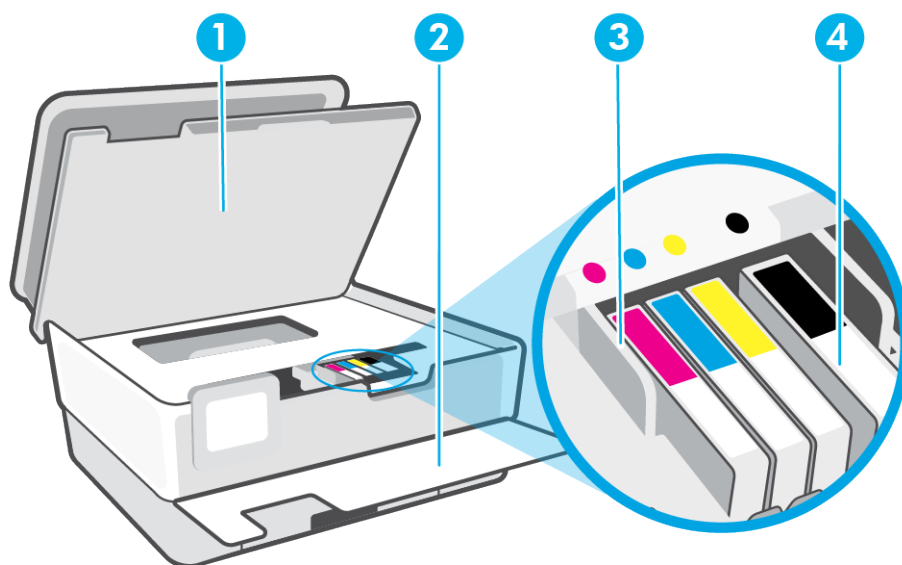

1 Tulostuskasettien suojakansi

2 Etuluukku

3 Tulostuspää

4 Värikasetit

 **HUOMAUTUS:** Kasetit on säilytettävä tulostimessa mahdollisten tulostuslaatuongelmien ja tulostuspään vioittumisen välttämiseksi. Vältä tarvikkeiden poistamista pitkiksi ajoiksi. Älä sammuta tulostinta, jos kasetti puuttuu.

Laite takaa

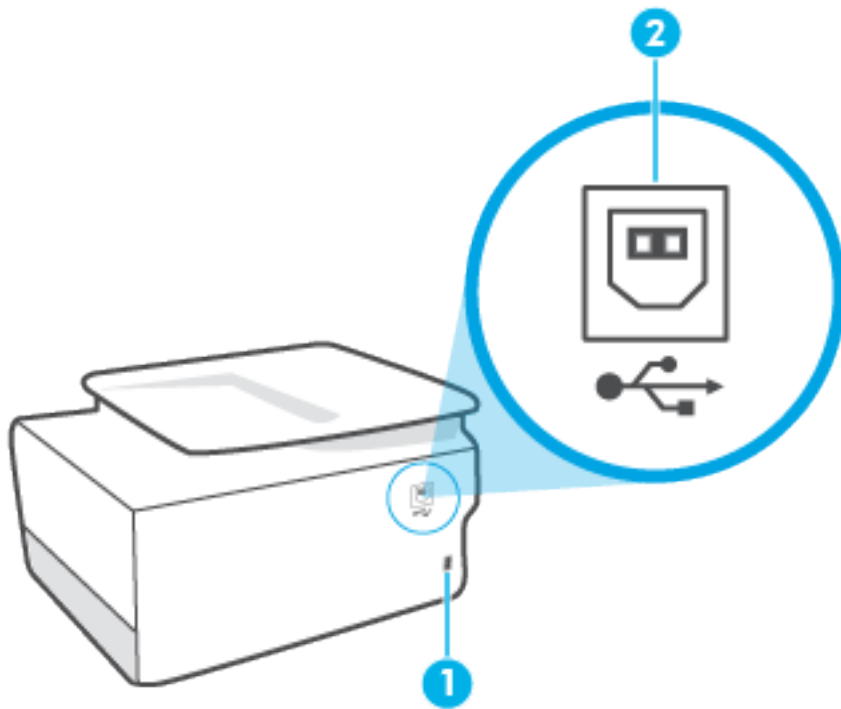

1 Virtajohdon liitin

2 Takaosan USB-portti

HUOMAUTUS: Tämän tulostimen USB-liitännän päällä on tarra. Määritä tulostimen asetukset HP Smart -sovelluksella ja verkkoyhteydellä, niin saat HP+-tarjouksen. Määrittämisen jälkeen voit halutessasi tulostaa USB-kaapeliyhteydellä, mutta tulostimen on oltava lisäksi yhä yhteydessä Internetiin, jos olet ottanut HP+-palvelun käyttöön.

Ohjauspaneelin toiminnot

- [Nosta ohjauspaneeli ylös](#)
- [Yleiskuvaus painikkeista ja valoista](#)
- [Toimintopainikkeet](#)
- [Työkalupalkin kuvakkeet](#)
- [Muuta tulostimen asetuksia](#)

Nosta ohjauspaneeli ylös

Ohjauspaneeli on liikkuva, joten sitä on helpompi käyttää.

- Nosta ohjauspaneelia painamalla sen yläosaa.

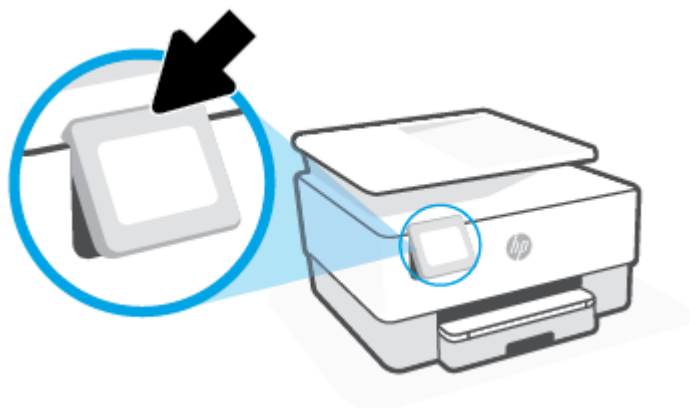

HUOMAUTUS: Palauta ohjauspaneeli alkuperäiseen asentoon painamalla sen pohjaa.

Yleiskuvaus painikkeista ja valoista

Seuraavassa kuvassa ja siihen liittyvässä taulukossa esitellään lyhyesti tulostimen ohjauspaneelin toiminnot.

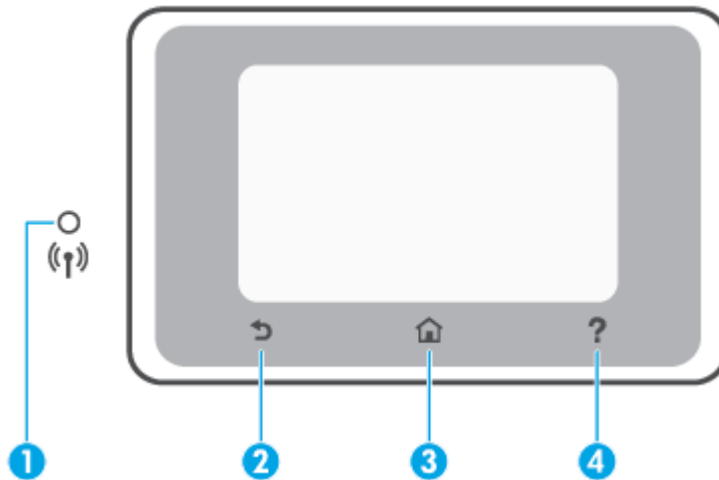



Numero	Nimi ja kuvaus
1	<p>Langattoman laitteen merkivalo: Näyttää tulostimen langattoman yhteyden tilan.</p> <ul style="list-style-type: none"> Tasainen sininen valo tarkoittaa, että langaton yhteys on muodostettu ja voit tulostaa. Hitaasti vilkkuva ja välillä selvästi sammuva valo merkitsee, että langaton yhteys on käytössä mutta määrittämättä. Yhdistä tulostin kohdan Tulostimen asentaminen langatonta yhteyttä ohjeiden avulla. Hitaasti vilkkuva valo ilmoittaa, että langaton yhteys on käytössä, mutta tulostinta ei ole yhdistetty verkkoon. Varmista, että tulostin on langattoman signaalin kantoalueella. Nopeasti vilkkuva valo ilmaisee langattoman yhteyden virhettä. Lisätietoja on tulostimen näyttöön tulevassa viestissä. Jos langaton yhteys on pois käytöstä, langattoman yhteyden merkivalo ei pala.
2	<p>Takaisin-painike: palaaminen edelliseen valikkoon</p>
3	<p>Aloitus-painike: Tällä painikkeella voit palata muista näkymistä aloitusnäkyymään.</p>
4	<p>Ohje-painike: Aloitusnäytössä tällä avataan ohjevalikko. Jos tämä kuvake näkyy muissa näytöissä, se antaa asiayhteyteen sopivia ohjeita.</p>

Toimintopainikkeet

Toimintopainike	Tarkoitus
Kopioiminen	Kopioi asiakirja, henkilötodistus tai valokuva.
Skannaaminen	Skannaa asiakirja tai valokuva.
Asetukset	Muuta asetuksia tai tee ylläpitotoimintoja.

Työkalupalkin kuvakkeet

Tulostimen ohjauspaneelissa olevan työkalupalkin avulla voit käyttää näytössä olevia kuvakkeita, tarkistaa tulostimen tilan tai valvoa ja hallita käynnissä olevia ja ajastettuja tulostustehtäviä.

Kuvake	Tarkoitus
	Langaton: Langattoman yhteyden tila ja valikkovaihtoehdot. Lisätietoja on kohdassa Tulostimen asentaminen langatonta yhteyttä .
	Wi-Fi Direct: Näyttää Wi-Fi Direct -toiminnon tilan, nimen ja salasanan sekä yhteydessä olevien laitteiden määrän. Voit myös muuttaa asetuksia ja tulostaa oppaan.
	Muste: Näyttää arvioidut musteen tasot. HUOMAUTUS: Mustemääriä koskevat varoitukset ja mustemäärän ilmaisintoiminnot antavat vain likimääräistä tietoa musteen todellisesta määrästä. Kun tulostin antaa matalan mustetaso varoituksen, sinun kannattaa harkita vaihtokasetin hankkimista mahdollisten tulostusviivästysten välttämiseksi. Mustekasetteja ei tarvitse vaihtaa, ennen kuin niin kehoitetaan tekemään.

Muuta tulostimen asetuksia

Ohjauspaneelin avulla voit muuttaa tulostimen toimintaa ja asetuksia, tulostaa raportteja ja saada ohjeita tulostimen käyttöön.

 **VIHJE:** Jos tulostin on liitetty tietokoneeseen, voit muuttaa tulostimen asetuksia myös hallintatyökalujen avulla tietokoneessa.

Lisätietoja näistä työkaluista on kohdassa [Tulostimen hallintatyökalut](#).

Toimintojen asetusten muuttaminen

Ohjauspaneelin Aloitus-näkymässä näkyy tulostimen käytettävissä olevat toiminnot. Jotkin toimintojen ominaisuudet sallivat asetusten muuttamisen.

1. Valitse **Kopioi** tai **Skannaa** ja valitse sitten haluamasi vaihtoehto.
2. Kun olet valinnut toiminnon, kosketa  (**Asetukset**), selaa käytettävissä olevia asetuksia ja kosketa sitä asetusta, jota haluat muuttaa.
3. Muuta asetusta noudattamalla näyttöön ilmestyviä ohjeita.

 **VIHJE:** Voit palata Aloitus-näkymään koskettamalla painiketta  (Aloitus).

Tulostusasetusten muuttaminen

Voit muuttaa tulostimen asetuksia tai tulostaa raportteja **Asennus**-valikkonäkymässä olevien vaihtoehtojen avulla:

1. Valitse tulostimen ohjauspaneelistä  (**Asetukset**).
2. Selaa näkymiä kosketuksella.
3. Valitse näkymä tai toiminto koskettamalla näytöllä näkyvää kohdetta.

 **VIHJE:** Voit palata Aloitus-näkymään koskettamalla painiketta  (Aloitus).

Tulostimen virran katkaiseminen

Sammuta tulostin painamalla  (Virta). Odota, että virran merkkivalo sammuu, ennen kuin irrotat virtajohdon tai katkaiset jatkojohdosta virran.

⚠ HUOMIO: Jos tulostin sammutetaan väärin, tulostuskasettivaunu ei palaa oikeaan asentoon, mikä aiheuttaa kasetteihin ja tulostuslaatuun liittyviä ongelmia.

2 Tulostusmateriaalin ja paperin lisäämisen perusteet

- [Paperin lisääminen](#)
- [Alkuperäiskappaleen asettaminen lasille](#)
- [Alkuperäiskappaleiden asettaminen asiakirjansyöttölaitteeseen](#)
- [Perustietoja papereista](#)
- [Vinkkejä paperin valintaan ja käyttöön](#)

Paperin lisääminen

Tavallisen paperin lisääminen

1. Vedä syöttölokero ulos.

 **HUOMAUTUS:** Jos syöttölokerossa on paperia, poista se ennen kuin lisäät toisen kokoista tai tyyppistä paperia.



2. Liu'uta paperin leveysohjaimet syöttölokeron reunoja vasten.



3. Aseta paperi pystysuuntaisesti ja tulostuspuoli alaspäin.

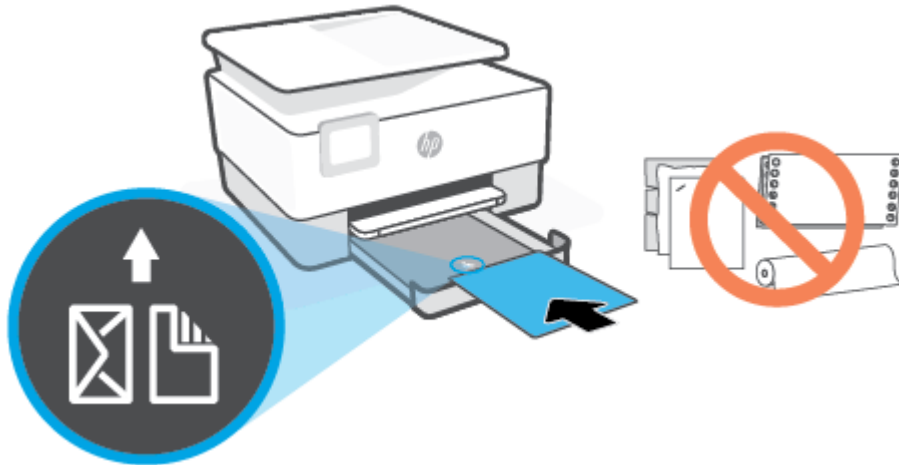

Varmista, että paperipino on asetettu oikein paperilokeron etuosassa olevien paperikokomerkkien kohdalle. Varmista myös, että paperipino ei ylitä paperialustan vasempaan reunaan merkittyä pinon korkeutta.

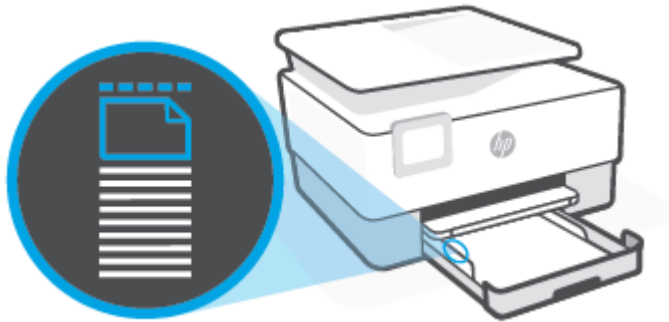

 **HUOMAUTUS:** Älä lisää paperia tulostuksen ollessa käynnissä.

4. Liu'uta paperiohjaimia, kunnes ne koskettavat paperipinon reunoihin, ja sulje sitten lokero.



5. Aseta syöttölokero takaisin tulostimeen.



6. Vedä tulostelokeron jatke ulos kuvan osoittamalla tavalla.



Legal-paperin lisääminen

1. Vedä syöttölokero ulos.

 **HUOMAUTUS:** Jos syöttölokerossa on paperia, poista se ennen kuin lisäät toisen kokoista tai tyyppistä paperia.



2. Liu'uta paperin leveysohjaimet syöttölokeroon reunoja vasten.



3. Laajenna syöttölokeroa painamalla sen vasemmassa etureunassa olevaa painiketta.

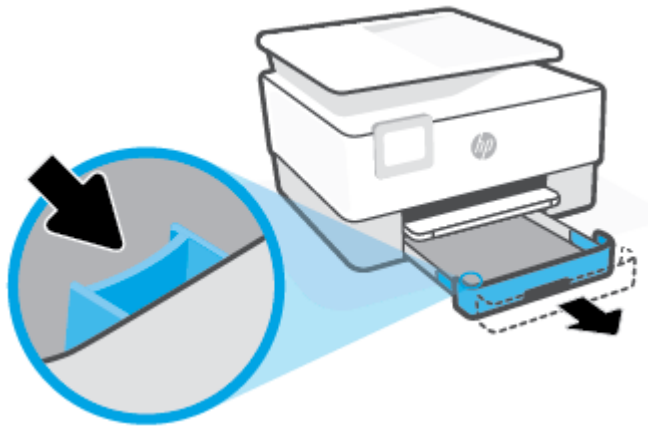

4. Aseta paperi pystysuuntaisesti ja tulostuspuoli alaspäin.

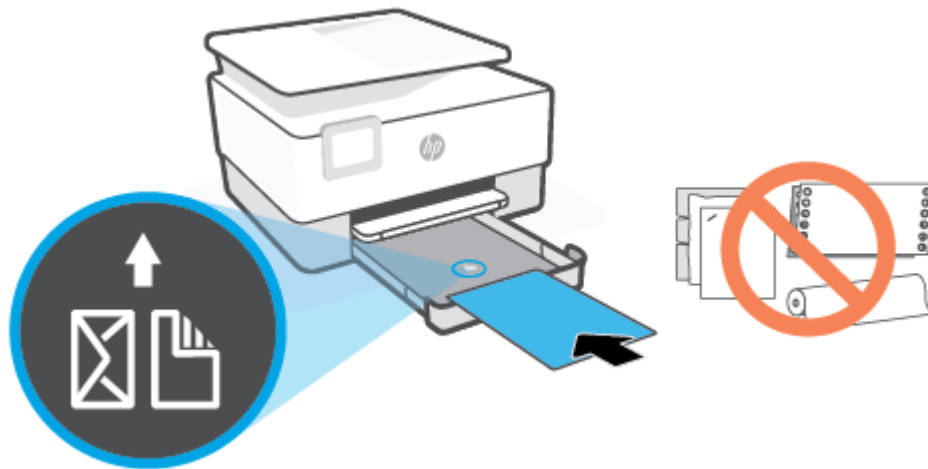

Varmista, että paperipino on asetettu oikein paperilokeron etuosassa olevien paperikokomerkkien kohdalle. Varmista myös, että paperipino ei ylitä paperialustan vasempaan reunaan merkittyä pinon korkeutta.

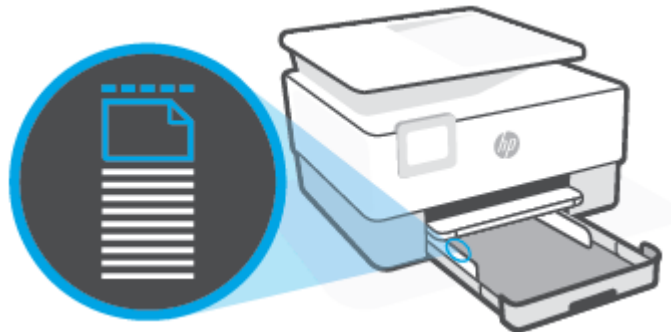

 **HUOMAUTUS:** Älä lisää paperia tulostuksen ollessa käynnissä.

5. Liu'uta paperiohjaimia, kunnes ne koskettavat paperipinon reunoihin, ja sulje sitten lokero.



6. Aseta syöttölokero takaisin tulostimeen.



 **HUOMAUTUS:** Kun asetat syöttölokeron, lokeron jatke jää tulostimen ulkopuolelle. Tämä on oikein.

7. Vedä tulostelokeron jatke ulos kuvan osoittamalla tavalla.

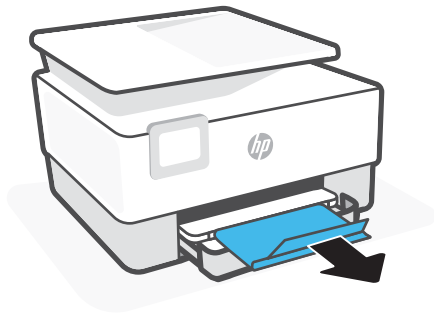

Kirjekuorien lisääminen

1. Vedä syöttölokero ulos.

 **HUOMAUTUS:** Jos syöttölokerossa on paperia, poista se ennen kuin lisäät toisen kokoista tai tyyppistä paperia.





2. Liu'uta paperin leveysohjaimet syöttölokeroon reunoja vasten.

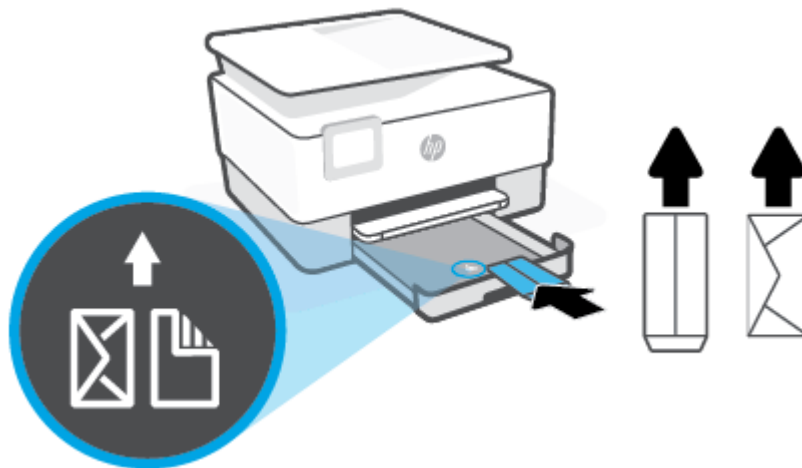

3. Aseta kirjepaperi pystysuuntaisesti ja tulostuspuoli alaspäin.

Lisätietoja syöttölokeroon lisättävien kirjekuorien enimmäismäärästä on kohdassa [Tekniset tiedot](#).



 **HUOMAUTUS:** Älä lisää paperia tulostuksen ollessa käynnissä.

4. Siirrä paperin leveysohjaimia, kunnes ne koskettavat kirjekuoripinon vasenta ja oikeaa reunaa.



5. Aseta syöttölokero takaisin tulostimeen.



6. Vedä tulostelokeron jatke ulos kuvan osoittamalla tavalla.

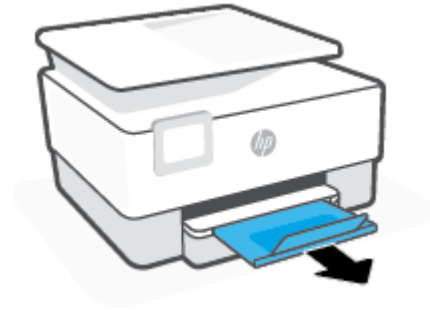

Korttien ja valokuvapaperin lisääminen

1. Vedä syöttölokero ulos.



HUOMAUTUS: Jos syöttölokerossa on paperia, poista se ennen kuin lisäät toisen kokoista tai tyyppistä paperia.



2. Liu'uta paperin leveysohjaimet syöttölokeron reunoja vasten.



3. Aseta kortit tai valokuvapaperi pystysuuntaisesti ja tulostuspuoli alaspäin.

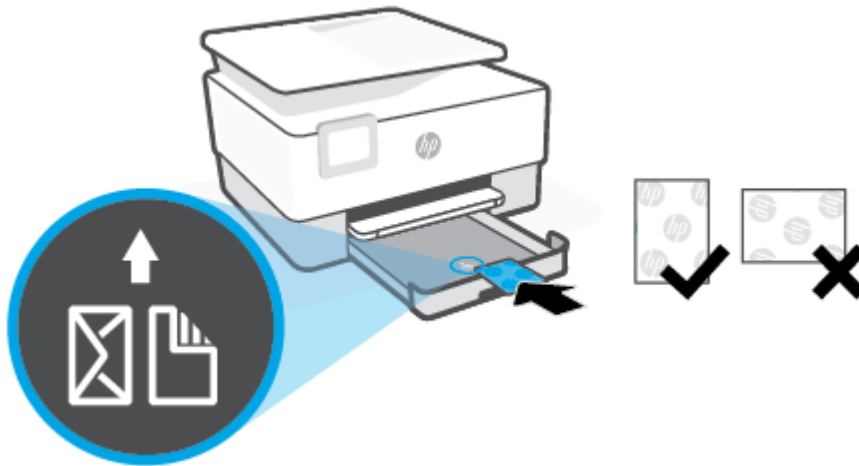

Varmista, että kortti- tai valokuvapaperipino on linjassa sopivan paperikoon kanssa paperialustan etuosassa. Varmista myös, että kortti- tai valokuvapaperipino ei ylitä syöttölokeron vasempaan reunaan merkittyjä pinon korkeuksia.



 **HUOMAUTUS:** Älä lisää paperia tulostuksen ollessa käynnissä.

4. Liu'uta paperiohjaimia, kunnes ne koskettavat paperipinon reunoihin, ja sulje sitten lokero.

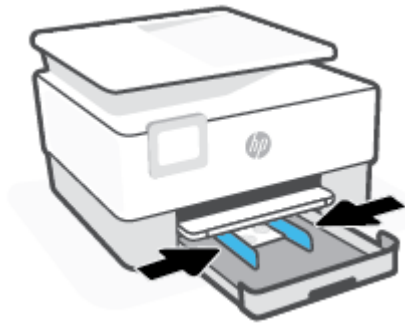

5. Aseta syöttölokero takaisin tulostimeen.



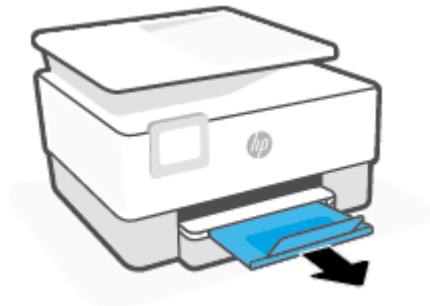

6. Vedä tulostelokeron jatke ulos kuvan osoittamalla tavalla.



Alkuperäiskappaleen asettaminen lasille

Voit kopioida tai skannata alkuperäiskappaleita asettamalla ne skannerin lasille.

 **HUOMAUTUS:** Skanneri ei ehkä toimi oikein, jos lasi tai kansi on likainen. Lisätietoja on kohdassa [Tulostimen kunnossapito](#).

 **HUOMAUTUS:** Poista kaikki alkuperäiskappaleet syöttölaitteesta, ennen kuin nostat tulostimen kannen.

Alkuperäiskappaleen asettaminen lasille

1. Nosta skannerin kansi.



2. Aseta alkuperäinen materiaali kuvapuoli alaspäin ja tasaa lasin vasemmassa takakulmassa olevan merkinnän kanssa.

 **VIHJE:** Myös skannerin lasin reunaan merkityt merkit osoittavat, mihin kohtaan alkuperäiskappale asetetaan.

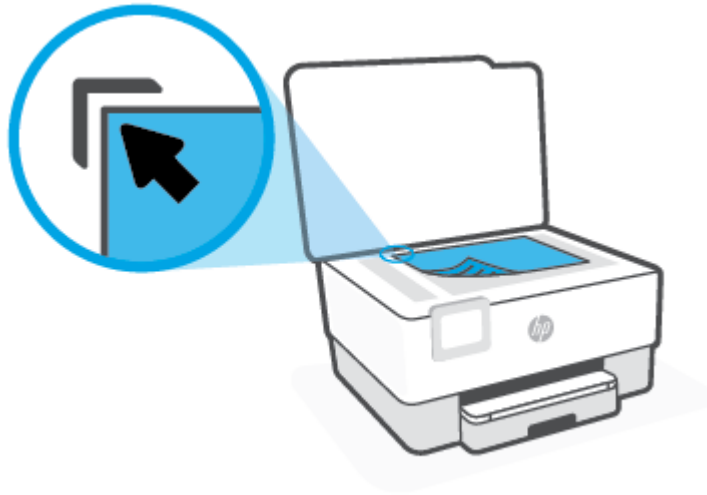

3. Sulje kansi.

Alkuperäiskappaleiden asettaminen asiakirjansyöttölaitteeseen

Voit kopioida tai skannata asiakirjoja asettamalla ne asiakirjansyöttölaitteeseen.

⚠ HUOMIO: Älä laita automaattiseen asiakirjansyöttölaitteeseen valokuvia, sillä ne saattavat vahingoittaa. Käytä vain asiakirjansyöttölaitteen tukemia paperilaatuja.

📝 HUOMAUTUS: Jotkin toiminnot, kuten **Sovita sivulle** -kopiointitoiminto, eivät ole käytettävissä, kun alkuperäiskappale asetetaan asiakirjansyöttölaitteeseen. Jos haluat käyttää kyseisiä toimintoja, aseta alkuperäiskappale skannerin lasille.

Alkuperäiskappaleen asettaminen asiakirjansyöttölaitteeseen

1. Aseta alkuperäiskappale asiakirjansyöttölaitteeseen tulostuspuoli ylöspäin.
 - a. Jos alkuperäinen asiakirja on pystysuuntainen, aseta sivut laitteeseen asiakirjan yläreuna edellä. Jos alkuperäinen asiakirja on vaakasuuntainen, aseta sivut laitteeseen asiakirjan vasen reuna edellä.
 - b. Liu'uta paperia asiakirjansyöttölaitteen sisään, kunnes kuulet merkkiään tai näet näytössä ilmoituksen, että lisätyt arkit on havaittu.

💡 VIHJE: Asiakirjansyöttölaitteessa on kaavio, jossa neuvotaan, kuinka alkuperäiskappaleet lisätään asiakirjansyöttölokeroon.

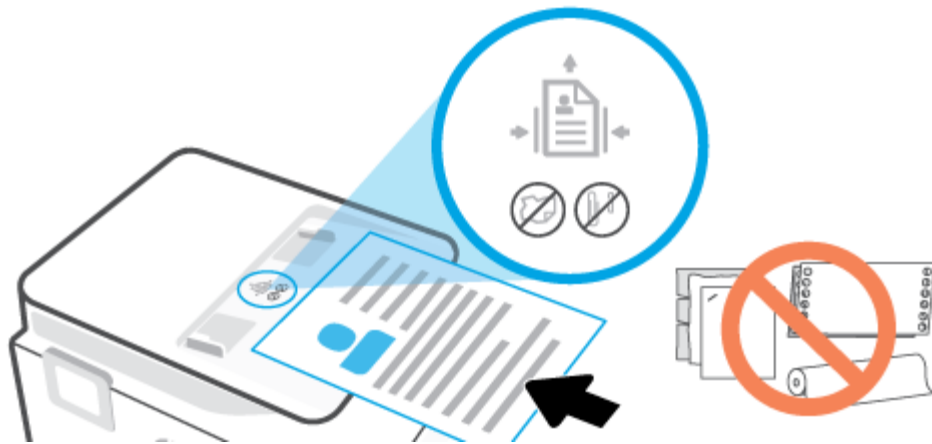

2. Liu'uta paperinohjaimia sisäänpäin, kunnes ne koskettavat paperipinon vasenta ja oikeaa reunaa.

Perustietoja papereista

Tulostin on suunniteltu toimimaan useimpien toimistopapereiden kanssa. On suositeltavaa kokeilla erilaisia paperityyppejä, ennen kuin niitä hankitaan suuria määriä. Paras mahdollinen tulostuslaatu saadaan käyttämällä HP-papereita. Lisätietoja HP-paperista löytyy HP:n verkkosivustossa osoitteessa www.hp.com.



HP suosittelee ColorLok-logolla varustetun tavallisen paperin käyttämistä jokapäiväisessä tulostuksessa. Kaikki ColorLok-logolla varustetut paperit on testattu riippumattomassa testauslaitoksessa sen luotettavuuden ja tulostuslaadun korkeiden standardien täyttämiseksi. ColorLok-paperit tarjoavat terävät, voimakkaat värit, tummemmat mustan sävyt. Lisäksi ne kuivuvat nopeammin kuin tavalliset paperit. Kaikki suurimmat paperinvalmistajat valmistavat ColorLok-logolla varustettuja papereita eripainoisina ja -kokoisina versioina.

Vinkkejä paperin valintaan ja käyttöön

Noudattamalla seuraavia ohjeita tulostuksen laatu on paras mahdollinen.

- Lisää lokeroon tai asiakirjansyöttölaitteeseen vain yhden tyyppistä ja kokoista paperia kerrallaan.
- Varmista, että paperi on laitettu oikein paikalleen, kun se ladataan syöttölokeroon tai asiakirjansyöttölaitteeseen.
- Älä täytä lokeroa tai asiakirjansyöttölaitetta liian täyteen.
- Jotta tukokset, heikko tulostusjälki ja muut tulostusongelmat voidaan välttää, älä lisää lokeroon tai asiakirjansyöttölaitteeseen seuraavanlaista paperia:
 - Moniosaiset lomakkeet
 - Vahingoittunut, käpristynyt tai ryppyinen tulostusmateriaali
 - Aukkoja tai reikiä sisältävä tulostusmateriaali
 - Voimakkaasti kuvioitu, kohokuvioitu tai mustetta huonosti imevä tulostusmateriaali
 - Liian kevyt tai helposti venyvä tulostusmateriaali
 - Niittejä tai paperinliittimiä sisältävä tulostusmateriaali

3 Tulostimen yhdistäminen

Tulostimesi tukee seuraavia yhteystapoja tulostusta varten: Wi-Fi, Wi-Fi Direct, Ethernet ja USB.

Määritä tulostimen asetukset HP Smart -ohjelmistolla ja verkkoyhteydellä, niin saat HP+-tarjouksen. Määrittämisen jälkeen voit halutessasi tulostaa USB-kaapeli- tai Wi-Fi Direct -yhteydellä, mutta tulostimen on oltava lisäksi yhä yhteydessä Internetiin, jos olet ottanut HP+-palvelun käyttöön.

- [HP+-tulostimien vaatimukset](#)
- [Tulostimen asentaminen langatonta yhteyttä](#)
- [Tulostimen yhdistäminen USB-kaapelilla](#)
- [Verkon asetusten muuttaminen](#)
- [-palvelun käyttäminen](#)

HP+-tulostimien vaatimukset

Pidä tulostin yhteydessä Internetiin.

HP+-tulostimet ovat pilvipalveluun yhdistettyjä laitteita, jotka toimivat vain, kun niillä on yhteys Internetiin. Internet-yhteyden avulla tulostin pystyy toimittamaan HP+-sovellusominaisuudet ja laiteohjelmistopäivitykset. Asetuksia määritettäessä tulostin on yhdistettävä Internetiin Wi-Fi- tai Ethernet-yhteydellä. Määrittämisen jälkeen voit halutessasi tulostaa USB-kaapeliyhteydellä, mutta tulostimen on oltava yhä yhteydessä Internetiin.

Käytä alkuperäisiä HP:n kasetteja.

Alkuperäiset HP:n kasetit ovat HP:n valmistamia ja HP myy niitä virallisessa HP-pakkauksessa. Jos tulostimeen asennetaan muita kuin alkuperäisiä HP-tarvikkeita tai uudelleentäytettyjä kasetteja, HP+-tulostin ei toimi odotetusti.

Hanki HP Account -tili.

Luo HP Account -tili tai kirjaudu siihen tulostimen hallintaa varten.

Tulostimen asentaminen langatonta yhteyttä

- [Ennen kuin aloitat](#)
- [Yhdistäminen HP Smart -sovelluksella](#)
- [Tulostimen yhdistäminen langattomaan verkkoon](#)
- [Yhteystyyppin muuttaminen](#)
- [Langattoman yhteyden testaaminen](#)
- [Langattomien ominaisuuksien ottaminen käyttöön ja poistaminen käytöstä](#)



HUOMAUTUS: Jos tulostimen yhdistämisessä ilmenee ongelmia, katso [Verkko- ja yhteysongelmat](#).



VIHJE: Lisätietoja tulostimen käyttöönotosta ja langattomasta käytöstä on HP Wireless Printing Centerissä osoitteessa (www.hp.com/go/wirelessprinting).

Ennen kuin aloitat

Varmista, että seuraavat ehdot täyttyvät:

- Langaton verkko on määritetty ja se toimii oikein.
- Tulostin ja tulostinta käyttävät tietokoneet ovat samassa verkossa (tai aliverkossa).

Tulostinta yhdistettäessä sinua voidaan pyytää antamaan langattoman verkon nimi (SSID) ja langattoman verkon salasana.

- Anna langattoman verkon nimi -kohtaan langattoman verkkosi nimi.
- Langattoman verkon salasana estää muita käyttäjiä muodostamasta luvaton yhteyttä langattomaan verkkoon. Langaton verkkoyhteys saattaa käyttää vaadittavan suojaustason mukaan joko WPA-salasanaa tai WEP-avainta.

Jos verkon nimeä tai suojauksen salasanaa ei ole vaihdettu langattoman verkon asennuksen jälkeen, nämä tiedot voi joissain tapauksissa löytää langattoman reitittimen taka- tai sivuosasta.

Jos et löydä verkon nimeä tai suojauksen salasanaa tai jos et muista näitä tietoja, katso lisätietoja tietokoneen tai langattoman reitittimen käyttöoppaasta. Jos tietoja ei vielä löydy, ota yhteyttä verkon järjestelmänvalvojaan tai henkilöön, joka asensi langattoman verkon.

Yhdistäminen HP Smart -sovelluksella

Asennus HP Smart -sovelluksella

Tulostimen voi asentaa langattomaan verkkoon HP Smart -sovelluksella. HP Smart -sovellus on tuettu iOS-, Android-, Windows- ja Mac-laitteissa. Lisätietoja sovelluksesta on kohdassa [HP Smart -sovelluksen käyttäminen tulostamiseen, skannaamiseen ja hallintaan](#).

1. Varmista, että sekä tulostimesi että tietokoneesi ovat yhdistettynä samaan langattomaan verkkoon.
2. Jos tulostimen ensikäynnistyksestä on kulunut yli kaksi tuntia ja tulostinta ei ole määritetty langattomasti, aseta se verkon asennustilaan palauttamalla sen verkkoasetukset. Lisätietoja tulostimen verkkoasetusten palauttamisesta on kohdassa [Alkuperäisten tehdasoletusten ja -asetusten palauttaminen](#).

3. Jos käytät iOS- tai Android-mobiililaitetta, varmista, että Bluetooth on päällä.

**HUOMAUTUS:**

- HP Smart -sovelluksessa käytetään Bluetoothia vain tulostimen asennukseen. Tämä nopeuttaa ja helpottaa asennusprosessia iOS- ja Android-mobiililaitteissa.
- Bluetooth-tulostusta ei tueta.

4. Avaa HP Smart -sovellus laitteella.

5. **iOS/Android:** Napauta HP Smart -sovelluksen aloitusnäytössä **+** (plus) -kuvaketta ja valitse sitten tulostin. Jos tulostin ei ole luettelossa, valitse **Lisää uusi tulostin**.

Windows: Napauta tai napsauta HP Smart -sovelluksen aloitusnäytössä **+** (plus) -kuvaketta ja valitse tai lisää sitten tulostin.

Mac: Napsauta HP Smart -sovelluksen aloitusnäytössä **+** (plus) -kuvaketta ja valitse sitten tulostin. Jos tulostin ei ole luettelossa, valitse **Tulostin > Asenna uusi tulostin**.

Lisää tulostin verkkoon noudattamalla laitteen näyttöön tulevia ohjeita.

Langattoman yhteyden asetusten muuttaminen (HP Smart -sovellus)

1. Jos tulostimen ensikäynnistyksestä on kulunut yli kaksi tuntia eikä tulostinta ole määritetty langattomasti, aseta se verkon asennustilaan palauttamalla sen verkkoasetukset.

Asennustila on käytössä kaksi tuntia. Lisätietoja tulostimen verkkoasetusten palauttamisesta on kohdassa [Alkuperäisten tehdasoletusten ja -asetusten palauttaminen](#).

2. Napauta HP Smart -sovelluksen aloitusnäytön **+** (plus) -kuvaketta ja valitse sitten uuden tulostimen lisääminen.

Tulostimen yhdistäminen langattomaan verkkoon

Määritä langaton yhteys tulostimen ohjauspaneelistä käyttämällä Langattoman asennustoimintoa.



HUOMAUTUS: Tutustu kohdassa [Ennen kuin aloitat](#) olevaan luetteloon, ennen kuin jatkat.

1. Valitse tulostimen ohjauspaneelistä (Langaton yhteys).
2. Valitse (**Asetukset**).
3. Valitse **Langattoman yhteyden asetukset**.
4. Valitse **Langaton asennustoiminto** tai **Wi-Fi Protected Setup** (Suojattu Wi-Fi-asennus).
5. Noudata näyttöön tulevia ohjeita ja suorita asennus loppuun.

Jos olet käyttänyt tulostinta jo jonkin toisen yhteystyyppin, kuten USB-yhteyden, kautta, ota tulostin käyttöön langattomassa verkossa toimimalla kohdassa [Yhteystyyppin muuttaminen](#) annettujen ohjeiden mukaan.

Yhteystyyppin muuttaminen

Kun olet asentanut HP-tulostinohjelmiston ja yhdistänyt tulostimen tietokoneeseen tai verkkoon, voit vaihtaa yhteystyyppin (esimerkiksi USB-yhteyden langattomaksi yhteydeksi) ohjelmiston avulla.

USB-yhteyden vaihtaminen langattomaan yhteyteen: (Windows)

Tutustu kohdassa [Ennen kuin aloitat](#) olevaan luetteloon, ennen kuin jatkat.

1. Avaa HP-tulostinohjelmisto. Lisätietoja on kohdassa [HP-tulostinohjelmiston avaaminen \(Windows\)](#).
2. Valitse **Työkalut**.
3. Valitse **Laitteen asennus ja ohjelmisto**.
4. Valitse **Muuta USB-tulostinyhteys langattomaksi yhteydeksi**. Noudata näytön ohjeita.

Langattoman yhteyden vaihtaminen USB-yhteyteen (Windows)

- Liitä tulostin tietokoneeseen USB-kaapelilla. USB-portti on tulostimen takaosassa. Katso tarkka sijainti kohdasta [Laitte takaa](#).

Langattoman yhteyden testaaminen



Saat tietoja tulostimen langattomasta yhteydestä tulostamalla langattoman yhteyden testiraportin. Langaton testiraportti antaa tietoja tulostimen tilasta, MAC-osoitteesta ja IP-osoitteesta. Jos langattomassa yhteydessä on ongelmia tai langatonta yhteyttä ei voida muodostaa, langattoman verkon testiraportti voi auttaa myös vianmäärityksessä. Jos tulostin on yhteydessä verkkoon, testiraportti antaa tietoja verkon asetuksista.

Langattoman toiminnan testiraportin tulostaminen

1. Valitse tulostimen ohjauspaneelistä  (Langaton yhteys) ja valitse sitten  (**Asetukset**).
2. Valitse **Tulosta raportit**.
3. Valitse **Langatt. verkon testirap..**

Langattomien ominaisuuksien ottaminen käyttöön ja poistaminen käytöstä

Kun langattomat toiminnot ovat käytössä, tulostimen ohjauspaneelin sininen yhteysmerkkivalo palaa.

1. Valitse tulostimen ohjauspaneelistä  (Langaton yhteys) ja valitse sitten  (**Asetukset**).
2. Ota langaton toiminto käyttöön tai poista se käytöstä **Langaton**-asetuksen vieressä olevalla vaihtopainikkeella.

Tulostimen yhdistäminen USB-kaapelilla



HUOMAUTUS:

- Älä yhdistä tulostinta USB-kaapelilla, kun sen asetuksia määritetään ensimmäistä kertaa. HP+-tulostin ei toimi odotetusti, jos USB-kaapelia käytetään asetusten määrittämiseen ensimmäisellä käyttökerralla.
 - Tulostimella on oltava aina yhteys Internetiin määrittystä ja käyttöä varten.
-

Katso vaatimukset kohdassa [HP+-tulostimien vaatimukset](#).

1. Irrota tarvittaessa tulostimen takana USB-liitännän päällä oleva tarra.
2. Liitä tulostin tietokoneeseen USB-kaapelilla.
3. Avaa HP Smart -sovellus tietokoneessa. Katso [HP Smart -sovelluksen käyttäminen tulostamiseen, skannaamiseen ja hallintaan](#).
4. Napsauta tai napauta kohdassa HP Smart  (pluskuvaketta) tai **Add Printer** (Lisää tulostin) ja valitse sitten vaihtoehto, jolla valitaan tai lisätään tulostin.
Lisää tulostin noudattamalla annettuja ohjeita.
5. Luo pyydettyessä HP Account -tili ja rekisteröi tulostin.



Verkon asetusten muuttaminen

Tulostimen langattoman yhteyden asetukset voi määrittää ja niitä voi muokata tulostimen ohjauspaneelista. Ohjauspaneelista voi myös suorittaa erilaisia verkkohallintatehtäviä. Näitä ovat esimerkiksi verkon asetusten tarkastelu ja muuttaminen, verkon oletusasetusten palauttaminen sekä langattoman yhteyden avaaminen ja katkaiseminen.

⚠ HUOMIO: Verkkoasetuksilla voi määrittää tärkeitä asetuksia. Ellet ole kokenut käyttäjä, joitakin näistä asetuksista ei ole suositeltavaa muuttaa (esimerkiksi linkin nopeutta, IP-asetuksia, oletusyhdyskäytävää ja palomuuriasetuksia).

Verkkoasetusten tulostaminen

Tee jokin seuraavista:

- Valitse tulostimen ohjauspaneelin aloitusnäytöstä  (Langaton yhteys), niin saat näkyviin verkon tilinäköymän. Tulosta verkkokokoonpanosivu koskettamalla **Tulosta tiedot** -kohtaa.
- Valitse tulostimen ohjauspaneelin aloitusnäytöstä  (**Asetukset**) ja **Työkalut** ja valitse lopuksi **Verkkoasetusraportti**.

IP-asetusten muuttaminen

IP-oletusasetus on **Automaattinen**, jolloin IP-asetukset määritetään automaattisesti. Jos olet kokenut käyttäjä ja haluat käyttää muita asetuksia, voit muuttaa IP-osoitetta, aliverkon peitettä, oletusyhdyskäytävää tai muita asetuksia manuaalisesti.

💡 VIHJE: On suositeltavaa yhdistää tulostin verkkoon automaattisen toiminnon kautta ennen sen IP-osoitteen asettamista manuaalisesti. Tällöin reititin pystyy määrittämään muut tulostimen tarvitsemat asetukset, kuten aliverkon maskin, oletusyhteyksikäytävä ja DNS-osoite.

⚠ HUOMIO: Ole huolellinen, kun määrität IP-osoitetta manuaalisesti. Jos annat asennuksen aikana virheellisen IP-osoitteen, verkon osat eivät voi muodostaa yhteyttä tulostimeen.

1. Valitse tulostimen ohjauspaneelista  (Langaton yhteys) ja valitse sitten  (**Asetukset**).

2. Kosketa kohtaa **Lisäasetukset**.

3. Kosketa kohtaa **IP-asetukset**.

Näyttöön tulee viesti, jossa varoitetaan, että IP-osoitteen muuttaminen poistaa tulostimen verkosta.

4. Jatka valitsemalla **OK**.

5. Oletusasetuksena on **Automaattinen**. Vaihda asetukset manuaalisesti koskettamalla **Manuaalinen** ja syöttämällä sitten seuraaviin asetuksiin sopivat tiedot:

- **IP-osoite**
- **Subnet Mask (Aliverkon peite)**
- **Default Gateway (Oletusyhdyskäytävä)**
- **DNS Address (IP-osoite)**

6. Tee muutokset ja valitse sitten **Käytä**.



-palvelun käyttäminen

Wi-Fi Direct -toiminnon avulla tietokoneesta, älypuhelimesta, taulutietokoneesta tai muusta langatonta yhteyttä käyttävästä laitteesta voidaan tulostaa langattomasti muodostamatta yhteyttä langattomaan verkkoon.

Wi-Fi Direct -yhteyden käyttöohjeet



- Varmista, että tietokoneessasi tai matkalaitteessasi on tarvittava ohjelmisto.
 - Jos käytät tietokonetta, varmista, että olet asentanut HP:n tulostinohjelmiston.
Jos HP:n tulostinohjelmistoa ei ole asennettu tietokoneelle, muodosta ensin Wi-Fi Direct -yhteys ja asenna sitten tulostinohjelmisto. Kun tulostinohjelmisto kysyy yhteystyyppiä, valitse **Langaton**.
 - Jos käytät matkalaitetta, varmista, että olet asentanut yhteensopivan tulostussovelluksen. Lisää tietoja matkatulostuksesta saat vierailemalla osoitteessa www.hp.com/global/us/en/eprint/mobile_printing_apps.html.
- Varmista, että tulostimen Wi-Fi Direct -toiminto on otettu käyttöön.
- Enintään viisi tietokonetta ja mobiililaitetta voi käyttää samaa Wi-Fi Direct -yhteyttä.
- Wi-Fi Direct -toimintoa voi käyttää, kun tulostin on liitetty myös joko USB-johdolla tietokoneeseen tai langattomasti verkkoon.
- Wi-Fi Direct -toimintoa ei voi käyttää tietokoneen, mobiililaitteen tai tulostimen yhdistämiseksi internetiin.

-yhteyden ottaminen käyttöön

1. Valitse tulostimen ohjauspaneelin aloitusnäytöstä  (Wi-Fi Direct).
2. Valitse  (**Asetukset**).
3. Jos näytön mukaan Wi-Fi Direct on **Ei käytössä** , ota se käyttöön **Wi-Fi Direct** -asetuksen vieressä olevalla vaihtopainikkeella.

 **VIHJE:** Wi-Fi Direct -yhteyden voi ottaa käyttöön myös sisäisen verkkopalvelimen kautta. Lisätietoja sisäisen verkkopalvelimen käytöstä on kohdassa [Sisäinen verkkopalvelin](#) .

Yhteystyyppin muuttaminen

1. Valitse tulostimen ohjauspaneelin aloitusnäytöstä  (Wi-Fi Direct).
2. Valitse  (**Asetukset**).
3. Valitse **Yhteystapa** ja valitse sitten **Automaattinen** tai **Manuaalinen**.
 - Jos langatonta verkkoyhteyttä määriteltäessä käytettiin **Automaattista** tilaa, mobiililaitte kytkeytyy tulostimeen automaattisesti.
 - Jos langatonta verkkoyhteyttä määriteltäessä käytettiin **Manuaalista** tilaa, vahvista yhdistäminen tulostimen näytöltä tai syötä tulostimen PIN -koodi mobiililaitteeseen. PIN -koodi näytetään tulostimen näytöllä, kun laitteita yhdistetään.

Tulostus Wi-Fi Direct -toimintoa tukevasta, langatonta yhteyttä käyttävästä mobiililaitteesta

Tarkista, että mobiililaitteelle on asennettu HP Print Service -laajennuksen uusin versio. Laajennuksen voi ladata Google Play -sovelluskaupasta.

1. Varmista, että olet ottanut tulostimen Wi-Fi Direct -toiminnon käyttöön.
2. Ota Wi-Fi Direct käyttöön mobiililaitteelta. Lisätietoja on matkalaitteen mukana toimitetuissa ohjeissa.
3. Valitse mobiililaitteella olevasta, tulostusta tukevasta sovelluksesta dokumentti ja valitse vaihtoehto, joka tulostaa dokumentin.

Laitteelle avautuu luettelo käytettävissä olevista tulostimista.

4. Valitse käytettävissä olevista tulostimista Wi-Fi Direct -nimi, joka on muotoa **DIRECT-**-HP OfficeJet 8010** (** tarkoittaa tulostimesi yksilöiviä merkkejä), ja noudata sitten tulostimen ja mobiililaitteen näytöille tulevia ohjeita.
5. Tulosta asiakirja.

Tulostus langatonta yhteyttä käyttävästä mobiililaitteesta, joka ei tue Wi-Fi Direct -toimintoa

Varmista, että olet ottanut käyttöön yhteensopivan tulostussovelluksen matkalaitteessa. Lisätietoja on osoitteessa www.hp.com/global/us/en/eprint/mobile_printing_apps.html.

1. Varmista, että olet ottanut tulostimen Wi-Fi Direct -toiminnon käyttöön.
2. Ota käyttöön langaton yhteys matkalaitteessa. Lisätietoja on matkalaitteen mukana toimitetuissa ohjeissa.



HUOMAUTUS: Jos mobiililaitteesi ei tue langatonta yhteyttä, et voi käyttää Wi-Fi Direct -toimintoa.

3. Muodosta matkalaitteesta yhteys uuteen verkkoon. Käytä samaa menetelmää, jota tavallisesti käytät muodostaaksesi yhteyden uuteen langattomaan verkkoon tai yhteispisteeseen. Valitse Wi-Fi Direct -nimi havaittujen langattomien verkkojen luettelosta. Nimi voi olla esimerkiksi **DIRECT-**-HP OfficeJet 8010** (jossa ** ovat tulostimen yksilöiviä merkkejä).

Anna pyydettyä Wi-Fi Direct -salasana.

4. Tulosta asiakirja.

Tulostus langattomaan yhteyteen kykenevältä tietokoneelta (Windows)

1. Varmista, että olet ottanut tulostimen Wi-Fi Direct -toiminnon käyttöön.
2. Ota tietokoneen langaton yhteys käyttöön. Lisätietoja on tietokoneen mukana toimitetuissa ohjeissa.



HUOMAUTUS: Jos tietokoneesi ei tue langatonta yhteyttä, et voi käyttää Wi-Fi Direct -toimintoa.

3. Muodosta tietokoneesta yhteys uuteen verkkoon. Käytä samaa menetelmää, jota tavallisesti käytät muodostaaksesi yhteyden uuteen langattomaan verkkoon tai yhteispisteeseen. Valitse Wi-Fi Direct -nimi havaittujen langattomien verkkojen luettelosta. Nimi voi olla esimerkiksi **DIRECT-**-HP OfficeJet 8010** (jossa ** ovat tulostimen yksilöiviä merkkejä).

Anna pyydettyä Wi-Fi Direct -salasana.

4. Jatka vaiheeseen 5, jos tulostin on asennettu ja kytketty tietokoneeseen langattoman verkon kautta. Jos tulostin on asennettu ja kytketty tietokoneeseen USB-kaapelilla, asenna tulostinohjelmisto käyttämällä Wi-Fi Direct -yhteyttä.

- a. Avaa HP-tulostinohjelmisto. Lisätietoja on kohdassa [HP-tulostinohjelmiston avaaminen \(Windows\)](#).
- b. Valitse **Työkalut**.
- c. Valitse **Tulostimen asetukset ja ohjelmisto** ja **Yhdistä uusi laite**.



HUOMAUTUS: Jos olet aiemmin asentanut tulostimen käyttämällä USB-liitäntää ja haluat vaihtaa Wi-Fi Direct-sovellukseen, älä valitse **Convert a USB connected printer to wireless** (Muunna USB:llä kytketty tulostin langattomaksi) -vaihtoehtoa.

- d. Valitse näyttöön tulevasta **Verkkoyhteysasetukset** -ohjelmistonäytöstä **Langaton**.
 - e. Valitse HP-tulostin havaittujen tulostimien luettelosta.
 - f. Noudata näytön ohjeita.
5. Tulosta asiakirja.

4 Tulostimen hallintatyökalut

Tässä osassa käsitellään seuraavia aiheita:

- [HP Smart -sovelluksen käyttäminen tulostamiseen, skannaamiseen ja hallintaan](#)
- [HP-tulostinohjelmiston avaaminen \(Windows\)](#)
- [Työkaluryhmä \(Windows\)](#)
- [Sisäinen verkkopalvelin](#)
- [Tulostimen päivittäminen](#)

HP Smart -sovelluksen käyttäminen tulostamiseen, skannaamiseen ja hallintaan

HP Smart -sovellus voi auttaa muun muassa seuraavissa tulostimen tehtävissä:

- tulostimen asennus ja liittäminen
- asiakirjojen ja valokuvien tulostus ja skannaus
- asiakirjojen jakaminen sähköpostitse ja muilla sovelluksilla
- tulostimen asetusten hallinta, tulostimen tilan tarkastaminen, raporttien tulostaminen ja tarvikkeiden tilaaminen.

HP Smart -sovellusta tuetaan mobiililaitteissa ja tietokoneissa, joissa on käytössä iOS, Android, Windows 10 ja macOS 10.13 tai uudempi.



HUOMAUTUS: HP Smart -sovelluksen saa vain tietyillä kielillä. Jotkin ominaisuudet toimivat vain tietyissä tulostimissa tai malleissa. HP Smart ei tue kaikkia tiedostomuotoja. Katso [Hanki lisätietoja tuotteesta HP Smart](#).

HP Smart -sovelluksen asentaminen ja avaaminen

Asenna ja avaa HP Smart tekemällä seuraavat vaiheet, yhdistä tulostin ja aloita sovelluksen käyttö.

1. Lataa ja asenna HP Smart -sovellus laitteeseesi osoitteesta 123.hp.com .



HUOMAUTUS:

- **iOS-, Android-, Windows 10- ja macOS-laitteet:** HP Smart -sovelluksen voi myös ladata kunkin laitteen omasta sovelluskaupasta.
 - **Windows 7:** Voit ladata HP-tulostinohjelmiston täältä: 123.hp.com , asentaa ohjelmiston ja yhdistää tulostimen langattomasti ohjelmiston avulla.
2. Avaa HP Smart asennuksen jälkeen.
 - **iOS/Android:** Napauta HP Smart laitteen työpöydällä tai sovellusvalikossa.
 - **Windows 10:** Napsauta tietokoneen työpöydällä **Käynnistä** ja valitse sitten **HP Smart** luettelosta.
 - **MacOS:** Valitse HP Smart Launchpadista.
 3. Yhdistä tulostin langattomasti HP Smart -sovelluksen avulla. Katso [Yhdistäminen HP Smart -sovelluksella](#).
 4. Luo pyydettäessä HP Account -tili ja rekisteröi tulostin.

Hanki lisätietoja tuotteesta HP Smart

Voit tutustua tuotteen HP Smart yhdistämiseen sekä sillä tulostamiseen ja skannaamiseen käymällä laitteesi verkkosivuilla:

- **iOS/Android:** www.hp.com/go/hpsmart-help
- **Windows 10:** www.hp.com/go/hpsmartwin-help
- **MacOS:** www.hp.com/go/hpsmartmac-help

HP-tulostinohjelmiston avaaminen (Windows)

Kun HP-tulostinohjelmisto on asennettu, toimi oman käyttöjärjestelmäsi ohjeiden mukaisesti:

- **Windows 10:** Napsauta tietokoneen työpöydällä **Käynnistä**, valitse sovellusluettelosta **HP** ja valitse sitten kuvake, jossa on tulostimen nimi.
- **Windows 8.1:** Valitse aloitusnäytön vasemmasta alakulmasta nuoli alaspäin ja valitse tulostimen nimi.
- **Windows 8:** Napsauta hiiren kakkospainikkeella aloitusnäytöstä mitä tahansa tyhjää kohtaa, valitse sovellusriviltä **Kaikki sovellukset** ja valitse sitten tulostimen nimi.
- **Windows 7:** Valitse tietokoneen työpöydältä **Käynnistä** ja valitse **Kaikki ohjelmat**. Valitse **HP** ja napsauta tulostimen kansiota. Valitse kuvake, jossa on tulostimen nimi.



HUOMAUTUS: Jos HP:n tulostinohjelmistoa ei ole asennettu tietokoneelle, käy osoitteessa 123.hp.com ja lataa ja asenna tarvittava ohjelmisto.

Työkaluryhmä (Windows)

Työkaluryhmä antaa tulostinta koskevia ylläpitotietoja.

Työkaluryhmän avaaminen

1. Avaa HP-tulostinohjelmisto. Lisätietoja on kohdassa [HP-tulostinohjelmiston avaaminen \(Windows\)](#).
2. Valitse **Tulosta ja skannaa** .
3. Valitse **Tulostimen ylläpito**.

Sisäinen verkkopalvelin

Kun tulostin on yhdistetty verkkoon, tulostimen sisäistä verkkopalvelinta käyttämällä voi tarkastella tilatietoja, muuttaa asetuksia ja hallita tulostinta tietokoneen kautta.

 **HUOMAUTUS:** Verkoasetusten tarkasteleminen ja muuttaminen saattaa vaatia salasanan.

 **HUOMAUTUS:** Sisäisen verkkopalvelimen avaaminen ja käyttäminen ei edellytä Internet-yhteyttä. Jotkin ominaisuudet eivät kuitenkaan ole tällöin käytössä.

- [Tietoja evästeistä](#)
- [Sisäisen verkkopalvelimen avaaminen](#)
- [Sisäistä verkkopalvelinta ei voi käyttää](#)

Tietoja evästeistä

Upotettu web-palvelin (EWS) tallentaa pieniä tekstitiedostoja (evästeitä) kiintolevyllä selaamisen aikana. Evästeiden avulla EWS-palvelin tunnistaa tietokoneen seuraavalla kerralla. Jos esimerkiksi olet määrittänyt EWS-palvelimen kielen, evästeen avulla palvelin muistaa kielivalinnan niin, että seuraavalla käyttökerralla sivut näkyvät valitulla kielellä. Osa evästeistä (kuten asiakaskohtaiset asetukset tallentava eväste) tallennetaan tietokoneelle, jolta ne voi poistaa manuaalisesti.

Voit määrittää selaimen hyväksymään kaikki evästeet tai määrittää, että kunkin evästeen käyttö sallitaan tai kielletään aina niiden esiintyessä. Voit myös poistaa tarpeettomat evästeet selaimen avulla.

Joissakin tulostimissa evästeiden poistaminen käytöstä poistaa käytöstä myös vähintään yhden seuraavista ominaisuuksista:

- Eräiden ohjattujen asennustoimintojen käyttäminen
- Sulautetun web-palvelimen kieliasetuksen muistaminen
- EWS:n Aloitus-sivun mukauttaminen

Lisätietoja tietosuoja- ja evästeasetusten muuttamisesta sekä evästeiden tarkastelusta ja poistamisesta on verkkoselaimen käyttöohjeissa.

Sisäisen verkkopalvelimen avaaminen

Voit käyttää sisäistä verkkopalvelinta verkon tai Wi-Fi Direct -yhteyden välityksellä.

Sisäisen verkkopalvelimen avaaminen verkon välityksellä



1. Voit tarkistaa tulostimen IP-osoitteen tai isäntänimen koskettamalla  (Langaton yhteys) tai tulostamalla verkkokokoonpanosivun.

 **HUOMAUTUS:** Tulostimen on oltava verkossa ja tulostimella pitää olla IP-osoite.

2. Kirjoita tulostimelle määritetty IP-osoite tai isäntänimi tietokoneeseen asennetun yhteensopivan selaimen osoiteriville.

Jos IP-osoite on esimerkiksi 123.123.123.123, kirjoita selaimen seuraava osoite: `http://123.123.123.123`.

Sisäisen verkkopalvelimen avaaminen Wi-Fi Direct -yhteyden välityksellä

1. Valitse tulostimen ohjauspaneelin aloitusnäytöstä  (Wi-Fi Direct).
2. Valitse  (**Asetukset**).
3. Jos näytön mukaan Wi-Fi Direct on **Ei käytössä** , ota se käyttöön **Wi-Fi Direct** -asetuksen vieressä olevalla vaihtopainikkeella.
4. Voit hakea Wi-Fi Direct -tunnusta langattoman tietokoneen avulla ja muodostaa yhteyden siihen. Esimerkki: **DIRECT-**-HP OfficeJet 8010** (jossa ** ovat tulostimen yksilöiviä merkkejä).
Anna pyydettäessä Wi-Fi Direct -salasana.
5. Kirjoita tuettuun selaimeen seuraava osoite: `http://192.168.223.1`.

Sisäistä verkkopalvelinta ei voi käyttää

Tarkista verkkoasetukset

- Varmista, että et ole kytkenyt tulostinta verkkoon puhelinjohdolla tai suoralla verkkoyhteyksikaapelilla.
- Varmista, että verkkokaapeli on kytketty lujasti tulostimeen.
- Varmista, että verkkokeskitin, kytkin ja reititin ovat päällä ja toimivat oikein.

Tarkista tietokone

- Varmista, että käytettävä tietokone on liitetty samaan verkkoon kuin tulostin.

Tarkista verkkoselain

- Varmista, että verkkoselain vastaa järjestelmän vähimmäisvaatimuksia.
- Jos verkkoselain käyttää välipalvelinasetuksia Internet-yhteyden muodostamisessa, kokeile poistaa nämä asetukset käytöstä. Lisätietoja on selaimen mukana toimitetuissa ohjeissa.
- Varmista, että JavaScript ja evästeet ovat käytössä verkkoselaimessa. Lisätietoja on selaimen mukana toimitetuissa ohjeissa.

Tulostimen IP-osoitteen tarkistaminen

- Varmista, että tulostimen IP-osoite on oikein.

Selvitä tulostimen IP-osoite valitsemalla tulostimen ohjauspaneelin aloitusnäytöstä  (Langaton yhteys).

Jos haluat hankkia tulostimen IP-osoitteen tulostamalla verkkokokoonpanosivun, valitse tulostimen ohjauspaneelin aloitusnäytöstä  (**Asetukset**), valitse **Työkalut** ja lopuksi **Verkkoasetusraportti**.

- Varmista, että tulostimen IP-osoite on oikea. Tulostimen IP-osoitteen on oltava saman muotoinen kuin reitittimen IP-osoite. Reitittimen IP-osoite voisi olla esimerkiksi 192.168.0.1 tai 10.0.0.1, ja tulostimen IP-osoite on 192.168.0.5 tai 10.0.0.5.

Jos tulostimen IP-osoitteen muoto on vastaava kuin 169.254.XXX.XXX tai 0.0.0.0, se ei ole kytkettynä verkkoon.

 **VIHJE:** Jos tietokoneesi käyttää Windows-järjestelmää, voit etsiä HP-tukea Internetistä osoitteessa www.support.hp.com. Tämä verkkosivusto tarjoaa tietoa ja työkaluja, joita voi käyttää monien yleisten tulostinongelmien ratkaisuun.

Tulostimen päivittäminen

Oletusasetusten mukaan tulostin etsii automaattisesti uusia päivityksiä, jos se on yhdistettynä verkkoon ja jos Verkkopalvelut on käytössä.

Tulostimen päivittäminen tulostimen ohjauspaneelin kautta

1. Valitse tulostimen ohjauspaneelistä  (**Asetukset**).
2. Valitse **Työkalut**.
3. Valitse **Tulostimen päivittäminen** .
4. Valitse **Tarkista nyt**.

Tulostimen automaattisen päivitysten etsimisen salliminen



HUOMAUTUS: **Automaattinen päivitys** on oletusarvoisesti **Käytössä** .

1. Valitse tulostimen ohjauspaneelistä  (**Asetukset**).
2. Valitse **Työkalut**.
3. Valitse **Päivitä tulostin**.
4. Valitse **Tulostimen päivitykset**.
5. Valitse **Asenna automaattisesti (suositellaan)**, **Huomauta, kun päivitys on saatavilla** tai **Älä tarkista**.

Tulostimen päivittäminen sisäisen verkkopalvelimen kautta

1. Avaa sisäinen verkkopalvelin.
Lisätietoja on kohdassa [Sisäinen verkkopalvelin](#) .
2. Valitse **Tools** (Työkalut) -välilehti.
3. Napsauta **Tulostimen päivitykset** -osiossa **Firmware Updates** (Laitteistopäivitykset) ja noudata näyttöön tulevia ohjeita.



HUOMAUTUS:

- Jos toiminto pyytää salasanaa, kirjoita tulostimen tarrassa oleva PIN-koodi. PIN-tarra on kasetti-/ patruunaluukun sisäpuolella.
- Jos välityspalvelinasetukset pyydetään määrittämään ja jos verkossa käytetään välityspalvelinasetuksia, määritä asetukset noudattamalla näytöllä näkyviä ohjeita. Jos tietoja ei ole saatavilla, ota yhteys verkon järjestelmänvalvojaan tai henkilöön, joka asensi verkon.
- Jos tulostinpäivitys on saatavilla, tulostin lataa ja asentaa päivityksen sekä käynnistyy sitten uudelleen.

5 Web-palvelut

- [Mitä Web-palvelut ovat?](#)
- [Verkkopalveluiden aloittaminen](#)
- [Verkkopalveluiden poistaminen](#)

Mitä Web-palvelut ovat?

Tulostin tarjoaa innovatiivisia pilvipalveluratkaisuja, kuten Tulosta missä tahansa -toiminnon, skannauksen ja tallennuksen pilvipalveluun ja muita palveluja (kuten automaattiset tarviketäydennykset). For more information, visit HP Smart verkkosivusto (www.hpsmart.com).



HUOMAUTUS: Näitä pilvipalveluratkaisuja voi käyttää vain, kun tulostimella on yhteys Internetiin. Ellei toisin sovita, HP voi muuttaa näitä pilvipalveluratkaisutuotteita tai perua ne oman harkintansa mukaan.

Verkkopalveluiden aloittaminen

Varmista ennen verkkopalveluiden asentamista, että tulostin on yhdistettynä internetiin joko Ethernet-yhteydellä tai langattomasti.

Verkkopalveluiden asentaminen HP Smart -sovelluksen avulla

1. Valitse sovelluksen aloitusnäytössä tulostimesi tai **Tulostimen asetukset**.
2. Valitse **Lisäasetukset**.
3. Valitse **Verkkopalvelut**.
4. Jos verkkopalvelut eivät ole vielä käytössä, **Asennus**-vaihtoehto tuo näkyviin Verkkopalvelut-kohdan. Valitse **Asennus** ja ota verkkopalvelut käyttöön noudattamalla näytöllä annettuja ohjeita.

Verkkopalveluiden asentaminen sisäisen verkkopalvelimen avulla

1. Avaa sisäinen verkkopalvelin. Lisätietoja on kohdassa [Sisäinen verkkopalvelin](#).
2. Napsauta **Verkkopalvelut** -välilehteä.
3. Napsauta **Verkkopalveluiden asetukset** -osassa **Asetukset**, napsauta **Jatka** ja hyväksy käyttöehdot noudattamalla näytössä annettuja ohjeita.
4. Salli tulostimen tarkistaa ja asentaa tulostinpäivitykset kehotettaessa.



HUOMAUTUS: Kun päivityksiä on saatavissa, ne ladataan ja asennetaan automaattisesti ja tulostin käynnistyy uudelleen.



HUOMAUTUS: Jos välityspalvelinasetukset pyydetään määrittämään ja jos verkossa käytetään välityspalvelinasetuksia, määritä asetukset noudattamalla näytöllä näkyviä ohjeita. Jos välityspalvelimen tietoja ei ole saatavilla, ota yhteys verkon järjestelmänvalvojaan tai henkilöön, joka asensi verkon.

5. Kun tulostimesta on muodostettu yhteys palvelimeen, tulostin tulostaa tietosivun. Viimeistelet käyttöönnotto noudattamalla tietosivulla annettuja ohjeita.

Verkkopalveluiden asentaminen HP-tulostinohjelmiston avulla: (Windows)

1. Avaa HP-tulostinohjelmisto. Lisätietoja on kohdassa [HP-tulostinohjelmiston avaaminen \(Windows\)](#).
2. Kaksoisnapsauta avautuvassa ikkunassa kohtaa **Tulostus, skannaus ja faksaus** ja valitse sitten Tulosta-kohdasta **Tulostimen kotisivu (sisäinen verkkopalvelin)**. Tulostimen kotisivu (eli sisäinen verkkopalvelin) avautuu.
3. Napsauta **Verkkopalvelut** -välilehteä.
4. Napsauta **Verkkopalveluiden asetukset** -osassa **Asetukset**, napsauta **Jatka** ja hyväksy käyttöehdot noudattamalla näytössä annettuja ohjeita.
5. Salli tulostimen tarkistaa ja asentaa tulostinpäivitykset kehotettaessa.



HUOMAUTUS: Kun päivityksiä on saatavissa, ne ladataan ja asennetaan automaattisesti ja tulostin käynnistyy uudelleen.

 **HUOMAUTUS:** Jos välityspalvelinasetukset pyydetään määrittämään ja jos verkossa käytetään välityspalvelinasetuksia, määritä asetukset noudattamalla näytöllä näkyviä ohjeita. Jos tietoja ei ole saatavilla, ota yhteys verkon järjestelmänvalvojaan tai henkilöön, joka asensi verkon.

6. Kun tulostimesta on muodostettu yhteys palvelimeen, tulostin tulostaa tietosivun. Viimeistele käyttöönotto noudattamalla tietosivulla annettuja ohjeita.

Verkkopalveluiden poistaminen

Jos et ottanut HP+-palvelua käyttöön tulostimen asennuksen aikana, voit poistaa verkkopalvelut tulostimesta upotetun verkkopalvelimen avulla. HP+-tulostimissa verkkopalveluja tarvitaan eikä niitä ei voi poistaa.

Verkkopalveluiden poistaminen sisäisen verkkopalvelimen avulla

1. Avaa sisäinen verkkopalvelin. Lisätietoja on kohdassa [Sisäinen verkkopalvelin](#).
2. Valitse **Verkkopalvelut**-välilehden **Verkkopalveluiden asetukset** -kohdasta **Poista verkkopalvelut käytöstä**.
3. Valitse **Poista verkkopalvelut käytöstä**.
4. Poista verkkopalvelut tulostimesta valitsemalla **Yes** (Kyllä).

6 Tulostaminen

Tämä tulostin on suunniteltu toimimaan HP Smart -sovelluksen kanssa. Tällä ohjelmistosovelluksella on helppo tulostaa, skannata ja hallita tulostinta älypuhelimesta, kannettavasta tai pöytätietokoneesta tai muista laitteista. Voit tulostaa tulostimella ja hallita sitä kaikista laitteistasi asentamalla sovelluksen kuhunkin laitteeseen. HP Smart -sovellus tukee seuraavia käyttöympäristöjä: iOS, Android, Windows 10 ja Mac.

Tästä osasta saat lisätietoja HP Smart -sovelluksella tulostamisesta sekä muista ohjelmistosovelluksista tulostamisesta tulostimen asennuksen yhteydessä asennetulla HP-tulostinohjaimella. Saat siitä myös perusohjeet tulostamiseen Apple AirPrintillä Mac-tietokoneessa ja tulostamiseen mobiililaitteista laiteohjelmiston tulostuskomennoilla.

Tutustumalla onnistuneen tulostamisen takaaviin vinkkeihin voit varmistaa, että tulos on mahdollisimman hyvä jokaisella tulostuskerralla.

- [Tulostus HP Smart -sovelluksella](#)
- [Tulostaminen tietokoneella](#)
- [Mobiililaitteilta tulostaminen](#)
- [Tulostusvinkkejä](#)

Tulostus HP Smart -sovelluksella

Tässä osassa annetaan perusohjeet HP Smart -sovelluksella tulostamiseen Android-, iOS-, Windows 10- tai Mac-laitteesta. Lisätietoja HP Smart -sovelluksen käytöstä saa seuraavista:

- **iOS/Android:** www.hp.com/go/hpsmart-help
- **Windows:** www.hp.com/go/hpsmartwin-help
- **macOS:** www.hp.com/go/hpsmartmac-help

Tulostaminen Android- tai iOS-laitteesta

1. Varmista, että syöttölokerossa on paperia. Lisätietoja on kohdassa [Paperin lisääminen](#).
2. Avaa HP Smart -sovellus.
3. Napauta pluskuvaketta (+) tai **Lisää tulostin** -vaihtoehtoa, jos haluat vaihtaa toiseen tulostimeen tai lisätä uuden tulostimen. Etsi **Lisää tulostin** -vaihtoehto tarvittaessa pyyhkäisemällä aloitusnäytön yläosassa oikealle/vasemmalle.
4. Napauta tulostusasetusta (kuten **Tulosta valokuvia** tai **Tulosta asiakirjoja** jne.). Myös laitteesta, pilvipalvelusta tai sosiaalisen median sivustoista voi tulostaa valokuvia ja asiakirjoja.
5. Valitse tulostettava valokuva tai asiakirja.
6. Valitse tulostustyösi mukaiset asetukset. Lisätietoja tulostusasetuksista on kohdassa [Tulostimen asetuksia koskevia vihjeitä](#).
7. Napauta **Print**.

Tulostaminen Windows 10 -laitteesta

1. Varmista, että syöttölokerossa on paperia. Lisätietoja on kohdassa [Paperin lisääminen](#).
2. Avaa HP Smart. Lisätietoja on kohdassa [Kopioiminen ja skannaaminen HP Smart -sovelluksella](#).
3. Varmista HP Smart -aloitusnäytössä, että tulostimesi on valittuna.



VIHJE: Jos haluat valita eri tulostimen, napsauta tai napauta (+) -kuvaketta työkalurivillä näytön vasemmassa reunassa ja valitse sitten muu tulostin käytettävissä olevien tulostimien luettelosta.

4. Valitse **Tulosta valokuvia**, etsi tulostettava valokuva ja napsauta tai napauta sitten **Valitse tulost. kuvat**.
Valitse **Tulosta asiakirjat**, etsi tulostettava asiakirja ja napsauta tai napauta sitten **Tulosta**.
5. Valitse sopivat asetukset. Näytä lisää asetuksia napsauttamalla tai napauttamalla **More settings (Lisää asetuksia)**. Lisätietoja tulostusasetuksista on kohdassa [Tulostimen asetuksia koskevia vihjeitä](#).
6. Aloita tulostus napsauttamalla tai napauttamalla **Print**.

Tulostaminen Mac-laitteesta

1. Avaa HP Smart -sovellus.
2. Napsauta ensin **Tulosta**-ruutua ja sitten **Tulosta asiakirja** tai **Tulosta valokuva**.

3. Etsi tulostettava tiedosto Asiakirjat-kansiosta, Kuvat-kirjastosta tai mistä tahansa Mac-tietokoneen kansiosta.
4. Valitse haluamasi asiakirja tai valokuva ja napsauta sitten **Avaa** . Tulosta-ikkuna avautuu.
5. Valitse toinen tulostin tai muuta tulostusasetuksia, kuten paperikokoa tai tulostuslaatua.
6. Valitse **Tulosta**.

Tulostaminen tietokoneella

- [Asiakirjojen tulostaminen](#)
- [Esitteiden tulostaminen](#)
- [Kirjekuorien tulostaminen](#)
- [Valokuvien tulostaminen](#)
- [Tulostaminen erikoiskokoiselle tai mukautetulle paperikoolle](#)
- [Tulostaminen arkin molemmille puolille \(kaksipuolinen tulostus\)](#)
- [Tulostaminen Mac-tietokoneesta AirPrintin avulla](#)

Asiakirjojen tulostaminen

Asiakirjojen tulostaminen: (Windows)

1. Lisää paperia syöttölokeroon. Lisätietoja on kohdassa [Paperin lisääminen](#).
2. Valitse ohjelmistossa **Tulosta**.
3. Varmista, että tulostin on valittuna.
4. Napsauta painiketta, joka avaa **Ominaisuudet**-valintaikkunan.

Painikkeen nimi voi olla eri sovelluksissa erilainen, esimerkiksi **Ominaisuudet**, **Asetukset**, **Tulostinasetukset**, **Tulostimen ominaisuudet**, **Tulostin** tai **Määrittelyt**.



HUOMAUTUS: Jos haluat määrittää tulostusasetukset kaikkia tulostustöitä varten, tee muutokset HP-ohjelmistossa. Lisätietoja HP-ohjelmistosta on kohdassa [Tulostimen hallintatyökalut](#).

5. Valitse sopivat asetukset.
 - Valitse **Asettelu**-välilehdessä suunnaksi **Pysty** tai **Vaaka**.
 - Valitse oikea paperityyppi **Paperi/laatu**-välilehden avattavasta **Tulostusmateriaali**-luettelosta **Lokeron valinta** -alueella. Valitse sitten oikea tulostuslaatu **Laatuasetukset**-alueella ja oikea väri **Värillinen**-alueella.
 - Napsauta **Lisäasetukset**-painiketta ja valitse sopiva paperikoko avattavasta **Paperikoko**-luettelosta.



HUOMAUTUS: Jos vaihdat paperikokoa, tarkista, että syöttölokeroon lisätään oikean kokoista paperia ja aseta tulostimen ohjauspaneelin paperiasetus kokoa vastaavaksi.

Voit muuttaa muita tulostusasetuksia napsauttamalla muita välilehtiä. Lisävihjeitä tulostusasetuksista on kohdassa [Tulostimen asetuksia koskevia vihjeitä](#).

6. Sulje **Ominaisuudet**-valintaikkuna valitsemalla **OK**.
7. Aloita tulostus valitsemalla **Tulosta** tai **OK**.

Esitteiden tulostaminen

Esitteiden tulostaminen: (Windows)

1. Lisää paperia syöttölokeroon. Lisätietoja on kohdassa [Paperin lisääminen](#).
2. Valitse sovellusohjelmiston **Tiedosto** -valikosta **Tulostus** .
3. Varmista, että tulostin on valittuna.
4. Voit vaihtaa asetuksia napsauttamalla painiketta, joka avaa **Ominaisuudet** -valintaikkunan.

Painikkeen nimi voi olla eri sovelluksissa erilainen, esimerkiksi **Ominaisuudet** , **Asetukset** , **Tulostinasetusten määrittäminen** , **Tulostin** tai **Asetukset** .



HUOMAUTUS: Jos haluat määrittää tulostusasetukset kaikkia tulostustöitä varten, tee muutokset HP-ohjelmistossa. Lisätietoja HP-ohjelmistosta on kohdassa [Tulostimen hallintatyökalut](#).

5. Valitse sopivat asetukset.
 - Valitse **Asettelu**-välilehdessä suunnaksi **Pysty** tai **Vaaka**.
 - Valitse oikea paperityyppi **Paperi/laatu**-välilehden avattavasta **Tulostusmateriaali**-luettelosta **Lokeron valinta** -alueella. Valitse sitten oikea tulostuslaatu **Laatuasetukset**-alueella ja oikea väri **Värillinen**-alueella.
 - Napsauta **Lisäasetukset**-painiketta ja valitse sopiva esitepaperin koko avautuvasta **Paperikoko**-pudotusvalikosta.



HUOMAUTUS: Jos vaihdat paperikokoja, tarkista, että syöttölokeroon lisätään oikean kokoista paperia ja aseta tulostimen ohjauspaneelin paperiasetus kokoa vastaavaksi.

Voit muuttaa muita tulostusasetuksia napsauttamalla muita välilehtiä. Lisävihjeitä tulostusasetuksista on kohdassa [Tulostimen asetuksia koskevia vihjeitä](#) .

6. Sulje **Ominaisuudet**-valintaikkuna valitsemalla **OK**.
7. Aloita tulostaminen valitsemalla **Tulostus** tai **OK** .

Kirjekuorien tulostaminen

Vältä kirjekuoria, joissa on:

- Hyvin liukas pinta
- Itseliimautuvia tarroja, kiinnikkeitä tai ikkunoita
- Paksuja, epäsäännöllisiä tai käpristyneitä reunoja
- Ryppyisiä, repeytyneitä tai muuten vahingoittuneita pintoja

Varmista, että asettamissasi kirjekuorissa on tiukasti tehdyt taitokset.



HUOMAUTUS: Lisätietoja kirjekuorille tulostamisesta on käyttämäsi ohjelmiston käyttöohjeissa.

Kirjekuorien tulostaminen: (Windows)

1. Lisää paperia syöttölokeroon. Lisätietoja on kohdassa [Paperin lisääminen](#).
2. Valitse ohjelman **Tiedosto**-valikosta **Tulosta**.
3. Varmista, että tulostin on valittuna.
4. Napsauta painiketta, joka avaa **Ominaisuudet**-valintaikkunan.

Painikkeen nimi voi olla eri sovelluksissa erilainen, esimerkiksi **Ominaisuudet**, **Asetukset**, **Tulostinasetukset**, **Tulostimen ominaisuudet**, **Tulostin** tai **Määrittelyt**.



HUOMAUTUS: Jos haluat määrittää tulostusasetukset kaikkia tulostustöitä varten, tee muutokset HP-ohjelmistossa. Lisätietoja HP-ohjelmistosta on kohdassa [Tulostimen hallintatyökalut](#).

5. Valitse sopivat asetukset.
 - Valitse **Asettelu**-välilehdessä suunnaksi **Pysty** tai **Vaaka**.
 - Valitse oikea paperityyppi **Paperi/laatu**-välilehden avattavasta **Tulostusmateriaali**-luettelosta **Lokeron valinta** -alueella. Valitse sitten oikea tulostuslaatu **Laatuasetukset**-alueella ja oikea väri **Värillinen**-alueella.
 - Valitse **Lisäasetukset** ja valitse sopiva kirjekuorikoko avautuvasta **Paperikoko** -pudotusvalikosta.



HUOMAUTUS: Jos vaihdat paperikokoa, tarkista, että syöttölokeroon lisätään oikean kokoista paperia ja aseta tulostimen ohjauspaneelin paperiasetus kokoa vastaavaksi.

Voit muuttaa muita tulostusasetuksia napsauttamalla muita välilehtiä. Lisävihjeitä tulostusasetuksista on kohdassa [Tulostimen asetuksia koskevia vihjeitä](#).

6. Sulje **Ominaisuudet**-valintaikkuna valitsemalla **OK**.
7. Aloita tulostus napsauttamalla **Print (Tulosta)** tai **OK**.

Valokuvien tulostaminen

Voit tulostaa valokuvan tietokoneelta.



HUOMAUTUS: Älä jätä ylimääräisiä valokuvapapereita syöttölokeroon. Paperi voi alkaa käpristyä, mikä voi heikentää tulostuslaatua. Käytä tulostukseen vain sileitä paperiarkkeja.



VIHJE: Tällä tulostimella voi tulostaa asiakirjoja ja valokuvia myös mobiililaitteelta, kuten älypuhelimelta tai taulutietokoneelta. Lisätietoja on HP:n langattoman tulostuksen tukisivustolla (www.hp.com/go/mobileprinting). (Verkkosivusto ei välttämättä ole saatavilla kaikilla kielillä.)

Valokuvien tulostaminen tietokoneelta: (Windows)

1. Lisää paperia syöttölokeroon. Lisätietoja on kohdassa [Paperin lisääminen](#).
2. Valitse ohjelmistossa **Tulosta**.
3. Varmista, että tulostin on valittuna.
4. Napsauta painiketta, joka avaa **Ominaisuudet**-valintaikkunan.

Painikkeen nimi voi olla eri sovelluksissa erilainen, esimerkiksi **Ominaisuudet**, **Asetukset**, **Tulostinasetukset**, **Tulostimen ominaisuudet**, **Tulostin** tai **Määrittelyt**.

5. Valitse sopivat asetukset.

- Valitse **Asettelu**-välilehdessä suunnaksi **Pysty** tai **Vaaka**.
- Valitse oikea paperityyppi **Paperi/laatu**-välilehden avattavasta **Tulostusmateriaali**-luettelosta **Lokeron valinta** -alueella. Valitse sitten oikea tulostuslaatu **Laatuasetukset**-alueella ja oikea väri **Värillinen**-alueella.
- Napsauta **Lisäasetukset**-painiketta ja valitse sopiva valokuvapaperin koko avautuvasta **Paperikoko**-pudotusvalikosta.



HUOMAUTUS: Jos vaihdat paperikokoa, tarkista, että syöttölokeroon lisätään oikean kokoista paperia ja aseta tulostimen ohjauspaneelin paperiasetus kokoa vastaavaksi.

Voit muuttaa muita tulostusasetuksia napsauttamalla muita välilehtiä. Lisävihjeitä tulostusasetuksista on kohdassa [Tulostimen asetuksia koskevia vihjeitä](#).

6. Sulje **Ominaisuudet**-valintaikkuna valitsemalla **OK**.

7. Aloita tulostus valitsemalla **Tulosta** tai **OK**.



HUOMAUTUS: Poista käyttämätön valokuvapaperi syöttölokerosta, kun tulostustyö on valmis. Säilytä valokuvapaperia asianmukaisesti. Muuten se voi alkaa käpristyä, mikä saattaa heikentää tulostuslaatua.

Tulostaminen erikoiskokoiselle tai mukautetulle paperikoolle

Jos ohjelma tukee erikoiskokoisia papereita, määritä koko ohjelmassa ennen asiakirjan tulostamista. Jos ohjelma ei tue tätä, määritä koko tulostinohjaimessa. Kun aiemmin luotuja asiakirjoja tulostetaan erikoiskokoiselle paperille, asiakirja saattaa olla tarpeen muotoilla uudelleen.

Mukautettujen kokojen määrittäminen: (Windows)

1. Valitse tietokoneen käyttöjärjestelmän mukaan jokin seuraavista vaihtoehdoista:
 - **Windows 10:** Valitse Windowsin **Käynnistä**-valikon sovellusluettelosta **Windows-järjestelmä**, valitse **Ohjauspaneeli** ja napsauta sitten **Laitteisto ja äännet** -kohdasta **Näytä laitteet ja tulostimet**. Valitse tulostimen nimi ja napsauta **Tulostinpalvelimen asetukset**.
 - **Windows 8.1 ja Windows 8:** Avaa Charms-palkki osoittamalla tai napauttamalla näytön oikeaa yläkulmaa. Napsauta **Asetukset**-kuvaketta, napsauta tai napauta **Ohjauspaneeli** ja sitten napsauta tai napauta **Näytä laitteet ja tulostimet**. Valitse tulostimen nimi ja valitse **Tulostinpalvelimen asetukset**.
 - **Windows 7:** Valitse Windowsin **Käynnistä**-valikosta **Laitteet ja tulostimet**. Valitse tulostimen nimi ja valitse **Tulostinpalvelimen asetukset**.
2. Valitse **Luo uusi lomake** -valintaruutu.
3. Anna mukautetun paperikoon nimi.
4. Anna mukautetun paperikoon mitat kohdassa **Lomakkeen kuvaus (mitat)**.
5. Valitse **Tallenna lomake** ja sitten **Sulje**.

Tulostaminen erikoiskokoiselle tai mukautetulle paperikoolle: (Windows)

 **HUOMAUTUS:** Jos halutaan tulostaa erikoiskokoiselle paperille, koko on määritettävä tulostuspalvelimen asetuksissa.

1. Aseta syöttölokeroon haluamaasi paperia. Lisätietoja on kohdassa [Paperin lisääminen](#).
2. Valitse sovellusohjelman **Tiedosto**-valikosta **Tulosta**.
3. Varmista, että tulostin on valittuna.
4. Napsauta painiketta, joka avaa **Ominaisuudet**-valintaikkunan.

Painikkeen nimi voi olla eri sovelluksissa erilainen, esimerkiksi **Ominaisuudet**, **Asetukset**, **Tulostinasetukset**, **Tulostimen ominaisuudet**, **Tulostin** tai **Määrittelyt**.

 **HUOMAUTUS:** Jos haluat määrittää tulostusasetukset kaikkia tulostustöitä varten, tee muutokset HP-ohjelmistossa. Lisätietoja HP-ohjelmistosta on kohdassa [Tulostimen hallintatyökalut](#).

5. Valitse **Asettelu**- tai **Paperi/Laatu**-välilehdellä **Lisäasetukset**.
6. Valitse mukautettu koko **Paperi/tulostus**-alueen **Paperikoko**-pudotusvalikosta.

 **HUOMAUTUS:** Jos vaihdat paperikokoa, tarkista, että syöttölokeroon lisätään oikean kokoista paperia ja aseta tulostimen ohjauspaneelin paperiasetus kokoa vastaavaksi.

7. Valitse muut haluamasi tulostusasetukset ja sitten **OK**.
8. Aloita tulostus valitsemalla **Tulosta** tai **OK**.

Tulostaminen arkin molemmille puolille (kaksipuolinen tulostus)

Tulostaminen arkin molemmille puolille: (Windows)

1. Lisää paperia syöttölokeroon. Lisätietoja on kohdassa [Paperin lisääminen](#).
2. Valitse ohjelmistossa **Tulosta**.
3. Varmista, että tulostin on valittuna.
4. Napsauta painiketta, joka avaa **Ominaisuudet**-valintaikkunan.

Painikkeen nimi voi olla eri sovelluksissa erilainen, esimerkiksi **Ominaisuudet**, **Asetukset**, **Tulostinasetukset**, **Tulostin ominaisuudet**, **Tulostin** tai **Määrittelyt**.

 **HUOMAUTUS:** Jos haluat määrittää tulostusasetukset kaikkia tulostustöitä varten, tee muutokset HP-ohjelmistossa. Lisätietoja HP-ohjelmistosta on kohdassa [Tulostimen hallintatyökalut](#).

5. Valitse sopivat asetukset.
 - Valitse **Asettelu**-välilehdellä suunnaksi **Pysty** tai **Vaaka** ja valitse **Tulosta molemmille puolille** -pudotusvalikosta asianmukainen kääntövaihtoehto.
 - Valitse oikea paperityyppi **Paperi/laatu**-välilehden avattavasta **Tulostusmateriaali**-luettelosta **Lokeron valinta** -alueella. Valitse sitten oikea tulostuslaatu **Laatuasetukset**-alueella ja oikea väri **Väri**-alueella.
 - Napsauta **Lisäasetukset**-painiketta ja valitse sopiva paperikoko avattavasta **Paperikoko**-luettelosta.

 **HUOMAUTUS:** Jos vaihdat paperikokoa, tarkista, että syöttölokeroon lisätään oikean kokoista paperia ja aseta tulostimen ohjauspaneelin paperiasetus kokoa vastaavaksi.

Voit muuttaa muita tulostusasetuksia napsauttamalla muita välilehtiä. Lisävihjeitä tulostusasetuksista on kohdassa [Tulostimen asetuksia koskevia vihjeitä](#).

 **HUOMAUTUS:** Tulostin tukee paperikokojen A4, Letter, Executive ja JIS B5 automaattista kaksipuolista tulostusta.

6. Sulje **Ominaisuudet**-valintaikkuna valitsemalla **OK**.
7. Aloita tulostus valitsemalla **Tulosta** tai **OK**.

Tulostaminen Mac-tietokoneesta AirPrintin avulla

Tulostin on yhteensopiva macOS- tai OS X 10.7 -käyttöjärjestelmää ja niitä uudempia käyttävien Mac-tietokoneiden ja Apple AirPrint -toiminnon kanssa. Voit ottaa käyttöön tulostuksen AirPrint-toimintoa käyttävästä Mac-tietokoneesta noudattamalla tämän osion ohjeita.

 **HUOMAUTUS:** Seuraa mustetasoja ja tulostimen hälytyksiä HP Smart -sovelluksella.

Jos et ole asentanut tulostinta ja yhdistänyt sitä verkkoon, asenna ensin tarvittava ohjelmisto osoitteesta 123.hp.com ja tee asennus valmiiksi.

Kun tulostin on asennettu ja yhdistetty langattomaan verkkoon, ota AirPrint-tulostus käyttöön noudattamalla seuraavia ohjeita.

1. Avaa **Järjestelmäasetukset** ja valitse **Tulostimet ja skannerit**.
2. Lisää tulostin napsauttamalla Plus-kuvaketta (+) tai **Lisää tulostin** -vaihtoehtoa. Etsi **Lisää tulostin** -vaihtoehto tarvittaessa pyyhkäisemällä aloitusnäytön yläosassa oikealle/vasemmalle.
3. Valitse tulostin verkkotulostimien luettelosta ja napsauta sitten **Lisää**.

Tietokone asentaa saatavilla olevat tulostimen ohjaimet (tulostus, skannaus ja faksaus, jos soveltuu).

Mobiililaitteilta tulostaminen

Voit tulostaa asiakirjoja ja valokuvia suoraan mobiililaitteistasi, kuten seuraavista: iOS, Android, Chromebook ja Amazon Kindle.

 **HUOMAUTUS:** Voit myös tulostaa mobiililaitteella HP Smart -sovelluksen avulla. Lisätietoja on kohdassa [Tulostus HP Smart -sovelluksella](#).

1. Varmista, että tulostin on kytketty samaan verkkoon kuin mobiililaitteesi.
2. Tulostamisen ottaminen käyttöön mobiililaitteessasi:

- **iOS:** Käytä **Jaa**-valikon **Tulosta**-vaihtoehtoa tai -kuvaketta.

 **HUOMAUTUS:** Laitteissa, joissa on iOS 4.2 tai uudempi, on AirPrint asennettu valmiiksi.

- **Android:** Siirry Google Play -kauppaan sekä lataa ja ota käyttöön HP Print Service -liitännäinen (tuki useimmissa Android-laitteissa).
- **Chromebook:** Lataa ja asenna **HP Print for Chrome** -sovellus Chrome-verkkokaupasta, jotta voit käyttää sekä Wi-Fi- että USB-tulostamista.
- **Amazon Kindle Fire HD9 ja HDX:** Kun valitset ensimmäisen kerran **Tulosta** laitteessasi, HP Print Service -liitännäinen ladataan automaattisesti, jotta mobiilitulostus onnistuisi.

 **HUOMAUTUS:** Lisätietoja mobiililaitteilta tulostamisesta on HP Mobile Printing -verkkosivustolla (www.hp.com/go/mobileprinting). Jos tämän verkkosivuston paikallisversio ei ole saatavilla omassa maassasi tai omalla alueellasi tai kielelläsi, sinut saatetaan ohjata toisen maan tai alueen verkkosivustolle tai toisenkieliselle sivustolle.

3. Varmista, että paperilokerossa oleva paperi vastaa tulostimen paperiasetuksia (katso lisätietoja kohdasta [Paperin lisääminen](#)). Kun lisätyn paperin koko määritetään tulostimeen oikein, mobiililaitte pystyy tunnistamaan tulostettavan paperikoon.

Tulostusvinkkejä

Jotta tulostaminen onnistuisi, HP-kasettien on toimittava kunnolla ja niissä on oltava tarpeeksi mustetta, paperin on oltava oikein ladattu ja tulostimen asetusten on oltava oikein määritetty.

- [Musteeseen liittyviä vihjeitä](#)
- [Paperin latausvihjeitä](#)
- [Tulostimen asetuksia koskevia vihjeitä](#)

Musteeseen liittyviä vihjeitä

Seuraavassa on musteeseen liittyviä tulostuksen onnistumista helpottavia vinkkejä:

- Jos tulostuslaatu on epätydyttävä, katso lisätietoja kohdasta [Tulostusongelmat](#).
- Käytä alkuperäisiä HP:n kasetteja.

Alkuperäiset HP:n kasetit on suunniteltu ja testattu HP:n tulostimia ja papereita varten, ja niiden avulla saavutat laadukkaan lopputuloksen joka kerta.



HUOMAUTUS: HP ei voi taata muiden valmistajien tarvikkeiden laatua tai luotettavuutta. Muiden kuin HP:n valmistamien tarvikkeiden käyttämisestä aiheutuvat huolto- tai korjaustoimet eivät kuulu laitteen takuun piiriin.

Jos olet mielestäsi hankkinut aidon HP-kasetin, käy osoitteessa www.hp.com/go/anticounterfeit.

- Aseta sekä musta kasetti että värikasetti oikein paikalleen.
- Varmista, että mustetta on tarpeeksi, tarkistamalla kasettien arvioidut mustetasot.

Lisätietoja on kohdassa [Mustekasettien vaihtaminen](#).

Lisätietoja on kohdassa [Arvioitujen mustetasojen tarkastaminen](#).



HUOMAUTUS: Mustetason varoitukset ja ilmaisimet antavat vain arvioita suunnittelua varten. Kun osoitin näyttää, että muste on vähissä, sinun kannattaa harkita vaihtokasetin hankkimista mahdollisten tulostusviivästysten välttämiseksi. Vaihda mustekasetti vasta, kun laite kehottaa sinua tekemään niin.

- Sammuta tulostin aina -painikkeesta (Virta), jotta tulostin voi suojata suuttimet.

Paperin latausvihjeitä

Lisätietoja on kohdassa [Paperin lisääminen](#).

- Varmista, että paperi on ladattu syöttölokeroon oikein ja valitse oikea paperikoko- ja tyyppi. Kun lisää paperia syöttölokeroon, sinua pyydetään valitsemaan paperikoko ja -tyyppi ohjauspaneelistä.
- Lisää paperipino (ei vain yhtä arkkiä). Kaikkien pinossa olevien arkkiä on oltava samankokoisia ja -tyyppisiä, jotta tukoksia ei tulisi.
- Lisää paperi tulostuspuoli alaspäin.
- Varmista, että paperi on tasaisesti syöttölokerossa eivätkä paperin reunat ole taittuneet tai revenneet.
- Liu'uta syöttölokeron paperinohjaimet tiiviisti paperipinon reunoja vasten. Varmista, että paperinohjaimet eivät taivuta lokerossa olevaa paperia.

Tulostimen asetuksia koskevia vihjeitä

Tulostimen ohjaimessa valittuja ohjelmistoasetuksia käytetään vain tulostettaessa, niitä ei käytetä kopioitaessa tai skannattaessa.

Asiakirjat voidaan tulostaa paperin molemmille puolille. Lisätietoja on kohdassa [Tulostaminen arkin molemmille puolille \(kaksipuolinen tulostus\)](#).

Tulostimen asetuksia koskevia vihjeitä: (Windows)

- Jos haluat muuttaa tulostuksen oletusasetuksia, avaa HP tulostinohjelmisto, valitse **Tulosta ja skannaa** ja napsauta sitten **Määritä asetukset**. Lue, miten tulostinohjelmisto avataan, kohdasta [HP-tulostinohjelmiston avaaminen \(Windows\)](#).
- Tietoja paperi- ja paperilokeroasetuksista:
 - **Paperikoko:** Valitse paperikoko vastaamaan syöttölokerossa olevan paperin tyyppiä.
 - **Tulostusmateriaali:** Valitse käytössä oleva paperityyppi.
- Tietoja värillisten ja mustavalkoisten tulosteiden asetuksista:
 - **Väri:** Käyttää väritulosteisiin mustetta kaikista kaseteista.
 - **Mustavalkoinen tai Vain musta muste:** Käyttää vain mustaa mustetta normaaleille tai heikkolaatuisemmille mustavalkotulosteille.
 - **Laadukas harmaasävy:** Käyttää mustetta sekä mustasta että värikaseteista tuottaakseen enemmän mustan ja harmaan sävyjä korkealaatuisille mustavalkotulosteille.
- Tietoja tulostuslaadun asetuksista:

Tulostuslaadun tarkkuus saadaan laskemalla pikselien määrä tuumalla (dpi). Korkea dpi tuottaa teräviä ja yksityiskohtaisia tulosteita, mutta laskee tulostusnopeutta ja voi kuluttaa enemmän mustetta.

 - **Vedos:** Tavallisesti käytetään matalinta dpi:tä musteen ollessa vähissä tai kun ei tarvita korkealaatuisia tulosteita.
 - **Parempi:** Sopii useimpiin tulostustöihin.
 - **Paras:** Parempi dpi kuin vaihtoehdolla **Parempi**.
 - **Suurin mahdollinen DPI:** Tulostuslaadulle korkein saatavilla oleva dpi-asetus.
- Tietoa sivu- ja asetteluasetuksista:
 - **Suunta:** Valitse pystysuuntaisille tulosteille asetus **Pysty** tai vaakasuuntaisille tulosteille asetus **Vaaka**.
 - **Tulosta molemmille puolille:** Kääntää paperin automaattisesti toisin päin tulostuksen jälkeen, jotta voit tulostaa paperin molemmille puolille.
 - **Käännä pitkän reunan ympäri:** Valitse kyseinen asetus, kun tulostat paperin molemmin puolin ja jos haluat kääntää sivut paperin pitkän reunan ympäri.
 - **Käännä lyhyen reunan ympäri:** Valitse kyseinen asetus, kun tulostat paperin molemmin puolin ja jos haluat kääntää sivut paperin lyhyen reunan ympäri.
 - **Sivu(a) arkille:** Auttaa määrittämään sivujen järjestyksen, jos tulostat asiakirjan niin, että yhdelle arkille tulee enemmän kuin kaksi sivua.

7 Kopioiminen ja skannaaminen

Voit skannata esimerkiksi asiakirjoja ja valokuvia ja lähettää ne eri kohteisiin, kuten sähköpostiin tai tietokoneella sijaitsevaan kansioon.

Kun skannaat asiakirjoja käyttämällä HP-tulostinohjelmistoa, voit skannata sellaiseen muotoon, että tiedostosta voidaan suorittaa hakuja ja sitä voidaan muokata.

Kun skannaat reunattomia alkuperäiskappaleita, käytä asiakirjansyöttölaitteen sijaan skannerin lasia.



HUOMAUTUS: Jotkin skannaustoiminnot ovat käytettävissä vasta HP-tulostinohjelmiston asennuksen jälkeen.



VIHJE: Jos sinulla ongelmia skannaamisessa, katso lisätietoja kohdasta [Kopioinnin ja skannauksen ongelmat](#).

- [Kopioiminen ja skannaaminen HP Smart -sovelluksella](#)
- [Kopioiminen tulostimesta](#)
- [Skannaaminen HP-tulostinohjelmistolla \(Windows 7\)](#)
- [Skannaus Webscan-toimintoa käyttämällä](#)
- [Kopiointi- ja skannausvihjeitä](#)

Kopioiminen ja skannaaminen HP Smart -sovelluksella

- [Kopioiminen ja skannaaminen Android- tai iOS-laitteella](#)
- [Skannaaminen Windows 10 -laitteesta](#)

Voit käyttää HP Smart -sovellusta asiakirjojen tai valokuvien kopiointiin ja skannaamiseen laitteen kameralla. HP Smart sisältää muokkaustyökaluja, joilla skannattua kuvaa voidaan säätää ennen tallennusta, jakamista tai tulostamista. Voit tulostaa tai tallentaa skannaukset paikallisesti tai pilvipalveluun ja jakaa ne muun muassa sähköpostin, tekstiviestin, Facebookin tai Instagramin kautta. Kopioi ja skanna HP Smart -sovelluksella noudattamalla alla olevan asiaankuuluvan kohdan ohjeita käytettävän laitteen tyyppin mukaan.

Tässä osassa on perusohjeet kopioimiseen ja skannaamiseen HP Smart -sovelluksen avulla Android-, iOS-, Windows 10- tai Mac-laitteella. Lisätietoja HP Smart -sovelluksen käytöstä saa seuraavista:

- **iOS/Android:** www.hp.com/go/hpsmart-help
- **Windows:** www.hp.com/go/hpsmartwin-help
- **macOS:** www.hp.com/go/hpsmartmac-help

Kopioiminen ja skannaaminen Android- tai iOS-laitteella

Kopioiminen Android- tai iOS-laitteella

1. Avaa HP Smart -sovellus.
2. Napauta pluskuvaketta (**+**) tai **Lisää tulostin** -vaihtoehtoa, jos haluat vaihtaa toiseen tulostimeen tai lisätä uuden tulostimen. Etsi **Lisää tulostin** -vaihtoehto tarvittaessa pyyhkäisemällä aloitusnäytön yläosassa oikealle/vasemmalle.
3. Napauta **Kopioi**. Sisäänrakennettu kamera avautuu.
4. Aseta kameran eteen asiakirja tai valokuva, valitse koko alkuperäiskappaleen koon tunnistamisen avuksi ja napauta ruudun alaosassa olevaa pyöreää painiketta kuvan ottamiseksi.

 **VIHJE:** Saat parhaat tulokset muuttamalla kameran asettelua niin, että alkuperäiskappale on esikatseluruudun kehyksessä.

5. Valitse tulostettavien kopioiden määrä ja tee muut tarvittavat säädöt:
 - Lisää asiakirjoja tai valokuvia napauttamalla **Lisää sivuja** -kuvaketta.
 - Poista asiakirjoja tai valokuvia napauttamalla **Poista**-kuvaketta.
 - Napauta kohtaa **Muuta kokoa** alkuperäiskappaleen asettelemiseksi sivulle.
6. Aloita kopiointi koskettamalla **Kopioi musta** tai **Kopioi väri**.

Skannaaminen Android- tai iOS-laitteesta

1. Avaa HP Smart -sovellus.
2. Napauta pluskuvaketta (**+**) tai **Lisää tulostin** -vaihtoehtoa, jos haluat vaihtaa toiseen tulostimeen tai lisätä uuden tulostimen. Etsi **Lisää tulostin** -vaihtoehto tarvittaessa pyyhkäisemällä aloitusnäytön yläosassa oikealle/vasemmalle.

3. Skannaasi asiakirja tai valokuva laitteen omalla kameralla valitsemalla **Kameraskannaus** tai skannaasi tulostimen skannerilla valitsemalla **Tulostinskannaus**.
4. Määritä skannausasetukset ja valitse sitten **Skannaasi**.
5. Kun olet lopettanut skannatun asiakirjan tai valokuvan säädön, voit tallentaa, jakaa tai tulostaa sen.

 **VIHJE:** Mikäli haluat skannata sähköpostiin, luo pikavalinta eli Smart-tehtävä. Katso [Hanki lisätietoja tuotteesta HP Smart](#).

Skannaaminen Windows 10 -laitteesta

Asiakirjan tai valokuvan skannaaminen laitteen kameras avulla

Jos laitteessasi on kamera, voit käyttää HP Smart -sovellusta tulostetun asiakirjan tai valokuvan skannaamiseen laitteen kameras avulla. Voit sen jälkeen muokata, tallentaa, tulostaa tai jakaa kuvan HP Smart -sovelluksen avulla.

1. Avaa HP Smart. Lisätietoja on kohdassa [Kopioiminen ja skannaaminen HP Smart -sovelluksella](#).
2. Valitse **Skannaasi** ja sen jälkeen **Kamera**.
3. Aseta asiakirja tai valokuva kameras eteen ja ota sitten kuva napsauttamalla tai napauttamalla näytön alareunassa olevaa pyöreää painiketta.
4. Säädä reunoja tarvittaessa. Napsauta tai napauta Käytä-kuvaketta.
5. Tee tarvittaessa muita säätöjä:
 - Lisää asiakirjoja tai valokuvia napsauttamalla tai napauttamalla **Lisää sivuja**.
 - Kierrä tai rajaa asiakirjaa tai kuvaa tai säädä sen kontrastia, kirkkautta, kylläisyyttä tai kulmaa napsauttamalla tai napauttamalla **Edit**.
6. Valitse tiedostotyyppi ja tallenna se napsauttamalla tai napauttamalla Tallenna-kuvaketta tai jaa se muiden kanssa napsauttamalla tai napauttamalla Jaa-kuvaketta.

Aikaisemmin skannatun asiakirjan tai valokuvan muokkaaminen



HP Smart sisältää muokkaustyökaluja, muun muassa rajauksen ja kierron, joten voit säätää laitteellasi asiakirjoja tai valokuvia, jotka on skannattu aikaisemmin.

1. Avaa HP Smart. Lisätietoja on kohdassa [Kopioiminen ja skannaaminen HP Smart -sovelluksella](#).
2. Valitse **Skannaasi** ja sitten **Tuo**.
3. Valitse säädettävä asiakirja tai valokuva ja napsauta tai napauta sitten **Open**.
4. Säädä reunoja tarvittaessa. Napsauta tai napauta Apply-kuvaketta.
5. Tee tarvittaessa muita säätöjä:
 - Lisää asiakirjoja tai valokuvia napsauttamalla tai napauttamalla **Lisää sivuja**.
 - Kierrä tai rajaa asiakirjaa tai kuvaa tai säädä sen kontrastia, kirkkautta, kylläisyyttä tai kulmaa napsauttamalla tai napauttamalla **Edit**.
6. Valitse haluamasi tiedostotyyppi ja tallenna tai jaa se napsauttamalla tai napauttamalla **Tallenna-** tai **Jaa-**painiketta.

Kopioiminen tulostimesta

Tulostimen **Kopioi**-valikon avulla voit helposti valita kopioiden määrän ja värillisen tai mustavalkoisen tulostuksen, kun tulostetaan tavalliselle paperille. Pääset helposti myös lisäasetuksiin, joilla voit muuttaa paperin kokoa ja tyyppiä sekä säädellä tulosteen tummuutta ja kokoa.

Kopion tekeminen

1. Aseta alkuperäiskappale skanneriin tulostuspuoli lasipintaa vasten.
2. Valitse tulostimen ohjauspaneelin aloitusnäytöstä **Kopioiminen** .
3. Valitse tarvittava kopioiden määrä. Valitse määrä jollakin seuraavista tavoista:
 - Valitse määrä säätimestä. Voit lisätä tai vähentää määrää pyyhkäisemällä säätimessä vasemmalle tai oikealle.
 - Kosketa säätimen oikealla puolella olevaa numeronäppäimistöpainiketta, niin voit antaa haluamasi numeron.
4. Voit määrittää paperikoon, paperin tyypin, laadun ja muita asetuksia koskettamalla  (**Asetukset**)
 - Jos haluat kopioida alkuperäiskappaleen kaksi sivua paperiarkin kahdelle puolelle, kosketa asetuksen **Kaksipuolinen** vieressä olevaa vaihtopainiketta, jotta asetukseksi määritetään **Käytössä**.
 - Voit palata kopiointivalikkoon koskettamalla  (**Takaisin**).
5. Aloita kopiointi koskettamalla **Kopioi musta** tai **Kopioi väri**.

Skannaaminen HP-tulostinohjelmistolla (Windows 7)

Voit skannata esimerkiksi asiakirjoja ja valokuvia ja lähettää ne eri kohteisiin, kuten sähköpostiin tai tietokoneella sijaitsevaan kansioon.

Kun skannaat reunattomia alkuperäiskappaleita, käytä asiakirjansyöttölaitteen sijaan skannerin lasia.



HUOMAUTUS: Jotkin skannaustoiminnot ovat käytettävissä vasta HP-tulostinohjelmiston asennuksen jälkeen.



VIHJE: Jos sinulla ongelmia skannaamisessa, katso lisätietoja kohdasta [Kopioinnin ja skannauksen ongelmat](#).

Tässä osassa käsitellään seuraavia aiheita:

- [Tietokoneeseen skannaaminen](#)
- [Uuden skannauksen pikavalinnan luominen \(Windows\)](#)
- [Skannausasetusten muuttaminen \(Windows\)](#)

Tietokoneeseen skannaaminen

Asenna HP:n suositama tulostinohjelmisto ennen tietokoneelle skannaamista. Tulostimen ja tietokoneen tulee olla liitettyinä ja käynnissä.

Lisäksi Windows-tietokoneissa tulostinohjelmiston on oltava käynnissä ennen skannausta.

Skannaus tietokoneelle -toiminnon ottaminen käyttöön: (Windows)

Jos tulostin on liitetty tietokoneeseen USB -liitännällä, mahdollisuus skannata tietokoneelle on aktivoitu oletusarvoisesti eikä sitä voi ottaa pois käytöstä.

Jos tulostin on liitetty verkkoon ja haluat palauttaa käytöstä poistetun toiminnon, toimi seuraavien ohjeiden mukaisesti.

1. Avaa HP-tulostinohjelmisto. Lisätietoja on kohdassa [HP-tulostinohjelmiston avaaminen \(Windows\)](#).
2. Valitse **Tulosta ja skannaa** ja sitten **Skannaaminen** .
3. Valitse **Hallitse tietokoneelle skannausta**.
4. Valitse **Ota käyttöön**.

Alkuperäiskappaleen skannaaminen tulostimen ohjauspaneelista tietokoneeseen

Varmista, että tulostin on yhdistettynä tietokoneeseen ennen skannauksen aloittamista.

1. Aseta alkuperäiskappale tulostuspuoli alaspäin skannerin lasille tai tulostuspuoli ylöspäin asiakirjansyöttölaitteeseen.
2. Valitse tulostimen ohjauspaneelista **Skannaaminen** ja valitse sitten tietokone **Tietokone** .
3. Valitse **Skannaa**.

Asiakirjan tai valokuvan skannaaminen tiedostoon (Windows)

1. Aseta alkuperäiskappale tulostuspuoli alaspäin skannerin lasille tai tulostuspuoli ylöspäin asiakirjansyöttölaitteeseen.
2. Avaa HP-tulostinohjelmisto. Lisätietoja on kohdassa [HP-tulostinohjelmiston avaaminen \(Windows\)](#).
3. Valitse tulostinohjelmistossa **Skannaa asiakirja tai valokuva** .
4. Valitse haluamasi skannaustyyppi ja napsauta **Skannaaminen** .
 - Tallenna asiakirja (tai valokuva) PDF-tiedostona valitsemalla **Tallenna PDF:nä** .
 - Tallenna valokuva (tai asiakirja) kuvatiedostona valitsemalla **Tallenna JPEG:nä** .



HUOMAUTUS: Voit alkunäytöstä tarkistaa ja muuttaa perusasetuksia. Voit tarkastella ja muokata yksityiskohtaisia asetuksia napsauttamalla **Lisää** -linkkiä skannausvalintaikkunan oikeassa yläkulmassa.

Lisätietoja on kohdassa [Skannausasetusten muuttaminen \(Windows\)](#).

Jos **Näytä katseluohjelma skannauksen jälkeen** on valittu, voit muokata skannattua kuvaa esikatselunäkymässä.

Uuden skannauksen pikavalinnan luominen (Windows)

Voit tehdä skannauksesta helpompaa luomalla oman skannauksen pikavalintasi. Saattaa olla, että haluat esimerkiksi skannata ja tallentaa valokuvia säännöllisesti PNG-muodossa JPEG-muodon sijaan.

1. Aseta alkuperäiskappale tulostuspuoli alaspäin skannerin lasille tai tulostuspuoli ylöspäin asiakirjansyöttölaitteeseen.
2. Avaa HP-tulostinohjelmisto. Lisätietoja on kohdassa [HP-tulostinohjelmiston avaaminen \(Windows\)](#).
3. Valitse tulostinohjelmistossa **Skannaa asiakirja tai valokuva** .
4. Valitse **Luo uusi skannauksen pikavalinta** .
5. Anna kuvaava nimi, valitse olemassa oleva pikavalinta, johon uusi pikavalinta perustuu, ja napsauta **Luo** .
6. Muuta uuden pikavalinnan asetuksia tarpeidesi mukaan ja napsauta sitten pikavalinnan oikealta puolelta tallennuskuvaketta.



HUOMAUTUS: Voit alkunäytöstä tarkistaa ja muuttaa perusasetuksia. Voit tarkastella ja muokata yksityiskohtaisia asetuksia napsauttamalla **Lisää** -linkkiä skannausvalintaikkunan oikeassa yläkulmassa.

Lisätietoja on kohdassa [Skannausasetusten muuttaminen \(Windows\)](#).

Skannausasetusten muuttaminen (Windows)

Voit muuttaa skannausasetuksia joko kertaluonteisesti tai tallentaa muutokset ja käyttää niitä pysyvästi. Skannausasetuksia ovat esimerkiksi sivukoko ja sivun suunta, skannaustarkkuus, kontrasti ja tallennettujen skannausten kansion sijainti.

1. Aseta alkuperäiskappale tulostuspuoli alaspäin skannerin lasille tai tulostuspuoli ylöspäin asiakirjansyöttölaitteeseen.
2. Avaa HP-tulostinohjelmisto. Lisätietoja on kohdassa [HP-tulostinohjelmiston avaaminen \(Windows\)](#).
3. Valitse tulostinohjelmistossa **Skannaa asiakirja tai valokuva** .
4. Napsauta HP Scan -valintaikkunan oikeasta yläkulmasta **Lisää** -linkkiä.

Yksityiskohtainen asetusvalikko tulee näkyviin oikealle. Vasemmassa sarakkeessa on yhteenveto kunkin osion nykyisistä asetuksista. Oikeassa sarakkeessa voit muuttaa korostetun osion asetuksia.
5. Jos haluat tarkastella osion asetuksia, napsauta yksityiskohtaisen asetusvalikon vasemmasta reunasta kutakin osiota.

Useimpia asetuksia on mahdollista tarkastella ja muuttaa pudotusvalikoissa.

Joissakin asetuksissa on enemmän joustavuutta, sillä ne näyttävät uuden valikon. Kyseisten asetusten oikealla puolella näkyy + (plusmerkki). Tässä valikossa tehdyt muutokset on hyväksyttävä tai peruutettava, jotta voit palata yksityiskohtaiseen asetusvalikkoon.

6. Kun olet lopettanut asetusten muokkaamisen, tee jokin seuraavista:
 - Valitse **Skannaaminen** . Pikavalintaan tehdyt muutokset pyydetään tallentamaan tai hylkäämään skannauksen päätyttyä.
 - Napsauta pikakuvakkeen oikealla puolella olevaa tallennuskuvaketta. Se tallentaa muutokset pikatoimintoon seuraavaa käyttökertaa varten. Muussa tapauksessa muutokset vaikuttavat vain sillä hetkellä tehtävään skannaukseen. Napsauta sen jälkeen **Skannaaminen** .

[Lue verkosta lisää HP Scan Software -skannausohjelmiston käyttämisestä](#). Lue lisätietoja seuraavista toiminnoista:

- Skannausasetusten muokkaus, esimerkiksi kuvatiedostotyyppin, skannaustarkkuuden ja kontrastitasojen, määrittäminen.
- Verkkokansioihin ja pilvipalveluun skannaaminen.
- Kuvien esikatselu ja säätäminen ennen skannausta.

Skannaus Webscan-toimintoa käyttämällä

Verkkoskannaus on sisäisen verkkopalvelimen toiminto, jonka avulla voi skannata valokuvia ja asiakirjoja tulostimesta tietokoneelle verkkoselaimen kautta.

Toiminto on käytettävissä, vaikka et olisi asentanut tulostinohjelmistoa tietokoneeseen.

Lisätietoja on kohdassa [Sisäinen verkkopalvelin](#).



HUOMAUTUS: Verkkoskannaus on oletusarvoisesti poissa käytöstä. Toiminnon voi ottaa käyttöön sisäisestä verkkopalvelimesta.

Jos et pysty avaamaan Verkkoskannausta sisäisessä verkkopalvelimessa, verkkosi järjestelmänvalvoja on saattanut poistaa sen käytöstä. Saat lisätietoja verkonvalvojalta tai verkon määrittäneeltä henkilöltä.

Verkkoskannaus-toiminnon ottaminen käyttöön

1. Avaa sisäinen verkkopalvelin. Lisätietoja on kohdassa [Sisäinen verkkopalvelin](#).
2. Valitse **Asetukset** -välilehti.
3. Valitse **Suojaus**-osiossa **Järjestelmänvalvojan asetukset**.
4. Ota Verkkoskannaus käyttöön EWS:stä valitsemalla **Verkkoskannaus**.
5. Valitse **Käytä**.

Skannaus Webscan-toiminnon avulla

Verkkoskannaus-toiminnossa voi käsitellä skannauksen perusasetuksia. Jos haluat käyttää skannauksen lisäominaisuuksia tai -toiminnallisuuksia, skannaus on tehtävä HP-tulostinohjelmiston kautta.

1. Aseta alkuperäiskappale tulostuspuoli alaspäin skannerin lasille tai tulostuspuoli ylöspäin asiakirjansyöttölaitteeseen.
2. Avaa sisäinen verkkopalvelin. Lisätietoja on kohdassa [Sisäinen verkkopalvelin](#).
3. Valitse **Skannaaminen** -välilehti.
4. Valitse vasemmasta paneelista **Verkkoskannaus**, muuta haluamiasi asetuksia ja valitse sitten **AL. skannaus**.

Kopiointi- ja skannausvihjeitä

Seuraavassa on vihjeitä, joiden avulla kopiointi ja skannaaminen onnistuvat:

- Pidä lasi ja asiakirjakannen tausta puhtaina. Skanneri tulkitsee kaiken lasin pinnalla havaitun osaksi kuvaa.
- Aseta alkuperäinen asiakirja tulostuspuoli alaspäin ja tasaa lasin vasemmassa takakulmassa olevan merkinnän kanssa.
- Jos haluat tehdä pienestä alkuperäiskappaleesta suuren tulosteen, skannaa alkuperäiskappale tietokoneeseen, suurena skannaustulosta skannausohjelmassa ja tulosta suurennettu kuva.
- Jos haluat säätää skannauksen kokoa, tyyppiä ja tarkkuutta tai tiedostotyyppiä, käynnistä skannaus tulostinohjelmistosta.
- Jotta tekstiä ei jäisi pois skannatessa ja teksti näkyisi oikein, varmista skannausohjelmassa, että kirkkaus on asetettu sopivaksi.
- Jos haluat skannata monisivuisen asiakirjan yhteen tiedostoon monen tiedoston sijaan, käytä skannaamiseen asiakirjojen syöttölaitetta tai valitse tulostinohjelmisto käynnistääksesi skannauksen sen sijaan, että valitsisit tulostimen näytöltä **Skannaaminen** -toiminnon.
- Jos skannaat puhelimen kameralla, varmista, että alue on hyvin valaistu, jotta skannaamasi sisältö erottuu selkeästi pinnalta, jolla se on.

8 Kasettien hallinta

Varmista tulostimen paras tulostuslaatu yksinkertaisten huoltotoimien avulla.

 **VIHJE:** Jos sinulla ongelmia kopioimisessa, katso lisätietoja kohdasta [Tulostusongelmat](#).

- [Tietoja kaseteista ja tulostuspäästä](#)
- [Värillistä mustetta kuluu jonkin verran myös tulostettaessa pelkästään mustalla kasetilla.](#)
- [Arvioitujen mustetasojen tarkastaminen](#)
- [Mustekasettien vaihtaminen](#)
- [Mustekasettien tilaaminen](#)
- [Tulostustarvikkeiden säilyttäminen](#)
- [Nimetön käyttötietojen tallennus](#)
- [Mustekasetin takuutiedot](#)

Tietoja kaseteista ja tulostuspäästä

Seuraavien vinkkien avulla voit huoltaa HP:n kasetteja ja varmistaa jatkuvasti hyvän tulostuslaadun.

- Tämän oppaan ohjeet käsittelevät kasettien vaihtamista, eikä niitä ole tarkoitettu ensimmäistä asennusta varten.
- Säilytä kaikki kasetit alkuperäisissä sinetöidyissä pakkauksissa, kunnes niitä tarvitaan.
- Varmista, että olet sammuttanut tulostimen asianmukaisesti. Lisätietoja on kohdassa [Tulostimen virran katkaiseminen](#).
- Säilytä kasetit huoneenlämmössä (15–35 °C).
- Älä puhdista tulostuspäätä tarpeettomasti. Tämä kuluttaa mustetta ja lyhentää kasettien käyttöikää.
- Käsittele kasetteja varovasti. Pudottaminen, täräytttäminen tai kovakourainen käsittely asennuksen aikana voi aiheuttaa tilapäisiä tulostusongelmia.
- Jos aiot kuljettaa tulostimen toiseen paikkaan, estä tulostimen mustevuodot ja muut vahingot toimimalla seuraavasti:
 - Varmista, että tulostimen virta on katkaistu painamalla  (Virta-painiketta). Odota, että kaikki tulostimen sisäiset äänet ja liikkeet ovat loppuneet, ennen kuin irrotat tulostimen verkkovirrasta.
 - Varmista, että jätät kasetit laitteeseen.
 - Tulostin pitää siirtää pohjapuoli alaspäin. Älä aseta tulostinta mihinkään muuhun asentoon, esimerkiksi kyljelleen tai ylösalaisin.
- Tätä tulostinta ei ole suunniteltu käyttämään jatkuvan musteensyötön järjestelmää. Jos haluat jatkaa tulostamista, irrota jatkuvan musteensyötön järjestelmä ja asenna alkuperäiset HP-kasetit (tai yhteensopivat kasetit).
- Tämä tulostin on suunniteltu niin, että mustekasetteja käytetään siihen asti, kunnes ne ovat tyhjiä. Jos kasetit täytetään uudelleen ennen kuin ne ovat kokonaan tyhjentyneet, tulostin saattaa tämän seurauksena vioittua. Jos näin tapahtuu, jatka tulostamista asentamalla uusi kasetti (joko HP:n alkuperäinen kasetti tai yhteensopiva kasetti).
- Jos käytössäsi on HP+-tulostin, siinä on käytettävä alkuperäisiä HP:n kasetteja/patruunoita. Jos tulostimeen asennetaan muita kuin alkuperäisiä HP:n tai uudelleentäytettyjä kasetteja/patruunoita, tulostin ei kykene tulostamaan.

⚠ HUOMIO: HP suosittelee, että korvaat puuttuvat kasetit uusilla mahdollisimman pian. Näin vältät tulostuslaatuun liittyvät ongelmat sekä musteenkulutuksen mahdollisen lisääntymisen tai mustejärjestelmän mahdolliset vauriot. Älä koskaan katkaise tulostimesta virtaa, jos siitä puuttuu kasetteja.

Värillistä mustetta kuluu jonkin verran myös tulostettaessa pelkästään mustalla kasetilla.

Mustetta käytetään eri tavoilla mustesuihkutulostuksessa. Yleisesti ottaen kasetin mustetta käytetään asiakirjojen, valokuvien ja muiden vastaavien materiaalien tulostamiseen. Jonkin verran mustetta käytetään myös tulostuspään kunnon ylläpitämiseen. Jonkin verran mustetta jää jäljelle ja jonkin verran mustetta haihtuu. Lisätietoja musteen käytöstä saat siirtymällä osoitteeseen www.hp.com/go/learnaboutsupplies ja valitsemalla **HP-muste**. (Sinun täytyy ehkä valita maasi tai alueesi käyttämällä sivulla olevaa **Valitse maa** -painiketta.)

Arvioitujen mustetasojen tarkastaminen

Arvioidut mustetasot voi tarkistaa tulostinohjelmistosta tai tulostimen ohjauspaneelistä.

Arvioitujen mustetasojen tarkistaminen ohjauspaneelin avulla

- Näet arvioidut musteen tasot, kun valitset tulostimen ohjauspaneelistä  (**Muste**).



HUOMAUTUS: Mustemääriä koskevat varoitukset ja mustemäärän ilmaisintoiminnot antavat vain likimääräistä tietoa musteen todellisesta määrästä. Kun tulostin antaa matalan mustetaso varoituksen, sinun kannattaa harkita vaihtokasetin hankkimista mahdollisten tulostusviivästysten välttämiseksi. Mustekasetteja ei tarvitse vaihtaa, ennen kuin niin kehoitetaan tekemään.



HUOMAUTUS: Jos olet asentanut laitteeseen uudelleentäytetyn tai -valmistetun tulostuskasetin tai jos tulostuskasettia on käytetty toisessa tuotteessa, mustemäärän ilmaisim ei ehkä toimi oikein tai se ei ole käytettävissä.



HUOMAUTUS: Mustekasettien mustetta käytetään tulostuksessa useilla eri tavoilla: alustukseen, kun tulostin ja mustekasetit valmistellaan tulostusta varten, sekä tulostuspäiden huoltoon pitämään tulostuskasetin suuttimet puhtaina ja musteenkulku esteettömänä. Lisäksi käytettyihin mustekasetteihin jää hieman mustetta. Lisätietoja on kohdassa www.hp.com/go/inkusage.

Mustekasettien vaihtaminen

 **HUOMAUTUS:** Lisätietoja käytettyjen mustetarvikkeiden kierrättämisestä on kohdassa [HP:n mustesuihkutulostimien tarvikkeiden kierrätysohjelma](#).

Jos et ole vielä hankkinut vaihtokasetteja tulostinta varten, katso [Mustekasettien tilaaminen](#).

 **HUOMAUTUS:** HP:n verkkosivuston jotkin osat ovat tällä hetkellä käytettävissä vain englanninkielisenä.

 **HUOMAUTUS:** Kaikkia mustekasetteja ei ole saatavissa kaikissa maissa tai kaikilla alueilla.

 **HUOMIO:** HP suosittelee, että korvaat puuttuvat kasetit uusilla mahdollisimman pian. Näin vältät tulostuslaatuun liittyvät ongelmat sekä musteenkulutuksen mahdollisen lisääntymisen tai mustejärjestelmän mahdolliset vauriot. Älä koskaan katkaise tulostimesta virtaa, jos siitä puuttuu kasetteja.

Mustekasettien vaihtaminen

1. Varmista, että tulostimeen on kytketty virta.
2. Avaa etuluukku.



3. Avaa mustekasettipesän luukku.

 **HUOMAUTUS:** Odota, että tulostuskasetin vaunu pysähtyy, ennen kuin jatkat.

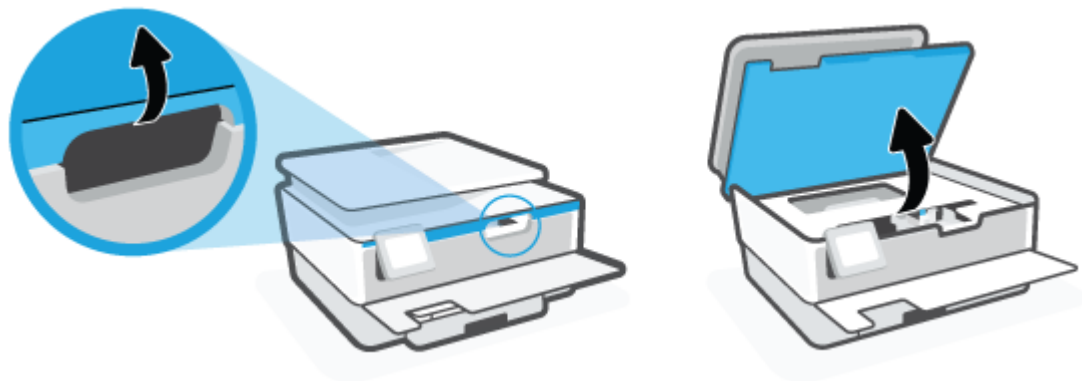

4. Vapauta kasetti painamalla sen yläosaa ja nosta kasetti sitten pois paikaltaan.

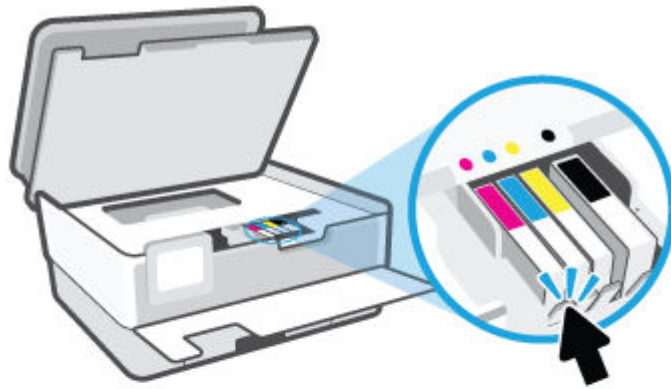

5. Poista uusi kasetti pakkauksesta.

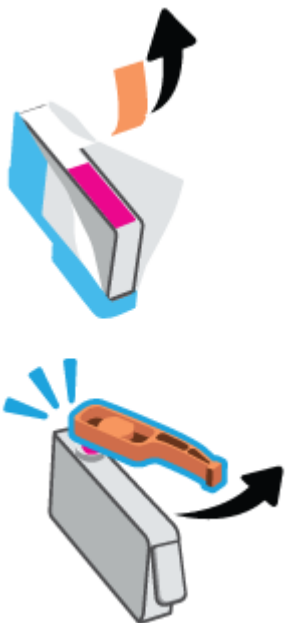

6. Käytä värikoodattuja kirjaimia apuna ja liu'uta kasetti tyhjään paikkaan. Työnnä kasettia, kunnes se on kunnolla paikallaan.



 **HUOMAUTUS:** Varmista, että kasetin värikoodattu kirjain vastaa kasettipaikan värikoodia.

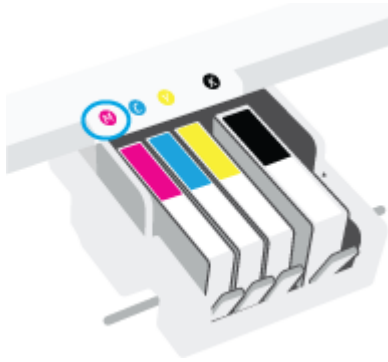

7. Toista vaiheet 4–6 kullekin vaihdettavalle kasetille.
8. Sulje kasettipesän luukku.



9. Sulje etuluukku.

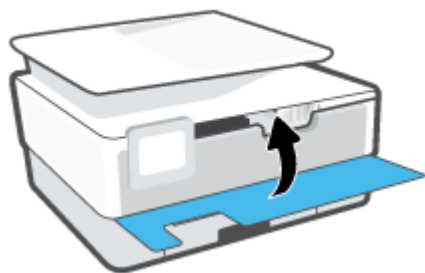

Mustekasettien tilaaminen

Kun haluat tilata mustekasetteja, valitse www.hp.com . (Osa HP:n verkkosivustosta on tällä hetkellä käytettävissä vain englanniksi.) Tulostuskasettien tilaaminen Web-sivuston kautta ei ole mahdollista kaikissa maissa tai kaikilla alueilla. Useita maita varten on kuitenkin tietoja tilaamisesta puhelimitse, jälleenmyyjien sijainneista ja ostoslistan tulostamisesta. Lisäksi sivulta www.hp.com/buy/supplies saat tietoa HP-tuotteiden ostamisesta maassasi.

Käytä mustekasetin vaihtoon vain sellaisia kasetteja, joissa on sama kasettinumero kuin vanhassa mustekasetissäsi. Löydät tulostuskasetin numeron seuraavista paikoista:

- Napsauta sisäisessä verkkopalvelimessa **Työkalut** -välilehteä ja napsauta sitten **Kasetin määrän mittari** kohdassa **Tuotetiedot**. Lisätietoja on kohdassa [Sisäinen verkkopalvelin](#) .
- Tulostimen tilaraportti (saat lisätietoja kohdasta [Tulostimen raportit](#)).
- Katso numero vaihdettavan mustekasetin tarrasta.
- Tulostimen sisällä oleva tarra. Avaa kasettitilan ovi ja etsi tarra.



HUOMAUTUS: Tulostimen mukana toimitettavaa **asennusmustekasettia** ei voi ostaa erikseen.

Tulostustarvikkeiden säilyttäminen

Kasetit voidaan jättää tulostimeen pitkiksikin ajoiksi. Tulostimen virta on kuitenkin katkaistava kunnolla, kun tulostinta ei käytetä, jotta mustekasettien kunto pysyisi mahdollisimman hyvänä.

Lisätietoja on kohdassa [Tulostimen virran katkaiseminen](#).

Nimetön käyttötietojen tallennus

Tässä tulostimessa käytettävissä HP-mustekaseteissa on muistipiiri, joka avustaa tulostimen käytössä. Lisäksi tähän muistipiiriin tallennetaan rajatusti nimettömiä tulostimen käyttöä koskevia tietoja, kuten esimerkiksi mustekasetilla tulostettujen sivujen määrä, sivupeitto, tulostustiheys ja käytetyt tulostustavat.

HP suunnittelee näiden tietojen avulla tulevia tulostimiaan täyttääkseen asiakkaidensa tulostustarpeet. Kasetin muistipiiriltä kerättyjen tietojen avulla ei voida tunnistaa asiakasta, kasetin käyttäjää tai laitteita.

HP kerää tilastoja niistä kaseteista, jotka on palautettu HP:n ilmaisella palautus- ja kierrätysohjelmalla (HP Planet Partners: www.hp.com/recycle). HP lukee ja tutkii näin kerätyt muistipiirit parantaakseen tulostimiaan tulevaisuudessa. Ne HP:n kumppanit, jotka avustavat kasetin kierrätyksessä, saattavat myös saada nämä tiedot käyttöönsä.

Kuka tahansa kolmas osapuoli, jolla on kasetti hallussaan, voi päästä käyttämään muistipiirillä olevia nimettömiä tietoja. Jos et halua päästää muita käyttämään näitä tietoja, voit tehdä piiristä käyttökelvottoman. Kun olet tehnyt siitä käyttökelvottoman, kasettia ei voi enää käyttää HP-tulostimissa.

Jos et halua, että kasetin käytöstä kerätään näitä nimettömiä tietoja, voit estää muistipiiriä keräämästä tulostimen käyttötietoja.

Käyttötietojen keruutoiminnon käytöstä poistaminen

1. Valitse tulostimen ohjauspaneelista  (**Asetukset**).
2. Valitse **Asetukset**.
3. Poista toiminto käytöstä valitsemalla asetuksen **Tallenna nimettömät käyttötiedot** tilaksi **Käytössä**.

 **HUOMAUTUS:** Jos haluat ottaa käyttötietojen keruun uudelleen käyttöön, tee tehdasasetusten palautus. Lisätietoja oletusasetusten palauttamisesta on kohdassa [Alkuperäisten tehdasoletusten ja -asetusten palauttaminen](#).

 **HUOMAUTUS:** Voit jatkaa kasetin käyttöä HP-tulostimessa, vaikka ottaisit muistipiirin käyttötietojen keruominaisuuden pois käytöstä.

Mustekasetin takuutiedot

HP-kasetin takuu on voimassa silloin, kun kasettia käytetään HP-tulostuslaitteessa, johon se on tarkoitettu. Tämä takuu ei koske HP:n mustekasetteja, jotka on uudelleentäytetty tai uudelleenvalmistettu tai joita on käytetty väärin tai muokattu jollakin tavoin uudelleen.

Takuuaikana kasetin takuu on voimassa niin kauan kuin HP:n mustetta riittää, eikä takuun päättymispäivää ole saavutettu. Takuun päättymispäivä, VVVV-KK-muodossa, on merkitty kasettiin seuraavasti:

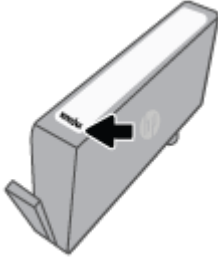

Katso HP:n rajoitetun takuun tiedot osoitteesta www.hp.com/go/orderdocuments.

9 Ongelmanratkaisu

Tässä luvussa on tietoja tavallisten ongelmien ratkaisemiseksi. Jos tulostimesi ei toimi oikein ja ongelma ei ratkea näiden ohjeiden avulla, ota yhteyttä kohdassa [HP-tuki](#) mainittuihin tukipalveluihin.

Tässä osassa käsitellään seuraavia aiheita:

- [Avun saanti HP Smart -sovelluksesta](#)
- [Ongelman ratkaiseminen tulostimen ohjauspaneelin avulla](#)
- [Tämän oppaan ohjeita](#)
- [Tulostimen raportit](#)
- [Ongelmien ratkaisu verkkopalveluiden avulla](#)
- [Tulostimen kunnossapito](#)
- [Alkuperäisten tehdasoletusten ja -asetusten palauttaminen](#)
- [HP-tuki](#)

Avun saanti HP Smart -sovelluksesta

HP Smart -sovelluksesta saa hälytyksiä tulostinongelmiin (tukoksiin ja muihin ongelmiin), linkejä ohjesisältöön ja vaihtoehtoja yhteyden ottamiseen tukeen.

Ongelman ratkaiseminen tulostimen ohjauspaneelin avulla

Tulostimen ohjeaiheiden avulla voit tutustua tulostimen toimintoihin. Osa ohjeista sisältää animaatioita, joilla havainnollistetaan esimerkiksi paperin lisäämistä.

Voit hakea ohjevalikon näyttöön aloitussivulta tai etsiä asiayhteyteen liittyviä neuvoja koskettamalla tulostimen ohjauspaneelissa olevaa -kuvaketta.

Tämän oppaan ohjeita

Tässä osassa käsitellään seuraavia aiheita:

- [Tukokset ja paperinsyöttöongelmat](#)
- [Tulostusongelmat](#)
- [Kopioinnin ja skannauksen ongelmat](#)
- [Verkko- ja yhteysongelmat](#)
- [Tulostimen laitteisto-ongelmat](#)

Tukokset ja paperinsyöttöongelmat

Tehtävä

- [Paperitukoksen poistaminen](#)
- [Tulostuskasettivaunun jumiutumisen ratkaiseminen](#)
- [Paperitukosten välttäminen](#)
- [Paperin syöttöön liittyvien ongelmien ratkaiseminen](#)

Paperitukoksen poistaminen

Paperitukoksia voi syntyä useissa tulostimen osissa.

⚠ HUOMIO: Poista paperitukos mahdollisimman nopeasti, jotta tulostuspää ei vaurioidu.

Paperitukoksen poistaminen syöttölokerosta

1. Pidä tulostuslokeron kummallakin puolella olevaa kahta painiketta painettuna, jotta voit irrottaa tulostuslokeron tulostimesta.

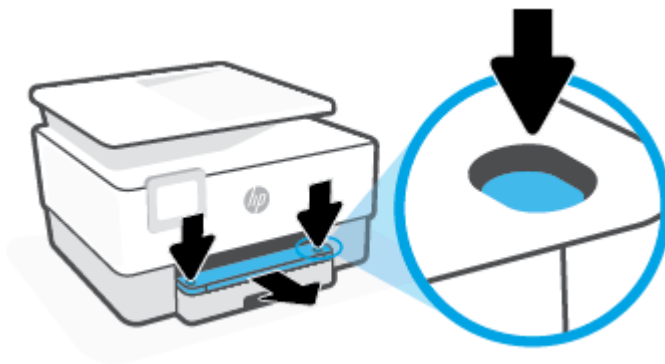

2. Irrota syöttölokero vetämällä se kokonaan ulos tulostimesta.



3. Tarkasta syöttölokeron alue tulostimen alta. Poista paperitukos.

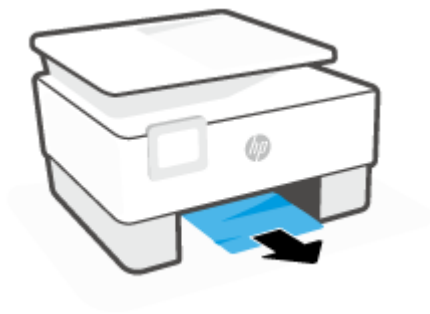

4. Työnnä syöttölokeroa, kunnes se napsahtaa paikalleen.



5. Työnnä tulostuslokero takaisin tulostimeen.



Paperitukoksen poistaminen tulostusalueelta

1. Avaa etuluukku.

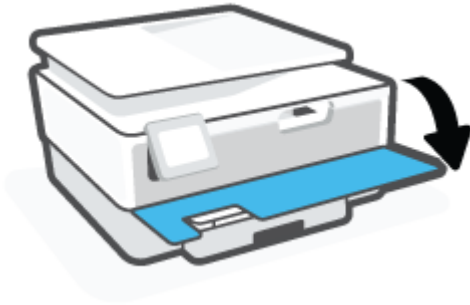

2. Avaa mustekasettipesän luukku.

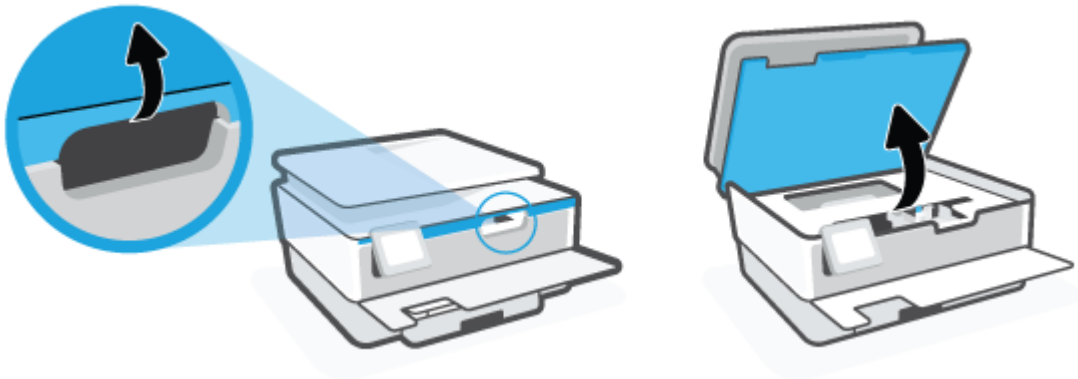

3. Jos tulostimen vaunu ei ole tukossa, siirrä se kauas vasemmalle oikealle puolelle ja poista paperitukos.

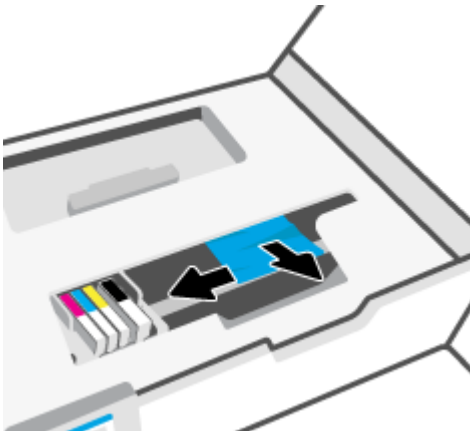

4. Jos tarpeen, siirrä vaunu kauas tulostimen oikealle puolelle ja poista juuttuneet tai repeytyneet paperinpalat.

5. Nosta paperipolun kannen kahvaa ja poista kansi.

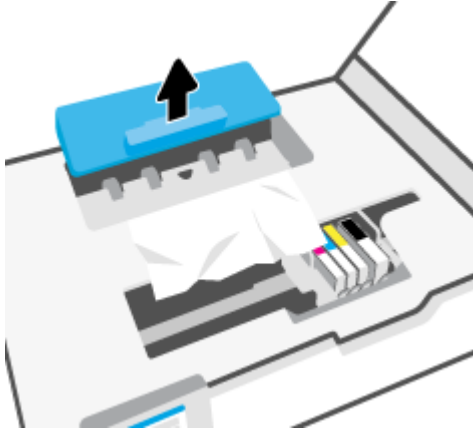

6. Etsi juuttunut paperi tulostimen sisältä, tartu siihen molemmilla käsillä ja vedä sitä itseäsi kohti.

⚠ HUOMIO: Jos paperi repeytyy, kun vedät sitä ulos telojen välistä, poista tulostimeen mahdollisesti jääneet paperinpalat telojen ja rullien välistä.

Jos et poista kaikkia paperinpaloja tulostimesta, syntyy uusia paperitukoksia.

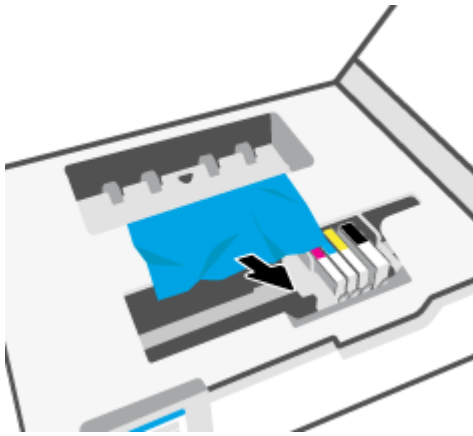

7. Napsauta paperipolun kansi takaisin paikalleen.

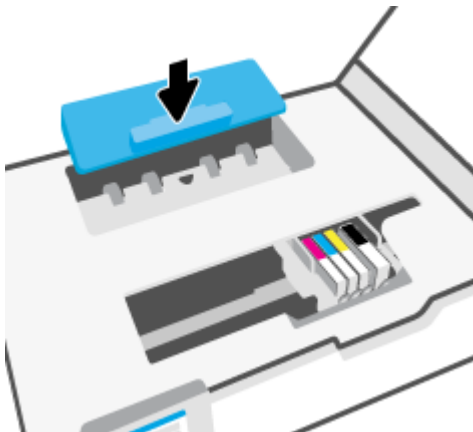

8. Sulje kasettipesän luukku.



9. Sulje etuluukku.

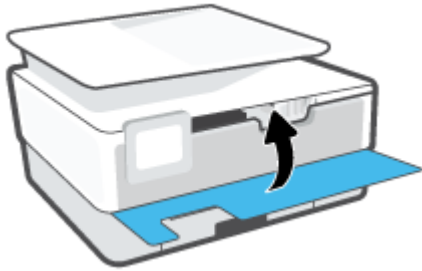

Paperitukoksen poistaminen asiakirjansyöttölaitteesta

1. Nosta asiakirjansyöttölaitteen kansi.

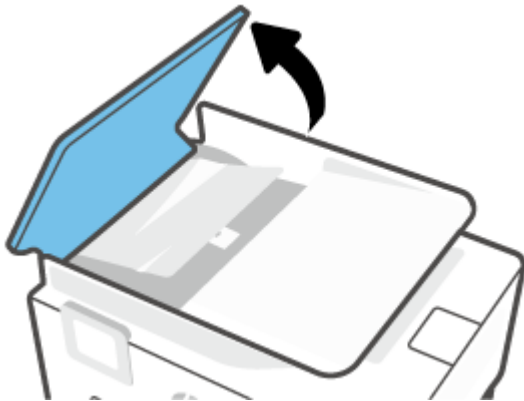

2. Jos telojen väliin on jäänyt paperia, vedä se ulos telojen välistä.



3. Nosta asiakirjansyöttölaitteen salpa keskeltä.



4. Irrota jumiutunut paperi rullista.



5. Sulje asiakirjansyöttölaitteen salpa.



6. Sulje asiakirjansyöttölaitteen kansi niin, että se napsahtaa paikalleen.

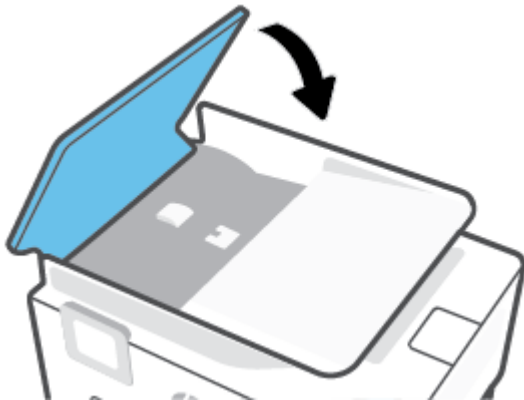

7. Nosta asiakirjojen syöttölokero ylös.



8. Jos lokeron alla on paperitukos, poista se.

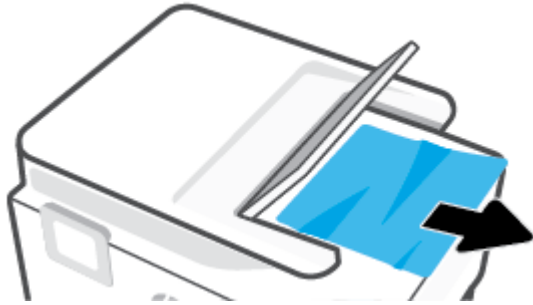

9. Laske asiakirjojen syöttölokero alas.



Tulostuskasettivaunun jumiutumisen ratkaiseminen

Poista tulostuskasettivaunun liikkumista estävät esineet, kuten paperit.



HUOMAUTUS: Älä käytä paperitukoksien poistamiseen työkaluja tai muita välineitä. Poista tulostimen sisään juuttuneet paperit aina varovasti.

Paperitukosten välttäminen

Voit ehkäistä paperitukoksia noudattamalla seuraavia ohjeita.

- Älä laita syöttölokeroihin liikaa paperia. Lisätietoja syöttölokeroon kapasiteetista on kohdassa [Tekniset tiedot](#).
- Poista tulostuneet paperit tulostelokerosta riittävän usein.
- Varmista, ettei paperissa ole ryppyjä, taitoksia tai muita vikoja.
- Säilytä käyttämättömät paperiarkit tasaisella alustalla suljettavassa pakkauksessa, jotta ne eivät käpristy tai rypisty.
- Älä käytä paperia, joka on tulostimelle liian paksu tai ohut.
- Tarkista, että lokerot on asetettu oikein ja että ne eivät ole liian täysiä. Lisätietoja on kohdassa [Paperin lisääminen](#).
- Varmista, että paperi on tasaisesti syöttölokerossa eivätkä paperin reunat ole taittuneet tai revenneet.
- Älä aseta eri paperityyppejä tai -kokoja syöttölokeroon samaan aikaan. Koko paperilokerossa olevan paperipinon tulee olla samaa kokoa ja tyyppiä.

- Älä työnnä paperia liian pitkälle syöttölokeroon.
- Jos olet tulostamassa paperin molemmille puolille, älä tulosta erittäin kylläisiä kuvia ohuelle paperille.
- Käytä tulostimelle suositeltuja paperityyppejä.
- Jos tulostimen paperi on loppumassa, anna paperin loppua ennen kuin lisää paperia. Älä lisää paperia tulostuksen ollessa käynnissä.
- Kun syöttölokeroon takaa poistetaan tukosta, on suositeltavaa irrottaa lokero tulostimesta kokonaan, jotta voidaan varmistaa, että lokeron taakse ei ole juuttunut paperia. Voi olla tarpeen tarkistaa lokeron paikalla oleva aukko ja poistaa siellä mahdollisesti olevat tukokset.

Paperin syöttöön liittyvien ongelmien ratkaiseminen

Millainen ongelmasi on?

- **Laite ei ota paperia syöttölokerosta**
 - Varmista, että lokerossa on paperia. Lisätietoja on kohdassa [Paperin lisääminen](#). Ilmaa paperit ennen niiden asettamista lokeroon.
 - Tarkista, että lokeron paperiohjaimet on asetettu oikeisiin kohtiin paperikoon mukaisesti. Varmista lisäksi, että paperiohjaimet ovat tiiviisti paperipinoa vasten, mutta eivät purista paperia.
 - Aseta paperipinon reuna asianmukaisten, syöttölokeroon pohjassa olevien paperikokomerkkien kohdalle. Älä ylitä lokeron paperipinon korkeusrajaa, joka on merkitty yhdellä tai useammalla merkillä lokeron sivuun tai syöttölokerossa olevaan paperin leveysohjaimen.
 - Tarkista, ettei paperi ole käpristynyt. Suorista paperi taivuttamalla käpristymää vastakkaiseen suuntaan.
- **Sivut menevät vinoon**
 - Tarkista, että paperi on asetettu syöttölokeroon paperiohjainten mukaisesti. Vedä syöttölokero tarvittaessa ulos tulostimesta ja aseta paperi oikein paperiohjaimien mukaisesti.
 - Aseta tulostimeen paperia vain silloin, kun tulostus ei ole käynnissä.
- **Tulostin poimii kerralla useita sivuja**
 - Tarkista, että lokeron paperiohjaimet on asetettu oikeisiin kohtiin paperikoon mukaisesti. Varmista lisäksi, että paperiohjaimet ovat tiiviisti paperipinoa vasten, mutta eivät purista paperia.
 - Aseta paperipinon reuna asianmukaisten, syöttölokeroon pohjassa olevien paperikokomerkkien kohdalle. Älä ylitä lokeron paperipinon korkeusrajaa, joka on merkitty yhdellä tai useammalla merkillä lokeron sivuun tai syöttölokerossa olevaan paperin leveysohjaimen.
 - Varmista, että lokerossa ei ole liikaa paperia.
 - Saat parhaan tuloksen ja tehokkuuden käyttämällä HP:n paperia.

Tulostusongelmat

Tehtävä

- [Ongelmien korjaaminen, kun HP+-tulostin ei tulosta](#)
- [Sivun tulostuksen epäonnistumiseen liittyvien ongelmien ratkaiseminen \(tulostus ei onnistu\)](#)

- [Tulostuslaatuongelmien ratkaiseminen](#)

Ongelmien korjaaminen, kun HP+-tulostin ei tulosta

Jos HP+-tulostimesi ei tulosta, tarkista että siinä on Internet-yhteys ja käytät alkuperäisiä HP:n patruunoita/kasetteja.

HP+-tulostimien on toimiakseen oltava yhteydessä Internetiin Wi-Fi- tai Ethernet-yhteydellä. Tulostimen yhteys Internetiin saattaa katketa ajoittain esimerkiksi sähkökatkoksen, verkon tai reitittimen ongelmien takia tai koska tulostin sammuu, kun sitä ei käytetä. Tulostimella saattaa pystyä tulostamaan rajallisen määrän sivuja ilman yhteyttä, mutta yhteys on ehdottomasti palautettava, jotta tulostamista voi jatkaa.

Varmista myös, että tulostimeen on asennettu alkuperäiset HP:n kasetit/patruunat. Alkuperäiset HP:n kasetit/patruunat ovat HP:n valmistamia ja HP myy niitä virallisessa HP-pakkauksessa. HP+-tulostimet edellyttävät alkuperäisiä HP:n kasetteja/patruunoita. Jos tulostimeen asennetaan muita kuin alkuperäisiä HP-tarvikkeita tai uudelleentäytettyjä kasetteja/patruunoita, HP+-tulostin ei toimi odotetusti.

Sivun tulostuksen epäonnistumiseen liittyvien ongelmien ratkaiseminen (tulostus ei onnistu)

Ratkaise tulostusongelmia (Windows)

Varmista, että tulostimeen on kytketty virta ja että lokerossa on paperia. Jos tulostaminen ei siltikään onnistu, kokeile järjestyksessä seuraavia toimia:

1. Tarkista virheilmoitukset tulostimen näytöstä ja ratkaise ongelma näytöllä näkyvien ohjeiden mukaan.
2. Jos tulostin on kytketty tietokoneeseen USB-kaapelilla, irrota USB-kaapeli ja kytke se uudelleen. Jos tietokone on kytketty tulostimeen langattoman verkon kautta, varmista, että yhteys toimii.
3. Varmista, että tulostimen toimintaa ei ole keskeytetty ja että tulostin ei ole offline-tilassa.

Sen tarkistaminen, että tulostimen toimintaa ei ole keskeytetty tai että tulostin ei ole offline-tilassa

- a. Valitse tietokoneen käyttöjärjestelmän mukaan jokin seuraavista vaihtoehdoista:
 - **Windows 10:** Valitse Windowsin **Käynnistä**-valikon sovellusluettelosta **Windows-järjestelmä**, valitse **Ohjauspaneeli** ja napsauta sitten **Näytä laitteet ja tulostimet** kohdassa **Laitteisto ja äänet**.
 - **Windows 8.1 ja Windows 8:** Avaa Charms-palkki osoittamalla tai napauttamalla näytön oikeaa yläkulmaa, napsauta **Asetukset**-kuvaketta, napsauta tai napauta **Ohjauspaneeli** ja sitten napsauta tai napauta **Näytä laitteet ja tulostimet**.
 - **Windows 7:** Valitse Windowsin **Käynnistä**-valikosta **Laitteet ja tulostimet**.
 - b. Kaksoisnapsauta tulostimen kuvaketta tai napsauta tulostimen kuvaketta hiiren kakkospainikkeella ja avaa tulostusjono valitsemalla **Näytä, mitä tulostetaan parhaillaan**.
 - c. Varmista, että **Tulostin**-valikon **Keskeytä tulostus**- ja **Offline-tila**-kohdissa ei ole valintamerkkiä.
 - d. Jos teit muutoksia asetuksiin, kokeile tulostamista uudelleen.
4. Tarkista, että tulostin on määritetty oletustulostimeksi.

Oletustulostimen tarkistaminen

- a. Valitse tietokoneen käyttöjärjestelmän mukaan jokin seuraavista vaihtoehdoista:

- Windows 10: Valitse Windowsin **Käynnistä**-valikon sovellusluettelosta **Windows-järjestelmä**, valitse **Ohjauspaneeli** ja napsauta sitten **Näytä laitteet ja tulostimet** kohdassa **Laitteisto ja äänet**.
 - **Windows 8.1 ja Windows 8:** Avaa Charms-palkki osoittamalla tai napauttamalla näytön oikeaa yläkulmaa, napsauta **Asetukset**-kuvaketta, napsauta tai napauta **Ohjauspaneeli** ja sitten napsauta tai napauta **Näytä laitteet ja tulostimet**.
 - **Windows 7:** Valitse Windowsin **Käynnistä**-valikosta **Laitteet ja tulostimet**.
- b. Varmista, että oikea tulostin on määritetty oletustulostimeksi.
- Oletustulostimen kuvakkeen vieressä on musta tai vihreä ympyrä, jossa on valintamerkki.
- c. Jos väärä tulostin on määritetty oletustulostimeksi, napsauta oikeaa tulostinta hiiren kakkospainikkeella ja valitse **Määritä oletukseksi**.
- d. Kokeile tulostinta uudelleen.
5. Käynnistä tulostimen kelauslaite, jotta tulostin voi reagoida tulostusjonoon jääneisiin tulostustöihin.

Taustatulostuksen käynnistäminen uudelleen

- a. Valitse tietokoneen käyttöjärjestelmän mukaan jokin seuraavista vaihtoehdoista:

Windows 10

- i. Valitse Windowsin **Käynnistä**-valikon sovellusluettelosta **Windowsin valvontatyökalut** ja valitse sitten **Palvelut**.
- ii. Napsauta hiiren kakkospainikkeella **Taustatulostusohjain**-kuvaketta ja valitse **Ominaisuudet**.
- iii. Varmista, että **Yleiset**-välilehden **Käynnistystyyppi**-kohdan vieressä oleva **Automaattinen**-vaihtoehto on valittuna.
- iv. Jos palvelu ei ole vielä käynnissä, valitse **Palvelun tila** - kohdassa **Käynnistä** ja valitse sitten **OK**.

Windows 8.1 ja Windows 8

- i. Avaa Charms-palkki osoittamalla tai napauttamalla näytön oikeaa yläkulmaa ja napsauta **Asetukset**-kuvaketta.
- ii. Napsauta tai napauta **Ohjauspaneeli** ja sitten **Järjestelmä ja suojaus**.
- iii. Napsauta tai napauta **Valvontatyökalut** ja kaksoinapsauta tai -napauta kohtaa **Palvelut**.
- iv. Napsauta hiiren kakkospainikkeella tai kosketa ja paina **Taustatulostusohjain**-kuvaketta ja valitse **Ominaisuudet**.
- v. Varmista, että **Yleiset**-välilehden **Käynnistystyyppi**-kohdan vieressä oleva **Automaattinen**-vaihtoehto on valittuna.
- vi. Jos palvelu ei ole vielä käynnissä, napsauta tai napauta **Palvelun tila** -kohdassa **Käynnistä** ja sitten **OK**.

Windows 7

- i. Valitse Windowsin **Käynnistä**-valikosta **Ohjauspaneeli, Järjestelmä ja suojaus** ja sitten **Järjestelmän valvontatyökalut**.
 - ii. Kaksoisnapsauta **Järjestelmä**-kuvaketta.
 - iii. Napsauta hiiren kakkospainikkeella **Taustatulosohjain**-kuvaketta ja valitse **Ominaisuudet**.
 - iv. Varmista, että **Yleiset**-välilehden **Käynnistystyyppi**-kohdan vieressä oleva **Automaattinen**-vaihtoehto on valittuna.
 - v. Jos palvelu ei ole vielä käynnissä, valitse **Palvelun tila** - kohdassa **Käynnistä** ja valitse sitten **OK**.
- b. Varmista, että oikea tulostin on määritetty oletustulostimeksi.
Oletustulostimen kuvakkeen vieressä on musta tai vihreä ympyrä, jossa on valintamerkki.
 - c. Jos väärä tulostin on määritetty oletustulostimeksi, napsauta oikeaa tulostinta hiiren kakkospainikkeella ja valitse **Määritä oletukseksi**.
 - d. Kokeile tulostinta uudelleen.
6. Käynnistä tietokone uudelleen.
 7. Tyhjennä tulostusjono.

Tulostusjonon tyhjentäminen

- a. Valitse tietokoneen käyttöjärjestelmän mukaan jokin seuraavista vaihtoehdoista:
 - **Windows 10:** Valitse Windowsin **Käynnistä**-valikon sovellusluettelosta **Windows-järjestelmä**, valitse **Ohjauspaneeli** ja napsauta sitten **Näytä laitteet ja tulostimet** kohdassa **Laitteisto ja äänet**.
 - **Windows 8.1 ja Windows 8:** Avaa Charms-palkki osoittamalla tai napauttamalla näytön oikeaa yläkulmaa, napsauta **Asetukset**-kuvaketta, napsauta tai napauta **Ohjauspaneeli** ja sitten napsauta tai napauta **Näytä laitteet ja tulostimet**.
 - **Windows 7:** Valitse Windowsin **Käynnistä**-valikosta **Laitteet ja tulostimet**.
- b. Avaa tulostusjono kaksoisnapsauttamalla tulostimen kuvaketta.
- c. Valitse **Tulostin**-valikosta **Peruuta kaikki tiedostot** tai **Poista tulostustyöt** ja vahvista valinta valitsemalla **Kyllä**.
- d. Jos jonossa on edelleen tiedostoja, käynnistä tietokone uudelleen ja kokeile tulostamista.
- e. Tarkasta, että tulostusjono on tyhjä, ja kokeile sitten tulostamista uudelleen.

Tulostimen virtaliitäntöjen tarkistaminen ja tulostimen palauttaminen alkutilaan

1. Varmista, että virtajohto on kytketty tiukasti tulostimeen.

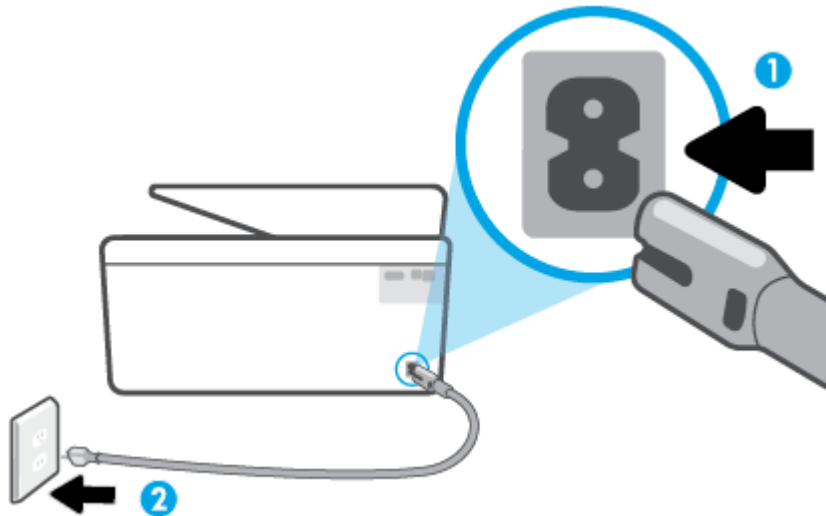

1 Virtajohdon liittäminen tulostimeen

2 Liittäminen sähköpistorasiaan

2. Katso tulostimen Virta -painiketta. Jos valo ei pala, tulostimeen ei ole kytketty virtaa. Käynnistä tulostin painamalla Virta -painiketta.

 **HUOMAUTUS:** Jos tulostin ei saa sähkövirtaa, liitä tulostin toiseen pistorasiaan.

3. Kun tulostimeen on kytketty virta, irrota virtajohto tulostimen takaosasta.
4. Irrota virtajohto pistorasiasta.
5. Odota vähintään 15 sekuntia.
6. Liitä virtajohto takaisin pistorasiaan.
7. Kytke virtajohto uudelleen tulostimen taakse.
8. Jos tulostimen virta ei kytkeydy päälle automaattisesti, kytke virta painamalla Virta -painiketta.
9. Kokeile tulostimen käyttöä uudelleen.

Tulostuslaatuongelmien ratkaiseminen

 **HUOMAUTUS:** Tulostuslaadun ongelmien välttämiseksi sammuta tulostin aina Virta-painikkeella ja odota, kunnes Virta-painikkeen valo sammuu ennen kuin irrotat pistokkeen tai katkaiset jatkojohdon virran. Näin tulostin voi siirtää kasetit suojattuun tilaan, jossa ne eivät pääse kuivumaan.

Parantaaksesi tulostuslaatua tulostimen näytön avulla

1. Puhdista tulostuspää tulostinohjelmiston avulla.

Tulostuspään puhdistaminen tulostimen näytöstä

- a. Lisää syöttölokeroon tavallista käyttämätöntä valkoista A4-, Letter- tai Legal-kokoista paperia.
 - b. Valitse tulostimen ohjauspaneelista  (**Asetukset**).
 - c. Valitse **Työkalut** , valitse **Puhdista tulostuspää** ja noudata näyttöön tulevia ohjeita.
2. Tarkista, että käytössä ovat alkuperäiset HP-kasetit.
 3. Varmista, että olet valinnut Tulostus-ikkunasta oikean paperityypin ja tulostuslaadun.
 4. Varmista, että kaseteissa on riittävästi mustetta, tarkistamalla arvioidut mustetasot. Lisätietoja on kohdassa [Arvioitujen mustetasojen tarkastaminen](#). Jos kaseteissa on vähän mustetta, kannattaa harkita niiden vaihtamista.
 5. Kohdista tulostuspää.

Tulostuspään kohdistaminen tulostimen näytön kautta

- a. Lisää syöttölokeroon tavallista käyttämätöntä valkoista A4-, Letter- tai Legal-kokoista paperia.
 - b. Valitse tulostimen ohjauspaneelista  (**Asetukset**).
 - c. Valitse **Työkalut** , valitse **Kohdista tulostuspää** ja noudata näyttöön tulevia ohjeita.
6. Tulosta diagnostiikkasivu, jos kasettien muste ei ole vähissä.

Diagnostiikkasivun tulostaminen tulostimen näytöstä

- a. Lisää syöttölokeroon tavallista käyttämätöntä valkoista A4-, Letter- tai Legal-kokoista paperia.
 - b. Valitse tulostimen ohjauspaneelista  (**Asetukset**).
 - c. Valitse **Työkalut** ja kosketa sitten **Tulostuslaaturaportti**.
7. Tarkista diagnostiikkasivulla olevat sinisen, magentan, keltaisen ja mustan värin ruudut. Jos näet raitoja mustassa tai värillisissä ruuduissa tai jos ruuduista puuttuu mustetta, puhdista tulostuspää automaattisesti.
 8. Jos tulostuspään puhdistaminen ei korjaa ongelmaa, ota yhteyttä HP-tukeen. Käy osoitteessa www.support.hp.com . Tämä verkkosivusto tarjoaa tietoa ja työkaluja, joita voi käyttää monien yleisten tulostinongelmien ratkaisuun. Valitse kehotettaessa maa tai alue ja napsauta sitten **Kaikki HP-yhteystiedot** . Näin saat näkyviin tekniset tuen yhteystiedot.

Tulostuslaadun parantaminen (Windows)

1. Puhdista tulostuspää tulostinohjelmiston avulla.

Tulostuspään puhdistaminen tulostinohjelmisto -ohjelmalla

- a. Lisää syöttölokeroon tavallista käyttämätöntä valkoista A4-, Letter- tai Legal-kokoista paperia.
- b. Avaa HP-tulostinohjelmisto. Lisätietoja on kohdassa [HP-tulostinohjelmiston avaaminen \(Windows\)](#).

- c. Kohdassa tulostinohjelmisto napsauta **Tulosta ja skannaa** ja napsauta sitten **Ylläpidä tulostintasi** päästäksesi kohtaan **Tulostimen työkalut**.
 - d. Valitse **Laitahuolto**-välilehdestä **Puhdista tulostuspäät**. Noudata näytön ohjeita.
2. Tarkista, että käytössä ovat alkuperäiset HP-kasetit.
3. Tarkista tulostusohjelmasta, että olet valinnut oikean paperityypin avattavasta **Tulostusmateriaali**-luettelosta ja tulostuslaadun avattavasta **Laatuasetukset**-luettelosta.
 - Kohdassa tulostinohjelmisto napsauta **Tulosta ja skannaa** ja avaa tulostusasetukset valitsemalla **Määritä asetukset**.
4. Varmista, että kaseteissa on riittävästi mustetta, tarkistamalla arvioidut mustetasot. Lisätietoja on kohdassa [Arvioitujen mustetasojen tarkastaminen](#). Jos kaseteissa on vähän mustetta, kannattaa harkita niiden vaihtamista.
5. Kohdista tulostuspää.

Tulostuspään kohdistaminen tulostinohjelmisto -ohjelmalla



HUOMAUTUS: Tulostuspään kohdistaminen varmistaa laadukkaan tulostusjäsenen. Tulostuspäätä ei tarvitse kohdistaa uudestaan kasetteja vaihdettaessa.

- a. Lisää syöttölokeroon tavallista käyttämätöntä A4- tai Letter-kokoista paperia.
 - b. Avaa HP-tulostinohjelmisto. Lisätietoja on kohdassa [HP-tulostinohjelmiston avaaminen \(Windows\)](#).
 - c. Kohdassa tulostinohjelmisto napsauta **Tulosta ja skannaa** ja napsauta sitten **Ylläpidä tulostintasi** päästäksesi kohtaan **Tulostimen työkalut**.
 - d. Napsauta **Tulostimen työkalut** -kohdassa **Kohdista tulostuspäät Laitteen palvelut** -välilehdellä. Tulostin tulostaa kohdistusarkin.
6. Tulosta diagnostiikkasivu, jos kasettien muste ei ole vähissä.

Diagnostiikkasivun tulostaminen kohteesta tulostinohjelmisto

- a. Lisää syöttölokeroon tavallista käyttämätöntä valkoista A4-, Letter- tai Legal-kokoista paperia.
 - b. Avaa HP-tulostinohjelmisto. Lisätietoja on kohdassa [HP-tulostinohjelmiston avaaminen \(Windows\)](#).
 - c. Kohdassa tulostinohjelmisto napsauta **Tulosta ja skannaa** ja napsauta sitten **Ylläpidä tulostintasi** päästäksesi kohtaan Tulostimen työkalut.
 - d. Tulosta diagnostiikkasivu valitsemalla **Laiteraportit**-välilehdeltä **Tulosta diagnostiikkatiedot**.
7. Tarkista diagnostiikkasivulla olevat sinisen, magentan, keltaisen ja mustan värin ruudut. Jos näet raitoja mustassa tai värillisissä ruuduissa tai jos ruuduista puuttuu mustetta, puhdista tulostuspää automaattisesti.
8. Jos tulostuspään puhdistaminen ei korjaa ongelmaa, ota yhteyttä HP-tukeen. Käy osoitteessa www.support.hp.com. Tämä verkkosivusto tarjoaa tietoa ja työkaluja, joita voi käyttää monien yleisten tulostinongelmien ratkaisuun. Valitse kehotettaessa maa tai alue ja napsauta sitten **Kaikki HP-yhteystiedot**. Näin saat näkyviin tekniset tuen yhteystiedot.

Kopioinnin ja skannauksen ongelmat

Valitse jokin seuraavista vianmääritysvaihtoehdoista.

- Voit ratkaista kopiointi- ja skannausongelmia käyttämällä HP:n verkossa toimivia vianmääritystyökaluja.
- Käytä [HP Print and Scan Doctor](#) -sovellusta (vain Windows) ongelmien automaattiseen selvittämiseen ja ratkaisuun.



HUOMAUTUS: HP Print and Scan Doctor ja HP:n ohjattu vianmääritys eivät välttämättä ole saatavilla kaikilla kielillä.

Lisätietoja on kohdassa [Kopiointi- ja skannausvihjeitä](#).

Verkko- ja yhteysongelmat



Tehtävä

- [Langattoman yhteyden korjaaminen](#)
- [Wi-Fi Direct -yhteyden korjaaminen](#)

Langattoman yhteyden korjaaminen

Valitse jokin seuraavista vianmääritysvaihtoehdoista.

- Palauta verkkoasetukset ja yhdistä tulostin uudelleen. Katso [Alkuperäisten tehdasasetusten ja -asetusten palauttaminen](#).
- Yritä selvittää verkko-ongelma tarkistamalla verkkoasetukset tai tulostamalla langattoman verkon testiraportti.

1. Valitse aloitusnäytöstä  (Langaton yhteys) ja kosketa sitten  (**Asetukset**).
2. Valitse **Tulosta raportit** ja valitse **Näytä verkkokokoonpanosivu** tai **Lang. verkon testirap.**

Tarkista langattoman verkon testiraportin yläosasta, epäonnistuiko jokin toiminto testin aikana.

- **VIANMÄÄRITYKSEN TULOKSET** -osiossa näet tehtyjen testien tiedot sekä sen, läpäisikö tulostin testin.
- Tarkista **NYKYINEN KOKOONPANO** -osiosta sen verkon nimi (SSID), johon tulostin on yhdistetty. Varmista, että tulostin on kytketty samaan verkkoon kuin tietokoneesi tai mobiililaitteesi.
- Voit ratkaista tulostimen ongelmia käyttämällä HP:n verkossa toimivia vianmääritystyökaluja.

Wi-Fi Direct -yhteyden korjaaminen

1. Varmista, että Wi-Fi Direct on käynnistetty:
 - Valitse tulostimen ohjauspaneelista  (Wi-Fi Direct).
2. Ota langattoman tietokoneen tai mobiililaitteen Wi-Fi-yhteys käyttöön, etsi tulostimen Wi-Fi Direct-nimi ja muodosta siihen yhteys.

3. Anna pyydettäessä Wi-Fi Direct -salasana.
4. Jos käytät matkalaitetta, varmista, että olet asentanut yhteensopivan tulostussovelluksen. Lisää tietoja matkatulostuksesta saat vierailamalla osoitteessa www.hp.com/global/us/en/eprint/mobile_printing_apps.html.

Tulostimen laitteisto-ongelmat

Tulostimen virta katkeaa odottamatta



- Tarkista virta ja virtaliitännät.
- Varmista, että virtajohto on kunnolla kiinni toimivassa virtalähteessä.

Tulostuspään kohdistaminen epäonnistuu

- Jos kohdistusprosessi epäonnistuu, varmista, että olet asettanut syöttölokeroon tavallista käyttämätöntä valkoista paperia. Jos syöttölokerossa oleva paperi on värillistä, tulostuspään kohdistaminen ei onnistu.
- Jos kohdistaminen epäonnistuu toistuvasti, tulostuspää saattaa olla tarpeen puhdistaa tai laitteen tunnistimessa saattaa olla vikaa. Lisätietoja tulostuspään puhdistamisesta on kohdassa [Tulostuspään ja kasettien kunnossapito](#).
- Jos tulostuspään puhdistaminen ei korjaa ongelmaa, ota yhteyttä HP-tukeen. Käy osoitteessa www.support.hp.com. Tämä verkkosivusto tarjoaa tietoa ja työkaluja, joita voi käyttää monien yleisten tulostinongelmien ratkaisuun. Valitse kehotettaessa maa tai alue ja napsauta sitten **Kaikki HP-yhteystiedot**. Näin saat näkyviin tekniset tuen yhteystiedot.

Tulostimen virheen ratkaiseminen

Tulostimen vikoihin liittyviä ongelmia voi ratkaista noudattamalla seuraavia ohjeita:

1. Sammuta tulostin painamalla  (Virta).
2. Irrota virtajohto ja kytke se uudelleen.
3. Käynnistä tulostin painamalla  (Virta).

Jos ongelma ei poistu, kirjoita ilmoituksen sisältämä virhekoodi muistiin ja ota yhteys HP-tukeen. Lisätietoja HP-tuen yhteystiedoista kohdassa [HP-tuki](#).

Tulostimen raportit

Tulostimen vianmäärityksen avuksi voi tulostaa seuraavia raportteja.

 **HUOMAUTUS:** Jos olet asentanut HP Smart -sovelluksen, voit myös tarkastella tulostinraporttia sen kautta.

- [Tulostimen tilaraportti](#)
- [Verkkokokoonpanosivu](#)
- [Tulostuslaaturaportti](#)
- [Langattoman yhteyden testiraportti](#)
- [Verkkoyhteystestin raportti](#)

Tulostinraportin tulostaminen

1. Valitse tulostimen ohjauspaneelista  (**Asetukset**).
2. Valitse **Raportit**.
3. Valitse tulostettava raportti.

Tulostimen tilaraportti

Tulostimen tilaraportista näet tulostimen tiedot ja kasetin tilan. Sen avulla voit myös korjata tulostimessa ilmeneviä ongelmia.

Tulostimen tilaraportti sisältää myös viimeisimpien tapahtumien lokin.

Jos sinun on otettava yhteyttä HP:hen, tulostimen tilaraportti kannattaa tulostaa ennen yhteyden ottamista.

Verkkokokoonpanosivu

Jos tulostin on liitetty verkkoon, voit tulostaa verkkokokoonpanosivun ja tarkastella tulostimen verkkoasetuksia sekä tulostimen tunnistamien verkkojen luettelo. Raportin viimeisellä sivulla on havaittujen langattomien verkkojen luettelo, josta ilmenee signaalien vahvuudet ja käytetyt kanavat. Tietojen avulla voit valita vähän käytetyn kanavan, mikä parantaa verkon toimintaa.

 **HUOMAUTUS:** Jos haluat saada luettelon alueella havaituista langattoman verkon ongelmista, varmista, että tulostimen langaton radio on kytketty päälle. Jos se ei ole päällä, luettelo ei näytetä.

Verkkokokoonpanosivun avulla voit määrittää verkkoyhteyteen liittyviä ongelmia. Kun otat yhteyden HP:hen, tämä sivu kannattaa usein tulostaa ennen soittamista.

Tulostuslaaturaportti

Tulostuslaadun ongelmilla voi olla monia syitä, kuten ohjelmistoasetukset, heikkolaatuinen kuvatiedosto tai itse tulostusjärjestelmä. Jos et ole tyytyväinen tulosteiden laatuun, tulostuslaadun raporttisivu voi auttaa määrittämään, toimiiko tulostusjärjestelmä oikein.

Langattoman yhteyden testiraportti

Tulostaessasi langattoman verkon testiraportin, laite käy ensin läpi useita tarkistuksia liittyen langattomaan verkkoyhteyteen. Raportilla näytetään yhteenveto tehdyistä testeistä. Jos ongelmia havaittiin, löydät raportilta ehdotuksen ongelman ratkaisemiseen. Yhteenveto tärkeimmistä langattoman verkkoyhteyden asetuksista löytyy raportin alaosasta.

Verkkoyhteystestin raportti

Tulostamalla verkkokäyttöraportin voit ratkaista internet-yhteyso ongelmia, jotka saattavat vaikuttaa Verkkopalveluiden käyttöön.

Ongelmien ratkaisu verkkopalveluiden avulla

Tarkista seuraavat asiat, jos verkkopalvelujen käytössä esiintyy ongelmia:

- Varmista, että tulostin on yhdistetty Internetiin langattomasti.



HUOMAUTUS: Verkko-ominaisuuksia ei voi käyttää, jos tulostin on yhdistetty USB-kaapelilla.

- Varmista, että tulostimeen on asennettu uusimmat tuotepäivitykset.
- Tarkista, että verkkopalvelut on otettu käyttöön tulostimessa. Lisätietoja on kohdassa [Verkkopalveluiden aloittaminen](#).
- Varmista, että verkkokeskitin, kytkin ja reititin ovat päällä ja toimivat oikein.
- Jos olet liittämässä tulostinta langattoman yhteyden kautta, varmista, että langaton verkko toimii asianmukaisesti. Lisätietoja on kohdassa [Verkko- ja yhteysongelmat](#).
- Jos verkkoyhteys käyttää välipalvelinasetuksia Internet-yhteyden muodostamisessa, varmista, että syöttämäsi välipalvelinasetukset ovat kelvollisia:
 - Tarkista käytössä olevan verkkoselaimen (esimerkiksi Internet Explorer, Firefox tai Safari) asetukset.
 - Kysy lisätietoja IT-järjestelmänvalvojalta tai henkilöltä, joka asensi palomuurin.

Jos palomuurin välityspalvelinasetukset ovat muuttuneet, nämä asetukset on päivitettävä tulostimen ohjauspaneelissa tai sisäisessä verkkopalvelimessa. Jos asetuksia ei päivitetä, verkkopalveluja ei voi käyttää.

Lisätietoja on kohdassa [Verkkopalveluiden aloittaminen](#).

Tulostimen kunnossapito

Tehtävä

- [Skannerin lasin puhdistaminen](#)
- [Ulkopintojen puhdistaminen](#)
- [Asiakirjansyöttölaitteen puhdistaminen](#)
- [Tulostuspään ja kasettien kunnossapito](#)

Skannerin lasin puhdistaminen

Skannerin lasille, skannerin kannen alustaan tai skannerin kehykseen kulkeutunut pöly tai lika hidastaa suorituskyyä, heikentää skannauslaatua ja huonontaa erilaisten erikoistoimintojen tarkkuutta. Erikoistoiminto voi olla esimerkiksi kopioiden sovittaminen tietyn sivukoon mukaisiksi.

Skannerin lasin puhdistaminen

VAROITUS! Ennen kuin ryhdyt puhdistamaan tulostinta, katkaise virta painamalla  (Virta-painike) ja irrottamalla virtajohto pistorasiasta.

1. Nosta skannerin kansi.



2. Puhdista skannerin lasi ja kannen alapuoli pehmeällä nukkaamattomalla kankaalla, johon on suihkutettu mietoa lasinpuhdistusainetta.



⚠️ HUOMIO: Puhdista skannerin lasi ainoastaan lasin puhdistamiseen tarkoitettulla puhdistusaineella. Älä käytä hankaavia aineita, asetonia, bentseeniä tai hiilitetraklorideja, jotka saattavat vahingoittaa skannerin lasia. Vältä myös isopropyylialkoholin käyttämistä, koska se voi jättää skannerin lasiin raitoja.

HUOMIO: Älä ruiskuta puhdistusainetta suoraan skannerin lasille. Jos puhdistusainetta käytetään kerralla liikaa, se voi vuotaa lasin alle ja vahingoittaa skanneria.

3. Sulje skannerin kansi ja käynnistä tulostin.

Ulkopintojen puhdistaminen

⚠️ VAROITUS! Ennen kuin ryhdyt puhdistamaan tulostinta, katkaise virta painamalla virtapainiketta (🔌) ja irrottamalla sitten virtajohto pistorasiasta.

Pyyhi pöly, tahrat ja lika pois tulostimen sisäpinnoilta pehmeällä, kostealla ja nukkaamattomalla kankaalla. Älä läikytä nesteitä tulostimen sisäpuolelle tai ohjauspaneelille.

Asiakirjansyöttölaitteen puhdistaminen

Jos asiakirjansyöttölaite poimii useita sivuja kerralla tai ei poimi tavallista paperia, puhdista rullat ja erotinlevy.

Telojen tai erotinlevyn puhdistaminen

⚠️ VAROITUS! Ennen kuin ryhdyt puhdistamaan tulostinta, katkaise virta painamalla (🔌) (Virta-painike) ja irrottamalla virtajohto pistorasiasta.

1. Poista kaikki alkuperäiskappaleet syöttölokerosta.

2. Nosta asiakirjansyöttölaitteen kantta.

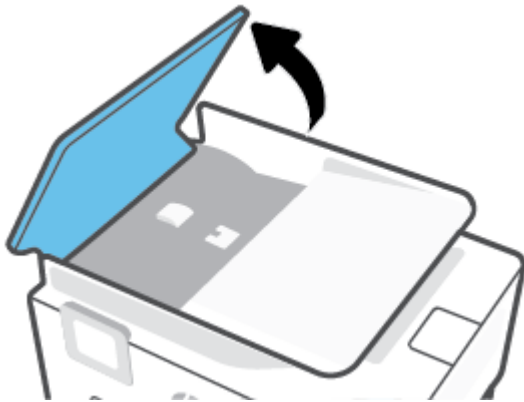

Telat (1) ja erotinlevy (2) ovat nyt helposti huollettavissa.

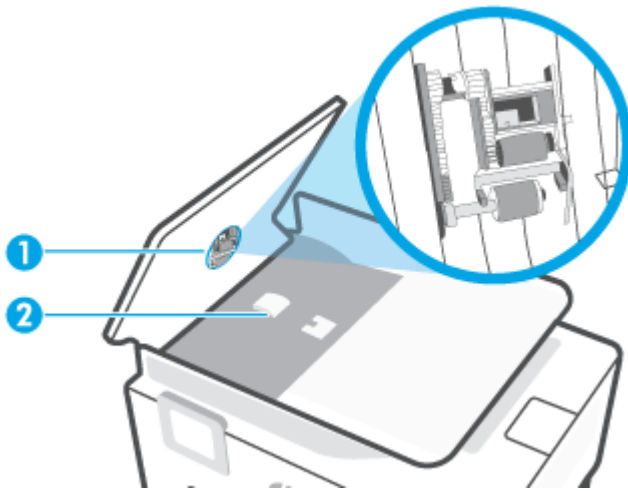

1 Rullat

2 Erotinlevy

3. Kostuta puhdas, nukaton kangas tislatulla vedellä ja purista liika vesi pois.
4. Pyyhi kankaalla teloihin tai erotinlevyyn mahdollisesti jäänyt lika.



HUOMAUTUS: Jos lika ei irtoa tislatulla vedellä, kokeile isopropyylialkoholia (spriitä).

5. Sulje asiakirjansyöttölaitteen kansi.

Tulostuspään ja kasettien kunnossapito

Jos tulostuksessa on ongelmia, syy voi olla tulostuspäässä. Suorita nämä toimet vain, jos sinua kehotetaan tekemään niin tulostuslaatuongelmien vuoksi.

Tarpeettomat kohdistus- ja puhdistustoimet voivat tuhjata mustetta ja lyhentää kasettien käyttöikää.

- Puhdista tulostuspää, jos tulosteissa on raitoja tai virheellisiä värejä tai jos värejä puuttuu.

Puhdistaminen sisältää kolme vaihetta. Kukin vaihe kestää noin kaksi minuuttia. Kuhunkin vaiheeseen käytetään yksi paperiarkki ja kasvava mustemäärä. Tarkasta tulosteen laatu kunkin vaiheen jälkeen. Seuraava puhdistusvaihe kannattaa käynnistää vain siinä tapauksessa, että tulostuslaatu on huono.

Jos tulostuslaatu on huono kaikkien puhdistamisvaiheiden jälkeen, kokeile kohdistaa tulostuspää. Jos tulostuslaatuongelma jatkuu vielä kohdistamisen ja puhdistamisen jälkeen, ota yhteys HP:n tukeen. Lisätietoja on kohdassa [HP-tuki](#).

- Kohdista tulostuspää, jos tulostimen tilasivun väripalkeissa on raitoja tai valkoisia viivoja tai jos tulosteissa on laatuongelmia.



HUOMAUTUS: Puhdistaminen kuluttaa mustetta, joten puhdista tulostuspää vain tarpeen mukaan. Puhdistus kestää muutaman minuutin. Tämän aikana saattaa kuulua jonkin verran ääntä.

Sammuta tulostin aina painamalla Virta-painiketta. Jos tulostinta ei sammuteta oikein, saattaa syntyä tulostusongelmia.

Tulostuspään puhdistaminen tai kohdistaminen

1. Lisää syöttölokeroon tavallista käyttämätöntä A4- tai Letter-kokoista paperia. Lisätietoja on kohdassa [Paperin lisääminen](#).
2. Valitse tulostimen ohjauspaneelista  (**Asetukset**).
3. Valitse **Työkalut** , valitse sitten **Puhdista tulostuspää** tai **Kohdista tulostuspää** ja noudata näyttöön tulevia ohjeita.



HUOMAUTUS: Voit tehdä tämän myös HP-tulostinohjelmistosta tai sisäisestä verkkopalvelimesta käsin. Katso ohjeet ohjelmiston tai sisäisen verkkopalvelimen käyttöön kohdasta [HP-tulostinohjelmiston avaaminen \(Windows\)](#) tai [Sisäisen verkkopalvelimen avaaminen](#) .



Alkuperäisten tehdasasetusten ja -asetusten palauttaminen

Tulostimen voi palauttaa takaisin alkuperäisiin tehdasasetuksiin tai verkkoasetuksiin, jos asetuksia tai toimintoja on muutettu ja ne halutaan palauttaa takaisin oletusarvoihin.

Tulostimen palauttaminen alkuperäisiin tehdasasetuksiin

1. Valitse tulostimen ohjauspaneelista  (**Asetukset**).
2. Valitse **Työkalut** , valitse **Palauta tehdasasetukset** ja noudata näyttöön tulevia ohjeita.

Tulostimen palauttaminen alkuperäisiin verkkoasetuksiin

1. Valitse aloitusnäytöstä  (Langaton yhteys) ja kosketa sitten  (**Asetukset**).
2. Valitse **Palauta verkkoasetukset** ja noudata näyttöön tulevia ohjeita.
3. Tulosta verkkoasetussivu ja varmista, että verkkoasetukset on palautettu.



HUOMAUTUS: Kun tulostimen verkkoasetukset palautetaan, aiemmat langattoman yhteyden määrittäykset (kuten yhteysnopeus tai IP-osoite) poistetaan. IP-osoite palautetaan automaattiseen tilaan.



VIHJE: HP:n verkkotukisivustolla osoitteessa www.support.hp.com on yleisten tulostinongelmien selvittämistä helpottavia tietoja ja apuohjelmia.

(Windows) Voit määrittää ja korjata tulostusongelmia suorittamalla [HP Print and Scan Doctor](#) -ohjelman. Ohjelma ei ole saatavilla kaikilla kielillä.

Asetusten palautus Cold Reset -toiminnolla





Cold Reset -toiminto poistaa kaikki käyttäjän määrittämät asetukset, mukaan lukien tallennetut järjestelmänvalvojan salasanat, verkkomäärittäykset, tallennetut työt, valitun maan/alueen ja kielen ja verkkopalveluiden tilitiedot.

Voit käyttää tätä ominaisuutta, jos myyt tulostimen tai annat sen jollekulle muulle ja haluat varmistaa, että kaikki henkilökohtaiset tiedot on poistettu.

1. Valitse tulostimen ohjauspaneelista  (**Asetukset**).
2. Valitse **Työkalut**, valitse **Cold Reset** ja noudata sitten näyttöön tulevia ohjeita.



HP-tuki

Uusimmat tuotepäivitykset ja tukitiedot saa tulostimen tukisivuilta osoitteesta www.hp.com/support. HP:n verkkotukisivustolla on useita tukivaihtoehtoja tulostinta varten:

	Katso video-opastuksia: Opettele asentamaan tulostin ja tekemään yleisiä tehtäviä.
	Apua ongelmien selvittämiseen: Löydät tietoja paperitukosten, verkkoyhteysongelmien, tulostuslaatuongelmien, tulostinvirheiden ja muiden ongelmien ratkaisemiseen.
	Ohjelmien ja ohjainten hakeminen: Lataa tulostimelle tarvittava ohjelmisto, ohjaimet ja laiteohjelmisto.
	Tukiyhteisö: Liity yhteisöfoorumeille, niin voit hakea sieltä ratkaisuja, kysyä kysymyksiä ja jakaa vinkejä.
	HP:n diagnosiratkaisut: Voit käyttää HP:n verkkotyökaluja tulostimen tunnistamiseen ja suositeltujen ratkaisujen hakemiseen. Windows-käyttöjärjestelmissä tulostimen ongelmia voi selvittää ja ratkaista automaattisesti HP Print and Scan Doctor -työkalun avulla.

Yhteystiedot

Jos tarvitset ongelman ratkaisemiseen apua HP:n teknisen tuen edustajalta, vieraile [verkkotukisivustolla](#). Seuraavat yhteydenottotavat ovat takuun piiriin kuuluvien asiakkaiden saatavilla maksutta (HP:n edustajien tuki muille kuin takuun piiriin kuuluville asiakkaille saattaa olla maksullista):

	Keskustele verkossa HP-tukiedustajan tai HP Virtual Agentin kanssa.
	Soita HP-tuen edustajalle.

Kun otat yhteyttä HP-tukeen, valmistaudu antamaan seuraavat tiedot:

- Tuotenimi (merkitty tulostimeen)
- Tuotenumero (sijaitsee lähellä kasettialuetta)

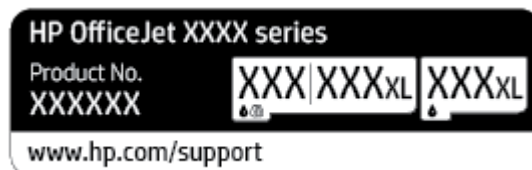

- Sarjanumero (sijaitsee tulostimen takaosassa tai pohjassa)

Tulostimen rekisteröinti

Kun käytät muutaman minuutin tulostimen rekisteröimiseen, voit saada nopeampaa palvelua, tehokkaampaa tukea ja tuotetuki-ilmoituksia. Jos et rekisteröinyt tulostinta ohjelmiston asennuksen aikana, voit rekisteröidä sen osoitteessa <http://www.register.hp.com>.

Lisätakuuvaihtoehdot

Lisämaksusta tulostimelle on saatavana laajennettu takuu. Siirry osoitteeseen www.support.hp.com, valitse maasi/alueesi ja kielesi ja tutustu sitten tulostimellesi saatavissa oleviin laajennetun takuun vaihtoehtoihin.

10 HP EcoSolutions (HP ja ympäristö)

HP on sitoutunut auttamaan asiakkaitaan vähentämään ympäristökuormitusta ja tulostamaan vastuullisemmin sekä kotona että työpaikalla.

Lisätietoa HP:n valmistusprosessin aikana noudattamista ympäristöohjeista on kohdassa [Ympäristönsuojeluohjelma](#). Katso lisätietoja HP:n ympäristöaloitteista osoitteesta www.hp.com/ecosolutions.

- [Virranhallinta](#)
- [Hiljainen tila](#)
- [Tulostustarvikkeiden käytön parantaminen](#)

Virranhallinta

Säästä energiaa **lepotilan, automaattisen sammutuksen ja ajastetun tulostimen käynnistykseen ja sammutuksen avulla.**

Lepotila

Lepotilassa virrankäyttö vähenee. Tulostimen alkumäärittämisen jälkeen tulostin siirtyy lepotilaan, jos laitetta ei käytetä viiteen minuuttiin.

Muuta tulostimen ei-aktiivisuusajaa ennen siirtymistä unitilaan seuraavien ohjeiden avulla.

1. Valitse tulostimen ohjauspaneelista  (**Asetukset**).
2. Valitse **Virrankäytön hallinta** ja **Lepotila** ja valitse sitten haluamasi vaihtoehto.

Automaattinen sammutus

Kun tämä toiminto on käytössä, tulostimen virta katkeaa energian säästämiseksi automaattisesti, kun laitetta ei ole käytetty kahdeksaan tuntiin. Automaattinen sammutus katkaisee tulostimesta virran kokonaan, joten tulostin on käynnistettävä uudelleen virtapainikkeesta.

Jos tulostin tukee tätä energiansäästötoimintoa, on automaattisesti käytössä tai pois käytöstä tulostimen ominaisuuksien ja yhteysvaihtoehtojen mukaan. Vaikka automaattinen sammutus on poistettu käytöstä, tulostin siirtyy virran säästämiseksi lepotilaan, jos sitä ei käytetä viiteen minuuttiin.

- Jos tulostimessa ei ole Wi-Fi Direct -ominaisuutta tai nämä ominaisuudet eivät ole käytössä, automaattinen sammutus on käytössä, kun tulostimessa on virta päällä.
- Automaattinen sammutus ei ole käytössä, kun tulostimen langaton yhteys tai Wi-Fi Direct -ominaisuus on käytössä tai kun USB-yhteydellä varustettu tulostin on muodostanut USB-yhteyden.

Tulostimen ajastettu käynnistyminen ja sammuminen

Tätä toimintoa käyttämällä tulostin voidaan käynnistää tai sammuttaa tiettyinä aikoina. Voit esimerkiksi ajastaa tulostimen käynnistymään arkipäivisin kello 8.00 ja sammumaan kello 20.00. Tällä tavoin sähköä säästyy yöaikaan ja viikonloppuisin.

Tulostimen käynnistys- ja sammutusaikojen ajastamisohjeet:

1. Valitse tulostimen ohjauspaneelista  (**Asetukset**).
2. Kosketa **Virranhallinta** ja sitten **Schedule Printer On/Off (Tulostimen ajastettu käynnistyminen ja sammuminen)**.
3. Ota toiminto käyttöön koskettamalla **Schedule On (Ajasta käynnistys)** tai **Schedule Off (Ajasta sammutus)**. Määritä sitten näyttöön tulevien ohjeiden mukaan päivä ja aika, jolloin tulostin käynnistetään tai sammutetaan.

⚠ HUOMIO: Sammuta tulostin aina oikein käyttämällä joko **Ajastus pois** -toiminnon avulla tai painamalla tulostimen etuosan vasemmassa reunassa olevaa  -painiketta (Virta).

Jos tulostin sammutetaan väärin, tulostuskasettivaunu ei palaa oikeaan asentoon, mikä aiheuttaa mustekasetteihin ja tulostuslaatuun liittyviä ongelmia.

Älä koskaan katkaise tulostimesta virtaa, jos siitä puuttuu kasetteja. HP suosittelee, että korvaat puuttuvat kasetit uusilla mahdollisimman pian. Näin vältät tulostuslaatuun liittyvät ongelmat, jäljellä olevien kasettien ylimääräisen musteen käytön ja mustejärjestelmän vauriot.

Hiljainen tila

Hiljainen tila hidastaa tulostusta tavalla, joka vaimentaa tulostuksesta aiheutuvaa ääntä mutta ei heikennä tulostuslaatua. Se toimii vain, kun tulostukseen käytetään tavallista paperia. Lisäksi hiljaista tilaa ei voi käyttää, jos tulostukseen käytetään parasta tai painotasoista tulostuslaatua. Jos haluat vähentää tulostuksesta syntyvää ääntä, ota Hiljainen tila -asetus käyttöön. Jos haluat tulostaa normaalinopeudella, poista Hiljainen tila -asetus käytöstä. Oletusasetus on, että hiljainen tila ei ole käytössä.



HUOMAUTUS: Hiljainen tila ei toimi, jos tulostat valokuvia tai kirjekuoria.

Voit määrittää tulostimen käyttämään automaattisesti hiljaista tilaa ajastamalla toiminnon. Voit esimerkiksi ajastaa tulostimen käyttämään hiljaista tilaa joka päivä iltakymmenestä aamukahdeksaan.

Hiljaisen tilan ottaminen käyttöön tulostimen ohjauspaneelista

1. Valitse aloitusnäytöstä **Asetukset** .
2. Kosketa **Quiet Mode (Hiljainen tila)**.
3. Valitse **Hiljainen tila** -asetuksen kohdalta **Käytössä** tai **Ei käytössä**.

Hiljaisen tilan ajastaminen tulostimen ohjauspaneelista

1. Valitse tulostimen ohjauspaneelista  (**Asetukset**).
2. Valitse **Hiljainen tila** .
3. Ota **Hiljainen tila** -toiminto käyttöön.
4. Ota **Ajastus** käyttöön painamalla sen vieressä olevaa vaihtopainiketta ja muuta sitten ajastuksen aloitus- ja lopetusaikaa.

Hiljaisen tilan ottaminen käyttöön kesken tulostuksen

- Ota hiljainen tila käyttöön valitsemalla tulostimen ohjauspaneelin näytöstä  (hiljainen tila).



HUOMAUTUS: Hiljainen tila otetaan käyttöön, kun juuri tulostettava sivu on tulostettu, ja sitä käytetään vain työn alla olevassa tulostustyössä.

Hiljaisen tilan ottaminen käyttöön tai poistaminen käytöstä tulostinohjelmistossa (Windows)

1. Avaa HP-tulostinohjelmisto. Lisätietoja on kohdassa [HP-tulostinohjelmiston avaaminen \(Windows\)](#).
2. Valitse **Hiljainen tila** .
3. Valitse **Käytössä** tai **Ei käytössä** .
4. Valitse **Tallenna asetus**.

Hiljaisen tilan ottaminen käyttöön tai pois käytöstä sisäisen verkkopalvelimen kautta

1. Avaa sisäinen verkkopalvelin. Lisätietoja on kohdassa [Sisäisen verkkopalvelimen avaaminen](#) .
2. Valitse **Asetukset** -välilehti.
3. Valitse kohdasta **Asetukset** vaihtoehto **Hiljainen tila** ja valitse sen jälkeen **Käytössä** tai **Ei käytössä** .
4. Valitse **Käytä**.

Tulostustarvikkeiden käytön parantaminen

Tulostustarvikkeiden (esimerkiksi musteen ja paperin) säästämiseksi voit kokeilla seuraavia toimia:

- Kierrätä käytetyt alkuperäiset HP:n mustekasetit HP Planet Partners -ohjelman avulla. Lisätietoja on osoitteessa www.hp.com/recycle.
- Säästä paperinkulutusta tulostamalla arkin molemmille puolille.
- Vaihda tulostinohjaimessa tulostusasetukseksi Vedos. Vedosasetusta käytettäessä mustetta kuluu vähemmän.
- Älä puhdista tulostuspäätä turhaan. Tämä kuluttaa mustetta ja lyhentää kasettien käyttöikää.

A Tekniset tiedot

Tässä osassa käsitellään seuraavia aiheita:

- [Tekniset tiedot](#)
- [Ilmoituksia säädöksistä](#)
- [Ympäristönsuojeluohjelma](#)

Tekniset tiedot

Lisätietoja on osoitteessa www.support.hp.com . Valitse maasi/alueesi. Valitse **Tuotetuki ja vianmääritys**. Syötä tulostimen etuosaan merkitty tuotenimi ja valitse **Haku**. Valitse **Tuotetiedot** ja napsauta **Tekniset tiedot**.

Järjestelmävaatimukset

- HP:n tukisivustolla osoitteessa www.support.hp.com on tietoja ohjelmisto- ja järjestelmävaatimuksista, tulevista käyttöjärjestelmäversioista ja yhteensopivuudesta.

Ympäristötiedot

- Käyttölämpötila: 5–40 °C (41–104 °F)
- Käyttöympäristön ilmankosteus: Suhteellinen kosteus 15–80 % (ei tiivistymistä)
- Suositellut käyttöolosuhteet: 15–32 °C (59–90 °F)
- Suositeltu suhteellinen kosteus: 20–80 % tiivistymätön

Syöttölokero kapasiteetti

- Tavallinen paperi: 60–105 g/m² (16–28 paunaa): enintään 225
- Kirjekuoret: enintään 10
- Arkistokortit: enintään 60
- Valokuvapaperiarkit: enintään 60

Tulostelokeron kapasiteetti

- Tavallinen paperi: 60–105 g/m² (16–28 paunaa): enintään 60 (teksin tulostaminen)

Asiakirjansyöttölaitteen kapasiteetti

- Tavallinen paperi: 60–90 g/m² (16–24 paunaa): enintään 35

Paperin koko ja paino

Tuettujen paperikokojen täydellinen luettelo on HP-tulostinohjelmistossa.

- Tavallinen paperi: 60–105 g/m² (16–28 paunaa)
- Kirjekuoret: 75–90 g/m² (20–24 paunaa)
- Kortit: 163 – 200 g/m² (90 – 110 paunaa)
- Valokuvapaperi: enintään 280 g/m² (75 paunaa)

Tulostuksen tekniset tiedot

- Tulostusnopeus vaihtelee tulostimen mallin ja asiakirjan monimutkaisuuden mukaan.
- Menetelmä: epäjatkuva lämpömustesuihkutulostus
- Kieli: PCL3 GUI

- Tulostustarkkuus:

Voit tarkastella tuettujen tulostustarkkuuksien luetteloa vierailamalla tulostimen tukisivustossa www.support.hp.com.

- Tulostusmarginaalit:

Voit tarkastella eri tiedonsiirtovälineiden marginaaliasetuksia vierailamalla tulostimen tukisivustossa www.support.hp.com.

Kopioinnin tekniset tiedot

- Digitaalinen kuvankäsittely
- Kopiointinopeudet vaihtelevat valitun kopiointilaadun mukaan.

Skannauksen tekniset tiedot

- Tarkkuus: enintään 1200 × 1200 pikseliä/tuumaa, optinen
HP-tulostinohjelmistossa on lisätietoja skannaustarkkuudesta.
- Väri: 24-bittinen väri, 8-bittinen harmaasävy (256 harmaan tasoa)
- Suurin skannattava koko:
 - Skannerin lasi: 216×297 mm (8,5×11,7 tuumaa)
 - Asiakirjansyöttölaite 216×356 mm (8,5×14 tuumaa)

Kasetin riittoisuus

- Lisätietoja kasettien arvioiduista riittoisuuksista on osoitteessa www.hp.com/go/learnaboutesupplies.

Ilmoituksia säädöksistä

Tulostin vastaa maasi tai alueesi viranomaisten asettamia tuotevaatimuksia.

Tässä osassa käsitellään seuraavia aiheita:

- [Regulatory Model Number](#)
- [FCC-ilmoitus](#)
- [Ilmoitus Koreassa asuville käyttäjille](#)
- [VCCI \(luokka B\) -vaatimustenmukaisuutta koskeva lausunto Japanissa asuville käyttäjille](#)
- [Virtajohto-ohjeet](#)
- [Virtajohtoa koskeva ilmoitus Japanissa asuville käyttäjille](#)
- [Melutasoa koskeva ilmoitus Saksaa varten](#)
- [Euroopan unionin ja Yhdistyneen kuningaskunnan viranomaisilmoitus](#)
- [Tuotteet, jotka voivat toimia langattomasti](#)
- [Saksan näyttöpäätetyöpisteitä koskeva ilmoitus](#)
- [Langattomien laitteiden lainsäädäntöä koskevat huomautukset](#)

Regulatory Model Number

Tuote on varustettu tunnistamista varten säädöstenmukaisella mallinumerolla. Tätä mallinumeroa ei pidä sekoittaa markkinointinimiin tai tuotenumeroihin.

FCC-ilmoitus

The United States Federal Communications Commission (in 47 CFR 15.105) has specified that the following notice be brought to the attention of users of this product.

This equipment has been tested and found to comply with the limits for a Class B digital device, pursuant to Part 15 of the FCC Rules. These limits are designed to provide reasonable protection against harmful interference in a residential installation. This equipment generates, uses and can radiate radio frequency energy and, if not installed and used in accordance with the instructions, may cause harmful interference to radio communications. However, there is no guarantee that interference will not occur in a particular installation. If this equipment does cause harmful interference to radio or television reception, which can be determined by turning the equipment off and on, the user is encouraged to try to correct the interference by one or more of the following measures:

- Reorient or relocate the receiving antenna.
- Increase the separation between the equipment and the receiver.
- Connect the equipment into an outlet on a circuit different from that to which the receiver is connected.
- Consult the dealer or an experienced radio/TV technician for help.

 **NOTE:** If the product has an Ethernet / LAN port with metallic casing then use of a shielded interface cable is required to comply with the Class B limits of Part 15 of FCC rules.

Modifications (part 15.21)

Any changes or modifications made to this device that are not expressly approved by HP may void the user's authority to operate the equipment.

For further information, contact: Manager of Corporate Product Regulations, HP Inc. 1501 Page Mill Road, Palo Alto, CA 94304, U.S.A.

This device complies with Part 15 of the FCC Rules. Operation is subject to the following two conditions: (1) this device may not cause harmful interference, and (2) this device must accept any interference received, including interference that may cause undesired operation.

Ilmoitus Koreassa asuville käyttäjille

해당 무선설비는 운용 중 전파혼신 가능성이 있음으로 인명안전과 관련된 서비스는 할 수 없음.

B급 기기

(가정용 방송통신기자재)

이 기기는 가정용(B급) 전자파적합기기로서 주로 가정에서 사용하는 것을 목적으로 하며, 모든 지역에서 사용할 수 있습니다.

VCCI (luokka B) -vaatimustenmukaisuutta koskeva lausunto Japanissa asuville käyttäjille

この装置は、クラス B 機器です。この装置は、住宅環境で使用することを目的としていますが、この装置がラジオやテレビジョン受信機に近接して使用されると、受信障害を引き起こすことがあります。取扱説明書に従って正しい取り扱いをして下さい。

VCCI-B

Virtajohto-ohjeet

Tarkista, että virtalähteen jännite vastaa laitteelle sopivaa jännitettä. Laitteelle sopiva jännite on merkitty laitetarraan. Laitteen käyttämä jännite on joko 100–240 V tai 200–240 V ja 50/60 Hz.

 **HUOMIO:** Älä käytä muuta kuin laitteen mukana toimitettua virtajohtoa. Muutoin laite voi vahingoittua.

Virtajohtoa koskeva ilmoitus Japanissa asuville käyttäjille

製品には、同梱された電源コードをお使い下さい。

同梱された電源コードは、他の製品では使用出来ません。

Melutasoa koskeva ilmoitus Saksaa varten

Geräuschemission

LpA < 70 dB am Arbeitsplatz im Normalbetrieb nach DIN 45635 T. 19

Euroopan unionin ja Yhdistyneen kuningaskunnan viranomaisilmoitus



CE- ja UK-merkityt tuotteet noudattavat soveltuvien EU-direktiivien määräyksiä ja vastaavia Ison-Britannian säädöksiä ja niitä voidaan käyttää ainakin yhdessä EU-jäsenvaltiossa ja Ison-Britanniassa. EU:n ja Ison-Britannian vaatimustenmukaisuusvakuutuksen voi lukea kokonaisuudessaan osoitteessa www.hp.com/go/certificates (Tee haku tuotteen mallin nimellä tai sen säädöstenmukaisella mallinumerolla (RMN), joka on merkitty pakolliseen tavaraselosteeseen.)

Säädöstenmukaisuutta koskeviin asioihin vastataan seuraavassa osoitteessa:

EU: HP Deutschland GmbH, HP HQ-TRE, 71025 Boeblingen, Saksa

Iso-Britannia: HP Inc UK Ltd, Regulatory Enquiries, Earley West, 300 Thames Valley Park Drive, Reading, RG6 1PT

Sähköposti: techregshelp@hp.com

Tuotteet, jotka voivat toimia langattomasti

Sähkömagneettinen kenttä

Tuote täyttää Kansainvälisen ionisoimattoman säteilyn toimikunnan (ICNIRP) suositukset altistumisesta radiotaajuiselle säteilylle.

Jos tuotteeseen sisältyy radiotaajuisia säteilyä lähettävää ja vastaanottavaa tekniikkaa, on altistumistaso EU-säädösten mukainen, kun laitteesta pysytellään vähintään 20 cm:n etäisyydellä.

Langaton toiminnallisuus Euroopan alueella

Tuotteet, joissa käytetään 802.11 b/g/n- tai Bluetooth-radiota:

- Radiotaajuuskaista: 2400–2483,5 MHz, lähetysteho enintään 20 dBm (100 mW).

Tuotteet, joissa käytetään 802.11 a/b/g/n/ac-radiota:

- Radiotaajuuskaista: 2400–2483,5 MHz, lähetysteho enintään 20 dBm (100 mW).
- Radiotaajuuskaista: 5170–5330 MHz, lähetysteho enintään 23 dBm (200 mW).
- Radiotaajuuskaista: 5490–5730 MHz, lähetysteho enintään 23 dBm (200 mW).
- Radiotaajuuskaista: 5735–5835 MHz, lähetysteho enintään 13,98 dBm (25 mW).

AT	BE	BG	CY	CZ
DE	DK	EE	EL	ES
FI	FR	HR	HU	IE
IT	LT	LU	LV	MT
NL	PL	PT	RO	SE
SI	SK	IS	LI	NO
CH	TR	UK(NI)		
AL	BA	MD	ME	MK
RS	UK	XK		

TÄRKEÄÄ: Langaton IEEE 802.11x -lähiverkko 5,17–5,33 GHz:n taajuuskaistalla on rajoitettu **vain sisäkäyttöön** kaikissa taulukon maissa. Tämän WLAN-sovelluksen käyttäminen ulkona voi häiritä olemassa olevia radiolähetyspalveluita.

Saksan näyttöpäätetyöpisteitä koskeva ilmoitus

GS-Erklärung (Deutschland)

Das Gerät ist nicht für die Benutzung im unmittelbaren Gesichtsfeld am Bildschirmarbeitsplatz vorgesehen. Um störende Reflexionen am Bildschirmarbeitsplatz zu vermeiden, darf dieses Produkt nicht im unmittelbaren Gesichtsfeld platziert werden.

Langattomien laitteiden lainsäädäntöä koskevat huomautukset

Tämä osa sisältää tietoja langattomien tuotteiden säädöksistä:

- [Altistuminen radiotaajuussäteilylle](#)
- [Ilmoitus Kanadassa asuville käyttäjille \(5 GHz\)](#)
- [Ilmoitus Taiwanissa asuville käyttäjille \(5 GHz\)](#)
- [Ilmoitus Serbiassa asuville käyttäjille \(5 GHz\)](#)
- [Ilmoitus Thaimaassa asuville käyttäjille \(5 GHz\)](#)
- [Ilmoitus Brasiliassa asuville käyttäjille](#)
- [Ilmoitus Kanadassa asuville käyttäjille](#)
- [Ilmoitus Taiwanissa asuville käyttäjille](#)
- [Ilmoitus käyttäjille Meksikossa](#)
- [Ilmoitus Japanissa asuville käyttäjille](#)

Altistuminen radiotaajuussäteilylle

⚠ CAUTION: The radiated output power of this device is far below the FCC radio frequency exposure limits. Nevertheless, the device shall be used in such a manner that the potential for human contact during normal operation is minimized. This product and any attached external antenna, if supported, shall be placed in such a manner to minimize the potential for human contact during normal operation. In order to avoid the possibility of exceeding the FCC radio frequency exposure limits, human proximity to the antenna shall not be less than 20 cm (8 inches) during normal operation.

Ilmoitus Kanadassa asuville käyttäjille (5 GHz)

⚠ CAUTION: When using IEEE 802.11a wireless LAN, this product is restricted to indoor use, due to its operation in the 5.15- to 5.25-GHz frequency range. The Innovation, Science and Economic Development

Canada requires this product to be used indoors for the frequency range of 5.15 GHz to 5.25 GHz to reduce the potential for harmful interference to co-channel mobile satellite systems. High-power radar is allocated as the primary user of the 5.25- to 5.35-GHz and 5.65- to 5.85-GHz bands. These radar stations can cause interference with and/or damage to this device.

⚠ ATTENTION: Lors de l'utilisation du réseau local sans fil IEEE 802.11a, ce produit se limite à une utilisation en intérieur à cause de son fonctionnement sur la plage de fréquences de 5,15 à 5,25 GHz. Innovation, Science et Développement Economique Canada stipule que ce produit doit être utilisé en intérieur dans la plage de fréquences de 5,15 à 5,25 GHz afin de réduire le risque d'interférences éventuellement dangereuses avec les systèmes mobiles par satellite via un canal adjacent. Le radar à haute puissance est alloué pour une utilisation principale dans une plage de fréquences de 5,25 à 5,35 GHz et de 5,65 à 5,85 GHz. Ces stations radar peuvent provoquer des interférences avec cet appareil et l'endommager.

Ilmoitus Taiwanissa asuville käyttäjille (5 GHz)

應避免影響附近雷達系統之操作。

高增益指向性天線只得應用於固定式點對點系統。

Ilmoitus Serbiassa asuville käyttäjille (5 GHz)

Upotreba ovog uredjaja je ogranicna na zatvorene prostore u slucajevima koriscenja na frekvencijama od 5150-5350 MHz.

Ilmoitus Thaimaassa asuville käyttäjille (5 GHz)

เครื่องวิทยุคมนาคมนี้มีระดับการแผ่คลื่นแม่เหล็กไฟฟ้าสอดคล้องตามมาตรฐานความปลอดภัยต่อสุขภาพของมนุษย์จากการใช้เครื่องวิทยุคมนาคมที่คณะกรรมการกิจการโทรคมนาคมแห่งชาติประกาศกำหนด

This radio communication equipment has the electromagnetic field strength in compliance with the Safety Standard for the Use of Radio Communication Equipment on Human Health announced by the National Telecommunications Commission.

Ilmoitus Brasiliassa asuville käyttäjille

Este equipamento opera em caráter secundário, isto é, não tem direito à proteção contra interferência prejudicial, mesmo de estações do mesmo tipo, e não pode causar interferência em sistemas operando em caráter primário. Este equipamento não tem direito à proteção contra interferência prejudicial e não pode causar interferência em sistemas devidamente autorizados.

Para obter mais informações, verifique o site da ANATEL www.anatel.gov.br.

Ilmoitus Kanadassa asuville käyttäjille

Under Innovation, Science and Economic Development Canada regulations, this radio transmitter may only operate using an antenna of a type and maximum (or lesser) gain approved for the transmitter by Innovation, Science and Economic Development Canada. To reduce potential radio interference to other users, the antenna type and its gain should be so chosen that the equivalent isotropically radiated power (e.i.r.p.) is not more than that necessary for successful communication.

This device complies with Innovation, Science and Economic Development Canada licence-exempt RSS standard(s). Operation is subject to the following two conditions: (1) this device may not cause interference, and (2) this device must accept any interference, including interference that may cause undesired operation of the device.

WARNING! Exposure to Radio Frequency Radiation. The radiated output power of this device is below the Innovation, Science and Economic Development Canada radio frequency exposure limits. Nevertheless, the device should be used in such a manner that the potential for human contact is minimized during normal operation.

To avoid the possibility of exceeding the Innovation, Science and Economic Development Canada radio frequency exposure limits, human proximity to the antennas should not be less than 20 cm (8 inches).

Conformément au Règlement d'Innovation, Science et Développement Economique Canada, cet émetteur radioélectrique ne peut fonctionner qu'avec une antenne d'un type et d'un gain maximum (ou moindre) approuvé par Innovation, Science et Développement Economique Canada. Afin de réduire le brouillage radioélectrique potentiel pour d'autres utilisateurs, le type d'antenne et son gain doivent être choisis de manière à ce que la puissance isotrope rayonnée équivalente (p.i.r.e.) ne dépasse pas celle nécessaire à une communication réussie.

Cet appareil est conforme aux normes RSS exemptes de licence d'Innovation, Science et Développement Economique Canada. Son fonctionnement dépend des deux conditions suivantes : (1) cet appareil ne doit pas provoquer d'interférences nuisibles et (2) doit accepter toutes les interférences reçues, y compris des interférences pouvant provoquer un fonctionnement non souhaité de l'appareil.

AVERTISSEMENT relatif à l'exposition aux radiofréquences. La puissance de rayonnement de cet appareil se trouve sous les limites d'exposition de radiofréquences d'Innovation, Science et Développement Economique Canada. Néanmoins, cet appareil doit être utilisé de telle sorte qu'il doive être mis en contact le moins possible avec le corps humain.

Afin d'éviter le dépassement éventuel des limites d'exposition aux radiofréquences d'Innovation, Science et Développement Economique Canada, il est recommandé de maintenir une distance de plus de 20 cm entre les antennes et l'utilisateur.

Ilmoitus Taiwanissa asuville käyttäjille

取得審驗證明之低功率射頻器材，非經核准，公司、商號或使用者均不得擅自變更頻率、加大功率或變更原設計之特性及功能。低功率射頻器材之使用不得影響飛航安全及干擾合法通信；經發現有干擾現象時，應立即停用，並改善至無干擾時方得繼續使用。前述合法通信，指依電信管理法規定作業之無線電通信。低功率射頻器材須忍受合法通信或工業、科學及醫療用電波輻射性電機設備之干擾。

Ilmoitus käyttäjille Meksikossa

La operación de este equipo está sujeta a las siguientes dos condiciones: (1) es posible que este equipo o dispositivo no cause interferencia perjudicial y (2) este equipo o dispositivo debe aceptar cualquier interferencia, incluyendo la que pueda causar su operación no deseada.

Para saber el modelo de la tarjeta inalámbrica utilizada, revise la etiqueta regulatoria de la impresora.

Ilmoitus Japanissa asuville käyttäjille

この機器は技術基準適合証明又は工事設計認証を受けた無線設備を搭載しています。

Ympäristönsuojeluohjelma

HP on sitoutunut tuottamaan laadukkaita tuotteita ympäristöä suojaavien periaatteiden mukaan. Tuote on suunniteltu kierrätystä ajatellen. Valmistuksessa on käytetty vain vähäisin mahdollinen määrä materiaaleja, kuitenkin niin, että samalla on säilytetty vaadittava toimivuus ja luotettavuustaso. Eri materiaalit on suunniteltu niin, että ne ovat helposti toisistaan erotettavissa. Kiinnikkeet ja muut liitännät on helppo paikantaa, ja niitä on helppo käyttää. Ne voidaan myös poistaa tavallisilla työkaluilla. Tärkeät osat on suunniteltu niin, että ne voidaan irrottaa ja korjata nopeasti. Lisätietoja HP:n ympäristöohjelmasta on osoitteessa:

www.hp.com/sustainableimpact

- [HP:n vinkkejä ympäristövaikutusten vähentämiseen](#)
- [Ympäristönsuojelua koskevia vinkkejä](#)
- [Paperi](#)
- [Muovit](#)
- [Euroopan komission asetus 1275/2008](#)
- [Käyttöturvallisuustiedotteet](#)
- [Kemialliset aineet](#)
- [EPEAT](#)
- [SEPA Ecolabel: käyttäjän tiedot \(Kiina\)](#)
- [Kierrätysohjelma](#)
- [HP:n mustesuihkutulostimien tarvikkeiden kierrätysohjelma](#)
- [Akkujen hävittäminen Taiwanissa](#)
- [Kalifornian osavaltion perkloraattimateriaalia koskeva huomautus](#)
- [EU:n paristo- ja akkudirektiivi](#)
- [Akkua koskeva huomautus Brasiliaa varten](#)
- [Virrankulutus](#)
- [China Energy Label -hyväksyntä tulostimille, fakseille ja kopiokoneille](#)
- [Käytöstä poistettujen laitteiden hävittäminen](#)
- [Jätteen hävittäminen \(Brasilia\)](#)
- [Taulukko vaarallisista aineista/alkuaineista ja niiden sisällöstä \(Kiina\)](#)
- [Elektroniikkajätteen ja sähkölaitteiden hävityssäädökset \(Turkki\)](#)
- [Vaarallisia aineita koskeva rajoitus \(Intia\)](#)
- [Ilmoitus rajoitettujen aineiden merkintöjen nykyisestä tilasta \(Taiwan\)](#)

HP:n vinkkejä ympäristövaikutusten vähentämiseen

- Valitse monenlaisia HP-papereita, joilla on FSC®- tai PEFC™-hyväksyntä. Ne tarkoittavat, että sellu on lähtöisin hyvämaineisesta ja hyvin hoidetusta lähteestä.¹
- Säästä luonnonvaroja – käytä paperia, joka on valmistettu kierrätysmateriaalista.
- Kierrätä alkuperäiset HP:n mustekasetit — kierrätys on vaivatonta ja maksutonta HP Planet Partners -ohjelmassa, joka toimii 47 maassa ja alueella ympäri maailman.²
- Säästä paperia tulostamalla kaksipuolisesti.
- Säästä energiaa valitsemalla ENERGY STAR® -hyväksytyjä HP-tuotteita.
- Pienennä hiilijalanjälkeäsi – kaikissa HP:n tulostimissa on virrankäytön hallinta-asetukset, joiden avulla voit hallita energiankulutustasi.
- Osoitteessa www.hp.com/ecosolutions voit tutustua muihin tapoihin, joilla HP ja HP:n asiakkaat voivat pienentää ympäristövaikutustaan.

¹ HP:n papereilla on seuraava hyväksyntä: FSC®C017543 tai PEFC™TMPEFC/29-13-198.

² Ohjelman saatavuus vaihtelee. HP Planet Partners -ohjelman avulla tapahtuva alkuperäisten HP:n mustekasettien palautus ja kierrätys on nyt mahdollista yli 50 maassa tai alueella Aasiassa, Euroopassa sekä Pohjois- ja Etelä-Amerikassa. Lisätietoja saa osoitteesta www.hp.com/recycle.

Ympäristönsuojelua koskevia vinkkejä

HP on sitoutunut auttamaan asiakkaitaan vähentämään ympäristölle aiheuttamaansa kuormitusta. Käy HP Eco Solutions -sivustolla, niin saat lisätietoja HP:n ympäristönsuojelutoiminnasta.

www.hp.com/sustainableimpact

Paperi

Tässä laitteessa voi käyttää standardien DIN 19309 ja EN 12281:2002 mukaista uusiopaperia.

Muovit

Yli 25 grammaa painavat muoviosat on merkitty kansainvälisten standardien mukaisesti, jotta kierrätettävät muoviosat olisi helppo tunnistaa tuotteen käyttöiän päätyttyä.

Euroopan komission asetus 1275/2008

Tietoja laitteen virrankulutuksesta, mukaan lukien virrankulutus valmiustilassa verkkoon kytkettynä siten, että kaikki verkkoportit on kytketty ja kaikki langattoman verkon portit on aktivoitu, on tuotteen IT ECO -ilmoituksen osassa P15 Additional Information (Lisätiedot) osoitteessa www.hp.com/hpinfo/globalcitizenship/environment/productdata/itecodesktop-pc.html.

Käyttöturvallisuustiedotteet

Käyttöturvallisuustiedotteet sekä tuoteturvallisuutta ja ympäristöä koskevat tiedot ovat saatavilla osoitteessa www.hp.com/go/ecodata tai pyynnöstä.

Kemialliset aineet

HP antaa asiakkailleen tietoja tuotteissaan käytetyistä kemiallisista aineista lain ja säädösten, kuten REACH-asetuksen (*Euroopan parlamentin ja neuvoston asetus (EY) N:o 1907/2006*), vaatimalla tavalla. Tässä tuotteessa käytettäviä kemiallisia aineita koskeva raportti on saatavissa osoitteesta www.hp.com/go/reach.

EPEAT

Most HP products are designed to meet EPEAT. EPEAT is a comprehensive environmental rating that helps identify greener electronics equipment. For more information on EPEAT go to www.epeat.net.

[Click here for information on HP's EPEAT registered products.](#)

SEPA Ecolabel: käyttäjän tiedot (Kiina)

中国环境标识认证产品用户说明

噪声大于 63.0 dB(A) 的办公设备不宜放置于办公室内，请在独立的隔离区域使用。

如需长时间使用本产品或打印大量文件，请确保在通风良好的房间内使用。

如果您需要确认本产品处于零能耗状态，请按下电源关闭按钮，并将插头从电源插座断开。

您可以使用再生纸，以减少资源耗费。

Kierrätysohjelma

HP tarjoaa yhä enemmän tuotteiden palautus- ja kierrätysohjelmia eri maissa ja alueilla. HP toimii myös yhteistyössä suurimpien elektroniikan kierrätyskeskusten kanssa kaikkialla maailmassa. HP säästää luonnonvaroja myymällä suosituimpia tuotteitaan uudelleen. Lisätietoja HP-tuotteiden kierrätyksestä on osoitteessa

www.hp.com/recycle

HP:n mustesuihkutulostimien tarvikkeiden kierrätysohjelma

HP sitoutuu suojelemaan ympäristöä. HP:n Inkjet-tarvikkeiden kierrätysohjelma on käytettävissä monissa maissa ja eri alueilla. Sen avulla voit kierrättää käytetyt tulostus- ja mustekasetit maksutta. Lisätietoja on Web-sivustossa osoitteessa

www.hp.com/recycle

Akkujen hävittäminen Taiwanissa



廢電池請回收

Kalifornian osavaltion perklooraattimateriaalia koskeva huomautus

Perchlorate material - special handling may apply. See: www.dtsc.ca.gov/hazardouswaste/perchlorate

This product's real-time clock battery or coin cell battery may contain perchlorate and may require special handling when recycled or disposed of in California.

EU:n paristo- ja akkudirektiivi



Tässä tuotteessa on akku, jonka avulla säilytetään tuotteen kellon oikea aika tai tuotteen asetukset ja se on suunniteltu kestäämään koko tuotteen elinkaaren ajan. Tätä akkua saa huoltaa tai sen saa vaihtaa ainoastaan valtuutettu huoltoteknikko.

Akkua koskeva huomautus Brasiliaa varten

A bateria deste equipamento nao foi projetada para ser removida pelo cliente.

Virrankulutus

HP:n tulostin- ja kuvantamislaitteet, jotka on merkitty ENERGY STAR® -logolla, ovat saaneet Yhdysvaltain ympäristönsuojeluviranomaisen hyväksynnän. Seuraava merkki näkyy ENERGY STAR -hyväksynnän saaneissa kuvantamistuotteissa:



Lisätietoja ENERGY STAR -hyväksynnän saaneista kuvantamistuotemalleista on osoitteessa www.hp.com/go/energystar.

China Energy Label -hyväksyntä tulostimille, fakseille ja kopiokoneille

复印机、打印机和传真机能源效率标识实施规则

依据“复印机、打印机和传真机能源效率标识实施规则”，该打印机具有中国能效标识。标识上显示的能效等级和操作模式值根据“复印机、打印机和传真机能效限定值及能效等级”标准（“GB 21521”）来确定和计算。

1. 能效等级

产品能效等级分3级，其中1级能效最高。能效限定值根据产品类型和打印速度由标准确定。能效等级则根据基本功耗水平以及网络接口和内存等附加组件和功能的功率因子之和来计算。

2. 能效信息

喷墨打印机

– 操作模式功率

睡眠状态的能耗按照 GB 21521 的标准来衡量和计算。该数据以瓦特 (W) 表示。

– 待机功率

待机状态是产品连接到电网电源上功率最低的状态。该状态可以延续无限长时间，且使用者无法改变此状态下产品的功率。对于“成像设备”产品，“待机”状态通常相当于“关闭”状态，但也可能相当于“准备”状态或者“睡眠”状态。该数据以瓦特 (W) 表示。

– 睡眠状态预设延迟时间

出厂前由制造商设置的时间决定了该产品在完成主功能后进入低耗模式（例如睡眠、自动关机）的时间。该数据以分钟表示。

– 附加功能功率因子之和

网络接口和内存等附加功能的功率因子之和。该数据以瓦特 (W) 表示。

标识上显示的能耗数据是根据典型配置测量得出的数据，此类配置包含登记备案的打印机依据复印机、打印机和传真机能源效率标识实施规则所选的所有配置。因此，该特定产品型号的实际能耗可能与标识上显示的数据有所不同。

要了解规范的更多详情，请参考最新版的 GB 21521 标准。

Käytöstä poistettujen laitteiden hävittäminen



Tämä symboli tarkoittaa, että tuotetta ei saa hävittää tavallisen kotitalousjätteen mukana. Suojele ihmisten terveyttä ja ympäristöä viemällä käytöstä poistetut sähkö- ja elektroniikkalaitteet kunnan osoittamaan keräyspisteeseen. Saat lisätietoja ottamalla yhteyden jätehuoltoon tai käymällä sivustossa <http://www.hp.com/recycle>.

Jätteen hävittäminen (Brasilia)



Não descarte o produto eletrônico em lixo comum

Este produto eletrônico e seus componentes não devem ser descartados no lixo comum, pois embora estejam em conformidade com padrões mundiais de restrição a substâncias nocivas, podem conter, ainda que em quantidades mínimas, substâncias impactantes ao meio ambiente. Ao final da vida útil deste produto, o usuário deverá entregá-lo à HP. A não observância dessa orientação sujeitará o infrator às sanções previstas em lei.

Após o uso, as pilhas e/ou baterias dos produtos HP deverão ser entregues ao estabelecimento comercial ou rede de assistência técnica autorizada pela HP.

Para maiores informações, inclusive sobre os pontos de recebimento, acesse:

www.hp.com.br/reciclar

Taulukko vaarallisista aineista/alkuaineista ja niiden sisällöstä (Kiina)

产品中有毒物质或元素的名称及含量

部件名称	有害物质					
	铅 (Pb)	汞 (Hg)	镉 (Cd)	六价铬 (Cr(VI))	多溴联苯 (PBB)	多溴二苯醚 (PBDE)
外壳和托盘	○	○	○	○	○	○
电线	○	○	○	○	○	○
印刷电路板	X	○	○	○	○	○
打印系统	X	○	○	○	○	○
显示器	X	○	○	○	○	○
喷墨打印机墨盒	○	○	○	○	○	○
驱动光盘	X	○	○	○	○	○
扫描仪	X	○	○	○	○	○
网络配件	X	○	○	○	○	○
电池板	X	○	○	○	○	○
自动双面打印系统	○	○	○	○	○	○
外部电源	X	○	○	○	○	○

本表格依据 SJ/T 11364 的规定编制。

○: 表示该有害物质在该部件所有均质材料中的含量均在 GB/T 26572 规定的限量要求以下。

X: 表示该有害物质至少在该部件的某一均质材料中的含量超出 GB/T 26572 规定的限量要求。

此表中所有名称中含“X”的部件均符合中国 RoHS 达标管理目录限用物质应用例外清单的豁免。

此表中所有名称中含“X”的部件均符合欧盟 RoHS 立法。

注: 环保使用期限的参考标识取决于产品正常工作的温度和湿度等条件。

Elektroniikkajätteen ja sähkölaitteiden hävityssäädökset (Turkki)

Türkiye Cumhuriyeti: AEEE Yönetmeliğine uygundur

Vaarallisia aineita koskeva rajoitus (Intia)

This product, as well as its related consumables and spares, complies with the reduction in hazardous substances provisions of the "India E-waste (Management and Handling) Rule 2016." It does not contain lead, mercury, hexavalent chromium, polybrominated biphenyls or polybrominated diphenyl ethers in concentrations exceeding 0.1 weight % and 0.01 weight % for cadmium, except for where allowed pursuant to the exemptions set in Schedule 2 of the Rule.

Imoitus rajoitettujen aineiden merkintöjen nykyisestä tilasta (Taiwan)

台灣 限用物質含有情況標示聲明書

Taiwan Declaration of the Presence Condition of the Restricted Substances Marking

單元 unit	限用物質及其化學符號 Restricted substances and chemical symbols					
	鉛 (Pb)	汞 (Hg)	鎘 (Cd)	六價鉻 (Cr ⁺⁶)	多溴聯苯 (PBB)	多溴二苯醚 (PBDE)
列印引擎 Print engine	—	○	○	○	○	○
外殼和紙匣 External Casing and Trays	○	○	○	○	○	○
電源供應器 Power Supply	—	○	○	○	○	○
電線 Cables	○	○	○	○	○	○
印刷電路板 Print printed circuit board	—	○	○	○	○	○
控制面板 Control panel	—	○	○	○	○	○
墨水匣 Cartridge	○	○	○	○	○	○
掃描器組件 Scanner assembly	—	○	○	○	○	○
備考 1. “超出 0.1wt%”及“超出 0.01wt%”係指限用物質之百分比含量超出百分比含量基準值。 Note 1: “Exceeding 0.1 wt %” and “exceeding 0.01 wt %” indicate that the percentage content of the restricted substance exceeds the reference percentage value of presence condition. 備考 2. “○”係指該項限用物質之百分比含量未超出百分比含量基準值。 Note 2: “○” indicates that the percentage content of the restricted substance does not exceed the percentage of reference value of presence. 備考 3. “—”係指該項限用物質為排除項目 Note 3: “—” indicates that the restricted substance corresponds to the exemption.						

若要存取產品的最新使用指南或手冊，請前往 hp.com/support。選取搜尋您的產品，然後依照畫面上的指示繼續執行。

To access the latest user guides or manuals for your product, go to hp.com/support. Select **Find your product**, and then follow the onscreen instructions.

Hakemisto

- A**
asetukset,
verkko 31
asiakastuki
takuu 110
asiakirjansyöttölaite
alkuperäiskappaleiden
lisääminen 22
puhdista 105
syöttöongelmat, vianmääritys
105
- D**
diagnostiikkasivu 101
- E**
EWS. *Katso* sisäinen verkkopalvelin
- H**
huolto
diagnostiikkasivu 101
mustetasojen tarkistaminen 72
puhdista 105
puhdista tulostuspää 107
tulostuspää 106
tulostuspään kohdistus 106
vaihda kasetit 73
- I**
ilmoitukset
CE-merkintä 121
EU 121
ilmoituksia säädöksistä 119
IP-asetukset 31
IP-osoite
tarkistaminen tulostinta varten
40
- J**
järjestelmävaatimukset 117
- K**
kaksipuolinen tulostus 55
kasetit 77
mustetasojen tarkistaminen 72
sijainti 3
vaihda 73
vinkkejä 70
Kasetit 4
kasettipesän luukku, sijainti 3
kierrätys
mustekasetit 127
kopiointi
tekniset tiedot 118
kosteustiedot 117
- L**
lainsäädännön edellyttämät tiedot
122
langaton tiedonsiirto
lainsäädännön edellyttämät
tiedot 122
langaton verkkoyhteys,
määrittäminen 27
langaton yhteys -kuvakkeet 7
langattoman yhteyden
testiraportti 102
lasi, skanneri
alkuperäiskappaleiden
asettaminen 20
puhdista 104
sijainti 2
liitännät, sijainti 4
lokerot
kuva paperin leveysohjaimista 2
paperin lisääminen 10
paperin syötön vianmääritys 92
paperitukosten poistaminen 84
sijainti 2
lämpötilatiedot 117
- M**
molemmat puolet, tulostaminen 55
molempien puolien tulostaminen
55
monen sivun syötöt, vianmääritys
92
mustekasetit
os numerot 77
mustetasokuvakkeet 7
mustetasot, tarkistaminen 72
- O**
ohjauspaneeli
painikkeet 5
toiminnot 5
valot 5
ohjelmisto
skannaaminen 64
Verkkoskannaus 67
- P**
painikkeet, ohjauspaneeli 5
paperi
paperin lisääminen lokeroon 10
paperin syötön vianmääritys 92
tekniset tiedot 117
tukosten poistaminen 84
valitseminen 24
vinoon menneet sivut 92
paperin syöttöön liittyvät ongelmat,
vianmääritys 92
puhdista
asiakirjansyöttölaite 105
skannerin lasi 104
tulostuspää 107
ulkopinnat 105
puhdistus
tulostuspää 106

R

radiohäiriöt

- lainsäädännön edellyttämät tiedot 122

raportit

- diagnoosiikka 101
- langattoman yhteyden testaus 102
- verkkokäyttö 102

S

sisäinen verkkopalvelin

- avaaminen 39
- tietoja 39
- Verkkoskannaus 67
- vianmääritys, ei voi käyttää 40

skannaus

- skannauksen tekniset tiedot 118
- Verkkoskannaus-toiminnosta 67

skannerin lasi

- alkuperäiskappaleiden asettaminen 20
- puhdista 104
- sijainti 2

säädösten mukainen mallinumero

119

T

takapaneeli

- kuva 4

takuu 110

tekniset tiedot

- fyysiset 117
- järjestelmävaatimukset 117
- kopioinnin tekniset tiedot 118
- paperi 117
- skannauksen tekniset tiedot 118

tila

- verkkokokoonpanosivu 101

tuetut käyttöjärjestelmät 117

tukokset

- käyttöön soveltumattomat paperit 24
- poistaminen 84

tulostaminen

- kaksipuolinen 55

tuloste

- diagnoosiikkasivu 101
- vianmääritys 100

tulostelokero

- sijainti 2

tulostimen ohjauspaneeli

- sijainti 2
- verkkoasetukset 31

tulostimen tilaraportti

- tietoja 101

tulostinohjelmisto (Windows)

- avaaminen 37
- tietoja 38

tulostinohjelmisto (Windows),

- avaaminen 38

tulostuslaatu

- mustetahrnan puhdistaminen 106

tulostuslaaturaportti 101

tulostusmateriaali

- kaksipuolinen tulostus 55

tulostuspää 106

- puhdista 107

tulostuspää, kohdistus 106

tulostuspään kohdistus 106

U

USB-

- portti, sijainti 4

USB-liitäntä

- portti, sijainti 2

V

vaihda kasetit 73

valot, ohjauspaneeli 5

varten

- langattoman yhteyden määrittäminen 27

vaunu

- tulostuskasettivaunun tukoksen poistaminen 91

verkkoasetusten

- tarkasteleminen 31

Verkkoskannaus 67

verkkoyhteydet

- liitännöjen kuva 4

verkkoyhteydestin raportti 102

verkot

- asetukset, muuttaminen 31

asetusten tarkasteleminen ja

- tulostaminen 31

IP-asetukset 31

langattoman verkon asetukset 101

vianmääritys

- HP Smart 82
- laite ei ota paperia syöttölokerosta 92
- ohjauspaneelin ohjeet 83
- paperin syöttöön liittyvät ongelmat 92
- sisäinen verkkopalvelin 40
- tuloste 100
- tulostimen tilaraportti 101
- tulostin poimii useita sivuja 92
- verkkokokoonpanosivu 101
- vinoon menneet sivut 92
- virta 100

vinoutuminen, vianmääritys

- tuloste 92

virta

- vianmääritys 100

virtaliitäntä, sijainti 4

W

Windows

- esitteiden tulostaminen 52
- järjestelmävaatimukset 117

Y

ylläpito

- sivun tahraantuminen 106
- tulostuspää 106

ympäristö

- Ympäristönsuojeluohjelma 125
- ympäristötiedot 117