



# Brukerveiledning



HP OfficeJet Pro 9010e series

## **Merknader fra HP Company**

INFORMASJONEN I DETTE MATERIALET KAN ENDRES UTEN VARSEL.

MED ENERETT. REPRODUKSJON, TILPASNING ELLER OVERSETTING AV DETTE MATERIALET ER FORBUDT UTEN SKRIFTLIG FORHÅNDSTILLTELSE FRA HP, MED UNNTAK AV DET SOM ER TILLATT IFØLGE LOVER OM OPPHAVSRETT. DE ENESTE GARANTIENE FOR HP-PRODUKTER OG -TJENESTER ER FREMSATT I DE UTTRYKTE GARANTIERKLÆRINGENE SOM ER VEDLAGT SLIKE PRODUKTER OG TJENESTER. INGENTING I DETTE DOKUMENTET SKAL TOLKES SOM INNSTIFTELSE AV EN TILLEGGSGARANTI. HP SKAL IKKE HOLDES ANSVARLIG FOR REDAKSJONELLE FEIL ELLER UTELATELSER SOM FINNES I DETTE DOKUMENTET.

© Copyright 2021 HP Development Company, L.P.

Microsoft og Windows er registrerte varemerker eller varemerker for Microsoft Corporation i USA og/eller andre land.

Mac, OS X, macOS og AirPrint er varemerker for Apple Inc., registrert i USA og andre land.

ENERGY STAR og ENERGY STAR-logoen er registrerte varemerker eid av U.S. Environmental Protection Agency.

Android og Chromebook er varemerker for Google LLC.

Amazon og Kindle er varemerker for Amazon.com, Inc. eller deres datterselskaper.

iOS er et varemerke for eller et registrert varemerke for Cisco i USA og andre land, og brukes under lisens.

## **Sikkerhetsinformasjon**



Følg alltid grunnleggende sikkerhetsregler når du bruker dette produktet, slik at du reduserer risikoen for skader som skyldes brann eller elektrisk støt.

- Les og forstå alle instruksjonene i dokumentasjonen som følger med skriveren.
- Ta hensyn til alle advarsler og instruksjoner som er merket på produktet.
- Trekk ut strømledningen til dette produktet fra stikkkontakten før rengjøring.
- Ikke installer eller bruk dette produktet nær vann, eller når du er våt.
- Installer produktet trygt på en stødig overflate.
- Installer produktet på et beskyttet sted der ingen kan trække på eller snuble i strømledningen, og ledningen ikke kan skades.
- Se under [Løse et problem](#) hvis produktet ikke fungerer som det skal.
- Det er ingen deler i skriveren som brukeren kan utføre service på. Service skal utføres av kvalifisert servicepersonell.

---

# Innhold

<b>1 Komme i gang</b> .....	<b>1</b>
Skriverdeler .....	2
Funksjoner på kontrollpanelet .....	5
Slå av skriveren .....	9
<b>2 Grunnleggende om å legge i medier og papir</b> .....	<b>10</b>
Legge i papir .....	11
Legge en original på skannerglassplaten .....	22
Legge en original i dokumentmateren .....	24
Endre standard papirstørrelse som ble oppdaget av skriveren .....	25
Grunnleggende om papir .....	26
Tips for valg og bruk av papir .....	27
<b>3 Koble til skriveren</b> .....	<b>28</b>
Krav til HP+-skrivere .....	29
Konfigurere skriveren for trådløs kommunikasjon .....	30
Koble skriveren til et Ethernet-nettverk .....	34
Koble til skriveren ved hjelp av en USB-kabel .....	35
Endre nettverksinnstillinger .....	36
Bruke Wi-Fi Direct .....	38
<b>4 Verktøy for skriveradministrasjon</b> .....	<b>41</b>
Bruk HP Smart-appen til å skrive ut, skanne og administrere .....	42
Åpne HP-skriverprogramvaren (Windows) .....	43
Verktøykasse (Windows) .....	44
Innebygd webserver .....	45
Oppdatere skriveren .....	48
<b>5 Webtjenester</b> .....	<b>49</b>
Hva er Webtjenester? .....	50
Konfigurere Webtjenester .....	51

Fjerne Webtjenester .....	53
<b>6 Utskrift .....</b>	<b>54</b>
Skrive ut ved bruk av HP Smart-appen .....	55
Skriv ut ved bruk av en datamaskin. ....	57
Skrive ut fra mobile enheter .....	63
Tips for vellykket utskrift .....	64
<b>7 Kopiering og skanning .....</b>	<b>66</b>
Kopier og skann ved bruk av HP Smart .....	67
Kopier fra skriveren .....	70
Skann ved hjelp av HP-skriverprogramvare (Windows 7) .....	71
Skanne ved å bruke Webscan .....	77
Slik skanner du til en minneenhet .....	78
Tips for vellykket kopiering og skanning .....	79
<b>8 Faks .....</b>	<b>80</b>
Sende en faks .....	81
Motta en faks .....	86
Sette opp telefonlistekontakter .....	91
Endre faksinnstillinger .....	94
Faks og digitale telefontjenester .....	98
Faks over Internet Protocol .....	99
Bruke rapporter .....	100
Ekstra faksoppsett .....	104
<b>9 HP Digitale løsninger (Windows 7) .....</b>	<b>128</b>
Hva er HPs digitale løsninger? .....	129
Krav .....	130
Konfigurere HPs digitale løsninger .....	132
Bruke HPs digitale løsninger .....	136
<b>10 Administrere blekkpatronene .....</b>	<b>138</b>
Informasjon om patroner og skrivehodet .....	139
Noe fargeblekk brukes selv om du kun skriver ut med svart blekk .....	140
Kontrollere de beregnede blekknivåene .....	141
Bytte ut patronene .....	142
Bestille patroner .....	145
Oppbevare utskriftsrekvisita .....	146
Lagring av anonym bruksinformasjon .....	147

Informasjon om blekkpatrongaranti .....	148
<b>11 Løse et problem .....</b>	<b>149</b>
Få hjelp fra HP Smart-appen .....	150
Få hjelp fra skriverens kontrollpanel .....	151
Få hjelp i denne veiledningen .....	152
Forstå skriverrapporter .....	178
Løs problemer med webtjenester .....	180
Vedlikeholde skriveren .....	181
Gjenopprette de opprinnelige fabrikkinnstillingene .....	185
HPs kundestøtte .....	187
<b>12 HP EcoSolutions (HP og miljøet) .....</b>	<b>189</b>
Strømstyring .....	190
Stillemodus .....	191
Optimalisere utskriftsrekvisita .....	193
<b>Tillegg A Teknisk informasjon .....</b>	<b>194</b>
Spesifikasjoner .....	195
Informasjon om forskrifter .....	198
Program for miljømessig produktforvaltning .....	206
<b>Stikkordregister .....</b>	<b>213</b>



---

# 1 Komme i gang

Denne brukerhåndboken inneholder detaljer om hvordan du bruker skriveren og løser problemer.

- [Skriverdeler](#)
- [Funksjoner på kontrollpanelet](#)
- [Slå av skriveren](#)

# Skriverdeler

- [Sett ovenfra og forfra](#)
- [Utskriftsrekvisitaområde](#)
- [Sett bakfra](#)

## Sett ovenfra og forfra

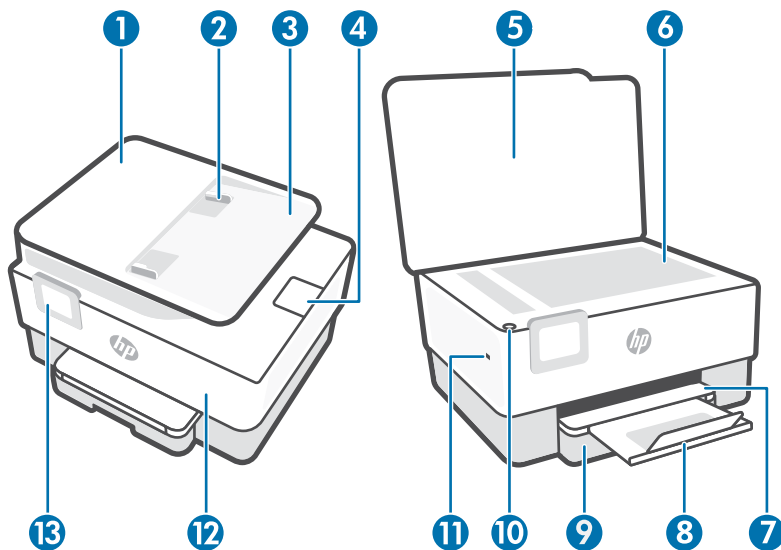

1	Dokumentmater
2	Dokumentmater med papirbreddeskiner
3	Dokumentmaterskuff
4	Dokumentmaterutgang
5	Skannerdeksel
6	Skannerglass
7	Utskuff
8	Utskuffens forlenger
9	Innskuff
10	Av/på-knapp
11	Fremre USB-port
12	Frontdeksel
13	Kontrollpanelskjerm



## Utskriftsrekvisitaområde

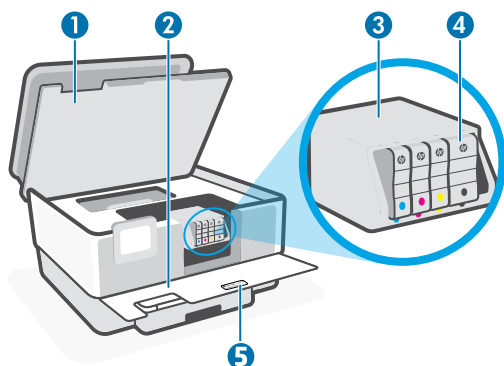

- 
- |   |                   |
|---|-------------------|
| 1 | Blekkpatrondeksel |
| 2 | Frontdeksel       |
| 3 | Skrivehode        |
| 4 | Patroner          |
| 5 | PIN-kodeetikett   |
- 

 **MERK:** Patroner bør oppbevares i skriveren for å hindre mulige utskriftsproblemer eller skade på skrivehodet. Unngå å la rekvisita være utenfor skriveren i lengre perioder. Ikke slå av skriveren hvis det mangler en patron.

---

## Sett bakfra

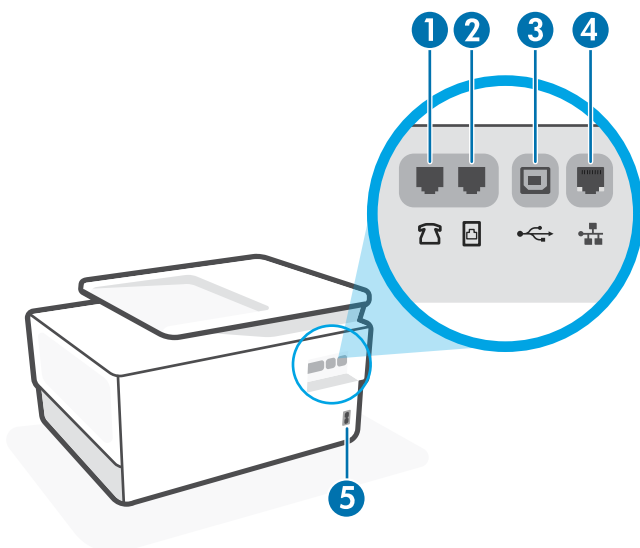

- 
- |   |  |
|---|--|
| 1 | Faksport  |
| 2 | Faksport  |
-

---

3 Bakre USB-port

**MERK:** En etikett dekker til USB-porten på denne skriveren. Bruk HP Smart og en nettverkstilkobling for å konfigurere skriveren og motta tilbudet på HP+. Etter oppsettet kan du skrive ut ved hjelp av en USB-tilkobling, hvis ønsket, men skriveren må fortsatt være koblet til internett hvis du har aktivert HP+.

---

4 Ethernet-nettverksport

---

5 Strømtilkobling

---

## Funksjoner på kontrollpanelet

- [Løft kontrollpanelet](#)
- [Oversikt over knapper og lamper](#)
- [Funksjonsknapper](#)
- [Kontrollpanelikoner](#)
- [Endre skriverinnstillinger](#)

### Løft kontrollpanelet

Du kan flytte kontrollpanelet for enklere bruk.

- Skyv den øvre delen av kontrollpanelet for å løfte den.

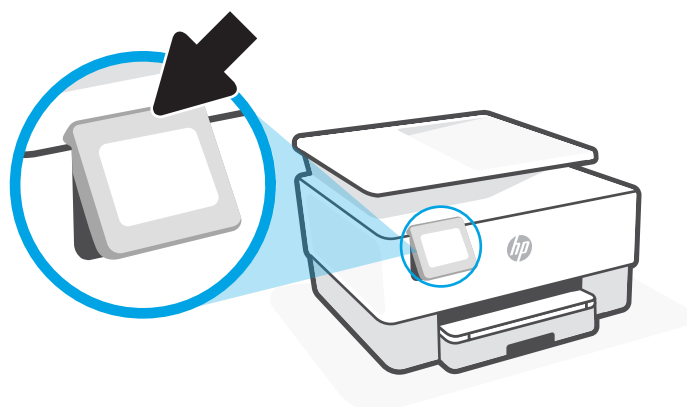

 **MERK:** Plasser kontrollpanelet tilbake til opprinnelig posisjon ved å skyve ned bunnen til den er på plass.

### Oversikt over knapper og lamper

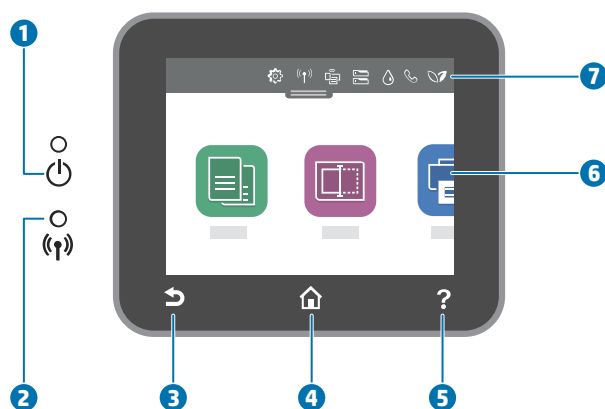

Nummer	Navn og beskrivelse
1	Strømlampe: Viser om skriveren er slått på eller ikke.

Nummer	Navn og beskrivelse
2	<p><b>Trådløslampe:</b> Angir status for skriverens trådløse tilkobling.</p> <ul style="list-style-type: none"> <li>Fast blått lys angir at det er etablert en trådløs tilkobling slik at du kan skrive ut.</li> <li>Langsomt blinkende lys med tydelig pause indikerer at trådløst er på, men ikke konfigurert. For å koble til skriveren, se <a href="#">Konfigurere skriveren for trådløs kommunikasjon</a></li> <li>Langsomt blinkende lys angir at trådløst er på, men skriveren er ikke koblet til et nettverk. Kontroller at skriveren er innenfor dekningsområdet til trådløssignalet.</li> <li>Raskt blinkende lampe angir en trådløsefeil. Se meldingen på skriverskjermen.</li> <li>Hvis trådløslampen er slukket, er trådløst slått av.</li> </ul>
3	<b>Tilbake-knapp:</b> Går tilbake til forrige meny.
4	<b>Hjem-knapp:</b> Går tilbake til startskjermbildet fra hvilket som helst annet skjermbilde.
5	<b>Hjelp-knapp:</b> Åpner menyen Hjelp når på startskjermbildet, eller viser kontekstavhengig hjelpeinnhold hvis det er tilgjengelig for den gjeldende operasjonen når du er på andre skjermbilder.
6	<b>Funksjonsknapper:</b> Trykk på for å utføre vanlige oppgaver. Hvis du vil vite mer, se <a href="#">Funksjonsknapper</a> .
7	<b>Dashbord:</b> Sveip ned for flere administrasjonsalternativer for skriveren. Hvis du vil vite mer, se <a href="#">Kontrollpanelikoner</a> .











## Funksjonsknapper

Funksjonsknapp	Formål
<b>Snarveier/smartoppgaver</b>	<p>Få tilgang til en liste over ofte brukte oppgaver. Bruk HP Smart-appen for å opprette og lagre listen i skriveren.</p> <p>Hvis du vil vite mer om hvordan du bruker HP Smart-appen, går du til:</p> <ul style="list-style-type: none"> <li><b>iOS/Android:</b> <a href="http://www.hp.com/go/hpsmart-help">www.hp.com/go/hpsmart-help</a></li> <li><b>Windows:</b> <a href="http://www.hp.com/go/hpsmartwin-help">www.hp.com/go/hpsmartwin-help</a></li> <li><b>macOS:</b> <a href="http://www.hp.com/go/hpsmartmac-help">www.hp.com/go/hpsmartmac-help</a></li> </ul>
<b>Kopier</b>	Kopier dokument, ID-kort eller foto
<b>Skann</b>	Skann dokument eller bilde til e-post, USB-flash-stasjon, nettverksmappe, SharePoint eller datamaskin.
<b>Foto</b>	Skrive ut bilder fra en USB flash-stasjon.
<b>Faks</b>	Sett opp faks, send faks eller skriv ut mottatt faks.

## Kontrollpanelikoner

Dashbordet på skriverens kontrollpanel gir deg tilgang til ikonene på skjermen, lar deg sjekke statusen til skriveren eller overvåke og administrere gjeldende og planlagte utskriftsoppgaver.

For å åpne Dashboard, berører eller sveiper du ned kategorien  øverst på et skjermbilde på kontrollpanelet.

Ikon	Formål
	<b>Oppsett:</b> Viser oppsett-skjermbildet, hvor du kan endre innstillinger, konfigurere nettverk, konfigurere Wi-Fi Direct, konfigurere webserver, konfigurere faks, foreta andre vedlikeholdsinstillinger og generere rapporter.
	<b>Trådløst:</b> Viser status og menyvalg for trådløst. Du finner mer informasjon i <a href="#">Konfigurere skriveren for trådløs kommunikasjon</a> . <b>MERK:</b>  (Ethernet) og  (Trådløst) vises ikke samtidig. Om Ethernet-ikonet eller trådløskonet vises, avhenger av hvordan skriveren er koblet til nettverket. Hvis det ikke er konfigurert noen nettverkstilkobling til skriveren, viser kontrollpanelet  (Trådløst) som standard.
	<b>Ethernet:</b> Viser at det finnes en Ethernet-nettverksforbindelse, og sørger også for enkel tilgang til nettverksstatusbildet.
	<b>Wi-Fi Direct:</b> Viser status, navn og passord for Wi-Fi Direct, samt antall enheter tilkoblet. Du kan også endre innstillingene og skrive ut en guide.
	<b>Blekkstatus:</b> Kontrollerer de beregnede blekknivåene. <b>MERK:</b> Varsler og indikatorer om blekknivå viser bare anslag for planleggingsformål. Når du ser et varsel om lite blekk, bør du ha en ny patron tilgjengelig for å unngå mulige utskriftsforsinkelser. Du trenger ikke å skifte ut blekkpatronene før du blir bedt om det.
	<b>Papirinnstillinger:</b> Viser papirstørrelsen og skriftinnstillingene for innskuffen. Du kan endre papirinnstillingene her.
	<b>Faksstatus:</b> Viser statusinformasjon for Autosvar-funksjonen, faksligger og faksløydvolumet.
	<b>HP EcoSolutions:</b> Viser et skjermbilde der du kan konfigurere noen av skriverens miljøfunksjoner.

## Endre skriverinnstillinger

Bruk kontrollpanelet til å endre skriverfunksjoner og innstillinger, skrive ut rapporter eller få hjelp til skriveren.

 **TIPS:** Hvis skriveren er koblet til en datamaskin, kan du også endre skriverinnstillingene ved å bruke verktøyene for skriveradministrasjon i programvaren.



Se [Verktøy for skriveradministrasjon](#) for mer informasjon om disse verktøyene.

## Slik endrer du innstillinger for en funksjon

Start-skjermbildet på kontrollpanelskjermen viser tilgjengelige funksjoner for skriveren. Noen funksjoner i funksjonene lar deg endre innstillinger.

1. Velg ønsket alternativ for funksjon som f.eks **Kopier dokument** eller **Skann til minneenhet**.
2. Når du har valgt en funksjon, berører du  (**Innstillinger**), ruller gjennom de tilgjengelige innstillingene, og berører innstillingen du vil endre.
3. Følg veiledningen på kontrollpanelskjermen for å endre innstillingene.

---

 **TIPS:** Berør  (Start) for å gå tilbake til Start-skjermen.



---

## Slik endrer du skriverinnstillingene

Når du vil endre skriverinnstillingene eller skrive ut rapporter, bruker du alternativene som er tilgjengelige i **Oppsett**-menyen:

1. Fra skriverens kontrollpanel berører eller sveiper du ned kategorien øverst på skjermbildet for å åpne Dashboard, og berører **Oppsett** .
2. Berør og dra gjennom skjermbildene.
3. Berør skjermbildeelementene for å velge skjermbilder eller alternativer.

---

 **TIPS:** Berør  (Start) for å gå tilbake til Start-skjermen.

---

## Slå av skriveren

Trykk på  (Av/på-knappen) for å slå av skriveren. Vent til strømlampen slukker før du kobler fra strømledningen eller slår av en strømskinne.

---

 **FORSIKTIG:** Hvis du slår av skriveren på feil måte, går kanskje ikke blekkpatronvognen tilbake i riktig posisjon. Dette kan føre til problemer med blekkpatronene og utskriftskvaliteten.

---

---

## 2 Grunnleggende om å legge i medier og papir

- [Legge i papir](#)
- [Legge en original på skannerglassplaten](#)
- [Legge en original i dokumentmateren](#)
- [Endre standard papirstørrelse som ble oppdaget av skriveren](#)
- [Grunnleggende om papir](#)
- [Tips for valg og bruk av papir](#)



# Legge i papir

## Slik legger du i standardpapir

1. Trekk ut innskuffen.

 **MERK:** Hvis det er annet papir i innskuffen, fjern dette før du legger i andre papirtyper- eller størrelser.



2. Skyv papirbreddeskinnene til kantene på innskuffen.

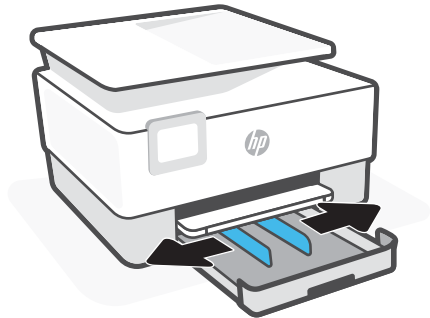

3. Legg i papiret i stående papirretning og med utskriftssiden ned.

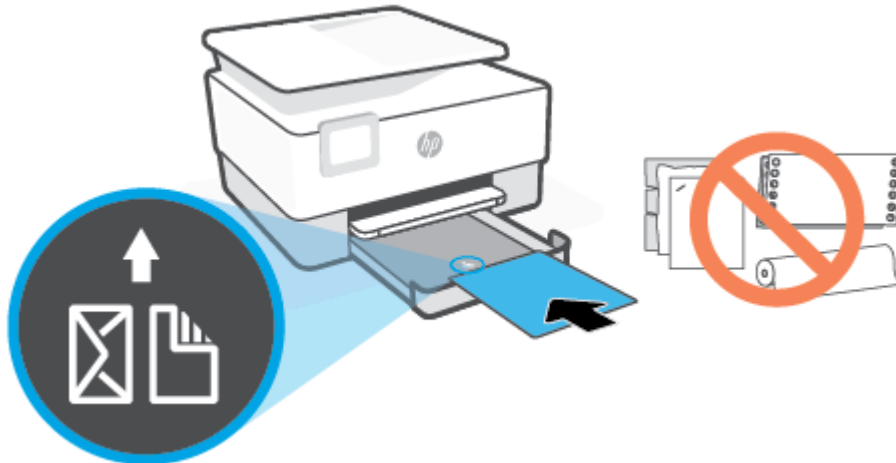

Påse at papirbunken er innrettet med de riktige papirstørrelselinjene på fremsiden av skuffen. Pass også på at papirbunken ikke overskrider høydemarkeringen på venstre side av skuffen.

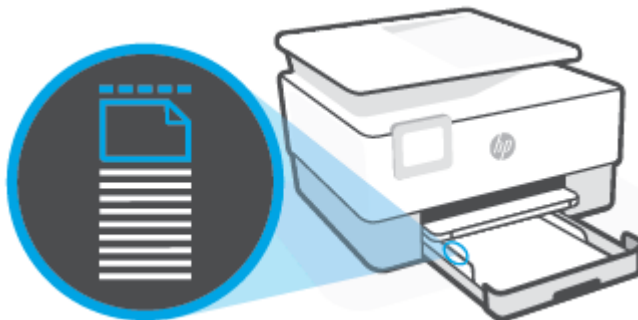

---

 **MERK:** Du må ikke legge i papir mens skriveren skriver ut.

---

4. Juster papirbreddeskinnene til de berører venstre og høyre kant på papirbunken.

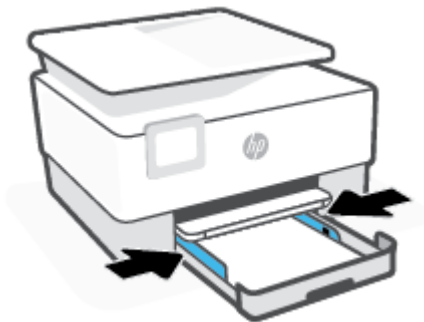

5. Skyv innskuffen tilbake inn i skriveren.



6. Dra ut utskuffeforlengeren som anvist.

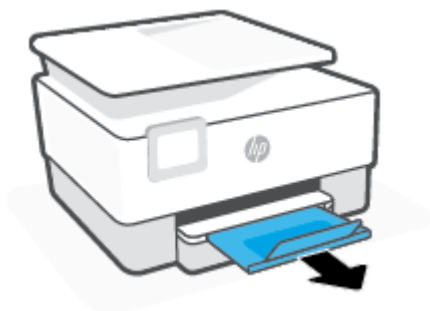

### Slik legger du i Legal-papir

1. Trekk ut innskuffen.

 **MERK:** Hvis det er annet papir i innskuffen, fjern dette før du legger i andre papirtyper- eller størrelser.



2. Skyv papirbreddeskinnene til kantene på innskuffen.

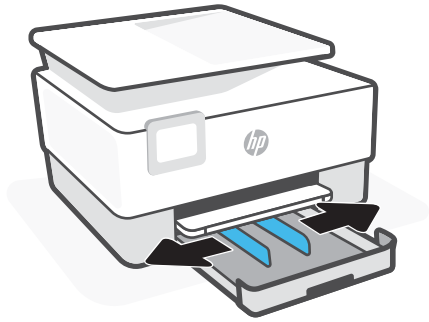

3. Trykke på knappen nederst til høyre i skuffen for å forlenge innskuffen.

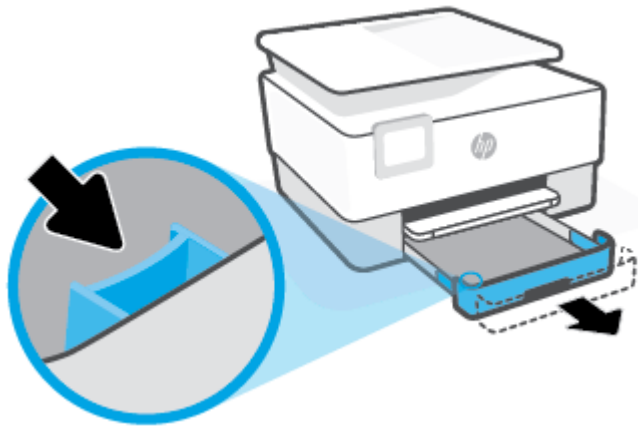

4. Legg i papiret i stående papirretning og med utskriftssiden ned.

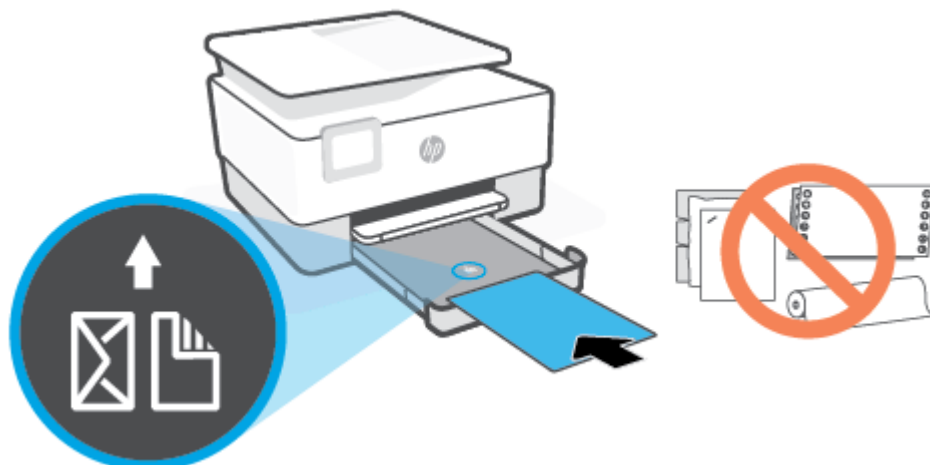

Påse at papirbunken er innrettet med de riktige papirstørrelselinjene på fremsiden av skuffen. Pass også på at papirbunken ikke overskrider høydemarkeringen på venstre side av skuffen.



 **MERK:** Du må ikke legge i papir mens skriveren skriver ut.

5. Juster papirbreddeskinnene til de berører venstre og høyre kant på papirbunken.

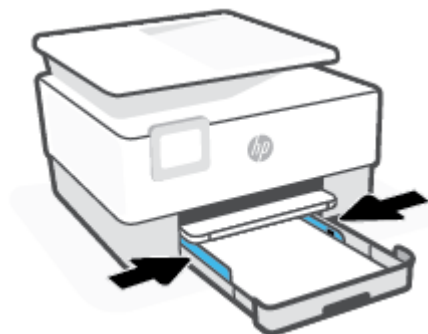

6. Skyv innskuffen tilbake inn i skriveren.



 **MERK:** Når du setter inn innskuffen vil innskuffens forlengelse forbli på utsiden av skriveren. Dette er normalt.

7. Dra ut utskuffeforlengeren som anvist.

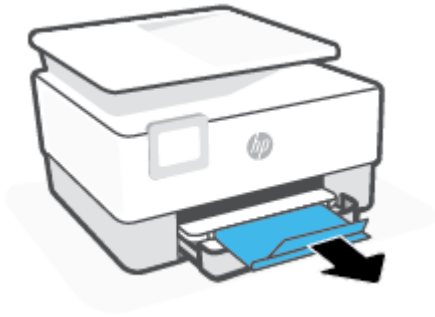

### Slik legger du i en konvolutt

1. Trekk ut innskuffen.

 **MERK:** Hvis det er annet papir i innskuffen, fjern dette før du legger i andre papirtyper- eller størrelser.



2. Skyv papirbreddeskinnene til kantene på innskuffen.

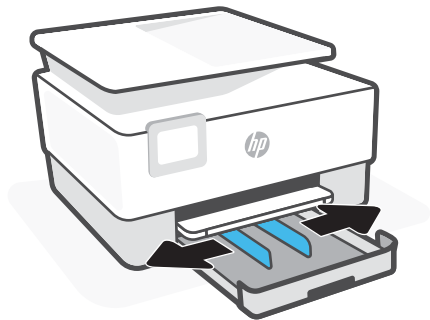

3. Legg i konvolutten i stående papirretning og med utskriftssiden ned.

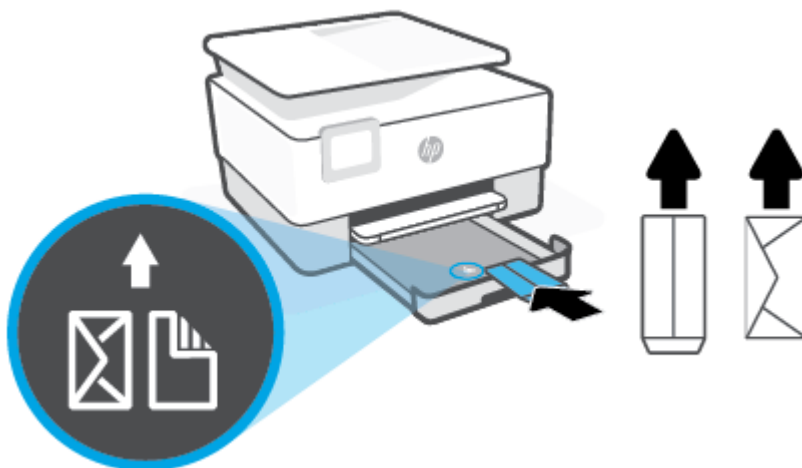

Påse at papirbunken er innrettet med de riktige papirstørrelselinjene på fremsiden av skuffen. Pass også på at papirbunken ikke overskrider høydemarkeringen på venstre side av skuffen.

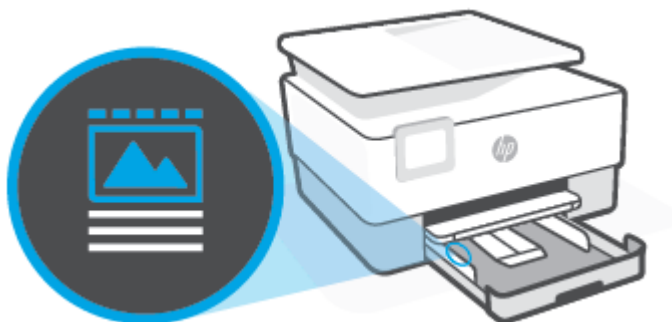

 **MERK:** Du må ikke legge i papir mens skriveren skriver ut.

4. Juster papirbreddeskinnene til de berører venstre og høyre kant på papirbunken.



5. Skyv innskuffen tilbake inn i skriveren.



6. Dra ut utskuffeforlengeren som anvist.



### Slik legger du i kort og fotopapir

1. Trekk ut innskuffen.



**MERK:** Hvis det er annet papir i innskuffen, fjern dette før du legger i andre papirtyper- eller størrelser.





2. Skyv papirbreddeskinnene til kantene på innskuffen.

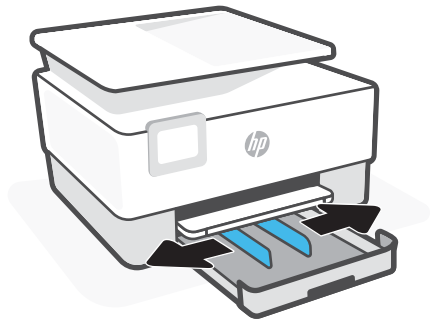

3. Legg kort eller fotopapiret i stående papirretning og med utskriftssiden ned.

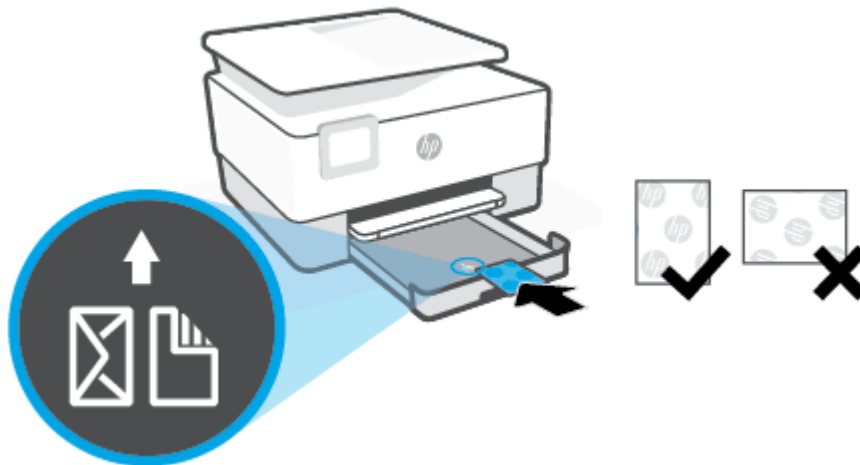

Påse at papirbunken er innrettet med de riktige papirstørrelselinjene på fremsiden av skuffen. Pass også på at papirbunken ikke overskrider høydemarkeringen på venstre side av skuffen.

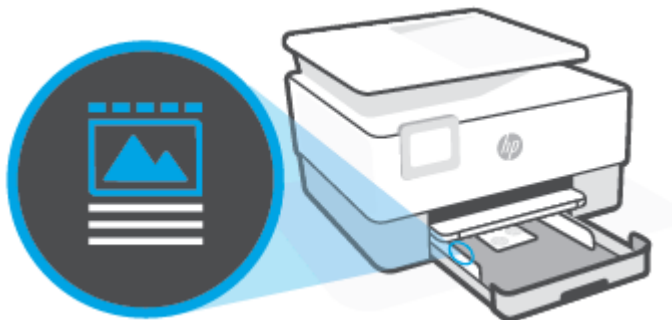

 **MERK:** Du må ikke legge i papir mens skriveren skriver ut.

4. Juster papirbreddeskinnene til de berører venstre og høyre kant på papirbunken.

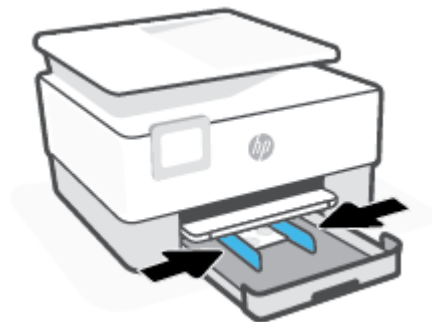

5. Skyv innskuffen tilbake inn i skriveren.



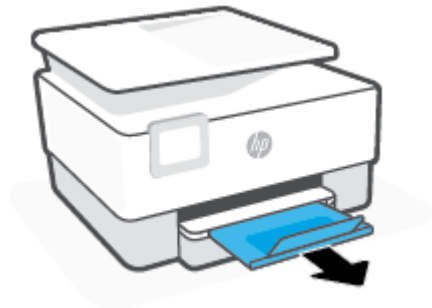

6. Dra ut utskuffeforlengeren som anvist.



## Legge en original på skannerglassplaten

Du kan kopiere, skanne eller fakse originaler ved å legge dem på skannerglasset.

 **MERK:** Denne skanneren fungerer ikke som den skal hvis skannerglasset eller dokumentstøtten på lokket ikke er rent. Du finner mer informasjon i [Vedlikeholde skriveren](#).

 **MERK:** Ta ut alle originalene fra dokumentmatskuffen før du løfter opp dekselet på skriveren.

### Slik legger du en original på skannerglassplaten

1. Løft opp skannerlokket.



2. Legg i originalen med utskriftssiden ned og rett den inn med markeringen på bakre venstre hjørne på glasset.

 **TIPS:** Se på de inngraverte symbolene langs kanten på skannerglasset hvis du trenger mer hjelp til å legge på en original.

---

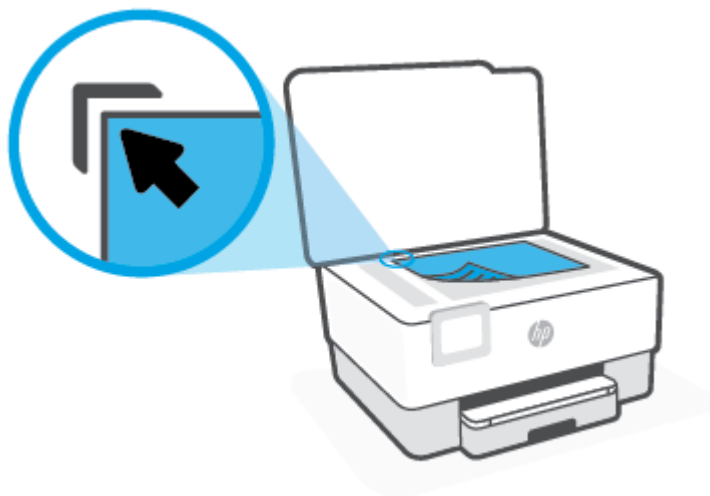

3. Lukk lokket.

## Legge en original i dokumentmateren

Du kan kopiere, skanne eller fakse et dokument ved å legge det i dokumentmateren.

**⚠ FORSIKTIG:** Ikke legg fotografier i dokumentmateren. Fotografiene kan bli skadet. Bruk bare papir som støttes av dokumentmateren.

**📝 MERK:** Enkelte funksjoner, som for **Tilpass til siden**-kopieringsfunksjonen, fungerer ikke når du legger originalene i dokumentmateren. Du må legge originalene på skannerglasset for at de funksjonene skal fungere.

### Slik legger du en original i dokumentmateren

1. Legg originalen med utskriftssiden opp i dokumentmateren.
  - a. Hvis du legger i en original som er trykt i stående retning, plasserer du sidene slik at den øverste kanten på dokumentet går først inn. Hvis du legger i en original som er trykt i liggende retning, plasserer du sidene slik at den venstre kanten på dokumentet går først inn.
  - b. Skyv papiret inn i dokumentmateren til du hører en tone eller ser en melding på skriverens kontrollpanelskjerm som angir at arkene du har lagt i, er registrert.

**💡 TIPS:** Du får mer hjelp til å legge originaler i dokumentmateren ved å se på symbolene på dokumentmatterskuffen.



2. Skyv papirbreddeskinnene inn til de stopper mot høyre og venstre papirkant.

## Endre standard papirstørrelse som ble oppdaget av skriveren

Skriveren kan automatisk oppdage om innskuffen har papir ilagt og oppdage om det ilagte papiret har stor, medium eller liten bredde. Du kan endre den standard store, medium eller lille papirstørrelsen som ble oppdaget av skriveren.

### Endre standard papirstørrelse som ble oppdaget av skriveren

1. Åpne den innebygde web-serveren (EWS). Du finner mer informasjon i [Innebygd webserver](#).
2. Klikk på kategorien **Innstillinger**.
3. I **Innstillinger**-delen klikker du på **Skuff og papiradministrasjon**, og velg deretter ønsket alternativ.
4. Klikk på **Bruk**.

## Grunnleggende om papir

Skriveren er konstruert for å fungere godt med de fleste typer kontorpapir. Det er best å teste forskjellige papirtyper før du kjøper større mengder. Bruk papir fra HP for å få optimal utskriftskvalitet. Besøk HPs nettsted på [www.hp.com](http://www.hp.com) for å finne mer informasjon om papir fra HP.

---



HP anbefaler vanlig papir med ColorLok-logoen til utskrift av daglige dokumenter. Alle papirer med ColorLok-logoen testes uavhengig for å oppfylle høye standarder for pålitelighet og utskriftskvalitet, og gir dokumenter med klar, skarp farge, mørkere svart, og tørker raskere enn vanlig papir. Se etter papir med ColorLok-logoen med forskjellig vekt og størrelse fra større papirprodusenter.

---



## Tips for valg og bruk av papir

For å få best mulig resultat må du følge disse retningslinjene:

- Legg bare én type papir i samme størrelse om gangen i en skuff eller den automatiske dokumentmateren.
- Sørg for at papiret er lagt inn korrekt når du skal mate inn papir fra innskuffen eller dokumentmateren.
- Ikke legg for mye i skuffen eller den automatiske dokumentmateren.
- For å motvirke papirstopp, dårlig utskriftskvalitet og andre utskriftsproblemer må du unngå å bruke følgende papir i skuffen eller dokumentmateren:
  - Blanketter med gjenparter
  - Utskriftsmateriale som er skadet, bøyd eller skrukket
  - Utskriftsmateriale med utskjæringer eller perforering
  - Utskriftsmateriale som er sterkt strukturert eller preget, eller som ikke håndterer blekk spesielt godt
  - Utskriftsmateriale som er for lett, eller som lett strekker seg
  - Utskriftsmateriale med stifter eller binders

---

## 3 Koble til skriveren

Skriveren støtter følgende tilkoblingstyper for utskrift: Wi-Fi, Wi-Fi Direct, Ethernet og USB.

Bruk HP Smart-programvaren og en nettverkstilkobling for å konfigurere skriveren og motta tilbudet på HP+. Etter oppsettet kan du skrive ut ved hjelp av en USB-tilkobling eller Wi-Fi Direct, hvis ønsket, men skriveren må fortsatt være koblet til internett hvis du har aktivert HP+.

- [Krav til HP+-skrivere](#)
- [Konfigurere skriveren for trådløs kommunikasjon](#)
- [Koble skriveren til et Ethernet-nettverk](#)
- [Koble til skriveren ved hjelp av en USB-kabel](#)
- [Endre nettverksinnstillinger](#)
- [Bruke Wi-Fi Direct](#)

## Krav til HP+-skrivere

### Sørg for at skriveren er koblet til Internett

HP+-skrivere er skytilkoblede enheter som må være koblet til internett for å fungere. Internettilkoblingen gjør det mulig for skriveren å levere HP+ spesifikke appfunksjoner og fastvareoppdateringer. Under oppsettet må du koble skriveren til internett via Wi-Fi eller Ethernet. Etter oppsettet kan du skrive ut ved hjelp av en USB-tilkobling, hvis ønsket, men skriveren må fortsatt være koblet til internett.

### Bruk originale HP-kassetter.

Originale HP-kassetter er kassetter som produseres og selges av HP i offisiell HP-emballasje. Hvis ikke-original HP-rekvisita, eller etterfylte kassetter blir installert, vil ikke HP+-skrivere fungere som forventet.

### Ha en HP-konto

Opprett eller logg på en HP-konto for å administrere skriveren din.

# Konfigurere skriveren for trådløs kommunikasjon

Denne delen inneholder følgende emner:

- [Før du begynner](#)
- [Koble til ved bruk av HP Smart-appen](#)
- [Konfigurere skriveren i det trådløse nettverket](#)
- [Endre tilkoblingstype](#)
- [Teste den trådløse tilkoblingen](#)
- [Aktivere eller deaktivere skriverens trådløsfunksjon](#)



**MERK:** Hvis det oppstår problemer med tilkoblingen av skriveren, se [Nettverks- og tilkoblingsproblemer](#).



**TIPS:** Hvis du vil ha mer informasjon om hvordan du konfigurerer og bruker skriveren trådløst, kan du gå til HP Senter for trådløs utskrift ([www.hp.com/go/wirelessprinting](http://www.hp.com/go/wirelessprinting)).

## Før du begynner

Sørg for følgende før du begynner å konfigurere skriveren for trådløs kommunikasjon:

- At skriveren ikke er koblet til nettverket med en Ethernet-kabel
- At det trådløse nettverket er konfigurert og fungerer ordentlig
- At skriveren og datamaskinene som bruker skriveren, er i samme nettverk (delnettverk).



**MERK:** Når du kobler til skriveren, kan du bli bedt om å angi navnet på det trådløse nettverket (SSID) og et trådløspassord.

- Det trådløse nettverksnavnet er navnet på det trådløse nettverket.
- Det trådløse passordet hindrer at andre personer kobler seg til det trådløse nettverket uten din tillatelse. Avhengig av hvilken grad av sikkerhet som kreves, kan det trådløse nettverket bruke enten en WPA-nøkkel eller en WEP-tilgangskode.

Hvis du ikke har endret nettverksnavnet eller sikkerhetskoden siden du konfigurerte det trådløse nettverket, kan du noen ganger finne disse opplysningene på baksiden eller siden av den trådløse ruter.

Hvis du ikke finner nettverksnavnet eller sikkerhetspassordet eller ikke husker disse opplysningene, ser du i dokumentasjonen som fulgte med datamaskinen eller den trådløse ruter. Hvis du fremdeles ikke finner disse opplysningene, kontakter du nettverksadministratoren eller personen som konfigurerte det trådløse nettverket.

## Koble til ved bruk av HP Smart-appen

### Konfigurere ved bruk av HP Smart-appen

Du kan bruke HP Smart-appen til å konfigurere skrivere på det trådløse nettverket. HP Smart-appen støttes på enheter med iOS, Android, Windows og Mac. Du finner mer informasjon om denne appen på [Bruk HP Smart-appen til å skrive ut, skanne og administrere](#).

1. Påse at datamaskinen eller mobilenheten er tilkoblet det trådløse nettverket ditt, og at du kjenner Wi-Fi-passordet for det trådløse nettverket.
2. Hvis du bruker en iOS- eller Android-mobilenhet, slår du på Bluetooth og plasseringstjenester. (HP Smart bruker Bluetooth for å gjøre konfigureringen raskere og enklere på iOS- og Android-mobilenheter.)

---

 **MERK:** HP Smart bruker Bluetooth kun til skriverkonfigurasjon. Utskrift over Bluetooth støttes ikke.

---

3. Hvis skriverens Wi-Fi har vært slått av, må du passe på at det er slått på. Se [Kobling til delen «Slå på eller av trådløsfunksjoner»]
4. Kontroller at skriveren er i trådløst innstilling-modus.

Når skriveren er i trådløst innstilling-modus, blinker trådløslampen på skjermen sakte.

Hvis dette er første gang du konfigurerer skriveren, er skriveren klar for konfigurasjon etter at den er påslått. Den fortsetter å søke etter en tilkobling til HP Smart-appen i to timer, før den slutter å søke.

For å sette skriveren tilbake i trådløst innstilling-modus, går du til menyen **Trådløs-innstillinger** og velger **Tilbakestill nettverksinnstillinger**. Fortsett oppsettet når trådløslampen på skjermen blinker blått.

5. Åpne HP Smart-appen og klikk på Pluss-ikonet (+) eller alternativet Legg til skriver for å legge til en skriver. Om nødvendig kan du sveipe til høyre / venstre øverst på hjemskjermen for å finne alternativet Legg til skriver.
6. Opprett en HP-konto og registrer skriveren når du blir bedt om det.

---

 **MERK:** Når skriveren er tilkoblet, slutter trådløs-lampen å blinke og forblir tent.

---



## Konfigurere skriveren i det trådløse nettverket

Bruk Veiviser for trådløs konfigurasjon eller Wi-Fi-beskyttet oppsett fra skriverens kontrollpanelsskjerm til å konfigurere trådløs kommunikasjon.

---

 **MERK:** Før du fortsetter bør du gå gjennom listen på [Før du begynner](#).

---

1. Fra skriverens kontrollpanel berører eller sveiper du ned kategorien øverst på skjermbildet for å åpne Dashboard, og berører Trådløst (()).
2. Berør  (**Innstillinger**).
3. Berør **Trådløsinnstillinger**.
4. Berør **Veiviser for trådløs konfigurasjon** eller **Wi-Fi Protected Setup**.
5. Følg instruksjonene på skjermen for å fullføre installeringen.

Hvis du allerede har brukt skriveren med en annen type tilkobling, for eksempel en USB-tilkobling, følger du instruksjonene i [Endre tilkoblingstype](#) for å konfigurere skriveren i det trådløse nettverket.

## Endre tilkoblingstype

Når du har installert HP-programvaren og koblet skriveren til datamaskinen eller til et nettverk, kan du bruke programvaren til å endre tilkoblingstype (for eksempel fra en USB-tilkobling til en trådløs tilkobling).



**MERK:** Hvis du kobler til en Ethernet-kabel, deaktiveres trådløsfunksjonen i skriveren.

### Slik bytter du fra en Ethernet-tilkobling til en trådløs tilkobling

1. Koble Ethernet-kabelen fra skriveren.
2. Kjør Veiviser for trådløs konfigurering for å etablere den trådløse tilkoblingen. Du finner mer informasjon i [Konfigurere skriveren i det trådløse nettverket](#).

### Slik bytter du fra en USB-tilkobling til et trådløst nettverk (Windows 7)

Før du fortsetter bør du gå gjennom listen på [Før du begynner](#).

1. Åpne HP-skriverprogramvaren. Du finner mer informasjon i [Åpne HP-skriverprogramvaren \(Windows\)](#).
2. Klikk på **Verktøy**.
3. Klikk på **Skriveroppsett og programvare**.
4. Velg **Konverter USB-tilkoblet skriver til trådløs**. Følg veiledningen på skjermen.

### Slik bytter du fra en USB-tilkobling til en trådløs tilkobling ved hjelp av HP Smart-appen (Windows 10/macOS)

1. Koble USB-kabelen fra skriveren.
2. Kontroller at datamaskinen eller mobilenheten er koblet til Wi-Fi-nettverket. På mobilenheten slår du på Bluetooth og plasseringstjenester.
3. Hvis skriverens Wi-Fi har vært slått av, må du passe på at det er slått på. For mer informasjon om trådløs status, se [Aktivere eller deaktivere skriverens trådløsfunksjon](#).
4. Hvis skriveren ikke lenger er i trådløs oppsettmodus, gjenoppretter du skriverens nettverksinnstillinger. Se [Gjenopprette de opprinnelige fabrikkinnstillingene](#).
5. Åpne HP Smart-appen. Se [Bruk HP Smart-appen til å skrive ut, skanne og administrere](#).
6. Opprett en HP-konto og registrer skriveren når du blir bedt om det.
7. Følg veiledningen på skjermen for å koble skriveren til Wi-Fi-nettverket.

### Slik bytter du fra en trådløs tilkobling til en USB- eller Ethernet-tilkobling (Windows/macOS)



1. Koble skriveren til datamaskinen ved hjelp av en USB-kabel.
2. Åpne HP Smart. Se [Bruk HP Smart-appen til å skrive ut, skanne og administrere](#).

3. Trykk på Pluss-ikonet ( + ) eller alternativet **Legg til skriver** hvis du må bytte til en annen skriver eller legge til en ny skriver. Om nødvendig kan du sveipe til høyre / venstre øverst på hjemskjermen for å finne alternativet **Legg til skriver**.
4. Følg veiledningen på skjermen for å koble til skriveren. Opprett en HP-konto og registrer skriveren når du blir bedt om det.

## Teste den trådløse tilkoblingen

Skriv ut trådløstestrapporten for å finne informasjon om skriverens trådløse tilkobling. Trådløstestrapporten viser informasjon om skriverens status, maskinvareadresse (MAC) og IP-adresse. Hvis det er et problem med trådløs tilkobling, eller hvis et forsøk på trådløs tilkobling mislykkes, vil trådløstestrapporten også gi diagnostisk informasjon. Hvis skriveren er koblet til et nettverk, viser testrapporten detaljer om nettverksinnstillingene.

Slik skriver du ut testrapporten for trådløst nettverk

1. Fra skriverens kontrollpanel berører eller sveiper du ned kategorien øverst på skjermbildet for å åpne Dashboard, berører  (Trådløst-knappen) og berører  (**Innstillinger**).
2. Berør **Skriv rapporter**.
3. Berør **Trådløstestrapport**.



## Aktivere eller deaktivere skriverens trådløsfunksjon

Den blå trådløslampen på skriverens kontrollpanel er tent når skriverens trådløsfunksjon er slått på.

---

 **MERK:** Hvis du kobler en Ethernet-kabel til skriveren, deaktiveres trådløsfunksjonen automatisk, og Trådløst-lampen slukkes.

---

1. Fra skriverens kontrollpanel berører eller sveiper du ned kategorien øverst på skjermbildet for å åpne Dashboard, berører  (Trådløst-knappen) og berører  (**Innstillinger**).
2. Berør **Trådløsinnstillinger**.
3. Trykk på veksleknappen ved siden av **Trådløst** for å den på eller av.

---

 **MERK:** Hvis skriveren aldri har blitt konfigurert for å koble til et trådløst nettverk før, vil veiviser for trådløs konfigurasjon automatisk starte når du slår på trådløsfunksjonen.

---

## Koble skriveren til et Ethernet-nettverk

Hvis Ethernet-nettverket ikke har internettilkobling, kobler du skriveren til HP Smart-appen trådløst. Se [Koble til ved bruk av HP Smart-appen](#).

1. Kontroller at datamaskinen er koblet til ruterens.
2. Koble skriveren til ruterens ved hjelp av en Ethernet-kabel. (Ethernet-kabel selges separat.)

---

 **MERK:**

- Wi-Fi-tilkoblingen blir automatisk deaktivert når du kobler til Ethernet-kabelen.
  - For å koble til skriveren trådløst, kobler du fra Ethernet-kabelen og kobler skriveren til det trådløse nettverket ved hjelp av HP Smart. Se [Koble til ved bruk av HP Smart-appen](#).
- 
3. Åpne HP Smart-appen på datamaskinen eller den mobile enheten. Se [Bruk HP Smart-appen til å skrive ut, skanne og administrere](#).
  4. Fra HP Smart klikker du på  (Pluss-ikonet) eller **Legg til skriver**, og velger deretter alternativet om å velge eller legge til en skriver.  
Følg veiledningen for å legge til skriveren i nettverket.
  5. Opprett en HP-konto og registrer skriveren når du blir bedt om det.



## Koble til skriveren ved hjelp av en USB-kabel

---



### MERK:

- Ikke koble til skriveren med en USB-kabel når den settes opp for første gang. HP+-skriveren vil ikke fungere som forventet dersom USB blir brukt for å sette opp for første gang.
  - For å sette opp og bruke skriveren må den være koblet til internett hele tiden.
- 

Se kravene som er oppført i [Krav til HP+-skrivere](#).

1. Fjern etiketten som dekker USB-porten på baksiden av skriveren om nødvendig.
2. Koble skriveren til datamaskinen ved hjelp av en USB-kabel.
3. Åpne HP Smart-appen på datamaskinen din. Se [Kopier og skann ved bruk av HP Smart](#).
4. Fra HP Smart klikker du på  (Pluss-ikonet) eller **Legg til skriver**, og velger deretter alternativet om å velge eller legge til en skriver.  
Følg veiledningen for å legge til skriveren.
5. Opprett en HP-konto og registrer skriveren når du blir bedt om det.



## Endre nettverksinnstillinger

Fra kontrollpanelet på skriveren kan du konfigurere og administrere skriverens trådløse tilkobling og utføre en rekke nettverksadministrasjonsoppgaver. Disse omfatter å vise og endre nettverksinnstillinger, gjenopprette standardverdier og aktivere eller deaktivere trådløsfunksjonen.

**⚠ FORSIKTIG:** Nettverksinnstillingene er der av praktiske årsaker. Hvis du ikke er en avansert bruker, bør du ikke endre visse innstillinger (som eksempelvis koblingshastigheten, IP-innstillingene, standard gateway og brannmurinnstillingene).

### Slik skriver du ut nettverksinnstillinger

Gjør ett av følgende:

- Fra skriverens kontrollpanel berører eller sveiper du ned kategorien øverst på skjermbildet for å åpne Dashboard. Berør  (Trådløst) eller  (Ethernet) for å vise statusskjermen til nettverket. Velg **Skriv detaljer** for å skrive ut siden med nettverkskonfigurasjonen.
- Fra skriverens kontrollpanel berører eller sveiper du ned fliken øverst på skjermen for å åpne Dashboard. Berør så  (**Oppsett**), berør **Rapporter** og så til slutt **Nettverkskonfigurasjonsside**.

### Slik angir du koblingshastigheten

Du kan endre hastigheten som data overføres med i nettverket. Standardverdien er **Automatisk**.

1. Fra skriverens kontrollpanel berører eller sveiper du ned kategorien øverst på skjermbildet for å åpne Dashboard, berører  (**Oppsett**) og berører (**Nettverksoppsettr**).
2. Berør **Ethernet-innstillinger**.
3. Velg **Avanserte innstillinger**.
4. Berør **Koblingshastighet**.
5. Berør alternativet som er i samsvar med din nettverksmaskinvare.

### Slik endrer du IP-innstillinger

Standard IP-innstilling er **Automatisk**, som fastsetter IP-innstillingene automatisk. Hvis du er en avansert bruker og ønsker å bruke andre innstillinger (som IP-adresse, nettverksmaske eller standardgateway), kan du endre dem manuelt.

**💡 TIPS:** Før du angir en manuell IP-adresse bør du koble skriveren til nettverket ved hjelp av det automatiske oppsettet. Dette gir ruterens muligheten til å konfigurere skriveren med de nødvendige innstillingene som nettverksmaske, standard gateway og DNS-adresse.

**⚠ FORSIKTIG:** Vær forsiktig når du tildeler en IP-adresse manuelt. Hvis du oppgir en ugyldig IP-adresse under installeringen, kan ikke nettverkskomponentene koble til skriveren.

1. Fra skriverens kontrollpanel berører eller sveiper du ned kategorien øverst på skjermbildet for å åpne Dashboard, berører  (**Oppsett**) og berører (**Nettverksoppsettr**).
2. Berør **Ethernet-innstillinger** eller **Trådløsinnstillinger**.
3. Berør **Avanserte innstillinger**.

4. Berør **IP-innstillinger**.
5. Det vises en melding som advarer om at endring av IP-adressen vil fjerne skriveren fra nettverket. Berør **OK** for å fortsette.
6. Hvis du vil endre innstillingene manuelt, berører du **Manuelt (Statisk)** og oppgir de riktige opplysningene for følgende innstillinger:
  - **IP-adresse**
  - **Nettverksmaske**
  - **Standardgateway**
  - **DNS-adresse**
7. Skriv endringene og berør **Ferdig**.
8. Berør **OK**.

# Bruke Wi-Fi Direct

Med Wi-Fi Direct kan du skrive ut trådløst fra en datamaskin, en smarttelefon, et nettbrett eller en annen trådløs enhet – uten å koble til et eksisterende trådløst nettverk.

## Retningslinjer for bruk av Wi-Fi Direct

- Kontroller at datamaskinen eller den mobile enheten har den nødvendige programvaren.
  - Hvis du bruker en datamaskin, må du kontrollere at du har installert HP-skriverprogramvaren.  
Hvis du ikke har installert HP-skriverprogramvaren på datamaskinen, kobler du til Wi-Fi Direct før du installerer skriverprogramvaren. Velg **Trådløst** når skriverprogramvaren spør etter tilkoblingstype.
  - Hvis du bruker en mobil enhet, må du kontrollere at du har installert en kompatibel utskrifts-app. Du finner mer informasjon på nettstedet HP Mobil utskrift, på [www.hp.com/go/mobileprinting](http://www.hp.com/go/mobileprinting). Hvis det ikke finnes noen lokal versjon av dette nettstedet for landet/regionen og språket ditt, kan det hende at du blir videresendt til HP Mobil utskrift-nettstedet for et annet land/region eller språk.
- Kontroller at Wi-Fi Direct for skriveren er slått på.
- Opptil fem datamaskiner og mobile enheter kan bruke samme tilkobling til Wi-Fi Direct.
- Wi-Fi Direct kan brukes mens skriveren også er koblet til en datamaskin med en USB-kabel eller til et nettverk med en trådløs tilkobling.
- Wi-Fi Direct kan ikke brukes til å koble en datamaskin, mobil enhet eller skriver til Internett.
- Du kan bruke en Wi-Fi Direct-tilkobling for å skrive ut til en HP+ skriver, men skriveren må også være koblet til internett.

## Slik slår du på Wi-Fi Direct

1. Fra skriverens kontrollpanel berører eller sveiper du ned kategorien øverst på skjermbildet for å åpne Dashboard, og berører Wi-Fi Direct (📶).
2. Berør  (**Innstillinger**).
3. Hvis skjermen viser at Wi-Fi Direct er **Av**, berører du **Wi-Fi Direct** og slår på funksjonen.

 **TIPS:** Du kan også slå på Wi-Fi Direct fra EWS. Se [Innebygd webserver](#) hvis du vil vite mer om hvordan den innebygde webserveren fungerer.

## Endre tilkoblingsmetode

1. Fra skriverens kontrollpanel berører eller sveiper du ned kategorien øverst på skjermbildet for å åpne Dashboard, og berører Wi-Fi Direct (📶).
2. Berør  (**Innstillinger**).
3. Berør **Tilkoblingsmetode** og velg deretter **Automatisk** eller **Manuelt**.

- Hvis **Automatisk** ble valgt ved Wi-Fi Direct-konfigureringen av skriveren, så vil mobilenheten koble til skriveren automatisk.
- Hvis **Manuelt** ble valgt ved Wi-Fi Direct-konfigureringen av skriveren, må du bekrefte tilkoblingen på skriv skjermen eller angi skriverens PIN-kode på mobilenheten. Denne PIN-koden oppgis av skriveren ved et tilkoblingsforsøk.

### Slik skriver du ut fra en mobil enhet med trådløsfunksjonalitet som støtter Wi-Fi Direct

Kontroller at du har installert siste versjon av plugin-modulen for HP-utskriftstjeneste på den mobile enheten.



**MERK:** Hvis den mobile enheten ikke har støtte for Wi-Fi, kan du ikke bruke Wi-Fi Direct.

1. Kontroller at du har slått på Wi-Fi Direct på skriveren.
2. Slå på Wi-Fi Direct på den mobile enheten. Hvis du trenger mer informasjon, kan du se dokumentasjonen til enheten.
3. Fra den mobile enheten velger du et dokument fra et utskriftsaktivert program, og velger deretter alternativet for å skrive ut dokumentet.

Listen over tilgjengelige skrivere vises.

4. Fra listen over tilgjengelige skrivere velger du Wi-Fi Direct-navnet som vises, f.eks. **DIRECT-\*\*-HP OfficeJet Pro 9020** (hvor \*\* er de unike tegnene for å identifisere skriveren din), og følg deretter veiledningen på skjermen til skriveren og den mobile enheten.
5. Skriv ut dokumentet.

### Slik skriver du ut fra en trådløs-kapabel mobilenhet som ikke støtter Wi-Fi Direct

Kontroller at du har installert en kompatibel utskriftsapp på den mobile enheten. Du finner mer informasjon på [www.hp.com/global/us/en/eprint/mobile\\_printing\\_apps.html](http://www.hp.com/global/us/en/eprint/mobile_printing_apps.html).

1. Kontroller at du har slått på Wi-Fi Direct på skriveren.
2. Slå på Wi-Fi-tilkoblingen på den mobile enheten. Hvis du trenger mer informasjon, kan du se dokumentasjonen til enheten.



**MERK:** Hvis den mobile enheten ikke har støtte for Wi-Fi, kan du ikke bruke Wi-Fi Direct.

3. Koble til et nytt nettverk fra den mobile enheten. Bruk prosessen du normalt bruker når du skal koble til et nytt trådløst nettverk eller et tilgangspunkt. Velg Wi-Fi Direct-navnet fra listen over trådløse nettverk som vises, for eksempel **DIRECT-\*\*-HP OfficeJet Pro 9020** (der \*\* er de unike tegnene som identifiserer skriveren din).

Skriv inn Wi-Fi Direct-passordet når du blir bedt om det.

4. Skriv ut dokumentet.

## Slik skriver du ut fra en datamaskin med trådløsfunksjonalitet (Windows)

1. Kontroller at du har slått på Wi-Fi Direct på skriveren.
2. Slå på datamaskinens Wi-Fi-tilkobling. Hvis du trenger mer informasjon, kan du se dokumentasjonen til datamaskinen.



**MERK:** Hvis datamaskinen ikke har støtte for Wi-Fi, kan du ikke bruke Wi-Fi Direct.

---

3. Koble til et nytt nettverk fra datamaskinen. Bruk prosessen du normalt bruker når du skal koble til et nytt trådløst nettverk eller et tilgangspunkt. Velg Wi-Fi Direct-navnet fra listen over trådløse nettverk som vises, for eksempel **DIRECT-\*\*-HP OfficeJet Pro 9020** (der \*\* er de unike tegnene som identifiserer skriveren din).
4. Skriv inn Wi-Fi Direct-passordet når du blir bedt om det.
5. Fortsett til trinn 5 hvis skriveren er installert og koblet til datamaskinen via et trådløst nettverk. Hvis skriveren er installert og koblet til datamaskinen med en USB-kabel, følger du trinnene nedenfor for å installere skriverprogramvare ved å bruke Wi-Fi Direct-tilkoblingen.
  - a. Åpne HP-skriverprogramvaren. Du finner mer informasjon i [Åpne HP-skriverprogramvaren \(Windows\)](#).
  - b. Klikk på **Verktøy**.
  - c. Klikk på **Konfigurering av enhet og programvare**, og velg deretter **Koble til en ny enhet**.



**MERK:** Hvis du tidligere har installert skriveren over USB og vil konvertere til Wi-Fi Direct, må du ikke velge **Konverter en USB-tilkoblet skriver til trådløs**-alternativet.

---

- d. Når skjermbildet **Tilkoblingsalternativer** vises, velger du **Trådløst**.
  - e. Velg din HP-skriver på listen over registrerte skrivere.
  - f. Følg veiledningen på skjermen.
6. Skriv ut dokumentet.

---

## 4 Verktøy for skriveradministrasjon

- [Bruk HP Smart-appen til å skrive ut, skanne og administrere](#)
- [Åpne HP-skriverprogramvaren \(Windows\)](#)
- [Verktøykasse \(Windows\)](#)
- [Innebygd webserver](#)
- [Oppdatere skriveren](#)

# Bruk HP Smart-appen til å skrive ut, skanne og administrere

Med HP Smart-appen kan du utføre flere forskjellige skriveroppgaver, inkludert følgende:

- Sette opp og koble til skriveren.
- Skrive ut og skanne dokumenter og bilder.
- Dele dokumenter via e-post og andre programmer.
- Administrere skriverinnstillinger, kontrollere skriverstatus, skrive ut rapporter og bestille rekvisita.

HP Smart støttes på mobile enheter og datamaskiner som kjører iOS, Android, Windows 10 og macOS 10.13 og nyere.



**MERK:** HP Smart-appen er bare tilgjengelig i noen språk. Noen funksjoner er bare tilgjengelig for bestemte skrivere eller modeller. HP Smart støtter ikke alle filformater. Se [Få mer informasjon om HP Smart](#).

## Slik installeres og åpnes HP Smart-appen

Fullfør følgende trinn for å installere og åpne HP Smart, koble til skriveren og begynne å bruke appen.

1. Gå til [123.hp.com](https://123.hp.com) for å laste ned og installere HP Smart på enheten din.



### MERK:

- **iOS-, Android-, Windows 10- og macOS-enheter:** Du kan også laste ned HP Smart fra den respektive app-butikken for enheten.
  - **Windows 7:** Du kan laste ned HP skriverprogramvaren fra [123.hp.com](https://123.hp.com), installere programvaren og koble til skriveren trådløst ved hjelp av programvaren.
2. Åpne HP Smart etter installasjonen.
    - **iOS/Android:** Trykk på HP Smart fra mobilenhetens skrivebord eller app-meny.
    - **Windows 10:** Klikk på **Start** fra enhetens skrivebord og velg deretter **HP Smart** fra app-listen.
    - **macOS:** Fra Launchpad velger du HP Smart.
  3. Koble til skriveren trådløst ved hjelp av HP Smart. Se [Koble til ved bruk av HP Smart-appen](#).
  4. Opprett en HP-konto og registrer skriveren når du blir bedt om det.

## Få mer informasjon om HP Smart

For å finne ut hvordan du kobler til, skriver ut og skanner ved hjelp av HP Smart, kan du gå til nettstedet for enheten din:

- **iOS/Android:** [www.hp.com/go/hpsmart-help](https://www.hp.com/go/hpsmart-help)
- **Windows 10:** [www.hp.com/go/hpsmartwin-help](https://www.hp.com/go/hpsmartwin-help)
- **macOS:** [www.hp.com/go/hpsmartmac-help](https://www.hp.com/go/hpsmartmac-help)



## Åpne HP-skriverprogramvaren (Windows)

Når du har installert HP-skriverprogramvaren, gjør du ett av følgende, avhengig av operativsystemet ditt:

- **Windows 10:** Klikk på **Start** på datamaskinens skrivebord, velg **HP** fra programlisten, og velg deretter ikonet med skriverens navn.
- **Windows 8,1:** Klikk på nedpilen i nederste venstre hjørne på startskjermen, og velg deretter skrivernavnet.
- **Windows 8:** Høyreklikk på et tomt område på startskjermen, klikk på **Alle apper** på applinjen, og velg deretter skrivernavnet.
- **Windows 7:** Klikk på **Start** på datamaskinens skrivebord, velg **Alle programmer**, klikk på **HP**, klikk på mappen for skriveren, og velg deretter ikonet med skriverens navn.



**MERK:** Hvis du ikke har installert HP-skriverprogramvaren, går du til [123.hp.com](http://123.hp.com) for å laste ned og installere den nødvendige programvaren.

---

# Verktøykasse (Windows)

Verktøykassen gir vedlikeholdsinformasjon om skriveren.

## Slik åpner du Verktøykasse

1. Åpne HP-skriverprogramvaren. Du finner mer informasjon i [Åpne HP-skriverprogramvaren \(Windows\)](#).
2. Klikk på **Utskrift, skanning og faks**.
3. Klikk på **Vedlikeholde skriveren**.

# Innebygd webserver

Når skriveren er koblet til et nettverk, kan du bruke skriverens innebygde webserver (EWS) til å vise statusinformasjon, endre innstillinger og administrere skriveren fra datamaskinen.

 **MERK:** For din sikkerhet er noen av innstillingene i EWS passordbeskyttet. Hvis du blir bedt om et passord, skriver du inn PIN-koden fra etiketten på innsiden av skriverens blekkpatrondeksel.

 **MERK:** Du kan åpne og bruke den innebygde Web-serveren uten å være koblet til Internett. Enkelte funksjoner kan imidlertid være utilgjengelige.

Denne delen inneholder følgende emner:

- [Om informasjonskapsler](#)
- [Åpne den innebygde webserveren](#)
- [Innebygd webserver kan ikke åpnes](#)

## Om informasjonskapsler

Den innebygde webserveren (EWS) plasserer svært små tekstfiler (informasjonskapsler) på harddisken når du bruker Internett. Ved hjelp av disse filene gjenkjenner EWS datamaskinen nesten gang du går til nettstedet. Hvis du for eksempel har konfigurert EWS-språket, hjelper informasjonskapsler med å huske hvilket språk du har valgt, slik at sidene vises på dette språket neste gang du bruker den innebygde Web-serveren. Noen informasjonskapsler (som informasjonskapselen som lagrer kundespesifikke innstillinger) lagres på datamaskinen til du fjerner dem manuelt.

Du kan konfigurere nettleseren til å godta alle informasjonskapsler, eller du kan konfigurere den til å varsle deg hver gang en informasjonskapsel tilbys, slik at du kan bestemme hvilke informasjonskapsler du vil godta eller avvise. Du kan også bruke nettleseren til å fjerne uønskede informasjonskapsler.

Hvis du deaktiverer informasjonskapsler, deaktiveres én eller flere av følgende funksjoner, avhengig av skriveren:



- Bruke enkelte oppsettveivisere
- Huske EWS-språkinnstillingen
- Tilpasse EWS Start-siden

Hvis du vil vite mer om hvordan du endrer innstillingene for personvern og informasjonskapsler og hvordan du viser eller sletter informasjonskapsler, kan du se dokumentasjonen til nettleseren.

## Åpne den innebygde webserveren

Du får tilgang til den innebygde webserveren via nettverket eller Wi-Fi Direct.

### Slik åpner du den innebygde webserveren via et nettverk

1. Finn skriverens IP-adresse eller vertsnavn til skriveren ved å trykke  (Trådløst) eller  (Ethernet), eller ved å skrive ut en nettverkskonfigurasjonsside.



**MERK:** Skriveren må være i et nettverk og må ha en IP-adresse.

2. Skriv inn IP-adressen eller vertsnavnet som er tilordnet skriveren, i en støttet nettleser på datamaskinen.

Hvis IP-adressen for eksempel er 123.123.123.123, skriver du følgende adresse i nettleseren: `http://123.123.123.123`.

### Slik åpner du den innebygde webserveren gjennom Wi-Fi Direct

1. Fra skriverens kontrollpanel berører eller sveiper du ned kategorien øverst på skjermbildet for å åpne Dashboard, og berører Wi-Fi Direct (📶).
2. Berør  (**Innstillinger**).
3. Hvis skjermen viser at Wi-Fi Direct er **Av**, berører du **Wi-Fi Direct** og slår på funksjonen.
4. Slå på trådløst på den trådløse datamaskinen, og søk etter og koble til Wi-Fi Direct-navnet, for eksempel: **DIRECT-\*\*-HP OfficeJet Pro 9020** (der \*\* er de unike tegnene som identifiserer din skriver).
5. Skriv inn Wi-Fi Direct-passordet når du blir bedt om det.
6. Skriv følgende adresse i en støttet nettleser på datamaskinen: `http://192.168.223.1`.

## Innebygd webserver kan ikke åpnes

### Kontroller nettverkskonfigurasjonen

- Kontroller at du ikke bruker en telefonledning eller en krysskabel til å koble skriveren til nettverket.
- Kontroller at nettverkskabelen er koblet riktig til skriveren.
- Kontroller at nettverkshuben, -bryteren eller -ruter er på og fungerer ordentlig.

### Kontroller datamaskinen



- Kontroller at datamaskinen du bruker er koblet til det samme nettverket som skriveren.

### Kontroller nettleseren

- Kontroller at nettleseren oppfyller minimumskravene til systemet.
- Hvis nettleseren bruker proxy-innstillinger for å koble til Internett, kan du prøve å slå av disse innstillingene. Hvis du vil ha mer informasjon, kan du se dokumentasjonen som fulgte med nettleseren.
- Kontroller at JavaScript og informasjonskapsler er aktivert i nettleseren. Hvis du vil ha mer informasjon, kan du se dokumentasjonen som fulgte med nettleseren.

## Kontroller IP-adressen for skriveren

- Pass på at skriverens IP-adresse er riktig.

Fra skriverens kontrollpanel berører eller sveiper du ned kategorien øverst på skjermbildet for å åpne Dashboard, og berører  (Trådløst) eller  (Ethernet) for å finne skriverens IP-adresse.

For å få skriverens IP-adresse ved å skrive ut en nettverkskonfigurasjonsside går du til skriverens kontrollpanel og berører eller sveiper ned fanen på toppen av skjermen for å åpne dashbordet, berør så  (**Oppsett**), berør **Rapporter**, og deretter **Nettverkskonfigurasjonsside**.

- Pass på at skriverens IP-adresse er gyldig. Skriverens IP-adresse skal ha samme format som ruterens IP-adresse. For eksempel kan ruterens IP-adresse være 192.168.0.1 eller 10.0.0.1 og skriverens IP-adresse 192.168.0.5 eller 10.0.0.5.

Hvis skriverens IP-adresse er 169.254.xxx.xxx eller 0.0.0.0, er den ikke koblet til nettverket.

---

 **TIPS:** Hvis du bruker en datamaskin som kjører Windows, kan du besøke HPs webområde for kundestøtte på [hp.com/support](http://hp.com/support). På dette nettstedet finner du informasjon og verktøy som kan hjelpe deg med å løse mange vanlige problemer.

---

# Oppdatere skriveren

HP utgir periodiske fastvareoppdateringer for å forbedre produktfunksjonalitet og fikse problemer. Med jevne mellomrom vil skriveren som standard se etter oppdateringer automatisk så lenge den er koblet til internett. Du kan endre standardinnstillingen for automatiske oppdateringer eller se etter oppdateringer manuelt nå.

## Slik oppdaterer du skriveren ved å bruke skriverens kontrollpanel

1. Fra toppen av skjermbildet berører eller sveiper du ned fra kategorien øverst for å åpne Dashboard, og berører  (**Oppsett**)
2. Berør **Skrivervedlikehold**.
3. Berør **Oppdatere skriveren**.
4. Berør **Søk etter skriveroppdateringer nå**.

## Slik angir du at skriveren skal søke etter oppdateringer automatisk



**MERK:** Standardinnstillingen for **Automatisk oppdatering** er **På**.

1. Fra skriverens kontrollpanel berører eller sveiper du ned kategorien øverst på skjermbildet for å åpne Dashboard, og berører  (Oppsett).
2. Berør **Skrivervedlikehold**.
3. Berør **Oppdater skriveren**.
4. Trykk på **Alternativer for skriveroppdatering**.
5. Velg **Installer automatisk (Anbefalt)**, **Varsle når tilgjengelig** eller **Sjekk ikke**.

## Slik oppdaterer du skriveren ved hjelp av den innebygde webserveren (EWS)

1. Åpne EWS.  
Du finner mer informasjon i [Innebygd webserver](#).
2. Klikk på kategorien **Verktøy**.
3. Under **Skriveroppdateringer** klikker du på **Fastvareoppdateringer** og følger instruksjonene på skjermen.



**MERK:**

- Skriv inn PIN-koden fra etiketten på skriveren hvis du blir bedt om å skrive inn passord. PIN-etiketten befinner seg inne i patrontilgangsområdet.
- Hvis du blir spurt om proxyinnstillinger, og hvis nettverket ditt bruker proxyinnstillinger, følger du instruksjonene på skjermen for å sette opp en proxyserver. Hvis du ikke har informasjonen, kontakter du nettverksadministratoren eller personen som konfigurerte nettverket.
- Hvis en skriveroppdatering er tilgjengelig, vil skriveren laste ned og installere oppdateringen og så starte på nytt.

---

# 5 Webtjenester

- [Hva er Webtjenester?](#)
- [Konfigurere Webtjenester](#)
- [Fjerne Webtjenester](#)

## Hva er Webtjenester?

Skriveren gir deg nyskapende, nettskybaserte løsninger, som for eksempel Print Anywhere, skann og lagre til nettskyen og andre tjenester (inkludert automatisk påfylling av rekvisita). Du finner mer informasjon på HP Smart nettstedet ([www.hpsmart.com](http://www.hpsmart.com)).



**MERK:** Skriveren må være tilkoblet Internett for at du skal kunne bruke disse nettskybaserte løsningene. Med mindre annet er avtalt, kan HP endre eller kansellere disse tilbudene på nettskybaserte løsninger etter eget skjønn.

---



# Konfigurere Webtjenester

Før du konfigurerer Webtjenester, må du passe på at skriveren er koblet til Internett med en Ethernet- eller trådløs tilkobling.

## Slik konfigurerer du Webtjenester via HP Smart-appen

1. Trykk eller klikk på skriveren eller **Skriver-innstillinger** på appens startskjerm.
2. Trykk eller klikk på **Avanserte innstillinger**.
3. Trykk eller klikk på **Webtjenester**.
4. Hvis webtjenester ikke allerede er aktivert, vises alternativet **Oppsett** i webtjenester-delen. Trykk eller klikk på **Oppsett** og følg deretter instruksjonene på skjermen for å aktivere webtjenester.

## Slik konfigurerer du Webtjenester ved bruk av den innebygde webserveren

1. Åpne EWS. Du finner mer informasjon i [Innebygd webserver](#).
2. Klikk på kategorien **Webtjenester**.
3. I **Innstillinger for Webtjenester**-delen klikker du på **Oppsett**, klikker på **Fortsett** og følger instruksjonene på skjermen for å godta vilkårene.
4. Hvis du ser en melding om det, velger du å la skriveren søke etter og installere skriveroppdateringer.

---

 **MERK:** Når oppdateringer er tilgjengelig, blir de lastet ned og installert automatisk, og deretter starter skriveren på nytt.

 **MERK:** Hvis du blir spurt om proxyinnstillinger, og hvis nettverket ditt bruker proxyinnstillinger, følger du instruksjonene på skjermen for å sette opp en proxyserver. Hvis du ikke har proxyinformasjonen, kontakter du nettverksadministratoren eller personen som konfigurerte nettverket.

---

5. Når skriveren er koblet til serveren, skriver den ut en informasjonsside. Følg instruksjonene på informasjonssiden for å fullføre konfigureringen.

## Slik konfigurerer du Webtjenester via HP-skriverprogramvaren (Windows)

1. Åpne HP-skriverprogramvaren. Du finner mer informasjon i [Åpne HP-skriverprogramvaren \(Windows\)](#).
2. Dobbeltklikk på **Utskrift, skanning og faks** i vinduet som åpnes, og velg deretter **Skriverens hjemmeside (EWS)** under Skriv ut. Skriverens hjemmeside (innebygd webserver) åpnes.
3. Klikk på kategorien **Webtjenester**.
4. I **Innstillinger for Webtjenester**-delen klikker du på **Oppsett**, klikker på **Fortsett** og følger instruksjonene på skjermen for å godta vilkårene.
5. Hvis du ser en melding om det, velger du å la skriveren søke etter og installere skriveroppdateringer.

---

 **MERK:** Når oppdateringer er tilgjengelig, blir de lastet ned og installert automatisk, og deretter starter skriveren på nytt.

 **MERK:** Hvis du blir spurt om proxyinnstillinger, og hvis nettverket ditt bruker proxyinnstillinger, følger du instruksjonene på skjermen for å sette opp en proxyserver. Hvis du ikke har informasjonen, kontakter du nettverksadministratoren eller personen som konfigurerte nettverket.

---

6. Når skriveren er koblet til serveren, skriver den ut en informasjonsside. Følg instruksjonene på informasjonssiden for å fullføre konfigureringen.

## Fjerne Webtjenester

Hvis du ikke aktiverte HP+ i løpet av skriveroppsettet, kan du fjerne webtjenester fra skriveren ved hjelp av den innebygde webserveren. Webtjenester er påkrevd og kan ikke fjernes på HP+ skrivere.

### Fjerne Webtjenester ved hjelp av den innebygde webserveren

1. Åpne EWS. Se [Innebygd webserver](#) for mer informasjon.
2. Klikk på **Fjern Webtjenester** under **Innstillinger for Webtjenester** i kategorien **Webtjenester**.
3. Klikk på **Fjern Webtjenester**.
4. Klikk på **Ja** for å fjerne Webtjenester fra skriveren.

---

## 6 Utskrift

Denne skriveren er designet for å fungere med HP Smart-appen, en programvare som gjør det enkelt å skrive ut, skanne og administrere skriveren fra en smarttelefon, bærbar PC, stasjonær PC eller andre enheter. Du kan skrive ut og administrere skriveren fra alle enhetene dine ved å installere appen på hver enhet. HP Smart-appen er kompatibel med iOS, Android, Windows 10 og Mac.

Les denne delen for å finne ut mer om utskrift med HP Smart-appen, i tillegg til utskrift fra annen programvare ved hjelp av HP-skriverdriveren som ble installert under oppsettet. Du vil også finne grunnleggende instruksjoner for utskrift med Apple AirPrint på en Mac og utskrift fra mobile enheter ved hjelp av utskriftskommandoer i enhetens programvare.

Ta gjerne en titt på tipsene til vellykket utskrift for å sikre at du får de beste resultatene hver gang du skriver ut.

- [Skrive ut ved bruk av HP Smart-appen](#)
- [Skriv ut ved bruk av en datamaskin.](#)
- [Skrive ut fra mobile enheter](#)
- [Tips for vellykket utskrift](#)

# Skrive ut ved bruk av HP Smart-appen

Denne delen gir grunnleggende instruksjoner om hvordan du bruker HP Smart-appen til å skrive ut fra Android-, iOS-, Windows 10- eller Mac-enheter. Hvis du vil vite mer om hvordan du bruker HP Smart-appen, går du til:

- **iOS/Android:** [www.hp.com/go/hpsmart-help](http://www.hp.com/go/hpsmart-help)
- **Windows:** [www.hp.com/go/hpsmartwin-help](http://www.hp.com/go/hpsmartwin-help)
- **macOS:** [www.hp.com/go/hpsmartmac-help](http://www.hp.com/go/hpsmartmac-help)



## Slik skriver du ut fra en Android- eller iOS-enhet

1. Kontroller at det er lagt papir i innskuffen. Hvis du vil vite mer, se [Legge i papir](#).
2. Åpne HP Smart-appen.
3. Trykk på Pluss-ikonet ( **+** ) eller alternativet **Legg til skriver** hvis du må bytte til en annen skriver eller legge til en ny skriver. Om nødvendig kan du sveipe til høyre / venstre øverst på hjemskjermen for å finne alternativet **Legg til skriver**.
4. Trykk på et utskriftsalternativ (f.eks. **Skriv ut bilder** eller **Skriv ut dokumenter**, osv.). Du kan skrive ut fotografier og dokumenter fra enheten din, skylagring og nettsteder for sosiale medier.
5. Velg bildet eller dokumentene du ønsker å skrive ut.
6. Velg passende innstillinger for utskriftsjobben din. Hvis du ønsker mer informasjon om utskriftsinnstillinger, kan du se [Tips for skriverinnstillinger](#).
7. Trykk på **Skriv ut**.

## Slik skriver du ut fra en Windows 10-enhet:

1. Kontroller at det er lagt papir i innskuffen. Hvis du vil vite mer, se [Legge i papir](#).
2. Åpne HP Smart. Hvis du vil vite mer, se [Bruk HP Smart-appen til å skrive ut, skanne og administrere](#).
3. Sørg for at du har valgt skriveren din på startskjermbildet for HP Smart.

---

 **TIPS:** Hvis du ønsker å velge en annen skriver, klikker eller trykker du på (  )-ikonet på verktøylinjen til venstre på skjermen, og velger deretter en annen skriver fra listen over alle tilgjengelige skrivere.

---

4. Velg **Skriv ut bilder**, finn et bilde du ønsker å skrive ut, og klikk eller trykk på **Velg bilder for utskrift**.  
Velg **Dokumenter**, finn et PDF-dokument du ønsker å skrive ut, og klikk eller trykk på **Skriv ut**.
5. Velg de riktige alternativene. Hvis du vil vise flere innstillinger, kan du klikke eller trykke på **Flere innstillinger**. Hvis du ønsker mer informasjon om utskriftsinnstillinger, kan du se [Tips for skriverinnstillinger](#).
6. Klikk eller trykk på **Skriv ut** for å starte utskriften.

## Slik skriver du ut fra en Mac-enhet

1. Åpne HP Smart-appen.
2. Klikk på **Skriv ut** -flisen, og klikk deretter **Skriv ut dokument** eller **Skriv ut bilde**.

3. Finn filen du vil skrive ut i dokumenter-mappen, bilder-biblioteket eller hvilken som helst mappe på Mac-en.
4. Velg dokumentet eller bildet du vil bruke, og klikk på **Åpne**. Skriv ut-vinduet åpnes.
5. Velg en annen skriver eller utfør eventuelle endringer i utskriftsinnstillinger, som for eksempel papirformat eller utskriftskvalitet.
6. Klikk på **Skriv ut**.

# Skriv ut ved bruk av en datamaskin.

- [Skrive ut dokumenter](#)
- [Skrive ut brosjyrer](#)
- [Skrive ut på konvolutter](#)
- [Skrive ut fotografier](#)
- [Skrive ut på spesialpapir og papir med egendefinert størrelse](#)
- [Skrive ut på begge sider \(tosidig utskrift\)](#)
- [Skriv ut fra en Mac-datamaskin ved hjelp av AirPrint](#)

## Skrive ut dokumenter

### Slik skriver du ut dokumenter (Windows)

1. Legg papir i innskuffen. Du finner mer informasjon i [Legge i papir](#).
2. Velg **Skriv ut** fra programvaren.
3. Kontroller at skriveren er valgt.
4. Klikk på knappen som åpner **Egenskaper**-dialogboksen.

Denne knappen kan hete **Egenskaper**, **Alternativer**, **Skriveroppsett**, **Skriveregenskaper**, **Skriver** eller **Innstillinger**, avhengig av programmet.



**MERK:** Hvis du vil angi utskriftsinnstillinger for alle utskriftsjobber, gjør du endringene i HP-programvaren. For mer informasjon om HP-programvaren, se [Verktøy for skriveradministrasjon](#).

5. Velg de egnede alternativene på fanen **Utskriftssnarveier** eller **Utskriftssnarvei**.

Hvis du vil endre andre utskriftsinnstillinger, klikk på de andre fanene.

Se [Tips for skriverinnstillinger](#) for flere utskriftstips.



**MERK:** Hvis du endrer papirstørrelsen, må du passe på at du legger i riktig papir og angir samme papirstørrelse på skriverens kontrollpanel.

6. Klikk på **OK** for å lukke dialogboksen **Egenskaper**.
7. Velg **Skriv ut** eller **OK** for å begynne å skrive ut.

## Skrive ut brosjyrer

### Skrive ut brosjyrer (Windows)

1. Legg papir i innskuffen. Du finner mer informasjon i [Legge i papir](#).
2. Åpne **Fil**-menyen i programmet, og klikk på **Skriv ut**.
3. Kontroller at skriveren er valgt.

4. Klikk på knappen som åpner **Egenskaper**-dialogboksen for å endre innstillinger.

Avhengig av hvilket program du bruker, kan denne knappen kalles **Egenskaper**, **Alternativer**, **Skriveroppsett**, **Skriver** eller **Innstillinger**.

---

 **MERK:** Hvis du vil angi utskriftsinnstillinger for alle utskriftsjobber, gjør du endringene i HP-programvaren. For mer informasjon om HP-programvaren, se [Verktøy for skriveradministrasjon](#).

---

5. Velg de riktige alternativene.

- I kategorien **Oppsett** velger du **Stående** eller **Liggende** retning.
- I kategorien **Papir/kvalitet** velger du riktig papirtype fra **Medier**-nedtrekkslisten i området **Skuffvalg**, og deretter velger du riktig utskriftskvalitet i området **Kvalitetsinnstillinger**, og deretter riktig farge i **Farge**-området.
- Klikk på **Avansert** for å velge riktig brosjyrestørrelse fra nedtrekkslisten **Papirstørrelse**.

---

 **MERK:** Hvis du endrer papirstørrelsen, må du passe på at du legger i riktig papir og angir samme papirstørrelse på skriverens kontrollpanel.

---

Hvis du vil endre andre utskriftsinnstillinger, klikk på de andre fanene. Se [Tips for skriverinnstillinger](#) for flere utskriftstips.

6. Klikk på **OK** for å lukke dialogboksen **Egenskaper**.
7. Klikk på **Skriv ut** eller **OK** for å starte utskriften.

## Skrive ut på konvolutter

Unngå konvolutter med følgende kjennetegn:

- Svært glatt finish
- Selvklebende lim, spenner eller vinduer
- Tykke, ujevne eller bøyde kanter
- Områder som er krøllet, revet eller ødelagt på annen måte

Kontroller at brettene på konvoluttene du legger i skriveren, er skarpe.

---

 **MERK:** Hvis du vil vite mer om utskrift på konvolutter, kan du se dokumentasjonen som fulgte med programmet du bruker.

---

### Slik skriver du ut på konvolutter (Windows)

1. Legg papir i innskuffen. Du finner mer informasjon i [Legge i papir](#).
2. Åpne **Fil**-menyen i programmet og klikk på **Skriv ut**.
3. Kontroller at skriveren er valgt.
4. Klikk på knappen som åpner **Egenskaper**-dialogboksen.

Denne knappen kan hete **Egenskaper**, **Alternativer**, **Skriveroppsett**, **Skriveregenskaper**, **Skriver** eller **Innstillinger**, avhengig av programmet.



---

 **MERK:** Hvis du vil angi utskriftsinnstillinger for alle utskriftsjobber, gjør du endringene i HP-programvaren. For mer informasjon om HP-programvaren, se [Verktøy for skriveradministrasjon](#).

---

5. Velg de riktige alternativene.

- I kategorien **Oppsett** velger du **Stående** eller **Liggende** retning.
- I kategorien **Papir/kvalitet** velger du riktig papirtype fra **Medier**-nedtrekkslisten i området **Skuffvalg**, og deretter velger du riktig utskriftskvalitet i området **Kvalitetsinnstillinger**, og deretter riktig farge i **Farge**-området.
- Klikk på **Avansert** for å velge riktig konvoluttstørrelse fra nedtrekkslisten **Papirstørrelse**.

---

 **MERK:** Hvis du endrer papirstørrelsen, må du passe på at du legger i riktig papir og angir samme papirstørrelse på skriverens kontrollpanel.

---

Hvis du vil endre andre utskriftsinnstillinger, klikk på de andre fanene. Se [Tips for skriverinnstillinger](#) for flere utskriftstips.

6. Klikk på **OK** for å lukke dialogboksen **Egenskaper**.

7. Velg **Skriv ut** eller **OK** for å begynne å skrive ut.

## Skrive ut fotografier

Du kan skrive ut et fotografi fra en datamaskin.

Ikke la ubrukt fotopapir bli liggende i innskuffen. Papiret kan krølle seg, noe som kan redusere kvaliteten på utskriften. Fotopapiret må være flatt før utskrift.

---

 **TIPS:** Du kan bruke denne skriveren til å skrive ut dokumenter og bilder fra din mobile enhet (som en smarttelefon eller et nettbrett). Hvis du ønsker mer informasjon, kan du besøke HP-nettstedet Senter for mobil utskrift ([www.hp.com/go/mobileprinting](http://www.hp.com/go/mobileprinting)). (Det er ikke sikkert at dette nettstedet er tilgjengelig på alle språk i øyeblikket.)

---

### Slik skriver du ut et fotografi fra datamaskinen (Windows)

1. Legg papir i innskuffen. Du finner mer informasjon i [Legge i papir](#).
2. Velg **Skriv ut** fra programvaren.
3. Kontroller at skriveren er valgt.
4. Klikk på knappen som åpner **Egenskaper**-dialogboksen.

Denne knappen kan hete **Egenskaper**, **Alternativer**, **Skriveroppsett**, **Skriveregenskaper**, **Skriver** eller **Innstillinger**, avhengig av programmet.

5. Velg de riktige alternativene.

- I kategorien **Oppsett** velger du **Stående** eller **Liggende** retning.
- I kategorien **Papir/kvalitet** velger du riktig papirtype fra **Medier**-nedtrekkslisten i området **Skuffvalg**, og deretter velger du riktig utskriftskvalitet i området **Kvalitetsinnstillinger**, og deretter riktig farge i **Farge**-området.
- Klikk på **Avansert** for å velge riktig fotopapirstørrelse fra nedtrekkslisten **Papirstørrelse**.

---

 **MERK:** Hvis du endrer papirstørrelsen, må du passe på at du legger i riktig papir og angir samme papirstørrelse på skriverens kontrollpanel.

---

Hvis du vil endre andre utskriftsinnstillinger, klikk på de andre fanene. Se [Tips for skriverinnstillinger](#) for flere utskriftstips.

6. Klikk på **OK** for å lukke dialogboksen **Egenskaper**.
7. Velg **Skriv ut** eller **OK** for å begynne å skrive ut.

---

 **MERK:** Når utskriften er fullført, fjerner du ubrukt fotopapir fra innskuffen. Oppbevar fotopapiret slik at det ikke krøller seg, noe som kan redusere kvaliteten på utskriften.

---

## Skrive ut på spesialpapir og papir med egendefinert størrelse

Hvis programmet støtter egendefinerte papirstørrelser, angir du størrelsen på papiret i programmet før du skriver ut dokumentet. Hvis ikke, innstiller du størrelsen i skriverdriveren. Du må kanskje formatere eksisterende dokumenter på nytt for å kunne skrive dem ut på riktig måte på egendefinert papir.

### Slik angir du egendefinerte størrelser (Windows)

1. Gjør ett av følgende, avhengig av operativsystemet:
  - **Windows 10:** Fra Windows **Start**-menyen, velg **Windows System** fra app-listen, velg **Kontrollpanel**, og klikk på **Vis enheter og skrivere** under **Maskinvare og lyd**. Velg skrivernavnet, og klikk på **Egenskaper for utskriftsserver**.
  - **Windows 8.1 og Windows 8:** Pek på eller trykk i øverste høyre hjørne av skjermen for å åpne Perlefeltet, klikk på **Innstillinger**-ikonet, klikk eller trykk på **Kontrollpanel**, og klikk eller trykk på **Vis enheter og skrivere**. Klikk eller trykk på skrivernavnet, og klikk eller trykk på **Egenskaper for utskriftsserver**.
  - **Windows 7:** På **Start**-menyen i Windows klikker du på **Enheter og skrivere**. Velg skrivernavnet, og velg **Egenskaper for utskriftsserver**.
2. Merk av for **Opprett et nytt skjema**.
3. Skriv inn navnet på den egendefinerte papirstørrelsen.
4. Skriv inn målene på den egendefinerte størrelsen i delen **Skjemabeskrivelse (mål)**.
5. Klikk på **Lagre skjema** og deretter på **Lukk**.

### Slik skriver du ut på spesialpapir og papir med egendefinert størrelse (Windows)

---

 **MERK:** Du må definere den egendefinerte størrelsen i Egenskaper for utskriftsserver før du kan skrive ut på papir med egendefinert størrelse.

---

1. Legg riktig papir i innskuffen. Du finner mer informasjon i [Legge i papir](#).
2. Åpne **Arkiv**-menyen i programmet og velg **Skriv ut**.
3. Kontroller at skriveren er valgt.
4. Klikk på knappen som åpner **Egenskaper**-dialogboksen.

Denne knappen kan hete **Egenskaper**, **Alternativer**, **Skriveroppsett**, **Skriveregenskaper**, **Skriver** eller **Innstillinger**, avhengig av programmet.

---

 **MERK:** Hvis du vil angi utskriftsinnstillinger for alle utskriftsjobber, gjør du endringene i HP-programvaren. For mer informasjon om HP-programvaren, se [Verktøy for skriveradministrasjon](#).

---

5. I kategorien **Oppsett** eller **Papir/kvalitet** klikker du på **Avansert**-knappen.
6. I området **Papir/utskrift** velger du den egendefinerte størrelsen fra listen **Papirstørrelse**.

---

 **MERK:** Hvis du endrer papirstørrelsen, må du passe på at du legger i riktig papir og angir samme papirstørrelse på skriverens kontrollpanel.

---

7. Velg eventuelle andre utskriftsinnstillinger du ønsker, og klikk på **OK**.
8. Velg **Skriv ut** eller **OK** for å begynne å skrive ut.

## Skrive ut på begge sider (tosidig utskrift)

### Slik skriver du ut på begge sider av papiret (Windows)

1. Legg papir i innskuffen. Du finner mer informasjon i [Legge i papir](#).
2. Velg **Skriv ut** fra programvaren.
3. Kontroller at skriveren er valgt.
4. Klikk på knappen som åpner **Egenskaper**-dialogboksen.

Denne knappen kan hete **Egenskaper**, **Alternativer**, **Skriveroppsett**, **Skriveregenskaper**, **Skriver** eller **Innstillinger**, avhengig av programmet.

---

 **MERK:** Hvis du vil angi utskriftsinnstillinger for alle utskriftsjobber, gjør du endringene i HP-programvaren. For mer informasjon om HP-programvaren, se [Verktøy for skriveradministrasjon](#).

---

5. Velg de riktige alternativene.
  - I kategorien **Oppsett** velger du **Portrett** eller **Liggende** retning. Velg deretter den riktige vendefunksjonen for papir fra nedtrekkslisten for **Skriv ut på begge sider**.
  - I kategorien **Papir/kvalitet** velger du riktig papirtype fra **Medier**-nedtrekkslisten i området **Skuffvalg**, og deretter velger du riktig utskriftskvalitet i området **Kvalitetsinnstillinger**, og deretter riktig farge i **Farge**-området.
  - Klikk på **Avansert** for å velge riktig papirstørrelse fra nedtrekkslisten **Papirstørrelse**.

---

 **MERK:** Hvis du endrer papirstørrelsen, må du passe på at du legger i riktig papir og angir samme papirstørrelse på skriverens kontrollpanel.

---

Hvis du vil endre andre utskriftsinnstillinger, klikk på de andre fanene. Se [Tips for skriverinnstillinger](#) for flere utskriftstips.

---

 **MERK:** Skriveren støtter automatisk tosidig utskrift i papirstørrelsene A4, Letter, Executive og JIS B5.

---

6. Klikk på **OK** for å lukke dialogboksen **Egenskaper**.
7. Velg **Skriv ut** eller **OK** for å begynne å skrive ut.

## Skriv ut fra en Mac-datamaskin ved hjelp av AirPrint

Skriveren er kompatibel med Mac-datamaskiner som kjører macOS eller OS X 10.7 og nyere, og Apple AirPrint. Følg instruksjonene i dette avsnittet for å aktivere utskrift fra en Mac-datamaskin ved hjelp av AirPrint.



**MERK:** Bruk HP Smart-appen for å overvåke blekknivåer og skrivervarsler.

Hvis du ikke har konfigurert skriveren og koblet den til nettverket, går du først til [123.hp.com](https://123.hp.com) for å installere nødvendig programvare og fullføre oppsettet.

Så snart skriveren er konfigurert og koblet til det trådløse nettverket, følger du stegene nedenfor for å aktivere utskrift med AirPrint.

1. Åpne **Systeminnstillinger** og velg **Skrivere og skannere**.
2. Klikk på Pluss-ikonet ( **+** ) eller alternativet **Legg til skriver** for å legge til skriveren. Om nødvendig kan du sveipe til høyre / venstre øverst på hjemskjermen for å finne alternativet **Legg til skriver**.
3. Velg skriveren fra den viste listen over nettverksskrivere, og klikk deretter på **Legg til**.

Datamaskinen installerer tilgjengelige drivere (utskrift, skanning og faks, hvis aktuelt) for skriveren.

## Skrive ut fra mobile enheter

Du kan skrive ut dokumenter og bilder direkte fra mobilenheter, deriblant iOS, Android, Chromebook og Amazon Kindle.



**MERK:** Du kan også bruke HP Smart-appen til å skrive ut fra mobilenheter. Du finner mer informasjon i [Skrive ut ved bruk av HP Smart-appen](#).

1. Påse at skriveren er koblet til det samme nettverket som mobilenheten.
2. Aktivere utskrift på mobilenheten:

- **iOS:** Bruk **Skriv ut**-alternativet fra **Dele**-menyen eller .



**MERK:** Enheter som kjører iOS 4.2 eller nyere, har AirPrint forhåndsinstallert.

- **Android:** Last ned og aktiver programtillegget HP Print Service (støttes av de fleste Android-enheter), fra Google Play-butikken.
- **Chromebook:** Last ned og installer **HP Print for Chrome**-appen fra Chrome-nettbutikken for å aktivere både Wi-Fi- og USB-utskrift.
- **Amazon Kindle Fire HD9 og HDX:** Den første gangen du velger **Skriv ut** fra enheten, lastes programtillegget HP Print Service automatisk ned for å tillate mobilutskrift.



**MERK:** Hvis du trenger detaljert informasjon om aktivering av utskrift fra mobile enheter, kan du gå til HP Mobile Printing-nettsiden ([www.hp.com/go/mobileprinting](http://www.hp.com/go/mobileprinting)). Hvis det ikke finnes noen lokal versjon av dette nettstedet for landet/regionen og språket ditt, kan det hende at du blir videresendt til HP Mobile Printing-nettstedet for et annet land/region eller språk.

3. Påse at det innlagte papiret er i samsvar med papirinnstillingene på skriveren (se [Legge i papir](#) for mer informasjon). Nøyaktig innstilling av papirstørrelsen for papiret i skuffen lar en mobil enhet vite hvilken papirstørrelse den skriver ut.

## Tips for vellykket utskrift

For vellykket utskrift må HP-patronene fungere riktig og ha tilstrekkelig blekk, papiret må være lagt i riktig og skriveren må ha riktige innstillinger.

- [Blekktips](#)
- [Tips om å legge i papir](#)
- [Tips for skriverinnstillinger](#)

### Blekktips

Blekktips for vellykket utskrift:

- Hvis utskriftskvaliteten ikke er akseptabel, kan du se [Utskriftsproblemer](#) for å finne mer informasjon.
- Bruk originale HP-patroner.

Originale HP-patroner er utviklet og testet med HPs skrivere og papir slik at du alltid får gode resultater, gang etter gang.



**MERK:** HP kan ikke garantere kvaliteten og påliteligheten til ikke-originale HP-rekvisita. Produktservice eller -reparasjoner som blir nødvendig fordi det er brukt ikke-original HP-rekvisita, dekkes ikke av garantien.

Hvis du mener du kjøpte originale HP-patroner, går du til [www.hp.com/go/anticounterfeit](http://www.hp.com/go/anticounterfeit).

- Installer både den svarte og fargepatronene riktig.  
Du finner mer informasjon i [Bytte ut patronene](#).
- Kontroller de beregnede blekknivåene i patronene for å forsikre deg om at det er nok blekk.

Du finner mer informasjon i [Kontrollere de beregnede blekknivåene](#).



**MERK:** Advarsler og indikatorer om blekknivå viser bare anslag for planleggingsformål. Når en lampe varsler om lite blekk, bør du ha en ny patron tilgjengelig for å unngå mulige utskriftsforsinkelser. Det er ikke nødvendig å bytte ut patronene før du blir bedt om det.

- Slå alltid skriveren av med  (Av/på-knappen) slik at skriveren kan beskytte dysene.

### Tips om å legge i papir

Du finner mer informasjon i [Legge i papir](#).

- Sørg for at papiret er lagt i rett innskuff, og at det er valgt korrekt mediestørrelse og medietype. Når du legger papir i innskuffen, vil du bli bedt om å velge medieformat og medietype fra kontrollpanelet.
- Legg i en bunke med papir (ikke bare ett ark) Alt papiret i bunken må ha samme størrelse og være av samme type for å unngå papirstopp.
- Legg i papiret med utskriftssiden ned.
- Kontroller at papiret i innskuffen ligger flatt, og at kantene ikke er bøyd eller revet.
- Juster papirbreddeskinnene i innskuffen slik at de ligger tett inntil papiret. Kontroller at papirskinnene ikke bøyer papiret i skuffen.

## Tips for skriverinnstillinger

Programvareinnstillinger som er valgt i skriverdriveren, gjelder bare for utskrift, ikke for kopiering og skanning.

Du kan skrive ut dokumentet på begge sider av papiret. Du finner mer informasjon i [Skrive ut på begge sider \(tosidig utskrift\)](#).

### Tips for skriverinnstillinger (Windows)

- For å endre standard utskriftsinnstillinger åpner du HP skriverprogramvare, klikker på **Utskrift, skanning og faks**, og klikker deretter på **Innstill preferanser**. For informasjon om hvordan du åpner skriverprogramvare, se [Åpne HP-skriverprogramvaren \(Windows\)](#).
- Forklaring av innstillinger for papir og papirskuff:
  - **Papirstørrelse:** Velg papirstørrelse for papiret du la i innskuffen.
  - **Utskriftsmateriale:** Velg papirtypen du bruker.
- Forklaring av innstillinger for farger og svart-hvitt:
  - **Farge:** Bruker blekk fra alle patroner for fullstendige fargeutskrifter.
  - **Svart-hvitt** eller **Bare svart blekk:** Bruker bare svart blekk for svart-hvitt-utskrifter i normal eller lavere kvalitet.
  - **Gråtoner i høy kvalitet:** Bruker blekk fra både farge- og svartpatroner for å skape en bredere spekter av svart- og gråtoner for svart-hvitt-utskrifter av høyere kvalitet.
- Forklaring av innstillinger for utskriftskvalitet:

Utskriftskvalitet måles i utskriftsoppløsningen punkter per tomme (dpi). Høyere dpi gir klarere og mer detaljerte utskrifter, men gir også lavere utskriftshastighet og kan bruke mer blekk.

  - **Utkast:** Den laveste dpi-innstillingen brukes vanligvis når det er lite blekk igjen, eller når det ikke er behov for utskrift av høy kvalitet.
  - **Bedre:** Egnert for de fleste utskriftsjobber.
  - **Best:** Høyere oppløsning enn **Normal**.
  - **Maksimal oppløsning aktivert:** Den høyeste dpi-innstillingen som er tilgjengelig for utskriftskvalitet.
- Forklaring av innstillinger for side og oppsett:
  - **Sideretning:** Velg **Stående** for vertikal utskrift eller **Liggende** for horisontal utskrift.
  - **Skriv ut på begge sider:** Snu sidene automatisk etter at den ene siden av papiret har blitt skrevet ut, slik at du kan skrive ut på begge sider av papiret.
    - **Vend på langsiden:** Velg dette hvis du ønsker å vende sider på langsiden av papiret når du skriver ut på begge sidene av papiret.
    - **Vend på kortsiden:** Velg dette hvis du ønsker å vende sider på kortsiden av papiret når du skriver ut på begge sidene av papiret.
  - **Sider per ark:** Hjelper deg med å angi rekkefølgen på sidene hvis du skriver ut dokumentet med mer enn to sider per ark.

---

# 7 Kopiering og skanning

Du kan skanne dokumenter, bilder og andre papirtyper og så sende dem til ulike mål, for eksempel en datamaskin eller en e-postmottaker.

Når du skanner dokumenter med HP-skriverprogramvaren, kan du skanne til et format som er søkbart og som kan redigeres.

Når du skanner en original uten kantlinjer, må du bruke skannerglasset, ikke dokumentmateren.



**MERK:** Enkelte skannefunksjoner er bare tilgjengelige etter at du har installert HP-skriverprogramvaren.



**TIPS:** Hvis du har problemer med skanning av dokumenter, kan du gå til [Problemer med kopiering og skanning](#).

---

- [Kopier og skann ved bruk av HP Smart](#)
- [Kopier fra skriveren](#)
- [Skann ved hjelp av HP-skriverprogramvare \(Windows 7\)](#)
- [Skanne ved å bruke Webscan](#)
- [Slik skanner du til en minneenhet](#)
- [Tips for vellykket kopiering og skanning](#)



# Kopier og skann ved bruk av HP Smart

- [Kopiere og skanne fra en Android eller iOS-enhet](#)
- [Skanne fra en Windows 10-enhet](#)
- [Kopier og skann fra en Mac-maskin](#)

Du kan bruke HP Smart-appen for å kopiere og skanne dokumenter eller bilder ved bruk av enhetens kamera. HP Smart inkluderer redigeringsverktøy som gjør det mulig å redigere skannede bilder før disse lagres, deles eller skrives ut. Du kan skrive ut, lagre skanninger lokalt eller til skylagring, og dele dem via e-post, tekstmelding, Facebook, Instagram osv. Hvis du vil kopiere og skanne med HP Smart, følger du fremgangsmåten i den relevante delen nedenfor, avhengig av hvilken enhet du bruker.

Denne delen gir grunnleggende instruksjoner om hvordan du bruker HP Smart-appen til å skrive ut fra Android-, iOS-, Windows 10- eller Mac-enheter. Hvis du vil vite mer om hvordan du bruker HP Smart-appen, går du til:

- **iOS/Android:** [www.hp.com/go/hpsmart-help](http://www.hp.com/go/hpsmart-help)
- **Windows 10:** [www.hp.com/go/hpsmartwin-help](http://www.hp.com/go/hpsmartwin-help)
- **macOS:** [www.hp.com/go/hpsmartmac-help](http://www.hp.com/go/hpsmartmac-help)

## Kopiere og skanne fra en Android eller iOS-enhet

### Slik kopierer du ut fra en Android eller iOS-enhet

1. Åpne HP Smart-appen.
2. Trykk på Pluss-ikonet ( + ) eller alternativet **Legg til skriver** hvis du må bytte til en annen skriver eller legge til en ny skriver. Om nødvendig kan du sveipe til høyre / venstre øverst på hjemskjermen for å finne alternativet **Legg til skriver**.
3. Trykk på **Kopier**. Det innebygde kameraet åpnes.
4. Legg et dokument foran kameraet, velg et størrelsesalternativ for å hjelpe til å identifisere størrelsen på originalen, og trykk på den runde knappen nederst på skjermen for å ta et bilde.

---

 **TIPS:** For best mulig resultat, juster kameraet posisjon slik at originalen vises innenfor rammen på forhåndsvisningsskjerm bildet.

---

5. Still inn antall kopier eller gjør andre justeringer etter behov:
  - Trykk på Legg til sider-ikonet for å legge til flere dokumenter eller bilder.
  - Trykk på Slett-ikonet for å fjerne dokumenter eller bilder.
  - Trykk på **Endre størrelse** for å justere hvordan originalen skal fylle papiret.
6. Trykk på **Start svart** eller **Start farge** for å kopiere.

## Slik skanner du fra en Android- eller iOS-enhet

1. Åpne HP Smart-appen.
2. Trykk på Pluss-ikonet ( **+** ) eller alternativet **Legg til skriver** hvis du må bytte til en annen skriver eller legge til en ny skriver. Om nødvendig kan du sveipe til høyre / venstre øverst på hjemskjermen for å finne alternativet **Legg til skriver**.
3. Velg **Kameraskanning** for å skanne dokumentet eller bildet ved hjelp av enhetens innebygde kamera, eller velg **Skriverskanning** for å skanne med skriverens skanner.
4. Spesifiser skannerinnstillingene og trykk deretter på **Skann**.
5. Når du er ferdig med å justere det skannede dokumentet eller bildet, kan du lagre, dele eller skrive det ut.

## Skanne fra en Windows 10-enhet

### For å skanne et dokument eller fotografi med enhetskameraet

Hvis enheten din har et kamera, kan du bruke HP Smart-appen til å skanne et trykt dokument eller bilde med enhetskameraet. Du kan så bruke HP Smart for å redigere, lagre, skrive ut eller dele bildet.

1. Åpne HP Smart. Hvis du vil vite mer, se [Bruk HP Smart-appen til å skrive ut, skanne og administrere](#).
2. Velg **Skann**, og velg deretter **Kamera**.
3. Legg et dokument eller bilde foran kameraet. Klikk eller trykk så på den runde knappen nederst på skjermen for å ta et bilde.
4. Juster grensene etter behov. Klikk eller trykk på bruk-ikonet.
5. Gjør andre justeringer om nødvendig:
  - Klikk eller trykk på **Legg til sider** for å legge til flere dokumenter eller bilder.
  - Klikk eller trykk på **Rediger** for å rotere eller beskjære dokumentet eller bildet, eller justere kontrast, metning eller vinkel.
6. Velg filtypen du ønsker, og klikk eller trykk så på lagre-ikonet for å lagre det, eller trykk på del-ikonet for å dele det med andre.

### Slik redigerer du et tidligere skannet dokument eller bilde

HP Smart har redigeringsverktøy, for eksempel beskjæring eller rotering, som du kan bruke til å justere et tidligere skannet dokument eller bilde på enheten.

1. Åpne HP Smart. Hvis du vil vite mer, se [Bruk HP Smart-appen til å skrive ut, skanne og administrere](#).
2. Velg **Skann**, og velg deretter **Importer**.
3. Velg dokumentet eller bildet du ønsker å justere, og klikk eller trykk så på **Åpne**.
4. Juster grensene etter behov. Klikk eller trykk på bruk-ikonet.
5. Gjør andre justeringer om nødvendig:

- Klikk eller trykk på **Legg til sider** for å legge til flere dokumenter eller bilder.
  - Klikk eller trykk på **Rediger** for å rotere eller beskjære dokumentet eller bildet, eller justere kontrast, metning eller vinkel.
6. Velg filtypen du ønsker. Klikk eller trykk på **Lagre** eller **Del** for å lagre filen eller dele den med andre.

## Kopier og skann fra en Mac-maskin

### Kopiere fra en Mac-maskin

1. Åpne HP Smart-appen.
2. Trykk på Pluss-ikonet ( **+** ) eller alternativet **Legg til skriver** hvis du må bytte til en annen skriver eller legge til en ny skriver. Om nødvendig kan du sveipe til høyre / venstre øverst på hjemskjermen for å finne alternativet **Legg til skriver**.
3. Klikk på **Kopier**. Det innebygde kameraet åpnes.
4. Legg et dokument foran kameraet, velg et størrelsesalternativ for å hjelpe til å identifisere størrelsen på originalen, og trykk på den runde knappen nederst på skjermen for å ta et bilde.

---

 **TIPS:** For best mulig resultat, juster kameraet posisjon slik at originalen vises innenfor rammen på forhåndsvisningskjernbildet.

---

5. Still inn antall kopier eller gjør andre justeringer etter behov:
  - Trykk på Legg til sider-ikonet for å legge til flere dokumenter eller bilder.
  - Trykk på Slett-ikonet for å fjerne dokumenter eller bilder.
  - Trykk på **Endre størrelse** for å justere hvordan originalen skal fylle papiret.
6. Trykk på **Start svart** eller **Start farge** for å kopiere.

### Skanne fra en Mac-maskin

1. Åpne HP Smart-appen.
2. Trykk på Pluss-ikonet ( **+** ) eller alternativet **Legg til skriver** hvis du må bytte til en annen skriver eller legge til en ny skriver. Om nødvendig kan du sveipe til høyre / venstre øverst på hjemskjermen for å finne alternativet **Legg til skriver**.
3. Velg et skannealternativ, og trykk deretter på **Kamera**. Det innebygde kameraet åpnes. Skann bildet eller dokumentet ved hjelp av kameraet.
4. Når du er ferdig med å justere det skannede dokumentet eller bildet, kan du lagre, dele eller skrive det ut.

# Kopier fra skriveren

## Kopier dokument eller ID-kort

1. Kontroller at det er lagt papir i innskuffen. Du finner mer informasjon i [Legge i papir](#).
2. Legg originalen med utskriftssiden ned på skannerglasset, eller med utskriftssiden opp i dokumentmateren.
3. Berør **Kopier** på skriverens kontrollpanelskjerm.
4. Velg **dokument** eller **ID-kort**.
5. Angi antall kopier ved hjelp av tastaturet eller gjør endringer i andre innstillinger.



---

 **TIPS:** For å lagre innstillingene dine som standard for fremtidige jobber, berører du  **(Kopieringsinnstillinger)** og deretter **Lagre nåværende innstillinger**.

---

6. Berør  **Kopier**.

---

 **TIPS:** Som standard kopierer skriveren i farger. Hvis du vil kopiere i svart-hvitt berører du  **(Kopieringsinnstillinger)** for å endre standard farge.

---

# Skann ved hjelp av HP-skriverprogramvare (Windows 7)

- [Skanne til en datamaskin](#)
- [Skann til e-post](#)
- [Konfigurer Skann til SharePoint \(Windows\)](#)
- [Skanne dokumenter som redigerbar tekst](#)
- [Opprette en ny skanningssnarvei \(Windows\)](#)
- [Endre skanneinnstillinger \(Windows\)](#)

## Skanne til en datamaskin

Før du skanner til en datamaskin, må du kontrollere at du har installert den HP-anbefalte skriverprogramvaren. Skriveren og datamaskinen må være tilkoblet og slått på.

På Windows-datamaskiner må HP-programvaren også kjøre før skanning.

Du kan bruke HP-skriverprogramvaren til å skanne dokumenter til redigerbar tekst. Du finner mer informasjon i [Skann ved hjelp av HP-skriverprogramvare \(Windows 7\)](#).

### Slik skanner du en original til en datamaskin fra skriverens kontrollpanel

Påse at skriveren allerede er tilkoblet datamaskinen før du skanner.

1. Legg originalen med utskriftssiden ned på skannerglasset, eller med utskriftssiden opp i dokumentmateren.
2. Berør **Skanne** på skriverens kontrollpanel, og velg deretter **Datamaskin**.
3. Velg navnet på datamaskinen.
4. Berør **Start skanning**.

### Slik aktiverer du funksjonen Skann til datamaskin (Windows)

Hvis skriveren er koblet til datamaskinen med en USB-kabel tilkobling, funksjonen for skanning til datamaskin aktivert som standard og kan ikke deaktiveres.

Hvis du bruker en nettverkstilkobling, følger du disse instruksjonene hvis funksjonen har blitt deaktivert og du vil aktivere den igjen.

1. Åpne HP-skriverprogramvaren. Du finner mer informasjon i [Åpne HP-skriverprogramvaren \(Windows\)](#).
2. Klikk på **Utskrift, skanning og faks**, og klikk deretter på **Skanne**.
3. Velg **Administrer Skann til datamaskin**.
4. Klikk på **Aktiver**.

### Slik skanner du et dokument eller bilde til en fil (Windows)

1. Legg originalen med utskriftssiden ned på skannerglasset, eller med utskriftssiden opp i dokumentmateren.
2. Åpne HP-skriverprogramvaren. Du finner mer informasjon i [Åpne HP-skriverprogramvaren \(Windows\)](#).

3. Klikk på **Utskrift, skanning og faks**, og klikk deretter på **Skanne**.
4. Klikk på **Skann et dokument eller bilde**.
5. Velg typen skanning du ønsker og klikk deretter på **Skanne**.
  - Velg **Lagre som PDF** for å lagre et dokument (eller fotografi) som en PDF-fil.
  - Velg **Lagre som JPEG** for å lagre et bilde (eller dokument) som en bildefil.



**MERK:** På den første skjermen kan du gå gjennom og endre grunnleggende innstillinger. Klikk **Mer-** lenken i øverste høyre hjørne av Scan-dialogboksen for å se igjennom og endre de detaljerte innstillingene.

Du finner mer informasjon i [Endre skanneinnstillinger \(Windows\)](#).

Hvis **Vis Viser etter skanning** er valgt, kan du justere det skannede bildet på skjermbildet for forhåndsvisning.

## Skann til e-post

### Konfigurere Skann til e-post

Du må sette opp en e-postadresse først, og deretter skanne og sende dokumenter.





**MERK:** Du trenger en datamaskin som er tilkoblet et nettverk for å konfigurere Skann til e-post.



1. Berør **Skann** på startskjermbildet, og berør deretter **E-post**.
2. Hvis webtjenester ikke er aktivert, følger du instruksjonene i delen «Konfigurer webtjenester» i denne veiledningen, og gjenta deretter trinn 1.
3. Hvis webtjenester er aktivert, vises en velkomstmelding. Trykk på **Fortsett**.
4. Skriv inn e-postadressen, og trykk deretter på **Fortsett**.
5. Skriv inn PIN-koden som ble sendt til e-postadressen du oppga i forrige trinn, og trykk deretter på **Fortsett**.
6. Trykk på **Logg på** for å fullføre oppsettet.

### Skann et dokument eller fotografi

1. Legg originalen med utskriftssiden ned på skannerglasset, eller med utskriftssiden opp i dokumentmateren.
2. Berør **Skann** på startskjermbildet, og berør deretter **E-post**.
3. Bekreft at e-postkontoen du vil bruke og trykk på **Fortsett**.

Hvis du vil endre e-postkonto, berører du  og velger e-postkontoen du vil bruke. Deretter trykker du på **Fortsett**.

4. Skriv inn mottakerens e-postadressen i **Til**-feltet.  
Eller berør , velg e-postkontoen du vil sende til og berør deretter **Fortsett**.
5. Skriv e-postemne i **Emne**-feltet.



6. Berør  hvis du ønsker å forhåndsvisne skannede bilder eller dokumenter.  
Berør  for å endre innstillinger.
7. Berør **Send**.
8. Berør **Fullfør** når skanningen er ferdig. Eller berør **Legg til side** for å legge til en side.

## Konfigurer Skann til SharePoint (Windows)



Finn ut hvordan du konfigurerer funksjonen Skanne til SharePoint i Embedded Web Server (EWS), slik at du kan skanne og lagre filer til et SharePoint-nettsted fra skriveren.

### Trinn 1: Sett opp et SharePoint-mål

For å skanne til SharePoint må du først sette opp et SharePoint-mål i HP Embedded Web Server (EWS).

1. Åpne den innebygde webserveren.
  - a. Finn skriverens IP-adresse eller vertsnavn til skriveren ved å trykke på  (Trådløst) eller  (Ethernet), eller ved å skrive ut en nettverkskonfigurasjonsside.

---

 **MERK:** Skriveren må være i et nettverk og må ha en IP-adresse.
  - b. Skriv inn IP-adressen eller vertsnavnet som er tilordnet skriveren, i en støttet nettleser på datamaskinen.  
  
Hvis IP-adressen for eksempel er 123.123.123.123, skriver du inn følgende adresse i nettleseren:  
`http://123.123.123.123`.
  - c. Trykk på **Enter** på tastaturet. EWS-en åpnes.
2. På Skann-fanen klikker du på **Skann til SharePoint**, og klikker så på **Oppsett for SharePoint**.
3. Klikk på **Legg til ny profil**  (ikon).
4. I feltet **SharePoint-sti** limer du inn SharePoint-adressen og klikker deretter på **Generer kort URL**.
5. Skriv inn et navn for SharePoint i feltet **Vis navn** og klikk deretter på **Neste**.
6. Skriv inn påloggingsinformasjonen du bruker for å få tilgang til SharePoint i feltene **Domene**, **Brukernavn** og **Passord**, og klikk deretter på **Neste**.

---

 **MERK:** Legg til en PIN-kode for å begrense skanning til SharePoint-nettstedet fra denne skriveren.
7. Endre skanneinnstillingene, om nødvendig, og klikk deretter på **Lagre** og **Test**.  
  
Hvis du ser et minustegn i en rød sirkel, er ikke skriveren i stand til å validere innstillingen på nettverket ditt. Klikk på **Rediger** for å endre innstillingene, og test på nytt. Gjenta dette steget helt til innstillingene er korrekte. Om nødvendig kan du kontakte nettverks- eller tjenesteleverandøren for å kontrollere innstillingene.
8. Klikk på **OK** for å fullføre konfigurasjonen.

## Trinn 2: Skann et dokument til SharePoint-målet

Skann et dokument eller bilde til et SharePoint-mål ved hjelp av snarveien på skriverens kontrollpanel.

1. Trykk på **Skann** på skriverens kontrollpanel, og trykk deretter på **SharePoint**.
2. Trykk på **Velg SharePoint-mappe**, og velg deretter mappen du vil skanne til.
3. Skriv inn PIN-koden om nødvendig.
4. Legg dokumentet på skannerglasset eller i dokumentmateren.
5. På kontrollpanelet passer du på at feltene **Lagre som** og **Filnavn** er korrekte, og trykker deretter på **Send**.

## Skanne dokumenter som redigerbar tekst

Når du skanner dokumenter, kan du bruke HP-programvaren til å skanne dokumenter til et format som du kan søke, kopiere, lime inn og redigere i. Du kan da redigere brev, avisutklipp og mange andre typer dokumenter.

- [Skanne dokumenter til redigerbar tekst](#)
- [Fremgangsmåte for å skanne dokumenter som redigerbar tekst](#)

## Skanne dokumenter til redigerbar tekst

Bruk denne fremgangsmåten for å skanne dokumenter som redigerbar tekst.

### Slik skanner du et dokument til tekst som kan redigeres(Windows)

Du kan skanne forskjellige typer utskrevne dokumenter i et format som du kan søke og redigere.

Hvis **Lagre som redigerbar tekst (OCR)** ikke er på listen over tilgjengelige skanningsalternativer, må du installere programvaren din på nytt og velge dette alternativet.

1. Legg originalen med utskriftssiden ned på skannerglasset, eller med utskriftssiden opp i dokumentmateren.
2. Åpne HP-skriverprogramvaren. Du finner mer informasjon i [Åpne HP-skriverprogramvaren \(Windows\)](#).
3. Klikk på **Utskrift, skanning og faks**, og klikk deretter på **Skanne**.
4. Klikk på **Skann et dokument eller bilde**.
5. Velg **Lagre som redigerbar tekst (OCR)** og klikk på **Skanne**.



**MERK:** På den første skjermen kan du gå gjennom og endre grunnleggende innstillinger. Klikk **Mer-** lenken i øverste høyre hjørne av Scan-dialogboksen for å se igjennom og endre de detaljerte innstillingene.

Du finner mer informasjon i [Endre skanneinnstillinger \(Windows\)](#).

Hvis **Vis Viser etter skanning** er valgt, kan du justere det skannede bildet på skjermbildet for forhåndsvisning.

## Fremgangsmåte for å skanne dokumenter som redigerbar tekst

Bruk følgende retningslinjer til å sikre at programvaren konverterer dokumentene dine vellykket.



- **Sørg for at skannerglasset eller dokumentmatervinduet er rent.**

Flekker eller smuss på skannerglasset eller vinduet til dokumentmateren kan forhindre at programmet konverterer dokumentet til redigerbar tekst.

- **Kontroller at dokumentet er lagt i på riktig måte.**

Kontroller at originalen er lagt i på riktig måte og at dokumentet ikke ligger skjevt.

- **Kontroller at teksten i dokumentet er tydelig.**

En tydelig original av høy kvalitet er en forutsetning for at dokumentet skal kunne konverteres til redigerbar tekst.

Følgende faktorer kan hindre programvaren i å konvertere dokumentet:

- Teksten på originalen er svak eller krøllet.
- Teksten er for liten.
- Strukturen på dokumentet er for sammensatt.
- Teksten er for tettskrevet. Hvis teksten som er kjørt gjennom programvaren, har manglende eller sammensatte tegn, kan den gjengis som m.
- Teksten er skrevet på farget bakgrunn. Farget bakgrunn kan gjøre at bilder i forgrunnen går for mye i ett med bakgrunnen.

- **Velg riktig profil.**

Pass på å velge en snarvei eller forhåndsinnstilling som tillater skanning som redigerbar tekst. Når disse alternativene er valgt, brukes automatisk de skanneinnstillingene som gir best OCR-skannerresultat.

**Windows:** Bruk snarveiene **Lagre som redigerbar tekst (OCR)** eller **Lagre som PDF**.

- **Lagre filen i riktig format.**

Hvis du bare vil trekke ut teksten fra dokumentet, uten noe av formateringen fra originalen, velger du et rent tekstformat som **Tekst (.txt)** eller **TXT**.

Hvis du vil trekke ut teksten i tillegg til noe av formateringen fra originaldokumentet, velger du et rikt tekstformat som **Rik tekst (.rtf)** eller **RTF** eller et søkbart PDF-format som **Søkbart PDF (.pdf)** eller **Søkbart PDF**.

## Opprette en ny skanningssnarvei (Windows)

Du kan opprette din egen skanningssnarvei for å gjøre skanningen enklere. Kanskje du for eksempel vil skanne og lagre bilder jevnlig i PNG-format, i stedet for JPEG.

1. Legg originalen med utskriftssiden ned på skannerglasset, eller med utskriftssiden opp i dokumentmateren.
2. Åpne HP-skriverprogramvaren. Du finner mer informasjon i [Åpne HP-skriverprogramvaren \(Windows\)](#).
3. Klikk på **Utskrift, skanning og faks**, og klikk deretter på **Skanne**.
4. Klikk på **Skann et dokument eller bilde**.
5. Klikk på **Opprette en ny skanningssnarvei**.

6. Angi ditt beskrivende navn, velg en eksisterende snarvei som du baserer din nye snarvei på, og klikk **Opprett**.

Hvis du for eksempel oppretter en ny snarvei for bilder, velger du enten **Lagre som JPEG** eller **Send som JPEG**. Dette gjør alternativene tilgjengelige for å arbeide med grafikk når du skanner.

7. Endre innstillingene for din nye snarveien slik at den oppfyller dine behov, og klikk deretter på ikonet for lagring for snarveien.



**MERK:** På den første skjermen kan du gå gjennom og endre grunnleggende innstillinger. Klikk **Mer**-lenken i øverste høyre hjørne av Scan-dialogboksen for å se igjennom og endre de detaljerte innstillingene.

Du finner mer informasjon i [Endre skanneinnstillinger \(Windows\)](#).

## Endre skanneinnstillinger (Windows)

Du kan modifisere hvilken som helst av innstillingene enten for engangsbruk eller lagre endringene slik at de brukes permanent. Disse innstillingene inkluderer alternativer som sidestørrelser og -retning, skanneoppløsning, kontrast og mappens plassering for lagrede skanninger.

1. Legg originalen med utskriftssiden ned på skannerglasset, eller med utskriftssiden opp i dokumentmateren.
2. Åpne HP-skriverprogramvaren. Du finner mer informasjon i [Åpne HP-skriverprogramvaren \(Windows\)](#).
3. Klikk på **Utskrift, skanning og faks**, og klikk deretter på **Skanne**.
4. Klikk på **Skann et dokument eller bilde**.
5. Klikk på **Mer** koblingen i øvre høyre hjørne i HP Scan-dialogboksen.

Den detaljerte innstillingsruten vises til høyre. Den venstre kolonnen oppsummerer de nåværende innstillingene for hver del. Den høyre kolonnen gjør det mulig å endre innstillingene i den uthevede delen.

6. Klikk på hver del til venstre i den detaljerte innstillingsruten for å gå gjennom innstillingene i den delen.

Du kan gå gjennom og endre de fleste innstillingene ved bruk av nedtrekksmenyer.

Enkelte innstillinger gir større fleksibilitet ved å vise en ny rute. Disse er indikert av en + (pluss-tegn) til høyre for innstillingen. Du må enten godta eller avbryte alle endringer i denne ruten for å gå tilbake til den detaljerte innstillingsruten.

7. Når du er ferdig med å endre innstillingene må du gjøre ett av følgende:
  - Klikk på **Skanne**. Du blir bedt om å lagre eller avvise endringene ved snarveien etter at skanningen er fullført.
  - Klikk på Lagre-ikonet til høyre for snarveien. Endringene gjort lagres i snarveien, så du kan bruke dem igjen neste gang. Ellers vil endringene bare gjelde for den aktuelle skanningen. Klikk deretter på **Skanne**.

## Skanne ved å bruke Webscan

Webscan er en funksjon i den innebygde webserveren som lar deg skanne fotografier og dokumenter fra skriveren til datamaskinen via en nettleser.

Denne funksjonen er tilgjengelig selv om du ikke installerte skriverprogramvaren på datamaskinen.

Du finner mer informasjon i [Innebygd webserver](#).



**MERK:** Som standard er Webscan slått av. Du kan aktivere denne funksjonen fra EWS.

Hvis du ikke får åpnet Webscan i EWS, kan nettverksadministratoren ha deaktivert programvaren. Hvis du vil ha mer informasjon, kan du kontakte nettverksadministrator eller personen som konfigurerte nettverket.

### Slik aktiverer du Webscan

1. Åpne den innebygde webserveren. Du finner mer informasjon i [Innebygd webserver](#).
2. Klikk på kategorien **Innstillinger**.
3. Klikk på **Administratorinnstillinger** i delen **Sikkerhet**.
4. Velg **WebScan fra EWS** for å aktivere WebScan.
5. Klikk på **Apply** (Bruk).

### Slik skanner du med Webscan

Skanning med Webscan gir grunnleggende skannevalg. Hvis du ønsker flere skannealternativer eller mer funksjonalitet, må du skanne fra HP-skriverprogramvaren.

1. Legg originalen med utskriftssiden ned på skannerglasset, eller med utskriftssiden opp i dokumentmateren.
2. Åpne den innebygde webserveren. Du finner mer informasjon i [Innebygd webserver](#).
3. Klikk på kategorien **Skanne**.
4. Klikk på **Webscan** i ruten til venstre, endre eventuelle innstillinger og klikk på **Start skanning**.



**TIPS:** Hvis du skal skanne dokumenter til redigerbar tekst, må du installere HP-skriverprogramvaren. Du finner mer informasjon i [Skann ved hjelp av HP-skriverprogramvare \(Windows 7\)](#).

## Slik skanner du til en minneenhet

Du kan skanne direkte til en USB flash-stasjon fra skriverens kontrollpanel uten å bruke en datamaskin eller HP-skriverprogramvaren.

---

 **FORSIKTIG:** Ikke fjern flash-stasjonen fra skriverens USB-port mens den brukes av skriveren. Det kan ødelegge filene på USB flash-stasjonen. USB flash-stasjonen kan bare tas ut på en sikker måte når USB-portlampen ikke blinker.

 **MERK:** Skriveren støtter ikke krypterte USB-flashstasjoner.

Du kan også bruke HP-skriverprogramvaren til å skanne dokumenter til redigerbar tekst. Du finner mer informasjon i [Skann ved hjelp av HP-skriverprogramvare \(Windows 7\)](#).

---

### Slik skanner du en original til en minneenhet fra skriverens kontrollpanel

1. Legg originalen med utskriftssiden ned på skannerglasset, eller med utskriftssiden opp i dokumentmateren.
2. Sett inn en USB flash-stasjon.
3. Berør **Skann** og velg deretter **Minneenhet**.
4. Gjør eventuelle endringer i skannealternativene.
5. Berør **Start skanning**.

## Tips for vellykket kopiering og skanning

Bruk følgende tips for å få vellykket kopiering og skanning:

- Sørg for at glasset og baksiden av lokket er rent. Skanneren tolker alt som ligger på glasset, som en del av bildet.
- Legg i originalen med utskriftssiden ned på skannerglasset og rett den inn med markeringen på bakre venstre hjørne på glasset.
- Hvis du vil lage en stor kopi av en liten original, skanner du originalen inn på datamaskinen, endrer størrelsen på bildet i skanneprogramvaren, og skriver deretter ut en kopi av det forstørrede bildet.
- Hvis du vil justere skannestørrelse, utdatatype, skanneoppløsning eller filtype og så videre, starter du skanningen fra skriverprogramvaren.
- Pass på at lysstyrken er angitt riktig i programvaren for å unngå feil eller manglende skannet tekst.
- Hvis du vil skanne et dokument med flere sider til én fil i stedet for flere filer, kan du starte skanningen med skriverprogramvare i stedet for å velge **Skanne** fra skrivingskjermen, eller du kan bruke dokumentmateren for å skanne.

---

## 8 Faks

Du kan bruke skriveren til å sende og motta fakser, inkludert fargefakser. Du kan planlegge at fakser skal sendes senere innen 24 timer, og du kan sette opp telefonlistekontakter for å sende fakser raskt og enkelt til numre du bruker ofte. Fra skriverens kontrollpanel kan du også angi en rekke faksalternativer, som oppløsning og kontrast mellom lyse og mørke områder på fakser du sender.



---

**MERK:** Før du begynner å fakse må du kontrollere at du har satt opp skriveren riktig for faksing. Du kan kontrollere at faksen er riktig konfigurert ved å teste faksoppsettet fra skriverens kontrollpanel.

---

- [Sende en faks](#)
- [Motta en faks](#)
- [Sette opp telefonlistekontakter](#)
- [Endre faksinnstillinger](#)
- [Faks og digitale telefontjenester](#)
- [Faks over Internet Protocol](#)
- [Bruke rapporter](#)
- [Ekstra faksoppsett](#)

## Sende en faks

Du kan sende en faks på mange måter, avhengig av situasjon eller behov.

- [Sende en standardfaks](#)
- [Sende en vanlig faks fra datamaskinen](#)
- [Sende en faks fra en telefon](#)
- [Sende en faks ved hjelp av overvåk oppringing-funksjonen](#)
- [Sende en faks ved hjelp av skriverens minne](#)
- [Sende en faks til flere mottakere](#)
- [Sende en faks i feilkorreksjonsmodus](#)

### Sende en standardfaks

Du kan sende en svart/hvitt- eller fargefaks med én side ved hjelp av skriverens kontrollpanel.

 **MERK:** Send fakser på en siden ved å plassere originalen på glasset. Send dokumenter med flere sider ved hjelp av dokumentmateren.



 **MERK:** Hvis du trenger skriftlig bekreftelse på at faksene er sendt, må du aktivere faksbekreftelse.

#### Sende en standardfaks fra skriverens kontrollpanel

1. Legg originalen med utskriftssiden ned på skannerglasset, eller med utskriftssiden opp i dokumentmateren.
2. Berør **Faks** på skriverens kontrollpanelskjerm.
3. Berør **Send nå**.
4. Oppgi faksnummeret ved å bruke tastaturet eller ved å velge en kontakt fra telefonboken.

 **TIPS:** Hvis du skal legge inn en pause i faksnummeret du skriver inn, berører du \* flere ganger til det vises en tankestrek (-) på skjermen.

5. Berør  **Send**.

 **TIPS:** Som standard sender skriveren faks i svart/hvitt. Hvis du vil sende en faks i farge berører du  (**Faksinnstillinger**) for å endre standard farge.

Hvis skriveren registrerer at en original er lagt i dokumentmateren, sendes dokumentet til nummeret du angav.

 **TIPS:** Hvis mottakeren rapporterer at det er problemer med kvaliteten på faksen du sendte, kan du forsøke å endre oppløsningen eller kontrasten for faksen.

### Sende en vanlig faks fra datamaskinen

Du kan fakse et dokument direkte fra datamaskinen uten å skrive det ut først

Hvis du vil bruke denne funksjonen, må du først kontrollere at du har installert HP-skriverprogramvaren på datamaskinen, at skriveren er koblet til en telefonlinje som fungerer, og at faksfunksjonen er konfigurert og fungerer riktig.

### Slik sender du en vanlig faks fra datamaskinen (Windows)



1. Åpne dokumentet på datamaskinen som du vil fakse.
2. Åpne **Fil**-menyen i programmet, og velg **Skriv ut**.
3. Fra **Navn**-listen velger du skriveren som har **“faks”** i navnet.
4. Hvis du vil endre innstillinger (som å velge å sende dokumentet som en faks i svart-hvitt eller farger), klikker du på knappen som åpner **Egenskaper**-dialogboksen. Denne knappen kan hete **Egenskaper**, **Alternativer**, **Skriveroppsett**, **Skriver** eller **Innstillinger**, avhengig av programmet.
5. Når du har endret eventuelle innstillinger, klikker du på **OK**.
6. Klikk på **Skriv ut** eller **OK**.
7. Skriv faksnummeret og annen informasjon til mottakeren, endre eventuelle andre innstillinger for faksen og klikk på **Send faks**. Skriveren begynner å slå faksnummeret og fakser dokumentet.

### Sende en faks fra en telefon

Du kan sende en faks ved å bruke hustelefonen. Da kan du snakke med mottakeren før du sender faksen.

### Slik sender du en faks manuelt fra en hustelefon

1. Legg originalen med utskriftssiden ned på skannerglasset, eller med utskriftssiden opp i dokumentmateren.
2. Slå nummeret ved hjelp av tastaturet på telefonen som er koblet til skriveren.  
  
Hvis mottakeren svarer på telefonen, må du informere mottakeren om at han eller hun vil motta en faks når han eller hun hører fakstoner. Hvis en faksmaskin svarer på anropet, vil du høre fakstoner fra mottakermaskinen.
3. Berør **Faks** på skriverens kontrollpanelsjerm.
4. Berør **Send nå**.
5. Når du er klar til å sende faksen, berører du  **Send**.

 **TIPS:** Som standard sender skriveren faks i svart/hvitt. Hvis du vil sende en faks i farge berører du  (**Faksinnstillinger**) for å endre standard farge.

Telefonen blir stille mens faksen overføres. Hvis du vil fortsette samtalen med mottakeren, venter du på linjen til faksoverføringen er fullført. Hvis du ikke skal snakke mer med mottakeren, legger du på når faksoverføringen starter.

### Sende en faks ved hjelp av overvåk oppringing-funksjonen

Når du sender en faks med overvåket oppringing, kan du høre summetonene, telefonmeldingene og andre lyder gjennom høyttalerne på skriveren. Det gjør at du kan svare på meldinger mens du ringer, og også kontrollere oppringingen.



---

 **TIPS:** Hvis du bruker et telefonkort og ikke oppgir PIN-koden raskt nok, kan skriveren begynne å sende fakstoner for raskt slik at PIN-koden ikke blir gjenkjent av telefonkorttjenesten. Hvis dette skjer, opprett en telefonlistekontakt for å lagre PIN-koden til telefonkortet.



 **MERK:** Kontroller at volumet er slått på, slik at du hører summetonen.

---

### Sende en faks ved hjelp av funksjonen for overvåket oppringing fra skriverens kontrollpanel

1. Legg originalen med utskriftssiden ned på skannerglasset, eller med utskriftssiden opp i dokumentmateren.
2. Berør **Faks** på skriverens kontrollpanelskjerm.
3. Berør **Send nå**.
4. Berør  **Send**.



---

 **TIPS:** Som standard sender skriveren faks i svart/hvitt. Hvis du vil sende en faks i farge berører du  (**Faksinnstillinger**) for å endre standard farge.

---

5. Når du hører summetonen, angir du nummeret ved hjelp av tastaturet på skriverens kontrollpanel.
6. Følg alle instruksjoner som gis.

---

 **TIPS:** Hvis du bruker et telefonkort til å sende en faks og du har lagret kortets PIN-kode som en telefonlistekontakt, berører du  (**Telefonliste**) og så **Lokal telefonliste** når du blir bedt om å taste inn PIN-koden, for å velge telefonlistekontakten der PIN-koden er lagret.

---

Faksen sendes når mottakermaskinen svarer.

### Sende en faks ved hjelp av skriverens minne

Du kan skanne en svart/hvitt-faks inn i minnet og deretter sende faksen fra minnet. Denne funksjonen er nyttig hvis faksnummeret du ringer opp, er opptatt eller midlertidig utilgjengelig. Skriveren skanner originalene til minnet og sender dem så snart den kan koble til mottakermaskinen. Når skriveren har skannet sidene til minnet, kan du fjerne originalene fra dokumentmeterskuffen eller skannerglasset.

---

 **MERK:** Du kan sende bare svart-hvitt-fakser fra minnet.

---

#### Slik sender du en faks fra minnet

1. Kontroller at **Skann og faks-metode** er slått på.
  - a. Berør **Faks** på skriverens kontrollpanelskjerm.
  - b. Berør **Oppsett**, og berør deretter **Innstillinger**.
  - c. Berør **Skann og faks-metode** for å slå den på.
2. Legg originalen med utskriftssiden ned på skannerglasset, eller med utskriftssiden opp i dokumentmateren.
3. Berør **Faks** på skriverens kontrollpanelskjerm.
4. Berør **Send nå**.

5. Angi faksnummeret ved hjelp av nummertastene.

Eller berør  (**Telefonliste**), og deretter **Lokal telefonliste** eller **Anropshistorikk** for å velge et nummer eller en gruppe du vil ringe.





6. Berør  **Send**.

Skriveren skanner originalene til minnet, og sender faksen når mottakermaskinen er tilgjengelig.

## Sende en faks til flere mottakere

Du kan sende en faks til flere mottakere ved å opprette en telefonlistekontaktgruppe som består av to eller flere enkeltmottakere.

### Slik sender du en faks til flere mottakere ved å bruke gruppetelefonliste

1. Legg originalen med utskriftssiden ned på skannerglasset, eller med utskriftssiden opp i dokumentmateren.
2. Berør **Faks** på skriverens kontrollpanelsjerm.
3. Berør **Send nå**.
4. Berør  (**Telefonliste**) og deretter **Lokal telefonliste**.
5. Berør  og velg  (**Gruppe**) for å bytte til gruppetelefonlistekontakten.
6. Berør navnet til gruppen du vil sende til.
7. Berør  **Send**.

Skriveren sender dokumentet til alle numrene i den valgte gruppen.

---

 **TIPS:** Hvis mottakeren rapporterer at det er problemer med kvaliteten på faksen du sendte, kan du forsøke å endre oppløsningen eller kontrasten for faksen.

---

## Sende en faks i feilkorreksjonsmodus

**Feilkorreksjonsmodus** (ECM) hindrer tap av data på grunn av dårlige telefonlinjer ved å oppdage feil som oppstår under overføringen og automatisk anmode om ny overføring av delen med feil. Telefonkostnadene påvirkes ikke, og kan til og med bli redusert, på gode telefonlinjer. På dårlige telefonlinjer vil ECM øke sendetiden og telefonkostnadene, men sender dataene mye mer pålitelig. Standardinnstillingen er **På**. Slå av ECM bare hvis telefonkostnadene økes betydelig og du kan godta dårligere kvalitet i bytte mot lavere kostnader.

Hvis du slår av ECM:

- Kvaliteten og overføringshastigheten for fakser du sender og mottar påvirkes.
- **Hastighet** settes automatisk til **Middels**.
- Du kan ikke lenger sende eller motta fakser i farger.

### Slik endrer du ECM-innstillingen fra kontrollpanelet

1. Berør **Faks** på skriverens kontrollpanelskjerm.
2. Berør **Oppsett**.
3. Berør **Innstillinger**.
4. Rull til **Feilkorreksjonsmodus** for å berøre for å slå funksjonen på eller av.

## Motta en faks

Du kan motta fakser automatisk eller manuelt. Hvis du slår av **Autosvar**, må du motta fakser manuelt. Hvis du slår på **Autosvar** (standardinnstillingen), vil skriveren automatisk svare på innkommende anrop og motta fakser etter antall ring som er angitt i **Antall ring til svar**-innstillingen. (Standard **Antall ring til svar**-innstilling er fem ring.)

Hvis du mottar en faks i Legal-størrelse eller større, og skriveren ikke er satt til å bruke papir i Legal-størrelse, vil skriveren forminske faksen slik at den får plass på papiret som er lagt i. Hvis du har deaktivert **Automatisk reduksjon**-funksjonen, skrives faksen ut på to sider.



**MERK:** Hvis du kopierer et dokument når en faks blir mottatt, lagres faksen i skriverens minne til kopieringen er fullført.

- [Motta en faks manuelt](#)
- [Sette opp sikring av faks](#)
- [Skrive ut mottatte fakser på nytt fra minnet](#)
- [Videresende fakser til et annet nummer](#)
- [Angi automatisk reduksjon for innkommende fakser](#)
- [Blokkere uønskede faksnumre](#)
- [Motta fakser med HP Digital faks](#)

## Motta en faks manuelt

Når du snakker i telefonen, kan personen du snakker med, sende deg en faks mens du er tilkoblet. Du kan løfte av telefonrøret for å snakke eller lytte etter fakstoner.

Du kan motta fakser manuelt fra en telefon som er koblet direkte til faksporten merket med  på baksiden av produktet.

### Slik mottar du en faks manuelt

1. Kontroller at skriveren er slått på, og at det er papir i innskuffen.
2. Ta ut alle originaler fra dokumentmatskuffen.
3. Angi et høyt tall for innstillingen **Antall ring til svar**, slik at du rekker å svare på det innkommende anropet før skriveren svarer. Du kan også slå av **Autosvar**-innstillingen slik at skriveren ikke automatisk svarer på innkommende anrop.
4. Hvis du snakker med avsenderen på telefonen, ber du avsenderen om å trykke på **Send** på sin faksmaskin.
5. Gjør følgende nå du hører fakstoner fra en telefaks som sender.
  - a. Berør **Godta** på skriverens kontrollpanelskjerm for å motta faksen.
  - b. Når skriveren har begynt å motta faksen, kan du legge på røret eller holde linjen. Telefonlinjen er stille under faksoverføringen.

## Sette opp sikring av faks

Avhengig av dine preferanser og sikkerhetskrav kan du konfigurere skriveren til å lagre alle mottatte fakser, bare fakser som mottas mens skriveren er i en feiltilstand, eller ingen mottatte fakser.

### Sette opp sikring av faks fra kontrollpanelet på skriveren

1. Berør **Faks** på skriverens kontrollpanelskjerm.
2. Berør **Oppsett**.
3. Berør **Innstillinger**.
4. Berør **Sikring av faksmottak**.
5. Berør den påkrevde innstillingen.

---

<b>På</b>	Standardinnstillingen. Når <b>Sikring av faks</b> er <b>På</b> , lagrer skriveren alle mottatte fakser i minnet. Dette gjør at du kan skrive ut på nytt opptil 30 av de sist utskrevne faksene, hvis de fremdeles er lagret i minnet.  <b>MERK:</b> Når det er lite skriverminne, overskrives de eldste utskrevne faksene etter hvert som nye fakser mottas. Hvis minnet blir fullt av fakser som ikke er skrevet ut, slutter skriveren å svare på innkommende faksanrop.  <b>MERK:</b> Hvis du mottar en faks som er for stor, for eksempel et svært detaljert fargefoto, kan det hende at det ikke er plass til å lagre den i minnet.
<b>Kun ved feil</b>	Får skriveren til å lagre fakser i minnet bare hvis det er en feiltilstand som hindrer skriveren i å skrive ut faksene (hvis skriveren for eksempel er tom for papir). Skriveren fortsetter å lagre innkommende fakser så lenge det er tilgjengelig minne. (Hvis minnet blir fullt, slutter skriveren å svare på innkommende faksanrop.) Når feiltilstanden er løst, skrives faksene i minnet ut automatisk, og slettes deretter fra minnet.
<b>Av</b>	Fakser lagres aldri i minnet. Du kan for eksempel slå av <b>Sikring av faks</b> av sikkerhetsgrunner. Hvis det oppstår en feiltilstand som hindrer skriveren i å skrive ut (hvis skriveren for eksempel går tom for papir), slutter skriveren å svare på innkommende faksanrop.

---

## Skrive ut mottatte fakser på nytt fra minnet

Mottatte fakser som ikke skrives ut, lagres i minnet.



**MERK:** Når minnet blir fullt, kan ikke skriveren motta flere fakser før du skriver ut eller sletter faksene i minnet. Av sikkerhetsårsaker eller på grunn av konfidensialitet ønsker du kanskje også å slette alle faksene i minnet.

Hvis de fremdeles er lagret i minnet, kan du skrive ut opp til 30 av de sist mottatte faksene på nytt. Du trenger kanskje å skrive ut en faks på nytt hvis du har mistet den siste utskriften.

### Skrive ut fakser i minnet fra skriverens kontrollpanel

1. Kontroller at det er lagt papir i innskuffen. Du finner mer informasjon i [Legge i papir](#).
2. Berør **Faks** på skriverens kontrollpanelskjerm.

3. Berør **Skriv ut**.

Faksene skrives ut i motsatt rekkefølge som de ble mottatt i, med den siste mottatte faksen først, og så videre.

4. Berør for å velge en faks, og berør deretter **Skriv ut**.

Hvis du vil stanse utskriften av faksene i minnet, berører du **X** (Avbryt).

## Videresende fakser til et annet nummer

Du kan konfigurere skriveren for å videresende dine fakser til et annet faksnummer. Alle fakser videresendes i svart-hvitt, uavhengig av hvordan de opprinnelig ble sendt.

HP anbefaler at du kontrollerer at nummeret du videresender fakser til, er en fakslinje som virker. Send en testfaks for å se om faksmaskinen kan motta dine videresendte fakser.

### Videresende fakser fra skriverens kontrollpanel

1. Berør **Faks** på skriverens kontrollpanelskjerm.
2. Berør **Oppsett**.
3. Berør **Innstillinger**.
4. Berør **Videresending av faks**.
5. Berør **På (Skriv ut og videresend)** for å skrive ut og videresende faksen, eller velg **På (Videresend)** for å videresende faksen.



**MERK:** Hvis skriveren ikke kan videresende faksen til angitt faksmaskin (hvis den for eksempel ikke er slått på), vil skriveren skrive ut faksen. Hvis du konfigurerer skriveren for å skrive ut feilrapporter for mottatte fakser, skriver den også ut en feilrapport.

6. Når du blir bedt om det, skriver du inn nummeret til faksmaskinen som skulle motta de videresendte faksene, og deretter berører du **Ferdig**. Legg inn alle de forespurte opplysningene: startdato, starttid, sluttdato og sluttid.
7. Videresending av faks er aktivert. Berør **OK** for å bekrefte.

Hvis skriveren mister strømtilførselen når videresending av faks er konfigurert, lagrer den videresending av faks-innstillingen og telefonnummeret. Når strømtilførselen gjenopprettes, vil videresending av faks-innstillingen fremdeles være **På**.



**MERK:** Du kan avbryte videresending av faks ved å velge **Av** fra **Videresending av faks**-menyen.

## Angi automatisk reduksjon for innkommende fakser

**Automatisk reduksjon**-innstillingen avgjør hva skriveren skal gjøre hvis den mottar en faks som er for stor for papirstørrelsen som er lagt i. Denne innstillingen er slått på som standard, så bildet av den innkommende faksen reduseres slik at det får plass på én side (hvis mulig). Hvis denne funksjonen er slått av, vil informasjonen som ikke får plass på den første siden, bli skrevet ut på en annen side. **Automatisk reduksjon** er nyttig når du mottar en faks i som er større enn A4/Legal, og det ligger A4/Letter i innskuffen.

## Angi automatisk reduksjon fra skriverens kontrollpanel

1. Berør **Faks** på skriverens kontrollpanelskjerm.
2. Berør **Oppsett**.
3. Berør **Innstillinger**.
4. Rull til **Automatisk reduksjon** og berør for å slå funksjonen på eller av.

## Blokkere uønskede faksnumre

Hvis du abonnerer på en tjeneste for anroper-ID gjennom telefonselskapet, kan du blokkere spesifikke faksnumre slik at skriveren ikke mottar fakser fra de numrene. Når et innkommende faksanrop mottas, sammenlikner skriveren nummeret med listen over søppelfaksnumre for å avgjøre om anropet skal blokkeres. Hvis nummeret samsvarer med et nummer på listen over blokkerte faksnumre, mottas ikke faksen. (Det maksimale antall faksnumre du kan blokkere, varierer fra modell til modell.)

---



 **MERK:** Funksjonen støttes ikke i alle land eller regioner. Hvis den ikke støttes i ditt land, vil ikke **Søppelfaksblokkering** vises på menyen **Innstillinger**.

 **MERK:** Hvis listen over anroper-IDer er tom, antas det at du ikke abonnerer på en tjeneste for anroper-ID.

---

Du kan blokkere spesifikke faksnumre ved å legge dem til i søppelfakslisten, fjerne blokkeringen av disse numrene ved å fjerne dem fra søppelfakslisten, og skrive ut en liste over blokkerte faksnumre.

## Slik legger du til et nummer på søppelfakslisten

1. Berør **Faks** på skriverens kontrollpanelskjerm.
2. Berør **Oppsett**.
3. Berør **Innstillinger**.
4. Berør **Søppelfaksblokkering**.
5. Berør  (**pluss-tegn**).
6. Gjør ett av følgende:
  - Hvis du vil velge et faksnummer som skal blokkeres, fra anropsloggen, berører du  (**Anropshistorikk**).
  - Skriv inn manuelt et faksnummer som skal blokkeres, og berør **Ferdig**.

---

 **MERK:** Kontroller at du skriver faksnummeret slik det vises på kontrollpanelskjermen, og ikke slik det vises i fakstoppteksten på den mottatte faksen, fordi disse numrene kan være forskjellige.

---

## Slik fjerner du numre fra søppelfakslisten

1. Berør **Faks** på skriverens kontrollpanelskjerm.
2. Berør **Oppsett**.
3. Berør **Innstillinger**.
4. Berør **Søppelfaksblokkering**.
5. Berør nummeret du vil fjerne, og berør deretter **Fjern**.

## Slik skriver du ut en søppelfaksliste

1. Berør **Faks** på skriverens kontrollpanelskjerm.
2. Berør **Oppsett**, og berør deretter **Rapporter**.
3. Berør **Skriv ut faksrapporter**.
4. Berør **Søppelfaksrapport**.
5. Berør **Skriv ut** for å starte utskriften.

## Motta fakser med HP Digital faks

Du kan bruke HP Digital faks til automatisk å motta og lagre fakser direkte på datamaskinen. Dette sparer papir og blekk.

Mottatte fakser lagres som TIFF-filer (Tagged Image File Format) eller PDF-filer (Portable Document Format).

Filene navngis etter følgende regler: XXXX\_YYYYYYYY\_ZZZZZZ.tif, der X er informasjon om avsender, Y er datoen og Z er klokkeslettet da faksen ble mottatt.



**MERK:** Faks til datamaskin kan bare brukes til å motta svart-hvitt-fakser. Fargefakser vil bli skrevet ut.

## Krav for å bruke HP Digital faks

- Målmappen på datamaskinen må alltid være tilgjengelig. Faksene vil ikke bli lagret hvis datamaskinen er i vente- eller dvalemodus.
- Det må være papir i innskuffen. Du finner mer informasjon i [Legge i papir](#).

## Slik konfigurerer eller endrer du HP Digital faks (Windows)

1. Åpne HP-skriverprogramvaren. Du finner mer informasjon i [Åpne HP-skriverprogramvaren \(Windows\)](#).
2. Klikk på **Utskrift, skanning og faks**, og klikk deretter på **Faks**.
3. Klikk på **Veiviser for digitalt faksoppsett**.
4. Følg veiledningen på skjermen.

## Slik slår du av HP Digital faks

1. Berør **Faks** på skriverens kontrollpanelskjerm.
2. Berør **Oppsett**.
3. Berør **Innstillinger** og deretter **HP Digital faks**.
4. Berør **Slå av HP Digital faks**.
5. Berør **Ja**.



## Sette opp telefonlistekontakter

Du kan sette opp faksnumre som brukes ofte, som telefonlistekontakter. Da kan du raskt ringe opp disse numrene via skriverens kontrollpanel.

 **TIPS:** I tillegg til å opprette og administrere telefonlistekontakter fra skriverens kontrollpanel kan du bruke verktøyene som er tilgjengelige på datamaskinen, som HP-skriverprogramvaren og skriverens EWS. Du finner mer informasjon i [Verktøy for skriveradministrasjon](#).

- [Opprette og redigere en kontakt i telefonboken](#)
- [Slik setter du opp redigerer en kontakt i telefonboken](#)
- [Slette telefonlistekontakter](#)

### Opprette og redigere en kontakt i telefonboken

Du kan lagre faksnumre som telefonlistekontakter.

#### Slik setter du opp telefonlistekontakter

1. Berør **Faks** på skriverens kontrollpanelskjerm.
2. Berør **Telefonliste**.
3. Berør  (**pluss-tegn**) for å legge til en kontakt.
4. Berør **Navn**, skriv inn navnet på telefonlistekontakten og berør deretter **Ferdig**.
5. Berør **Faksnummer**, skriv inn faksnummeret til telefonlistekontakten og berør deretter **Ferdig**.

 **MERK:** Husk å ta med pauser eller andre nødvendige numre, for eksempel retningsnummer og tilgangskode for numre utenfor et sentralbord (vanligvis 9 eller 0).

6. Berør **Legg til**.

#### Slik endrer du telefonlistekontakter

1. Berør **Faks** på skriverens kontrollpanelskjerm.
2. Trykk på **Telefonliste**.
3. Berør telefonlistekontakten du vil redigere.
4. Berør **Navn**, rediger navnet på telefonlistekontakten, og berør deretter **Ferdig**.
5. Berør **Faksnummer**, rediger faksnummeret til telefonlistekontakten, og berør deretter **Ferdig**.

 **MERK:** Husk å ta med pauser eller andre nødvendige numre, for eksempel retningsnummer og tilgangskode for numre utenfor et sentralbord (vanligvis 9 eller 0).

6. Berør **Ferdig**.



### Slik setter du opp redigerer en kontakt i telefonboken

Du kan lagre grupper av faksnumre som gruppetelefonlistekontakter.



## Slik setter du opp gruppetelefonlistekontakter



**MERK:** Før du kan opprette en gruppetelefonlistekontakt må du ha opprettet minst én telefonlistekontakt.

1. Berør **Faks** på skriverens kontrollpanelskjerm.
2. Berør **Telefonliste**, deretter  og velg  (**Gruppe**) for å bytte til gruppetelefonlistekontakten.
3. Berør  (**pluss-tegn**) for å legge til en gruppe.
4. Berør **Navn**, angi navnet på gruppen og berør deretter **Ferdig**.
5. Berør **Antall medlemmer**, velg telefonlistekontaktene du vil ha med i gruppen, og berør deretter **Velg**.
6. Berør **Opprett**.

## Slik endrer du gruppetelefonlistekontakter

1. Berør **Faks** på skriverens kontrollpanelskjerm.
2. Berør **Telefonliste**, deretter  og velg  (**Gruppe**) for å bytte til gruppetelefonlistekontakten.
3. Berør gruppetelefonlistekontakten du vil redigere.
4. Berør **Navn**, rediger navnet på gruppetelefonlistekontakten, og berør deretter **Ferdig**.
5. Berør **Antall medlemmer**.
6. Hvis du vil legge en kontakt til i gruppe, berører du  (**plusstegnet**). Berør et kontaktnavn og berør deretter **Velg**.



**MERK:** Hvis du vil fjerne en kontakt fra gruppen, berører du for å fjerne valget av kontakt.

7. Berør **Ferdig**.



## Slette telefonlistekontakter

Du kan slette telefonlistekontakter eller gruppetelefonlistekontakter.

### Slik sletter du telefonlistekontakter

1. Berør **Faks** på skriverens kontrollpanelskjerm.
2. Trykk på **Telefonliste**.
3. Berør navnet på telefonlistekontakten du vil slette.
4. Berør **Slett**.
5. Berør **Ja** for å bekrefte.

### Slik sletter du gruppetelefonlistekontakter

1. Berør **Faks** på skriverens kontrollpanelskjerm.
2. Berør **Telefonliste**, deretter  og velg  (**Gruppe**) for å bytte til gruppetelefonlistekontakten.
3. Berør navnet på telefonlistekontakten du vil slette.

4. Berør **Slett**.
5. Berør **Ja** for å bekrefte.

## Endre faksinnstillinger

Når du har gjennomført trinnene i referanseveiledningen som fulgte med skriveren, bruker du følgende trinn til å endre de opprinnelige innstillingene eller konfigurere andre alternativer for faksing.

- [Konfigurere fakstopptekst](#)
- [Angi svarmodus \(Automatisk svar\)](#)
- [Angi antall ringesignaler før svar](#)
- [Endre anropsmønster for svar for særskilt ringemønster](#)
- [Angi oppringingstype](#)
- [Angi alternativer for oppringing](#)
- [Angi fakshastigheten](#)
- [Angi fakslydvolumet](#)

## Konfigurere fakstopptekst

Fakstoppteksten trykker navnet og faksnummeret ditt øverst på hver faks du sender. HP anbefaler at du setter opp fakstoppteksten ved å bruke HP-skriverprogramvaren. Du kan også sette opp fakstoppteksten fra skriverens kontrollpanel, slik det er beskrevet her.



**MERK:** I noen land/regioner er faksoverskrift et juridisk krav.

### Slik angir du eller endrer fakshodet

1. Berør **Faks** på skriverens kontrollpanelskjerm.
2. Berør **Oppsett**, og berør deretter **Innstillinger**.
3. Berør **Fakstopptekst**.
4. Skriv ditt eller firmaets navn, og berør deretter **Ferdig**.
5. Skriv faksnummeret ditt og berør **Ferdig**.

## Angi svarmodus (Automatisk svar)



Svarmodusen avgjør om skriveren skal svare på innkommende anrop.

- Slå på **Autosvar**-innstillingen hvis du vil at skriveren skal svare på faksanrop **automatisk**. Skriveren vil svare på alle innkommende anrop og fakser.
- Slå av **Autosvar**-innstillingen hvis du vil motta fakser **manuelt**. Du må kunne svare personlig på innkommende faksanrop, ellers mottar ikke skriveren fakser.

### Angi svarmodus

1. Berør **Faks** på skriverens kontrollpanelskjerm.
2. Berør **Oppsett**, og berør deretter **Innstillinger**.
3. Berør **Autosvar** for å slå den på eller av.

---

 **TIPS:** Du får også tilgang til denne funksjonen ved å trykke på  (**Faksstatus**-knappen) på dashbordet.

---

## Angi antall ringesignaler før svar

Hvis du slår på **Autosvar**-innstillingen, kan du angi antall ringesignaler før innkommende anrop skal besvares automatisk.

**Antall ring til svar**-innstillingen er viktig hvis du har en telefonsvarer på samme telefonlinje som skriveren, fordi du vil at telefonsvareren skal svare på anropet før skriveren gjør det. Antall ring til svar for skriveren må være høyere enn antall ring til svar for telefonsvareren.

Du kan for eksempel sette telefonsvareren til et lavt antall ring og skriveren til å svare etter maksimalt antall ring som støttes. (Det maksimale antallet ring varierer fra land til land.) I dette oppsettet svarer telefonsvareren på oppringingen, og skriveren overvåker linjen. Hvis skriveren registrerer fakstoner, mottar den faksen. Hvis det er et taleanrop, registrerer telefonsvareren den innkommende meldingen.

### Slik angir du antall ring til svar

1. Berør **Faks** på skriverens kontrollpanelskjerm.
2. Berør **Oppsett**, og berør deretter **Innstillinger**.
3. Berør **Antall ring til svar**.
4. Berør for å angi antall ring.
5. Berør **Ferdig**.

## Endre anropsmønster for svar for særskilt ringemønster

Mange teleselskaper tilbyr en funksjon for særskilte ringesignaler som gjør at du kan ha flere telefonnumre på én telefonlinje. Når du abonnerer på denne tjenesten, vil hvert nummer tildeles et eget ringemønster. Du kan konfigurere skriveren til å svare på innkommende anrop som har et spesielt ringemønster.

Hvis du kobler skriveren til en linje med særskilt ringemønster, ber du teleselskapet tilordne ett ringemønster for telefonanrop og et annet for faksanrop. HP anbefaler at du ber om doble eller tredoble ringesignaler for et faksnummer. Når skriveren registrerer det spesielle ringemønsteret, svarer den på anropet og mottar faksen.

---

 **TIPS:** Du kan også bruke funksjonen Ringemønstergjenkjenning på skriverens kontrollpanel til å angi særskilt ringemønster. Med denne funksjonen kan skriveren gjenkjenne og ta opp ringemønsteret på et innkommende anrop, og, basert på dette anropet, automatisk finne det særskilte ringemønsteret tilordnet av telefonselskapet til faksanrop.

---

Hvis du ikke har denne tjenesten, bruker du standard ringemønster, som er **Alle standard ringemønstre**.

---

 **MERK:** Skriveren kan ikke motta fakser hvis røret til hovedtelefonnummeret er tatt av.

---

### Slik endrer du anropsmønsteret for svar for særskilt ringemønster

1. Kontroller at skriveren er stilt inn til å svare på faksanrop automatisk.  
Du finner mer informasjon i [Angi svarmodus \(Automatisk svar\)](#).
2. Berør **Faks** på skriverens kontrollpanelskjerm.
3. Berør **Oppsett** og velg deretter **Innstillinger**.

4. Berør **Særskilt ringemønster**.
5. Berør ett ringemønster, og følg deretter instruksjonen på skjermen.

---

 **MERK:** Hvis du bruker et PBX-telefonsystem som har forskjellige ringemønstre for interne og eksterne anrop, må du ringe faksnummeret fra et eksternt nummer.

---

## Angi oppringingstype

Bruk denne fremgangsmåten til å angi modus for toneoppringing eller pulsringing. Standardverdien fra fabrikken er **Tone**. Du må ikke endre innstillingen med mindre du vet at telefonlinjen ikke kan bruke toneoppringing.

---

 **MERK:** Alternativet for pulsringing er ikke tilgjengelig i alle land/regioner.

---

### Slik angir du oppringingstypen

1. Berør **Faks** på skriverens kontrollpanelskjerm.
2. Berør **Oppsett**, og berør deretter **Innstillinger**.
3. Berør **Oppringingstype**.
4. Berør for å velge **Tone** eller **Puls**.

## Angi alternativer for oppringing

Hvis skriveren ikke kunne sende en faks fordi faksmaskinen som mottar, ikke svarte eller var opptatt, forsøker skriveren å ringe opp på nytt basert på innstillingene for repetisjon. Bruk denne fremgangsmåten for å slå innstillingene på eller av:

- **Hvis opptatt, ring på nytt:** Hvis dette valget er slått på, vil skriveren automatisk ringe på nytt hvis den får et opptattsignal. Standard er **På**.
- **Hvis ubesvart, ring på nytt:** Hvis dette valget er slått på, vil skriveren automatisk ringe på nytt hvis mottakerfaksmaskinen ikke svarer. Standard er **Av**.
- **Repetisjon ved tilkoblingsproblem:** Hvis dette alternativet er slått på, vil skriveren automatisk ringe på nytt hvis det er et tilkoblingsproblem med mottakermaskinen. Repetisjon ved tilkoblingsproblem fungerer bare ved sending av fakser fra minnet. Standard er **På**.

### Slik angir du alternativer for oppringing

1. Berør **Faks** på skriverens kontrollpanelskjerm.
2. Berør **Oppsett**, og berør deretter **Innstillinger**.
3. Berør **Autorepetisjon**.
4. Berør **Hvis opptatt, ring på nytt**, **Hvis ubesvart, ring på nytt** eller **Repetisjon ved tilkoblingsproblem** for å slå den på eller av.

## Angi fakshastigheten

Du kan angi fakshastigheten som brukes i kommunikasjonen mellom skriveren og andre faksmaskiner når du sender og mottar fakser.

Det kan hende du må sette innstillingen til en lavere hastighet hvis du bruker en av følgende:

- En Internett-telefontjeneste
- Et PBX-system (private branch exchange)
- Faks over Internet Protocol (VoIP)
- ISDN-tjeneste (integrated services digital network)

Hvis du får problemer med å sende og motta fakser, kan du prøve å bruke en lavere **Hastighet**. Tabellen nedenfor gir en oversikt over tilgjengelige innstillinger for fakshastighet.

Innstilling for fakshastighet	Fakshastighet
Rask	v.34 (33600 bps)
Middels	v.17 (14400 bps)
Sakte	v.29 (9600 bps)

### Slik angir du fakshastigheten



1. Berør **Faks** på skriverens kontrollpanelskjerm.
2. Berør **Oppsett**, og berør deretter **Innstillinger**.
3. Berør **Hastighet**.
4. Berør et alternativ for å velge det.

### Angi fakslydvolumet

Du kan endre volumet på fakslyder.

### Slik angir du fakslydvolumet

1. Berør **Faks** på skriverens kontrollpanelskjerm.
2. Berør **Oppsett**, og berør deretter **Innstillinger**.
3. Berør **Faksvolum**.
4. Berør for å velge **Lavt**, **Høyt** eller **Av**.

 **TIPS:** Du får også tilgang til denne funksjonen ved å trykke på  (**Faksstatus**-knappen) på dashbordet.

## Faks og digitale telefontjenester

Mange telefonselskaper tilbyr kundene digitale telefontjenester, som for eksempel:

- DSL: En DSL-tjeneste (digital subscriber line) hos ditt telefonselskap. (Det kan hende at DSL kalles ADSL der du bor.)
- PBX: Et sentralbordsystem for intern utveksling.
- ISDN: Et digitalt nettverkssystem for integrerte tjenester.
- VoIP: En rimelig telefontjeneste som lar deg sende og motta fakser med skriveren via Internett. Denne metoden kalles Faks over Internet Protocol (VoIP).

Du finner mer informasjon i [Faks over Internet Protocol](#).

HP-skrivere er spesifikt laget for bruk med tradisjonelle analoge telefontjenester. Hvis du er i et digitalt telefonmiljø (som DSL/ADSL, PBX eller ISDN), må du kanskje bruke digital-til-analog-filtre eller omformere når du konfigurerer skriveren for faksing.



---

**MERK:** HP garanterer ikke at skriveren vil være kompatibel med alle digitale tjenestelinjer eller leverandører, i alle digitale miljøer, eller med alle digital-til-analog-konverterere. Det anbefales at du snakker med telefonselskapet direkte for å få riktig konfigurering basert på linjetjenestene de leverer.

---





## Faks over Internet Protocol

Du kan kanskje abonnere på en rimelig telefontjeneste som lar deg sende og motta fakser med skriveren via Internett. Denne metoden kalles faks på Voice over Internet Protocol (VoIP).

Det følgende er indikasjoner på at du sannsynligvis bruker en VoIP-tjeneste:

- Slår en spesiell tilgangskode sammen med faksnummeret.
- Har en IP-konverteringsboks som er koblet til Internett og gir analoge telefonporter til fakstilkoblingen.

---

 **MERK:** Du kan bare sende og motta fakser ved å koble en telefonledning til porten merket med  på baksiden av skriveren. Det betyr at Internett-forbindelsen må opprettes via en omformerboks (med vanlige analoge telefonkontakter for faksforbindelsen) eller ditt telefonselskap.

 **TIPS:** Støtten for tradisjonelle faksoverføringer over IP-telefonsystemer er ofte begrenset. Hvis du får problemer med faksing, kan du prøve å bruke en lavere fakshastighet eller deaktivere feilrettingsmodusen for faks (ECM). Hvis du slår av ECM, kan du imidlertid ikke sende eller motta fargefakser.

---

Hvis du har spørsmål om faksing via Internett, kontakter du støtteavdelingen for fakstjenester via Internett eller din lokale tjenesteleverandør.

## Bruke rapporter

Du kan konfigurere skriveren til å skrive ut feilrapporter og bekreftelsesrapporter automatisk for hver faks du sender og mottar. Du kan også manuelt skrive ut systemrapporter etter behov. Disse rapportene inneholder nyttig systeminformasjon om skriveren.

Som standard er skriveren konfigurert for å skrive ut en rapport bare hvis det er et problem med sending eller mottak av en faks. En bekreftelsesmelding som angir om faksen ble sendt, vises kort på kontrollpanelskjermen etter hver transaksjon.

---

 **MERK:** Hvis rapportene ikke er lesbare, kan du sjekke de beregnede blekknivåene fra kontrollpanelet eller HP-programvaren. Du finner mer informasjon i [Kontrollere de beregnede blekknivåene](#).

 **MERK:** Varsler og indikatorer om blekknivå viser bare anslag for planleggingsformål. Når du ser et varsel om lite blekk, bør du ha en ny patron tilgjengelig for å unngå mulige utskriftsforsinkelser. Du trenger ikke å bytte ut blekkpatronen før utskriftskvaliteten blir uakseptabel.

 **MERK:** Kontroller at skrivehodene og patronene er i god stand og at de er riktig installert. Du finner mer informasjon i [Administrere blekkpatronene](#).

---

Denne delen inneholder følgende emner:

- [Skrive ut faksbekreftelsesrapporter](#)
- [Skriv ut faksfeilrapporter](#)
- [Skrive ut og vise faksloggen](#)
- [Tømme faksloggen](#)
- [Skrive ut opplysninger om siste faksoverføring](#)
- [Skrive ut en rapport for anroper-ID](#)
- [Vise anropshistorikken](#)

## Skrive ut faksbekreftelsesrapporter

Du kan skrive ut en bekreftelsesrapport når en faks sendes eller når faksen er sendt eller mottatt. Standardinnstillingen er **På (fakssending)**. Når funksjonen er slått av, vises en bekreftelsesmelding kort på kontrollpanelet etter at hver faks er sendt eller mottatt.

### Slik aktiverer du faksbekreftelse

1. Berør **Faks** på skriverens kontrollpanelskjerm.
2. Berør **Oppsett**.
3. Berør **Rapporter** og deretter **Faksbekreftelse**.
4. Berør for å velge ett av disse alternativene:

---

<b>Ved fakssending</b>	Skriver ut en bekreftelsesrapport for hver faks du sender.
<b>På (faksmottak)</b>	Skriver ut en bekreftelsesrapport for hver faks du mottar.

---

<b>På (fakssending og faksmottak)</b>	Skriver ut en bekreftelsesrapport for hver faks du sender og mottar.
<b>Av</b>	Skriver ikke ut faksbekreftelsesrapport når du sender og mottar fakser. Dette er standardinnstillingen.

### Slik tar du med et bilde av faksen på rapporten

1. Berør **Faks** på skriverens kontrollpanelskjerm.
2. Berør **Oppsett**.
3. Berør **Rapporter** og deretter **Faksbekreftelse**.
4. Berør **Ved fakssending** eller **På (fakssending og faksmottak)**.
5. Berør **Faksbekreftelse med bilde**.

## Skriv ut faksfeilrapporter

Du kan konfigurere skriveren slik at den automatisk skriver ut en rapport når det oppstår feil under sending eller mottak.

### Konfigurere skriveren til å skrive ut faksfeilrapporter automatisk

1. Berør **Faks** på skriverens kontrollpanelskjerm.
2. Berør **Oppsett**.
3. Berør **Rapporter** og deretter **Faksfeilrapport**.
4. Berør for å velge ett av følgende:

<b>Ved fakssending</b>	Skrives ut hvis en overføringsfeil oppstår. Dette er standardinnstillingen.
<b>På (faksmottak)</b>	Skrives ut hvis en mottaksfeil oppstår.
<b>På (fakssending og faksmottak)</b>	Skrives ut hvis det oppstår en feil med faksen.
<b>Av</b>	Skriver ikke ut noen faksfeilrapporter.

## Skrive ut og vise faksloggen

Du kan skrive ut en logg over fakser som er mottatt og sendt av skriveren.

### Skrive ut faksloggen fra skriverens kontrollpanel

1. Berør **Faks** på skriverens kontrollpanelskjerm.
2. Berør **Oppsett**, og berør deretter **Rapporter**.
3. Berør **Skriv ut faksrapporter**.
4. Berør **Siste 30 transaksjoner-fakslogger**.
5. Berør **Skriv ut** for å starte utskriften.

## Tømme faksloggen

Når faksloggen tømmes, slettes samtidig alle faksene som er lagret i minnet.

### Slik tømmer du faksloggen

1. Berør **Faks** på skriverens kontrollpanelskjerm.
2. Berør **Oppsett** og deretter **Verktøy**.
3. Berør **Tøm fakslogger/minne**.

## Skrive ut opplysninger om siste faksoverføring

Siste faksoverføring-rapporten viser detaljer om den siste fakstransaksjonen. Detaljene inkluderer faksnummer, antall sider og faksstatus.

### Slik skriver du ut rapporten om siste faksoverføring

1. Berør **Faks** på skriverens kontrollpanelskjerm.
2. Berør **Oppsett**, og berør deretter **Rapporter**.
3. Berør **Skriv ut faksrapporter**.
4. Berør **Siste transaksjon**.
5. Berør **Skriv ut** for å starte utskriften.

## Skrive ut en rapport for anroper-ID

Du kan skrive ut en liste over Anroper-ID-faksnumre.

### Slik skriver du ut en rapport over anroper-IDer

1. Berør **Faks** på skriverens kontrollpanelskjerm.
2. Berør **Oppsett**, og berør deretter **Rapporter**.
3. Berør **Skriv ut faksrapporter**.
4. Berør **Anroper-ID-rapport**.
5. Berør **Skriv ut** for å starte utskriften.

## Vise anropshistorikken

Du kan vise en liste over anrop fra skriveren.



---

**MERK:** Du kan ikke skrive ut anropsloggen.

---

### Slik viser du anropsloggen

1. Berør **Faks** på skriverens kontrollpanelskjerm.
2. Berør **Send nå**.

3. Berør  (**Telefonliste**).
4. Trykk på **Anropshistorikk**.

## Ekstra faksoppsett

Når du har fullført alle trinnene i installasjonsveiledningen, følger du instruksjonene i dette avsnittet for å fullføre faksoppsettet. Ta vare på installasjonsveiledningen for senere bruk.

I denne delen lærer du hvordan du konfigurerer skriveren slik at faksing fungerer riktig med utstyr og tjenester du eventuelt har på samme telefonlinje.

 **TIPS:** Du kan også bruke Veiviser for faksoppsett (Windows) for å få hjelp til å sette opp viktige faksinnstillinger som svarmodus og faksoverskrift. Du har tilgang til disse verktøyene gjennom HP-skriverprogramvaren. Når du har kjørt disse verktøyene, følger du prosedyrene i dette avsnittet for å fullføre faksoppsettet.

Denne delen inneholder følgende emner:

- [Konfigurere faksing \(parallele telefonsystemer\)](#)
- [Teste faksoppsettet](#)

### Konfigurere faksing (parallele telefonsystemer)

Før du begynner å konfigurere skriveren for faksing, må du finne ut hvilken type telefonsystem som brukes i ditt land/din region. Instruksjonene for faksoppsett varierer, avhengig av om du har et serie- eller parallell-telefonsystem:

- Hvis du ikke ser ditt land / din region i tabellen nedenfor, har du sannsynligvis et telefonsystem av serietypen. I et telefonsystem av serietype tillater ikke kontakttypen på delt telefonutstyr (modemer, telefoner og telefonsvarere) en fysisk tilkobling til port merket med  på baksiden av skriveren. I stedet må alt utstyr kobles til ved telefonvegguttaket.

 **MERK:** Du må kanskje koble telefonledningen til en adapter for landet/regionen din.

- Hvis du finner landet/regionen der du bor, i tabellen, har du sannsynligvis et parallelltelefonsystem. I et telefonsystem av parallelltype kan du koble delt telefonutstyr til telefonlinjen ved å bruke port merket med  på baksiden av skriveren.

 **MERK:** Hvis du har et telefonsystem av parallelltype, anbefaler HP at du kobler til en telefonledning med 2 tråder til telefonvegguttaket.

#### Land/regioner med et parallelltelefonsystem

Argentina	Australia	Brasil
Canada	Chile	Kina
Colombia	Hellas	India
Indonesia	Irland	Japan
Korea	Latin-Amerika	Malaysia
Mexico	Filippinene	Polen
Portugal	Russland	Saudi-Arabia
Singapore	Spania	Taiwan
Thailand	USA	Venezuela
Vietnam		

Hvis du ikke er sikker på hvilken type telefonsystem du har (serie eller parallell), kan du kontakte telefonselskapet.

Denne delen inneholder følgende emner:

- [Velge riktig faksoppsett for hjemmet eller kontoret](#)
- [Alternativ A: Separat fakslinje \(uten mottak av taleanrop\)](#)
- [Alternativ B: Konfigurere skriveren med DSL](#)
- [Alternativ C: Konfigurere skriveren med et PBX-telefonsystem eller en ISDN-linje](#)
- [Alternativ D: Fakse med tjeneste for særskilt ringemønster på den samme linjen](#)
- [Alternativ E: Delt tale-/fakslinje](#)
- [Alternativ F: Delt tale- og fakslinje med talepost](#)
- [Alternativ G: Fakslinje delt med et datamaskinmodem \(uten mottak av taleanrop\)](#)
- [Alternativ H: Delt tale- og fakslinje med et datamaskinmodem](#)
- [Alternativ I: Delt tale- og fakslinje med en telefonsvarer](#)
- [Alternativ J: Delt tale- og fakslinje med et datamaskinmodem og en telefonsvarer](#)
- [Alternativ K: Delt tale- og fakslinje med et datamaskinmodem og talepost](#)

## Velge riktig faksoppsett for hjemmet eller kontoret



Hvis du skal kunne fakse, må du vite hvilke typer utstyr og tjenester (hvis aktuelt) som deler telefonlinjen med skriveren. Dette er viktig fordi du kanskje må koble noe av ditt eksisterende kontorutstyr direkte til skriveren, og du må kanskje også endre enkelte faksinnstillinger før du kan fakse.

1. Finn ut om telefonsystemet er serielt eller parallelt.

Du finner mer informasjon i [Konfigurere faksing \(parallele telefonsystemer\)](#).

- a. Serielt telefonsystem.
  - b. Parallelt telefonsystem – Gå til trinn 2.
2. Velg kombinasjonen av utstyr og tjenester som bruker samme linje som faksen.
    - DSL: En DSL-tjeneste (Digital Subscriber Line) hos ditt telefonselskap. (Det kan hende at DSL kalles ADSL i ditt land eller din region.)
    - PBX: Et sentralbordsystem for intern utveksling.
    - ISDN: Et ISDN-system (Integrated Services Digital Network).
    - Tjeneste for særskilt ringe-mønster: En tjeneste for særskilt ringemønster gjennom telefonskapet gir flere telefonnumre ulike ringemønstre.
    - Taleanrop: Taleanrop mottas på samme telefonnummer som du bruker til faksoppringinger på skriveren.
    - Datamodem: Et datamaskinmodem er på samme telefonlinje som skriveren. Hvis du svarer Ja på et av spørsmålene nedenfor, bruker du et datamodem:

- Sender og mottar du fakser direkte til og fra dataprogrammer via en ekstern tilkobling?
  - Sender og mottar du e-postmeldinger på datamaskinen via en oppringt tilkobling?
  - Har du tilgang til Internett fra datamaskinen via en oppringt tilkobling?
  - Telefonsvarer: En telefonsvarer som svarer på taleanrop på samme telefonnummer du bruker til faksoppringinger på skriveren.
  - Taleposttjeneste: Et talepostabonnement gjennom telefonselskapet på samme nummer du bruker til faksoppringinger på skriveren.
3. Fra tabellen nedenfor velger du den kombinasjonen av utstyr og tjenester som gjelder for hjemmekontoret eller kontoret ditt. Deretter sjekker du anbefalt faksoppsett. Du finner trinnvise instruksjoner for hvert oppsettalternativ i avsnittene som følger.

 **MERK:** Hvis hjemmekontor- eller kontoroppsettet ditt ikke er beskrevet i dette avsnittet, kan du sette opp skriveren som om den var en vanlig analog telefon. Koble den ene enden av telefonledningen til telefonvegguttaket og den andre enden til enden merket med  på baksiden av skriveren.

Du må kanskje koble telefonledningen til en adapter for landet/regionen din.

Annet utstyr eller tjenester som deler fakslinjen							Anbefalt faksoppsett
DSL	PBX	Tjeneste for særskilt ringemønstre	Taleanrop	Datamaskinmodem	Telefonsvarer	Taleposttjeneste	
							<a href="#">Alternativ A: Separat fakslinje (uten mottak av taleanrop)</a>
✓							<a href="#">Alternativ B: Konfigurere skriveren med DSL</a>
	✓						<a href="#">Alternativ C: Konfigurere skriveren med et PBX-telefonsystem eller en ISDN-linje</a>
		✓					<a href="#">Alternativ D: Fakse med tjeneste for særskilt ringemønstre på den samme linjen</a>
			✓				<a href="#">Alternativ E: Delt tale-/fakslinje</a>
			✓			✓	<a href="#">Alternativ F: Delt tale- og fakslinje med talepost</a>
				✓			<a href="#">Alternativ G: Fakslinje delt med et datamaskinmodem (uten mottak av taleanrop)</a>
			✓	✓			<a href="#">Alternativ H: Delt tale- og fakslinje med et datamaskinmodem</a>
			✓		✓		<a href="#">Alternativ I: Delt tale- og fakslinje med en telefonsvarer</a>



Annet utstyr eller tjenester som deler fakslinjen							Anbefalt faksoppsett
DSL	PBX	Tjeneste for særskilt ringemønstre	Taleanrop	Datamaskinmodem	Telefonsvarer	Talepost-tjeneste	
			✓	✓	✓		<a href="#">Alternativ J: Delt tale- og fakslinje med et datamaskinmodem og en telefonsvarer</a>
			✓	✓		✓	<a href="#">Alternativ K: Delt tale- og fakslinje med et datamaskinmodem og talepost</a>

### Alternativ A: Separat fakslinje (uten mottak av taleanrop)

Hvis du har en separat telefonlinje som du ikke bruker til mottak av taleanrop, og som du ikke har koblet annet utstyr til, konfigurerer du skriveren som beskrevet i denne delen.

**Figur 8-1** Skriveren sett bakfra

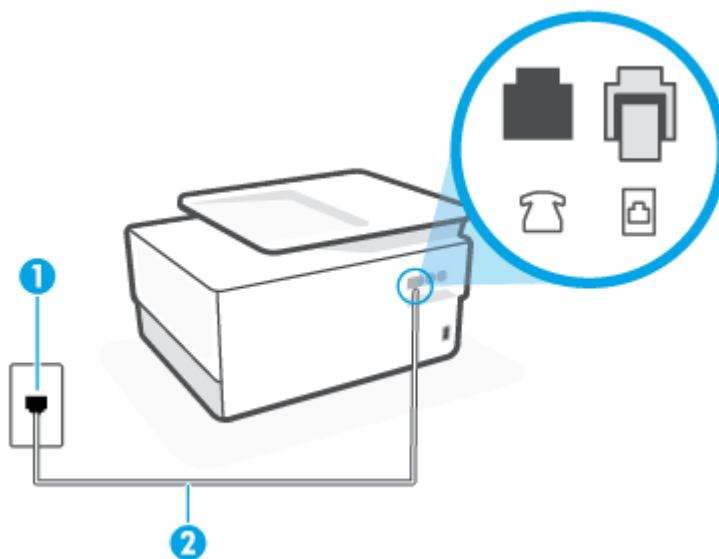

1	Telefonuttak
2	Bruk en telefonledning på minimum 26 AWG for å koble til ☒-porten på skriveren. Du må kanskje koble telefonledningen til en adapter for landet/regionen din.

### Slik konfigurerer du skriveren med en separat fakslinje

1. Koble den ene enden av telefonledningen til uttaket og den andre enden til porten merket med ☒ på baksiden av skriveren.

 **MERK:** Du må kanskje koble telefonledningen til en adapter for landet/regionen din.

2. Slå på **Autosvar**-innstillingen.

3. (Valgfritt) Endre innstillingen **Antall ring til svar** til laveste innstilling (to ringesignaler).
4. Kjør en fakstest.

Når telefonen ringer, svarer skriveren automatisk etter det antall ring som du angir i **Antall ring til svar**-innstillingen. Skriveren begynner å sende ut faksmottakstoner til avsendermaskinen, og mottar faksen.

## Alternativ B: Konfigurere skriveren med DSL

Hvis du har en DSL-tjeneste gjennom telefonselskapet, og ikke kobler noe annet utstyr til skriveren, følger du instruksjonene i denne delen for å montere et DSL-filer mellom telefonkontakten og skriveren. DSL-fileret fjerner det digitale signalet som kan forstyrre skriveren, slik at skriveren kan kommunisere riktig med telefonlinjen. (Det kan hende at DSL kalles ADSL der du bor.)

 **MERK:** Hvis du har en DSL-linje og ikke monterer DSL-fileret, kan du ikke sende og motta fakser med skriveren.

**Figur 8-2** Skriveren sett bakfra

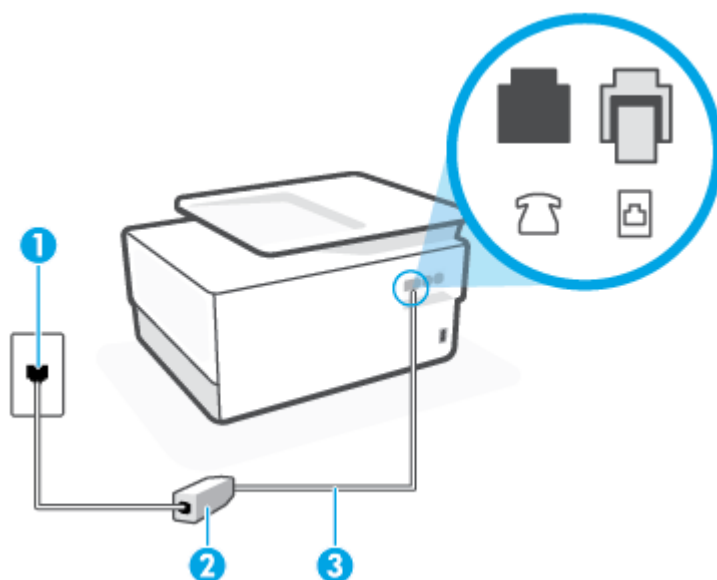

1	Telefonuttak
2	DSL (eller ADSL) filteret og ledningen som fulgte med fra din DSL-leverandør
3	Bruk en telefonledning på minimum 26 AWG for å koble til  -porten på skriveren. Du må kanskje koble telefonledningen til en adapter for landet/regionen din.

## Slik konfigurerer du skriveren med DSL

1. Få et DSL-filter fra DSL-leverandøren.
2. Koble den ene enden av telefonledningen til DSL-filteret, og koble deretter den andre enden til porten som er merket  på baksiden av skriveren.

---

 **MERK:** Du må kanskje koble telefonledningen til en adapter for landet/regionen din.

Hvis du ikke bruker telefonledningen som fulgte med, til å koble fra DSL-filteret til skriveren, vil du kanskje ikke kunne fakse på riktig måte. Denne spesielle telefonledningen er ulik telefonledningene du eventuelt allerede har hjemme eller på kontoret.

Du må kanskje skaffe til veie ytterligere telefonledninger for dette oppsettet.

---

3. Koble en telefonledning fra DSL-filteret til telefonens veggkontakt.
4. Kjør en fakstest.

Hvis du får problemer med å konfigurere skriveren med tilleggsutstyret, kontakter du din lokale tjenesteleverandør for å få hjelp.

## Alternativ C: Konfigurere skriveren med et PBX-telefonsystem eller en ISDN-linje

Hvis du bruker et PBX-telefonsystem eller en ISDN-konverterer/terminaladapter, må du gjøre følgende:

- Hvis du bruker en PBX- eller en ISDN-konverterer/terminaladapter, kobler du skriveren til porten for faks- og telefonbruk. Kontroller også, om mulig, at terminaladapteren er konfigurert for riktig type svitsj i ditt land eller din region.

---

 **MERK:** Noen ISDN-systemer lar deg konfigurere portene for bestemt telefonutstyr. Du kan for eksempel ha tildelt én port til telefon og Gruppe 3-faks og en annen til flere formål. Hvis du får problemer når du er koblet til faks-/telefonporten på ISDN-konverteren, kan du prøve å bruke porten som er beregnet til flere formål. Den er kanskje kalt "multi-kombinert" eller noe liknende.

---

- Hvis du bruker et PBX-system, setter du samtale-venter-signalet til "av".

---

 **MERK:** Mange digitale PBX-systemer inkluderer en samtale-venter-tone som er satt til "på" som standard. Samtale-venter-tonen forstyrrer faksoverføring, og du kan ikke sende eller motta fakser med skriveren. Se dokumentasjonen som fulgte med PBX-telefonsystemet for å finne instruksjoner for hvordan du slår av samtale-venter-tonen.

---

- Hvis du bruker et PBX-telefonsystem, må du slå nummeret til en ekstern linje før du kan slå faksnummeret.
- Du må kanskje koble telefonledningen til en adapter for landet/regionen din.

Hvis du får problemer med å konfigurere skriveren med tilleggsutstyret, kontakter du din lokale tjenesteleverandør for å få hjelp.

## Alternativ D: Fakse med tjeneste for særskilt ringemønster på den samme linjen

Hvis du abonnerer på en tjeneste for særskilt ringemønster (hos teleselskapet), slik at du kan ha flere telefonnumre på én telefonlinje med ulike ringemønstre for hvert nummer, konfigurerer du skriveren som beskrevet i denne delen.

Figur 8-3 Skriveren sett bakfra

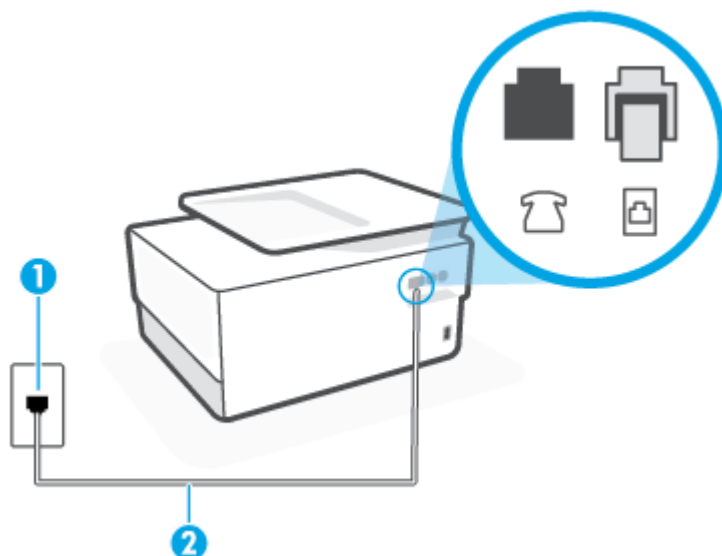

1	Telefonuttak
2	Bruk en telefonledning på minimum 26 AWG for å koble til ☒-porten på skriveren. Du må kanskje koble telefonledningen til en adapter for landet/regionen din.

### Slik konfigurerer du skriveren med en tjeneste for særskilt ringemønster

1. Koble den ene enden av telefonledningen til uttaket og den andre enden til porten merket med ☒ på baksiden av skriveren.



**MERK:** Du må kanskje koble telefonledningen til en adapter for landet/regionen din.

2. Slå på **Autosvar**-innstillingen.
3. Endre **Særskilt ringemønster**-innstillingen slik at den samsvarer med mønsteret som telefonselskapet tildelte ditt faksnummer.



**MERK:** Som standard er skriveren konfigurert for å svare på alle ringemønstre. Hvis du ikke setter **Særskilt ringemønster** i samsvar med ringemønsteret som er tildelt ditt faksnummer, kan skriveren svare på både taleanrop og faksanrop, eller ikke svare i det hele tatt.



**TIPS:** Du kan også bruke funksjonen Ringemønstergjenkjenning på skriverens kontrollpanel til å angi særskilt ringemønster. Med denne funksjonen kan skriveren gjenkjenne og ta opp ringemønsteret på et innkommende anrop, og, basert på dette anropet, automatisk finne det særskilte ringemønsteret tilordnet av telefonselskapet til faksanrop. Du finner mer informasjon i [Endre anropsmønster for svar for særskilt ringemønster](#).

4. (Valgfritt) Endre innstillingen **Antall ring til svar** til laveste innstilling (to ringesignaler).
5. Kjør en fakstest.

Skriveren svarer automatisk på innkommende anrop som har ringemønsteret du valgte (**Særskilt ringemønster**-innstillingen), etter antall ring du valgte (**Antall ring til svar**-innstillingen). Skriveren begynner å sende ut faksmottakstoner til avsendermaskinen, og mottar faksen.

Hvis du får problemer med å konfigurere skriveren med tilleggsutstyret, kontakter du din lokale tjenesteleverandør for å få hjelp.

## Alternativ E: Delt tale-/fakslinje

Hvis du mottar både tale- og faksanrop på det samme telefonnummeret og du ikke har annet kontorutstyr (eller talepost) på denne telefonlinjen, konfigurerer du skriveren som beskrevet i denne delen.

**Figur 8-4** Skriveren sett bakfra

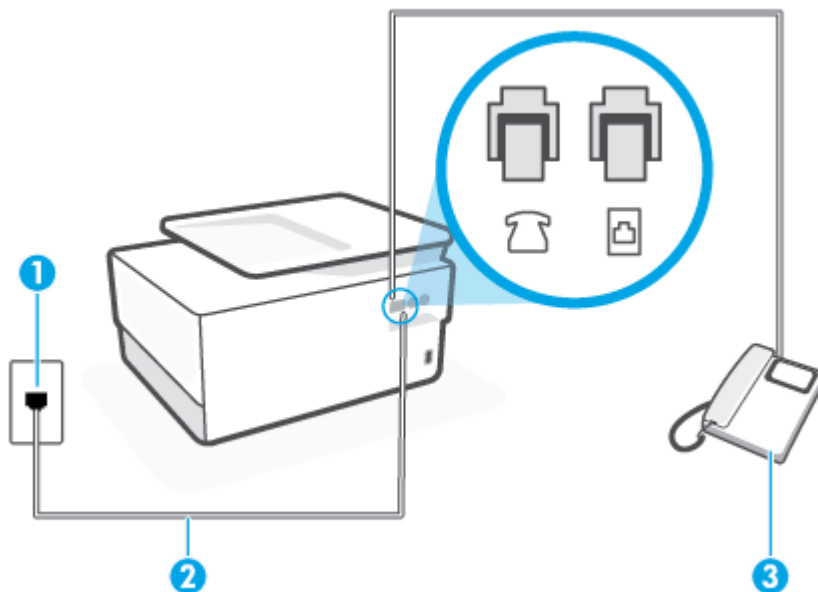

1	Telefonuttak
2	Bruk en telefonledning på minimum 26 AWG for å koble til ☒-porten på skriveren. Du må kanskje koble telefonledningen til en adapter for landet/regionen din.
3	Telefon (valgfri)

### Slik konfigurerer du skriveren med en delt tale-/fakslinje

1. Koble den ene enden av telefonledningen til uttaket og den andre enden til porten merket med ☒ på baksiden av skriveren.

 **MERK:** Du må kanskje koble telefonledningen til en adapter for landet/regionen din.

2. Gjør ett av følgende:
  - Hvis du har et parallelt telefonsystem, fjerner du den hvite pluggen fra porten ☒ på baksiden av skriveren, og deretter kobler du en telefon til denne porten.
  - Hvis du har et serielt telefonsystem, kan du koble til telefonen direkte på toppen av skriverkabelen, som har en veggplugg.
3. Nå må du avgjøre hvordan du vil at skriveren skal svare på anrop: automatisk eller manuelt:

- Hvis du setter opp skriveren for å svare **automatisk** på anrop, svarer det på alle innkommende anrop og mottar fakser. Skriveren kan ikke skille mellom faks- og taleanrop i dette tilfellet. Hvis du mistenker at anropet er et taleanrop, må du svare før skriveren svarer. Sett opp skriveren for å svare automatisk på anrop ved å slå på innstillingen **Autosvar**.
- Hvis du setter opp skriveren for å svare på fakser **manuelt**, må du være tilgjengelig for å svare personlig på innkommende faksanrop, ellers kan ikke skriveren motta fakser. Konfigurer skriveren for å svare på anrop manuelt ved å slå av innstillingen **Autosvar**.

#### 4. Kjør en fakstest.

Hvis du tar av telefonrøret før skriveren svarer på anropet og du hører fakstoner fra en avsendermaskin, må du svare på faksanropet manuelt.

Hvis du får problemer med å konfigurere skriveren med tilleggsutstyret, kontakter du din lokale tjenesteleverandør for å få hjelp.

## Alternativ F: Delt tale- og fakslinje med talepost

Hvis du mottar både tale- og faksanrop på det samme telefonnummeret og du også abonnerer på en taleposttjeneste hos teleselskapet, konfigurerer du skriveren som beskrevet i denne delen.

**MERK:** Du kan ikke motta fakser automatisk hvis du har en taleposttjeneste på samme telefonnummer du bruker til faksoppringinger. Du må motta fakser manuelt. Det betyr at du må være til stede for å kunne svare på innkommende faksanrop personlig. Hvis du vil motta fakser automatisk i stedet, kontakter du teleselskapet for å abonnere på en tjeneste for særskilt ringemønster, eller for å få en separat telefonlinje for faksing.

**Figur 8-5** Skriveren sett bakfra

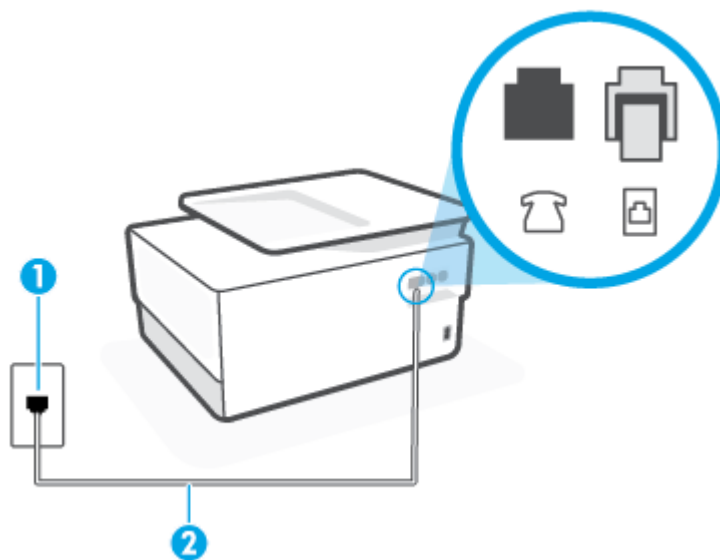

1	Telefonuttak
2	Bruk en telefonledning på minimum 26 AWG for å koble til ☐-porten på skriveren. Du må kanskje koble telefonledningen til en adapter for landet/regionen din.

## Slik konfigurerer du skriveren med talepost

1. Koble den ene enden av telefonledningen til uttaket og den andre enden til porten merket med  på baksiden av skriveren.

 **MERK:** Du må kanskje koble telefonledningen til en adapter for landet/regionen din.

2. Slå av **Autosvar**-innstillingen.
3. Kjør en fakstest.

Du må være til stede for å svare personlig på innkommende faksanrop, ellers kan ikke skriveren motta fakser. Duy må initiere den manuelle faksen før talepost tar linjen.

Hvis du får problemer med å konfigurere skriveren med tilleggsutstyret, kontakter du din lokale tjenesteleverandør for å få hjelp.

## Alternativ G: Fakslinje delt med et datamaskinmodem (uten mottak av taleanrop)

Hvis du har en fakslinje som du ikke bruker til mottak av taleanrop, og som du også har koblet et datamaskinmodem til, setter du opp skriveren som beskrevet i denne delen.

 **MERK:** Hvis du har et oppringt datamodem, deler datamodemet telefonlinjen med skriveren. Du kan ikke bruke både modemmet og skriveren samtidig. Du kan for eksempel ikke bruke skriveren til faksing mens du bruker datamaskinmodemet til å sende e-post eller koble til Internett.

- [Konfigurere skriveren med et datamaskinmodem](#)
- [Konfigurer skriveren med et DSL/ADSL-modem på datamaskinen](#)

## Konfigurere skriveren med et datamaskinmodem

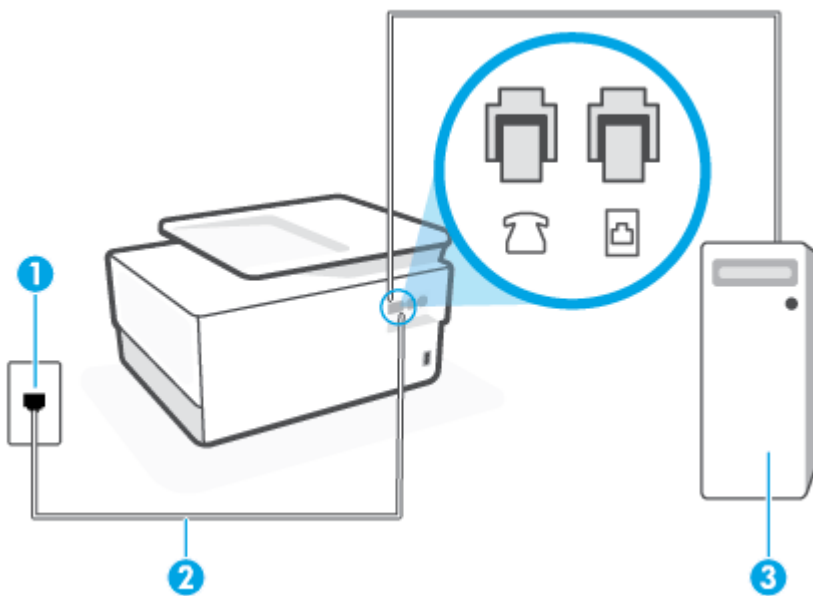

Følg disse instruksjonene for å konfigurere skriveren hvis du bruker telefonlinjen både til å sende faks og som tilkobling for datamaskinmodemet.

**Figur 8-6** Skriveren sett bakfra



1	Telefonuttak
2	Bruk en telefonledning på minimum 26 AWG for å koble til  -porten på skriveren.  Du må kanskje koble telefonledningen til en adapter for landet/regionen din.
3	Datamaskin med modem

### Slik konfigurerer du skriveren med et datamaskinmodem

1. Ta ut den hvite pluggen fra porten  på baksiden av skriveren.
2. Finn telefonledningen som er koblet fra baksiden av datamaskinen (datamodemet) til telefonkontakten. Koble fra ledningen fra telefonkontakten og koble den til porten på baksiden av skriveren som er merket .
3. Koble den ene enden av telefonledningen til uttaket og den andre enden til porten merket med  på baksiden av skriveren.



**MERK:** Du må kanskje koble telefonledningen til en adapter for landet/regionen din.

4. Hvis modemprogrammet er satt til å motta fakser til datamaskinen automatisk, deaktiverer du den innstillingen.



**MERK:** Hvis du ikke deaktiverer innstillingen for automatisk faksmottak i modemprogramvaren, kan ikke skriveren motta fakser.

5. Slå på **Autosvar**-innstillingen.
6. (Valgfritt) Endre innstillingen **Antall ring til svar** til laveste innstilling (to ringesignaler).
7. Kjør en fakstest.

Når telefonen ringer, svarer skriveren automatisk etter det antall ring som du angir i **Antall ring til svar**-innstillingen. Skriveren begynner å sende ut faksmottakstoner til avsendermaskinen, og mottar faksen.

Hvis du får problemer med å konfigurere skriveren med tilleggsutstyret, kontakter du din lokale tjenesteleverandør for å få hjelp.

### Konfigurer skriveren med et DSL/ADSL-modem på datamaskinen

Følg disse instruksjonene for å konfigurere faksen hvis du har DSL-linje og bruker telefonlinjen når du sender faks.



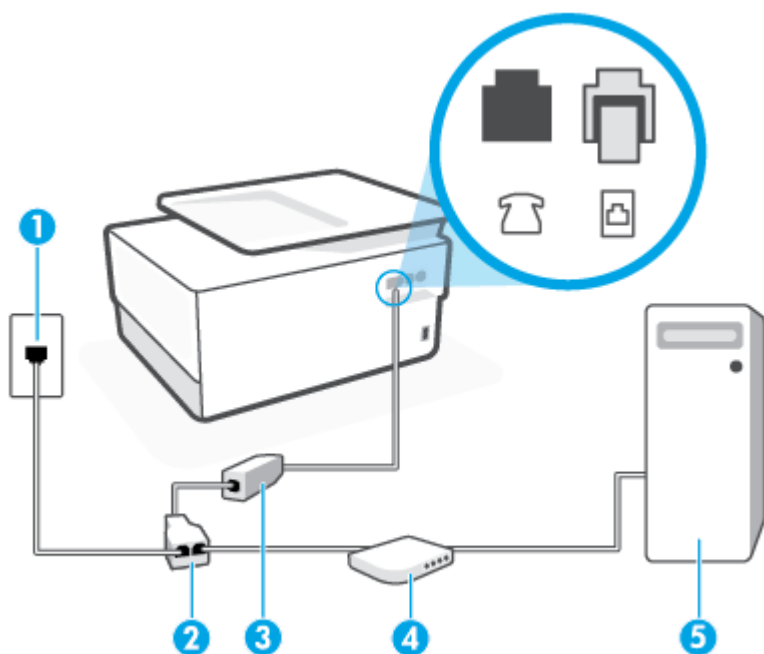

1	Telefonuttak
2	Parallelsplitter
3	DSL/ADSL-filter
	Koble en ende av telefonledningen til porten som er merket med  på baksiden av skriveren. Koble den andre enden av ledningen til DSL/ADSL-filteret.
	Du må kanskje koble telefonledningen til en adapter for landet/regionen din.
4	Datamaskin.
5	DSL/ADSL-modem på maskinen

 **MERK:** Du må kjøpe en parallelsplitter. En parallelsplitter har én RJ-11-port på forsiden og to RJ-11-porter på baksiden. Ikke bruk en telefonsplitter med to linjer, en seriesplitter eller en parallelsplitter som har to RJ-11-porter på forsiden og en plugg på baksiden.

**Figur 8-7** Eksempel på parallelsplitter



**Slik konfigurerer du skriveren med et DSL/ADSL-modem på datamaskinen**

1. Få et DSL-filter fra DSL-leverandøren.
2. Koble den ene enden av telefonledningen til DSL-filteret, og koble deretter den andre enden til porten som er merket  på baksiden av skriveren.

 **MERK:** Du må kanskje koble telefonledningen til en adapter for landet/regionen din.

3. Koble DSL-filteret til parallelsplitteren.

4. Koble DSL-modemet til parallellsplitteren.
5. Koble parallellsplitteren til telefonens veggkontakt.
6. Kjør en fakstest.

Når telefonen ringer, svarer skriveren automatisk etter det antall ring som du angir i **Antall ring til svar**-innstillingen. Skriveren begynner å sende ut faksmottakstoner til avsendermaskinen, og mottar faksen.

Hvis du får problemer med å konfigurere skriveren med tilleggsutstyret, kontakter du din lokale tjenesteleverandør for å få hjelp.

## Alternativ H: Delt tale- og fakslinje med et datamaskinmodem

Du kan sette opp skriveren med datamaskinen på to forskjellige måter, avhengig av antall telefonporter på datamaskinen. Kontroller datamaskinen før du begynner for å se om den har én eller to telefonporter.

- [Delt tale- og fakslinje med et datamaskinmodem](#)
- [Delt tale- og fakslinje med et DSL/ADSL-modem](#)

### Delt tale- og fakslinje med et datamaskinmodem

Bruk disse instruksjonene for å konfigurere faksen hvis telefonlinjen brukes både til faks- og telefonanrop.

Du kan sette opp skriveren med datamaskinen på to forskjellige måter, avhengig av antall telefonporter på datamaskinen. Kontroller datamaskinen før du begynner for å se om den har én eller to telefonporter.

---

 **MERK:** Hvis datamaskinen bare har én telefonport, må du kjøpe en parallellsplitter (også kalt en kobling), som vist på tegningen. (En parallellsplitter har én RJ-11-port på forsiden og to RJ-11-porter på baksiden. Ikke bruk en telefonsplitter med to linjer, en seriesplitter eller en parallellsplitter som har to RJ-11-porter på forsiden og en plugg på baksiden.)

---

**Figur 8-8** Eksempel på parallellsplitter



**Figur 8-9** Skriveren sett bakfra

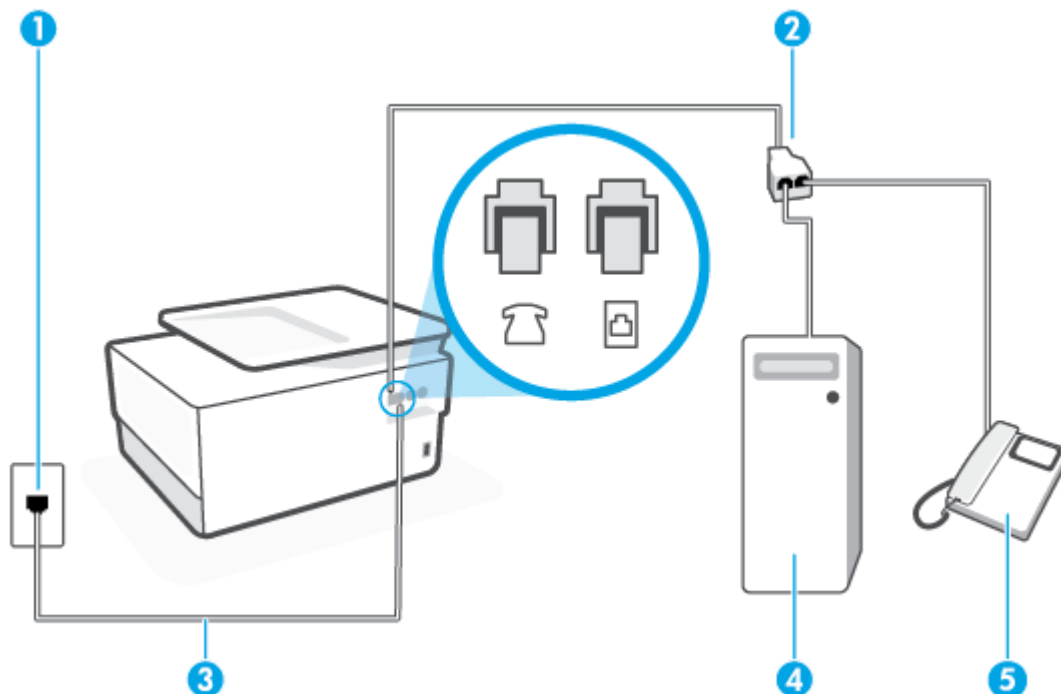

1	Telefonuttak
2	Parallellsplitter
3	Bruk en telefonledning på minimum 26 AWG for å koble til ☎-porten på skriveren.
4	Datamaskin med modem
5	Telefon

### Slik konfigurerer du skriveren på samme telefonlinje som en datamaskin med to telefonporter

1. Ta ut den hvite pluggen fra porten ☎ på baksiden av skriveren.
2. Finn telefonledningen som er koblet fra baksiden av datamaskinen (datamodemet) til telefonkontakten. Koble fra ledningen fra telefonkontakten og koble den til porten på baksiden av skriveren som er merket ☎.
3. Koble en telefon til "OUT"-porten på baksiden av datamodemet.
4. Koble den ene enden av telefonledningen til uttaket og den andre enden til porten merket med ☎ på baksiden av skriveren.

 **MERK:** Du må kanskje koble telefonledningen til en adapter for landet/regionen din.

5. Hvis modemprogrammet er satt til å motta fakser til datamaskinen automatisk, deaktiverer du den innstillingen.

 **MERK:** Hvis du ikke deaktiverer innstillingen for automatisk faksmottak i modemprogramvaren, kan ikke skriveren motta fakser.

6. Nå må du avgjøre hvordan du vil at skriveren skal svare på anrop: automatisk eller manuelt:

- Hvis du setter opp skriveren for å svare **automatisk** på anrop, svarer det på alle innkommende anrop og mottar fakser. Skriveren kan ikke skille mellom faks- og taleanrop i dette tilfellet. Hvis du tror at anropet er et taleanrop, må du svare før skriveren besvarer anropet. Sett opp skriveren for å svare automatisk på anrop ved å slå på innstillingen **Autosvar**.
- Hvis du setter opp skriveren for å svare på fakser **manuelt**, må du være tilgjengelig for å svare personlig på innkommende faksanrop, ellers kan ikke skriveren motta fakser. Konfigurer skriveren for å svare på anrop manuelt ved å slå av innstillingen **Autosvar**.

7. Kjør en fakstest.

Hvis du tar av telefonrøret før skriveren svarer på anropet og du hører fakstoner fra en avsendermaskin, må du svare på faksanropet manuelt.

Følg disse instruksjonene hvis telefonlinjen brukes til tale- og faksanrop og som tilkobling til datamaskinmodemet.

Hvis du får problemer med å konfigurere skriveren med tilleggsutstyret, kontakter du din lokale tjenesteleverandør for å få hjelp.

### Delt tale- og fakslinje med et DSL/ADSL-modem

Følg disse anvisningene hvis datamaskinen har et DSL/ADSL-modem

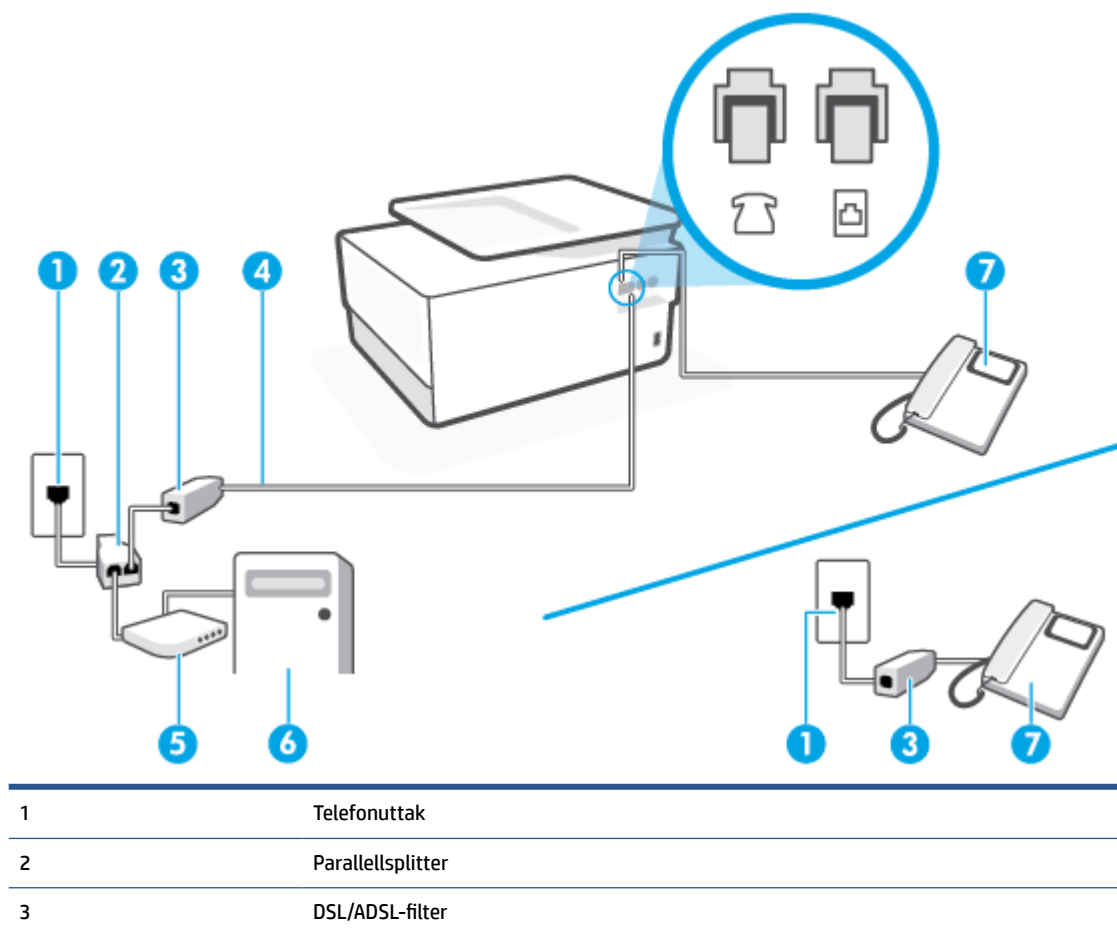

4	Bruk en telefonledning på minimum 26 AWG for å koble til ☒-porten på skriveren. Du må kanskje koble telefonledningen til en adapter for landet/regionen din.
5	DSL/ADSL-modem
6	Datamaskin.
7	Telefon

 **MERK:** Du må kjøpe en parallellsplitter. En parallellsplitter har én RJ-11-port på forsiden og to RJ-11-porter på baksiden. Ikke bruk en telefonsplitter med to linjer, en seriesplitter eller en parallellsplitter som har to RJ-11-porter på forsiden og en plugg på baksiden.

**Figur 8-10** Eksempel på parallellsplitter



### Slik konfigurerer du skriveren med et DSL/ADSL-modem på datamaskinen

1. Få et DSL-filtrer fra DSL-leverandøren.

 **MERK:** Telefoner i andre deler av huset/kontoret som deler nummer med DSL-tjenesten, må kobles til flere DSL-filtre. Hvis ikke vil du oppleve støy når du foretar taleanrop.

2. Koble den ene enden av telefonledningen til DSL-filtreret, og koble deretter den andre enden til porten som er merket ☒ på baksiden av skriveren.

 **MERK:** Du må kanskje koble telefonledningen til en adapter for landet/regionen din.

3. Hvis du har et parallelt telefonsystem, fjerner du den hvite pluggen fra porten ☒ på baksiden av skriveren, og deretter kobler du en telefon til denne porten.
4. Koble DSL-filtreret til parallellsplitteren.
5. Koble DSL-modemet til parallellsplitteren.
6. Koble parallellsplitteren til telefonens veggkontakt.
7. Kjør en fakstest.

Når telefonen ringer, svarer skriveren automatisk etter det antall ring som du angir i **Antall ring til svar**-innstillingen. Skriveren begynner å sende ut faksmottakstener til avsendermaskinen, og mottar faksen.

Hvis du får problemer med å konfigurere skriveren med tilleggsutstyret, kontakter du din lokale tjenesteleverandør for å få hjelp.

### Alternativ I: Delt tale- og fakslinje med en telefonsvarer

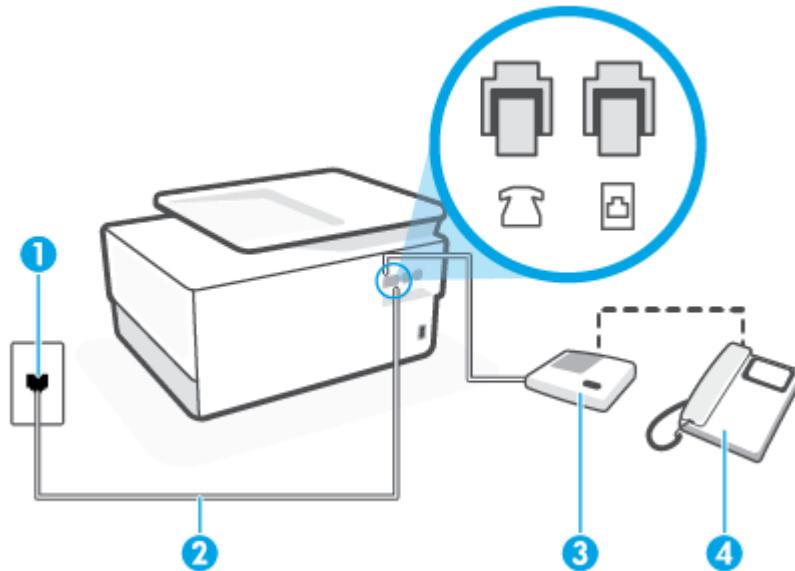

Hvis du mottar både tale- og faksanrop på det samme telefonnummeret og du også har en telefonsvarer som svarer på taleanrop på dette telefonnummeret, konfigurerer du skriveren som beskrevet i denne delen.

Figur 8-11 Skriveren sett bakfra



1	Telefonuttak
2	Bruk en telefonledning på minimum 26 AWG for å koble til ☎-porten på skriveren. Du må kanskje koble telefonledningen til en adapter for landet/regionen din.
3	Telefonsvarer.
4	Telefon (valgfri)

### Slik konfigurerer du skriveren med en delt tale-/fakslinje med telefonsvarer

1. Ta ut den hvite pluggen fra porten ☎ på baksiden av skriveren.
2. Koble telefonsvareren fra vegguttaket for telefonen, og koble den til porten ☎ på baksiden av skriveren.  
 **MERK:** Hvis du ikke kobler telefonsvareren direkte til skriveren, kan det hende fakksignaler fra en avsendermaskin registreres på telefonsvareren, og det kan hende du ikke kan motta fakser med skriveren.
3. Koble den ene enden av telefonledningen til uttaket og den andre enden til porten merket med ☎ på baksiden av skriveren.  
 **MERK:** Du må kanskje koble telefonledningen til en adapter for landet/regionen din.
4. (Valgfritt) Hvis telefonsvareren ikke har en innebygd telefon, kan det hende at du vil koble en telefon til "OUT"-porten på baksiden av telefonsvareren.  
 **MERK:** Hvis det ikke er mulig å koble en ekstern telefon til telefonsvareren, kan du kjøpe en parallellsplitter (også kalt en kopler) for å koble både telefonsvareren og telefonen til skriveren. Du kan bruke vanlige telefonledninger til dette.
5. Slå på **Autosvar**-innstillingen.
6. Sett telefonsvareren til å svare etter få antall ring.

7. Endre **Antall ring til svar**-innstillingen på skriveren til maksimalt antall ringesignaler som støttes av skriveren. (Det maksimale antallet ring varierer fra land til land.)
8. Kjør en fakstest.

Når telefonen ringer, svarer telefonsvareren etter det antall ring du har angitt og spiller av meldingen du har spilt inn. Skriveren overvåker anropet mens dette skjer ved å "lytte" etter fakstoner. Hvis det oppdages innkommende fakstoner, vil skriveren svare med faksmottakstoner og motta faksen. Hvis skriveren ikke oppdager noen fakstoner, vil den stoppe overvåkingen av linjen og telefonsvareren kan ta opp en talemelding.

Hvis du får problemer med å konfigurere skriveren med tilleggsutstyret, kontakter du din lokale tjenesteleverandør for å få hjelp.

## Alternativ J: Delt tale- og fakslinje med et datamaskinmodem og en telefonsvarer

Hvis du mottar både tale- og faksanrop på det samme telefonnummeret, og du også har tilkoblet et datamaskinmodem og en telefonsvarer på denne telefonlinjen, setter du opp skriveren som beskrevet i denne delen.

---

 **MERK:** Fordi datamaskinmodemet deler telefonlinjen med skriveren, kan du ikke bruke både datamaskinmodemet og skriveren samtidig. Du kan for eksempel ikke bruke skriveren til faksing mens du bruker datamaskinmodemet til å sende e-post eller koble til Internett.

---

- [Delt tale- og fakslinje med et datamaskinmodem og en telefonsvarer](#)
- [Delt tale- og fakslinje med et DSL/ADSL-modem og en telefonsvarer](#)

## Delt tale- og fakslinje med et datamaskinmodem og en telefonsvarer

Du kan sette opp skriveren med datamaskinen på to forskjellige måter, avhengig av antall telefonporter på datamaskinen. Kontroller datamaskinen før du begynner for å se om den har én eller to telefonporter.

---

 **MERK:** Hvis datamaskinen bare har én telefonport, må du kjøpe en parallellsplitter (også kalt en kobling), som vist på tegningen. (En parallellsplitter har én RJ-11-port på forsiden og to RJ-11-porter på baksiden. Ikke bruk en telefonsplitter med to linjer, en seriesplitter eller en parallellsplitter som har to RJ-11-porter på forsiden og en plugg på baksiden.)

---

**Figur 8-12** Eksempel på parallellsplitter



Figur 8-13 Skriveren sett bakfra

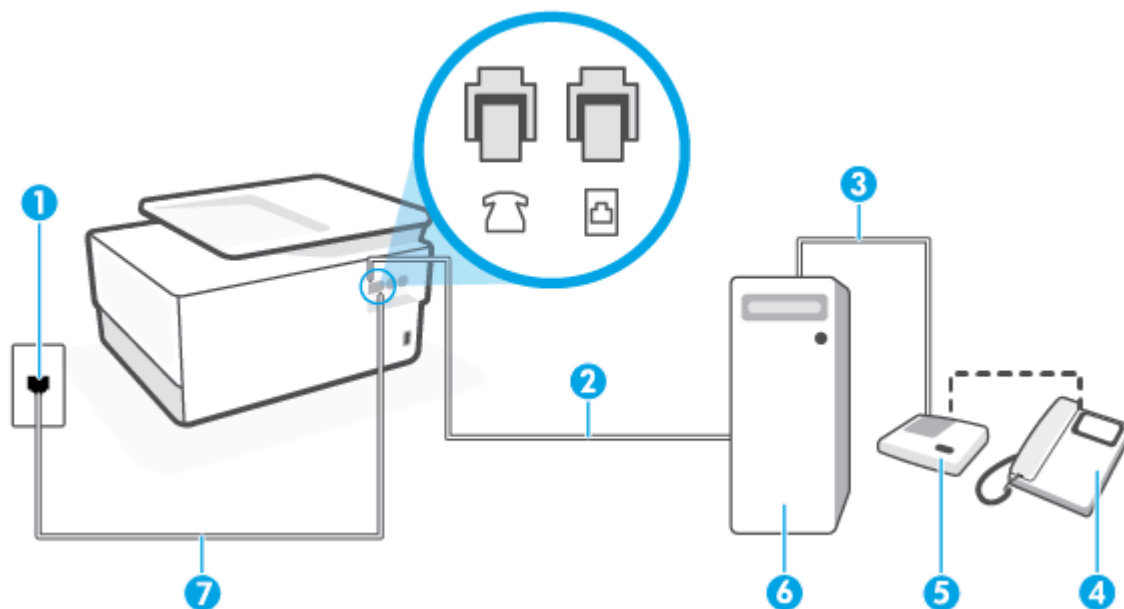

1	Telefonuttak
2	"IN"-port for telefon på datamaskinen
3	"OUT"-port for telefon på datamaskinen
4	Telefon (valgfri)
5	Telefonsvarer.
6	Datamaskin med modem
7	Bruk en telefonledning på minimum 26 AWG for å koble til ☎-porten på skriveren. Du må kanskje koble telefonledningen til en adapter for landet/regionen din.

### Slik konfigurerer du skriveren på samme telefonlinje som en datamaskin med to telefonporter

1. Ta ut den hvite pluggen fra porten ☎ på baksiden av skriveren.
  2. Finn telefonledningen som er koblet fra baksiden av datamaskinen (datamodemet) til telefonkontakten. Koble fra ledningen fra telefonkontakten og koble den til porten på baksiden av skriveren som er merket ☎.
  3. Koble telefonsvareren fra telefonuttaket og koble den til porten som er merket "OUT" på baksiden av datamaskinen (datamaskinens modem).
  4. Koble den ene enden av telefonledningen til uttaket og den andre enden til porten merket med ☎ på baksiden av skriveren.
-  **MERK:** Du må kanskje koble telefonledningen til en adapter for landet/regionen din.
5. (Valgfritt) Hvis telefonsvareren ikke har en innebygd telefon, kan det hende at du vil koble en telefon til "OUT"-porten på baksiden av telefonsvareren.



 **MERK:** Hvis det ikke er mulig å koble en ekstern telefon til telefonsvareren, kan du kjøpe en parallellsplitter (også kalt en kopler) for å koble både telefonsvareren og telefonen til skriveren. Du kan bruke vanlige telefonledninger til dette.

6. Hvis modemprogrammet er satt til å motta fakser til datamaskinen automatisk, deaktiverer du den innstillingen.

 **MERK:** Hvis du ikke deaktiverer innstillingen for automatisk faksmottak i modemprogramvaren, kan ikke skriveren motta fakser.

7. Slå på **Autosvar**-innstillingen.
8. Sett telefonsvareren til å svare etter få antall ring.
9. Endre **Antall ring til svar**-innstillingen på skriveren til maksimalt antall ring som støttes av produktet. (Det maksimale antallet ring varierer fra land til land.)
10. Kjør en fakstest.

Når telefonen ringer, svarer telefonsvareren etter det antall ring du har angitt og spiller av meldingen du har spilt inn. Skriveren overvåker anropet mens dette skjer ved å "lytte" etter fakstoner. Hvis det oppdages innkommende fakstoner, vil skriveren svare med faksmottakstoner og motta faksen. Hvis skriveren ikke oppdager noen fakstoner, vil den stoppe overvåkingen av linjen og telefonsvareren kan ta opp en talemelding.

Hvis du får problemer med å konfigurere skriveren med tilleggsutstyret, kontakter du din lokale tjenesteleverandør for å få hjelp.

### Delt tale- og fakslinje med et DSL/ADSL-modem og en telefonsvarer

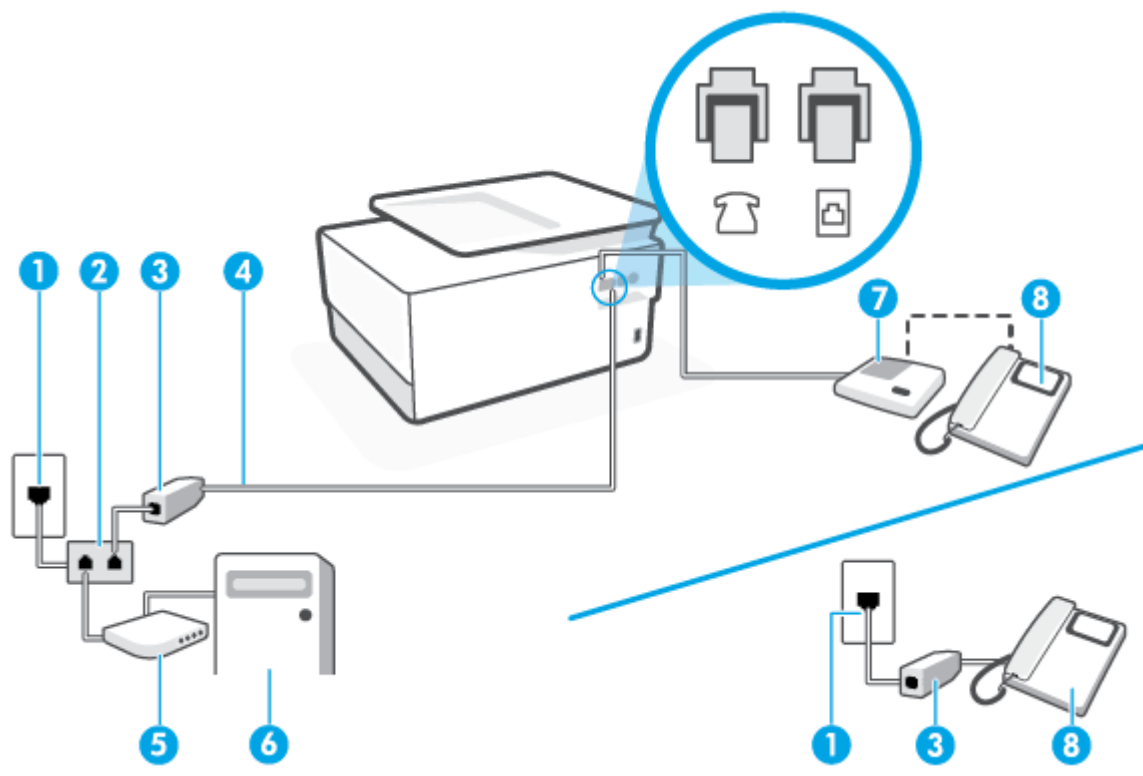

1

Telefonuttak

2	Parallellsplitter
3	DSL/ADSL-filter
4	Bruk en telefonledning på minimum 26 AWG for å koble til ☐-porten på skriveren. Du må kanskje koble telefonledningen til en adapter for landet/regionen din.
5	DSL/ADSL-modem
6	Datamaskin.
7	Telefonsvarer.
8	Telefon (valgfri)

 **MERK:** Du må kjøpe en parallellsplitter. En parallellsplitter har én RJ-11-port på forsiden og to RJ-11-porter på baksiden. Ikke bruk en telefonsplitter med to linjer, en seriesplitter eller en parallellsplitter som har to RJ-11-porter på forsiden og en plugg på baksiden.

**Figur 8-14** Eksempel på parallellsplitter



### Slik konfigurerer du skriveren med et DSL/ADSL-modem på datamaskinen

1. Få et DSL/ADSL-filter fra DSL/ADSL-leverandøren.

 **MERK:** Telefoner i andre deler av huset/kontoret som deler nummer med DSL/ADSL-tjenesten, må kobles til DSL/ADSL-filtre. Hvis ikke vil du oppleve støy når du foretar taleanrop.

2. Koble den ene enden av telefonledningen til DSL/ADSL-filteet, og koble deretter den andre enden til porten som er merket ☐ på baksiden av skriveren.

 **MERK:** Du må kanskje koble telefonledningen til en adapter for landet/regionen din.

3. Koble DSL/ADSL-filteet til parallellsplitteren.
4. Koble telefonsvareren fra vegguttaket for telefonen, og koble den til porten som er merket ☐, bak på skriveren.

 **MERK:** Hvis du ikke kobler telefonsvareren direkte til skriveren, kan det hende fakksignaler fra en avsendermaskin registreres på telefonsvareren, og det kan hende du ikke kan motta fakser med skriveren.

5. Koble DSL-modemet til parallellsplitteren.
6. Koble parallellsplitteren til telefonens veggkontakt.
7. Sett telefonsvareren til å svare etter få antall ring.
8. Endre **Antall ring til svar**-innstillingen på skriveren til maksimalt antall ringesignaler som støttes av skriveren.

 **MERK:** Maksimalt antall ring varierer etter land/region.

9. Kjør en fakstest.

Når telefonen ringer, svarer telefonsvareren etter det antall ring du har angitt og spiller av meldingen du har spilt inn. Skriveren overvåker anropet mens dette skjer ved å "lytte" etter fakstoner. Hvis det oppdages innkommende fakstoner, vil skriveren svare med faksmottakstoner og motta faksen. Hvis skriveren ikke oppdager noen fakstoner, vil den stoppe overvåkingen av linjen og telefonsvareren kan ta opp en talemelding.

Følg disse instruksjonene hvis telefonlinjen brukes til tale- og faksanrop og som tilkobling til DSL-modemet.

Hvis du får problemer med å konfigurere skriveren med tilleggsutstyret, kontakter du din lokale tjenesteleverandør for å få hjelp.

## Alternativ K: Delt tale- og fakslinje med et datamaskinmodem og talepost

Hvis du mottar både tale- og faksanrop på det samme telefonnummeret, bruker et datamaskinmodem på denne telefonlinjen og i tillegg abonnerer på en taleposttjeneste hos teleselskapet, konfigurerer du skriveren som beskrevet i denne delen.

---

 **MERK:** Du kan ikke motta fakser automatisk hvis du har en taleposttjeneste på samme telefonnummer som du bruker til faksanrop. Du må motta fakser manuelt. Det betyr at du må være tilstede for å kunne svare på innkommende faksanrop. Hvis du heller ønsker å motta fakser automatisk, kan du ta kontakt med teleselskapet ditt for å abonnere på en tjeneste for særskilt ringemønster eller få en separat telefonlinje for faksing.

---

Fordi datamaskinmodemet deler telefonlinjen med skriveren, kan du ikke bruke både datamaskinmodemet og skriveren samtidig. Du kan for eksempel ikke bruke skriveren til faksing hvis du bruker datamodemet til å sende e-post eller koble til Internett.

Du kan sette opp skriveren med datamaskinen på to forskjellige måter, avhengig av antall telefonporter på datamaskinen. Kontroller datamaskinen før du begynner for å se om den har én eller to telefonporter.

- Hvis datamaskinen bare har én telefonport, må du kjøpe en parallellsplitter (også kalt en kobling), som vist på tegningen. (En parallellsplitter har én RJ-11-port på forsiden og to RJ-11-porter på baksiden. Ikke bruk en telefonsplitter med to linjer, en seriesplitter eller en parallellsplitter som har to RJ-11-porter på forsiden og en plugg på baksiden.)

**Figur 8-15** Eksempel på parallellsplitter



- Hvis datamaskinen har to telefonporter, konfigurerer du skriveren på følgende måte:

**Figur 8-16** Skriveren sett bakfra

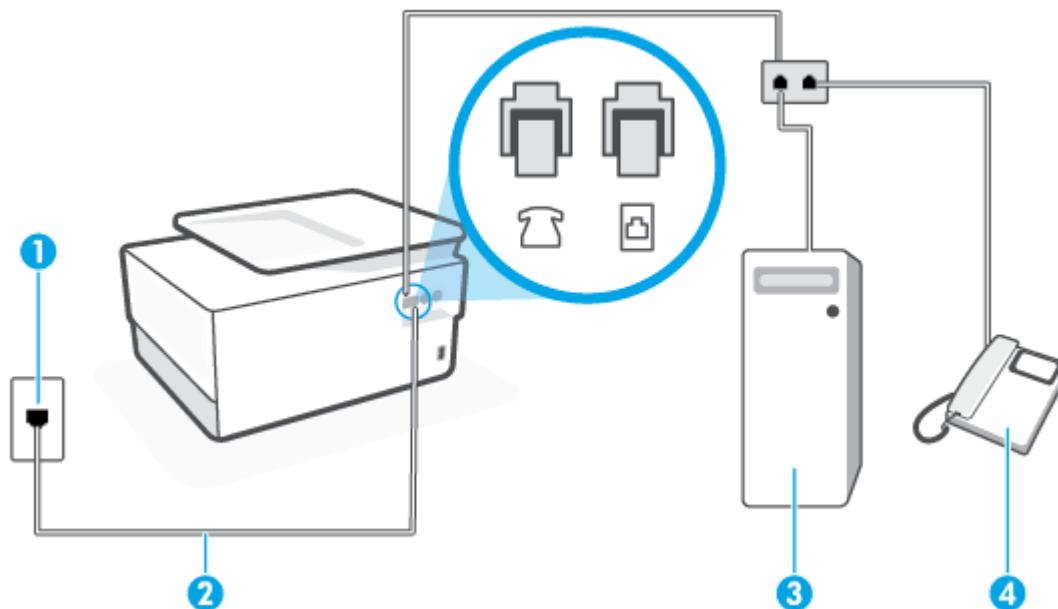

1	Telefonttakk
2	Bruk en telefonledning på minimum 26 AWG for å koble til ☐-porten på skriveren. Du må kanskje koble telefonledningen til en adapter for landet/regionen din.
3	Datamaskin med modem
4	Telefon

### Slik konfigurerer du skriveren på samme telefonlinje som en datamaskin med to telefonporter

1. Ta ut den hvite pluggen fra porten ☐ på baksiden av skriveren.
2. Finn telefonledningen som er koblet fra baksiden av datamaskinen (datamodemet) til telefonkontakten. Koble fra ledningen fra telefonkontakten og koble den til porten på baksiden av skriveren som er merket ☐.
3. Koble en telefon til "OUT"-porten på baksiden av datamodemet.
4. Koble den ene enden av telefonledningen til uttaket og den andre enden til porten merket med ☐ på baksiden av skriveren.

 **MERK:** Du må kanskje koble telefonledningen til en adapter for landet/regionen din.

5. Hvis modemprogrammet er satt til å motta fakser til datamaskinen automatisk, deaktiverer du den innstillingen.

 **MERK:** Hvis du ikke deaktiverer innstillingen for automatisk faksmottak i modemprogramvaren, kan ikke skriveren motta fakser.

6. Slå av **Autosvar**-innstillingen.
7. Kjør en fakstest.

Du må være til stede for å svare personlig på innkommende fakspanrop, ellers kan ikke skriveren motta fakser.

Hvis du får problemer med å konfigurere skriveren med tilleggsutstyret, kontakter du din lokale tjenesteleverandør for å få hjelp.

## Teste faksoppsettet

Du kan teste faksoppsettet for å kontrollere statusen til skriveren og forsikre deg om at det er riktig for faksing. Utfør denne testen når du er ferdig med å konfigurere skriveren for faksing. Testen gjør følgende:

- Tester faksmaskinvare
- Kontrollerer at riktig telefonledning er koblet til skriveren
- Kontrollerer at telefonledningen er satt inn i riktig port
- Sjekker om det er en summetone
- Sjekker om det er en aktiv telefonlinje
- Tester statusen for telefonlinjeforbindelsen

Skriveren skriver ut en rapport med resultatene av testen. Hvis testen mislykkes, se informasjonen på rapporten for å finne ut hvordan du kan løse problemet, og kjør testen på nytt.

### Slik tester du faksoppsettet via skriverens kontrollpanel

1. Konfigurer skriveren for faksing i henhold til instruksjonene for ditt bestemte hjemme- eller kontoroppsett.
2. Pass på at du har installert patroner og lagt i papir i full størrelse i innskuffen før du starter testen.
3. Fra toppen av skjermbildet berører eller sveiper du ned fra kategorien øverst for å åpne Dashboard, og deretter berører du  (**Oppsett**).
4. Berør **Faksoppsett**.
5. Berør **Verktøy** og deretter **Kjør fakstest**.

Skriveren viser statusen for testen på skjermen og skriver ut en rapport.

6. Se gjennom rapporten.
  - Hvis testen godkjennes og du fortsatt har problemer med å sende faks, sjekker du at faksinnstillingene i rapporten er riktig. En tom eller ugyldig faksinnstilling kan føre til problemer når du sender faks.
  - Hvis testen mislykkes, se rapporten for mer informasjon om hvordan du løser eventuelle problemer.

---

## 9 HP Digitale løsninger (Windows 7)

Skriveren har en samling med digitale løsninger som kan hjelpe deg med å forenkle og strømlinjeforme arbeidet ditt. Disse digitale løsningene omfatter følgende:

- HP Digital arkivering (inkludert Skann til nettverksmappe og Skann til e-post)
- HP Digital faks (inkludert Faks til nettverksmappe og Faks til e-post)

Denne delen inneholder følgende emner:

- [Hva er HPs digitale løsninger?](#)
- [Krav](#)
- [Konfigurere HPs digitale løsninger](#)
- [Bruke HPs digitale løsninger](#)

## Hva er HPs digitale løsninger?

HPs digitale løsninger er et sett verktøy som følger med denne skriveren, og som kan brukes til å forenkle og rasjonalisere arbeidet du gjør.

Denne delen inneholder følgende emner:

- [HP Digital arkivering](#)
- [HP Digital faks](#)

### HP Digital arkivering

HP Digital arkivering omfatter solide, vanlige skannefunksjoner, samt grunnleggende og varierte dokumentbehandlingsfunksjoner, for flere brukere via et nettverk. Med HP Digital arkivering kan du ganske enkelt stille deg ved skriveren, trykke på en knapp på skriverens kontrollpanel, og enten skanne dokumenter direkte til mapper på en datamaskin i nettverket eller dele dem med forretningspartnere som e-postvedlegg – uten å måtte gå via ekstra skanneprogramvare.

Skannede dokumenter kan sendes til en delt nettverksmappe, slik at enkeltpersoner eller grupper får tilgang til dem, eller til én eller flere e-postadresser for rask deling. I tillegg kan du konfigurere bestemte skanneinnstillinger for hvert skannemål for å sikre at det blir brukt best mulig innstillinger for hver enkelt oppgave.

### HP Digital faks

Med HP Digital faks kan du lagre innkommende fakser i svart-hvitt i en datamappe i nettverket for enkel deling og lagring, eller du kan videresende fakser via e-post. På den måten kan du motta viktige faksdokumenter fra hvor det måtte være, når du jobber utenfor kontoret.

I tillegg kan du slå av faksutskriftsfunksjonen helt - og spare penger på papir og blekk, samtidig som du bidrar til å redusere papirforbruket og avfallsmengden.

# Krav

Før du konfigurerer HPs digitale løsninger, må du kontrollere at du har følgende:

## For alle HPs digitale løsninger

- **En nettverksforbindelse**

Koble til skriveren ved hjelp av enten en trådløs tilkobling eller en Ethernet-kabel.



**MERK:** Hvis skriveren er tilkoblet via en USB-kabel, kan du skanne dokumenter til en datamaskin eller legge ved skanninger i e-postmeldinger ved å bruke HP-programvaren. Du finner mer informasjon i [Skann ved hjelp av HP-skriverprogramvare \(Windows 7\)](#). Du kan motta fakser til datamaskinen ved å bruke HP Digital faks. Du finner mer informasjon i [Motta fakser med HP Digital faks](#).

- **HP-programvaren**

HP anbefaler at du konfigurerer HPs digitale løsninger ved å bruke HP-programvaren.



**TIPS:** Hvis du vil konfigurere HPs digitale løsninger uten å installere HP-programvaren, kan du bruke skriverens innebygde webserver.

## For Skann til nettverksmappe, Faks til nettverksmappe

- **En aktiv nettverkstilkobling.** Du må være koblet til nettverket.

- **En eksisterende delt mappe i Windows (SMB)**

Se i dokumentasjonen for operativsystemet for informasjon om hvordan du finner navnet på datamaskinen.

- **Nettverksadressen til mappen**

På datamaskiner med Windows har nettverksadresser vanligvis dette formatet: \\mindatamaskin\delmappe

- **Navnet på datamaskinen der mappen befinner seg**

Se i dokumentasjonen for operativsystemet for informasjon om hvordan du finner navnet på datamaskinen.

- **Aktuelle rettigheter til den delte mappen**

Du må ha skrivetilgang til mappen.

- **Et brukernavn og passord for den delte mappen (hvis nødvendig)**

For eksempel Windows- eller Mac-brukernavnet og -passordet som brukes til å logge på nettverket.



**MERK:** HP Digital arkivering støtter ikke Active Directory.

## For Skann til e-post, Faks til e-post

- En gyldig e-postadresse
- Opplysninger om utgående SMTP-server
- En aktiv internett-tilkobling



Hvis du konfigurerer Skann til e-post eller Faks til e-post på en datamaskin som kjører Windows, kan oppsettsassistenten automatisk hente frem e-postinnstillingene fra følgende e-postprogrammer:

- Microsoft Outlook 2007-2016 (Windows 7, Windows 8/8.1 og Windows 10)

Hvis du ikke finner ditt e-postprogram i listen, kan du likevel konfigurere og bruke Skann til e-post og Faks til e-post så lenge e-postprogrammet oppfyller kravene som er angitt i denne delen.

## Konfigurere HPs digitale løsninger

Du kan konfigurere HP Digital Solutions ved hjelp av programvareveivisere som du kan åpne fra HPs skriverprogramvare (Windows).

 **TIPS:** Du kan også bruke skriverens innebygde webserver (EWS) for å konfigurere HPs digitale løsninger. Se [Innebygd webserver](#) hvis du vil vite mer om hvordan den innebygde webserveren fungerer.

 **MERK:** Hvis du bruker skriveren i et rent IPv6-nettverksmiljø, må du sette opp de digitale løsningene via den innebygde Web-serveren.

Denne delen inneholder følgende emner:

- [Konfigurere HP Digital arkivering](#)
- [Konfigurere HP Digital faks](#)

### Konfigurere HP Digital arkivering

Følg de aktuelle instruksjonene for å konfigurere HP Digital arkivering.

 **MERK:** Du kan også bruke disse trinnene til å endre innstillinger senere.

Denne delen inneholder følgende emner:

- [Konfigurere Skann til nettverksmappe](#)
- [Konfigurere Skann til e-post](#)

### Konfigurere Skann til nettverksmappe

Du kan konfigurere opptil ti målmapper for hver skriver.

 **MERK:** Før du kan bruke funksjonen Skann til nettverksmappe, må du opprette og konfigurere mappen du bruker, på en datamaskin tilknyttet nettverket. Du kan ikke opprette en mappe fra skriverens kontrollpanel. Kontroller at det er angitt lese- og skrivetilgang i innstillingene for mappen. Hvis du vil ha mer informasjon om hvordan du oppretter mapper i nettverket og angir mappeinnstillinger, kan du se i dokumentasjonen til operativsystemet.

Når Skann til nettverksmappe er konfigurert, lagrer HP-programvaren automatisk konfigurasjonene på skriveren.

#### Slik konfigurerer du Skann til nettverksmappe fra skriverprogramvaren (Windows)

1. Åpne HP-skriverprogramvaren. Du finner mer informasjon i [Åpne HP-skriverprogramvaren \(Windows\)](#).
2. Klikk på **Skann** under **Utskrift, skanning og faks**, og klikk deretter på **Veiviser for Skann til nettverksmappe**.

 **MERK:** Hvis alternativet **Skann til nettverks-mappe** ikke er tilgjengelig, kan du bruke innebygd webserver (EWS) til å konfigurere Skann til nettverks-mappe.

3. Følg veiledningen på skjermen.

---

 **MERK:** Når du har opprettet målmappene, kan du bruke skriverens innebygde webserver for å angi skannerinnstillingene for disse mappene. På det siste skjermbildet i veiviseren for skann til nettverksmappe må du kontrollere at det er merket av for **Start innebygd webserver ved fullføring**. Når du klikker på **Fullfør**, vises den innebygde webserveren i datamaskinens standardnettleser. Hvis du vil vite mer om innebygd webserver, kan du se [Innebygd webserver](#).

---

### Slik konfigurerer du Skann til nettverksmappe fra den innebygde webserveren (EWS)

1. Åpne den innebygde webserveren (EWS). Du finner mer informasjon i [Åpne den innebygde webserveren](#).
2. På **Hjem** -fanen klikker du på **Skann til nettverks-mappe**.
3. Klikk , og følg deretter instruksjonene på skjermen.

---

 **MERK:** Du kan tilpasse skanneinnstillingene for hver målmappe.

---

4. Når du har angitt den nødvendige informasjonen om nettverksmappen, klikker du på **Lagre og test** for å kontrollere at koblingen til nettverksmappen fungerer. Oppføringen legges til i **Nettverksmappeprofil**-tabellen.

### Konfigurerer Skann til e-post

Du kan bruke skriveren til å skanne dokumenter og sende dem til en eller flere e-postadresser som vedlegg – uten annen programvare for skanning. Du trenger ikke å skanne filer fra datamaskinen og legge dem ved i e-postmeldinger.

#### Angi profiler for utgående e-post

Konfigurer e-postadressen som vil vises i Fra-feltet i e-postmeldingen som sendes av skriveren. Du kan legge til opptil ti profiler for utgående e-post. Du kan bruke HP-programvaren som er installert på datamaskinen, til å opprette disse profilene.

#### Legge til e-postadresser i adresseboken

Administrere listen over personer du kan sende e-post til fra skriveren. Du kan legge til opptil 15 e-postadresser med tilhørende kontaktnavn. Du kan også opprette e-postgrupper. Du må bruke skriverens innebygde webserver eller skriverens kontrollpanel når du skal legge til e-postadressene.

#### Konfigurerer andre alternativer for e-post

Du kan konfigurere standardtekst for emnefeltet og brødteksten, som legges til alle e-postmeldinger som sendes fra skriveren. Du må bruke skriverens innebygde webserver (EWS) eller skriverens kontrollpanel når du skal konfigurere disse alternativene.

### Trinn 1: Konfigurerer profiler for utgående e-post

Gjennomfør følgende trinn i operativsystemet for å konfigurere den utgående e-postprofilen som skriveren skal bruke.

#### Slik konfigurerer du profil for utgående e-post fra skriverprogramvaren (Windows)

1. Åpne HP-skriverprogramvaren. Du finner mer informasjon i [Åpne HP-skriverprogramvaren \(Windows\)](#).
2. Klikk på **Utskrift, skanning og faks**, og klikk deretter på **Skann**.
3. Klikk på **Skann til e-post-veiviseren**.

---

 **MERK:** Hvis alternativet **Skann til E-postveiviser** ikke er tilgjengelig, kan du bruke innebygd webserver (EWS) til å konfigurere profil for utgående e-post.

---

4. Klikk på **Ny**, og følg instruksjonene på skjermen.



 **MERK:** Når du har konfigurert profilen for utgående e-post, kan du bruke skriverens innebygde webserver for å legge til flere profiler for utgående e-post, legge til e-postadresser i adresseboken og konfigurere andre alternativer for e-post. Hvis du vil åpne den innebygde webserveren automatisk, merker du av **Start innebygd webserver ved fullføring**-boksen på det siste skjermbildet i veiviseren for skanning til e-post. Når du klikker på **Fullfør**, vises den innebygde webserveren i datamaskinens standardnettleser. Hvis du vil vite mer om innebygd webserver, kan du se [Innebygd webserver](#).

---

### Slik konfigurerer du profil for utgående e-post fra den innebygde webserveren (EWS)

1. Åpne den innebygde webserveren (EWS). Du finner mer informasjon i [Innebygd webserver](#).
2. På **Hjem**-fanen klikker du på **Skann til e-post**.
3. Klikk , og følg deretter instruksjonene på skjermen.
4. Når du har angitt nødvendig informasjon om innstillinger for utgående e-post, klikker du på **Lagre og test** for å kontrollere at utgående e-post fungerer som det skal. Oppføringen legges til tabellen over **Profiler for utgående e-post**.

### Trinn 2: Legge til e-postadresser i adresseboken

1. Åpne den innebygde webserveren (EWS). Du finner mer informasjon i [Innebygd webserver](#).
2. I **Skann**-fanen klikker du på **Adressebok**, og klikker deretter på **Kontakter**.
3. Klikk  for å legge til en enkelt e-postadresse.  
– eller –  
Klikk  for å opprette en liste for e-postdistribusjon.

 **MERK:** Før du kan opprette en liste for e-postdistribusjon må du på forhånd ha lagt til minst én e-postadresse til adresseboken.

---

4. Følg veiledningen på skjermen. Oppføringen legges til i tabellen **Kontakter lagret på skriver**.

 **MERK:** Kontaktnavn vises på skriverens kontrollpanel og i e-postprogrammet.

---

### Trinn 3: Konfigurere andre alternativer for e-post

Fullfør følgende trinn for å konfigurere andre alternativer for e-post (f.eks. konfigurere standardtekst for emnefeltet og brødteksten, som legges til alle e-postmeldinger som sendes fra skriveren, og skanneinnstillinger som brukes når e-post sendes fra skriveren):

1. Åpne den innebygde webserveren (EWS). Du finner mer informasjon i [Innebygd webserver](#).
2. På **Skann**-fanen klikker du på **Skann til e-post** og klikker deretter på **E-postalternativer**.
3. Endre ønskede innstillinger, og klikk på **Bruk**.

## Konfigurere HP Digital faks

Med HP Digital faks kan skriveren automatisk motta fakser og lagre dem direkte i en nettverksmappe (Faks til nettverksmappe) eller videresende dem som e-postvedlegg (Faks til e-post).

---

 **MERK:** Du kan konfigurere HP Digital faks til å bruke enten Faks til nettverksmappe eller Faks til e-post. Du kan bruke begge blekkpatronene samtidig.

---

Mottatte fakser lagres som TIFF- (Tagged Image File Format) eller PDF-filer.

---

 **MERK:** HP Digital Fax støtter kun mottak av fakser i svart-hvitt. Fakser i farger skrives ut i stedet for å lagres.

---

### Slik konfigurerer du HP Digital faks fra skriverprogramvaren (Windows)

1. Åpne HP-skriverprogramvaren. Du finner mer informasjon i [Åpne HP-skriverprogramvaren \(Windows\)](#).
2. Klikk på **Utskrift, skanning og faks**, og klikk deretter på **Faks**.
3. Klikk på **Veiviser for digitalt faksoppsett**.
4. Følg veiledningen på skjermen.

---

 **MERK:** Når du har konfigurert HP Digital faks, kan du bruke skriverens innebygde webserver (EWS) for å redigere innstillingene for HP Digital faks. Hvis du vil åpne den innebygde webserveren automatisk, merker du av **Start innebygd webserver ved fullføring**-boksen på det siste skjermbildet i konfigureringsveiviseren for digitalfaks. Når du klikker på **Fullfør**, vises den innebygde webserveren i datamaskinens standardnettleser. For å finne mer informasjon om EWS, se [Innebygd webserver](#).

---

### Slik konfigurerer du HP Digital faks fra den innebygde webserveren (EWS)

1. Åpne den innebygde webserveren (EWS). Du finner mer informasjon i [Innebygd webserver](#).
2. På **Hjem**-fanen klikker du på **HP Digital faks**.
3. Klikk på **Konfigurer** fra enten **Digital Faks til nettverksmappestatus** eller **Digital faks til e-poststatus**, og følg deretter instruksjonene på skjermen.
4. Når du har angitt nødvendig informasjon, klikker du på **Lagre og test** for å kontrollere at konfigureringen fungerer.

## Bruke HPs digitale løsninger

Følg de aktuelle instruksjonene for å bruke HPs digitale løsninger som er tilgjengelig med skriveren.

### Bruke HP Skann til nettverksmappe





1. Legg originalen med utskriftssiden ned på skannerglasset, eller med utskriftssiden opp i dokumentmateren. Hvis du vil vite mer, kan du se [Legge en original på skannerglassplaten](#) eller [Legge en original i dokumentmateren](#).
2. Berør **Skann** og deretter **Nettverksmappe**.
3. På kontrollpanelskjermen velger du det navnet som svarer til mappen du vil bruke.
4. Skriv inn PIN-kode hvis du får beskjed om det.
5. Endre eventuelle skanneinnstillinger og trykk deretter på **Send**.



**MERK:** Tilkoblingen kan ta noe tid avhengig av trafikk i nettverket og tilkoblingshastigheten.

### Bruke Skann til e-post

#### Skanne et dokument eller fotografi som du vil sende som e-post fra kontrollpanelet

1. Legg originalen med utskriftssiden ned på skannerglasset, eller med utskriftssiden opp i dokumentmateren.
2. Berør **Skann** på startskjermbildet, og berør deretter **E-post**.
3. Bekreft at e-postkontoen du vil bruke og trykk på **Fortsett**.  
  
Hvis du vil endre e-postkonto, berører du  og velger e-postkontoen du vil bruke. Deretter trykker du på **Fortsett**.
4. Skriv inn mottakerens e-postadressen i **Til**-feltet.  
  
Eller berør , velg e-postkontoen du vil sende til og berør deretter **Fortsett**.
5. Skriv e-postemne i **Emne**-feltet.
6. Berør  hvis du ønsker å forhåndsvisne skannede bilder eller dokumenter.  
  
Berør  for å endre innstillinger.
7. Berør **Send**.
8. Berør **Fullfør** når skanningen er ferdig. Eller berør **Legg til side** for å legge til en side.



**MERK:** Tilkoblingen kan ta noe tid avhengig av trafikk i nettverket og tilkoblingshastigheten.

### Bruke HP Digital faks

Når du har konfigurert HP Digital faks, blir alle innkommende fakser i svart-hvitt som standard skrevet ut og deretter lagret på det angitte målet - enten nettverksmappen eller en e-postadresse som du har angitt:

- Hvis du bruker Faks til nettverksmappe, skjer denne prosessen i bakgrunnen. HP Digital faks gir ikke melding når det lagres fakser i nettverksmappen.
- Hvis du bruker faksing til e-post, og e-postprogrammet er konfigurert til å melde fra når det kommer nye e-postmeldinger i innboksen, kan du se når det kommer nye fakser.

---

# 10 Administrere blekkpatronene

Du oppnår best mulig utskriftskvalitet på skriveren hvis du utfører noen enkle vedlikeholdsprosedyrer.

---

 **TIPS:** Hvis du har problemer med å kopiere dokumentene, kan du gå til [Utskriftsproblemer](#).

---

- [Informasjon om patroner og skrivehodet](#)
- [Noe fargeblekk brukes selv om du kun skriver ut med svart blekk](#)
- [Kontrollere de beregnede blekknivåene](#)
- [Bytte ut patronene](#)
- [Bestille patroner](#)
- [Oppbevare utskriftsrekvisita](#)
- [Lagring av anonym bruksinformasjon](#)
- [Informasjon om blekkpatrongaranti](#)



## Informasjon om patroner og skrivehodet

Følgende tips gjør det enklere å vedlikeholde HP-patronene og opprettholde en stabil utskriftskvalitet.

- Veiledningen i denne håndboken gjelder bytte av patroner, ikke førstegangsinstallering.
- Oppbevar alle patroner i den opprinnelige, forseglede pakningen til de skal brukes.
- Pass på at du slår av skriveren riktig. Du finner mer informasjon i [Slå av skriveren](#).
- Oppbevar patronene i romtemperatur (15 til 35 °C).
- Ikke rengjør skrivehodet hvis det ikke er nødvendig. Det er sløsing med blekk og blekkpatronene får kortere levetid.
- Håndter patronene forsiktig. Misting i gulvet, støt eller røff behandling under installering kan føre til midlertidige utskriftsproblemer.
- Hvis du skal transportere skriveren, gjør du følgende for å unngå blekklekkasje fra skriveren eller annen skade på skriveren.
  - Husk å slå av skriveren ved å trykke på  (Av/på-knappen). Vent til skriveren er ferdig med å arbeide (ikke lenger lager lyd) før du trekker ut strømledningen.
  - Pass på at du lar patronene stå i.
  - Skriveren må transporteres riktig vei. Det må ikke plasseres på siden, baksiden, fronten eller toppen.
- Skriveren er ikke designet for å bruke kontinuerlige blekksystemer. For å fortsette utskriften, fjerner du det kontinuerlige blekksystemet og installerer originale HP (eller kompatible) blekkpatroner.
- Denne skriveren er designet for at blekkpatronene skal brukes til de går tomme. Fylling av blekkpatroner før de går tomme kan føre til at skriveren mislykkes. Hvis dette skjer, må du sette i en ny patron (enten en ekte HP-patron eller annen kompatibel patron) før du kan fortsette utskriften.
- Hvis du har en HP+ skriver, må du bruke originale HP-patroner. Hvis du installerer ikke-originale HP-patroner eller etterfylte patroner, vil ikke skriveren kunne skrive ut.

---

 **FORSIKTIG:** HP anbefaler at du erstatter eventuelle manglende blekkpatroner så raskt som mulig for å unngå problemer med utskriftskvaliteten, sløsing av blekk eller skader på blekksystemet. Du må aldri slå av skriveren hvis det mangler patroner.

---

## Noe fargeblekk brukes selv om du kun skriver ut med svart blekk

Blekk brukes på mange måter i utskriftsprosessen på blekkstråleskriveren. Blekk i blekkpatronen brukes generelt til å skrive ut dokumenter, bilder og annet materiale av denne typen. Men noe blekk blir brukt til å vedlikeholde skriverhodet; noe blekk blir liggende igjen; og noe blekk fordamper. Gå til [www.hp.com/go/learnaboutsupplies](http://www.hp.com/go/learnaboutsupplies), og klikk på **HP Ink** for å få mer informasjon om blekkforbruk. (Det kan være nødvendig å velge land/region ved å bruke **Velg land**-knappen på siden.)

# Kontrollere de beregnede blekknivåene

Du kan kontrollere det anslåtte blekknivået fra skriverprogramvaren eller skriverens kontrollpanel.

## Slik sjekker du de beregnede blekknivåene fra skriverens frontpanel

- ▲ Fra skriverens kontrollpanel berører eller sveiper du ned kategorien øverst på skjermbildet for å åpne Dashboard, og berører  (**Blekk**) for å sjekke de estimerte blekknivåene.

---

 **MERK:** Varsler og indikatorer om blekknivå viser bare anslag for planleggingsformål. Når du ser et varsel om lite blekk, bør du ha en ny patron tilgjengelig for å unngå mulige utskriftsforsinkelser. Du trenger ikke å skifte ut blekkpatronene før du blir bedt om det.

 **MERK:** Hvis du har satt inn en etterfylt eller reprodusert blekkpatron, eller hvis en patron har vært brukt i en annen skriver, kan blekknivåindikatoren være unøyaktig eller utilgjengelig.

 **MERK:** Blekk fra patronene brukes på en rekke forskjellige måter i utskriftsprosessen, inkludert i initialiseringsprosessen, som klargjør skriveren og patronene for utskrift, og under service av skrivehodet, som holder dysene rene slik at blekket flyter jevnt. Noe overskuddsblekk vil også være igjen i patronen etter at den er brukt. Du finner mer informasjon i [www.hp.com/go/inkusage](http://www.hp.com/go/inkusage).

---

## Bytte ut patronene

 **MERK:** Se [HPs resirkuleringsprogram for Inkjet-rekvisita](#) for informasjon om resirkulering av brukte blekkrekvisita.

Hvis du ikke allerede har erstatningspatroner til skriveren, kan du se [Bestille patroner](#).

 **MERK:** Noen deler av HP-nettstedet er i dag bare tilgjengelig på engelsk.

 **MERK:** Ikke alle blekkpatroner er tilgjengelige i alle land/regioner.

 **FORSIKTIG:** HP anbefaler at du erstatter eventuelle manglende blekkpatroner så raskt som mulig for å unngå problemer med utskriftskvaliteten, sløsing av blekk eller skader på blekksystemet. Du må aldri slå av skriveren hvis det mangler patroner.

### Slik bytter du ut blekkpatronene

1. Kontroller at skriveren er slått på.
2. Åpne dekselet foran.

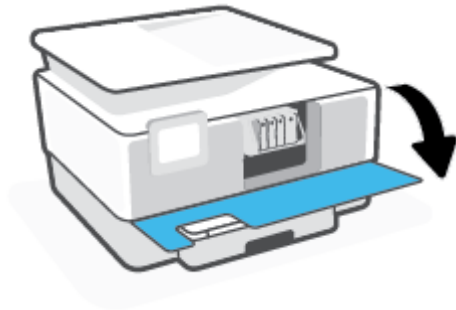

3. Åpne blekkpatrondekselet.

 **MERK:** Vent til blekkpatronvognen står stille før du fortsetter.



4. Trykk foran på patronen for å løse den ut, og ta den deretter ut av sporet.

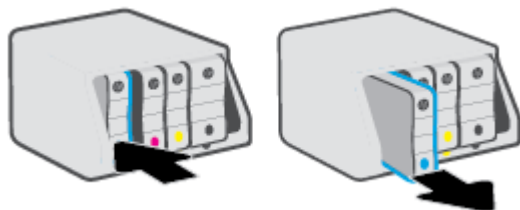

5. Ta den nye patronen ut av emballasjen.
6. Bruk de fargekodede bokstavene som hjelp, og skyv patronen inn i det tomme sporet til den sitter godt i sporet.

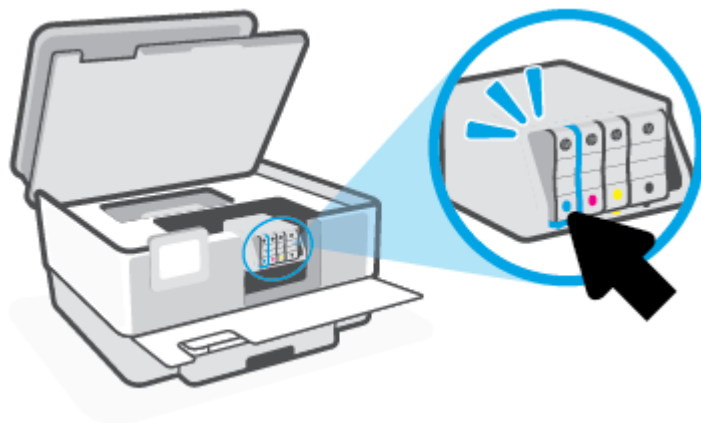

Sørg for at de fargekodede bokstavene på patronene matcher bokstavene på spore.

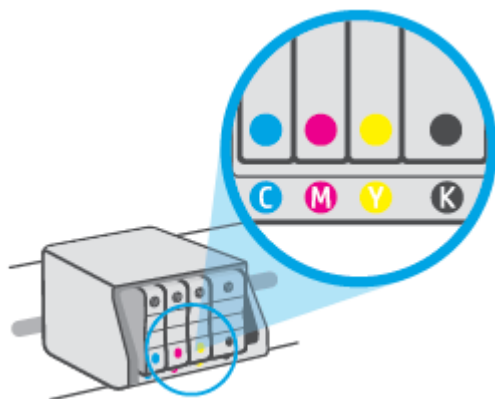

7. Gjenta punktene 3 til og med 5 for hver blekkpatron du skal bytte ut.

8. Lukk blekkpatrondekselet.



9. Lukk frontdekselet.

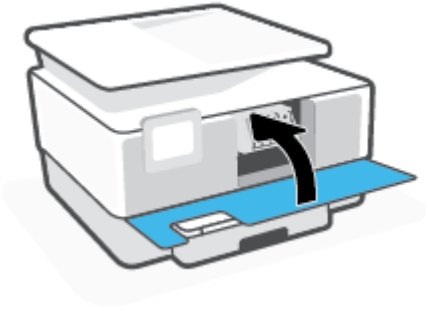

## Bestille patroner

Hvis du vil bestille patroner, kan du gå til [www.hp.com](http://www.hp.com). (Noen deler av HPs nettsted er i dag bare tilgjengelig på engelsk.) Elektronisk bestilling av blekkpatroner støttes ikke i alle land eller regioner. Mange land har imidlertid informasjon om hvordan du bestiller per telefon, finner en lokal butikk og skriver ut en handleliste. Du kan også gå til [www.hp.com/buy/supplies](http://www.hp.com/buy/supplies)-siden for å finne informasjon om kjøp av HP-produkter i ditt land.

Bruk bare erstatningspatroner som har samme patronnummer som patronen du bytter ut. Du finner patronnummeret på følgende steder:

- I den innebygde webserveren klikker du på kategorien **Verktøy** og deretter **Nivåmåler for blekk** under **Produktinformasjon**. Du finner mer informasjon i [Innebygd webserver](#).
- På skriverstatusrapporten (se [Forstå skriverrapporter](#)).
- På etiketten på patronen du skifter ut.
- På en etikett inne i skriveren. Åpne patrondekselet for å finne etiketten.



**MERK:** **Oppsettpatronen** som følger med skriveren, selges ikke separat.

## Oppbevare utskriftsrekvisita

Du kan la patroner stå i skriveren i lengre tid. For å sikre optimal patrontilstand må du imidlertid passe på å slå av skriveren på riktig måte når den ikke er i bruk.

Du finner mer informasjon i [Slå av skriveren](#).



## Lagring av anonym bruksinformasjon

HP-patronene som brukes med denne skriveren, inneholder en minnebrikke som hjelper til med driften av skriveren. Denne minnebrikken lagrer også et begrenset sett med anonym informasjon om bruken av skriveren, som kan inkludere: Antall sider som er skrevet ut med patronen, sidedekningen, hyppigheten av utskrift og utskriftsmodusene som er brukt.

Denne informasjonen hjelper HP med å lage fremtidige skrivere som tilfredsstiller kundenes utskriftsbehov. Dataene som samles inn fra patronminnebrikken, inneholder ikke informasjon som kan brukes til å identifisere en kunde eller bruker av patronen eller skriveren.

HP samler inn et utvalg av minnebrikkene fra patronene som returneres til HPs gratis retur- og gjenvinningsprogram (HP Planet Partners: [www.hp.com/recycle](http://www.hp.com/recycle)). Minnebrikkene fra dette utvalget leses og studeres med det formålet å forbedre fremtidige HP-skrivere. HP-partnere som hjelper til med gjenvinning av denne patronen, kan også ha tilgang til disse dataene.

Alle tredjeparter som tar hånd om patronen, kan ha tilgang til den anonyme informasjonen på minnebrikken. Hvis du ikke ønsker å gi tilgang til denne informasjonen, kan du gjøre brikken ubrukelig. Men hvis du gjør brikken ubrukelig, kan ikke patronen brukes i en HP-skriver.

Hvis du ikke ønsker å gi denne anonyme informasjonen, kan du gjøre informasjonen utilgjengelig ved å slå av minnebrikkens mulighet til å samle inn informasjon om bruk av skriveren.

### Slik deaktiverer du funksjonen

1. Fra skriverens kontrollpanel berører eller sveiper du ned kategorien øverst på skjermbildet for å åpne Dashboard, og berører **Oppsett** (⚙️).
2. Berør **Innstillinger** og **Lagre anonym bruksinformasjon** for å slå av.

---

 **MERK:** Hvis du vil aktivere funksjonen for innsamling av bruksinformasjon, gjenoppretter du fabrikkstandardene. Se [Gjenopprette de opprinnelige fabrikkinnstillingene](#) hvis du vil vite mer om gjenoppretting av standardverdier.

 **MERK:** Du kan fortsette å bruke patronen i HP-skriveren selv om du deaktiverer minnebrikkens mulighet til å samle inn informasjon om bruk av skriveren.

---

## Informasjon om blekkpatrongaranti

Garantien for HP-blekkpatronen gjelder når patronen er brukt i den angitte HP-utskriftsenheten. Denne garantien dekker ikke HP-blekkpatroner som er etterfylt, bearbeidet, endret, anvendt feilaktig eller manipulert.

I garantiperioden er patronen dekket så lenge HP-blekket ikke er brukt opp og utløpsdatoen for garantien ikke er nådd. Utløpsdatoen for garantien, i formatet ÅÅÅÅ/MM, finnes på patronen slik:

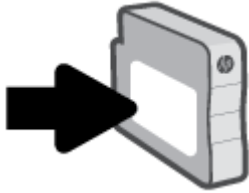

For mer informasjon om begrenset garanti for rekvisita, kan du gå til [www.hp.com/go/learnaboutsupplies](http://www.hp.com/go/learnaboutsupplies) og gå til nettstedets garanti-del.

---

# 11 Løse et problem

Informasjonen i foregående kapittel foreslår løsninger på vanlige problemer. Hvis skriveren ikke virker riktig og disse forslagene ikke løste problemet, kan du prøve en av støttetjenestene som er oppført i [HPs kundestøtte](#), for å få hjelp.

- [Få hjelp fra HP Smart-appen](#)
- [Få hjelp fra skriverens kontrollpanel](#)
- [Få hjelp i denne veiledningen](#)
- [Forstå skriverrapporter](#)
- [Løs problemer med webtjenester](#)
- [Vedlikeholde skriveren](#)
- [Gjenopprette de opprinnelige fabrikkinnstillingene](#)
- [HPs kundestøtte](#)

## Få hjelp fra HP Smart-appen

Med HP Smart-appen får du varslinger om skriverproblemer (papirstopp osv.), koblinger til innhold i hjelp, og alternativer for å kontakte brukerstøtte for mer hjelp.

## Få hjelp fra skriverens kontrollpanel

Du kan bruke skriverens hjelpeemner til å lære mer om skriveren. Noen hjelpeemner har animasjoner som leder deg gjennom prosedyrer, for eksempel legge i papir.

For å få tilgang til Hjelp-menyen fra hjemskjermbildet eller kontekstavhengig hjelp for et skjermbilde, berør  på skriverens kontrollpanel.

## Få hjelp i denne veiledningen

Denne delen inneholder følgende emner:

- [Problemer med papirstopp og papirmating](#)
- [Utskriftsproblemer](#)
- [Problemer med kopiering og skanning](#)
- [Faksproblemer](#)
- [Nettverks- og tilkoblingsproblemer](#)
- [Problemer med skrivermaskinvaren](#)

### Problemer med papirstopp og papirmating

Hva vil du gjøre?

- [Fjerne fastkjørt papir](#)
- [Løsne fastkjørt patronvogn](#)
- [Lær hvordan du unngår papirstopp](#)
- [Løse problemer med papirmating](#)

#### Fjerne fastkjørt papir

Papirstopp kan oppstå flere steder inne i skriveren.

**⚠ FORSIKTIG:** Du bør fjerne fastkjørt papir så raskt som mulig for å hindre mulig skade på skrivehodet.

#### Slik fjerner du fastkjørt papir fra innskuffen

1. Trykk og hold de to knappene på begge sider av utskuffen for å flytte utskuffen fra skriveren.

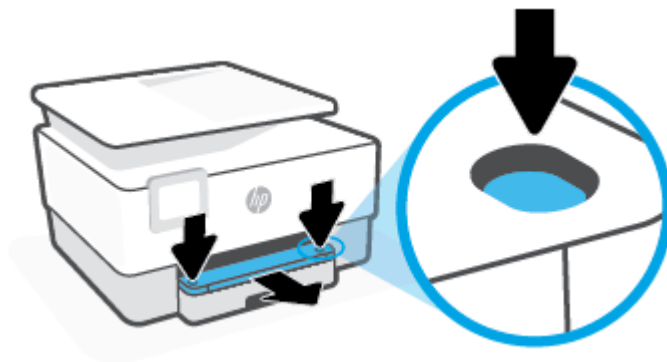

2. Fjern innskuffen ved å trekke den helt ut av skriveren.



3. Sjekk innskuffområdet under skriveren. Fjernet det fastkjørte papiret.

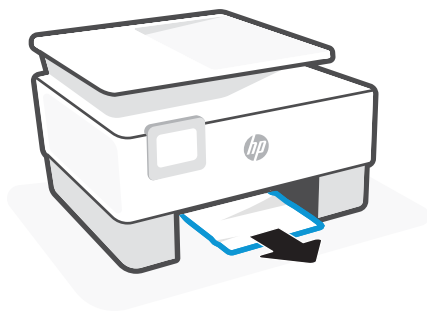

4. Skyv innskuffen tilbake til den smekker på plass.

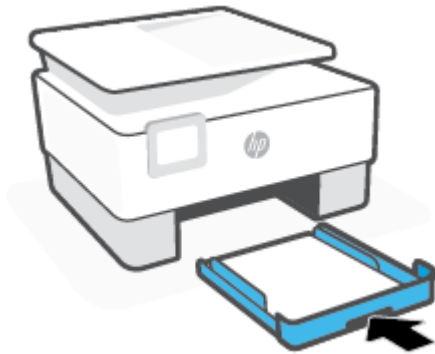

5. Sett innskuffen tilbake i skriveren.



## Slik fjerner du fastkjørt papir fra utskriftssonen

1. Åpne dekselet foran.

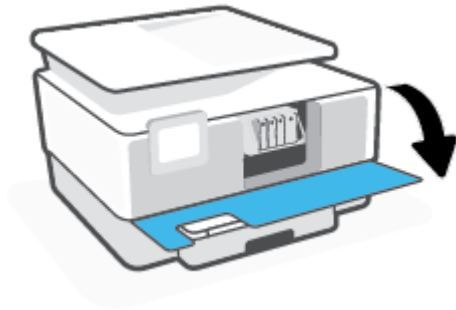

2. Åpne blekkpatrondekselet.

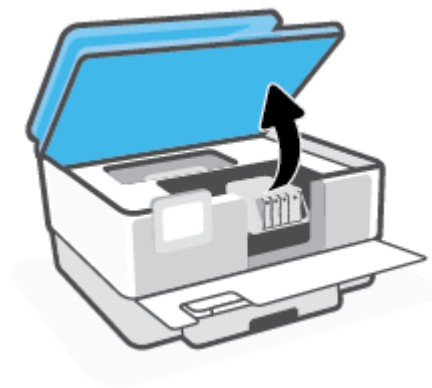

3. Hvis blekkpatronvognen ikke er blokkert, flytter du blekkpatronvognen helt til venstre i skriveren og fjerner papiret som har satt seg fast.

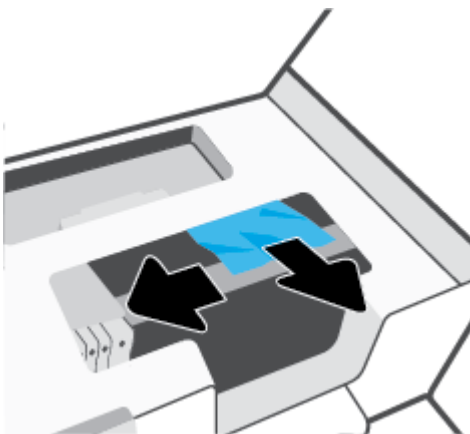

4. Hvis det er nødvendig, flytter du vognen helt til høyre i skriveren og fjerner eventuelt fastkjørt papir eller avrevne papirbiter.



5. Løft opp håndtaket på papirbanedekselet, og ta av dekkelet.

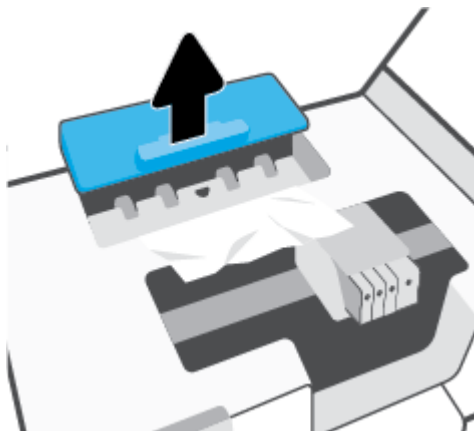

6. Finn eventuelt fastkjørt papir inne i skriveren, grip det med begge hender og dra det mot deg.

**⚠️ FORSIKTIG:** Hvis papiret revner når du fjerner det fra valsene, kontrollerer du valsene og hjulene for å se om det finnes papirrester inne i skriveren.

Hvis du ikke fjerner alle papirrester fra skriveren, er det stor sannsynlighet for at mer papir kjører seg fast.

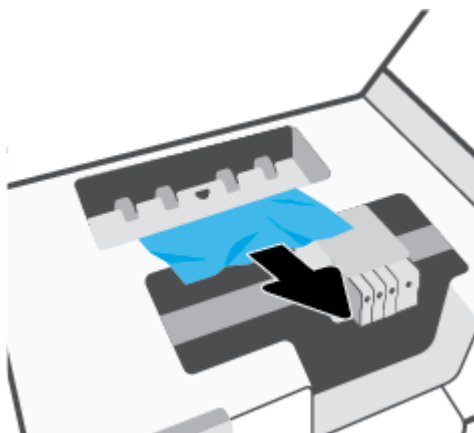

7. Sett på plass papirbanedekselet, og pass på at det klikker på plass.

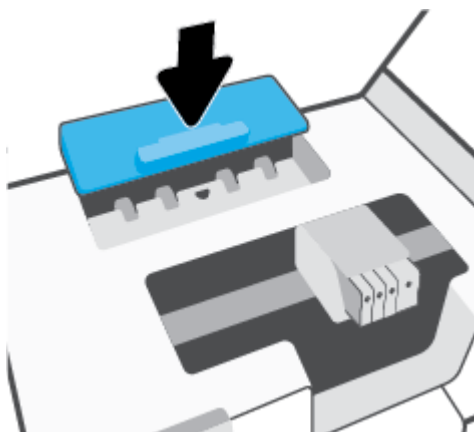

8. Lukk blekkpatrondekslet.



9. Lukk frontdekslet.

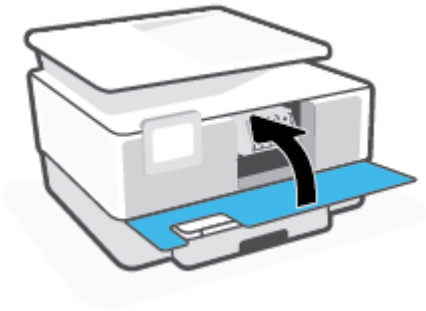

**Slik fjerner du fastkjørt papir fra dokumentmateren**

1. Løft dekslet på dokumentmateren.

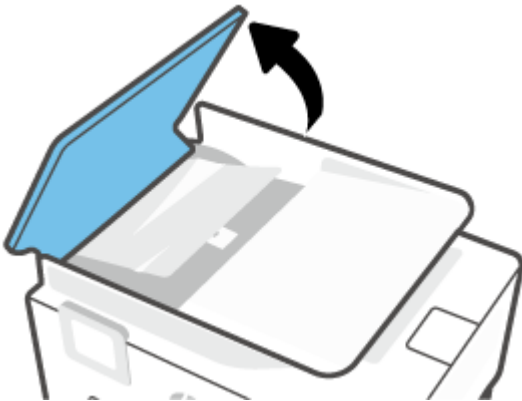

2. Trekk fastkjørt papir forsiktig ut av valsene.



3. Løft dokumentmaterfliken fra siden.



4. Trekk fastkjørt papir forsiktig ut under valsene.



5. Lukk dokumentmaterfliken.



6. Lukk dekselet til dokumentmateren, til det smetter på plass.

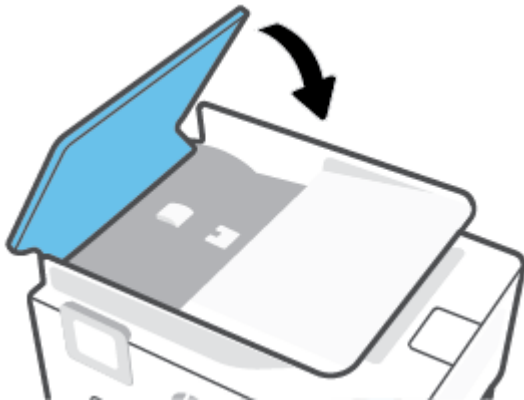

7. Løft opp dokumentmaterskuffen.



8. Fjern fastkjørt papir fra under skuffen.



9. Sett ned dokumentmaterskuffen.



## Løsne fastkjørt patronvogn

Fjern eventuelle gjenstander, for eksempel papir, som blokkerer blekkpatronvognen.

 **MERK:** Ikke verktøy eller andre objekter til å fjerne fastkjørt papir. Utvis alltid forsiktighet når du fjerner fastkjørt papir fra innsiden av skriveren.

## Lær hvordan du unngår papirstopp

Følg disse retningslinjene for å unngå papirstopp.

- Fjern utskrevet papir fra utskuffen ofte.
- Forsikre deg om at du skriver ut med papir som ikke er krøllet, brettet eller ødelagt.
- Unngå krøllete eller skrukkete papir ved å oppbevare alt ubrukt papir flatt i en pose som kan lukkes.
- Ikke bruk papir som er for tykt eller for tynt for skriveren.
- Kontroller at skuffene er riktig fylt og ikke for fulle. Hvis du vil vite mer, kan du se [Legge i papir](#).
- Kontroller at papiret i innskuffen ligger flatt, og at kantene ikke er bøyd eller revet.
- Ikke legg for mye papir i dokumentmaterskuffen. Du finner informasjon om maksimalt antall ark som tillates i dokumentmateren, i [Spesifikasjoner](#).
- Ikke bland forskjellige papirtyper og -størrelser i innskuffen. Hele papirbunken i innskuffen må være av samme type og størrelse.
- Juster papirbreddeskinnene i innskuffen slik at de ligger tett inntil papiret. Kontroller at papirbreddeskinnene ikke bøyer papiret i innskuffen.

- Juster papirlengdeskinnen i innskuffen, slik at den ligger tett inntil papiret. Kontroller at papirlengdeskinnen ikke bøyer papiret i innskuffen.
- Ikke tving papiret for langt inn i innskuffen.
- Hvis du skriver ut på begge sider av papiret, bør du ikke skrive ut svært mettede bilder på tynt papir.
- Bruk papirtyper som anbefales for skriveren.
- Hvis skriveren er i ferd med å gå tom for papir, lar du den gå tom, og fyller deretter på igjen med papir. Ikke legg i papir mens skriveren skriver ut.
- Når du fjerner innskuffen, anbefales det å ta skuffen helt ut av skriveren, for å sjekke at det ikke sitter fast noe papir på baksiden av skuffen. Du må kanskje sjekke åpningen i skriveren der brettet var, og stikke hånden inn i åpningen for å fjerne eventuelt papir.

## Løse problemer med papirmating

Hvilken type problem har du?

- **Papiret mates ikke inn fra en skuff**
  - Kontroller at det er lagt papir i papirskuffen. Du finner mer informasjon i [Legge i papir](#). Luft papiret før du legger det i.
  - Kontroller at papirbreddeskinnene er satt til riktige merker i skuffen for papirstørrelsen du bruker. Kontroller også at papirskinnene ligger inntil papirbunken, men ikke for tett.
  - Kontroller at papirbunken er på linje med de riktige strekene for papirstørrelse i bunnen av skuffen, og at den ikke overstiger høydemarkeringen, indikert av ett eller flere merker, på siden av papirbreddeskinnen.
  - Kontroller at papiret i skuffen ikke er krummet. Bøy papiret i motsatt retning av krummingen, slik at det blir rett.
- **Sidene forskyves**
  - Kontroller at papiret i innskuffen er justert etter papirbreddeskinnene. Hvis det er nødvendig, drar du ut innskuffen fra skriveren og legger i papiret på nytt. Kontroller at papirskinnene er riktig justert.
  - Du må ikke legge papir i skriveren mens skriveren skriver ut.
  - Kontroller at bakdekselet er stengt.
- **Flere sider mates inn om gangen**
  - Kontroller at papirbreddeskinnene er satt til riktige merker i skuffen for papirstørrelsen du bruker. Kontroller også at papirbreddeskinnene ligger inntil papirbunken, men ikke for tett.
  - Kontroller at papirbunken er på linje med de riktige strekene for papirstørrelse i bunnen av skuffen, og at den ikke overstiger høydemarkeringen, indikert av ett eller flere merker, på siden av papirbreddeskinnen.
  - Kontroller at det ikke er lagt for mye papir i skuffen.
  - Bruk papir fra HP for å oppnå optimal ytelse og effektivitet.

## Utskriftsproblemer

Hva vil du gjøre?

- [Fiks problemer med HP+ skrivere som ikke skriver ut](#)
- [Løse problemer med at en side ikke skrives ut \(kan ikke skrive ut\)](#)
- [Løse problemer med utskriftskvaliteten](#)

### Fiks problemer med HP+ skrivere som ikke skriver ut

Hvis HP+ skriveren ikke skriver ut, kontrollerer du om den er koblet til internett og at du bruker HP Originale patroner.

HP+ skrivere må være koblet til internett over Wi-Fi eller Ethernet for å fungere. Skriveren kan av og til bli koblet fra internett (for eksempel ved strømbrytning, nettverks- eller ruterproblemer eller når du slår av skriveren når den ikke er i bruk). Du vil kanskje kunne skrive ut et begrenset antall sider mens skriveren er frakoblet, men det er viktig at du kobler til skriveren igjen slik at du kan fortsette å skrive ut.

Sørg også for at du har installert originale HP-patroner. Originale HP-kassetter produseres og selges av HP i offisiell HP-emballasje. HP+-skrivere krever originale HP-kassetter. Hvis ikke-original HP-rekvisita, eller etterfylte kassetter blir installert, vil ikke HP+-skrivere fungere som forventet.

### Løse problemer med at en side ikke skrives ut (kan ikke skrive ut)

#### Slik løser du utskriftsproblemer

Kontroller at skriveren er slått på og at det er papir i skuffen. Hvis du fremdeles ikke kan skrive ut, prøver du følgende i rekkefølge:

1. Se etter feilmeldinger på skriverskjermen og enhetsskjermen, og løs dem ved å følge instruksjonene på skjermen.
2. Hvis du har en HP+ skriver, bekrefter du at skriveren er tilkoblet internett og at originale HP-patroner er installert. HP+ skrivere vil ikke skrive ut i frakoblet tilstand eller hvis ikke-originale HP-patroner eller etterfylte patroner er installert.
3. Hvis datamaskinen er koblet til skriveren med en USB-kabel, kobler du fra USB-kabelen og kobler den til igjen. Hvis datamaskinen er koblet til skriveren med en trådløs tilkobling, kontrollerer du at tilkoblingen virker.
4. Kontroller at skriveren ikke er stanset midlertidig eller frakoblet.

#### Slik kontrollerer du at skriveren ikke er i stanset midlertidig eller frakoblet

- a. Gjør ett av følgende, avhengig av operativsystemet:

- Windows 10: Fra Windows **Start**-menyen, velg **Windows-system** fra app-listen. Velg **Kontrollpanel**, og klikk deretter på **Vis enheter og skrivere** under menyen **Maskinvare og lyd**.
  - **Windows 8.1** og **Windows 8**: Pek eller trykk i øvre, høyre hjørne av skjermen for å åpne perlelinjen, klikk på **Innstillinger**-ikonet, klikk eller trykk på **Kontrollpanel** og klikk eller trykk på **Vis enheter og skrivere**.
  - **Windows 7**: På **Start**-menyen i Windows klikker du på **Enheter og skrivere**.
- b. Dobbeltklikk på ikonet for skriveren eller høyreklikk på ikonet for skriveren, og velg **Se hva som skrives ut** for å åpne utskriftskøen.
- c. På **Skriver**-menyen må du kontrollere at det ikke er en hake ved siden av **Stans utskrift midlertidig** eller **Bruk skriver frakoblet**.
- d. Hvis du har gjort endringer, prøver du å skrive ut igjen.
5. Kontroller at skriveren er angitt som standardskriver.

#### Slik kontrollerer du at skriveren er angitt som standardskriver

- a. Gjør ett av følgende, avhengig av operativsystemet:
- Windows 10: Fra Windows **Start**-menyen, velg **Windows-system** fra app-listen. Velg **Kontrollpanel**, og klikk deretter på **Vis enheter og skrivere** under menyen **Maskinvare og lyd**.
  - **Windows 8.1** og **Windows 8**: Pek eller trykk i øvre, høyre hjørne av skjermen for å åpne perlelinjen, klikk på **Innstillinger**-ikonet, klikk eller trykk på **Kontrollpanel** og klikk eller trykk på **Vis enheter og skrivere**.
  - **Windows 7**: På **Start**-menyen i Windows klikker du på **Enheter og skrivere**.
  - **macOS**: Velg **Systempreferanser** fra Apple-menyen, og klikk deretter på **Skrivere og skannere**.
- b. Kontroller at riktig skriver er angitt som standardskriver.  
Standardskriveren har et avkrysningsmerke i en svart eller grønn sirkel ved siden av.
- c. Hvis feil skriver er angitt som standardskriver, høyreklikker du på riktig skriver og velger **Angi som standardskriver**.
- d. Prøv å bruke skriveren igjen.
6. Start utskriftsjobben på nytt slik at skriveren kan svare på utskriftsjobber som står fast i utskriftskøen.

#### Slik starter du utskriftstjenesten på nytt

- a. Gjør ett av følgende, avhengig av operativsystemet:

##### Windows 10

- i. Fra Windows **Start**-meny, velg **Windows administrative verktøy** fra app-listen, og velg deretter **Tjenester**.
- ii. Høyreklikk på **Print Spooler** og klikk på **Egenskaper**.



- iii. I kategorien **Generelt**, ved siden av **Oppstartstype**, må du kontrollere at **Automatisk** er valgt.
- iv. Hvis tjenesten ikke kjører allerede, klikker du på **Tjenestestatus, Start** og deretter på **OK**.

### Windows 8.1 og Windows 8

- i. Pek eller trykk i øverste høyre hjørne av skjermen for å åpne Perler-feltet, og klikk deretter på **Innstillinger**-ikonet.
- ii. Klikk eller trykk på **Kontrollpanel**, og klikk eller trykk på **System og sikkerhet**.
- iii. Klikk eller trykk på **Administrative verktøy**, og dobbeltklikk eller dobbelttrykk på **Tjenester**.
- iv. Høyreklikk eller berør og hold på **Print Spooler** og klikk på **Egenskaper**.
- v. I kategorien **Generelt**, ved siden av **Oppstartstype**, må du kontrollere at **Automatisk** er valgt.
- vi. Hvis tjenesten ikke kjører allerede, klikker eller trykker du på **Start** under **Tjenestestatus**, og deretter på **OK**.

### Windows 7

- i. På **Start**-menyen i Windows klikker du på **Kontrollpanel, System og sikkerhet** og så på **Administrative verktøy**.
  - ii. Dobbeltklikk på **Tjenester**.
  - iii. Høyreklikk på **Print Spooler** og klikk på **Egenskaper**.
  - iv. I kategorien **Generelt**, ved siden av **Oppstartstype**, må du kontrollere at **Automatisk** er valgt.
  - v. Hvis tjenesten ikke kjører allerede, klikker du på **Tjenestestatus, Start** og deretter på **OK**.
- b. Kontroller at riktig skriver er angitt som standardskriver.  
Standardskriveren har et avkrysningsmerke i en svart eller grønn sirkel ved siden av.
- c. Hvis feil skriver er angitt som standardskriver, høyreklikker du på riktig skriver og velger **Angi som standardskriver**.
  - d. Prøv å bruke skriveren igjen.
7. Start datamaskinen på nytt.
8. Tøm utskriftskøen.

### Slik tømmer du utskriftskøen

- a. Gjør ett av følgende, avhengig av operativsystemet:
  - Windows 10: Fra Windows **Start**-menyen, velg **Windows-system** fra app-listen. Velg **Kontrollpanel**, og klikk deretter på **Vis enheter og skrivere** under menyen **Maskinvare og lyd**.
  - **Windows 8.1 og Windows 8**: Pek eller trykk i øvre, høyre hjørne av skjermen for å åpne perlelinjen, klikk på **Innstillinger**-ikonet, klikk eller trykk på **Kontrollpanel** og klikk eller trykk på **Vis enheter og skrivere**.

- **Windows 7:** På **Start**-menyen i Windows klikker du på **Enheter og skrivere**.
  - **macOS:** Velg **Systempreferanser** fra Apple-menyen, og klikk deretter på **Skrivere og skannere**.
- b. Fjern utskriftsjobber fra køen:
- **Windows:** Dobbeltklikk på ikonet for din skriver for å åpne utskriftskøen. På Skriver-menyen klikker du på **Avbryt alle** dokumenter eller **Fjern utskriftsdokument**. Klikk deretter på **Ja** for å bekrefte.
  - **macOS:** Velg skriveren, og klikk deretter på **Åpne utskriftskø**. Klikk på X ved siden av hver utskriftsjobb for å fjerne den fra køen.
- c. Hvis det fremdeles er dokumenter i køen, starter du datamaskinen på nytt og forsøker å skrive ut igjen.
- d. Kontroller utskriftskøen igjen for å forsikre deg om at den er tom, og forsøk å skrive ut på nytt.

### Slik kontrollerer du strømtilkoblingen og tilbakestiller skriveren

1. Kontroller at strømkabelen er koblet skikkelig til skriveren.

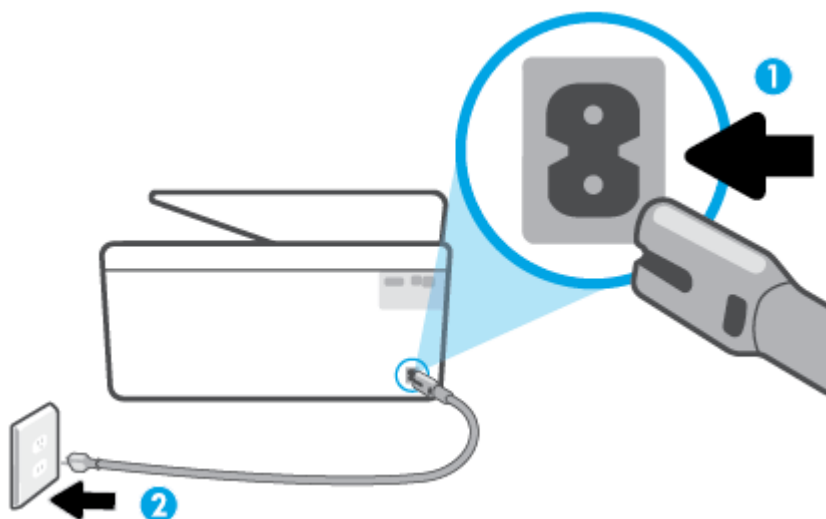

- |   |                               |
|---|-------------------------------|
| 1 | Strømtilkobling til skriveren |
| 2 | Tilkobling til en stikkontakt |

2. Se på Av/på-knappen på skriveren. Hvis den ikke er tent, er skriveren slått av. Trykk på Av/på-knappen for å slå på skriveren.



**MERK:** Hvis skriveren ikke får strøm, kobler du det til en annen stikkontakt.

3. Med skriveren slått på kobler du fra strømledningen på baksiden av skriveren.
4. Trekk ut strømledningen fra vegguttaket.
5. Vent i minst 15 sekunder.
6. Koble strømledningen til vegguttaket igjen.

7. Koble til strømledningen på baksiden av skriveren.
8. Hvis skriveren ikke slår seg på av seg selv, trykker du på Av/på-knappen på skriveren for å slå den på.
9. Forsøk å bruke skriveren igjen.

## Løse problemer med utskriftskvaliteten

 **MERK:** For å unngå problemer med utskriftskvaliteten må du alltid slå av skriveren med Av/på-knppen og vente til Av/på-lampen slukker før du trekker ut kontakten eller slår av strømskinnen. Det gir skriveren tid til å flytte patronene til beskyttet posisjon slik at de ikke tørker ut.

### Forbedre utskriftskvaliteten(Windows)

1. Kontroller at du bruker originale HP-patroner.
2. Kontroller skriverprogramvaren for å forsikre deg om at du har valgt riktig papirtype fra **Medier**-listen og utskriftskvalitet fra **Kvalitetsinnstillinger**-listen.
  - I skriverprogramvare klikker du på **Skriv, skann, faks** og deretter på **Angi innstillinger** for å åpne skriveregenskapene.
3. Kontroller de beregnede blekknivåene for å finne ut om det er lite blekk i patronene. Du finner mer informasjon i [Kontrollere de beregnede blekknivåene](#). Hvis det er lite blekk i patronene, bør du vurdere å bytte dem ut.
4. Juster skrivehodet.

#### Justere skriverhodet fra skriverprogramvare

 **MERK:** Ved å justere skrivehodet sikrer du et resultat av høy kvalitet. Skrivehodet trenger ikke justeres når patroner byttes ut.

- a. Legg ubrukt vanlig hvitt papir med Letter- eller A4-størrelse i innskuffen.
  - b. Åpne HP-skriverprogramvaren. Du finner mer informasjon i [Åpne HP-skriverprogramvaren \(Windows\)](#).
  - c. I skriverprogramvare klikker du på **Skriv, skann, faks** og deretter på **Vedlikeholde skriveren** for å åpne **Skriververktøykasse**.
  - d. I **Skriververktøykasse** klikker du på **Juster skrivehoder** under fliken **Enhetstjenester**. Skriveren skriver ut en justeringside.
5. Skriv ut en diagnostikkside hvis det ikke er lite blekk igjen i patronene.

#### Slik skriver du ut en diagnostikkside fra skriverprogramvare

- a. Legg ubrukt vanlig hvitt papir med Letter-, A4- eller Legal-størrelse i innskuffen.
- b. Åpne HP-skriverprogramvaren. Du finner mer informasjon i [Åpne HP-skriverprogramvaren \(Windows\)](#).
- c. I skriverprogramvare klikker du på **Skriv, skann, faks** og deretter på **Vedlikeholde skriveren** for å åpne skriververktøykassen.
- d. Klikk på **Skriv ut diagnostikkinformasjon** i kategorien **Enhetsrapporter** for å skrive ut en diagnostikkside.

6. Se på de blå, magenta, gule og svarte boksene på diagnostikksiden. Hvis du ser striper i de fargede feltene og det svarte feltet, eller hvis det ikke er blekk i deler av feltene, kjører du automatisk rengjøring av skrivehodet.

#### Slik rengjør du skrivehodet fra skriverprogramvare

- a. Legg ubrukt vanlig hvitt papir med Letter-, A4- eller Legal-størrelse i innskuffen.
  - b. Åpne HP-skriverprogramvaren. Du finner mer informasjon i [Åpne HP-skriverprogramvaren \(Windows\)](#).
  - c. I skriverprogramvare klikker du på **Skriv, skann, faks** og deretter på **Vedlikeholde skriveren** for å åpne **Skriververktøykasse**.
  - d. Klikk på **Rengjør skrivehoder** i kategorien **Enhets tjenester**. Følg veiledningen på skjermen.
7. Hvis rengjøring av skrivehodet ikke løser problemet, tar du kontakt med HPs kundestøtte. Gå til [hp.com/support](http://hp.com/support). På dette nettstedet finner du informasjon og verktøy som kan hjelpe deg med å løse mange vanlige problemer. Hvis du blir bedt om det, velger du land/region og klikker på **Alle HP-kontakter** hvis du vil ha informasjon om hvordan du kontakter teknisk kundestøtte.

#### Forbedre utskriftskvaliteten fra skriverveskjermen

1. Kontroller at du bruker originale HP-patroner.
2. Kontroller at du har valgt riktig papirtype og utskriftskvalitet.
3. Kontroller de beregnede blekknivåene for å finne ut om det er lite blekk i patronene. Du finner mer informasjon i [Kontrollere de beregnede blekknivåene](#). Hvis det er lite blekk i patronene, bør du vurdere å bytte dem ut.
4. Juster skrivehodet.

#### Slik justerer du skrivehodet fra skriverveskjermen

- a. Legg ubrukt vanlig hvitt papir med Letter-, A4- eller Legal-størrelse i innskuffen.
  - b. Fra skriverens kontrollpanel berører eller sveiper du ned kategorien øverst på skjermbildet for å åpne Dashboard, og berører **Oppsett** (⚙️).
  - c. Berør **Skrivervedlikehold**, berør **Juster skrivehode** og følg instruksjonene på skjermen.
5. Skriv ut en diagnostikkside hvis det ikke er lite blekk igjen i patronene.

#### Slik skriver du ut en diagnostikkside fra skriverveskjermen

- a. Legg ubrukt vanlig hvitt papir med Letter-, A4- eller Legal-størrelse i innskuffen.
  - b. Fra skriverens kontrollpanel berører eller sveiper du ned kategorien øverst på skjermbildet for å åpne Dashboard, og berører **Oppsett** (⚙️).
  - c. Berør **Rapporter**.
  - d. Berør **Utskriftskvalitetsrapport**.
6. Se på de blå, magenta, gule og svarte boksene på diagnostikksiden. Hvis du ser striper i de fargede feltene og det svarte feltet, eller hvis det ikke er blekk i deler av feltene, kjører du automatisk rengjøring av skrivehodet.

### Slik rengjør du skrivehodet fra skriverveskjermen

- a. Legg ubrukt vanlig hvitt papir med Letter-, A4- eller Legal-størrelse i innskuffen.
  - b. Fra skriverens kontrollpanel berører eller sveiper du ned kategorien øverst på skjermbildet for å åpne Dashboard, og berører **Oppsett** (⚙️).
  - c. Berør **Skrivervedlikehold**, velg **Rens skrivehode** og følg instruksjonene på skjermen.
7. Hvis rengjøring av skrivehodet ikke løser problemet, tar du kontakt med HPs kundestøtte. Gå til [hp.com/support](http://hp.com/support). På dette nettstedet finner du informasjon og verktøy som kan hjelpe deg med å løse mange vanlige problemer. Hvis du blir bedt om det, velger du land/region og klikker på **Alle HP-kontakter** hvis du vil ha informasjon om hvordan du kontakter teknisk kundestøtte.

## Problemer med kopiering og skanning

Velg ett av følgende problemløsningsalternativer.

- Løs problemene dine med kopiering og skanning med et verktøy fra HP nettbasert problemløsning.
- Bruk [HP Print and Scan Doctor](#) (kun Windows) for å diagnostisere og løse problemer automatisk.



**MERK:** Det er ikke sikkert at HP Print and Scan Doctor og HPs nettbaserte veivisere for problemløsning er tilgjengelige på alle språk.

Se [Tips for vellykket kopiering og skanning](#) for mer informasjon.

## Faksproblemer

Kjør først fakstestrappporten for å se om det er et problem med faksoppsettet. Hvis testen godkjennes og du fortsatt har problemer med faksing, sjekker du faksinnstillingene i rapporten for å forsikre deg om at innstillingene er riktige.

### Kjøre fakstesten

Du kan teste faksoppsettet for å kontrollere statusen til skriveren og forsikre deg om at det er riktig for faksing. Denne testen må bare utføres etter at du har fullført faksoppsettet på skriveren. Testen gjør følgende:

- Tester faksmaskinvaren
- Kontrollerer at riktig telefonledning er koblet til skriveren
- Kontrollerer at telefonledningen er satt inn i riktig port
- Sjekker om det er en summetone
- Tester statusen for telefonlinjeforbindelsen
- Sjekker om det er en aktiv telefonlinje

## Slik tester du faksoppsettet via skriverens kontrollpanel

1. Konfigurer skriveren for faksing i henhold til instruksjonene for ditt bestemte hjemme- eller kontoroppsett.
2. Pass på at du har installert blekkpatroner og lagt i papir i full størrelse i innskuffen før du starter testen.
3. På **Faks**-skjermen flikker du mot høyre og berører **Oppsett**, berører **Oppsettveiviser** og følger instruksjonene på skjermen.

Skriveren viser statusen for testen på skjermen og skriver ut en rapport.

4. Se gjennom rapporten.
  - Hvis fakstesten mislyktes, ser du gjennom løsningene nedenfor.
  - Hvis testen godkjennes og du fortsatt har problemer med å fakse, sjekker du at faksinnstillingene i rapporten er riktig. Du kan også bruke HPs problemløsningsveiviser på nettet.

## Hva du kan gjøre hvis fakstesten mislyktes

Hvis du kjører en fakstest og den mislykkes, finner du informasjon i rapporten om grunnleggende feil. Hvis du vil ha mer detaljert informasjon, ser du i rapporten hvilken del av testen som mislyktes, og går til riktig emne i dette avsnittet for å finne mulige løsninger.

### Faksmaskinvaretest mislyktes

- Slå av skriveren ved å trykke på  (Av/på-knappen) på skriverens venstre side foran og koble fra strømledningen på baksiden av skriveren. Etter noen sekunder kan du koble til strømledningen igjen og slå på skriveren. Kjør testen på nytt. Hvis testen mislykkes igjen, leser du videre i problemløsningsinformasjonen i denne delen.
- Prøv å sende eller motta en testfaks. Hvis du kan sende eller motta en faks på riktig måte, er det kanskje ikke noe problem.
- Hvis du kjører testen fra **Veiviser for faksoppsett** (Windows), må du forsikre deg om at enheten ikke er opptatt med en annen oppgave, for eksempel faksmottak eller kopiering. Se om det er en melding på skjermen om at skriveren er opptatt. Hvis den er opptatt, venter du til den er ferdig og uvirksom før du kjører testen.
- Bruk av telefonsplitter kan forårsake faksproblemer. (En splitter er en kontakt for to ledninger som settes i en veggkontakt for telefon.) Forsøk å fjerne splitteren og koble skriveren direkte til telefonuttaket.

Når du har løst alle problemene, utfører du fakstesten på nytt for å kontrollere at skriveren går gjennom testen og er klar for faksing. Hvis **Test av faksmaskinvare** fortsatt mislykkes og du har problemer med faksing, kan du kontakte HPs kundestøtte. Gå til [hp.com/support](http://hp.com/support). På dette nettstedet finner du informasjon og verktøy som kan hjelpe deg med å løse mange vanlige problemer. Hvis du blir bedt om det, velger du land/region og klikker på **Alle HP-kontakter** hvis du vil ha informasjon om hvordan du kontakter teknisk kundestøtte.

### Testen Faks koblet til aktivt telefonuttak mislyktes

- Kontroller tilkoblingen mellom telefonkontakten og skriveren for å sjekke om telefonledningen er forsvarlig tilkoblet.
- Koble den ene enden av telefonledningen til uttaket og den andre enden til porten merket med  på baksiden av skriveren.

- Bruk av telefonsplitter kan forårsake faksproblemer. (En splitter er en kontakt for to ledninger som settes i en veggkontakt for telefon.) Forsøk å fjerne splitteren og koble skriveren direkte til telefonuttaket.
- Forsøk å koble en telefon og telefonledning som du vet fungerer, til telefonkontakten du bruker til skriveren, og kontroller om du får summetone. Hvis du ikke hører noen summetone, ta kontakt med teleselskapet slik at de kan sjekke linjen.
- Prøv å sende eller motta en testfaks. Hvis du kan sende eller motta en faks på riktig måte, er det kanskje ikke noe problem.

Når du har løst alle problemene, utfører du fakstesten på nytt for å kontrollere at skriveren går gjennom testen og er klar for faksing.

### Testen Telefonledning koblet til riktig port på faks mislyktes

Bruk av telefonsplitter kan forårsake faksproblemer. (En splitter er en kontakt for to ledninger som settes i en veggkontakt for telefon.) Forsøk å fjerne splitteren og koble skriveren direkte til telefonuttaket.

#### Koble telefonledningen til riktig port

1. Koble den ene enden av telefonledningen til uttaket og den andre enden til porten merket med ☐ på baksiden av skriveren.

 **MERK:** Hvis du bruker porten merket med ☎ til å koble til telefonvegguttaket, kan du ikke sende eller motta fakser. Porten merket med ☐ skal bare brukes til tilkobling av annet utstyr, som en telefonsvarer.

**Figur 11-1** Skriveren sett bakfra

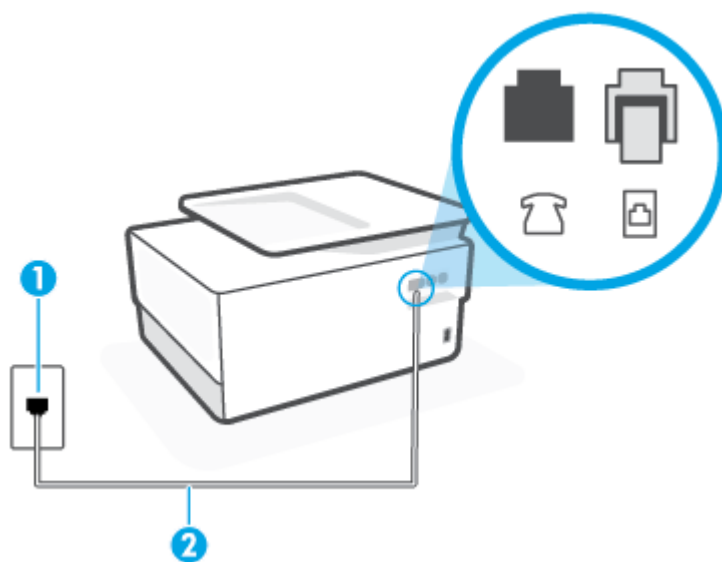

1	Telefonuttak
2	Bruk en telefonledning på minimum 26 AWG for å koble til ☐-porten på skriveren.

2. Når du har koblet telefonledningen til porten merket ☐, kjører du fakstesten på nytt for å kontrollere at den godkjennes og at skriveren er klar for faksing.
3. Prøv å sende eller motta en testfaks.

## Testen Bruk av riktig type telefonledning med faks mislyktes

- Koble den ene enden av telefonledningen til uttaket og den andre enden til porten merket med ☒ på baksiden av skriveren.

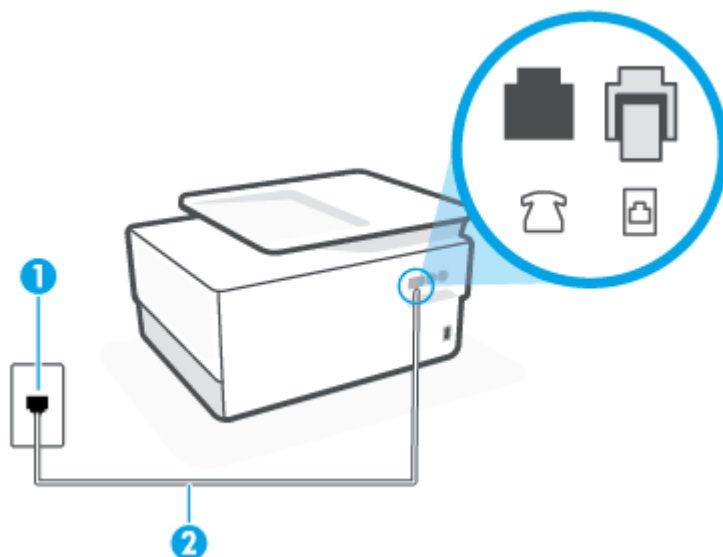

1	Telefonuttak
2	Bruk en telefonledning på minimum 26 AWG for å koble til ☒-porten på skriveren.

- Kontroller tilkoblingen mellom telefonkontakten og skriveren for å sjekke om telefonledningen er forsvarlig tilkoblet.
- Bruk av telefonsplitter kan forårsake faksproblemer. (En splitter er en kontakt for to ledninger som settes i en veggkontakt for telefon.) Forsøk å fjerne splitteren og koble skriveren direkte til telefonuttaket.

## Testen Summetonegjenkjenning mislyktes

- Det kan hende at annet utstyr som bruker den samme telefonlinjen som skriveren, fører til at testen mislykkes. For å finne ut om problemet forårsakes av andre utstyrsenheter kan du koble alt utstyret fra telefonlinjen, og utføre testen på nytt. Hvis **Test av summetonegjenkjenning** går bra uten det andre utstyret, er det én eller flere av utstyrsenhetene som er kilden til problemet. Prøv å koble til enhetene én etter én og kjør testen på nytt hver gang, helt til du identifiserer utstyrsenheten som forårsaker problemet.
- Forsøk å koble en telefon og telefonledning som du vet fungerer, til telefonkontakten du bruker til skriveren, og kontroller om du får summetone. Hvis du ikke hører noen summetone, ta kontakt med teleselskapet slik at de kan sjekke linjen.
- Koble den ene enden av telefonledningen til uttaket og den andre enden til porten merket med ☒ på baksiden av skriveren.
- Bruk av telefonsplitter kan forårsake faksproblemer. (En splitter er en kontakt for to ledninger som settes i en veggkontakt for telefon.) Forsøk å fjerne splitteren og koble skriveren direkte til telefonuttaket.



- Hvis telefonsystemet ikke bruker standard summetone, som enkelte PBX-systemer (Private Branch eXchange), kan det være grunnen til at testen mislykkes. Dette vil ikke skape problemer for sending eller mottak av fakser. Prøv å sende eller motta en testfaks.
- Kontroller at innstillingene for land/region er riktig angitt for landet/regionen der du bor. Hvis innstillingen for land/region ikke er angitt eller ikke er angitt på riktig måte, kan det føre til at testen mislykkes og at det oppstår problemer under sending og mottak av fakser.
- Kontroller at du kobler skriveren til en analog telefonlinje. Ellers kan du ikke sende eller motta fakser. Du kan kontrollere om telefonlinjen er digital ved å koble en vanlig analog telefon til linjen og lytte etter summetone. Hvis du ikke hører noen vanlig summetone, kan det være at telefonlinjen er satt opp for digitale telefoner. Koble skriveren til en analog telefonlinje og forsøk å sende eller motta en faks.

Når du har løst alle problemene, utfører du fakstesten på nytt for å kontrollere at skriveren går gjennom testen og er klar for faksing. Hvis testen **Summetonegjenkjenning** fortsatt mislykkes, tar du kontakt med telefonselskapet slik at de kan sjekke linjen.

### Testen av fakslinjeforhold mislyktes

- Kontroller at du kobler skriveren til en analog telefonlinje. Ellers kan du ikke sende eller motta fakser. Du kan kontrollere om telefonlinjen er digital ved å koble en vanlig analog telefon til linjen og lytte etter summetone. Hvis du ikke hører noen vanlig summetone, kan det være at telefonlinjen er satt opp for digitale telefoner. Koble skriveren til en analog telefonlinje og forsøk å sende eller motta en faks.
- Kontroller tilkoblingen mellom telefonkontakten og skriveren for å sjekke om telefonledningen er forsvarlig tilkoblet.
- Koble den ene enden av telefonledningen til uttaket og den andre enden til porten merket med  på baksiden av skriveren.
- Det kan hende at annet utstyr som bruker den samme telefonlinjen som skriveren, fører til at testen mislykkes. For å finne ut om problemet forårsakes av andre utstyrsenheter kan du koble alt utstyret fra telefonlinjen, og utføre testen på nytt.
  - Hvis **Test av fakslinjeforhold** går bra uten det andre utstyret, er det én eller flere av utstyrsenheter som er kilden til problemet. Prøv å koble til enhetene én etter én og kjør testen på nytt hver gang, helt til du identifiserer utstyrsenheten som forårsaker problemet.
  - Hvis **Test av fakslinjeforhold** mislykkes når annet utstyr er frakoblet, kobler du skriveren til en telefonlinje som er i orden, og går videre med problemløsningsinformasjonen i denne delen.
- Bruk av telefonsplitter kan forårsake faksproblemer. (En splitter er en kontakt for to ledninger som settes i en veggkontakt for telefon.) Forsøk å fjerne splitteren og koble skriveren direkte til telefonuttaket.

Når du har løst alle problemene, utfører du fakstesten på nytt for å kontrollere at skriveren går gjennom testen og er klar for faksing. Hvis **Test av fakslinjeforhold** fortsatt mislykkes og du fortsatt har faksproblemer, tar du kontakt med telefonselskapet slik at de kan sjekke linjen.

### Løse faksproblemer

Hvilken type faksproblem har du?



- [Skjermen viser alltid Røret av](#)
- [Skriveren har problemer med å sende og motta fakser](#)
- [Skriveren kan ikke motta fakser, men kan sende fakser](#)

- [Skriveren kan ikke sende fakser, men kan motta fakser](#)
- [Fakstoner spilles inn på telefonsvareren min](#)
- [Datamaskinen kan ikke motta fakser \(HP Digital faks\)](#)

### Skjermen viser alltid Røret av

- HP anbefaler at du bruker en telefonledning med 2 tråder.
- Annet utstyr som bruker samme telefonlinje som skriveren, kan være i bruk. Kontroller at biapparater (telefoner på samme telefonlinje, men som ikke er koblet til skriveren) eller annet utstyr ikke er i bruk eller ligger med røret av. Du kan for eksempel ikke bruke skriveren til faksing hvis telefonrøret til et biapparat er av, eller hvis du bruker et datamodem til sending av e-post eller Internett-tilgang.

### Skriveren har problemer med å sende og motta fakser

- Kontroller at skriveren er slått på. Se på skjermen på skriveren. Hvis skjermen er tom og  (Av/på-knappen) ikke lyser, er skriveren slått av. Kontroller at strømledningen er koblet skikkelig til skriveren og satt i et strømuttak. Trykk på  (Av/på-knappen) for å slå på skriveren.

Når du har slått på skriveren, anbefaler HP at du venter i fem minutter før du sender eller mottar en faks. Skriveren kan ikke sende eller motta fakser under initialisering etter at den er slått på.

- Hvis HP Digital faks er aktivert, er det ikke sikkert at du kan sende eller motta fakser hvis faksmi-nettet er fullt (begrenset av minnet i skriveren).
- Sørg for at du bruker telefonledningen som følger med skriveren, når du skal koble til telefonkontakten. Den ene enden av telefonledningen skal kobles til porten på baksiden av skriveren som er merket med , og den andre enden skal kobles til telefonvegguttaket, som vist på tegningen.

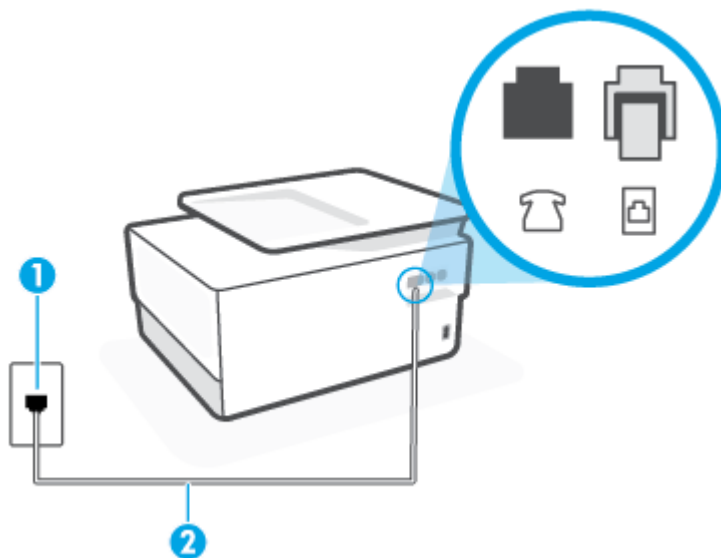

1	Telefonuttak
2	Bruk en telefonledning på minimum 26 AWG for å koble til  -porten på skriveren.

- Forsøk å koble en telefon og telefonledning som du vet fungerer, til telefonkontakten du bruker til skriveren, og kontroller om du får summetone. Hvis du ikke får summetone, kontakter du ditt lokale telefonselskap.
- Annet utstyr som bruker samme telefonlinje som skriveren, kan være i bruk. Du kan for eksempel ikke bruke skriveren til faksing hvis telefonrøret til et biapparat er av, eller hvis du bruker et datamodem til sending av e-post eller Internett-tilgang.
- Kontroller om en annen prosess har forårsaket en feil. Undersøk skjermen eller datamaskinen for å se om de viser en feilmelding med informasjon om problemet og hvordan du løser det. Hvis det har oppstått en feil, kan ikke skriveren sende eller motta fakser før feilen er løst.
- Det kan være mye støy på telefonlinjen. Telefonlinjer med dårlig lyd kvalitet (støy) kan føre til faksproblemer. Kontroller lyd kvaliteten til telefonlinjen ved å koble en telefon til veggkontakten og lytte etter støy. Hvis du hører støy, slår du av **Feilkorreksjonsmodus** (ECM) og prøver å fakse på nytt. Hvis problemet vedvarer, tar du kontakt med telefonselskapet.
- Hvis du bruker en DSL-linjetjeneste (digital subscribe line), må du kontrollere at du har et DSL-filter tilkoblet, ellers vil du ikke kunne sende fakser.
- Kontroller at skriveren ikke er koblet til et telefonuttak som er satt opp for digitale telefoner. Du kan kontrollere om telefonlinjen er digital ved å koble en vanlig analog telefon til linjen og lytte etter summetone. Hvis du ikke hører noen vanlig summetone, kan det være at telefonlinjen er satt opp for digitale telefoner.
- Hvis du bruker et PBX (private branch exchange) eller en ISDN-omformer/terminaladapter (integrated services digital network), må du kontrollere at skriveren er koblet til riktig port, og at terminaladapteren er satt til riktig vekslertype for landet/regionen du bor i, hvis mulig.
- Hvis skriveren deler telefonlinje med en DSL-tjeneste, kan det hende at DSL-modemet ikke er riktig jordet. Hvis DSL-modemet ikke er riktig jordet, kan det forårsake støy på telefonlinjen. Telefonlinjer med dårlig lyd kvalitet (støy) kan føre til faksproblemer. Du kan kontrollere lyd kvaliteten til telefonlinjen ved å koble en telefon til veggkontakten og lytte etter støy. Hvis du hører støy, slår du av DSL-modemet og kobler fra strømmen i minst 15 minutter. Slå på DSL-modemet igjen og lytt på summetonen.



**MERK:** Det kan oppstå støy på telefonlinjen igjen senere. Hvis skriveren slutter å sende og motta fakser, gjentar du denne prosedyren.

Hvis det fremdeles er støy på telefonlinjen, kontakter du telefonselskapet. Hvis du trenger informasjon om å slå av DSL-modemet, kontakter du DSL-leverandøren.

- Bruk av telefonsplitter kan forårsake faksproblemer. (En splitter er en kontakt for to ledninger som settes i en veggkontakt for telefon.) Forsøk å fjerne splitteren og koble skriveren direkte til telefonuttaket.

### Skriveren kan ikke motta fakser, men kan sende fakser

- Hvis du ikke bruker særskilt ringemønster, kontrollerer du at **Særskilt ringemønster**-funksjonen på skriveren er satt til **Alle standard ringemønstre**.
- Hvis **Autosvar** er satt til **Av**, må du motta fakser manuelt; ellers kan ikke skriveren motta faksen.
- Hvis du har en taleposttjeneste på samme telefonnummer som du bruker for faksoppringinger, må du motta fakser manuelt, ikke automatisk. Det betyr at du må være tilstede for å kunne svare på innkommende fakser.
- Hvis du har et datamodem på samme telefonlinje som skriveren, må du kontrollere at programvaren som fulgte med modemet, ikke er konfigurert for å motta fakser automatisk. Modemer som er satt opp

for å motta fakser automatisk, tar over telefonlinjen for å motta alle innkommende fakser, noe som hindrer skriveren i å motta faksanrop.

- Hvis du har en telefonsvarer på samme telefonlinje som skriveren, vil du kanskje få ett av følgende problemer:
  - Telefonsvareren er kanskje ikke konfigurert riktig med skriveren.
  - Den utgående meldingen kan være for lang eller for høy til at skriveren kan oppdage fakstoner, og derfor kan det hende avsenderfaksmaskinen kobles fra.
  - Det er mulig at telefonsvareren ikke har nok stille tid etter den utgående meldingen til at skriveren klarer å oppdage fakstoner. Dette problemet er mer vanlig med digitale telefonsvarere.

Følgende handlinger kan bidra til å løse disse problemene:

- Når du har en telefonsvarer på samme telefonlinje som faksen, skal du prøve å koble telefonsvareren direkte til skriveren.
- Kontroller at skriveren er konfigurert for å motta fakser automatisk.
- Kontroller at **Antall ring til svar** innstillingen er satt til et større antall ring enn telefonsvareren.
- Koble fra telefonsvareren, og prøv deretter å motta en faks. Hvis du kan fakse uten telefonsvareren, kan det hende det var telefonsvareren som forårsaket problemet.
- Koble til telefonsvareren igjen, og spill inn den utgående meldingen på nytt. Spill inn en melding med en varighet på omtrent ti sekunder. Snakk langsam og lavt når du spiller inn meldingen. La det være minst fem sekunder stillhet på slutten av den talte meldingen. Du må ikke ha noen bakgrunnsstøy når du spiller inn denne stille perioden. Forsøk å motta faks på nytt.



**MERK:** Enkelte digitale telefonsvarere beholder kanskje ikke stillheten på slutten av den utgående meldingen. Spill av den utgående meldingen for å kontrollere den.

- Hvis skriveren deler telefonlinje med andre typer telefonutstyr, for eksempel en telefonsvarer, et oppringt datamodem eller en bryterboks med flere porter, kan det hende at fakssignalnivået reduseres. Signalnivået kan også bli redusert hvis du bruker en splitter eller skjøter telefonledningen med ekstra lengder. Et redusert fakssignal kan føre til problemer ved faksmottak.

For å finne ut om det er annet utstyr som forårsaker et problem, kobler du alt unntatt skriveren fra telefonlinjen, og deretter prøver du å motta en faks. Hvis du kan motta fakser uten det andre utstyret, er det en eller flere av disse utstyrsskriverene som forårsaker problemene. Prøv å koble dem til igjen én om gangen, og motta en faks hver gang, til du identifiserer utstyrsskriveren som er årsaken til problemet.

- Hvis du har et bestemt ringemønster for faksnummeret (bruker særskilt ringemønster fra telefonselskapet), må du kontrollere at **Særskilt ringemønster**-funksjonen på skriveren er i overensstemmelse med dette.

### Skriveren kan ikke sende fakser, men kan motta fakser

- Det kan hende skriveren ringer for raskt eller for tidlig. Du må kanskje legge inn enkelte pauser i nummersekvensen. Hvis du for eksempel trenger tilgang til en ekstern linje før du slår telefonnummeret, legger du inn en pause etter eksternlinjenummeret. Hvis nummeret er 95555555 og 9 gir tilgang til en ekstern linje, kan du legge inn pauser på denne måten: 9-555-5555. Hvis du skal legge inn en pause i faksnummeret du skriver inn, berører du \* flere ganger til det vises en strek (-) på skjermen.

Du kan også sende en faks ved hjelp av overvåket oppringing. Da kan du lytte til telefonlinjen mens du ringer. Du kan bestemme takten i oppringingen, og reagere på meldinger underveis.

- Nummeret du oppga ved sending av faksen, har ikke riktig format, eller mottakermaskinen har problemer. Hvis du vil kontrollere dette, kan du prøve å ringe faksnummeret fra en telefon og lytte etter fakstoner. Hvis du ikke hører fakstoner, er det mulig at mottakerens faksmaskin ikke er slått på eller ikke er koblet til, eller at en taleposttjeneste skaper forstyrrelser på mottakerens telefonlinje. Du kan også be mottakeren sjekke om mottakerfaksmaskinen har problemer.

### Fakstoner spilles inn på telefonsvareren min

- Når du har en telefonsvarer på samme telefonlinje som faksen, skal du prøve å koble telefonsvareren direkte til skriveren. Hvis du ikke kobler til telefonsvareren i henhold til anbefalingene, kan fakstoner spilles inn på telefonsvareren.
- Kontroller at skriveren er konfigurert for å motta fakser automatisk, og at **Antall ring til svar**-innstillingen er riktig. Antall ring til svar for skriveren må være høyere enn antall ring til svar for telefonsvareren. Hvis telefonsvareren og skriveren er satt til samme antall ring til svar, svarer begge skriverene på anropet, og fakstoner registreres på telefonsvareren.
- Sett telefonsvareren til et lavt antall ring og skriveren til å svare etter maksimalt antall ring som støttes. (Det maksimale antallet ring varierer fra land til land.) I dette oppsettet svarer telefonsvareren på oppringingen, og skriveren overvåker linjen. Hvis skriveren registrerer fakstoner, mottar den faksen. Hvis det er et taleanrop, registrerer telefonsvareren den innkommende meldingen.

### Datamaskinen kan ikke motta fakser (HP Digital faks)

- Datamaskinen som er valgt for å motta fakser, er slått av. Kontroller at datamaskinen som er valgt for å motta fakser, er slått på hele tiden.
- Forskjellige datamaskiner er konfigurert for faksoppsett og faksmottak, og én av dem kan være slått av. Hvis datamaskinen som mottar fakser, er forskjellig fra den som brukes for oppsett, bør begge datamaskinene være slått på hele tiden.
- HP Digital faks er ikke aktivert, eller datamaskinen er ikke konfigurert for å motta fakser. Aktiver HP Digital faks, og kontroller at datamaskinen er konfigurert for å motta fakser.

## Nettverks- og tilkoblingsproblemer



Hva vil du gjøre?

- [Fikse trådløs tilkobling](#)
- [Fiks Wi-Fi Direct tilkobling](#)
- [Fikse Ethernet-tilkobling](#)

### Fikse trådløs tilkobling

Velg ett av følgende problemløsningsalternativer.

- Gjenopprett nettverksinnstillinger og koble skriveren til på nytt. Se [Gjenopprette de opprinnelige fabrikkinnstillingene](#).
- Sjekk nettverkskonfigurasjonen eller skriv ut en test av trådløst nettverk som hjelp til å diagnostisere problemer med nettverkstilkobling.

1. Berør fra startskjerm bildet  (Trådløst) og berør deretter  (Innstillinger).
  2. Berør **Skriv rapporter** og berør deretter **Nettverkskonfigurasjonsside** eller **Trådløstestrappert**.  
Se øverste del av rapporten for test av trådløst nettverk for å se om noe gikk galt under testen.
    - Se under delen **DIAGNOSTIKKRESULTATER** for å vise alle testene som ble utført, og om skriveren bestod testene eller ikke.
    - Under delen **GJELDENDE KONFIGURASJON** finner du Nettverksnavnet (SSID) der skriveren er tilkoblet. Påse at skriveren er koblet til det samme nettverket som datamaskinen eller mobilenheten din.
- Løs skriverproblemer dine med et verktøy fra HP nettbasert problemløsning.

## Fiks Wi-Fi Direct tilkobling

1. Sjekk skriveren for å forsikre deg om at Wi-Fi Direct er slått på:
  - ▲ Fra skriverens kontrollpanel berører eller sveiper du ned kategorien øverst på skjerm bildet for å åpne Dashboard, og berører Wi-Fi Direct .
2. På den trådløse datamaskinen eller mobilenheten slår du på Wi-Fi-tilkoblingen, søker etter og kobler til Wi-Fi Direct-navnet på skriveren.
3. Skriv inn Wi-Fi Direct-passordet når du blir bedt om det.
4. Hvis du bruker en mobil enhet, må du kontrollere at du har installert en kompatibel utskrifts-app. Besøk [www.hp.com/go/mobileprinting](http://www.hp.com/go/mobileprinting) for nærmere informasjon om mobilutskrift.

## Fikse Ethernet-tilkobling

Undersøk følgende:

- Nettverket fungerer og nettverkshuben, -svitsjen eller -ruter er slått på.
- Ethernet-kabelen er ordentlig koblet til skriveren og ruter. Ethernet-kabelen er koblet til Ethernet-porten på skriveren, og lyset nær kontakten lyser opp når den er tilkoblet.
- Antivirusprogrammer, inkludert programmer som beskytter mot spionprogrammer, påvirker ikke nettverkstilkoblingen til skriveren. Hvis du vet at antivirus- eller brannmurprogramvare hindrer datamaskinen i å koble til skriveren, bruker du [HPs nettbaserte problemløser for brannmur](#) som hjelp til å løse problemet.
- [HP Print and Scan Doctor](#)

Kjør HP Print and Scan Doctor for å løse problemet automatisk. Verktøyet vil prøve å diagnostisere og løse problemet. HP Print and Scan Doctor er kanskje ikke tilgjengelig på alle språk.

## Problemer med skrivermaskinvaren

### Skriveren slås av uventet



- Kontroller strøm og strømtilkoblinger.
- Pass på at skriverens strømledning er koblet ordentlig til en fungerende stikkontakt.

## Skrivehodejustering mislykkes

- Hvis justeringsprosessen mislykkes, må du kontrollere at du har lagt i vanlig, hvitt papir i innskuffen. Hvis du har farget papir i innskuffen når du justerer skrivehodet, fungerer ikke justeringen.
- Hvis justeringen mislykkes gjentatte ganger, kan det hende du må rengjøre skrivehodet, eller det mulig at du har en defekt sensor. Se [Vedlikeholde skrivehodet og patronene](#) hvis du skal rengjøre skrivehodet.
- Hvis rengjøring av skrivehodet ikke løser problemet, tar du kontakt med HPs kundestøtte. Gå til [hp.com/support](http://hp.com/support). På dette nettstedet finner du informasjon og verktøy som kan hjelpe deg med å løse mange vanlige problemer. Hvis du blir bedt om det, velger du land/region og klikker på **Alle HP-kontakter** hvis du vil ha informasjon om hvordan du kontakter teknisk kundestøtte.

## Løse skriverfeil

Fullfør følgende trinn for å løse problemer med skriveren:

1. Trykk på  (Av/på-knappen) for å slå av skriveren.
2. Koble fra strømkabelen og koble den deretter til igjen.
3. Trykk på  (Av/på-knappen) for å slå på skriveren.

Hvis dette problemet vedvarer, noterer du ned feilkoden i meldingen og kontakter HPs kundestøtte. Se [HPs kundestøtte](#) for informasjon om hvordan du kontakter HPs kundestøtte.

# Forstå skriverapperter

Du kan skrive ut følgende rapporter som hjelp til å løse problemer med skriveren.

- [Skriverstatusrapport](#)
- [Nettverkskonfigurasjonsside](#)
- [Utskriftskvalitetsrapport](#)
- [Trådløstestrapport](#)
- [Testrapport for webtilgang](#)

## Slik skriver du ut en rapport

1. Fra skriverens kontrollpanel berører eller sveiper du ned fliken øverst på skjermen for å åpne kontrollpanelet. Berør deretter  (**Oppsett**).
2. Berør **Rapporter**.
3. Velg en skriverrapport for å skrive ut.

## Skriverstatusrapport

Bruk skriverstatusrapporten til å vise gjeldende skriverinformasjon og status for patronen. Du kan også bruke skriverstatusrapporten til problemløsning hvis du har problemer med skriveren.

Skriverstatusrapporten inneholder også en logg med de siste hendelsene.

Hvis du trenger å ringe til HPs kundestøtte, er det ofte nyttig å skrive ut skriverstatusrapporten før du ringer.

## Nettverkskonfigurasjonsside

Hvis skriveren er koblet til et nettverk, kan du skrive ut en nettverkskonfigurasjonsside for å se nettverksinnstillingene for skriveren, og en liste over nettverk som er oppdaget av skriveren. Den siste siden i rapporten inkluderer en liste over alle trådløse nettverk som ble funnet i området, sammen med signalstyrke og kanalene som brukes. Dette kan hjelpe deg med å velge en kanal som ikke er tungt belastet av andre nettverk (noe som vil forbedre nettverksytelsen).



**MERK:** For å få opp en liste over trådløse nettverk oppdaget i området, må den trådløse radioen på skriveren være slått på. Hvis den er av, eller hvis skriveren er koblet til ved hjelp av Ethernet, vises ikke listen.

Du kan bruke nettverkskonfigurasjonssiden som hjelp til å løse problemer med nettverkstilkobling. Hvis du trenger å ringe til HPs kundestøtte, er det ofte nyttig å skrive ut denne siden før du ringer.

## Utskriftskvalitetsrapport

Problemer med utskriftskvaliteten kan ha mange årsaker: Programvareinnstillinger, dårlig bildefil eller selve utskriftssystemet. Hvis du ikke er fornøyd med kvaliteten på utskriftene, kan du skrive ut en utskriftskvalitetsrapportside for å finne ut om skriveren virker som den skal.



## Trådløstestrappport

Når du skriver ut trådløstestrappporten blir det utført flere tester for å sjekke flere av skriverens trådløse tilkoblingsforhold. Rapporten viser testens resultater. Hvis det oppdages et problem, oppgir rapporten problemet i sammen med en melding om hvordan det løses. Noen viktige trådløse konfigurasjonsdetaljer vises på den nedre delen av rapporten.

## Testrapport for webtilgang

Skriv ut webtilgangsrapporten som hjelp til å identifisere problemer med Internett-tilkoblingen som kan påvirke Webtjenester.

## Løs problemer med webtjenester

Undersøk følgende hvis du har problemer med å bruke webtjenester:

- Pass på at skriveren er koblet til Internett med en Ethernet- eller trådløs tilkobling.



**MERK:** Du kan ikke bruke disse webfunksjonene hvis skriveren er tilkoblet med en USB-kabel.

- Pass på at de siste produktoppdateringene har blitt installert på skriveren.
- Pass på at Webtjenester er aktivert på skriveren. Du finner mer informasjon i [Åpne den innebygde webserveren](#).
- Kontroller at nettverkshuben, -bryteren eller -ruter er på og fungerer ordentlig.
- Hvis du kobler til skriveren via en Ethernet-kabel, må du sørge for at du ikke bruker en telefonledning eller krysskabel til å koble skriveren til nettverket, og at Ethernet-kabelen er godt festet til skriveren. Du finner mer informasjon i [Nettverks- og tilkoblingsproblemer](#).
- Hvis du kobler til skriveren via en trådløs tilkobling, må du kontrollere at det trådløse nettverket fungerer slik det skal. Du finner mer informasjon i [Nettverks- og tilkoblingsproblemer](#).
- Hvis nettverket bruker proxy-innstillinger ved tilkobling til Internett, må du påse at proxy-innstillingene du oppgir, er gyldige:
  - Sjekk innstillingene som brukes av nettleseren du bruker (for eksempel Internet Explorer, Firefox eller Safari).
  - Forhør deg med IT-administratoren eller personen som konfigurerte brannmuren din.

Hvis proxyinnstillingene som brukes av brannmuren er endret, må du oppdatere disse innstillingene på skriverens kontrollpanel eller i den innebygde webserveren. Hvis innstillingene ikke blir oppdatert, vil du ikke kunne bruke Webtjenester.

Du finner mer informasjon i [Åpne den innebygde webserveren](#).

## Vedlikeholde skriveren

Hva vil du gjøre?

- [Rengjøre skannerglasset](#)
- [Rengjøre utsiden](#)
- [Rengjøre dokumentmateren](#)
- [Vedlikeholde skrivehodet og patronene](#)

### Rengjøre skannerglasset

Støv eller smuss på skannerglasset, dokumentstøtten på skannerlokket eller skannerrammen kan redusere ytelsen, forringe skannekvaliteten og ha innvirkning på spesialfunksjoner, som å tilpasse kopier til en bestemt sidestørrelse.

#### Slik rengjør du skannerglasset

---

**⚠ ADVARSEL:** Før du rengjør skriveren må du slå den av ved å trykke på  (Av/på-knappen) og trekke strømledningen ut av stikkontakten.

---

1. Løft opp skannerlokket.



2. Rengjør skannerglasset og baksiden av lokket med en myk, lofri klut som er fuktet med et mildt rengjøringsmiddel for glassflater.

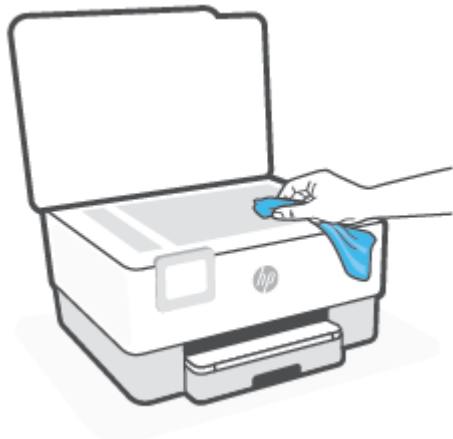

---

**⚠ FORSIKTIG:** Bruk bare rengjøringsmiddel for glass til å rengjøre skannerglasset. Unngå rengjøringsmidler som inneholder slipemidler, aceton, benzene og karbontetraklorid, som alle kan skade skannerglasset. Unngå isopropylalkohol fordi det kan lage striper på skannerglasset.

**FORSIKTIG:** Ikke spray rengjøringsmidlet direkte på skannerglasset. Hvis det påføres for mye rengjøringsmiddel, kan midlet sive inn under skannerglasset og skade skanneren.

---

3. Lukk skannerlokket, og slå på skriveren.

## Rengjøre utsiden

---

**⚠ ADVARSEL:** Før du rengjør skriveren må du slå den av ved å trykke på på/av-knappen  og trekke strømledningen ut av stikkontakten.

---

Bruk en myk, fuktig og lofri klut til å tørke støv, skitt og flekker av skriveren. Sørg for å holde væsker unna skriverens innside og kontrollpanel.

## Rengjøre dokumentmateren

Hvis dokumentmateren mater inn flere sider om gangen, eller hvis den ikke mater inn vanlig papir, kan du rengjøre valsene og arskilleren.

### Slik rengjør du valsene og arskilleren

---

**⚠ ADVARSEL:** Før du rengjør skriveren må du slå den av ved å trykke på  (Av/på-knappen) og trekke strømledningen ut av stikkontakten.

---

1. Ta ut alle originaler fra dokumentmaterskuffen.

2. Løft dekselet på dokumentmateren.

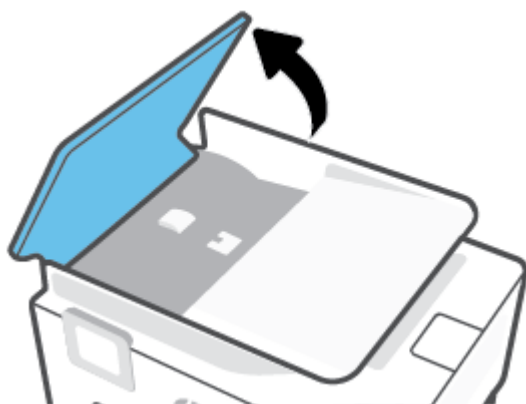

Dette gir enkel tilgang til valsene (1) og arskilleren (2).

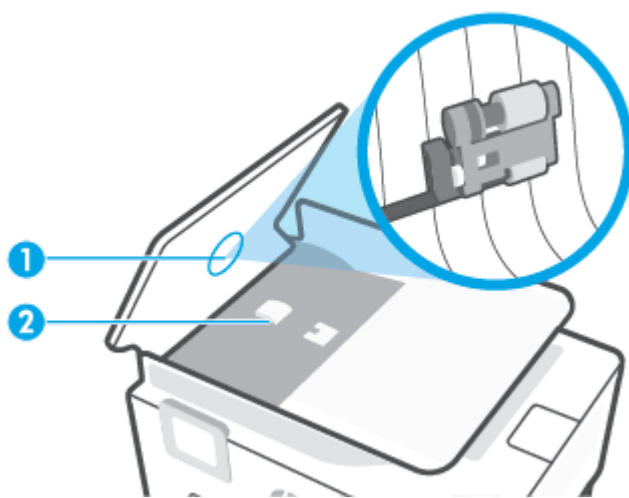

1	Valser
2	Arskiller

3. Fukt en ren, lofri klut lett med destillert vann. Klem så mye som mulig av vannet ut av kluten.
4. Bruk den fuktige kluten til å tørke av valsene og arskilleren.

 **MERK:** Hvis det ikke blir rent når du bruker destillert vann, kan du prøve med isopropylalkohol.

5. Lukk dekselet på dokumentmateren.

## Vedlikeholde skrivehodet og patronene

Hvis du har problemer med å skrive ut, kan det hende du har problemer med skrivehodet. Du bør utføre prosedyrene i avsnittene nedenfor bare når du blir bedt om å gjøre det for å løse problemer med utskriftskvaliteten.

Unødvendig bruk av prosedyrene for justering og rengjøring kan innebære sløsing av blekk og kortere levetid for patronene.

- Rengjør skrivehodet hvis utskriften har striper eller feil eller manglende farger.

Det er tre rengjøringsstadier. Hvert stadium tar omtrent to minutter, benytter ett papirark og bruker en økende mengde blekk. Kontroller kvaliteten på den utskrevne siden for hvert stadium. Du bør bare starte neste rengjøringsfase hvis utskriftskvaliteten er dårlig.

Hvis utskriftskvaliteten fortsatt virker dårlig etter alle rengjøringsstadiene, forsøker du å justere skrivehodet. Hvis problemet med utskriftskvaliteten vedvarer etter justering og rengjøring, kontakter du HPs kundestøtte. Du finner mer informasjon i [HPs kundestøtte](#).

- Juster skrivehodet når statussiden viser striper eller hvite linjer i noen av fargeblokkene, eller hvis du får problemer med utskriftskvaliteten.

Skriveren justerer automatisk skrivehodet ved første gangs oppsett.



**MERK:** Rensingen bruker blekk, så derfor bør du rense skrivehodet bare når det er nødvendig. Rengjøringsprosessen tar noen få minutter. Noe støy kan oppstå i prosessen.

Bruk alltid Av/på-knappen til å slå av skriveren. Hvis du ikke slår av skriveren på riktig måte, kan det føre til problemer med utskriftskvaliteten.

---

### Rengjøre eller justere skrivehodet

1. Legg ubrukt vanlig hvitt papir med Letter- eller A4-størrelse i innskuffen. Du finner mer informasjon i [Legge i papir](#).
2. Fra skriverens kontrollpanel berører eller sveiper du ned kategorien øverst på skjermbildet for å åpne Dashboard, og berører **Oppsett** (⚙️).
3. Berør **Skrivervedlikehold**, velg ønsket alternativ og følg instruksjonene på skjermen.



**MERK:** Du kan også gjøre det samme fra HP-skriverprogramvaren eller den innebygde webserveren. Se [Åpne HP-skriverprogramvaren \(Windows\)](#) eller [Åpne den innebygde webserveren](#) for å finne informasjon om hvordan du får tilgang til programvaren eller EWS.

---

# Gjenopprette de opprinnelige fabrikkinnstillingene

Hvis du deaktiverer funksjoner eller endrer innstillinger og vil endre dem tilbake, kan du gjenopprette skriveren til de opprinnelige fabrikkinnstillingene eller nettverksinnstillingene.

## Slik gjenoppretter du de valgte skriverfunksjonene til de opprinnelige fabrikkinnstillingene

1. Fra skriverens kontrollpanel berører eller sveiper du ned kategorien øverst på skjermbildet for å åpne Dashboard, og berører **Oppsett** (⚙️).
2. Berør **Skrivervedlikehold**.
3. Berør **Gjenoppsett**.
4. Berør **Gjenoppsett innstillinger**.
5. Velg en av følgende funksjoner for å gjenopprette til de opprinnelige fabrikkinnstillingene:
  - Kopier
  - Skann
  - Faks
  - NettverkBerør **Gjenoppsett**.

Det vises en melding om at innstillingene vil bli gjenopprettet.
6. Berør **Gjenoppsett**.

## Slik gjenoppretter du skriveren til de opprinnelige fabrikkinnstillingene



**MERK:** For HP+ skrivere: etter gjenoppretting av skriveren, registreres den på nytt ved hjelp av den HP account du bruke da du satte opp skriveren for første gang.

1. Fra skriverens kontrollpanel berører eller sveiper du ned kategorien øverst på skjermbildet for å åpne Dashboard, og berører **Oppsett** (⚙️).
2. Berør **Skrivervedlikehold**.
3. Berør **Gjenoppsett**.
4. Berør **Gjenoppsett fabrikkinnstillinger**.

Det vises en melding om at fabrikkinnstillingene vil bli gjenopprettet.
5. Berør **Fortsett**.

## Slik gjenoppretter du skriveren til de opprinnelige nettverksinnstillingene

1. Fra skriverens kontrollpanel berører eller sveiper du ned kategorien øverst på skjermbildet for å åpne Dashboard, og berører **Oppsett** (⚙️).
2. Berør **Nettverksoppsett**.

**3. Berør Gjenoppsett nettverksinnstillinger.**

Det vises en melding om at nettverksstandardene vil bli gjenopprettet.

**4. Berør Ja.**

**5. Skriv ut nettverkskonfigurasjonssiden, og kontroller at nettverksinnstillingene er tilbakestilt.**

---

 **MERK:** Når du tilbakestiller skriverens nettverksinnstillinger, fjernes tidligere konfigurert trådløs- og Ethernet-innstillinger (for eksempel linkhastighet og IP-adresse). IP-adressen settes tilbake til automatisk modus.

 **TIPS:** Du kan besøke HPs nettsted for kundestøtte på [hp.com/support](http://hp.com/support) for å få informasjon og verktøy som kan hjelpe til å løse mange vanlige skriverproblemer.

(Windows) Kjør [HP Print and Scan Doctor](#) for å diagnostisere og løse utskriftsproblemer automatisk. Programmet er kanskje ikke tilgjengelig på alle språk.

---

### Bruke Cold Reset til å gjenopprette innstillingene

---

 **MERK:** For HP+ skrivere: etter gjenoppsett av skriveren, registreres den på nytt ved hjelp av den HP account du bruke da du satte opp skriveren for første gang.

---

Cold Reset fjerner alle brukerdefinerte innstillinger, inkludert lagrede administratorpassord, nettverkskonfigurasjoner, lagrede jobber, valgt land/region og språk, adressebokoppføringer og Web Services-kontoinformasjon.

Du kan bruke denne funksjonen hvis du selger skriveren eller gir den til noen andre og vil være sikker på at all personlig informasjon er fjernet.

**1. Fra skriverens kontrollpanel berører eller sveiper du ned kategorien øverst på skjermbildet for å åpne Dashboard, og berører Oppsett (⚙️).**

**2. Berør Skrivervedlikehold.**

**3. Berør Gjenoppsett.**

**4. Berør Cold Reset.**

En melding om hvilke innstillinger som vil gjenoprettes vises.

**5. Berør Fortsett.**



## HPs kundestøtte

Hvis du vil ha de nyeste produktoppdateringene og støtteinformasjon, besøk produktstøtten på nettstedet [hp.com/support](http://hp.com/support). HP elektronisk støtte tilbyr en rekke alternativer for hjelp til skriveren din:



**Se videoveiledninger:** Lær hvordan du konfigurerer skriveren og utfører vanlige oppgaver.



**Få hjelp til feilsøking:** Finn informasjon for å løse papirstopp, nettverkstilkoblingsproblemer, problemer med utskriftskvaliteten, skriverfeil og mer.



**Få programvare og drivere:** Last ned programvare, drivere og fastvare som du trenger for skriveren.



**Spør samfunnet:** Bli med i samfunnets forum for å finne løsninger, stille spørsmål og dele tips.



**HP diagnostikk-løsninger:** Bruk HP Online-verktøy til å finne din skriver og anbefalte løsninger. For Windows-operativsystemer kan du diagnostisere og løse skriverproblemer automatisk med [HP Print and Scan Doctor](#).

## Kontakt HP

Hvis du trenger hjelp fra en representant fra HP teknisk støtte for å løse et problem, kan du gå til [nettstedet for støtte](#). De følgende kontaktalternativene er tilgjengelige gratis for kunder som dekkes av garantien (HP-agent-assistert støtte for kunder som faller utenfor garantien, kan innebære et gebyr):



Chat med en HP-støtteagent eller en HP virtuell agent på nettet.



Ring en HP-støtteagent.

Når du kontakter HP-støtte, vær klar med følgende informasjon:

- Produktnavn (finnes på skriveren)
- Produktnummer og serienummer (befinner seg i nærheten av blekkpatronområdet)



## Registrer skriver

Ved å sette av noen minutter til registrering, vil du få raskere service, mer effektiv støtte og varsler om produktstøtte. Hvis du ikke registrerte skriveren da du installerte programvaren, kan du registrere nå på <http://www.register.hp.com>.

## Andre garantialternativer

Utvidede serviceplaner er tilgjengelige for skriveren mot ekstra kostnader. Gå til [hp.com/support](http://hp.com/support) og velg land/region og språk. Deretter kan du utforske alternativene for tjenesteplaner som er tilgjengelige for din skriver.

---

## 12 HP EcoSolutions (HP og miljøet)

HP er opptatt av å hjelpe deg med å optimalisere miljøavtrykket ditt og bidra til ansvarlig utskrift – hjemme eller på kontoret.

Hvis du ønsker mer informasjon om de miljømessige retningslinjene HP følger under produksjonsprosessen, kan du se [Program for miljømessig produktforvaltning](#). Hvis du vil ha mer informasjon om HP miljøinitiativer, kan du besøke [www.hp.com/ecosolutions](http://www.hp.com/ecosolutions).

- [Strømstyring](#)
- [Stillemodus](#)
- [Optimalisere utskriftsrekvisita](#)

# Strømstyring

Bruk **Ventemodus**, **Auto-av** og **Tidsplan på/av** for å spare strøm.

## Hvilemodus

Strømforbruket reduseres i hvilemodus. Etter det første skriveroppsettet vil skriveren settes i hvilemodus etter fem minutter uten aktivitet.

Bruk følgende instruksjoner til å endre perioden med inaktivitet før skriveren går i ventemodus.

1. Fra skriverens kontrollpanel berører eller sveiper du ned fliken øverst på skjermen for å åpne kontrollpanelet. Berør .
2. Berør **Hvilemodus**, og berør deretter ønsket alternativ.

## Auto-av

Denne funksjonen slår skriveren av etter åtte timer uten aktivitet, for å redusere strømforbruket. Auto-av slår skriveren helt av, så du må bruke på/av-knappen for å slå på skriveren igjen.

Hvis skriveren støtter en strømsparingsfunksjon, er Auto-Av automatisk aktivert eller deaktivert avhengig av skriverens egenskaper og tilkoblingsalternativer. Selv når Auto-av er deaktivert, settes skriveren i hvilemodus etter 5 minutter uten aktivitet for å hjelpe deg med å redusere strømforbruket.

- Auto-av er aktivert når skriveren er slått på, hvis skriveren ikke har nettverks-, faks- eller Wi-Fi Direct-muligheter, eller ikke bruker noen av disse funksjonene.
- Auto-av er deaktivert når en skrivers trådløse eller Wi-Fi Direct-funksjon er slått på, eller når en skriver med faks-, USB-, Ethernet-funksjon etablerer en faks-, USB- eller Ethernet-tilkobling.



## Tidfeste på- og avslåing

Bruk denne funksjonen til å slå skriveren av og på automatisk på valgte dager og tidspunkter. Du kan for eksempel planlegge at skriveren skal slås på klokken 08:00 og av klokken 20:00 fra mandag til fredag. På denne måten vil du spare strøm om nettene og i helgene.

Bruk følgende instruksjoner til å angi dag og klokkeslett for på- og avslåing:

1. Fra skriverens kontrollpanel berører eller sveiper du ned fliken øverst på skjermen for å åpne kontrollpanelet. Berør .
2. Trykk på **Tidsplan på/av**.
3. Trykk på veksleknappen ved siden av **Tidsplan på** eller **Tidsplan av** for å skru det på.
4. Berør tidsalternativet, og følg deretter instruksjonene på skjermen for å angi dag og klokkeslett for når skriveren skal skrus av og på.

---

 **FORSIKTIG:** Slå alltid skriveren av på rett måte ved hjelp av **Tidsplan av** eller  (Av/på) som du finner foran til høyre på skriveren.

Hvis du slår av skriveren på feil måte, går kanskje ikke patronvognen tilbake i riktig posisjon. Det kan føre til problemer med blekkpatronene og utskriftskvaliteten.

Du må aldri slå av skriveren hvis det mangler patroner. HP anbefaler at du erstatter eventuelle manglende blekkpatroner så raskt som mulig for å unngå problemer med utskriftskvaliteten, mulig ekstra blekkforbruk fra de gjenværende patronene eller skader på blekksystemet.

---

# Stillemodus

Stillemodus senker hastigheten på utskriften for å redusere generell støy uten å gå på bekostning av utskriftskvaliteten. Det fungerer bare ved utskrift på vanlig papir. I tillegg er Stillemodus deaktivert hvis du skriver ut med utskriftskvaliteten best eller presentasjon. For å redusere utskriftsstøy slå på Stillemodus. For å skrive ut med normal hastighet slå Stillemodus av. Stillemodus er av som standard.

---

 **MERK:** Stillemodus fungerer ikke hvis du skriver ut bilder eller konvolutter.

Du kan opprette en tidsplan ved å velge tiden for når skriveren skal skrive ut i Stillemodus. For eksempel du kan planlegge at skriveren skal være i Stillemodus fra 22:00 til 08:00 hver dag.

---

## Hvordan slå på Stillemodus fra skriverens kontrollpanel

1. Fra skriverens kontrollpanel berører eller sveiper du ned fliken øverst på skjermen for å åpne Dashboardet. Deretter berører du  (**Oppsett**).
2. Trykk på **Stillemodus**.
3. Trykk på veksleknappen ved siden av **Stillemodus** for å skru det på.

## Du kan opprette en tidsplan for stillemodus fra kontrollpanelet til skriveren

1. Fra skriverens kontrollpanel berører eller sveiper du ned fliken øverst på skjermen for å åpne Dashboardet. Deretter berører du  (**Oppsett**).
2. Trykk på **Stillemodus**.
3. Slå på **Stillemodus**.
4. Berør veksleknappen ved siden av **Tidsplan** for å skru den på og deretter kan du endre starttiden og sluttiden til tidsplanen.

## Hvordan slå på Stillemodus når skriveren skriver ut

1. Fra skriverens kontrollpanel berører eller sveiper du ned kategorien øverst på skjermbildet for å åpne Dashboard, og velger skrivejobben som pågår.
2. På skjermen berører du  (Stillemodus) for å slå deg på.

---

 **MERK:** Stillemodus slås på etter at den gjeldende siden er skrevet ut, og brukes bare for den gjeldende utskriftsjobben.

---

## Slik aktiverer eller deaktiverer du Stillemodus fra skriverprogramvaren (Windows)

1. Åpne HP-skriverprogramvaren. Du finner mer informasjon i [Åpne HP-skriverprogramvaren \(Windows\)](#).
2. Klikk på **Stillemodus**.
3. Velg **På** eller **Av**.
4. Klikk på **Lagre innstilling**.

### Slå stillemodus av eller på fra den innebygde webserveren (EWS)

1. Åpne EWS. Du finner mer informasjon i [Åpne den innebygde webserveren](#).
2. Klikk på kategorien **Innstillinger**.
3. Velg **Stillemodus** i **Innstillinger**-delen og deretter **På** eller **Av**.
4. Klikk **Bruk**.

## Optimalisere utskriftsrekvisita

Prøv følgende for å optimalisere utskriftsrekvisita som blekk og papir:

- Resirkuler originale HP-blekkpatroner gjennom HP Planet Partners. Se [www.hp.com/recycle](http://www.hp.com/recycle) for mer informasjon.
- Optimaliser papirbruken ved å skrive ut på begge sider av papiret.
- Endre utskriftskvaliteten i skriverdriveren til en utkastinnstilling. Utkastinnstillingen bruker mindre blekk.
- Ikke rengjør skrivehodet hvis det ikke er nødvendig. Det er sløsing med blekk og blekkpatronene får kortere levetid.

---

# A Teknisk informasjon

- [Spesifikasjoner](#)
- [Informasjon om forskrifter](#)
- [Program for miljømessig produktforvaltning](#)



# Spesifikasjoner

Du finner mer informasjon på [hp.com/support](http://hp.com/support). Velg land eller region. Klikk på **Produktstøtte og problemløsning**. Skriv inn navnet som vises foran på skriveren, og velg deretter **Søk**. Klikk på **Produktinformasjon** og deretter på **Produktspesifikasjoner**.

## Systemkrav

- Hvis du ønsker informasjon om programvaren og systemkravene eller fremtidige operativsystemversjoner og støtte, kan du gå til HPs nettsted for kundestøtte på [hp.com/support](http://hp.com/support).

## Miljøspesifikasjoner

- Driftstemperatur: 5° til 40° C (41° til 104° F)
- Luftfuktighet ved drift: 15 til 80 % RF, ikke-kondenserende
- Anbefalte driftsforhold: 15° til 32° C (59° til 90° F)
- Anbefalt relativ fuktighet: 20 til 80 % ikke-kondenserende

## Innskuffkapasitet

- Vanlige papirark (60 til 105 g/m<sup>2</sup> [16 til 28 pund]): Opptil 250
- Konvolutter: Opptil 30
- Indeks kort: Opptil 80
- Fotopapir: Opptil 50

## Utskuffkapasitet

- Vanlige papirark (60 til 105 g/m<sup>2</sup> [16 til 28 pund]): Opptil 60
- Konvolutter: Opptil 30
- Indeks kort: Opptil 80
- Fotopapir: Opptil 100

## Dokumentmaterkapasitet

- Vanlige papirark (60 til 90 g/m<sup>2</sup> [16 til 24 pund]): Opptil 35

## Papirstørrelse og vekt

Se HP-skriverprogramvaren hvis du vil ha en liste over størrelser som støttes.

- Vanlig papir: 60 til 105 g/m<sup>2</sup> (16 til 28 pund)
- Konvolutter: 75 til 90 g/m<sup>2</sup> (20 til 24 pund)
- Kort: 163 til 200 g/m<sup>2</sup> (90 til 110 pund)
- Fotopapir: 220 til 300 g/m<sup>2</sup> (60 til 80 pund)

## Utskriftsspesifikasjoner

- Utskriftshastigheter varierer etter skrivermodell og kompleksiteten til dokumentet
- Metode: termisk blekkskriver (drop-on-demand)
- Språk: PCL3 GUI
- Utskriftsoppløsning:

For en liste over støttede utskriftsoppløsninger, se nettsted for skriverstøtte på [hp.com/support](http://hp.com/support).

- Utskriftsmarginer:

For marginstillinger for forskjellige media kan du gå til nettstedet for skriverstøtte på [hp.com/support](http://hp.com/support).

## Spesifikasjoner for kopiering

- Digital bildebehandling
- Kopieringshastigheten varierer etter skrivermodell og kompleksiteten til dokumentet

## Spesifikasjoner for skanning

- Oppløsning: Opptil 1200 x 1200 ppi optisk  
Se HP-skriverprogramvaren for å finne mer informasjon om skanneoppløsning.
- Farge: 24-bits farger, 8-bits gråtoner (256 gråtoner)
- Maksimal skannestørrelse fra glass:
  - US Letter (A): 215,9 x 279,4 mm (8,5 x 11 tommer)
  - ISO A4: 210 x 297 mm (8,27 x 11,7 tommer)
- Maksimal størrelse på skanning fra dokumentmateren:
  - Tosidig (dupleks) 210 x 297 mm (8,27 x 11,69 tommer)
  - Ensidig: 216 x 356 mm (8,5 x 14 tommer)

## Spesifikasjoner for faks

- Svart/hvitt- og fargefaks med frittstående funksjonalitet.
- Manuell sending og mottak av faks.
- Opptil fem ganger automatisk oppringing hvis opptatt (varierer fra modell til modell).
- Opptil en gang automatisk oppringing hvis ikke svar (varierer fra modell til modell).
- Bekreftelses- og aktivitetsrapporter.
- CCITT/ITU Group 3-faks med ECM (Error Correction Mode).
- Overføring med 33,6 kbps.
- En hastighet på 4 sekunder per side ved 33,6 kbps (basert på ITU-T-testbilde nr. 1 ved standard oppløsning). Mer kompliserte sider eller høyere oppløsning tar lengre tid og bruker mer minne.

- Anropsoppdaging med automatisk veksling mellom faks og telefonsvarer.
- Faksoppløsning:

	<b>Foto (ppt)</b>	<b>Veldig fin (ppt)</b>	<b>Fin (ppt)</b>	<b>Standard (ppt)</b>
Svart	205 x 196 (8-bits gråskala)	308 x 300	205 x 196	205 x 98
Farge	205 x 200	205 x 200	205 x 200	205 x 200

- Spesifikasjoner for Faks til PC
  - Filtyper som støttes: Ukomprimert TIFF
  - Fakstyper som støttes: svart-hvitt-fakser

### **Blekkpatronkapasitet**

- Besøk [www.hp.com/go/learnaboutsupplies](http://www.hp.com/go/learnaboutsupplies) for å finne informasjon om beregnet kapasitet.

## Informasjon om forskrifter

Skriveren oppfyller produktkrav fra myndighetene i landet/regionen der du bor.

Denne delen inneholder følgende emner:

- [Forskriftsmessig modellnummer:](#)
- [FCC-erklæring](#)
- [Merknad til brukere i Korea](#)
- [VCCI \(klasse B\)-samsvarserklæring for brukere i Japan](#)
- [Strømledningsinstruksjoner](#)
- [Merknad om strømledning for brukere i Japan](#)
- [Erklæring om støynivå for Tyskland](#)
- [Den europeiske union og Storbritannia Forskrift](#)
- [Visuell visning av erklæring om arbeidsplass for Tyskland](#)
- [Merknad til brukere av telefonnettverket i USA: FCC-krav](#)
- [Merknad til brukere av telefonnettverket i Canada](#)
- [Merknad til brukere av telefonnettverket i Tyskland](#)
- [Erklæring om kablet faks for Australia](#)
- [Forskrifter for trådløse produkter](#)

### Forskriftsmessig modellnummer:

For forskriftsmessige identifikasjonsformål er produktet tildelt et forskriftsmessig modellnummer. Det forskriftsmessige modellnummeret må ikke forveksles med markedsføringsnavn eller produktnummer.

### FCC-erklæring

The United States Federal Communications Commission (in 47 CFR 15.105) has specified that the following notice be brought to the attention of users of this product.

This equipment has been tested and found to comply with the limits for a Class B digital device, pursuant to Part 15 of the FCC Rules. These limits are designed to provide reasonable protection against harmful interference in a residential installation. This equipment generates, uses and can radiate radio frequency energy and, if not installed and used in accordance with the instructions, may cause harmful interference to radio communications. However, there is no guarantee that interference will not occur in a particular installation. If this equipment does cause harmful interference to radio or television reception, which can be determined by turning the equipment off and on, the user is encouraged to try to correct the interference by one or more of the following measures:

- Reorient or relocate the receiving antenna.
- Increase the separation between the equipment and the receiver.

- Connect the equipment into an outlet on a circuit different from that to which the receiver is connected.
- Consult the dealer or an experienced radio/TV technician for help.

 **NOTE:** If the product has an Ethernet / LAN port with metallic casing then use of a shielded interface cable is required to comply with the Class B limits of Part 15 of FCC rules.

#### Modifications (part 15.21)

Any changes or modifications made to this device that are not expressly approved by HP may void the user's authority to operate the equipment.

For further information, contact: Manager of Corporate Product Regulations, HP Inc. 1501 Page Mill Road, Palo Alto, CA 94304, U.S.A.

This device complies with Part 15 of the FCC Rules. Operation is subject to the following two conditions: (1) this device may not cause harmful interference, and (2) this device must accept any interference received, including interference that may cause undesired operation.

## Merknad til brukere i Korea

해당 무선설비는 운용 중 전파혼신 가능성이 있음으로 인명안전과 관련된 서비스는 할 수 없음.

B급 기기 (가정용 방송통신기자재)	이 기기는 가정용(B급) 전자파적합기기로서 주로 가정에서 사용하는 것을 목적으로 하며, 모든 지역에서 사용할 수 있습니다.
------------------------	--

## VCCI (klasse B)-samsvarserklæring for brukere i Japan

この装置は、クラスB機器です。この装置は、住宅環境で使用することを目的としていますが、この装置がラジオやテレビジョン受信機に近接して使用されると、受信障害を引き起こすことがあります。取扱説明書に従って正しい取り扱いをして下さい。

VCCI-B

## Strømledningsinstruksjoner

Kontroller at strømkilden passer for spenningsspesifikasjonen til produktet. Du finner spenningsspesifikasjonen på produktetiketten. Produktet bruker enten 100–240 volt eller 200–240 volt og 50/60 Hz.

 **FORSIKTIG:** Bruk bare strømledningen som følger med produktet, slik at du ikke skader produktet.

## Merknad om strømledning for brukere i Japan

製品には、同梱された電源コードをお使い下さい。

同梱された電源コードは、他の製品では使用出来ません。

## Erklæring om støynivå for Tyskland

Geräuschemission

LpA < 70 dB am Arbeitsplatz im Normalbetrieb nach DIN 45635 T. 19

## Den europeiske union og Storbritannia Forskrift



Produkter med CE-merking og UK-merking overholder gjeldende EU-direktiver og tilsvarende UK-lovpålagte instrumenter og kan brukes i minst ett EU-medlemsland og i Storbritannia. Fullstendig samsvarserklæring for EU og Storbritannia finnes på følgende nettsted: [www.hp.eu/certificates](http://www.hp.eu/certificates) (Søk etter produktmodellnavn eller forskriftsmodellnummer (RMN), som er angitt på forskriftsetiketten.)

Kontaktpunktet for spørsmål om forskrifter er:

For EU: HP Deutschland GmbH, HP HQ-TRE, 71025 Boeblingen, Tyskland

For Storbritannia: HP Inc UK Ltd, Regulatory Enquiries, Earley West, 300 Thames Valley Park Drive, Reading, RG6 1PT

E-post: [techregshelp@hp.com](mailto:techregshelp@hp.com)

## Visuell visning av erklæring om arbeidsplass for Tyskland

### GS-Erklæring (Deutschland)

Das Gerät ist nicht für die Benutzung im unmittelbaren Gesichtsfeld am Bildschirmarbeitsplatz vorgesehen. Um störende Reflexionen am Bildschirmarbeitsplatz zu vermeiden, darf dieses Produkt nicht im unmittelbaren Gesichtsfeld platziert werden.

## Merknad til brukere av telefonnettverket i USA: FCC-krav

This equipment complies with Part 68 of the FCC rules and the requirements adopted by the ACTA. On the rear (or bottom) of this equipment is a label that contains, among other information, a product identifier in the format US:AAAEQ##TXXXX. If requested, this number must be provided to the telephone company.

Applicable connector jack Universal Service Order Codes ("USOC") for the Equipment is: RJ-11C.

A telephone cord, plug and jack used to connect this equipment to the premises wiring and telephone network must comply with the applicable FCC Part 68 rules and requirements adopted by the ACTA. HP recommends a compliant plug, jack and 2-wire telephone cord to connect this product to the premises wiring and telephone network. See installation instructions for details.

The REN is used to determine the quantity of devices, which may be connected to the telephone line. Excessive RENs on the telephone line may result in the devices not ringing in response to an incoming call. In most, but not all, areas, the sum of the RENs should not exceed five (5.0). To be certain of the number of devices that may be connected to the line, as determined by the total RENs, contact the telephone company to determine the maximum REN for the calling area. For products approved after July 23, 2001, the REN for this product is part of the product identifier that has the format US-AAAEQ##TXXXX. The digits represented by ## are the REN without a decimal point (e.g., 01 is a REN of 0.1).

If this equipment causes harm to the telephone network, the telephone company will notify you in advance that temporary discontinuance of service may be required. If advance notice is not practical, the telephone company will notify the customer as soon as possible. Also, you will be advised of your right to file a complaint with the FCC if you believe it is necessary.

The telephone company may make changes in its facilities, equipment, operations, or procedures that could affect the operation of the equipment. If this happens, the telephone company will provide advance notice in order for you to make the necessary modifications in order to maintain uninterrupted service.

If trouble is experienced with this equipment, please contact the manufacturer, or look elsewhere in this manual, for repair and (or) warranty information. If the equipment is causing harm to the telephone network, the telephone company may request that you disconnect the equipment from the network until the problem is resolved.

Connection to Party Line Service is subject to state tariffs. Contact the state public utility commission, public service commission, or corporation commission for information.

---

 **FORSIKTIG:** If your home has specially wired alarm equipment connected to the telephone line, ensure the installation of this equipment does not disable your alarm equipment. If you have questions about what will disable alarm equipment, consult your telephone company or a qualified installer.

---

WHEN PROGRAMMING EMERGENCY NUMBERS AND (OR) MAKING TEST CALLS TO EMERGENCY NUMBERS:

1. Remain on the line and briefly explain to the dispatcher the reason for the call.
2. Perform such activities in the off-peak hours, such as early morning or late evening.

---

 **MERK:** The FCC hearing aid compatibility rules for telephones are not applicable to this equipment.

---

The Telephone Consumer Protection Act of 1991 makes it unlawful for any person to use a computer or other electronic devices, including FAX machines, to send any message unless such message clearly contains in a margin at the top or bottom of each transmitted page or on the first page of the transmission, the date and time it is sent and an identification of the business or other entity, or other individual sending the message and the telephone number of the sending machine or such business, other entity, or individual. (The telephone number provided may not be a 900 number or any other number for which charges exceed local or long-distance transmission charges.)

In order to program this information into your FAX machine, you should complete the steps described in the software.

## Merknad til brukere av telefonnettverket i Canada

Cet appareil est conforme aux spécifications techniques des équipements terminaux d'Innovation, Science et Développement Economique Canada. Le numéro d'enregistrement atteste de la conformité de l'appareil. L'abréviation ISED qui précède le numéro d'enregistrement indique que l'enregistrement a été effectué dans le cadre d'une Déclaration de conformité stipulant que les spécifications techniques d'Innovation, Science et Développement Economique Canada ont été respectées. Néanmoins, cette abréviation ne signifie en aucun cas que l'appareil a été validé par Innovation, Science et Développement Economique Canada.

Pour leur propre sécurité, les utilisateurs doivent s'assurer que les prises électriques reliées à la terre de la source d'alimentation, des lignes téléphoniques et du circuit métallique d'alimentation en eau sont, le cas échéant, branchées les unes aux autres. Cette précaution est particulièrement importante dans les zones rurales.

 **REMARQUE:** Le numéro REN (Ringer Equivalence Number) attribué à chaque appareil terminal fournit une indication sur le nombre maximal de terminaux qui peuvent être connectés à une interface téléphonique. La terminaison d'une interface peut se composer de n'importe quelle combinaison d'appareils, à condition que le total des numéros REN ne dépasse pas 5.

Basé sur les résultats de tests FCC Partie 68, le numéro REN de ce produit est 0.1.

This equipment meets the applicable Innovation, Science and Economic Development Canada Terminal Equipment Technical Specifications. This is confirmed by the registration number. The abbreviation ISED before the registration number signifies that registration was performed based on a Declaration of Conformity indicating that Innovation, Science and Economic Development Canada technical specifications were met. It does not imply that Innovation, Science and Economic Development Canada approved the equipment.

Users should ensure for their own protection that the electrical ground connections of the power utility, telephone lines and internal metallic water pipe system, if present, are connected together. This precaution might be particularly important in rural areas.

 **NOTE:** The Ringer Equivalence Number (REN) assigned to each terminal device provides an indication of the maximum number of terminals allowed to be connected to a telephone interface. The termination on an interface might consist of any combination of devices subject only to the requirement that the sum of the Ringer Equivalence Numbers of all the devices does not exceed 5.

The REN for this product is 0.1, based on FCC Part 68 test results.

## Merknad til brukere av telefonnettverket i Tyskland

### Hinweis für Benutzer des deutschen Telefonnetzwerks

Dieses HP-Fax ist nur für den Anschluss eines analogen Public Switched Telephone Network (PSTN) gedacht. Schließen Sie den TAE N-Telefonstecker, der im Lieferumfang des HP All-in-One enthalten ist, an die Wandsteckdose (TAE 6) Code N an. Dieses HP-Fax kann als einzelnes Gerät und/oder in Verbindung (mit serielltem Anschluss) mit anderen zugelassenen Endgeräten verwendet werden.

## Erklæring om kablet faks for Australia

In Australia, the HP device must be connected to Telecommunication Network through a line cord which meets the requirements of the Technical Standard AS/ACIF S008.

## Forskrifter for trådløse produkter

Denne delen inneholder følgende forskrifter for trådløse produkter:

- [Eksponering for radiofrekvent stråling](#)
- [Merknad til brukere i Canada \(5 GHz\)](#)
- [Merknad til brukere på Taiwan \(5 GHz\)](#)
- [Merknad til brukere i Serbia \(5 GHz\)](#)
- [Merknad til brukere i Thailand \(5 GHz\)](#)
- [Merknad til brukere i Brasil](#)
- [Merknad til brukere i Canada](#)
- [Merknad til brukere på Taiwan](#)
- [Merknad til brukere i Mexico](#)
- [Varsel til brukere i Japan](#)



## Eksposering for radiofrekvent stråling

**⚠ CAUTION:** The radiated output power of this device is far below the FCC radio frequency exposure limits. Nevertheless, the device shall be used in such a manner that the potential for human contact during normal operation is minimized. This product and any attached external antenna, if supported, shall be placed in such a manner to minimize the potential for human contact during normal operation. In order to avoid the possibility of exceeding the FCC radio frequency exposure limits, human proximity to the antenna shall not be less than 20 cm (8 inches) during normal operation.

## Merknad til brukere i Canada (5 GHz)

**⚠ CAUTION:** When using IEEE 802.11a wireless LAN, this product is restricted to indoor use, due to its operation in the 5.15- to 5.25-GHz frequency range. The Innovation, Science and Economic Development Canada requires this product to be used indoors for the frequency range of 5.15 GHz to 5.25 GHz to reduce the potential for harmful interference to co-channel mobile satellite systems. High-power radar is allocated as the primary user of the 5.25- to 5.35-GHz and 5.65- to 5.85-GHz bands. These radar stations can cause interference with and/or damage to this device.

**⚠ ATTENTION:** Lors de l'utilisation du réseau local sans fil IEEE 802.11a, ce produit se limite à une utilisation en intérieur à cause de son fonctionnement sur la plage de fréquences de 5,15 à 5,25 GHz. Innovation, Science et Développement Economique Canada stipule que ce produit doit être utilisé en intérieur dans la plage de fréquences de 5,15 à 5,25 GHz afin de réduire le risque d'interférences éventuellement dangereuses avec les systèmes mobiles par satellite via un canal adjacent. Le radar à haute puissance est alloué pour une utilisation principale dans une plage de fréquences de 5,25 à 5,35 GHz et de 5,65 à 5,85 GHz. Ces stations radar peuvent provoquer des interférences avec cet appareil et l'endommager.

## Merknad til brukere på Taiwan (5 GHz)

應避免影響附近雷達系統之操作。

高增益指向性天線只得應用於固定式點對點系統。

## Merknad til brukere i Serbia (5 GHz)

Upotreba ovog uređaja je ograničena na zatvorene prostore u slučajevima koriscenja na frekvencijama od 5150-5350 MHz.

## Merknad til brukere i Thailand (5 GHz)

เครื่องวิทยุคมนาคมนี้มีระดับการแผ่คลื่นแม่เหล็กไฟฟ้าสอดคล้องตามมาตรฐานความปลอดภัยต่อสุขภาพของมนุษย์จากการใช้เครื่องวิทยุคมนาคมที่คณะกรรมการกิจการโทรคมนาคมแห่งชาติประกาศกำหนด

This radio communication equipment has the electromagnetic field strength in compliance with the Safety Standard for the Use of Radio Communication Equipment on Human Health announced by the National Telecommunications Commission.

## Merknad til brukere i Brasil

Este equipamento opera em caráter secundário, isto é, não tem direito à proteção contra interferência prejudicial, mesmo de estações do mesmo tipo, e não pode causar interferência em sistemas operando em caráter primário. Este equipamento não tem direito à proteção contra interferência prejudicial e não pode causar interferência em sistemas devidamente autorizados.

Para obter mais informações, verifique o site da ANATEL [www.anatel.gov.br](http://www.anatel.gov.br).

## Merknad til brukere i Canada

Under Innovation, Science and Economic Development Canada regulations, this radio transmitter may only operate using an antenna of a type and maximum (or lesser) gain approved for the transmitter by Innovation, Science and Economic Development Canada. To reduce potential radio interference to other users, the antenna type and its gain should be so chosen that the equivalent isotropically radiated power (e.i.r.p.) is not more than that necessary for successful communication.

This device complies with Innovation, Science and Economic Development Canada licence-exempt RSS standard(s). Operation is subject to the following two conditions: (1) this device may not cause interference, and (2) this device must accept any interference, including interference that may cause undesired operation of the device.

**WARNING!** Exposure to Radio Frequency Radiation. The radiated output power of this device is below the Innovation, Science and Economic Development Canada radio frequency exposure limits. Nevertheless, the device should be used in such a manner that the potential for human contact is minimized during normal operation.

To avoid the possibility of exceeding the Innovation, Science and Economic Development Canada radio frequency exposure limits, human proximity to the antennas should not be less than 20 cm (8 inches).

Conformément au Règlement d'Innovation, Science et Développement Economique Canada, cet émetteur radioélectrique ne peut fonctionner qu'avec une antenne d'un type et d'un gain maximum (ou moindre) approuvé par Innovation, Science et Développement Economique Canada. Afin de réduire le brouillage radioélectrique potentiel pour d'autres utilisateurs, le type d'antenne et son gain doivent être choisis de manière à ce que la puissance isotrope rayonnée équivalente (p.i.r.e.) ne dépasse pas celle nécessaire à une communication réussie.

Cet appareil est conforme aux normes RSS exemptes de licence d'Innovation, Science et Développement Economique Canada. Son fonctionnement dépend des deux conditions suivantes : (1) cet appareil ne doit pas provoquer d'interférences nuisibles et (2) doit accepter toutes les interférences reçues, y compris des interférences pouvant provoquer un fonctionnement non souhaité de l'appareil.

**AVERTISSEMENT** relatif à l'exposition aux radiofréquences. La puissance de rayonnement de cet appareil se trouve sous les limites d'exposition de radiofréquences d'Innovation, Science et Développement Economique Canada. Néanmoins, cet appareil doit être utilisé de telle sorte qu'il doive être mis en contact le moins possible avec le corps humain.

Afin d'éviter le dépassement éventuel des limites d'exposition aux radiofréquences d'Innovation, Science et Développement Economique Canada, il est recommandé de maintenir une distance de plus de 20 cm entre les antennes et l'utilisateur.

## Merknad til brukere på Taiwan

取得審驗證明之低功率射頻器材，非經核准，公司、商號或使用者均不得擅自變更頻率、加大功率或變更原設計之特性及功能。低功率射頻器材之使用不得影響飛航安全及干擾合法通信；經發現有干擾現象時，應立即停用，並改善至無干擾時方得繼續使用。前述合法通信，指依電信管理法規定作業之無線電通信。低功率射頻器材須忍受合法通信或工業、科學及醫療用電波輻射性電機設備之干擾。

## Merknad til brukere i Mexico

La operación de este equipo está sujeta a las siguientes dos condiciones: (1) es posible que este equipo o dispositivo no cause interferencia perjudicial y (2) este equipo o dispositivo debe aceptar cualquier interferencia, incluyendo la que pueda causar su operación no deseada.

Para saber el modelo de la tarjeta inalámbrica utilizada, revise la etiqueta regulatoria de la impresora.

## **Varsel til brukere i Japan**

この機器は技術基準適合証明又は工事設計認証を受けた無線設備を搭載しています。

# Program for miljømessig produktforvaltning

HP forplikter seg til å produsere kvalitetsprodukter på en miljøvennlig måte. Dette produktet er utformet med tanke på resirkulering. Antallet materialer er holdt på et minimum, samtidig som vi sikrer tilfredsstillende funksjonalitet og pålitelighet. Ulike materialer er utformet slik at de enkelt kan skilles. Festeordninger og andre tilkoblinger er enkle å finne, komme til og fjerne ved hjelp av vanlige verktøy. Viktige deler er konstruert med tanke på lett tilgjengelighet for effektiv demontering og reparasjon. Hvis du vil ha mer informasjon, kan du besøke HPs web-område Commitment to the Environment på:

[www.hp.com/sustainableimpact](http://www.hp.com/sustainableimpact)

- [HPs tips for å redusere miljøbelastningen](#)
- [Miljøtips](#)
- [Papir](#)
- [Plast](#)
- [EU-kommisjonens forordning 1275/2008](#)
- [Sikkerhetsdataark](#)
- [Kjemiske stoffer](#)
- [EPEAT](#)
- [Brukerinformasjon om SEPA-økomerking \(Kina\)](#)
- [Gjenvinningsprogram](#)
- [HPs resirkuleringsprogram for Inkjet-rekvisita](#)
- [Avhending av batterier i Taiwan](#)
- [Merknad om perklorater i California](#)
- [EU-batteridirektiv](#)
- [Batteriopplysninger for Brasil](#)
- [Strømforbruk](#)
- [Kinesisk energimerke for skriver, faks og kopimaskin](#)
- [Avfall som avhendes av brukere](#)
- [Avfallshåndtering for Brasil](#)
- [Tabellen over farlige stoffer/elementer og deres innhold \(Kina\)](#)
- [Forskrift om kontroll av elektrisk og elektronisk avfall \(Tyrkia\)](#)
- [Restriksjoner for farlige stoffer \(India\)](#)
- [Merke med erklæring angående nærvær av begrensede substanser \(Taiwan\)](#)

## HPs tips for å redusere miljøbelastningen

- Velg mellom et stort utvalg av HP-papir med FSC® eller PEFC™-sertifisering, som indikerer at papirmassen kommer fra en anerkjent og godt styrt kilde.<sup>1</sup>
- Spar ressurser - se etter papir laget med resirkulert innhold.
- Resirkulere de originale HP-patronene dine - det er enkelt og gratis med HP Planet Partners programmet, som er tilgjengelig i 47 land og territorier over hele verden.<sup>2</sup>
- Spar papir ved å skrive ut på begge sider.
- Spar energi ved å velge ENERGY STAR®-sertifiserte HP-produkter.
- Senk karbonavtrykket ditt - alle HP-skrivere inkluderer innstillinger for strømstyring som hjelper deg med å kontrollere energibruken.
- Oppdag flere måter HP og våre kunder reduserer miljøbelastningen på [www.hp.com/ecosolutions](http://www.hp.com/ecosolutions).

<sup>1</sup> HP-papir sertifisert under FSC®C017543 eller PEFC™ TMPEFC / 29-13-198.

<sup>2</sup> Programtilgjengelighet varierer. Retur og resirkulering av originale patroner fra HP er for tiden tilgjengelig i mer enn 50 land, områder og regioner i Asia, Europa og Nord- og Sør-Amerika gjennom programmet HP Planet Partners. Du finner mer informasjon på: [www.hp.com/recycle](http://www.hp.com/recycle).

## Miljøtips

HP har forpliktet seg til å hjelpe kunder med å redusere belastningen på miljøet. Gå til nettstedet HP Eco Solutions for å finne mer informasjon om HPs miljøinitiativer.

[www.hp.com/sustainableimpact](http://www.hp.com/sustainableimpact)

## Papir

Dette produktet egner seg for bruk av resirkulert papir i henhold til DIN 19309 og EN 12281:2002.

## Plast

Plastdeler som veier over 25 gram, er merket i henhold til internasjonale standarder, slik at det er lettere å identifisere plast for resirkulering ved slutten av produktlevetiden.

## EU-kommisjonens forordning 1275/2008

For produkters strømforbruk, inkludert strømforbruk hos produkter i nettverk hvis alle kablede nettverksporter er tilkoblet og alle trådløse nettverksporter er aktiverte, se del P15 Mer informasjon i ØKO-deklarasjonen på [www.hp.com/hpinfo/globalcitizenship/environment/productdata/itcodesktop-pc.html](http://www.hp.com/hpinfo/globalcitizenship/environment/productdata/itcodesktop-pc.html).

## Sikkerhetsdataark

Sikkerhetsdataark og informasjon om produktsikkerhet og miljøpåvirkning er tilgjengelig på [www.hp.com/go/ecodata](http://www.hp.com/go/ecodata) eller på forespørsel.

## Kjemiske stoffer

HP er forpliktet til å gi kundene informasjon om de kjemiske substansene i våre produkter for å overholde juridiske krav som REACH (*Forskrift EC No 1907/2006 fra Europaparlamentet og -rådet*). Du finner en rapport med kjemisk informasjon for dette produktet på [www.hp.com/go/reach](http://www.hp.com/go/reach).

## EPEAT

Most HP products are designed to meet EPEAT. EPEAT is a comprehensive environmental rating that helps identify greener electronics equipment. For more information on EPEAT go to [www.epeat.net](http://www.epeat.net).

[Click here for information on HP's EPEAT registered products.](#)

## Brukerinformasjon om SEPA-økomerking (Kina)

### 中国环境标识认证产品用户说明

噪声大于 63.0 dB(A) 的办公设备不宜放置于办公室内, 请在独立的隔离区域使用。

如需长时间使用本产品或打印大量文件, 请确保在通风良好的房间内使用。

如您需要确认本产品处于零能耗状态, 请按电源关闭按钮, 并将插头从电源插座断开。

您可以使用再生纸, 以减少资源耗费。

## Gjenvinningsprogram

HP tilbyr stadig flere retur- og resirkuleringsordninger i mange land/regioner, og samarbeider med noen av de største resirkuleringssenterne for elektronikkprodukter over hele verden. HP sparer på ressursene ved å videreselge noen av sine mest populære produkter. Hvis du ønsker mer informasjon om resirkulering av HP-produkter, kan du besøke:

[www.hp.com/recycle](http://www.hp.com/recycle)

## HPs resirkuleringsprogram for Inkjet-rekvisita

HP forplikter seg til å ta hensyn til miljøet. En resirkuleringsordning for HP Inkjet-rekvisita er tilgjengelig i mange land/regioner, slik at du kan resirkulere brukte blekkpatroner gratis. Du finner mer informasjon på følgende nettsted:

[www.hp.com/recycle](http://www.hp.com/recycle)

## Avhending av batterier i Taiwan



廢電池請回收

## Merknad om perklorater i California

Perchlorate material - special handling may apply. See: [www.dtsc.ca.gov/hazardouswaste/perchlorate](http://www.dtsc.ca.gov/hazardouswaste/perchlorate)

This product's real-time clock battery or coin cell battery may contain perchlorate and may require special handling when recycled or disposed of in California.

## EU-batteridirektiv



Dette produktet inneholder et batteri som brukes til å opprettholde dataintegriteten til sanntidsklokke eller produktinnstillinger og er laget for å vare ut produktets levetid. Ethvert forsøk på å vedlikeholde eller erstatte dette batteriet skal utføres av en kvalifisert servicetekniker.

## Batteriopplysninger for Brasil

A bateria deste equipamento nao foi projetada para ser removida pelo cliente.

## Strømforbruk

Utskrifts- og bildebehandlingsutstyr fra HP som er merket med ENERGY STAR®-logoen, er sertifisert av U.S. Environmental Protection Agency. Følgende merke vil vises på ENERGY STAR-sertifiserte bildebehandlingsprodukter:



Mer informasjon om ENERGY STAR-sertifiserte modeller av bildebehandlingsprodukter finnes på: [www.hp.com/go/energystar](http://www.hp.com/go/energystar)

## Kinesisk energimerke for skriver, faks og kopimaskin

### 复印机、打印机和传真机能源效率标识实施规则

依据“复印机、打印机和传真机能源效率标识实施规则”，该打印机具有中国能效标识。标识上显示的能效等级和操作模式值根据“复印机、打印机和传真机能效限定值及能效等级”标准（“GB 21521”）来确定和计算。

#### 1. 能效等级

产品能效等级分3级，其中1级能效最高。能效限定值根据产品类型和打印速度由标准确定。能效等级则根据基本功耗水平以及网络接口和内存等附加组件和功能的功率因子之和来计算。

#### 2. 能效信息

## 喷墨打印机

### – 操作模式功率

睡眠状态的能耗按照 GB 21521 的标准来衡量和计算。该数据以瓦特 (W) 表示。

### – 待机功率

待机状态是产品连接到电网电源上功率最低的状态。该状态可以延续无限长时间，且使用者无法改变此状态下产品的功率。对于“成像设备”产品，“待机”状态通常相当于“关闭”状态，但也可能相当于“准备”状态或者“睡眠”状态。该数据以瓦特 (W) 表示。

### – 睡眠状态预设延迟时间

出厂前由制造商设置的时间决定了该产品在完成主功能后进入低耗模式（例如睡眠、自动关机）的时间。该数据以分钟表示。

### – 附加功能功率因子之和

网络接口和内存等附加功能的功率因子之和。该数据以瓦特 (W) 表示。

标识上显示的能耗数据是根据典型配置测量得出的数据，此类配置包含登记备案的打印机依据复印机、打印机和传真机能源效率标识实施规则所选的所有配置。因此，该特定产品型号的实际能耗可能与标识上显示的数据有所不同。

要了解规范的更多详情，请参考最新版的 GB 21521 标准。

## Avfall som avhendes av brukere



Dette symbolet betyr at produktet ikke må kastes sammen med annet husholdningsavfall. I stedet er det ditt ansvar å levere det kasserte utstyret til et angitt innsamlingssted for resirkulering av kassert elektrisk og elektronisk utstyr. Hvis du ønsker mer informasjon, kan du kontakte din lokale renovasjonstjeneste eller gå til <http://www.hp.com/recycle>.

## Avfallshåndtering for Brasil



Não descarte o produto eletrônico em lixo comum

Este produto eletrônico e seus componentes não devem ser descartados no lixo comum, pois embora estejam em conformidade com padrões mundiais de restrição a substâncias nocivas, podem conter, ainda que em quantidades mínimas, substâncias impactantes ao meio ambiente. Ao final da vida útil deste produto, o usuário deverá entregá-lo à HP. A não observância dessa orientação sujeitará o infrator às sanções previstas em lei.

Após o uso, as pilhas e/ou baterias dos produtos HP deverão ser entregues ao estabelecimento comercial ou rede de assistência técnica autorizada pela HP.

Para maiores informações, inclusive sobre os pontos de recebimento, acesse:

[www.hp.com.br/reciclar](http://www.hp.com.br/reciclar)



## Tabellen over farlige stoffer/elementer og deres innhold (Kina)

产品中有有害物质或元素的名称及含量

根据中国《电器电子产品有害物质限制使用管理办法》



部件名称	有害物质					
	铅 (Pb)	汞 (Hg)	镉 (Cd)	六价铬 (Cr(VI))	多溴联苯 (PBB)	多溴二苯醚 (PBDE)
外壳和托盘	○	○	○	○	○	○
电线	○	○	○	○	○	○
印刷电路板	X	○	○	○	○	○
打印系统	X	○	○	○	○	○
显示器	X	○	○	○	○	○
喷墨打印机墨盒	○	○	○	○	○	○
驱动光盘	X	○	○	○	○	○
扫描仪	X	○	○	○	○	○
网络配件	X	○	○	○	○	○
电池板	X	○	○	○	○	○
自动双面打印系统	○	○	○	○	○	○
外部电源	X	○	○	○	○	○

本表格依据 SJ/T 11364 的规定编制。

○: 表示该有害物质在该部件所有均质材料中的含量均在 GB/T 26572 规定的限量要求以下。

X: 表示该有害物质至少在该部件的某一均质材料中的含量超出 GB/T 26572 规定的限量要求。

此表中所有名称中含“X”的部件均符合中国 RoHS 达标管理目录限用物质应用例外清单的豁免。

此表中所有名称中含“X”的部件均符合欧盟 RoHS 立法。

注: 环保使用期限的参考标识取决于产品正常工作的温度和湿度等条件。

## Forskrift om kontroll av elektrisk og elektronisk avfall (Tyrkia)

Türkiye Cumhuriyeti: AEEE Yönetmeliğine uygundur

## Restriksjoner for farlige stoffer (India)

This product, as well as its related consumables and spares, complies with the reduction in hazardous substances provisions of the "India E-waste (Management and Handling) Rule 2016." It does not contain lead, mercury, hexavalent chromium, polybrominated biphenyls or polybrominated diphenyl ethers in concentrations exceeding 0.1 weight % and 0.01 weight % for cadmium, except for where allowed pursuant to the exemptions set in Schedule 2 of the Rule.

## Merke med erklæring angående nærvær av begrensede substanser (Taiwan)

台灣 限用物質含有情況標示聲明書

Taiwan Declaration of the Presence Condition of the Restricted Substances Marking

單元 unit	限用物質及其化學符號 Restricted substances and chemical symbols					
	鉛 (Pb)	汞 (Hg)	鎘 (Cd)	六價鉻 (Cr <sup>6+</sup> )	多溴聯苯 (PBB)	多溴二苯醚 (PBDE)
列印引擎 Print engine	—	○	○	○	○	○
外殼和紙匣 External Casing and Trays	○	○	○	○	○	○
電源供應器 Power Supply	—	○	○	○	○	○
電線 Cables	○	○	○	○	○	○
印刷電路板 Print printed circuit board	—	○	○	○	○	○
控制面板 Control panel	—	○	○	○	○	○
墨水匣 Cartridge	○	○	○	○	○	○
掃描器組件 Scanner assembly	—	○	○	○	○	○
備考 1. “超出 0.1wt%”及“超出 0.01wt%”係指限用物質之百分比含量超出百分比含量基準值。 Note 1: “Exceeding 0.1 wt %” and “exceeding 0.01 wt %” indicate that the percentage content of the restricted substance exceeds the reference percentage value of presence condition. 備考 2. “○”係指該項限用物質之百分比含量未超出百分比含量基準值。 Note 2: “○” indicates that the percentage content of the restricted substance does not exceed the percentage of reference value of presence. 備考 3. “—”係指該項限用物質為排除項目 Note 3: “—” indicates that the restricted substance corresponds to the exemption.						

若要存取產品的最新使用指南或手冊，請前往 [hp.com/support](http://hp.com/support)。選取搜尋您的產品，然後依照畫面上的指示繼續執行。

To access the latest user guides or manuals for your product, go to [hp.com/support](http://hp.com/support). Select **Find your product**, and then follow the onscreen instructions.

# Stikkordregister

## A

abonment-ID 94  
ADSL, faksoppsett med  
    parallele telefonsystemer 108  
alternativer for oppringing, angi 96  
anropsmønster  
    endre 95  
anropsmønster for svar  
    parallele telefonsystemer 109  
automatisk faksreduksjon 88

## B

bakre tilgangspanel  
    illustrasjon 3  
begge sider, skrive ut på 61  
bekreftelsesrapporter, faks 100  
blekknivå, kontrollere 141  
blekkpatroner  
    delenumre 145  
blokkerte faksnumre  
    sette opp 89  
bytte ut patroner 142

## D

datamaskinmodem  
    delt med faks (parallele  
        telefonsystemer) 113  
    delt med faks- og talelinje  
        (parallele telefonsystemer)  
        116  
    delt med faks og talepost  
        (parallele telefonsystemer)  
        125  
    delt med faks og telefonsvarer  
        (parallele telefonsystemer)  
        121  
datamodem  
    delt med faks (parallele  
        telefonsystemer) 113

    delt med faks- og talelinje  
        (parallele telefonsystemer)  
        116  
    delt med faks og talepost  
        (parallele telefonsystemer)  
        125  
diagnostikkside 178  
dobbeltsidig utskrift 61  
dokumentmater  
    legge i originaler 24  
    mateproblemer, problemløsning  
        182  
    rengjøre 182  
DSL, faksoppsett med  
    parallele telefonsystemer 108

## E

ECM. Se feilkorreksjonsmodus  
EWS. Se innebygd webserver

## F

faks  
    alternativer for oppringing 96  
    autosvar 94  
    bekreftelsesrapporter 100  
    blokkere numre 89  
    DSL, konfigurere (parallele  
        telefonsystemer) 108  
    feilkorreksjonsmodus 84  
    feilrapporter 101  
    feil ved test 168  
    hastighet 96  
    innstillinger, endre 94  
    Internet Protocol, over 99  
    ISDN-linje, konfigurere (parallele  
        telefonsystemer) 109  
    linjeforholdstest, mislyktes 171  
    manuelt mottak 86

modem, delt med (parallele  
    telefonsystemer) 113  
modem- og talelinje, delt med  
    (parallele telefonsystemer)  
    116  
modem og talepost, delt med  
    (parallele telefonsystemer)  
    125  
modem og telefonsvarer, delt med  
    (parallele telefonsystemer)  
    121  
motta 86  
motta, problemløsning 172, 173  
oppringingstype, angi 96  
oppsett for delt telefonlinje  
    (parallele telefonsystemer)  
    111  
oppsett for særskilt ringemønster  
    (parallele telefonsystemer)  
    109  
oppsett med separat linje  
    (parallele telefonsystemer)  
    107  
oppsettstyper 105  
overvåke oppringing 82, 84  
parallele telefonsystemer 104  
PBX-system, konfigurere  
    (parallele telefonsystemer)  
    109  
problemløsning 167  
problemløsning for  
    telefonsvarere 175  
rapporter 100  
reduksjon 88  
ringesignal før svar 95  
sende 81  
sende, problemløsning 172, 174  
sikring av faks 87  
skrive ut på nytt 87

spesifikasjoner 196  
summetonetest, mislyktes 170  
svarmodus 94  
særskilt ringemønster, endre mønster 95  
talepost, sette opp (parallele telefonsystemer) 112  
telefonsvarer, konfigurere (parallele telefonsystemer) 119  
telefonsvarer og modem, delt med (parallele telefonsystemer) 121  
test av tilkobling av telefonledning, mislyktes 169  
test av type telefonledning, mislyktes 170  
teste oppsett 127  
topptekst 94  
veggkontakttest, mislyktes 168  
videresende 88

fakse  
logg, tømme 102  
lydvolum 97  
skrive ut opplysninger om siste transaksjon 102

farget tekst og OCR 74

fastkjørt  
fjerne 152  
papir som bør unngås 27

fax  
logg, utskrift 101

feilkorreksjonsmodus 84  
feilrapporter, faks 101

fjern  
fakslogger 102

flermating, problemløsning 160

FoIP 99

forskrifter 202

forskriftsmessig modellnummer 198

forskyvning, problemløsning utskrift 160

fuktighetsspesifikasjoner 195

**G**  
garanti 188  
gjenvinning  
blekkpatroner 208

glass, skanner  
legge inn originaler 22  
plassering 2  
rengjøre 181

**I**  
informasjon om forskrifter 198  
innebygd webserver  
løse problemer, kan ikke åpnes 46  
om 45  
Webscan 77  
åpne 45

innstillinger  
hastighet, faks 96  
nettverk 36  
volum, faks 97

Internet Protocol  
faks, bruke 99

IP-adresse  
kontrollere for skriver 47

IP-innstillinger 36

ISDN-linje, konfigurere med faks parallele telefonsystemer 109

**J**  
justere skrivehode 183

**K**  
knapper, kontrollpanel 5  
koblingshastighet, innstilling 36  
kontakter, plassering 3  
kontrollpanel  
funksjoner 5  
knappar 5  
knapper 5  
lamper 5

kopi  
spesifikasjoner 196

kringkaste fakser  
sende 84

kundestøtte  
garanti 188

**L**  
lagre  
fakser i minne 87  
lamper, kontrollpanel 5  
linjeforholdstest, mislyktes 171  
logg, faks  
print 101

**M**  
manuell faksing  
motta 86  
sende 82

maskinvare, test av faksoppsett 168

miljøspesifikasjoner 195

minne  
lagre fakser 87  
skrive ut fakser på nytt 87

modem  
delt med faks (parallele telefonsystemer) 113  
delt med faks- og talelinje (parallele telefonsystemer) 116  
delt med faks og talepost (parallele telefonsystemer) 125  
delt med faks og telefonsvarer (parallele telefonsystemer) 121

motta fakser  
automatisk 86  
autosvarmodus 94  
blokkere numre 89  
manuelt 86  
problemløsning 172, 173  
ringesignal før svar 95  
videresende 88

**N**  
nettverk  
innstillinger, endre 36  
IP-innstillinger 36  
koblingshastighet 36  
kontaktillustrasjon 3  
trådløsinnstillinger 178  
trådløst  
kommunikasjonsoppsett 30  
vise og skrive ut innstillinger 36

**O**  
OCR  
redigere skannede dokumenter 74  
operativsystemer som støttes 195  
oppringingstype, angi 96

- oppsett
  - datamaskinmodem og telefonsvarer (parallele telefonsystemer) 121
  - datamodem (parallele telefonsystemer) 113
  - datamodem og talelinje (parallele telefonsystemer) 116
  - datamodem og talepost (parallele telefonsystemer) 125
  - delt telefonlinje (parallele telefonsystemer) 111
  - DSL (parallele telefonsystemer) 108
  - faks, med parallele telefonsystemer 104
  - faksscenarioer 105
  - ISDN-linje (parallele telefonsystemer) 109
  - PBX-system (parallele telefonsystemer) 109
  - separat fakslinje (parallele telefonsystemer) 107
  - særskilt ringemønster 95
  - særskilt ringemønster (parallele telefonsystemer) 109
  - talepost (parallele telefonsystemer) 112
  - talepost og datamodem (parallele telefonsystemer) 125
  - telefonsvarer (parallele telefonsystemer) 119
  - telefonsvarer og modem (parallele telefonsystemer) 121
- Oppsett-ikon 7
- overføringshastighet 96
- overvåke oppringing 82, 84
- P**
- papir
  - fjerne fastkjørt papir 152
  - forskjøvede sider 160
  - legge i skuff 11
  - løse problemer med mating 160
  - spesifikasjoner 195
  - velge 27
- papirmateproblemer, problemløsning 160
- parallele telefonsystemer
  - DSL-oppsett 108
  - ISDN-oppsett 109
  - land/regioner med 104
  - modem delt med talelinjeoppsett 116
  - modemoppsett 113
  - oppsett for delt linje 111
  - oppsett for modem og talepost 125
  - oppsett for modem og telefonsvarer 121
  - oppsett for særskilt ringemønster 109
  - oppsett for telefonsvarer 119
  - oppsett med separat linje 107
  - oppsettstyper 105
  - PBX-oppsett 109
- patrondeksel, plassering 3
- patroner 145
  - bytte ut 142
  - kontrollere blekknivå 141
  - plassering 3
  - tips 139
- Patroner 3
- PBX-system, konfigurere med faks parallele telefonsystemer 109
- problemløsning
  - faks 167
  - fakslinjetest mislyktes 171
  - faksmaskinvaretest mislyktes 168
  - fakstester 168
  - faksveggkontakttest, mislyktes 168
  - flere sider mates inn 160
  - forskjøvede sider 160
  - HP Smart 150
  - innebygd webserver 46
  - kontrollpanelets hjelpesystem 151
  - motta fakser 172, 173
  - nettverkskonfigurasjonsside 178
  - papirmateproblemer 160
  - papir mates ikke inn fra skuffen 160
  - sende fakser 172, 174
- skriverstatusrapport 178
- strøm 176
- summetonetest for faks mislyktes 170
- telefonsvarere 175
- test av tilkobling av telefonledning for faks mislyktes 169
- test av type telefonledning for faks mislyktes 170
- utskrift 176
- programvare
  - OCR 74
  - skann 71
  - Webscan 77
- pulsringing 96
- R**
- radiointerferens
  - forskrifter 202
- rapporter
  - bekreftelse, faks 100
  - diagnostikk 178
  - fakstesten mislyktes 168
  - feil, faks 101
  - trådløstest 179
  - webtilgang 179
- redigere
  - tekst i OCR-program 74
- reduere faks 88
- rengjøre
  - dokumentmater 182
  - skannerglass 181
  - skrivehode 183, 184
  - utside 182
- ringesignal før svar 95
- S**
- sende fakser
  - fra en telefon 82
  - minne, fra 83
  - overvåke oppringing 82, 84
  - problemløsning 172, 174
  - vanlig faks 81
- sende skanninger for OCR 74
- serielle telefonsystemer
  - land/regioner med 104
  - oppsettstyper 105

- setup
  - teste faks 127
- sikring av faks 87
- skanne
  - fra Webscan 77
  - OCR 74
  - spesifikasjoner for skanning 196
- skannerglass
  - plassering 2
  - rengjøre 181
- skannerglassplate
  - legge inn originaler 22
- skrivehode 183
  - rengjøre 184
- skrivehode, justere 183
- skriverens kontrollpanel
  - nettverksinnstillinger 36
  - plassering 2
  - sende fakser 81
- skriverprogramvare (Windows)
  - om 44
  - åpne 43, 44
- skriverstatusrapport
  - informasjon om 178
- skrive ut
  - fakser 87
  - opplysninger om siste transaksjon 102
- skrive ut på nytt
  - fakser fra minnet 87
- skuffer
  - fjerne fastkjørt papir 152
  - illustrasjon av
    - papirbreddeskiner 2
  - legge i papir 11
  - løse problemer med mating 160
  - plassering 2
- spesifikasjoner
  - fysiske 195
  - papir 195
  - program for miljømessig produktforvaltning 206
  - systemkrav 195
- status
  - nettverkskonfigurasjonsside 178
- strøm
  - problemløsning 176
- strøminntak, plassering 3
- summetonetest, mislyktes 170
- svart-hvitt-sider
  - faks 80
- systemkrav 195
- særskilt ringemønster
  - endre 95
  - parallele telefonsystemer 109
- søppelfaksmodus 89
- T**
- talepost
  - konfigurere med faks (parallele telefonsystemer) 112
  - konfigurere med faks og datamodem (parallele telefonsystemer) 125
- teknisk informasjon
  - spesifikasjoner for faks 196
  - spesifikasjoner for kopiering 196
  - spesifikasjoner for skanning 196
- telefon, fakse fra
  - motta 86
  - sende 82
  - sende, 82
- telefonledning
  - test av riktig type mislyktes 170
  - test av tilkobling til riktig port mislyktes 169
- telefonlinje, anropsmønster 95
- telefonliste
  - endre gruppekontakter 91
  - endre kontakt 91
  - sende faks 81
  - sette opp 91
  - sette opp gruppekontakter 91
  - slette kontakter 92
- telefonsvarer
  - fakstoner spilles inn 175
  - konfigurere med faks (parallele telefonsystemer) 119
  - sette opp med faks og modem 121
- telefonveggkontakt, faks 168
- temperaturinformasjon 195
- test av riktig port, faks 169
- tester, faks
  - fakslinjeforhold 171
  - maskinvare, mislyktes 168
  - mislykket 168
  - oppsett 127
- porttilkobling, mislyktes 169
- summetone, mislyktes 170
- telefonveggkontakt 168
- test av type telefonledning for faks mislyktes 170
- testrapport for webtilgang 179
- toneoppringing 96
- topptekst, faks 94
- tosidig utskrift 61
- trådløs kommunikasjon
  - forskrifter 202
  - konfigurere 30
- trådløs nettverkstilkobling-ikoner 7
- trådløstestrapport 179
- U**
- USB-tilkobling
  - port, plassering 2, 3
- utskrift
  - diagnostikkside 178
  - dobbeltssidig 61
  - fakslogger 101
  - faksrapporter 100
  - problemløsning 176
- utskriftskvalitet
  - rengjøre for blekkflekker 183
- utskriftskvalitetsrapport 178
- utskriftsmateriale
  - skrive ut på begge sider 61
- utskuff
  - plassering 2
- V**
- varsler
  - CE-merke 200
  - EU 200
- vedlikehold
  - bytte ut patroner 142
  - diagnostikkside 178
  - justere skrivehode 183
  - kontrollere bleknivå 141
  - rengjøre 182
  - rengjøre skrivehode 184
  - skrivehode 183
- vedlikeholde
  - blekkflekker 183
  - skrivehode 183
- veggkontakttest, faks 168
- videresende fakser 88

vise  
  nettverksinnstillinger 36  
vogn  
  løsne fastkjørt vogn 159  
volum  
  fakslyder 97

## W

Webscan 77  
Windows  
  skrive ut brosjyrer 57  
  systemkrav 195