



دليل المستخدم



HP Smart Tank
660-670 series



HP Smart Tank
710-720 series



HP Smart Tank
750 series

HP Smart Tank series

إشعارات شركة HP

معلومات حقوق الطبع والنشر والترخيص	بيانات العلامات التجارية	معلومات السلامة
المعلومات الواردة بهذه الوثيقة عرضة للتغيير دون إشعار.	Microsoft و Windows إما علامات تجارية أو علامات تجارية مسجلة لشركة Microsoft Corporation في الولايات المتحدة و/أو الدول الأخرى.	اتبع احتياطات السلامة دائمًا عند استخدام هذا المنتج لتقليل مخاطر الإصابة بالحروق أو بصدمة كهربائية.
جميع الحقوق محفوظة. يُحظر نسخ هذه المادة أو تعديلها أو ترجمتها بدون تصريح كتابي مسبق من شركة HP، باستثناء ما تنص عليه قوانين حقوق الطبع والنشر. يُنص على الضمانات الوحيدة لمنتجات HP وخدماتها في بيانات الضمان الصريحة المرفقة بهذه المنتجات والخدمات. ولا يوجد هنا ما يشكل أي ضمان إضافي. وتخلي شركة HP مسؤوليتها عن أية أخطاء فنية أو تحريرية أو إغفالات في هذا المستند.	Mac و OS X و macOS و AirPrint علامات تجارية لشركة Apple Inc، مسجلة في الولايات المتحدة والدول الأخرى.	- اتبع واستوعب جميع الإرشادات الموجودة في الوثائق المرفقة بالطابعة. - اتبع جميع التحذيرات والإرشادات المبيّنة على المنتج. - افصل هذا المنتج عن المقابس الموجودة بالحائط قبل تنظيفه. - لا تقم بتركيب هذا المنتج أو استخدامه بالقرب من الماء، أو عندما يكون جسدك مبتلًا. - قم بتركيب المنتج جيدًا على سطح ثابت.
© Copyright 2021 HP Development Company, L.P.	تُعد ENERGY STAR وعلامة ENERGY STAR علامتين تجاريتين مملوكتين لوكالة حماية البيئة الأمريكية.	- قم بتركيب المنتج في مكان آمن حتى لا يتسنى لأي شخص أن يطأ سلك الكهرباء يقدمه أو يتعثر فيه وبالتالي تتم حماية السلك من التلف.
	Android و Chromebook علامات تجارية Google .LLC iOS علامة تجارية أو علامة تجارية مسجلة لشركة Cisco في الولايات المتحدة وغيرها من الدول، ويتم استخدامها بموجب ترخيص.	- إذا كان المنتج يعمل بشكل غير طبيعي، فراجع قسم حل المشكلات الوارد بهذا الدليل. - لا توجد أجزاء داخل الجهاز يمكن للمستخدم صيانتها. يرجى إسناد صيانة المنتج إلى الفنيين المتخصصين.

جدول المحتويات

١	بدء الاستخدام
١	مناظر الطابعة
١	مناظر أمامية للطابعة
٢	المنظر الخلفي للطابعة
٣	المنظر الداخلي للطابعة
٤	مميزات لوحة التحكم
٤	نظرة عامة عن الأزرار والمصاييح
٦	رموز شاشة عرض لوحة التحكم
٧	افهم أضواء لوحة التحكم ورموز العرض
٨	رموز الخطأ في لوحة التحكم
٩	مصباح زر الطاقة
٩	رمز المستند وأخطاء الورق
١٠	رموز رؤوس الطابعة وأخطائها
١١	رمز محاذاة رأس الطابعة
١٢	رموز الحبر وأخطائه
١٣	حالة Wi-Fi والمصاييح والرموز
١٤	تنفيذ المهام الشائعة على لوحة تحكم الطابعة
١٥	طباعة تقارير من لوحة تحكم الطابعة
١٥	طباعة صفحة معلومات الطابعة
١٥	طباعة تقارير أخرى
١٦	تغيير إعدادات الطابعة
١٦	لتغيير إعدادات الطابعة من embedded web server (EWS)
١٦	لتغيير إعدادات الطابعة من HP Smart (نظام iOS و Android و Windows 10)
١٦	استخدام برنامج طابعة HP
١٧	لتثبيت برنامج طابعة HP وفتح البرنامج
١٧	استخدام تطبيق HP Smart للطباعة والمسح الضوئي والإدارة
١٧	لتثبيت HP Smart وفتح التطبيق
١٨	الحصول على مزيد من المعلومات حول HP Smart
١٩	توصيل طابعتك
١٩	قبل أن تبدأ
١٩	وَصِّل طابعتك بشبكة Wi-Fi باستخدام HP Smart
٢٠	قم بتوصيل طابعتك بشبكة Wi-Fi مع موجّه
٢٠	توصيل طابعتك بشبكة Wi-Fi باستخدام برنامج طابعة HP
٢١	توصيل طابعتك بشبكة Wi-Fi باستخدام إعداد Wi-Fi محمي (WPS)

٢١	توصيل طابعتك بشبكة Ethernet (الطرز المزوَّدة ببطاقة Ethernet)
٢٢	وَضَل طابعتك باستخدام كبل USB
٢٢	تغيير نوع الاتصال
٢٢	USB إلى اتصال لاسلكي
٢٣	لاسلكي إلى اتصال USB

٣ أساسيات تحميل مواد طباعة والورق

٢٥	تحميل الورق
٢٥	لتحميل ورق بحجم قياسي
٢٨	لتحميل الورق بحجم legal
٣١	لتحميل ظرف
٣٢	لتحميل البطاقات وورق الصور
٣٣	تحميل نسخة أصلية
٣٤	لتحميل نسخة أصلية على زجاج الماسحة الضوئية
٣٥	لتحميل نسخة أصلية في وحدة التغذية بالمستندات (بعض طرز الطابعات)
٣٦	تغيير الإعدادات الافتراضية من embedded web server (EWS)
٣٦	أساسيات الورق
٣٧	أنواع الورق الموصى بها للطباعة
٣٨	طلب مستلزمات الورق من HP

٤ طباعة

٣٩	الطباعة من الكمبيوتر في نظام التشغيل Windows
٣٩	الطباعة من كمبيوتر يعمل بنظام Mac
٤٠	الطباعة من الأجهزة المحمولة
٤٠	اطبع أثناء الاتصال بشبكة Wi-Fi نفسها
٤٠	الطباعة دون الاتصال بشبكة Wi-Fi نفسها (Wi-Fi Direct)

٥ النسخ والمسح الضوئي والفاكس المحمول

٤٢	النسخ من الطباعة
٤٢	نسخ بطاقة هوية (ID) (بعض طرز الطابعات)
٤٤	المسح الضوئي باستخدام تطبيق HP Smart (نظام iOS و Android و Windows 10 و macOS)
٤٤	المسح الضوئي باستخدام برنامج طباعة HP
٤٤	المسح الضوئي من كمبيوتر
٤٥	تغيير إعدادات المسح الضوئي (نظام Windows)
٤٦	إنشاء اختصار مسح ضوئي جديد (نظام التشغيل Windows)
٤٦	المسح الضوئي بواسطة Webscan
٤٧	لتمكين Webscan
٤٧	للمسح باستخدام Webscan
٤٧	تلميحات لإجراء المسح الضوئي والنسخ بنجاح
٤٨	الفاكس المحمول

٤٨..... استخدام "الفاكس المحمول" في تطبيق HP Smart

٦ تكوين الطابعة..... ٤٩

٤٩..... تكوين الطابعة باستخدام embedded web server (EWS)

٤٩..... للوصول إلى EWS واستخدامه

٥١..... تكوين إعدادات شبكة IP

٥٢..... تعيين كلمة مرور النظام أو تغييرها باستخدام embedded web server (EWS)

٥٢..... تحديث الطابعة

٥٢..... لتحديث الطابعة أو تغيير الإعدادات من embedded web server (EWS)

٥٢..... استخدام خدمات الويب

٥٢..... لإعداد خدمات الويب باستخدام embedded web server (EWS)

٥٣..... لإزالة خدمات الويب باستخدام embedded web server (EWS)

٧ إدارة الحبر ورؤوس الطابعة..... ٥٤

٥٤..... افحص مستويات الحبر

٥٤..... لفحص مستويات الحبر المقطرة عن طريق برنامج الطابعة (Windows)

٥٤..... إعادة تعبئة خزانات الحبر

٥٥..... لإعادة تعبئة خزانات الحبر

٥٨..... طلب مستلزمات الحبر

٥٨..... الطباعة بالحبر الأسود فقط (نظام تشغيل Windows)

٥٨..... تحسين جودة الطباعة

٥٩..... لطباعة صفحة تشخيصية لجودة الطباعة (نظام التشغيل Windows)

٥٩..... فهم صفحة تشخيص جودة الطباعة

٦٠..... محاذاة رؤوس الطابعة وتنظيفها

٦٠..... لمحاذاة رؤوس الطابعة أو تنظيفها من embedded web server (EWS)

٦٠..... لمحاذاة رؤوس الطابعة أو تنظيفها (Windows)

٦١..... تنظيف الطابعة

٦١..... لتنظيف رأس الطابعة عن طريق برنامج الطابعة (نظام التشغيل Windows)

٦١..... تلميحات حول التعامل مع الحبر ورؤوس الطابعة

٦١..... تلميحات خاصة برأس الطابعة

٦٢..... تلميحات خاصة بالحبر

٦٢..... نقل الطابعة

٨ حل مشكلة..... ٦٣

٦٣..... انحشار الورق ومشاكل تغذية الورق

٦٣..... تحرير انحشار الورق أو عربة الطباعة

٦٩..... تعرف على طريقة تجنب انحشار الورق

٦٩..... حل مشاكل تغذية الورق

٧١..... مشكلة في رأس الطابعة

٧٢..... التحقق من تركيب رؤوس الطباعة بشكل صحيح

٧٣	تنظيف نقاط التلامس الخاصة برأس الطباعة
٧٥	مشاكل متعلقة بالطباعة
٧٦	لحل مشكلات الطباعة (نظام تشغيل Windows)
٧٧	لحل مشاكل الطباعة (macOS)
٧٨	مشاكل النسخ والمسح الضوئي
٧٨	مشاكل الشبكة والاتصال
٧٨	إصلاح مشاكل الاتصال بالشبكة
٧٩	إصلاح مشكلات اتصال Wi-Fi Direct
٧٩	إصلاح مشاكل الاتصال بشبكة Ethernet (بعض طرز الطابعات)
٧٩	استعادة افتراضيات وإعدادات المصنع الأصلية
٨٠	لاستعادة افتراضيات المصنع للطابعة من لوحة تحكم الطابعة
٨٠	لاستعادة إعدادات شبكة الطابعة من لوحة تحكم الطابعة
٨٠	لاستعادة إعدادات المصنع للطابعة أو إعدادات الشبكة من embedded web server (EWS)
٨٠	حل مشكلات خدمات الويب
٨١	مشاكل تتعلق بأجهزة الطباعة
٨٢	صيانة الطابعة
٨٢	قم بتنظيف السطح الزجاجي للماسحة الضوئية
٨٣	تنظيف المنطقة الزجاجية لوحدة التغذية بالمستندات (بعض طرز الطابعات)
٨٣	التنظيف من الخارج
٨٤	تنظيف وحدة التغذية بالمستندات (بعض طرز الطابعات)
٨٥	دعم HP
٨٦	الاتصال بشركة HP
٨٦	تسجيل الطابعة
٨٦	خيارات الضمان الإضافية
٨٧	HP Eco Solutions (HP والبيئة)
٨٧	إدارة الطاقة
٨٧	وضع السكون
٨٧	إيقاف تلقائي
٨٨	لتغيير وقت وضع "السكون" و"إيقاف التشغيل التلقائي" من embedded web server (EWS)
٨٨	تشغيل وإيقاف الجدول الزمني
٨٨	الوضع الهادئ
٨٩	لتشغيل الوضع الهادئ أو إيقاف تشغيله أو تغيير الإعدادات من embedded web server (EWS)
٩٠	الملحق أ المعلومات الفنية
٩٠	المواصفات
٩٢	الإشعارات التنظيمية
٩٢	رقم الطراز التنظيمي
٩٢	بيان لجنة الاتصالات الفيدرالية
٩٣	إرشادات سلك التيار الكهربائي

٩٣	بيان التوافق للمستخدمين في اليابان VCCI (الفئة B)
٩٣	إشعار للمستخدمين في اليابان بشأن سلك الطاقة
٩٣	بيان بخصوص أماكن العمل المعنية بالعروض المرئية في ألمانيا
٩٣	بيان انبعاث الضوضاء لألمانيا
٩٤	الإشعار التنظيمي للاتحاد الأوروبي والمملكة المتحدة
٩٤	إعلان التوافق
٩٤	بيانات تنظيمية للمنتجات اللاسلكية
٩٩	إمكانية الوصول
٩٩	برنامج الإشراف البيئي على المنتجات
٩٩	تلميحات HP لتقليل التأثير على البيئة
١٠٠	تلميحات بيئية
١٠٠	لوائح 1275/2008 لمجلس الاتحاد الأوروبي
١٠٠	الورق
١٠٠	المواد البلاستيكية
١٠٠	أوراق بيانات الأمان
١٠٠	برنامج إعادة التدوير
١٠٠	برنامج إعادة تصنيع مستلزمات الطباعة بنفث الحبر من HP
١٠١	استهلاك الطاقة
١٠١	التخلص من الأجهزة التالفة من قبل المستخدمين
١٠١	التخلص من النفايات في البرازيل
١٠٢	مواد كيميائية
١٠٢	جدول المواد الخطرة/العناصر الخطرة ومحتوياتهما (الصين)
١٠٣	شروط إعلان وجود علامة المواد المقيدة (تايوان)
١٠٤	حظر المواد الخطرة (الهند)
١٠٤	بيان القيود المفروضة على المواد الخطرة (تركيا)
١٠٤	EPEAT
١٠٤	معلومات مستخدم المصنقات البيئية SEPA (الصين)
١٠٤	ملصق شهادة الطاقة الصينية لأجهزة الطباعة والفاكس والنسخ
١٠٥	التخلص من البطارية في تايوان
١٠٥	توجيه الاتحاد الأوروبي بشأن البطارية
١٠٦	إشعار البطارية للبرازيل
١٠٦	إخطار ولاية كاليفورنيا بشأن مادة ملح حامض البركلوريك

١ بدء الاستخدام

يوضح هذا القسم أجزاء الطابعة وميزات لوحة التحكم ووظائف الطابعة الأخرى.

مناظر الطابعة

يوضح هذا الموضوع أجزاء الطابعة.

مناظر أمامية للطابعة

ملاحظة: قد تختلف صور الطابعة وتفصيلاتها وفقاً لطراز الطابعة والبلد/المنطقة.

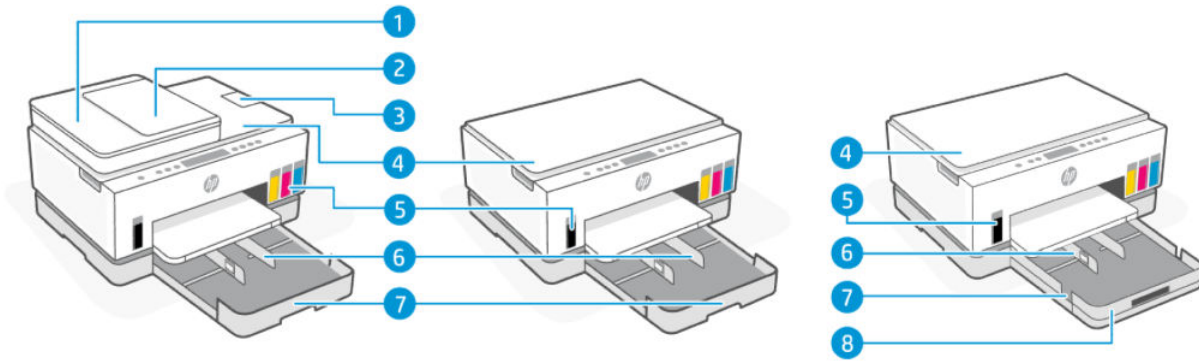

جدول ١-١ منظر أمامي للطابعة-1

الميزة	الوصف
1	غطاء وحدة التغذية بالمستندات
2	درج إدخال وحدة التغذية بالمستندات
3	موتيع استقبال المطبوعات بوحدة التغذية بالمستندات
4	غطاء المسحة الضوئية
5	خزانات الحبر
6	موجهات عرض الورق
7	درج الإدخال
8	غطاء درج قابل للإزالة (الغطاء الواقي من الأتربة) (بعض طرز الطابعات)

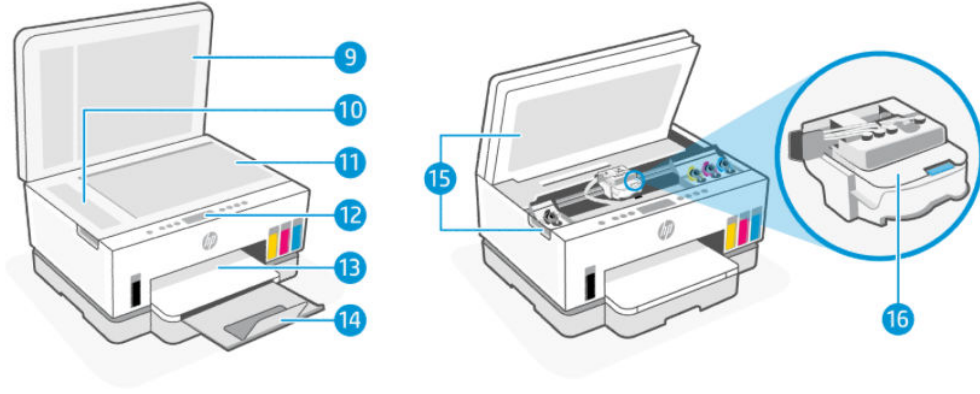

جدول ٢-١ منظر أمامي للطابعة 2-

الميزة	الوصف
9	غطاء الماسحة الضوئية
10	زجاج وحدة التغذية بالمستندات
11	زجاج الماسحة الضوئية
12	لوحة التحكم
13	درج الإخراج
14	امتداد درج الإخراج
15	باب الوصول إلى الحبر
16	ناقل الطابعة

المنظر الخلفي للطابعة

ملاحظة: قد تختلف صور الطابعة وتفاصيلها وفقاً لطرز الطابعة والبلد/المنطقة.

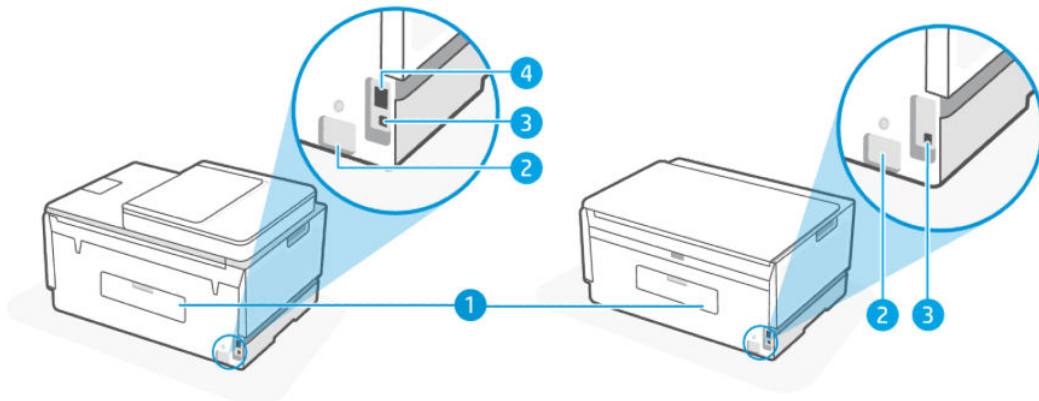

جدول ٣-١ المنظر الخلفي للطابعة

الميزة	الوصف
1	الباب الخلفي
2	توصيل الطاقة
3	منفذ USB
4	منفذ Ethernet (الطرز المزود بمنفذ Ethernet فقط)

المنظر الداخلي للطابعة

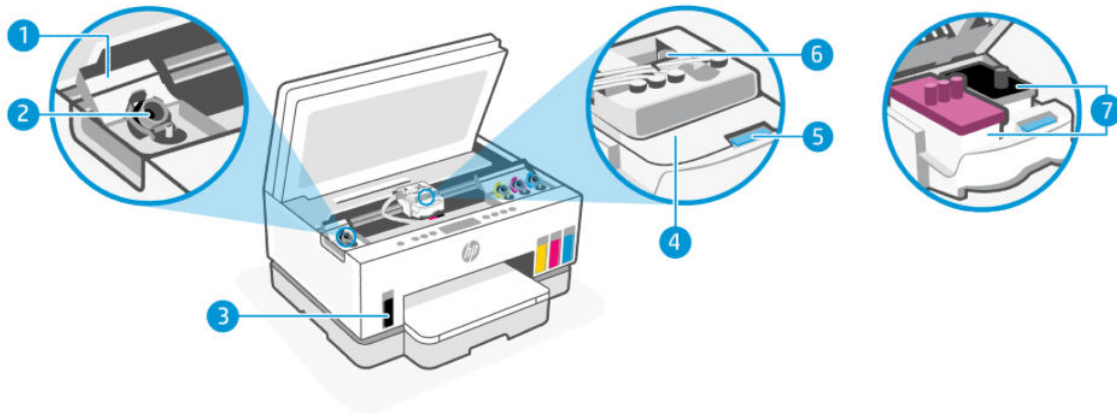

جدول ٤-١ المنظر الداخلي للطابعة

الميزة	الوصف
1	أغطية الخزانات أغطية الخزانات تغطي خزانات الحبر على كلا جانبي الطابعة.
2	طبقات الخزانات طبقتان تسدان فتحات خزانات الحبر.
3	خزانات الحبر توجد أربعة خزانات حبر. يحتوي كل خزان على حبر ملون مختلف: أسود وأصفر وأرجواني وسماوي.
4	غطاء رأس الطابعة يعمل غطاء رأس الطابعة الموجود على حامل الطابعة على تثبيت رؤوس الطابعة في الحامل. تحقق من إغلاق غطاء رأس الطابعة على ما يرام لتجنب المشاكل مثل انحشار الخرطوشة. تنبيه: بعد إعدادك للطابعة، لا تفتح غطاء رأس الطابعة ما لم يتم إرشادك لفعل ذلك.
5	زر غطاء رأس الطابعة اضغط لفتح غطاء رأس الطابعة. تنبيه: بعد إعدادك للطابعة، لا تفتح غطاء رأس الطابعة ما لم يتم إرشادك لفعل ذلك.

جدول ٤-١ المنظر الداخلي للطابعة (تتبع)

الميزة	الوصف
6	زر أنابيب الحبر اضغط لفصل أنابيب الحبر. لمنع تسرب الحبر أو تلف الطابعة، يتعين عليك فصل أنابيب الحبر عند نقل الطابعة إلى موقع مختلف خارج المنزل أو المكتب بعد الإعداد الأولي.
7	رؤوس الطابعة تُعد رؤوس الطابعة مكوّنات آلية الطابعة التي تضع الحبر على الورق. يوجد رأسان للطابعة: رأس الطابعة بالألوان ورأس الطابعة بالحبر الأسود. محاذاة رؤوس الطابعة هي عملية محاذاة رؤوس الطابعة بهدف تحسين جودة الطابعة. راجع تحسين جودة الطابعة .

مميزات لوحة التحكم

يوضح هذا الموضوع مميزات لوحة تحكم الطابعة.

نظرة عامة عن الأزرار والمصابيح

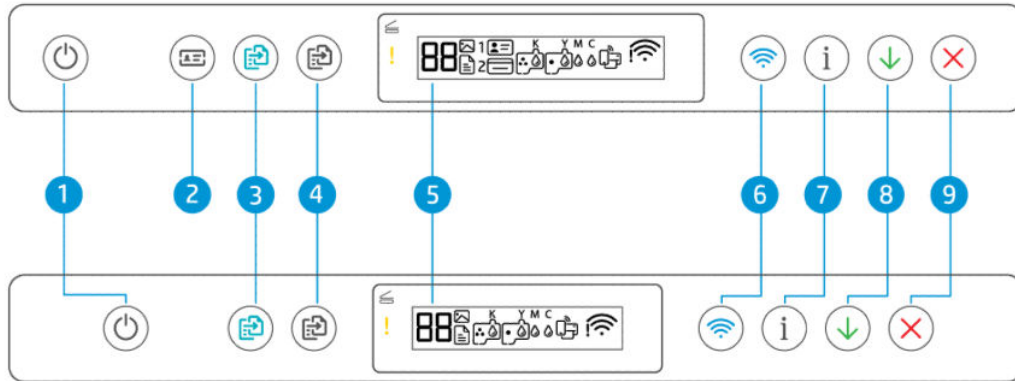

جدول ٥-١ نظرة عامة عن الأزرار والمصابيح

الميزة	الزر	الوصف
1	زر الطاقة	يقوم بتشغيل الطابعة وإيقاف تشغيلها.
2	الزر زر نسخ بطاقات الهوية (بعض طرز الطابعات)	تتيح لك ميزة "نسخ الهوية" وضع بطاقة أو مستند صغير الحجم في أي مكان على زجاج الماسحة الضوئية لنسخ كلا الوجهين على الصفحة ذاتها. راجع نسخ بطاقة هوية (ID) (بعض طرز الطابعات) .
3	الزر نسخ بالألوان	يبدأ مهمة نسخ بالألوان. لزيادة عدد النسخ بالألوان، اضغط على الزر مع الاستمرار في الضغط عليه أو اضغط عليه عدة مرات.

جدول ٥-١ نظرة عامة عن الأزرار والمصابيح (تتبع)

الميزة	الزر	الوصف
		ستبدأ عملية النسخ خلال ثانيتين بعد آخر ضغطة على الزر.
4	الزر نسخ بالأسود 	يبدأ مهمة نسخ بالأبيض والأسود. لزيادة عدد النسخ بالألوان، اضغط على الزر مع الاستمرار في الضغط عليه أو اضغط عليه عدة مرات. ستبدأ عملية النسخ خلال ثانيتين بعد آخر ضغطة على الزر.
5	شاشة عرض لوحة التحكم 	يعرض عداد المرات ورموز الأخطاء وأوضاع النسخ المختلفة والمشكلات المتعلقة بالحبر أو رؤوس الطباعة أو الورق وحالة اتصال الشبكة. لمزيد من المعلومات حول رموز الأخطاء، راجع افهم أضواء لوحة التحكم ورموز العرض.
6	زر Wi-Fi 	يشغل الإمكانيات اللاسلكية للطباعة أو إيقاف تشغيلها. راجع حالة Wi-Fi والمصابيح والرموز .
7	الزر معلومات 	يطبع صفحة معلومات. يوفر صفحة المعلومات ملخصًا حول معلومات الطباعة وحالتها الحالية (بما في ذلك الشبكة و Wi-Fi Direct وخدمات الويب والحبر وما إلى ذلك).
8	الزر استئناف 	يستأنف المهمة بعد أي تعطل (على سبيل المثال، بعد تحميل الورق أو إزالة انحشار الورق).
9	زر إلغاء الأمر 	يوقف العملية الحالية.

رموز شاشة عرض لوحة التحكم

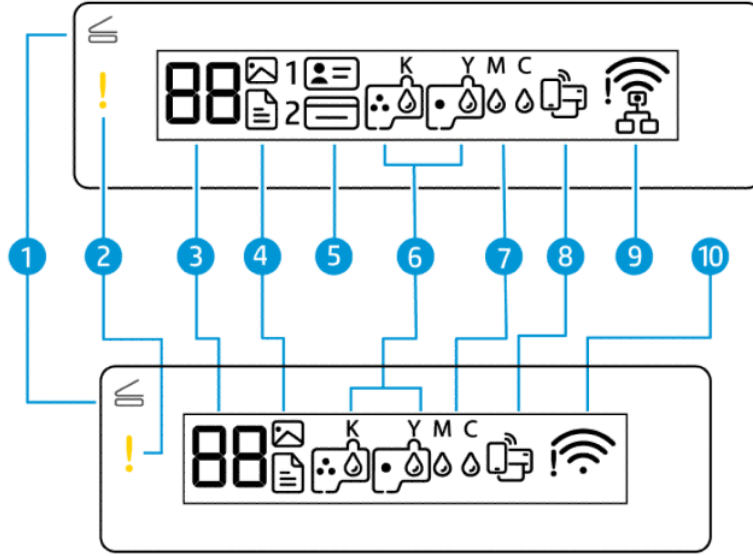

ملاحظة: لمزيد من المعلومات حول أضواء الأزرار وأيقونات شاشة العرض ورموز الخطأ، راجع [افهم أضواء لوحة التحكم ورموز العرض](#).

جدول ٦-١ رموز شاشة عرض لوحة التحكم

الميزة	الرمز	الوصف
1	مصباح فتح الغطاء	يضفيء هذا المصباح في أحد المواقع التالية:
		<ul style="list-style-type: none"> وضع نسخ بطاقات الهوية (بعض طرز الطابعات): افتح غطاء الماسحة الضوئية، واقرب البطاقة، ثم اضغط على زر النسخ الوامض أو المضيء للنسخ والطباعة. راجع نسخ بطاقة هوية (ID) (بعض طرز الطابعات). أثناء محاذاة رؤوس الطباعة: افتح غطاء الماسحة الضوئية، وضع صفحة المحاذاة المطبوعة بحيث يكون الوجه المطبوع لأسفل على زجاج الماسحة الضوئية، ثم اضغط على زر النسخ الوامض لمسح الصفحة ضوئيًا. راجع رمز محاذاة رأس الطباعة.
2	مصباح التنبيه	يشير إلى خطأ أو حالة تحذير.
		
3	رمز عداد المرات	تعرض عدد مرات نسخ المستندات، ويتغير إلى الحرف A عندما تتطلب الطباعة محاذاة رؤوس الطباعة، ويعرض الحرف E ورقمًا عندما تكون الطباعة في حالة خطأ. راجع رموز الخطأ في لوحة التحكم .
		
4	الرمز مستند	يظهر الرمز "مستند" عندما تكون الطباعة في الوضع "نسخ مستند" للنسخ على الورق العادي. إذا كان المصباح "تنبيه" مضيئًا أو يومض، فإنه يشير أيضًا إلى أخطاء متعلقة بالورق. راجع رمز المستند وأخطاء الورق .
		

جدول ٦-١ رموز شاشة عرض لوحة التحكم (تتبع)

الميزة	الرمز	الوصف
	الرمز صورة	يظهر الرمز "صورة" عندما تكون الطابعة في الوضع "نسخ صورة" للنسخ على الورق الصور الفوتوغرافية. للتبديل بين الوضعين، راجع تنفيذ المهام الشائعة على لوحة تحكم الطابعة.
5	رمز نسخ بطاقة الهوية من الأمام ونسخ بطاقة الهوية من الخلف (بعض طرز الطابعات)	يشير إلى وجه البطاقة المراد وضعه على زجاج الماسحة الضوئية.
6	رموز رؤوس الطابعة	يشير الرمز الأيسر الواصل إلى خطأ يتعلق برأس الطباعة الملون. يشير الرمز الأيمن الواصل إلى خطأ يتعلق برأس الطباعة بالأسود.
7	رمز الأسود والأصفر والأرجواني والسماعي والحبر	تستخدم حروف KYMC والحبر للإشارة إلى حالة خزانات الحبر الأربعة في الطباعة. تتوافق كل مجموعة من الأيقونات مع خزان الحبر على النحو التالي: الأسود والأصفر والأرجواني والسماعي.
8	رمز Wi-Fi Direct	يشير إلى حالة Wi-Fi Direct الحالية. • مضاء: تم تشغيل Wi-Fi Direct وجاهز للاستخدام. • مطفأ: تقنية Wi-Fi Direct متوقفة. راجع لتشغيل Wi-Fi Direct أو إيقاف تشغيله .
9	رمز Ethernet (طرز Ethernet فقط)	مضاء: يشير إلى أن الطابعة متصلة بالشبكة من خلال اتصال سلكي (Ethernet). • مطفأ: لا يوجد كبل Ethernet متصل بمنفذ Ethernet بالطابعة، أو يتعذر على الطابعة اكتشاف الكبل. • يومض: الطابعة متصلة بكبل Ethernet نشط، ولكنها غير متصلة بشبكة. راجع إصلاح مشاكل الاتصال بشبكة Ethernet (بعض طرز الطابعات) .
10	أيقونات حالة Wi-Fi	تعرض حالة Wi-Fi وقوة الإشارة. راجع حالة Wi-Fi والمصايح والرموز . لحل مشكلات الاتصال اللاسلكي، راجع مشاكل الشبكة والاتصال .

افهم أعضاء لوحة التحكم ورموز العرض

يوضح هذا الموضوع ميزات لوحة تحكم الطابعة.

رموز الخطأ في لوحة التحكم

يوضح هذا الموضوع رموز الأخطاء على شاشة عرض الطابعة.

إذا كان رمز "عداد المرات" على شاشة الطابعة يتبدل بين الحرف E وبين رقم، فهذا يشير إلى أن الطابعة في حالة خطأ. يعمل الحرف E والرقم كرموز خطأ.

جدول ٧-١ رموز الخطأ في لوحة التحكم

رمز الخطأ	السبب	الحل
E1/E2	حدث عدم تطابق في حجم الورق (E1) أو عدم تطابق في طول الورق (E2). عند الطابعة، تكتشف الطابعة أن حجم الورق لمهمة الطابعة لا يتطابق مع عرض أو طول الورق الذي تم تحميله.	<ol style="list-style-type: none"> 1. اضغط الزر "إلغاء الأمر"  لإلغاء المسح الضوئي. 2. قم بتحميل ورق يتوافق مع حجم الصفحة المراد طباعتها أو قم بتغيير إعدادات حجم الورق في تطبيقك لتتوافق مع حجم الورق الذي تستخدمه. 3. اطبع المستند مرة أخرى. <p>لتغيير حجم الورق، راجع تغيير الإعدادات الافتراضية من embedded web server (EWS).</p>
E3	أعيقت عربة الخرطوشة داخل الطابعة.	<ol style="list-style-type: none"> 1. ارفع باب الوصول إلى الحبر. 2. تحقق من إغلاق غطاء رأس الطابعة بطريقة صحيحة ومن عدم إعاقة مسار عربة الطابعة. لا تفتح غطاء رأس الطابعة. 3. أزل أي ورق منحشر أو أشياء أخرى تعوق الناقل. 4. أغلق باب الوصول إلى الحبر. 5. اضغط على الزر "استئناف"  للمتابعة، أو اضغط على الزر "إلغاء الأمر"  للتوقف. <p>للمزيد من المعلومات، راجع إنحشار الورق ومشاكل تغذية الورق.</p>
E4	يوجد انحشار في الورق.	<p>نظّف الانحشار، واضغط على (الزر استئناف)  لمتابعة الطابعة.</p> <p>للمزيد من المعلومات، راجع إنحشار الورق ومشاكل تغذية الورق.</p> <p>تنبيه: لا تفتح غطاء رأس الطابعة.</p>
E5	الماسحة الضوئية لا تعمل.	<p>أوقف تشغيل الطابعة، ثم أعد تشغيلها مرة أخرى.</p> <p>وفي حالة استمرار المشكلة، اتصل بـ HP. ستستمر الطابعة في الطباعة حتى إذا كان الماسح الضوئي لا يعمل.</p>
E6	الطابعة في حالة خطأ.	<p>أعد تشغيل الطابعة.</p> <ol style="list-style-type: none"> 1. قم بإيقاف تشغيل الطابعة. 2. قم بفصل سلك الطاقة. 3. انتظر لمدة دقيقة، ثم قم بتوصيل سلك الطاقة مرة أخرى. 4. قم بتشغيل الطابعة.

جدول V-1 رموز الخطأ في لوحة التحكم (تتبع)

رمز الخطأ	السبب	الحل
		وفي حالة استمرار المشكلة، اتصل بـ HP.
E7	نقد الحبر من خزان حبر واحد أو أكثر.	أعد ملء خزان الحبر المشار إليه الذي نفذ. راجع لإعادة تعبئة خزانات الحبر.
E8	خطأ فادح.	أوقف تشغيل الطابعة، ثم أعد تشغيلها مرة أخرى.
		وفي حالة استمرار المشكلة، اتصل بـ HP.
E9	خطأ في تحديث البرنامج الثابت.	أوقف تشغيل الطابعة، ثم أعد تشغيلها مرة أخرى.
		وفي حالة استمرار المشكلة، اتصل بـ HP.

مصباح زر الطاقة



الحالة	السبب والحل
مضىء	الطابعة قيد التشغيل.
مطفأ	تم إيقاف تشغيل الطابعة.
خافت	الطابعة في وضع السكون. راجع وضع السكون.
وامض	يجري تشغيل الطابعة أو إيقاف تشغيلها، أو تجري معالجة مهمة.
	لإلغاء المهمة، اضغط على الزر "إلغاء الأمر"  .
يومض بسرعة	إذا كان باب الوصول إلى الحبر مفتوحًا، فأغلقه. إذا كان باب الوصول إلى الحبر مغلقًا وكان المصباح يومض بسرعة، فهذا يعني أن الطابعة في حالة خطأ. تحقق من جهاز الكمبيوتر لديك أو جهازك بحثًا عن أي رسائل قد تساعد في توفير مزيد من المعلومات. إذا لزم الأمر، فحاول طباعة صفحة لإنشاء رسالة على الشاشة.

رمز المستند وأخطاء الورق

للتعرّف على الأخطاء المتعلقة بعدم تطابق الورق أو انحرافات الورق، راجع رموز الخطأ في لوحة التحكم.

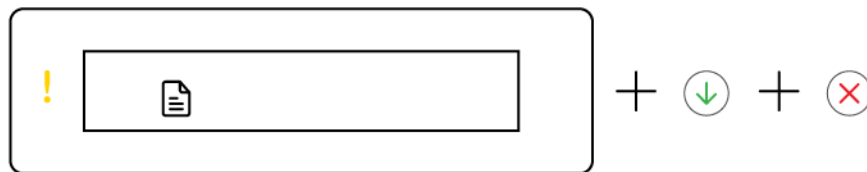

- يومض مصباح التنبيه ورمز المستند.
مصباحا "استئناف" و"إلغاء الأمر" مضيئين.

السبب	الحل
تستلم الطابعة مهمة الطباعة، وتكتشف أنه لا يوجد ورق في درج الإدخال.	قم بتحميل الورق، ثم اضغط على الزر "استئناف"  لمواصلة الطباعة. راجع تحميل الورق .

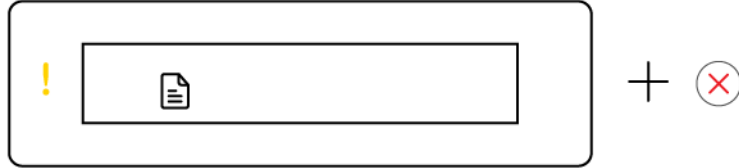

- يومض مصباح التنبيه ورمز المستند.
المصباح "استئناف" مطفأ. قد يكون مصباح "إلغاء الأمر" مضاءً.

السبب	الحل
حدث انحسار للورق في وحدة التغذية بالمستندات، أو لم يتم إدخال المستند الأصلي بشكل صحيح في وحدة التغذية بالمستندات.	إذا كان مصباح "إلغاء الأمر" مضاءً، فاضغط على الزر "إلغاء الأمر"  .
ملاحظة: لا تتوفر وحدة التغذية بالمستندات إلا في بعض طرز الطابعات.	لمزيد من المعلومات، راجع انحسار الورق ومشاكل تغذية الورق و تحميل نسخة أصلية في وحدة التغذية بالمستندات (بعض طرز الطابعات).

رموز رؤوس الطباعة وأخطائها

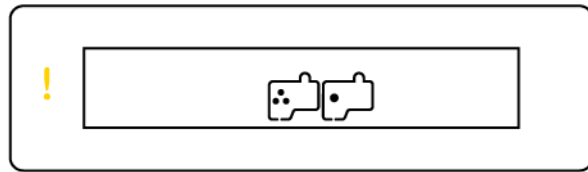

- يومض المصباح "تنبيه" ورموز رؤوس الطباعة أو كلاهما.

السبب	الحل
ربما حدث واحد مما يلي:	- تأكد من تثبيت كلا رأسي الطباعة بطريقة صحيحة.
- رأس طباعة واحد مفقود أو كلا رأسي الطباعة مفقودين.	- قم بتركيب أي رأس طباعة غير موجود.
- تم تركيب رأس طباعة واحد أو كلا رأسي الطباعة بشكل غير صحيح.	- إذا تم تركيب كلا رأسي الطباعة، فأزل رأس الطباعة المشار إليه، وتأكد من عدم وجود سداة أو شريط بلاستيكي بترقالي عليها، ثم أعد تركيب رأس الطباعة بطريقة محكمة.
- لا يزال رأس طباعة واحد أو كلا رأسي الطباعة يحتويان على سداة بترقالية أو شريط بلاستيكي عليه.	- تأكد من أنك تستخدم رؤوس طباعة HP المناسبة لطابعتك.
- رأس طباعة واحد أو كلا رأسي الطباعة غير متوافقين أو تلفا.	- للمزيد من المعلومات، راجع مشكلة في رأس الطباعة .
	ملاحظة: لا تفتح غطاء رأس الطباعة ما لم يتم إرشادك لفعل ذلك.

رمز محاذاة رأس الطباعة



- يعرض رمز "عدد المرات" الحرف A أو حرف A وامض "أو رسم متحرك لمضمار سباق".

السبب	الحل
تجري الطباعة محاذاة لرؤوس الطباعة.	بعد طباعة صفحة المحاذاة ووميض مصباح فتح الغطاء
رسم متحرك لمضمار سباق على شاشة العرض عندما تقوم الطباعة بطباعة صفحة محاذاة رؤوس الطباعة.	ضع وجه الطباعة للصفحة المطبوعة لأسفل على زجاج الماسحة الضوئية، وأغلق غطاء الماسحة الضوئية، ثم اضغط على زر النسخ الوامض لمسح الصفحة ضوئيًا.
يظهر حرف "A" ثابت عندما تجري طباعة صفحة المحاذاة.	تنتهي محاذاة رؤوس الطباعة بعد إجراء المسح الضوئي.
يظهر الحرف "A" الوامض عندما تُجري الطباعة مسح صفحة المحاذاة ضوئيًا.	لتحميل أصل، راجع تحميل الورق .
ويختفي الحرف "A" بعد المسح الضوئي عندما تكتمل محاذاة رؤوس الطباعة.	

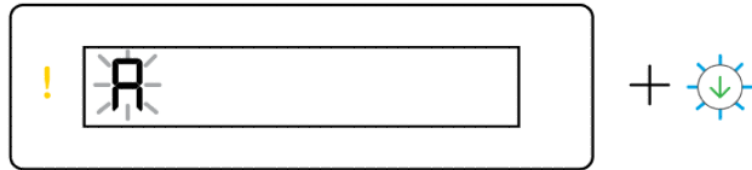

- يعرض رمز "عدد المرات" حرف "A" وامض. كما يومض المصباح "تنبيه" والمصباح "استئناف".

السبب	الحل
فشلت محاذاة رؤوس الطباعة. يحدث هذا بعد إجرائك المسح الضوئي لصفحة المحاذاة.	حاول القيام بأحد الإجراءات التالية: - اضغط على أحد أزرار النسخ لإعادة إجراء المسح الضوئي لصفحة المحاذاة. - اضغط على الزر "استئناف"  لإعادة طباعة صفحة المحاذاة. إذا لم تفعل أي شيء، فسيتم إلغاء محاذاة رؤوس الطباعة بعد مرور بعض الوقت.

رموز الحبر وأخطائه

لملء خزانات الحبر، راجع [إعادة تعبئة خزانات الحبر](#).

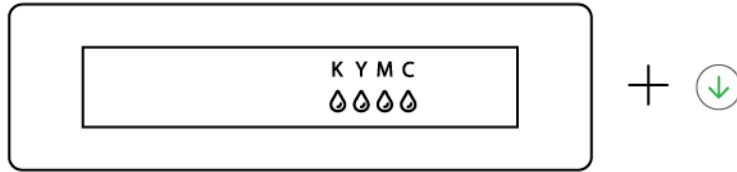

- تضيء رمز حبر واحد أو أكثر والمصباح "استئناف".

السبب	الحل
انخفض خزان حبر واحدة أو أكثر.	أعد ملء خزان الحبر المشار إليه.

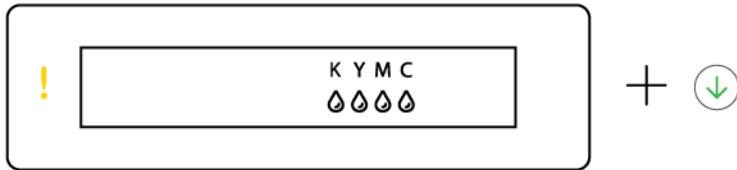

- يضيء المصباح "تنبيه"، ويومض رمز حبر واحد أو أكثر، ويضيء المصباح "استئناف".

السبب	الحل
انخفض مقدار الحبر في خزان حبر واحد أو أكثر.	أعد ملء خزان الحبر المشار إليه.

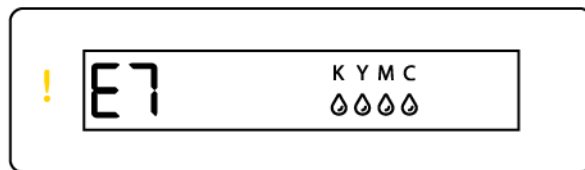

- يومض مصباح التنبيه ورمز الخطأ E7 ورمز حبر واحد أو أكثر.

السبب	الحل
نقد الحبر من خزان حبر واحد أو أكثر.	أعد ملء خزان الحبر المشار إليه.

حالة Wi-Fi والمصباح والرموز

يعمل مصباح Wi-Fi ورموز حالة الاتصال اللاسلكي على شاشة لوحة التحكم معاً للإشارة إلى حالة اتصال لاسلكي.

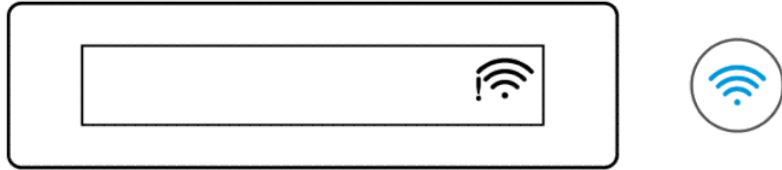

جدول ٨-١ حالة Wi-Fi والمصباح والرموز

مصباح Wi-Fi	أيقونات Wi-Fi	حالة Wi-Fi
مطفأ	مطفأ	الطابعة غير متصلة بشبكة Wi-Fi. لتشغيل Wi-Fi، اضغط على زر Wi-Fi.
مضيء	مضيء	لتوصيل الطابعة بشبكة Wi-Fi، راجع وُضِّل طابعتك بشبكة Wi-Fi باستخدام HP Smart أو توصيل طابعتك بشبكة Wi-Fi باستخدام إعداد Wi-Fi محمي (WPS) .
يومض	مضيء (دورة أشرطة الإشارة)	الطابعة متصلة بشبكة Wi-Fi. وعندما يومض مصباح Wi-Fi يشير إلى أن الطابعة غير متصلة بشبكة أو تحاول الاتصال. وأثناء الإعداد، تشير أيضًا إلى أن الطابعة في وضع إعداد Wi-Fi. إذا انتهت مهلة وضع الإعداد بعد مرور بعض الوقت، يمكنك إعادة تشغيله عن طريق استعادة إعدادات شبكة الطابعة. راجع إستعادة افتراضيات وإعدادات المصنع الأصلية .
يومض	مضيء (دورة أشرطة الإشارة)	يتعذر على الطابعة الاتصال بشبكة Wi-Fi. لحل مشكلات الاتصال اللاسلكي، راجع مشاكل الشبكة والاتصال .
يومض	مضيء (دورة أشرطة الإشارة)	الطابعة في وضع WPS. راجع توصيل طابعتك بشبكة Wi-Fi باستخدام إعداد Wi-Fi محمي (WPS) .
يومض	يومض	

تنفيذ المهام الشائعة على لوحة تحكم الطابعة

لتشغيل الإمكانيات اللاسلكية للطابعة أو إيقاف تشغيلها

عند تشغيل الإمكانيات اللاسلكية للطابعة، يجب أن يضيء زر Wi-Fi بلوحة تحكم الطابعة.

- إذا انطفأ مصباح Wi-Fi الأزرق، فاضغط على الزر  لتشغيله مرة أخرى.
- لإيقاف تشغيل وظيفة Wi-Fi، اضغط على الزر مرة أخرى.

للدخول في وضع زر الضغط WPS (إعداد Wi-Fi المحمي)

- اضغط مع الاستمرار على الزر Wi-Fi  لمدة 3 ثوانٍ على الأقل.

ملاحظة: بخصوص المهام الأخرى المدرجة في الجدول التالي، تأكد من وضع الطابعة في وضع الدعم قبل استخدام أي مجموعات أزرار.

للدخول إلى وضع دعم الطابعة







- اضغط مع الاستمرار على الزر "معلومات"  لمدة 5 ثوانٍ على الأقل. ستضيء جميع أضواء الأزرار الموجودة على لوحة تحكم الطابعة.



للخروج من وضع دعم الطابعة

- اضغط على الزر "إلغاء الأمر" .

ستنطفئ جميع مصابيح الأزرار في حالة عدم وجود أخطاء بالطابعة.

جدول ٩-١ المهام الشائعة من لوحة تحكم الطابعة

المهمة	الإرشادات (يجب أن تكون في وضع الدعم)
تشغل Wi-Fi Direct أو إيقاف تشغيله	اضغط على الزر "Wi-Fi"  والزر "استئناف"  في الوقت ذاته.
التبديل بين وضعي نسخ المستند ونسخ الصور	اضغط مع الاستمرار على الزر "نسخ بالأسود"  والزر "نسخ بالألوان"  في الوقت ذاته لمدة 3 ثوانٍ.
استعادة افتراضيات الشبكة	اضغط على الزر "Wi-Fi"  والزر "إلغاء الأمر"  في الوقت ذاته لمدة 5 ثوانٍ على الأقل.
استعادة افتراضيات المصنع	ستؤدي استعادة الطابعة إلى افتراضيات المصنع إلى إزالة جميع الإعدادات والوظائف التي تم إعدادها مسبقاً على الطابعة.

المهمة	الإرشادات (يجب أن تكون في وضع الدعم)
	عند فتح باب الوصول إلى الحبر، اضغط مع الاستمرار على الزر "معلومات"  والزر "إلغاء الأمر"  لمدة 3 ثوانٍ على الأقل.

طباعة تقارير من لوحة تحكم الطابعة

يوضح هذا الموضوع تقارير الطابعة وكيفية الطباعة.

لطباعة صفحة معلومات الطابعة

من لوحة التحكم في الطابعة، اضغط على الزر "معلومات" .

يوفر صفحة المعلومات ملخصًا حول معلومات الطابعة وحالتها الحالية (بما في ذلك الشبكة و Wi-Fi Direct وخدمات الويب والحبر وما إلى ذلك).

لطباعة تقارير أخرى

1. من لوحة تحكم الطابعة، ضع الطابعة في وضع الدعم. لفعل ذلك، اضغط مع الاستمرار على الزر "معلومات"  لمدة 5 ثوانٍ حتى تضيء أزرار لوحة التحكم.
2. راجع التعليمات التالية لطباعة التقرير المطلوب.

جدول ١٠-١ طباعة التقارير

تقرير الطابعة	الوصف	كيفية الطباعة (يجب أن تكون في وضع الدعم)
تقرير حالة الطابعة	توفر الصفحة ملخصًا حول معلومات الطابعة والحالة الحالية والإعدادات، بما في ذلك إعدادات الاتصال، بالإضافة إلى إعدادات الطابعة أو المسح الضوئي والاستخدام.	اضغط على الزر "استئناف"  .
تقرير اختبار شبكة Wi-Fi وصفحة تكوين الشبكة	يوضح "تقرير اختبار الشبكة اللاسلكية" النتائج التشخيصية لحالة شبكة Wi-Fi، وقوة إشارة شبكة Wi-Fi والشبكات التي تم كشفها والمزيد. توضح "صفحة تكوين الشبكة" كلاً من حالة الشبكة واسم المضيف واسم الشبكة والمزيد.	اضغط على الزر "معلومات"  والزر "استئناف"  في الوقت ذاته.
دليل البدء السريع لـ Wi-Fi	يوفر إرشادات لمساعدتك في توصيل الطابعة بشبكة Wi-Fi.	اضغط على الزر "معلومات"  .

جدول ١٠٠-١ طباعة التقارير (تتبع)

تقرير الطباعة	الوصف	كيفية الطباعة (يجب أن تكون في وضع الدعم)
دليل Wi-Fi Direct	يوفر إرشادات لمساعدتك في إعداد Wi-Fi Direct واستخدامه.	اضغط على الزر "معلومات"  والزر "إلغاء الأمر"  في الوقت ذاته.
تقارير خدمات الويب	وفقاً لحالة خدمات الويب، توفر "تقارير خدمات الويب" إرشادات مختلفة لمساعدتك في تشغيل "خدمات الويب" أو إعداد "خدمات الويب" أو إصلاح مشاكل الاتصال والمزيد.	اضغط على الزر "استئناف"  والزر "إلغاء الأمر"  في الوقت ذاته.
تقرير تشخيص جودة الطباعة	يمكنك طباعة صفحة تشخيصية لتحديد ما إذا كانت عملية تنظيف أو محاذاة رؤوس الطباعة موصى بها لتحسين جودة الطباعة. راجع لطباعة صفحة تشخيصية لجودة الطباعة (نظام التشغيل Windows) .	اضغط مع الاستمرار على الزر "نسخ بالألوان"  لمدة 3 ثوانٍ.

تغيير إعدادات الطباعة

 ملاحظة: يمكنك أيضاً عرض إعدادات الطباعة أو تغييرها برنامجاً HP. راجع [استخدام برنامج طباعة HP](#).

لتغيير إعدادات الطباعة من embedded web server (EWS)

١. افتح EWS. راجع [للوصول إلى EWS واستخدامه](#).
٢. ابحث عن إعداد. أو انقر فوق الوظيفة أو علامة التبويب المطلوبة، ثم حدد إعداداً من القائمة اليسرى.
٣. قم بإجراء التغييرات اللازم.

لتغيير إعدادات الطباعة من HP Smart (نظام iOS و Android و Windows 10)

١. افتح تطبيق HP Smart على جهاز الكمبيوتر أو الجهاز المحمول لديك. راجع [استخدام تطبيق HP Smart للطباعة والمسح الضوئي والإدارة](#).
٢. حدد طابعتك، ثم انقر أو اضغط على إعدادات الطباعة.
٣. حدد الخيار المطلوب، وقم بإجراء التغييرات اللازمة.

استخدام برنامج طباعة HP

يمكنك استخدام برنامج طباعة HP لتغيير إعدادات الطباعة وفحص مستويات الحبر المقدرة وطلب مستلزمات الطباعة وصيانة الطباعة وحل مشاكل الطباعة وغيرها.

- إذا كنت تستخدم تطبيق HP Smart بدلاً من برنامج الطباعة، فراجع [استخدام تطبيق HP Smart للطباعة والمسح الضوئي والإدارة](#).

- يتعين أن يحتوي كل جهاز تطبيق أو برنامج مثبت من أجل الطباعة.
- يلزم Windows 7 Service Pack 1 (SP1) لتثبيت برنامج طابعة HP.

لتثبيت برنامج طابعة HP وفتح البرنامج

1. زر موقع [لتثبيت برنامج طابعة HP وفتح البرنامج](#) لتنزيل البرنامج وتثبيته على جهاز الكمبيوتر لديك.
2. افتح البرنامج.
- **Windows 10:** من سطح مكتب الكمبيوتر، انقر فوق **ابدأ**، حدد **HP** من قائمة التطبيقات، ثم حدد الأيقونة التي تحمل اسم الطابعة.
- **Windows 7:** من سطح مكتب الكمبيوتر، انقر فوق **ابدأ**، وحدد **كافة البرامج**، ثم انقر فوق **HP**، ثم على مجلد الطابعة، ثم حدد الأيقونة التي تحمل اسم الطابعة.

استخدام تطبيق HP Smart للطباعة والمسح الضوئي والإدارة

سيساعدك تطبيق HP Smart في تنفيذ العديد من مهام الطابعة المختلفة، بما في ذلك ما يلي:

- إعداد طابعتك والاتصال بها.
- طباعة المستندات والصور الفوتوغرافية ومسحهما ضوئيًا.
- مشاركة المستندات من خلال البريد الإلكتروني والتطبيقات الأخرى.
- إدارة إعدادات الطابعة، والتحقق من حالة الطابعة، وطباعة التقارير، وطلب المستلزمات.

ملاحظة:

- HP Smart يتم دعمه على الأجهزة المحمولة وأجهزة الكمبيوتر التي تعمل بنظام iOS و Android و Windows 10 و macOS (الإصدارات 10.14 و 10.15 و 11.0).
- قد لا يتوفر تطبيق HP Smart بجميع اللغات. قد لا تتوفر بعض الميزات في بعض طرز الطابعات.

لتثبيت HP Smart وفتح التطبيق

1. زر [لتثبيت HP Smart وفتح التطبيق](#) لتنزيل HP Smart وتثبيته على جهازك.

ملاحظة:  أجهزة iOS و Android و Windows 10 و macOS: يمكنك أيضًا تنزيل HP Smart من متاجر التطبيقات المعنية للجهاز.

2. افتح HP Smart بعد التثبيت.
- **Android/iOS:** من سطح المكتب أو قائمة التطبيقات بجهازك المحمول، المس **HP Smart**.
- **Windows 10:** من سطح مكتب الكمبيوتر، انقر فوق **بدء**، ثم حدد **HP Smart** من قائمة التطبيقات.
- **macOS:** من لوحة التشغيل، حدد التطبيق **HP Smart**.

٣. وُضِّل طابعتك لاسلكيًا باستخدام HP Smart. راجع [وُضِّل طابعتك بشبكة Wi-Fi باستخدام HP Smart](#).

٤. إذا تمت مطابقتك، فأنشئ حسابًا لدى HP، وسجِّل الطابعة.

إذا طُلب منك إدخال كلمة مرور أثناء العملية، فأدخل رمز PIN الموجود على ملصق في منطقة الوصول إلى الحبر أو منطقة الوصول إلى الخرطوشة.

الحصول على مزيد من المعلومات حول HP Smart

لمعرفة كيفية الاتصال والطباعة والمسح الضوئي باستخدام HP Smart، زر موقع الويب الخاص بجهازك:

• www.hp.com/go/hpsmart-help :Android/iOS

• www.hp.com/go/hpsmartwin-help :Windows 10

• www.hp.com/go/hpsmartmac-help :macOS

٢ توصيل طابعتك

يوضح هذا القسم طرقًا مختلفة لتوصيل طابعتك.

قبل أن تبدأ

ملاحظة:

- لتشغيل الإمكانات اللاسلكية للطابعة أو إيقاف تشغيلها، راجع [تنفيذ المهام الشائعة على لوحة تحكم الطابعة](#).
- لحل مشكلات الاتصال بالشبكة، راجع [إصلاح مشاكل الاتصال بالشبكة](#).

تأكد مما يلي:

- إعداد شبكة Wi-Fi وعملها على ما يرام.
- وجود الطابعة وأجهزة الكمبيوتر التي تستخدمها على نفس الشبكة (الشبكة الفرعية). عند توصيل الطابعة، قد يُطلب منك إدخال اسم شبكة Wi-Fi (SSID) وكلمة المرور الخاصة بها.
- يشير اسم شبكة Wi-Fi إلى اسم شبكة Wi-Fi الخاصة بك.
- تمنع كلمة مرور Wi-Fi الأشخاص الآخرين من الاتصال بشبكة Wi-Fi الخاصة بك دون إذنك. واعتمادًا على مستوى الحماية المطلوب، قد تستخدم شبكة Wi-Fi الخاصة بك عبارة WPA أو مفتاح WEP.
- وإذا لم تغير اسم الشبكة أو مفتاح مرور الحماية منذ إعداد شبكة Wi-Fi الخاصة بك فأحيانًا يمكنك العثور عليهما في الجزء الخلفي للموجه اللاسلكي أو بجانبه.
- إذا لم تتمكن من العثور على اسم الشبكة أو مفتاح مرور الحماية أو إذا تعذر عليك تذكر هذه المعلومات، راجع الوثائق التي زودت بها مع الكمبيوتر أو الموجه اللاسلكي. إذا لم تتمكن من العثور على هذه المعلومات حتى بعد ما سبق ذكره، فاتصل بمسؤول الشبكة أو بالذي أعد لك شبكة Wi-Fi.

وصِّل طابعتك بشبكة Wi-Fi باستخدام HP Smart

ثبت تطبيق HP Smart على جهاز الكمبيوتر أو الجهاز المحمول لديك، واستخدم التطبيق لإعداد الطابعة أو توصيلها بشبكة Wi-Fi.

للحصول على مزيد من المعلومات حول HP Smart، بما في ذلك مكان تنزيل التطبيق، راجع [استخدام تطبيق HP Smart للطباعة والمسح الضوئي والإدارة](#).

1. تأكد من توصيل الكمبيوتر أو الجهاز المحمول بشبكة Wi-Fi لديك. من جهازك المحمول، قم بتشغيل خدمات Bluetooth والموقع.

ملاحظة:  HP Smart يستخدم تقنية Bluetooth لإعداد الطابعة. وهو لا يدعم الطابعة باستخدام Bluetooth.

٢. إذا تم إيقاف تشغيل Wi-Fi بالطابعة مسبقاً، فتأكد من تشغيلها. راجع [تنفيذ المهام الشائعة على لوحة تحكم الطابعة](#).

٣. إذا لم تعد الطابعة في وضع إعداد Wi-Fi، فاستعد إعدادات شبكة الطابعة. راجع [لاستعادة إعدادات شبكة الطابعة من لوحة تحكم الطابعة](#).

ملاحظة: بخصوص بعض الطابعات أو الطرز، سيبدأ الضوء الأرجواني في الوميض في شريط مصباح الحالة أو سيومض مصباح Wi-Fi عندما تكون الطابعة في وضع إعداد Wi-Fi. راجع [حالة Wi-Fi والمصباح والرموز](#).

٤. افتح تطبيق HP Smart على جهاز الكمبيوتر أو الجهاز المحمول لديك. راجع [استخدام تطبيق HP Smart للطباعة والمسح الضوئي والإدارة](#).

٥. انقر أو اضغط على رمز "زائد"  أو [إضافة طابعة](#)، ثم حدد خيار تحديد طابعة أو إضافتها.

اتبع الإرشادات لإضافة طابعة إلى شبكتك.

٦. إذا تمت مطالبتك، فأنشئ حساباً لدى HP، وسجّل الطابعة.

إذا طُلب منك إدخال كلمة مرور أثناء العملية، فأدخل رمز PIN الموجود على ملصق في منطقة الوصول إلى الحبر أو منطقة الوصول إلى الخرطوشة.

ملاحظة: عند توصيل الطابعة بنجاح، يتوقف مصباح Wi-Fi عن الوميض ويظل مضيئاً.

قم بتوصيل طابعتك بشبكة Wi-Fi مع موجّه

يوضح هذا الموضوع كيفية توصيل الطابعة بشبكة Wi-Fi باستخدام موجّه.

توصيل طابعتك بشبكة Wi-Fi باستخدام برنامج طابعة HP

لتوصيل الطابعة بشبكة WLAN 802.11 لاسلكية مضمنة، تحقق من تجهيز العناصر التالية:

• ستحتاج إلى شبكة 802.11a/b/g/n/ac لاسلكية تتضمن موجّهًا لاسلكيًا أو نقطة وصول.

ملاحظة: تدعم الطابعة الاتصالات التي تستخدم التردد 2.4 جيجاهرتز و 5 جيجاهرتز.

• كمبيوتر متصل بالفعل بشبكة Wi-Fi التي تريد استخدامها لتوصيل الطابعة.

• اسم الشبكة (SSID).

• مفتاح WEP أو عبارة WPA (إذا لزم الأمر).

توصيل طابعتك باستخدام برنامج طابعة HP (نظام Windows)

في حالة توصيل الطابعة لاسلكياً باستخدام برنامج HP، ضع الطابعة في وضع إعداد Wi-Fi من خلال استعادة إعدادات شبكة الطابعة. راجع [استعادة افتراضيات وإعدادات المصنع الأصلية](#).

١. من برنامج طابعة HP (متوفر من القائمة ابدأ)، انقر فوق أدوات. للحصول على مزيد من المعلومات حول البرنامج، راجع [استخدام برنامج طابعة HP](#).
٢. انقر فوق إعداد الجهاز والبرامج.
٣. انقر فوق توصيل جهاز جديد.
٤. المس إعداد يدوي، ثم حدد الخيار اللاسلكي، ثم اتبع الإرشادات الظاهرة على الشاشة.

توصيل طابعتك بشبكة Wi-Fi باستخدام إعداد Wi-Fi محمي (WPS)

- يمكن استخدام طريقة إعداد Wi-Fi هذه إذا كان الموجه الخاص بك يحتوي على زر WPS.
- إذا كان الموجه لا يحتوي على هذا الزر، يوصى بتوصيل الطابعة باستخدام تطبيق HP Smart. راجع [إصلاح مشاكل الاتصال بالشبكة](#).
١. تأكد من أن الموجه والطابعة لديك ليسا بعيدين عن بعضهما البعض.
 ٢. من لوحة تحكم الطابعة، اضغط مع الاستمرار على الزر Wi-Fi  لمدة 3 ثوانٍ على الأقل لبدء WPS.
 ٣. اضغط على الزر WPS الموجود بالموجه لديك.

ملاحظة:

- تأكد من الضغط على الزر WPS الموجود بالموجه في غضون دقيقتين.
 - عند توصيل الطابعة بنجاح، يتوقف مصباح Wi-Fi عن الوميض ويظل مضيئاً.
٤. افتح تطبيق HP Smart على جهاز الكمبيوتر أو الجهاز المحمول لديك. راجع [استخدام تطبيق HP Smart للطباعة والمسح الضوئي والإدارة](#).
 ٥. انقر أو اضغط على رمز "زائد"  أو [إضافة طابعة](#)، ثم حدد خيار تحديد طابعة أو إضافتها.
 ٦. اتبع الإرشادات لإضافة طابعة إلى شبكتك.
 - إذا تمت مطالبتك، فأنشئ حساباً لدى HP، وسجل الطابعة.
 - إذا طُلب منك إدخال كلمة مرور أثناء العملية، فأدخل رمز PIN الموجود على ملصق في منطقة الوصول إلى الحبر أو منطقة الوصول إلى الخرطوشة.

توصيل طابعتك بشبكة Ethernet (الطرز المزودة ببطاقة Ethernet)

- في حالة عدم وجود اتصالات بالإنترنت على شبكة Ethernet، فوضّل الطابعة لاسلكياً بتطبيق HP Smart. راجع [وصّل طابعتك بشبكة Wi-Fi باستخدام HP Smart](#).
١. تأكد من اتصال الكمبيوتر الخاص بك بالموجه.

٢. وُضِّل طابعتك والموجّه لديك باستخدام كبل Ethernet. (يُباع كبل Ethernet بشكل منفصل.)

ملاحظة:

- يتم تعطيل اتصال Wi-Fi تلقائيًا عند توصيل كبل Ethernet.
- لتوصيل الطابعة لاسلكيًا، افصل كبل Ethernet، وُضِّل الطابعة بشبكة Wi-Fi الخاصة بك باستخدام HP Smart. راجع [وُضِّل طابعتك بشبكة Wi-Fi باستخدام HP Smart](#).

٣. افتح تطبيق HP Smart على جهاز الكمبيوتر لديك. راجع [استخدام تطبيق HP Smart للطباعة والمسح الضوئي والإدارة](#).

٤. انقر أو اضغط على رمز "زائد"  أو [إضافة طابعة](#)، ثم حدد خيار تحديد طابعة أو إضافتها.

اتبع الإرشادات لإضافة طابعة إلى شبكتك.

٥. إذا تمت مطالبتك، فأنشئ حسابًا لدى HP، وسجِّل الطابعة.

إذا طُلب منك إدخال كلمة مرور أثناء العملية، فأدخل رمز PIN الموجود على ملصق في منطقة الوصول إلى الحبر أو منطقة الوصول إلى الخرطوشة.

وُضِّل طابعتك باستخدام كبل USB

١. إذا لزم الأمر، فقم بإزالة الملصق الذي يغطي منفذ USB بالجزء الخلفي من الطابعة.

٢. وُضِّل الطابعة والكمبيوتر باستخدام كبل USB.

٣. افتح تطبيق HP Smart على جهاز الكمبيوتر لديك. راجع [استخدام تطبيق HP Smart للطباعة والمسح الضوئي والإدارة](#).

٤. انقر أو اضغط على أيقونة "زائد"  أو [إضافة طابعة](#)، ثم حدد خيار تحديد طابعة أو إضافتها.

اتبع الإرشادات لإضافة الطابعة.

٥. إذا تمت مطالبتك، فأنشئ حسابًا لدى HP، وسجِّل الطابعة.

إذا طُلب منك إدخال كلمة مرور أثناء العملية، فأدخل رمز PIN الموجود على ملصق في منطقة الوصول إلى الحبر أو منطقة الوصول إلى الخرطوشة.

تغيير نوع الاتصال

يوضح هذا الموضوع كيفية تغيير طريقة توصيل الطابعة.

USB إلى اتصال لاسلكي

١. افصل كبل USB عن الطابعة.
٢. تأكد من توصيل الكمبيوتر أو الجهاز المحمول بشبكة Wi-Fi لديك. من جهازك المحمول، قم بتشغيل خدمات Bluetooth والموقع.
٣. إذا تم إيقاف تشغيل Wi-Fi بالطابعة مسبقًا، فتأكد من تشغيلها. للمزيد من المعلومات حول حالة Wi-Fi، راجع [حالة Wi-Fi والمصايح والرموز](#).
٤. إذا لم تعد الطابعة في وضع إعداد Wi-Fi، فاستعد إعدادات شبكة الطابعة. راجع [لاستعادة إعدادات شبكة الطابعة من لوحة تحكم الطابعة](#).
٥. افتح تطبيق HP Smart على جهاز الكمبيوتر أو الجهاز المحمول لديك. راجع [استخدام تطبيق HP Smart للطباعة والمسح الضوئي والإدارة](#).
٦. إذا تمت مطالبتك، فأنشئ حسابًا لدى HP، وسجّل الطابعة.
- إذا طُلب منك إدخال كلمة مرور أثناء العملية، فأدخل رمز PIN الموجود على ملصق في منطقة الوصول إلى الحبر أو منطقة الوصول إلى الخرطوشة.
٧. اتبع الإرشادات الظاهرة على الشاشة لتوصيل طابعتك بشبكة Wi-Fi لديك.

Windows 7

١. افتح برنامج طابعة HP.
- إذا لم تكن قد قمت بتثبيت برنامج طابعة HP على جهاز الكمبيوتر لديك، فزر 123.hp.com لتنزيل برنامج الطابعة وتثبيته، ثم تثبت برنامج الطابعة.

ملاحظة:  يلزم Windows 7 Service Pack 1 (SP1) لتثبيت برنامج طابعة HP.

٢. من برنامج الطابعة، انقر فوق الأدوات، ثم انقر فوق إعداد الجهاز والبرامج.
٣. حدد تحويل جهاز متصل عبر USB إلى اللاسلكية. اتبع التعليمات التي تظهر على الشاشة.

لاسلكي إلى اتصال USB

macOS/Windows

١. إذا لزم الأمر، فقم بإزالة الملصق الذي يغطي منفذ USB بالجزء الخلفي من الطابعة.
٢. وُضِل الطابعة والكمبيوتر باستخدام كبل USB.
٣. افتح تطبيق HP Smart على جهاز الكمبيوتر لديك. راجع [استخدام تطبيق HP Smart للطباعة والمسح الضوئي والإدارة](#).

٤. انقر أو اضغط على أيقونة "زائد"  أو إضافة طابعة، ثم حدد خيار تحديد طابعة أو إضافتها.

اتبع الإرشادات لإضافة الطابعة.

٥. إذا تمت مطالبتك، فأنشئ حسابًا لدى HP، وسجّل الطابعة.

إذا طُلب منك إدخال كلمة مرور أثناء العملية، فأدخل رمز PIN الموجود على ملصق في منطقة الوصول إلى الحبر أو منطقة الوصول إلى الخرطوشة.

٣ أساسيات تحميل مواد طباعة والورق

يوضح هذا القسم كيفية تغيير إعدادات الورق وتحميل مواد طباعة مختلفة في الطابعة.

تحميل الورق

يوضح هذا الموضوع كيفية تحميل الورق في درج الإدخال.

ملاحظة:

- لا تُحمل الورق أثناء قيام الطابعة بالطباعة.
- إذا بقي أي ورق في درج الإدخال، فأزل الورق قبل تحميل ورق من نوع أو حجم مختلفين.
- عند المطالبة بعد تحميل الورق، قم بتغيير إعدادات الورق من لوحة تحكم الطابعة لتناسب مع الورق الذي تستخدمه.
- قد تختلف صور الطابعة وتفصيلها وفقاً لطراز الطابعة والبلد/المنطقة.
- لمعرفة أنواع مواد الطباعة التي تدعمها الطابعة، راجع برنامج الطابعة أو [EWS \(embedded web server\)](#). لفتح EWS، راجع [للوصول إلى EWS واستخدامه](#).

لتحميل ورق بحجم قياسي

١. افتح درج الإدخال.

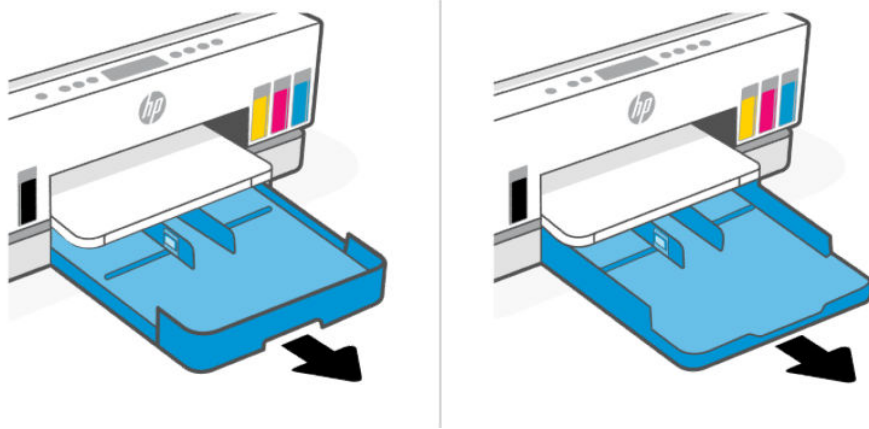

٢. اضغط مع الاستمرار على الزر الموجود على موجه عرض الورق، ثم حرّك الموجهات نحو حواف الدرج.

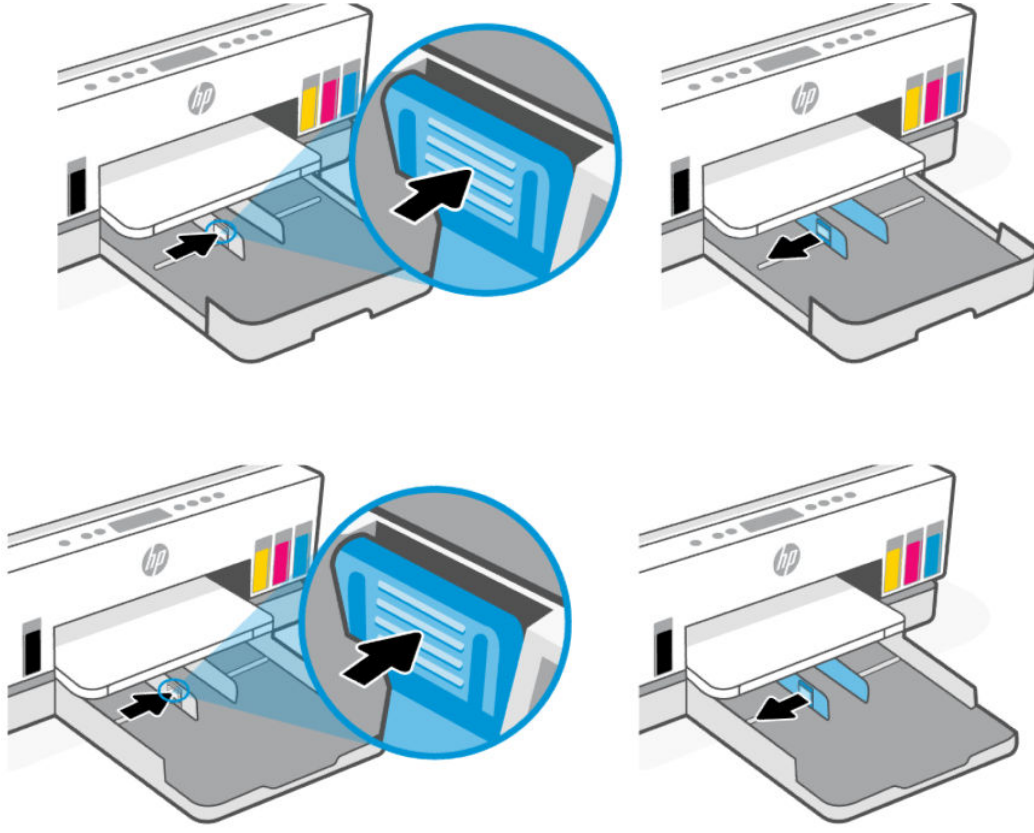

٣. أدخل الورق عمودياً مع توجيه الوجه المخصص للطباعة للأسفل.

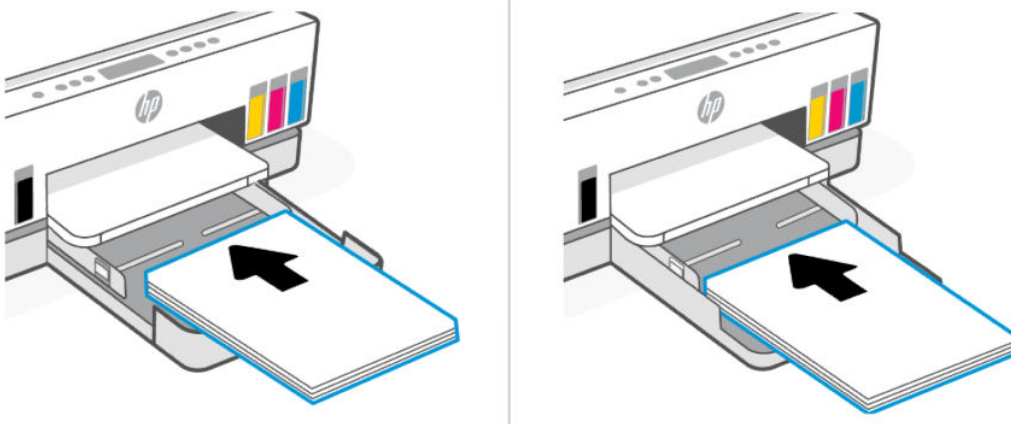

تأكد من محاذاة رزمة الورق مع خطوط حجم الورق المناسبة الموجودة في الدرج. بالإضافة إلى ذلك، تأكد من أن رزمة الورق لا تتجاوز علامة ارتفاع الرزمة في الدرج.

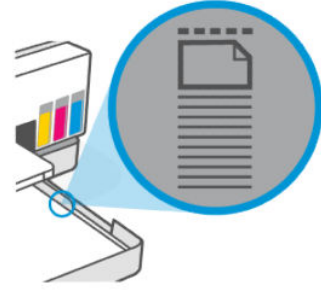

٤. اضبط موجهي عرض الورق حتى يلامسا حواف رزمة الورق.

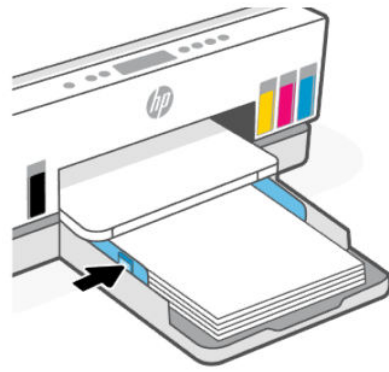
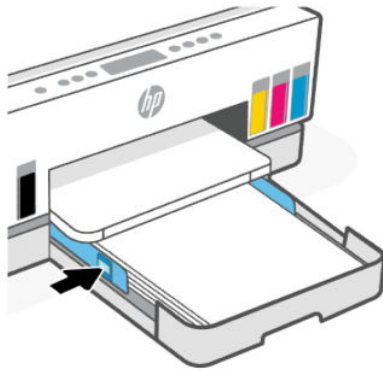

٥. أغلق درج الإدخال.

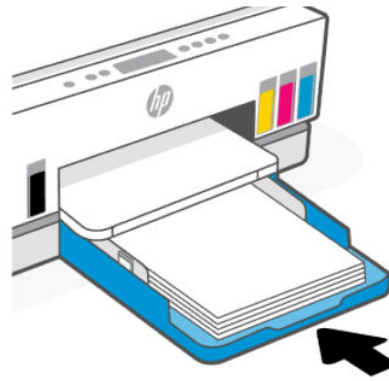
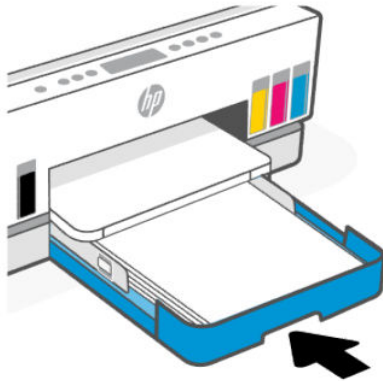

٦. اسحب امتداد درج استقبال المطبوعات.

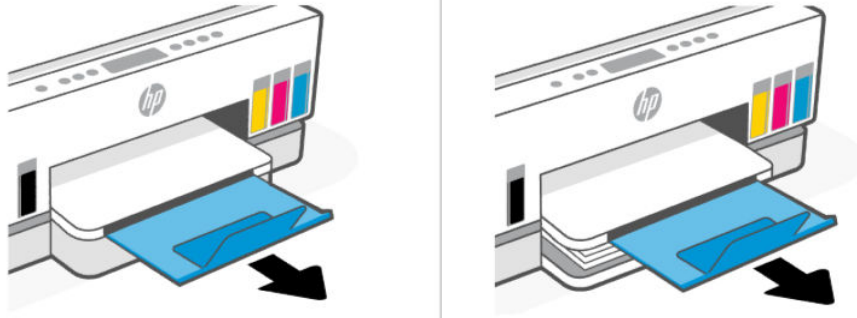

لتحميل الورق بحجم legal

١. افتح درج الإدخال.
٢. اضغط مع الاستمرار على الزر الموجود على موجه عرض الورق، ثم حرّك الموجهات نحو حواف الدرج.
٣. قم بتمديد درج الإدخال.

ملاحظة: لا تتطلب طرز الطابعة التي تحتوي على درج إدخال مفتوح تمديدًا لدرج الإدخال.

أ. اضغط مع الاستمرار على الزر الموجود على الحافة الأمامية لدرج الإدخال، وقم بتمديد الدرج.

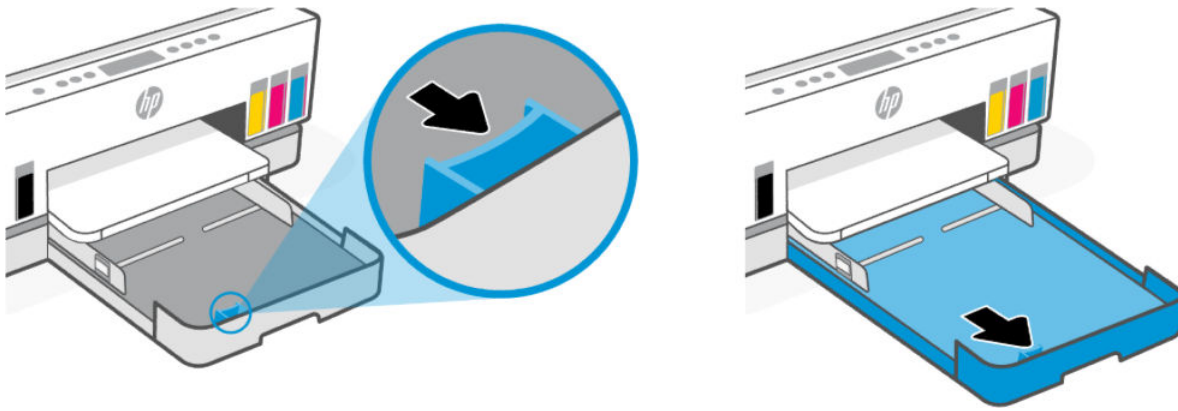

- ب. بخصوص طرز الطابعات المزودة بأغطية أدرج قابل للإزالة (غطاء غبار)، اضغط على الأزرار الموجودة أسفل الدرج باتجاهك لتحرير الغطاء وإزالته.
بعد الانتهاء من الطباعة، تذكر إعادة إدخال الغطاء.

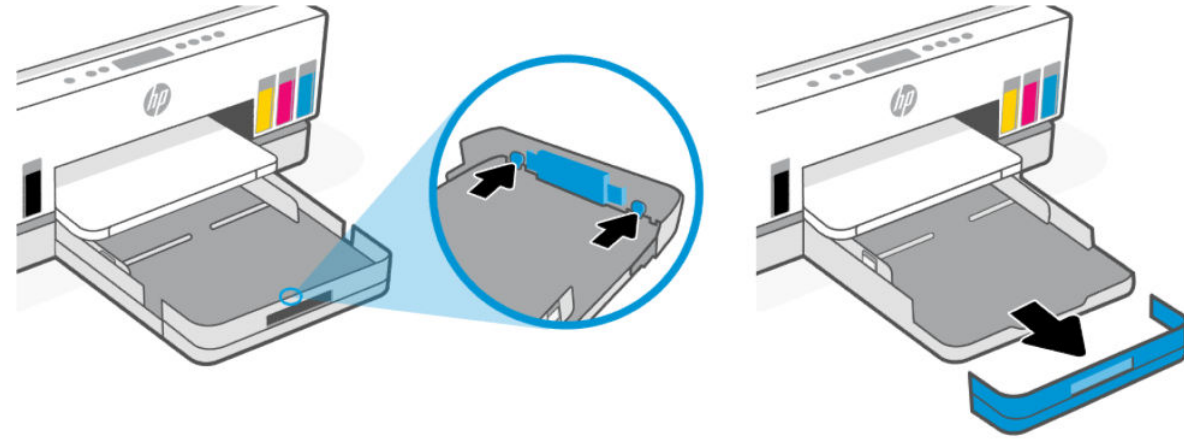

٤. أدخل الورق عمودياً مع توجيه الوجه المخصص للطباعة للأسفل.

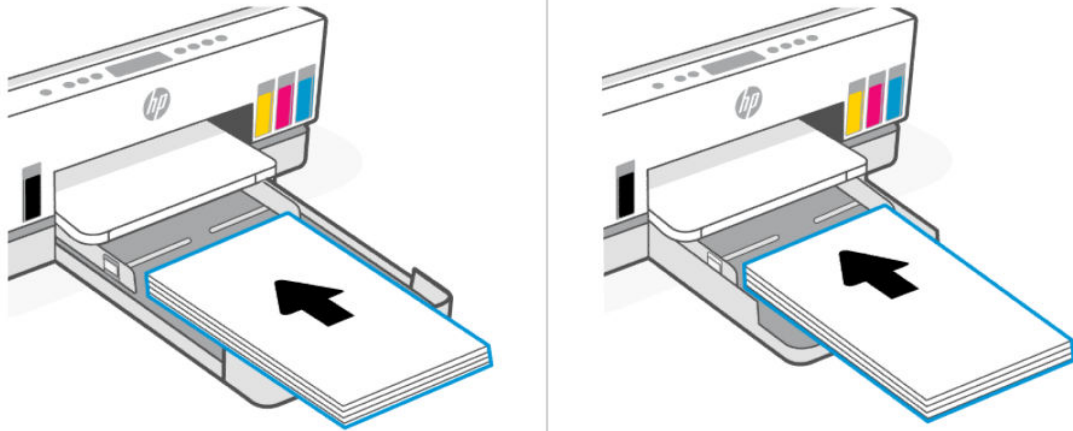

تأكد من محاذاة رزمة الورق مع خطوط حجم الورق المناسبة الموجودة في الدرج. بالإضافة إلى ذلك، تأكد من أن رزمة الورق لا تتجاوز علامة ارتفاع الرزمة في الدرج.



٥. اضبط موجهي عرض الورق حتى يلامسا حواف رزمة الورق.

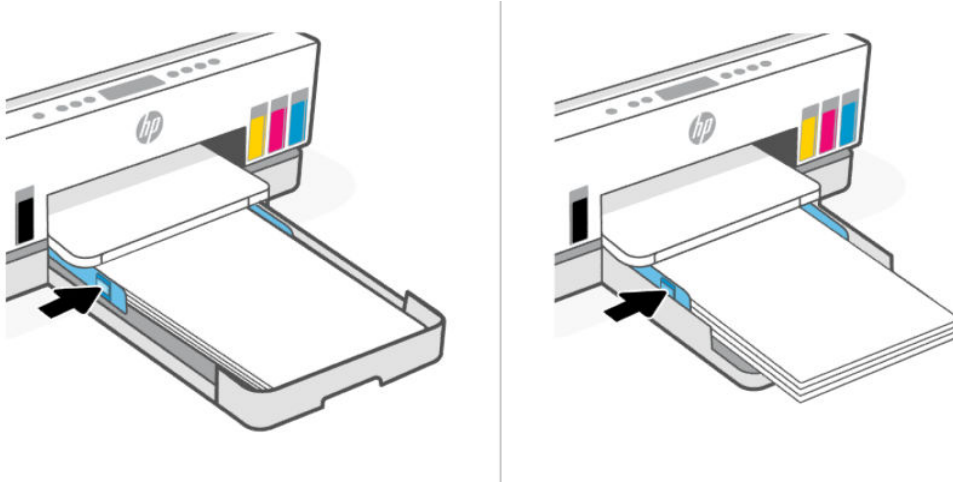

٦. أغلق درج الإدخال.

ملاحظة: عندما تعيد إدخال الدرج، فمن المتوقع أن يظل الجزء الممتد خارج الطابعة.

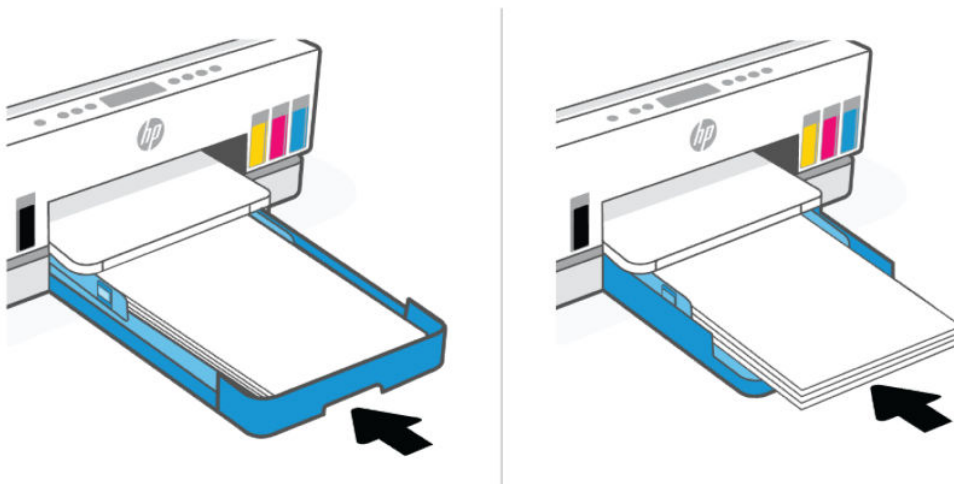

٧. اسحب امتداد درج استقبال المطبوعات.

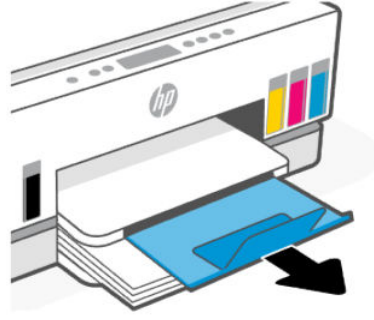
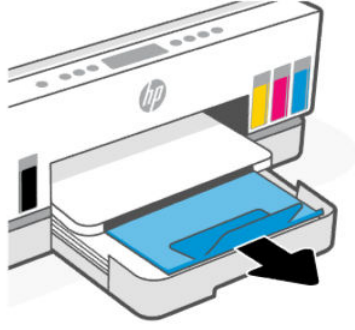

لتحميل ظرف

١. افتح درج الإدخال.
٢. اضغط مع الاستمرار على الزر الموجود على موجه عرض الورق، ثم حرِّك الموجهات نحو حواف الدرج.
٣. أدخل الظرف عمودياً مع توجيه الوجه المخصص للطباعة للأسفل.

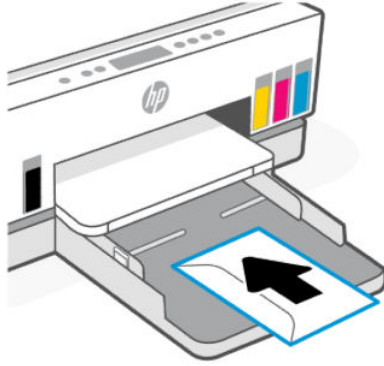
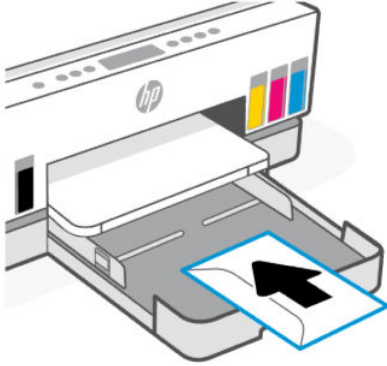

تأكد من محاذاة رزمة الورق مع خطوط حجم الورق المناسبة الموجودة في الدرج. بالإضافة إلى ذلك، تأكد من أن رزمة الورق لا تتجاوز علامة ارتفاع الرزمة في الدرج.



٤. اضبط موجهي عرض الورق حتى يلامسا حواف رزمة الورق.

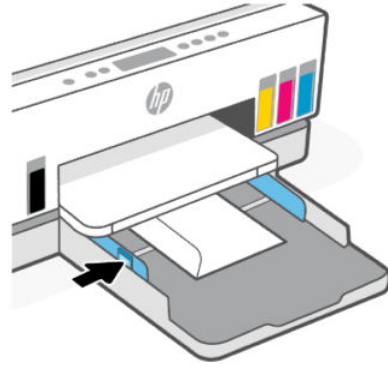
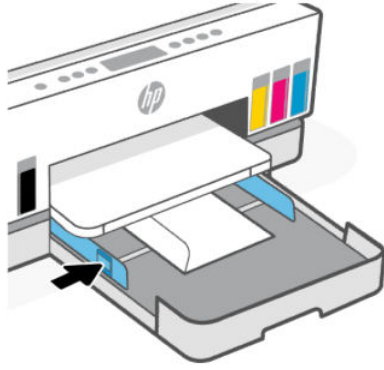

٥. أغلق درج الإدخال.

٦. اسحب امتداد درج استقبال المطبوعات.

لتحميل البطاقات وورق الصور

١. افتح درج الإدخال.

٢. اضغط مع الاستمرار على الزر الموجود على موجّه عرض الورق، ثم حرّك الموجّهات نحو حواف الدرج.

٣. أدخل البطاقات أو ورق الصور عموديًا مع توجيه الوجه المخصص للطباعة للأسفل.

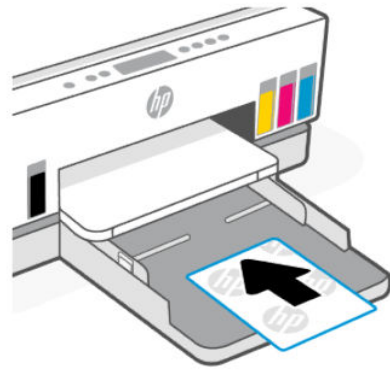
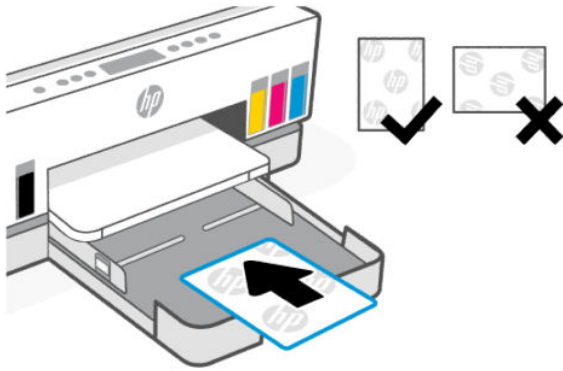

تأكد من محاذاة رزمة الورق مع خطوط حجم الورق المناسبة الموجودة في الدرج. بالإضافة إلى ذلك، تأكد من أن رزمة الورق لا تتجاوز علامة ارتفاع الرزمة في الدرج.



٤. اضبط موجهي عرض الورق حتى يلامسا حواف رزمة الورق.

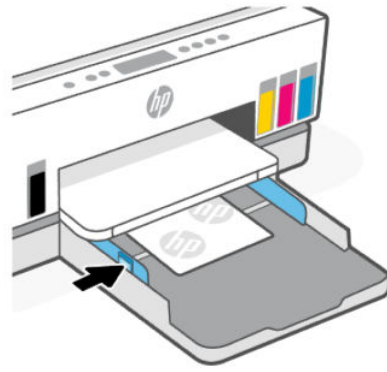
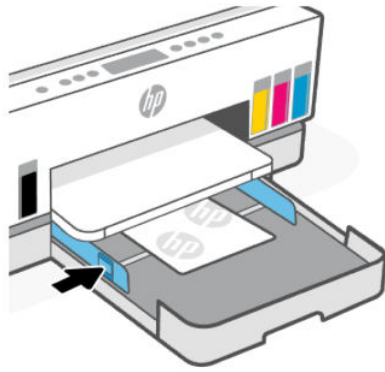

٥. أغلق درج الإدخال.

٦. اسحب امتداد درج استقبال المطبوعات.

تحميل نسخة أصلية

يوضح هذا الموضوع كيفية تحميل مستند أصلي في الطابعة.

لتحميل نسخة أصلية على زجاج الماسحة الضوئية

١. ارفع غطاء الماسح الضوئي.



٢. حوّل المستند الأصلي على زجاج الماسحة الضوئية بحيث يكون الوجه المطبوع متجهًا لأسفل (محاذيًا الزاوية المشار إليها).



٣. أغلق غطاء الماسحة الضوئية.



لتحميل نسخة أصلية في وحدة التغذية بالمستندات (بعض طرز الطابعات)

١. افتح امتداد درج استقبال المطبوعات بوحدة التغذية بالمستندات.

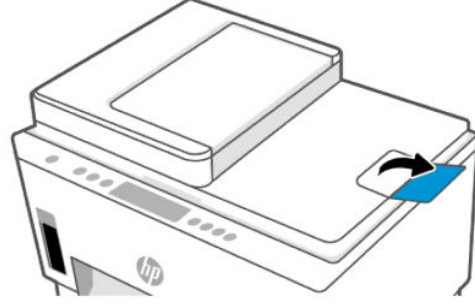

٢. افتح درج إدخال وحدة التغذية بالمستندات.

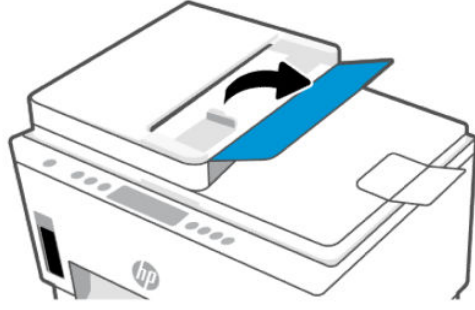

٣. حرّك موجهي عرض الورق للخارج.

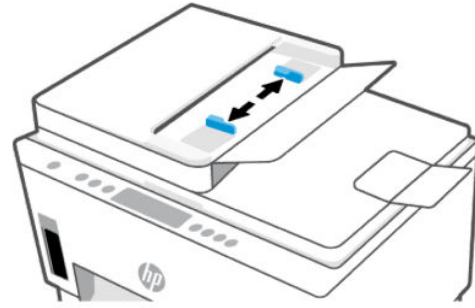

٤. قم بتحميل النسخة الأصلية مع توجيه الوجه المخصص للطباعة للأعلى في وحدة التغذية بالمستندات.

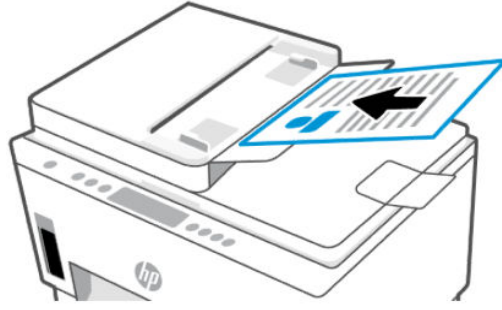

٥. قم بتحريك موّجهي عرض الورق للداخل حتى يتوقفا عند حافة الورق.

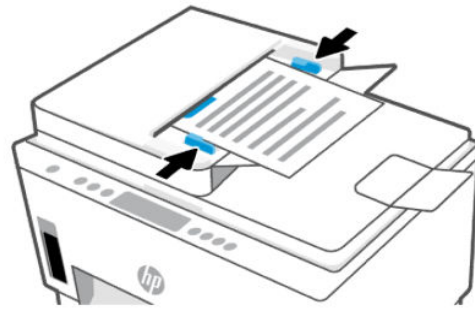

تغيير الإعدادات الافتراضية من embedded web server (EWS)

ملاحظة: من أجلك حمايتك، تتم حماية بعض الإعدادات في embedded web server (EWS) بكلمة مرور. أدخل كلمة مرور عند مطالبتك بذلك. هذه هي كلمة المرور التي عيّنها في EWS أو رمز PIN الافتراضي على ملصق في منطقة الوصول إلى الحبر.

١. افتح EWS. راجع [للوصول إلى EWS واستخدامه](#).
٢. انقر فوق علامة التبويب إعدادات.
٣. من القائمة اليسرى، انقر فوق التفضيلات.
٤. انقر فوق إدارة الأدراج والورق، ثم قم بإجراء التغييرات اللازمة.
٥. انقر فوق تطبيق.

أساسيات الورق

تم تصميم الطابعة للعمل الجيد مع معظم أنواع الأوراق المكتبية. ومن الأفضل اختبار مجموعة متنوعة من أنواع ورق الطباعة قبل شراء كميات كبيرة.

استخدم ورق من إنتاج HP للحصول على جودة طباعة مثلى. قم بزيارة موقع ويب HP على www.hp.com للحصول على مزيد من المعلومات حول ورق HP.

توصي شركة HP باستخدام أوراق عادية مع شعار ColorLok لطباعة المستندات العادية. يتم اختبار جميع الأوراق التي تتضمن شعار ColorLok بشكل مستقل بحيث تلبى معايير عالية من ناحية الوثوقية وجودة الطباعة، وتنتج مستندات مع تلميح أقل، تسويد أعمق وألوان زاهية وتجف بشكل أسرع من أوراق عادية قياسية. ابحث عن أوراق تتضمن شعار ColorLok بأوزان وأحجام مختلفة من قبل شركات مصنعة كبيرة للورق.



أنواع الورق الموصى بها للطباعة

للحصول على أفضل جودة من الطباعة، توصي شركة HP باستخدام ورق HP المصمم خصيصاً لنوع المشروع الذي تقوم بطباعته. قد لا تتوفر بعض أنواع الورق في بلدك/منطقتك.

طباعة صور

• ورق الصور المتقدم من HP

يتميز ورق الصور اللامع هذا بتشطيبه السريع الجفاف الذي يتيح التعامل معه بسهولة دون تلميحه. يتميز هذا النوع بقدرته على مقاومة الماء والبقع وبصمات الأصابع والرطوبة. تشابه المطبوعات الخاصة بك عند لمسها ورؤيتها صور تمت معالجتها في المحل. وهو متاح بمقاسات متعددة بما في ذلك A4 و 8.5 × 11 بوصة و 15 × 10 سم (4 × 6 بوصات) و 13 × 18 سم (5 × 7 بوصات). يخلو الورق من الحمض لحصولك على مستندات تدوم طويلاً.

• ورق صور للاستخدام اليومي من HP

قم بطباعة لقطات ملونة يومية منخفضة التكلفة، باستخدام ورق مصمم لطباعة عرضية للصور. يجف هذا الورق المعقول ثمنه بسرعة من أجل المعالجة السهلة. احصل على صور واضحة ودقيقة عند استخدامك هذا الورق مع أية طابعة لنفث الحبر. متوفر بطبقة خارجية لامعة وبمقاسات متعددة بما في ذلك A4، و 8.5 × 11 بوصة، و 7 × 5 سم و 4 × 6 بوصات (10 × 15 سم). يخلو الورق من الحمض لحصولك على مستندات تدوم طويلاً.

• الحزم القيمة للصور من HP

تضم الحزم القيمة للصور من HP خراطيش الحبر الأصلية من HP مع ورق الصور المتقدم من HP لتوفير الوقت والتخلص من عمليات التخمين لتتمكن من طباعة صور منخفضة التكلفة بجودة المعامل باستخدام طابعة HP لديك. تم تصميم أحبار HP الأصلية وورق الصور المتقدم من HP خصيصاً بحيث تعمل معاً وتنتج صوراً بألوان زاهية تدوم طويلاً بعد كل عملية طباعة. وهذا الخيار مناسب لطباعة مجموعة ضخمة من الصور أو لطباعة الصور أكثر من مرة لمشاركتها مع الآخرين.

مستندات العمل

• ورق ليزر محسّن غير لامع من HP بوزن 150 جم

يتسم هذا الورق بأنه ورق ليزر ثقيل غير لامع، فهو مثالي لطباعة المواد التسويقية بألوان احترافية بما في ذلك المنشورات الدعائية.

• ورق المنشورات الدعائية اللامع من HP بوزن 180 جم أو الورق الاحترافي اللامع من HP بوزن 180 جم

تكون هذه الأوراق مطلية بطبقة لامعة على وجهي الورقة من أجل استخدام الوجهين. إن هذه الأوراق هي الاختيار الأمثل للمواد شبه المصورة المعاد إخراجها والرسومات التجارية للصفحات الأولى من التقارير والعروض التقديمية الخاصة والنشرات والرسائل البريدية الترويجية والتقويمات.

الطباعة اليومية

تتميز جميع الأوراق المُدرجة بغرض الطباعة اليومية بتقنية ColorLok للتقليل من تلطيخ الورق بالحبر، وجعل اللون الأسود أكثر قوة وتوفير الألوان الزاهية.

• ورق أبيض ساطع بنفث الحبر من HP

يوفر الورق الأبيض الساطع بنفث الحبر من HP تبايناً كبيراً في الألوان ووضوحاً في النص. وهذا النوع غير الشفاف مناسب لاستخدام الألوان على الوجهين دون نفاذها من خلاله، مما يجعله مناسباً تماماً للرسائل الإخبارية، التقارير والنشرات الإعلانية.

• ورق طباعة من HP

يُعد "ورق الطباعة من HP" مناسباً لوظائف متعددة بجودة عالية. ينتج هذا الورق مستندات أقوى عند لمسها ورؤيتها من المستندات المطبوعة على ورق عادي لوظائف متعددة أو على ورق النسخ. يخلو الورق من الحمض لحصولك على مستندات تدوم طويلاً.

• ورق المكتب من HP

يُعد "ورق المكتب من HP" مناسباً لوظائف متعددة بجودة عالية. يناسب الورق عمل نُسخ، مسودات، مذكرات ومستندات يومية أخرى. يخلو الورق من الحمض لحصولك على مستندات تدوم طويلاً.

• ورق مكتبي معاد تدويره من HP

يُعد "الورق المكتبي المعاد تدويره من HP" مناسباً لوظائف متعددة بجودة عالية والذي تم تصنيعه من الألياف المعاد تدويرها بمعدل 30%.

طلب مستلزمات الورق من HP

تم تصميم الطابعة للعمل الجيد مع معظم أنواع الأوراق المكتبية. استخدم ورق من إنتاج HP للحصول على جودة طباعة مثلى.

لطلب أوراق HP ومستلزمات أخرى، انتقل إلى www.hp.com. في الوقت الحالي، تتوفر بعض الأجزاء من موقع ويب HP باللغة الإنجليزية فقط.

توصي HP باستخدام أوراق عادية تتضمن شعار ColorLok في طباعة ونسخ المستندات اليومية. يتم اختبار كافة أوراق شعار ColorLok بشكل مستقل للتوافق مع معايير الكفاءة وجودة الطباعة وإنتاج مستندات ذات ألوان واضحة ومشرقة وألوان سوداء سميكة تجف بشكل أقصر من الورق العادي. ابحث عن أوراق تتضمن شعار ColorLok بأوزان وأحجام مختلفة من قبل شركات مصنعة كبيرة للورق.

يوضح هذا القسم كيفية الطباعة من أجهزة مختلفة.

تم تصميم هذه الطباعة للعمل مع تطبيق HP Smart، وهو تطبيق برمجي يسهل الطباعة والطباعة ومسحها ضوئيًا وإدارتها من هاتف ذكي أو كمبيوتر محمول أو كمبيوتر مكتبي أو أجهزة أخرى.

إذ يمكنك إجراء الطباعة على الطباعة وإدارتها من جميع أجهزتك عن طريق تثبيت التطبيق على كل جهاز. للحصول على مزيد من المعلومات حول التطبيق، راجع [استخدام تطبيق HP Smart للطباعة والمسح الضوئي والإدارة](#).

الطباعة من الكمبيوتر في نظام التشغيل Windows

١. تأكد من تثبيت تطبيق HP Smart. راجع [استخدام تطبيق HP Smart للطباعة والمسح الضوئي والإدارة](#).
٢. افتح المستند الذي تريد طباعته.
٣. من قائمة **File** (ملف) في تطبيق البرنامج، حدد الخيار **Print** (طباعة).
٤. انقر فوق الزر الذي يفتح مربع الحوار **خصائص**.
- حسب برنامج الكمبيوتر الذي تستخدمه قد يسمى هذا الزر **Properties** (خصائص) أو **Options** (خيارات) أو **Setup** (إعداد) أو **Preferences** (التفضيلات).
٥. تأكد أنك قمت باختيار طابعتك.
٦. قم بتغيير أي إعدادات طباعة أخرى، وانقر فوق **OK**.
٧. انقر فوق الزر **طباعة** أو **OK** للطباعة.

الطباعة من كمبيوتر يعمل بنظام Mac

١. تأكد من تثبيت تطبيق HP Smart. راجع [استخدام تطبيق HP Smart للطباعة والمسح الضوئي والإدارة](#).
٢. من الكمبيوتر، افتح **تفضيلات النظام**، ثم حدد **الطابعات والمساحات**.
٣. انقر فوق الزر "إضافة"/"أيقونة +"، وحدد الطباعة من قائمة الطابعات، ثم انقر فوق **إضافة**.
٤. بمجرد الاتصال، افتح المستند الذي ترغب في طباعته واستخدم الأمر **طباعة**.
٥. تأكد من تحديد الطباعة المطلوبة.
٦. قم بتغيير أي إعدادات طباعة أخرى.
٧. انقر فوق **طباعة** للطباعة المستند.

الطباعة من الأجهزة المحمولة

يمكنك استخدام تطبيق HP Smart لطباعة المستندات والصور من جهازك المحمول أو حساب التواصل الاجتماعي أو التخزين السحابي.

راجع استخدام تطبيق HP Smart للطباعة والمسح الضوئي والإدارة.

يمكنك أيضًا الطباعة مباشرة من أجهزتك المحمولة باستخدام AirPrint (نظام iOS) أو HP Print Service Plugin (نظام Android):

- **iOS:** يأتي AirPrint مثبتًا مسبقًا على الأجهزة التي تعمل بنظام iOS 4.2 أو أحدث.
- **Android:** نزل HP Print Service Plugin من متجر Google Play أو متجر التطبيقات المفضل لديك، ثم قم بتمكينه على جهازك.

ملاحظة: يمكنك الطباعة باستخدام HP Smart أو HP Print Service Plugin/AirPrint عندما يكون الجهاز المحمول على نفس الشبكة، مثل الطابعة أو شبكة مختلفة (باستخدام Wi-Fi Direct).

اطبع أثناء الاتصال بشبكة Wi-Fi نفسها

يمكنك طباعة المستندات والصور الفوتوغرافية من جهازك المحمول عندما يكون الجهاز متصلًا بشبكة Wi-Fi نفسها التي تتصل بها الطابعة.

زر موقع www.hp.com/go/mobileprinting للحصول على مزيد من المعلومات حول الطباعة عن طريق الأجهزة المحمولة.

ملاحظة: تأكد من توصيل جهازك المحمول وطابعتك بشبكة Wi-Fi نفسها. راجع [وصّل طابعتك بشبكة Wi-Fi باستخدام HP Smart](#).

الطباعة دون الاتصال بشبكة Wi-Fi نفسها (Wi-Fi Direct)

باستخدام Wi-Fi Direct، يمكنك توصيل جهاز الكمبيوتر لديك أو جهازك المحمول بالطابعة مباشرة والطباعة لاسلكيًا - دون توصيل جهاز الكمبيوتر أو الجهاز المحمول بشبكة لاسلكية موجودة.



زر موقع www.hp.com/go/wifidirectprinting للحصول على مزيد من المعلومات حول Wi-Fi Direct.

ملاحظة:

- تأكد من تشغيل Wi-Fi Direct على طابعتك. عندما يتم تشغيل Wi-Fi Direct، سيظهر رمز Wi-Fi Direct على شاشة عرض الطابعة.
 - يمكن توصيل حتى 5 أجهزة كمبيوتر وأجهزة محمولة بالطابعة باستخدام اتصال Wi-Fi Direct.
-

لتشغل Wi-Fi Direct أو إيقاف تشغيله

عندما يتم تشغيل Wi-Fi Direct، سيظهر رمز Wi-Fi Direct على شاشة عرض الطابعة. إذا كانت الرمز مطفأً، فاتباع الإرشادات التالية.

1. من لوحة تحكم الطابعة، اضغط مع الاستمرار على الزر "معلومات"  لمدة 5 ثوانٍ حتى تضيء أزرار لوحة التحكم.
2. اضغط مع الاستمرار على الزر Wi-Fi  والزر "استئناف"  في الوقت ذاته لمدة 3 ثوانٍ.

 **ملاحظة:** عندما تقوم بتشغيل Wi-Fi Direct لأول مرة، تقوم الطابعة تلقائياً بطباعة دليل Wi-Fi Direct. يوفر الدليل إرشادات حول كيفية استخدام Wi-Fi Direct. راجع [طباعة تقارير من لوحة تحكم الطابعة](#).

للعثور على اسم اتصال Wi-Fi Direct أو كلمة مروره

من لوحة تحكم الطابعة، اضغط على الزر "معلومات"  لطباعة صفحة معلومات الطابعة.

 **ملاحظة:** للحصول على تفاصيل أخرى عن الشبكة، اطبع صفحة تكوين الشبكة. راجع [طباعة تقارير من لوحة تحكم الطابعة](#).

لتغيير إعدادات أمان اتصال Wi-Fi Direct للطابعة باستخدام embedded web server (EWS)



1. افتح EWS. راجع [للوصول إلى EWS واستخدامه](#).
2. انقر فوق علامة التبويب الشبكة.
3. من القائمة اليسرى، انقر فوق **Wi-Fi Direct**، ثم انقر فوق الزر تحرير الإعدادات.
4. قم بإجراء التغييرات اللازمة.
5. انقر فوق تطبيق.

٥ النسخ والمسح الضوئي والفاكس المحمول

يوضح هذا القسم ميزات النسخ والمسح الضوئي واستخدام الفاكس المحمول.

النسخ من الطابعة

ملاحظة: يتم نسخ كافة المستندات بوضع جودة الطباعة العادية. لا يمكنك تغيير جودة وضع الطباعة عند النسخ.

١. قم بتحميل ورق في درج الإدخال.
راجع [تحميل الورق](#).
٢. ضع وجه الطباعة الأصلي لأعلى في وحدة التغذية بالمستندات أو وجه الطباعة لأسفل على زجاج الماسحة الضوئية (محاذاً الزاوية التي تحتوي على رمز).
راجع [تحميل نسخة أصلية](#).
٣. من لوحة تحكم الطابعة، اضغط على الزر "نسخ بالأسود"  أو الزر "نسخ بالألوان"  لبدء النسخ.
لزيادة عدد النسخ بالألوان، اضغط على الزر مع الاستمرار في الضغط عليه أو اضغط عليه عدة مرات.
ستبدأ عملية النسخ خلال ثانيتين بعد آخر ضغطة على الزر.

نسخ بطاقة هوية (ID) (بعض طرز الطابعات)

تتيح لك ميزة "نسخ الهوية" وضع بطاقة أو مستند صغير الحجم في أي مكان على زجاج الماسحة الضوئية لنسخ كلا الوجهين على الصفحة ذاتها.

١. قم بتحميل ورق في درج الإدخال.
راجع [تحميل الورق](#).
٢. ضع البطاقة في أي مكان على زجاج الماسحة الضوئية بعيداً عن الحواف أو زوايا الزجاج.

٣. أغلق غطاء الماسحة الضوئية.



٤. اضغط على الزر "نسخ الهوية"  للدخول في وضع "نسخ الهوية".

سيومض الزر "نسخ بالألوان"  والزر "نسخ بالأسود"  أو يضيئان.

٥. اضغط على زر النسخ لنسخ وجه واحد من البطاقة.

لزيادة عدد النسخ بالألوان، اضغط على الزر مع الاستمرار في الضغط عليه أو اضغط عليه عدة مرات.

٦. عند يومض مصباح "فتح الغطاء"  أو يضيئ، افتح غطاء الماسحة الضوئية، واقلب البطاقة على زجاج الماسحة الضوئية، ثم أغلق غطاء الماسحة الضوئية.

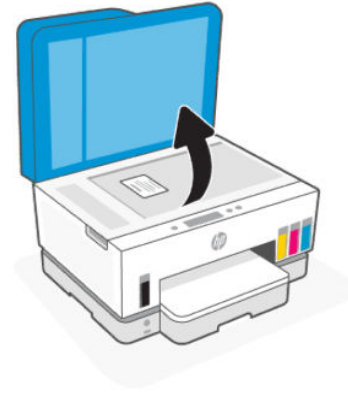



٧. اضغط على زر النسخ الذي يوضع أو المضبيء لنسخ الوجه الآخر.

٨. انتظر حتى تتم طباعة الصفحة.

المسح الضوئي باستخدام تطبيق HP Smart (نظام iOS و Android و Windows 10 و macOS)

يمكنك استخدام تطبيق HP Smart لمسح المستندات أو الصور ضوئيًا من الماسحة الضوئية للطباعة كما يمكنك تنفيذ المسح الضوئي بواسطة كاميرا جهازك. HP Smart يشمل أدوات تحريرية تمكنك من تعديل الصورة الممسوحة ضوئيًا قبل حفظها أو مشاركتها. يمكنك الطباعة وحفظ نتائج المسح الضوئي محليًا أو على منصات التخزين السحابية ومشاركتها عبر البريد الإلكتروني والرسائل النصية و Facebook و Instagram وغيرها. لتنفيذ المسح الضوئي بواسطة HP Smart، اتبع الإرشادات المتوفرة في عناوين URL المناسبة أدناه اعتمادًا على نوع الجهاز المستخدم.

• www.hp.com/go/hpsmart-help :Android/iOS

• www.hp.com/go/hpsmartwin-help :Windows 10

• www.hp.com/go/hpsmartmac-help :macOS

المسح الضوئي باستخدام برنامج طباعة HP

يوضح هذا الموضوع كيفية إجراء المسح الضوئي باستخدام برنامج طباعة HP.

المسح الضوئي من كمبيوتر

قبل القيام بالمسح الضوئي من كمبيوتر، تأكد من أنك قد قمت بتثبيت برنامج طباعة HP الموصى به. يجب توصيل كلا من الطباعة والكمبيوتر ببعضهما البعض وتشغيلهما.

لمسح مستند أو صورة ضوئيًا إلى ملف (نظام Windows)

1. ضع وجه الطباعة الأصلي لأعلى في وحدة التغذية بالمستندات أو وجه الطباعة لأسفل على زجاج الماسحة الضوئية (محاذاً الزاوية التي تحتوي على رمز).
2. من برنامج طباعة HP (متوفر من القائمة إبدأ)، انقر فوق **مسح ضوئي**، ثم انقر فوق **مسح مستند أو صورة ضوئيًا**.
3. حدد نوع المسح الضوئي الذي تريد إجراءه، ثم انقر فوق **مسح ضوئي**.
اختر تنسيق الملف لحفظ المستند (أو الصورة).

ملاحظة:

- انقر فوق **المزيد** ارتباط من الركن الأيسر العلوي لمربع الحوار "مسح الضوئي" لمراجعة وتعديل الإعدادات لجميع عمليات المسح الضوئي. راجع [تغيير إعدادات المسح الضوئي \(نظام Windows\)](#).
- إذا تم تحديد **إظهار المعاينة بعد المسح الضوئي**، ستتمكن من إجراء التعديلات إلى الصورة الممسوحة ضوئيًا في شاشة المعاينة.

لمسح مستند أو صورة ضوئيًا إلى البريد الإلكتروني (نظام التشغيل Windows)

1. ضع وجه الطباعة الأصلي لأعلى في وحدة التغذية بالمستندات أو وجه الطباعة لأسفل على زجاج الماسحة الضوئية (محاذاً الزاوية التي تحتوي على رمز).
2. من برنامج طباعة HP المتوفر في القائمة إبدأ، انقر فوق **مسح ضوئي**، ثم انقر فوق **مسح مستند أو صورة ضوئيًا**.
3. حدد نوع المسح الضوئي الذي تريد إجراءه، ثم انقر فوق **مسح ضوئي**.

ملاحظة:

- انقر فوق **المزيد** ارتباط من الركن الأيسر العلوي لمربع الحوار "مسح الضوئي" لمراجعة وتعديل الإعدادات لجميع عمليات المسح الضوئي. راجع [تغيير إعدادات المسح الضوئي \(نظام Windows\)](#).
- إذا تم تحديد **إظهار المعاينة بعد المسح الضوئي**، ستتمكن من إجراء التعديلات إلى الصورة الممسوحة ضوئيًا في شاشة المعاينة.

تغيير إعدادات المسح الضوئي (نظام Windows)

يمكنك تعديل أيًا من إعدادات المسح الضوئي سواءً لاستخدام فردي أو حفظ التغييرات للاستخدام نهائيًا. تشمل هذه الإعدادات خيارات مثل حجم الصفحة واتجاهها، ودقة المسح الضوئي، والتباين وموقع المجلد لعمليات المسح الضوئي المحفوظة.

1. ضع وجه الطباعة الأصلي لأعلى في وحدة التغذية بالمستندات أو وجه الطباعة لأسفل على زجاج الماسحة الضوئية (محاذاً الزاوية التي تحتوي على رمز).

٢. من برنامج طباعة HP المتوفر في القائمة ابدأ، انقر فوق **مسح ضوئي**، ثم انقر فوق **مسح مستند أو صورة ضوئيًا**.

٣. انقر فوق ارتباط **المزيد** في الزاوية العلوية اليمنى من مربع حوار HP Scan.

يظهر الجزء الخاص بالإعدادات التفصيلية على اليمين. يلخص العمود الأيسر الإعدادات الحالية لكل قسم. يسمح لك العمود الأيمن بتغيير الإعدادات في القسم المميز.

٤. انقر فوق كل قسم على يسار الجزء الخاص بالإعدادات التفصيلية لمعاينة الإعدادات في ذلك القسم.

يمكنك معاينة وتغيير معظم الإعدادات باستخدام القوائم المنسدلة.

تسمح بعض الإعدادات بمرونة أكبر بواسطة عرض جزء جديد. يشار إليها بواسطة + (علامة زائد) على يمين الإعدادات. يتعين عليك النقر فوق **موافق** أو انقر فوق **إلغاء الأمر** لإلغاء أي تغييرات على هذا الجزء للعودة إلى الجزء الخاص بالإعدادات التفصيلية.

٥. عندما تكون قد انتهيت من تغيير الإعدادات، قم بأحد الإجراءات التالية:

- انقر فوق **مسح ضوئي**. مطلوب منك حفظ أو رفض التغييرات للاختصار بعد إنهاء المسح الضوئي.
- انقر فوق أيقونة الحفظ على يمين الاختصار، ثم انقر فوق **مسح ضوئي**.

إنشاء اختصار مسح ضوئي جديد (نظام التشغيل Windows)

يمكنك إنشاء اختصار للمسح الضوئي الخاص بك لجعل عملية المسح الضوئي أكثر سهولة بالنسبة لك. على سبيل المثال، فأنت ربما ترغب في إجراء مسح ضوئي وحفظ الصور بشكل منتظم بتنسيق PNG بدلاً من JPEG.

١. ضع وجه الطباعة الأصلي لأعلى في وحدة التغذية بالمستندات أو وجه الطباعة لأسفل على زجاج الماسحة الضوئية (محاذيًا للزاوية التي تحتوي على رمز).

٢. من برنامج طباعة HP المتوفر في القائمة ابدأ، انقر فوق **مسح ضوئي**، ثم انقر فوق **مسح مستند أو صورة ضوئيًا**.

٣. انقر فوق **إنشاء اختصار جديد للمسح الضوئي**.

٤. أدخل الاسم التوصيفي واختصاراً موجوداً بالفعل لتبني على أساسه الاختصار الجديد الخاص بك، ثم انقر فوق **إنشاء**.

٥. قم بتغيير الإعدادات للاختصار الجديد الخاص بك كي يحقق رغباتك، ثم انقر فوق رمز الحفظ على يمين الاختصار.

ملاحظة: انقر فوق **المزيد** ارتباط من الركن الأيسر العلوي لمربع الحوار "مسح ضوئي" لمراجعة وتعديل الإعدادات لجميع عمليات المسح الضوئي.

للمزيد من المعلومات، راجع **تغيير إعدادات المسح الضوئي (نظام Windows)**.

المسح الضوئي بواسطة Webscan

تُعد Webscan ميزة في EWS تتيح لك القيام بالمسح الضوئي للصور والمستندات من الطباعة الخاصة بك إلى جهازك باستخدام مستعرض الويب.

ملاحظة: من أجلك حمايتك، تتم حماية بعض الإعدادات في EWS بكلمة مرور. أدخل كلمة مرور عند مطالبتك بذلك. هذه هي كلمة المرور التي عيبتها في خادم الويب المضمّن EWS أو رمز PIN الافتراضي على ملصق في منطقة الوصول إلى الحبر.

لتمكين Webscan

1. افتح EWS. للمزيد من المعلومات، راجع [للوصول إلى EWS واستخدامه](#).
2. انقر فوق علامة التبويب إعدادات.
3. من القائمة اليسرى، انقر فوق الأمان، ثم انقر فوق إعدادات المسؤول.
4. حدد الخيار لتمكين Webscan.
5. انقر فوق تطبيق.

للمسح باستخدام Webscan

يتيح المسح الضوئي باستخدام Webscan خيارات أساسية للمسح الضوئي. للحصول على خيارات أو وظائف إضافية للمسح الضوئي، قم بالمسح الضوئي من برنامج طابعة HP.

1. ضع وجه الطباعة الأصلي لأعلى في وحدة التغذية بالمستندات أو وجه الطباعة لأسفل على زجاج المساحة الضوئية (محاذاة الزاوية التي تحتوي على رمز). راجع [تحميل نسخة أصلية](#).
2. افتح EWS. للمزيد من المعلومات، راجع [للوصول إلى EWS واستخدامه](#).
3. انقر فوق علامة التبويب مسح ضوئي.
4. من القائمة اليسرى، انقر فوق Webscan.
5. حدد الخيارات المطلوبة، ثم انقر فوق بدء المسح الضوئي.

تلميحات لإجراء المسح الضوئي والنسخ بنجاح

استخدم التلميحات التالية لإجراء النسخ والمسح الضوئي بنجاح:

- احتفظ بالسطح الزجاجي والجزء الخلفي للغطاء نظيفين. تتعامل المساحة الضوئية بترجمة كل شيء يكتشف عنه على السطح الزجاجي على أنه جزء من الصورة.
- ضع وجه الطباعة الأصلي لأسفل على زجاج المساحة الضوئية (بمحاذاة الزاوية التي توجد بها رمز).
- لعمل نسخة كبيرة الحجم من نسخة أصلية صغيرة، فقم بمسح النسخة الأصلية ضوئيًا إلى الكمبيوتر، ثم قم بتغيير حجم الصورة في برنامج المسح الضوئي، ثم اطبع نسخة من الصورة التي تم تكبيرها.
- لتجنب نص ممسوح ضوئيًا خاطئ أو مفقود، تأكد من ضبط السطوع على ما يرام في البرنامج.
- تأكد من تحديد المصدر الصحيح (على سبيل المثال، زجاج المساحة الضوئية) للمسح الضوئي عند استخدام برنامج HP.

الفاكس المحمول

استخدم تطبيق HP Smart لمسح عدة صفحات ضوئياً وإرسال العديد من الفاكسات واستقبالها بسرعة مرة واحدة عن طريق جهازك المحمول أو الكمبيوتر.

للحصول على مزيد من المعلومات حول "الفاكس المحمول"، تفضل بزيارة [موقع HP Smart على الويب](#).

استخدام "الفاكس المحمول" في تطبيق HP Smart

1. تأكد من توصيل جهازك المحمول أو جهاز الكمبيوتر لديك بشبكة. شغّل تطبيق HP Smart وسجّل الدخول أو أنشئ HP Account الخاص بك.
2. حدد اللوحة "فاكس محمول".

إذا لم تظهر لك اللوحة **فاكس محمول**، فقم بتمكينها كما يلي:

- من جهاز محمول: اضغط على **تخصيص اللوحات**، ثم اضغط على زر **التبديل فاكس محمول** لتمكين اللوحة، ثم عد للخلف إلى الشاشة "الرئيسية".
- من جهاز Windows 10: انقر فوق **الإعدادات**، حدد **تخصيص اللوحات**، ثم انقر فوق زر **التبديل فاكس محمول** لتمكين اللوحة. ثم عد مرة أخرى إلى الشاشة "الرئيسية".
- من جهاز Mac: من شريط أشرطة القائمة، حدد **HP Smart > تخصيص اللوحات**. عيّن الخيار "فاكس محمول" على **تشغيل**.

ملاحظة: تتوفر الميزة "فاكس محمول" في دول/مناطق محددة فقط. إذا لم يظهر لك الخيار "فاكس محمول" في "قائمة التخصيص"، فقد لا تتوفر الميزة "فاكس محمول" في بلدك/منطقتك.

3. املأ معلومات الفاكس المحمول الضرورية.
 4. لإضافة صفحة غلاف، اضغط على زر **إضافة صفحة غلاف**، ثم اكتب الموضوع والرسالة.
 5. امسح العنصر الذي تريد إرساله بالفاكس ضوئياً باستخدام الطابعة أو كاميرا الجهاز المحمول، أو قم بإرفاق نوع ملف مدعوم. أرسل الفاكس عندما تكون جاهزاً.
- سيتم تسليم الفاكس الخاص بك بشكل آمن، إذ يمكنك تتبع الحالة في تطبيق HP Smart.

٦ تكوين الطابعة

يوضح هذا القسم كيفية تكوين طابعتك.

تكوين الطابعة باستخدام (EWS) embedded web server

استخدم (EWS) embedded web server لإدارة وظائف الطابعة من جهاز الكمبيوتر لديك.

- عرض معلومات حالة الطابعة
- تحقق من المعلومات وحالة مستلزمات الطابعة
- تلقي رسائل إعلام حول أحداث تتعلق بالطابعة والمستلزمات
- عرض إعدادات الشبكة والطابعة وإعداداتها

للوصول إلى EWS واستخدامه

يمكنك فتح EWS باستخدام إحدى الطرق التالية:

- تطبيق HP Smart
- برنامج الطابعة من HP
- مستعرض الويب باستخدام عنوان IP
- مستعرض الويب باستخدام اتصال Wi-Fi Direct

أشياء تجب ملاحظتها عند الوصول إلى EWS

- إذا عرض مستعرض الويب رسالة تشير إلى أن موقع الويب غير آمن، فحدد الخيار للمتابعة. فالوصول إلى موقع الويب لن يضر بجهازك.
- اسم المستخدم الافتراضي هو "admin".
- ومن أجلك حمايتك، تتم حماية بعض الإعدادات في الصفحة الرئيسية للطابعة وEWS بكلمة مرور.
- عند الوصول إلى EWS لأول مرة، أدخل رقم التعريف الشخصي (PIN) إذا طُلب منك ذلك. إذ يوجد رقم التعريف الشخصي (PIN) على ملصق بالطابعة.
- افتح باب الوصول إلى الحبر أو باب الوصول إلى خرطوشة الحبر للعثور على الملصق.
- وبمجرد الوصول إلى EWS، يمكنك تغيير كلمة المرور من EWS.

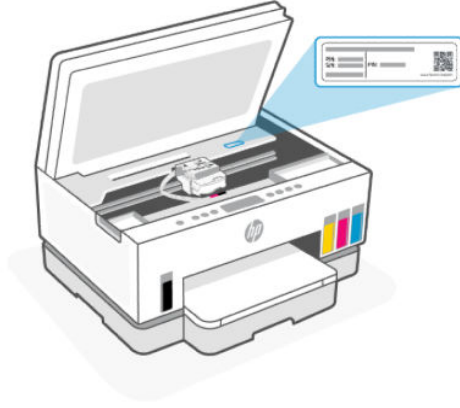

- ووفقاً لطريقة توصيل الطابعة، قد لا تتوفر بعض الميزات في EWS.
- لا يمكن الوصول إلى EWS خارج نطاق جدار حماية الشبكة.

لفتح EWS باستخدام HP Smart (نظام iOS وAndroid وWindows 10)

1. افتح تطبيق HP Smart على جهاز الكمبيوتر أو الجهاز المحمول لديك. راجع [استخدام تطبيق HP Smart للطباعة والمسح الضوئي والإدارة](#).
2. من HP Smart، حدد طابعتك، ثم انقر فوق **الإعدادات المتقدمة** أو اضغط عليها.

لفتح EWS باستخدام عنوان IP (اتصال Wi-Fi أو Ethernet)

1. ابحث عن عنوان IP. اضغط على الزر "معلومات" ⓘ الموجود بالطابعة لتتم طباعة صفحة معلومات.
2. افتح مستعرض ويب، واكتب عنوان IP أو اسم المضيف في شريط العناوين، ثم انقر فوق إدخال أو اضغط عليه.

لفتح EWS باستخدام عنوان IP (اتصال Wi-Fi Direct)

1. تأكد من توصيل جهازك والطابعة باستخدام Wi-Fi Direct. راجع [اطبع أثناء الاتصال بشبكة Wi-Fi نفسها](#).
2. افتح مستعرض ويب، واكتب عنوان IP التالي أو اسم مضيف للطابعة في شريط العناوين، ثم انقر فوق إدخال أو اضغط عليه.

عنوان IP: 192.168.223.1

لفتح EWS باستخدام برنامج الطابعة من HP (نظام Windows 7)

1. من سطح مكتب الكمبيوتر، انقر فوق **Start** (ابداً)، وحدد **All Programs** (كافة البرامج)، وانقر فوق **HP**، وانقر فوق مجلد الطابعة، وحدد الأيقونة التي تحتوي على اسم الطابعة، ثم افتح **HP Printer Assistant**.

ملاحظة: يلزم Windows 7 Service Pack 1 (SP1) لتثبيت برنامج طابعة HP.

٢. من HP Printer Assistant، حدد علامة التبويب طباعة.

٣. حدد الصفحة الرئيسية للطابعة (EWS).

تكوين إعدادات شبكة IP

استخدم الأقسام التالية لتكوين إعدادات شبكة الطابعة.

إذا طلبت منك كلمة مرور، فأدخل رقم التعريف الشخصي (PIN) الموجود على ملصق في منطقة الوصول إلى الخراطيش. راجع [أشياء تجب ملاحظتها عند الوصول إلى EWS](#).

عرض إعدادات الشبكة أو تغييرها

استخدم embedded web server (EWS) لعرض إعدادات تكوين IP أو تغييرها.

١. افتح EWS. راجع [للوصول إلى EWS واستخدامه](#).

٢. انقر فوق علامة التبويب الشبكة للحصول على معلومات الشبكة. ويمكنك تغيير الإعدادات حسب الحاجة.

إعادة تسمية الطابعة على شبكة

لإعادة تسمية الطابعة على شبكة ما بحيث يتم التعرف على الطابعة بشكل فريد، استخدم embedded web server (EWS).

١. افتح EWS. راجع [للوصول إلى EWS واستخدامه](#).

٢. انقر فوق علامة التبويب الشبكة.

٣. من القائمة اليسرى، انقر فوق عام.

٤. انقر فوق هوية الشبكة.

٥. قم بتغيير الإعدادات الضرورية، ثم انقر فوق تطبيق.

تكوين معلمات IPv4 TCP/IP يدويًا

استخدم embedded web server (EWS) لتعيين عنوان IPv4 وقناع الشبكة الفرعية والبوابة الافتراضية يدويًا.

١. افتح EWS. راجع [للوصول إلى EWS واستخدامه](#).

٢. انقر فوق علامة التبويب الشبكة.

٣. من القائمة اليسرى، انقر فوق سلكي.

٤. انقر فوق تكوين IPv4.

٥. قم بإجراء التغييرات اللازمة، انقر فوق تطبيق.

تعيين كلمة مرور النظام أو تغييرها باستخدام (EWS) embedded web server

عيّن كلمة مرور المسؤول للوصول إلى الطابعة وEWS لمنع المستخدمين غير المخوّلين من تغيير إعدادات الطابعة.

١. افتح EWS. راجع [لِلوصول إلى EWS واستخدامه](#).

٢. انقر فوق علامة التبويب إعدادات.

٣. من القائمة اليسرى، انقر فوق الأمان.

٤. انقر فوق إعدادات كلمة المرور.

٥. قم بتغيير الإعدادات الضرورية، ثم انقر فوق تطبيق.

 **ملاحظة:** دوّن كلمة المرور واحتفظ بها في مكان آمن.

تحديث الطابعة

يوضح هذا الموضوع كيفية تحديث البرنامج الثابت للطابعة.

تطلق شركة HP تحديثات للبرامج الثابتة من آن لآخر بهدف تحسين وظيفة المنتج وإصلاح المشكلات. وإذا تم توصيل الطابعة بالإنترنت بشكل افتراضي، تتحقق الطابعة من التحديثات على فترات زمنية منتظمة.

لتحديث الطابعة أو تغيير الإعدادات من (EWS) embedded web server

١. افتح EWS. راجع [لِلوصول إلى EWS واستخدامه](#).

٢. انقر فوق علامة التبويب أدوات.

٣. من القائمة اليسرى، انقر فوق تحديثات الطابعة، وحدد تحديثات البرامج الثابتة.

٤. حدد الخيارات المطلوبة، ثم انقر فوق تطبيق.

استخدام خدمات الويب

يوضح هذا الموضوع كيفية استخدام خدمات الويب.

 **ملاحظة:** من أجلك حمايتك، تتم حماية بعض الإعدادات في (EWS) embedded web server بكلمة مرور. أدخل كلمة مرور عند مطالبتك بذلك. هذه هي كلمة المرور التي عيبتها في خادم الويب المضمّن EWS أو رمز PIN الافتراضي على ملصق في منطقة الوصول إلى الحبر.

لإعداد خدمات الويب باستخدام (EWS) embedded web server

١. افتح EWS. راجع [لِلوصول إلى EWS واستخدامه](#).

٢. انقر فوق علامة التبويب خدمات الويب.

٣. من القائمة اليسرى، انقر فوق إعدادات خدمات الويب.
٤. انقر فوق إعداد، وحدد الخيار أو الزر ذي الصلة للمتابعة، واتبع التعليمات التي تظهر على الشاشة للموافقة على شروط الاستخدام.

ملاحظة: إذا طُلب منك إدخال إعدادات الوكيل وإذا كانت الشبكة لديك تستخدم إعدادات للوكيل، فاتبع الإرشادات المقدمة على الشاشة لإعداد خادم وكيل. إذا لم تتمكن من العثور على تفاصيل الوكيل، فاتصل بمسؤول الشبكة أو بالشخص الذي أعد لك الشبكة.

٥. عندما تكون الطابعة متصلة بالخادم، فإنها تقوم بطباعة صفحة معلومات. اتبع الإرشادات الواردة في صفحة المعلومات لانتهاء من عملية الإعداد.

إزالة خدمات الويب باستخدام (EWS) embedded web server

١. افتح EWS. راجع [للوصول إلى EWS واستخدامه](#).
٢. انقر فوق علامة التبويب خدمات الويب.
٣. من القائمة اليسرى، انقر فوق إعدادات خدمات الويب، انقر فوق إزالة خدمات الويب، ثم اتبع الإرشادات الظاهرة على الشاشة.

٧ إدارة الحبر ورؤوس الطباعة

يوضح هذا القسم كيفية إدارة الحبر ورؤوس الطباعة.

افحص مستويات الحبر

يمكنك فحص مستويات الحبر عن طريق خزانات الحبر الموجودة بالطابعة. يمكنك أيضًا التحقق من برنامج طابعة HP أو لوحة تحكم الطابعة لتحديد الوقت الذي تلزم فيه إعادة ملء الخزانات.

إذا كنت تستخدم تطبيق HP Smart، فسيتم عرض مستويات الحبر المقدر للطابعة المحددة على الشاشة الرئيسية.

لفحص مستويات الحبر المقدر عن طريق برنامج الطابعة (Windows)

١. من برنامج طابعة HP (متوفر بالقائمة إبدأ)، انقر فوق **المستويات المقدر** من الجزء العلوي للنافذة.
٢. من "صندوق الأدوات"، انقر فوق علامة التبويب **المستويات المقدر**.

إعادة تعبئة خزانات الحبر

ملاحظة: لا يغطي الضمان أية عمليات صيانة أو إصلاح للمنتج تنتج عن تعبئة خزانات الحبر بشكل غير صحيح و/أو باستخدام الأحبار من شركة أخرى غير HP.

لإعادة تعبئة خزانات الحبر

١. افتح باب الوصول إلى الحبر وأغطية الخزانات.

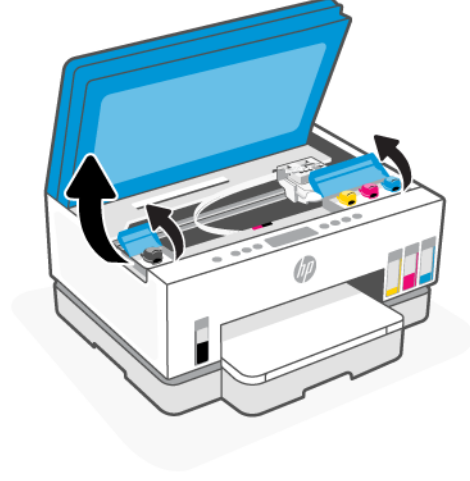

٢. افتح غطاء خزان الحبر الذي تريد إعادة ملئه.

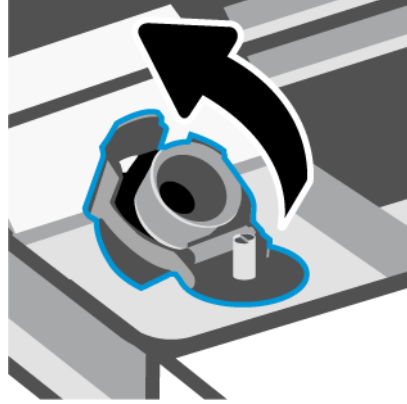

٣. وفقًا لنوع زجاجات الحبر التي لديك، نَقِّذ أحد الإجراءات التالية:

- الزجاجات ذات غطاء قلاووظ: قم بتدوير غطاء زجاجة الحبر لفتحها.



- **الزجاجات ذات غطاء قلاب:** قم بتدوير غطاء زجاجة الحبر لفتحها، وقم بإزالة السدادة من الزجاجة، ثم أعد ربط الغطاء وأحكمه جيدًا. ثم اقلب الجزء العلوي من الغطاء لفتحه.

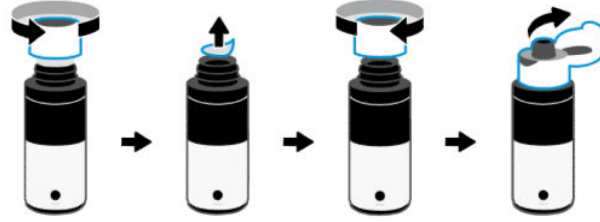

٤. قم بمطابقة لون زجاجة الحبر مع لون خزان الحبر.

ضع الزجاجة في وضع مقلوب على الخزان، وتأكد من وضع الطرف الزجاجة فوق فوهة الخزان بشكل سليم.

ملاحظة:

- بخصوص الزجاجات ذات غطاء قلاووظ، يجب أن تصدر فوهة الزجاجة صوت تكة تدل على استقرارها في مكانها عند الضغط عليها لأسفل فوق فوهة الخزان.
- لا تعصر زجاجات الحبر عند ملء الحبر. قد تختلف زجاجات الحبر لديك.
- إذا كان هناك حبر متبقي في الزجاجة، فقم بتخزين الزجاجة في وضع رأسي في مكان بارد وجاف.

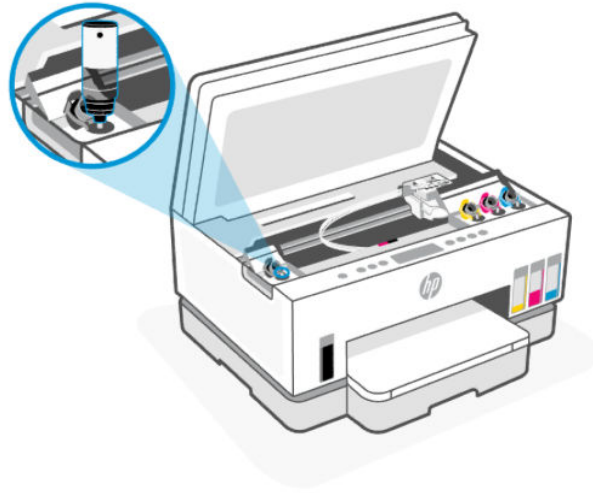

٥. اترك الحبر ليتم تصريفه داخل الخزان حتى يمتلئ الخزان.

إذا لم يتم صرف الحبر من الزجاجة على الفور، فأزل الزجاجة وأعد إدخالها في الخزان مرة أخرى.

٦. أغلق طبة الخزان بإحكام.

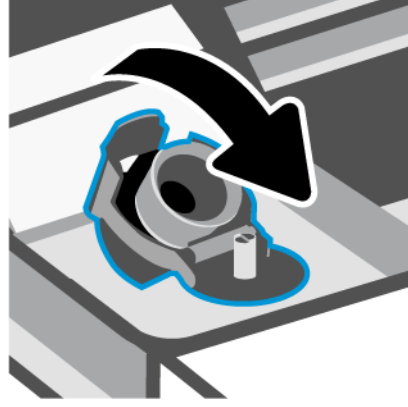

٧. كرر الخطوات 2 إلى 6 لإعادة تعبئة خزانات الحبر الأخرى.

٨. أغلق أغطية الخزانات وباب الوصول إلى الحبر.

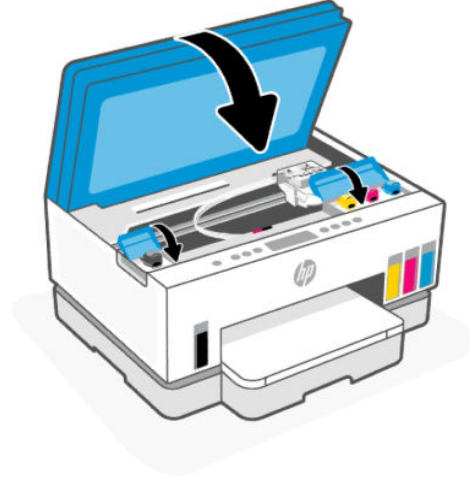

احتياطات التعامل مع زجاجات الحبر

استخدم التلميحات التالية في التعامل مع زجاجات الحبر:

- احتفظ بزجاجات الحبر بعيدًا عن متناول الأطفال.
- لا تفتح زجاجات الحبر إلا عندما ترغب في ملء خزانات الحبر فقط.
- لا تقم بإمالة زجاجة الحبر أو هزها أو الضغط عليها بعد فتحها لتجنب تسرب الحبر.
- قم بتخزين زجاجات الحبر في مكان بارد ومظلم.
- لا تشرب المنتج ولا تضعه في فمك.

طلب مستلزمات الحبر

قبل طلب زجاجات الحبر، افحص الملصقات الموجودة عليها لتحديد أرقام زجاجات الحبر. يمكنك أيضًا العثور على هذه المعلومات على ملصق في منطقة الوصول إلى الحبر.

لطلب مستلزمات HP الأصلية للطابعة، انتقل إلى www.hp.com/buy/supplies. حدّد بلدك/منطقتك إذا تمت مطالبتك بذلك، ثم اتبع المطالبات للعثور على زجاجات الحبر المناسبة للطابعة الخاصة بك.

ملاحظة: لا يتم دعم إمكانية طلب زجاجات الحبر عبر الإنترنت في بعض البلدان/المناطق. إذا ما أتيح ذلك في بلدك أو منطقتك، لم تزل تتمكن من عرض معلومات المستلزمات ومن طباعة قائمة بها لمراجعتها عند التسوق من بائع HP المحلي.

الطباعة بالحبر الأسود فقط (نظام تشغيل Windows)

1. من برنامجك حدد طباعة.
2. تأكد أنك قمت باختيار طابعتك.
3. انقر فوق الزر الذي يفتح مربع الحوار خصائص.
- استناداً إلى التطبيق البرمجي الذي تستخدمه، قد يسمى هذا الزر خصائص أو خيارات أو إعداد الطباعة أو خصائص الطباعة أو التفضيلات.
4. اختر الخيارات المناسبة.

Windows 10

- انقر فوق علامة التبويب الورق/الجودة.
- من الطباعة بتدرج الرمادي، حدد الحبر الأسود فقط من القائمة، ثم انقر فوق موافق.

Windows 7

- من علامة التبويب التخطيط أو الورق/الجودة، انقر على زر متقدم لفتح مربع الحوار خيارات متقدمة.
- من القائمة المنسدلة الطباعة بتدرج الرمادي، حدد الحبر الأسود فقط، ثم انقر فوق موافق.

تحسين جودة الطباعة

يمكنك طباعة صفحة تشخيصية لتحديد ما إذا كانت عملية تنظيف أو محاذاة رؤوس الطباعة موصى بها لتحسين جودة الطباعة.

لطباعة صفحة تشخيصية لجودة الطباعة، راجع [طباعة تقارير من لوحة تحكم الطابعة](#).

يمكنك أيضاً استخدام تطبيق HP Smart لتحسين جودة الطباعة. للحصول على مزيد من المعلومات حول هذا التطبيق، راجع [استخدام تطبيق HP Smart للطباعة والمسح الضوئي والإدارة](#).

لطباعة صفحة تشخيصية لجودة الطباعة (نظام التشغيل Windows)

١. قم بتحميل ورق أبيض عادي غير مستخدم بحجم letter أو A4 في درج الإدخال.
٢. من برنامج طباعة HP (متوفر بالقائمة ابدأ)، انقر فوق **الطباعة والمسح الضوئي** من الجزء العلوي للنافذة.
٣. من القسم **طباعة**، انقر فوق **صيانة طابعتك** للوصول إلى "صندوق الأدوات".
٤. من "صندوق الأدوات"، انقر فوق علامة التبويب **خدمات الجهاز**، ثم انقر فوق الخيار لطباعة الصفحة.

فهم صفحة تشخيص جودة الطباعة

١. راجع مربعات اللون الأسود والسماوي والأرجواني والأصفر بالإضافة إلى المحتويات الأخرى في الصفحة التشخيصية.

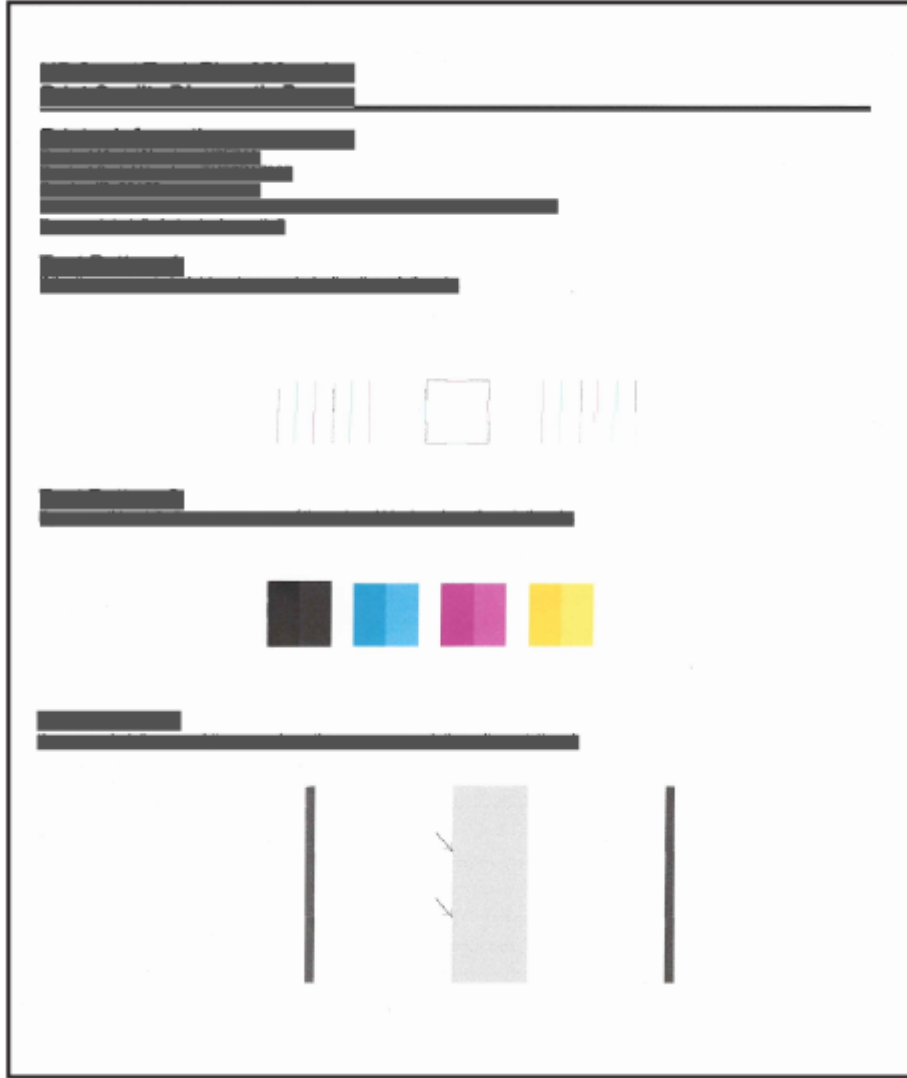

٢. في حالة عرض الصفحة التشخيصية أو خطوط أو أجزاء مفقودة من مربعات الألوان واللون الأسود، قم بإجراء التنظيف التلقائي لرؤوس الطباعة.
راجع [محاذاة رؤوس الطباعة وتنظيفها](#).
٣. إذا ظهرت خطوط مستقيمة متعرجة على المطبوعات، أو إذا أشارت صفحة التشخيص إلى محاذاة رؤوس الطباعة، فقم بمحاذاة رؤوس الطباعة تلقائيًا.
راجع [محاذاة رؤوس الطباعة وتنظيفها](#).
٤. إذا استمرت المشاكل في جودة الطباعة بعد تنظيف رؤوس الطباعة ومحاذاتها، فاتصل بقسم الدعم من HP.

محاذاة رؤوس الطباعة وتنظيفها

تحتوي الطابعة على ميزة لمحاذاة رؤوس الطباعة أو تنظيفها تلقائيًا.

يمكنك التحقق من صفحة تشخيص جودة الطباعة لمعرفة ما إذا كانت المحاذاة أو التنظيف هو الموصى به. راجع [فهم صفحة تشخيص جودة الطباعة](#).

- **محاذاة رؤوس الطباعة:** قد تؤدي محاذاة رؤوس الطباعة إلى تحسين جودة الطباعة. إذا لاحظت عدم محاذاة الألوان أو وجود خطوط على مطبوعاتك أو على صفحة تشخيص جودة الطباعة، يجب إجراء المحاذاة.
- **تنظيف رؤوس الطباعة:** إذا كانت مطبوعاتك تحتوي على خطوط أو توجد بها ألوان غير صحيحة أو مفقودة، فقد يلزم تنظيف رؤوس الطباعة.

ملاحظة:

- تجري عملية التنظيف طباعة صفحة واحدة لمحاولة تنظيف رؤوس الطباعة.
- قم بتنظيف رؤوس الطباعة عند الضرورة فقط. تؤدي عمليات التنظيف غير الضرورية إلى استهلاك الحبر وتقصير عمر رؤوس الطباعة.

لمحاذاة رؤوس الطباعة أو تنظيفها من embedded web server (EWS)

١. افتح EWS. راجع [للوصول إلى EWS واستخدامه](#).
٢. انقر فوق علامة التبويب Tools (أدوات).
٣. من القائمة اليسرى، انقر فوق **الأداة المساعدة**، وحدد **صندوق أدوات جودة الطباعة**.
٤. انقر فوق الزر الموجود بجوار الخيار لمحاذاة رؤوس الطباعة أو تنظيفها.

لمحاذاة رؤوس الطباعة أو تنظيفها (Windows)

١. قم بتحميل ورق أبيض عادي غير مستخدم بحجم letter أو A4 في درج الإدخال.
٢. من برنامج طباعة HP (متوفر بالقائمة ابدأ)، انقر فوق **الطباعة والمسح الضوئي** من الجزء العلوي للنافذة.
٣. من القسم **طباعة**، انقر فوق **صيانة طابعتك** للوصول إلى "صندوق الأدوات".

٤. من "صندوق الأدوات"، انقر فوق علامة التبويب **خدمات الجهاز**، ثم انقر فوق الخيار المطلوب، واتبع الإرشادات الظاهرة على الشاشة.

تنظيف الطابعة

يمكنك إجراء عمليات التنظيف المنتظمة باستخدام برنامج الطابعة لمنع تلطيخ الصفحة مرة أخرى.

لتنظيف رأس الطابعة عن طريق برنامج الطابعة (نظام التشغيل Windows)

١. قم بتحميل ورق أبيض عادي غير مستخدم بحجم letter أو A4 في درج الإدخال.
٢. من برنامج طابعة HP (متوفر بالقائمة ابدأ)، انقر فوق **الطابعة والمسح الضوئي** من الجزء العلوي للنافذة.
٣. من **القسم طابعة**، انقر فوق **صيانة طابعتك** للوصول إلى "صندوق الأدوات".
٤. من "صندوق الأدوات"، انقر فوق علامة التبويب **خدمات الجهاز**، ثم انقر فوق الخيار المطلوب، واتبع الإرشادات الظاهرة على الشاشة.

تلميحات حول التعامل مع الحبر ورؤوس الطابعة

تلميحات خاصة برأس الطابعة

استخدم التلميحات التالية في التعامل مع رؤوس الطابعة:

- استخدم رؤوس طابعة HP الأصلية.
- تعامل مع رؤوس الطابعة بعناية. لا تسقط رؤوس الطابعة، ولا تلامس نقاط التلامس الكهربائية أو فتحات الطابعة على أي سطح.
- لتجنب تعريض رؤوس الطابعة للجفاف، أوقف الطابعة دائمًا باستخدام زر "الطاقة" وانتظر حتى ينطفئ مصباح زر "الطاقة".
- لا تفتح رؤوس الطابعة أو تزيل منها الأشرطة حتى تكون جاهزًا لتكبيها، نظرًا لأن هذا قد يؤدي لمشكلات في جودة الطابعة. يعمل ترك الشريط الواقعي على رؤوس الطابعة على الحد من تبخر الحبر.
- ركب كلا رأسي الطابعة بالأسود والألوان بطريقة صحيحة. راجع [التحقق من تركيب رؤوس الطابعة بشكل صحيح](#).
- بعد إعدادك الطابعة، لا تفتح غطاء رأس الطابعة ما لم يتم إرشادك لفعل ذلك.
- يمكنك محاذاة رؤوس الطابعة لتحسين جودة الطابعة. راجع [تحسين جودة الطابعة](#) للحصول على المزيد من المعلومات.
- إذا قمت بإزالة رأس الطابعة من الطابعة لسبب ما، فحاول إعادة تركيبه بأسرع ما يمكن. وإذا تم تركها دون حماية خارج الطابعة، فقد يجف رأس الطابعة.

تلميحات خاصة بالحبر

استخدم التلميحات التالية في التعامل مع الحبر:

- تأكد من عدم انخفاض الحبر من خزانات الحبر قبل الطباعة. راجع [إفحص مستويات الحبر](#).
- أعد ملء خزانات الحبر عند انخفاض مستوى الحبر. قد تتسبب الطباعة أثناء انخفاض الحبر من خزانات الحبر في تلف طابعتك.
- لا تميل الطابعة.

ملاحظة: تم تصميم رؤوس الطباعة والأحبار الأصلية من HP واختبارها مع طابعات وأوراق HP لمساعدتك في الحصول على أفضل النتائج بسهولة مرة تلو الأخرى.

لا تضمن HP جودة النتائج أو موثوقيتها عند استخدام مستلزمات ليست من صنع HP. لا يشمل الضمان أية عمليات صيانة أو إصلاح للمنتج نتيجةً لاستخدام مستلزمات ليست من صنع HP.

نقل الطابعة

لتفادي إلحاق الضرر بالطابعة أو تسرب الحبر، اتبع الإرشادات التالية.

- إذا كنت تنقل الطابعة داخل منزلك أو مكتبك، فاحتفظ بغطاء رأس الطباعة مغلقًا وحافظ على استواء الطابعة.
- لنقل الطابعة إلى مكان مختلف خارج منزلك أو مكتبك، راجع التعليمات الواردة داخل العبوة لنقل الطابعة، أو قم بزيارة موقع hp.com/support.

٨ حل مشكلة

يقترح هذا القسم حلولاً للمشاكل الشائعة.

إذا لم تحل الاقتراحات المشكلات، فحاول الحصول على مساعدة باستخدام إحدى خدمات الدعم، وراجع [دعم HP](#).

يمكنك أيضًا الحصول على المساعدة من تطبيق HP Smart ولوحة تحكم الطابعة:

- HP Smart: يقدم لك تنبيهات بخصوص مشاكل الطابعة (انحشار الورق ومشاكل أخرى) وارتباطات للوصول إلى محتوى التعليمات وخيارات الاتصال بالدعم للحصول على تعليمات ومساعدة إضافية. راجع [استخدام تطبيق HP Smart للطباعة والمسح الضوئي والإدارة](#).
- لوحة تحكم الطابعة: راجع [افهم أضواء لوحة التحكم ورموز العرض](#).

انحشار الورق ومشاكل تغذية الورق

يساعدك هذا الموضوع في استكشاف مشكلات الانحشار وتغذية الورق وإصلاحها.

تحرير انحشار الورق أو عربة الطباعة

يمكن أن تحدث مشاكل انحشار الورق في عدة مواقع. بخصوص انحشار ناقل الطباعة، قم بإزالة أي أشياء، بما في ذلك الورق، تمنع ناقل الطباعة في منطقة الوصول إلى الحبر.

ملاحظة: لا تستخدم أي أدوات أو أجهزة أخرى لإزالة الأشياء المحشورة. احرص دومًا على توخي الحذر عند إزالة الأشياء المحشورة من داخل الطابعة.

إزالة انحشار الورق من الدرج

١. أزل درج الإدخال.
٢. أزل درج استقبال المطبوعات.

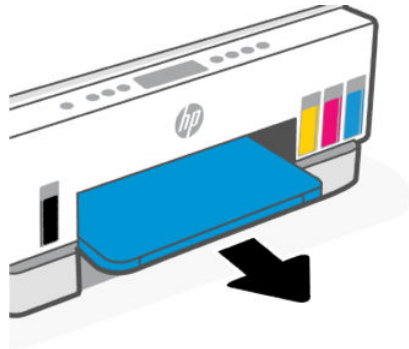

٣. أزل لوحة وحدة الطباعة على الوجهين. افعل ذلك بحرص عن طريق الوصول إلى داخل الفجوة التي حوت الأدراج وسحب اللوحة.



٤. أزل الورق المنحشر كليًا.

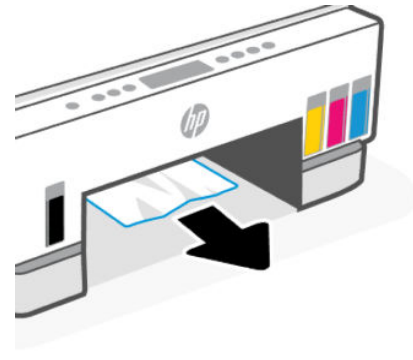

٥. أعد إدخال لوحة وحدة الطباعة على الوجهين ودرج استقبال المطبوعات ثم درج الإدخال.

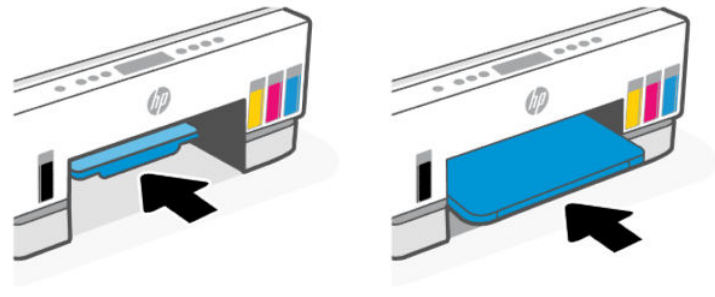

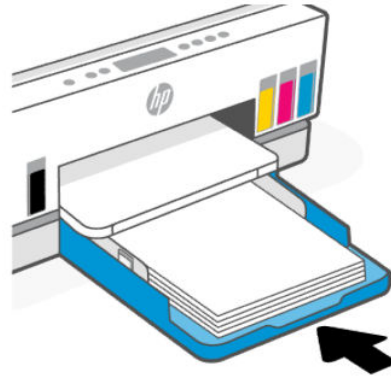
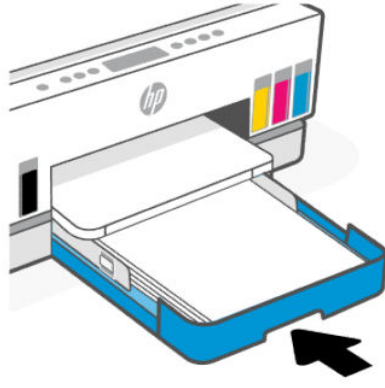

إزالة انحشار الورق من داخل الطابعة

١. ارفع باب الوصول إلى الحبر.



٢. أزل الورق المنحشر كليًا.

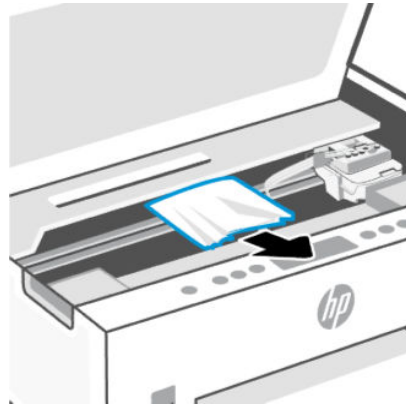

٣. أغلق باب الوصول إلى الحبر.

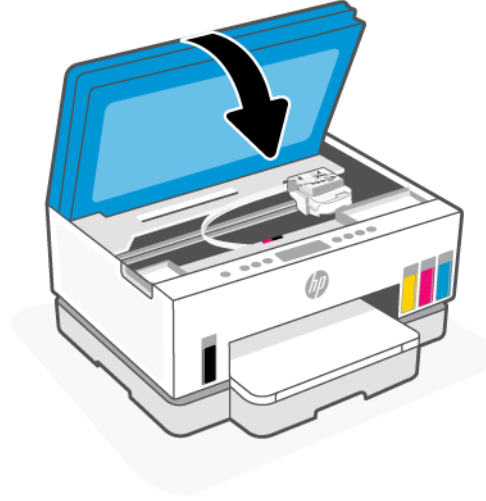

لإزالة انحشار الورق من الجزء الخلفي للطابعة

١. افتح الباب من الجهة الخلفية للطابعة.

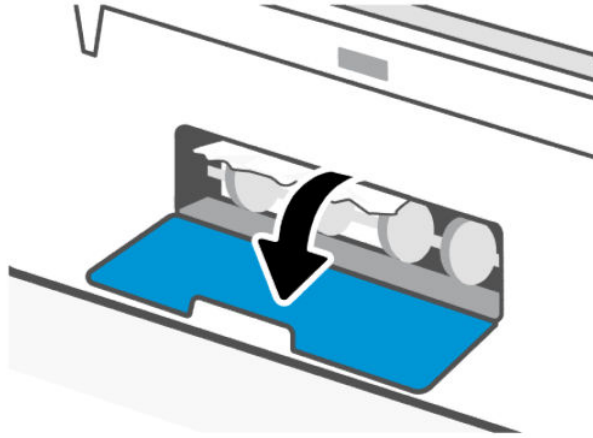

٢. أزل الورق المنحشر كليًا.

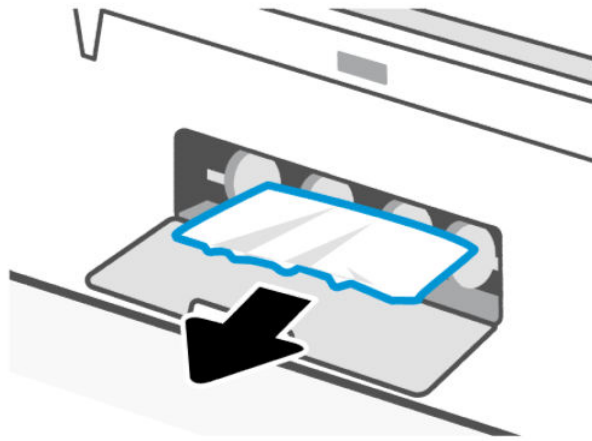

٣. أغلق الباب الخلفي.

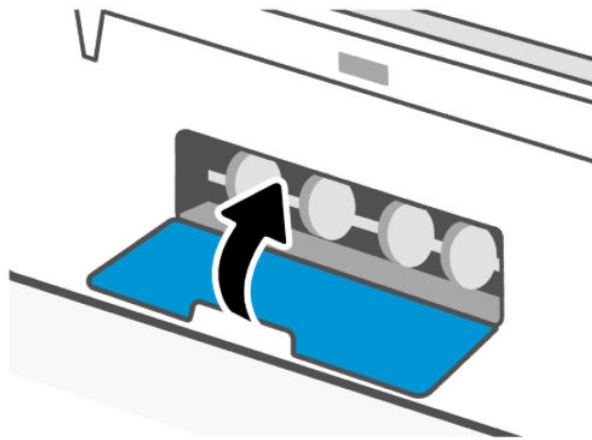

لتنظيف انحشارات الورق في وحدة تغذية المستندات (بعض طرز الطابعات)

ملاحظة: إذا استمرت انحشارات الورق عند استخدام وحدة التغذية بالمستندات، ولم تساعد الوسائل الأخرى لتجنب انحشار الورق في وحدة التغذية بالمستندات، فحاول تنظيف المنطقة الزجاجية لوحدة التغذية بالمستندات باستخدام قطعة قماش جافة خالية من النسالة. راجع [تنظيف المنطقة الزجاجية لوحدة التغذية بالمستندات \(بعض طرز الطابعات\)](#).

١. افتح غطاء وحدة التغذية بالمستندات.

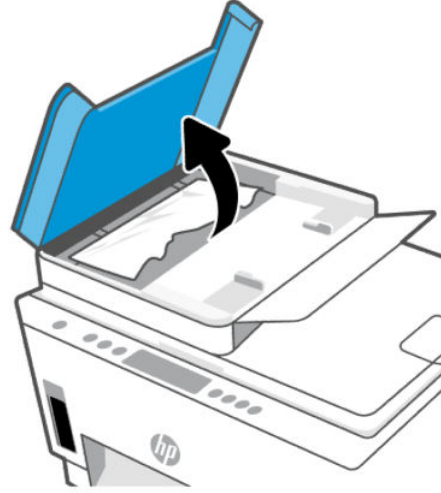

٢. أزل الورق المنحشر كليًا.

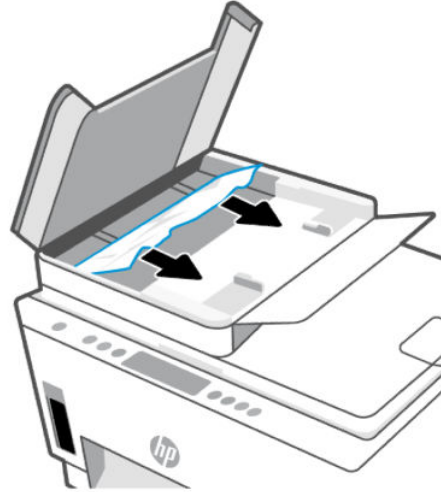

٣. أغلق غطاء وحدة التغذية بالمستندات.

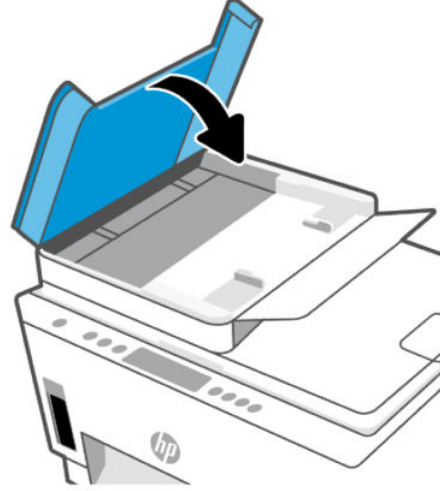

تعرف على طريقة تجنب انحشار الورق

لتجنب انحشار الورق، اتبع الإرشادات التالية.

- للحصول على أفضل النتائج، تجنب تحميل درج الإدخال أكثر من اللازم، لكن احرص على تحميل 5 صفحات على الأقل.
- حافظ على الطابعة خالية من الغبار والأوساخ عن طريق إزالة الورق وإغلاق درج الإدخال عند عدم استخدام الطابعة.
- أخرج الورق المطبوع من درج استقبال المطبوعات بصورة متكررة.
- تأكد من أن الأوراق التي تم تحميلها في حاوية الإدخال في وضع مستوي وأن الحواف لم يتم ثنيها أو تمزيقها.
- لا تضع أوراق بأنواع وأحجام مختلفة في درج الإدخال؛ يجب أن تكون رزمة الورق الموجودة في درج الإدخال بأكملها من نفس النوع والحجم.
- استخدم ورق HP للحصول على أمثل أداء. راجع [أساسيات الورق](#) للحصول على مزيد من المعلومات عن ورق HP.
- اضبط دليل عرض الورق في درج الإدخال بحيث يتلاءم بإحكام مع كافة الأوراق. تأكد من أن دليل عرض الورق لا يتسبب في ثني الورق في درج الإدخال.
- لا تستخدم القوة لإدخال الورق لمسافة بعيدة جدًا في درج الإدخال.
- لا تحوّل الورق أثناء قيام الطابعة بالطباعة. انتظر حتى تطالبك الطابعة قبل تحميل الورق.

حل مشاكل تغذية الورق

ما هي المشكلة التي تواجهها؟

- لا يتم رفع الورق من درج الإدخال

- تأكد من تحميل الورق في درج الإدخال. راجع [تحميل الورق](#).
- اضبط دليل عرض الورق في درج الإدخال بحيث يتلاءم بإحكام مع كافة الأوراق. تأكد من أن دليل عرض الورق لا يتسبب في ثني الورق في درج الإدخال.
- تأكد من عدم تجعد والتفاف الورق الموجود في درج الإدخال. قم بفرد الورق عن طريق ثنيه في الاتجاه المقابل للالتفاف.
- امنع تجعد الورق أو ثنيه بتخزين جميع الورق غير المستخدم بشكل مستوي في كيس يمكن إعادة إحكام إغلاقه.
- بعد الانتهاء من الطباعة، أخرج ورق الصور غير المستخدم من درج الإدخال. قم بتخزين ورق الصور حتى لا يبدأ في التجعد والالتفاف، مما يؤدي إلى انخفاض جودة المطبوعات.
- نظّف أسطوانات الورق.

• الصفحات مائلة

- تأكد من أن الورق المحمل في حاوية الإدخال يحاذي دليل عرض الورق. إذا كانت هناك حاجة، اسحب درج الإدخال من الطباعة وأعد تحميل الورق بشكل صحيح، مع التأكد من محاذاة موجهي الورق بطريقة صحيحة.
- قم بتحميل الورق في الطباعة إذا لم تكن تطبع فقط.
- تأكد من إغلاق باب الوصول الخلفي بإحكام.

• أخذ أكثر من صفحة في المرة

- اضبط دليل عرض الورق في درج الإدخال بحيث يتلاءم بإحكام مع كافة الأوراق. تأكد من أن دليل عرض الورق لا يتسبب في ثني الورق في درج الإدخال.
- تأكد من عدم زيادة تحميل الورق في درج الإدخال.
- تأكد من أنّ قطع الورق الذي تم تحميله غير ملتصقة ببعضها البعض.
- استخدم ورق HP للحصول على أفضل أداء وفعالية.
- نظّف أسطوانات الورق.

لتنظيف أسطوانات الورق يدويًا

١. قم بتحضير المواد التالية:
 - قطعة قماش طويلة خالية من الوبر
 - مياة مقطرة أو مياه مصفاة أو مياه معبأة (مياه الصنبور قد تسبب تلف الطباعة)
٢. اضغط على زر "الطاقة"  لإيقاف تشغيل الطباعة.
٣. افصل سلك الطاقة عن الجزء الخلفي للطباعة.
٤. افصل أي كبل آخر من الطباعة.

٥. أزل درج الإدخال.

٦. أزل درج استقبال المطبوعات.

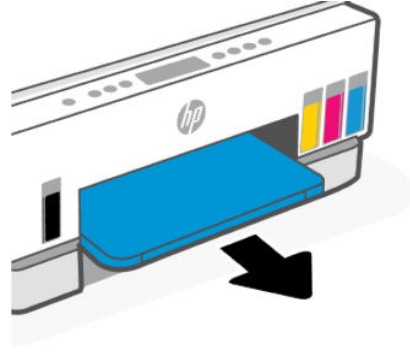

٧. انظر داخل الفجوة التي حوت الأدرج وابحث عن أسطوانات التقاط الورق الرمادية. قد تحتاج إلى مصباح يدوي لإضاءة هذه المساحة.

٨. بلل قطعة قماش طويلة بمياه معبأة أو مياه مقطرة، ثم اعصر قطعة القماش للتخلص من الماء الزائد.

٩. ثبت قطعة القماش على الأسطوانات، ثم قم بلفها بعيدًا عنك بأصابعك. اضغط بطريقة معتدلة لإزالة تراكم الأتربة والأوساخ.

١٠. اترك الاسطوانات لمدة 10 أو 15 دقيقة لتجف.

١١. أعد إدخال درج استقبال المطبوعات ودرج الإدخال.

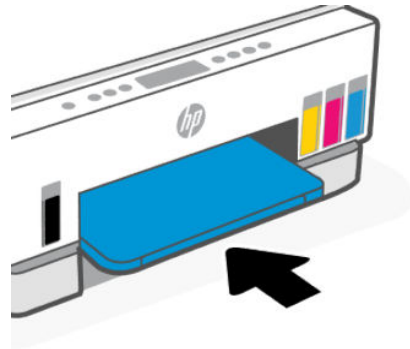

١٢. أعد توصيل سلك التيار في الجزء الخلفي للطابعة.

١٣. أعد توصيل أي كبل آخر بالطابعة إذا لزم الأمر.

١٤. اضغط على زر الطاقة لتشغيل الطابعة.

مشكلة في رأس الطابعة

يساعدك هذا الموضوع في استكشاف مشكلات رأس الطابعة وإصلاحها.

١. تحقق من تركيب رأس الطباعة المشار إليها بطريقة سليمة.
٢. نظف نقاط تلامس رأس الطباعة.
٣. اتصل بدعم HP للحصول على المساعدة. انتقل إلى hp.com/support.

التحقق من تركيب رؤوس الطباعة بشكل صحيح

ملاحظة:

- الإرشادات الواردة هنا غير قابلة للتطبيق إلا في سياق هذا القسم. بعد إعدادك للطابعة، لا تفتح غطاء رأس الطباعة ما لم يتم إرشادك لفعل ذلك.
- تعامل مع رؤوس الطباعة بعناية. لا تسقط رؤوس الطباعة، ولا تلامس نقاط التلامس الكهربائية أو فتحات الطباعة على أي سطح.

١. تأكد من تشغيل الطابعة.
 ٢. ارفع باب الوصول إلى الحبر. انتظر حتى تنتقل عربة الطباعة إلى وسط المنتج وتتوقف.
- ملاحظة:  بعد إعدادك للطابعة، لا تفتح غطاء رأس الطباعة ما لم يتم إرشادك لفعل ذلك.

٣. أزل رأس الطباعة ثم أعد تركيبه.
- أ. اضغط على الزر الأزرق لفتح غطاء رأس الطباعة.
- ب. أزل رأس الطباعة من الحامل.

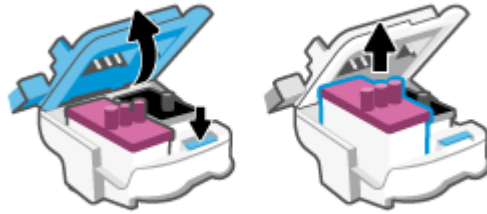

- ج. إذا وجدت أي غطاء أو شريط بترتقالي على رأس الطباعة، فقم بإزالته.

⚠ تنبيه: لا تلمس نقاط التلامس الكهربائية أو فتحات الطباعة.

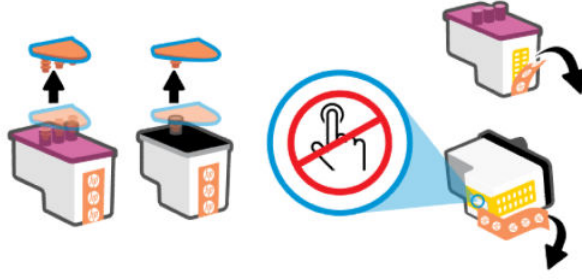

د. أدخل رأس الطباعة في الفتحة حتى ينغلق في مكانه.

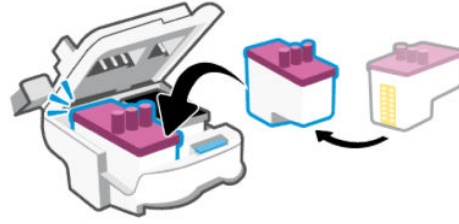

هـ. أغلق غطاء رأس الطباعة.

تحقق من إغلاقه بطريقة سليمة لتجنب حدوث مشكلات، مثل انحرافات الناقل.

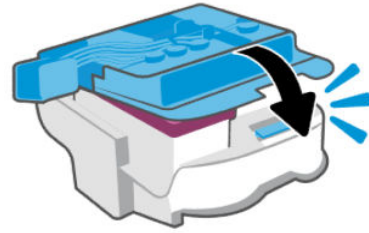

ع. أغلق باب الوصول إلى الحبر.

لتنظيف نقاط التلامس الخاصة برأس الطباعة

ملاحظة:

- افتح غطاء رأس الطباعة وقم بتنظيف نقاط التلامس لرأس الطباعة إذا لزم الأمر فقط؛ على سبيل المثال في حالة عدم إمكانية اكتشاف رأس الطباعة.
- الإرشادات الواردة هنا غير قابلة للتطبيق إلا في سياق هذا القسم. بعد إعدادك للطابعة، لا تفتح غطاء رأس الطباعة ما لم يتم إرشادك لفعل ذلك.
- لا يستغرق إجراء التنظيف سوى دقائق قليلة. احرص على إعادة تركيب رؤوس الطباعة في الطابعة بأسرع ما يمكن. يُوصى بعدم ترك رؤوس الطباعة خارج الطابعة لأكثر من 30 دقيقة. قد يؤدي ذلك إلى إتلاف رؤوس الطباعة.
- تعامل مع رؤوس الطباعة بعناية. لا تسقط رؤوس الطباعة، ولا تلامس نقاط التلامس الكهربائية أو فتحات الطباعة على أي سطح.

١. تأكد من تشغيل الطابعة.

٢. ارفع باب الوصول إلى الحبر.

ملاحظة: بعد إعدادك الطابعة، لا تفتح غطاء رأس الطابعة ما لم يتم إرشادك لفعل ذلك.

٣. اضغط على الزر الأزرق لفتح غطاء رأس الطابعة.

٤. أزل رأس الطابعة المشار إليه في رسالة الخطأ.

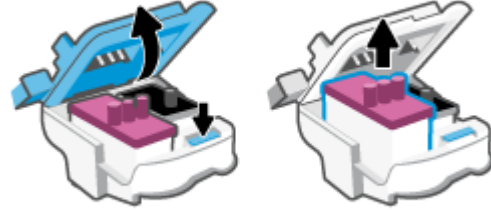

٥. نظف نقاط التلامس لرأس الطابعة ونقاط التلامس للطابعة.

أ. أمسك رأس الطابعة من جوانبه، وحدد موقع نقاط التلامس الكهربائية في رأس الطابعة.

نقاط التلامس الكهربائية عبارة عن نقاط صغيرة ذهبية اللون توجد برأس الطابعة.

ملاحظة: لا تلمس نقاط التلامس الكهربائية أو فتحات الطابعة.



ب. امسح نقاط التلامس فقط بقطعة قماش جافة وخالية من النسالة.

ملاحظة: يجب مراعاة مسح نقاط التلامس فقط، وعدم سكب أي حبر أو أي مخلفات أخرى على نقاط التلامس.

ج. حدد موقع نقاط التلامس الخاصة برأس الطابعة داخل الطابعة.

نقاط التلامس بالطابعة عبارة عن مجموعة من النتوءات الذهبية اللون التي تم وضعها بحيث تتوافق مع نقاط التلامس برأس الطابعة.

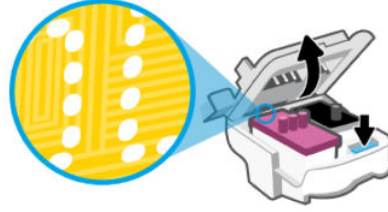

د. استخدم قطعة قماش جافة وخالية من النسالة لمسح نقاط التلامس.

ملاحظة: يجب مراعاة مسح نقاط التلامس فقط، وعدم سكب أي حبر أو أي مخلفات أخرى على نقاط التلامس.

٦. أدخل رأس الطباعة في الفتحة حتى ينغلق في مكانه.

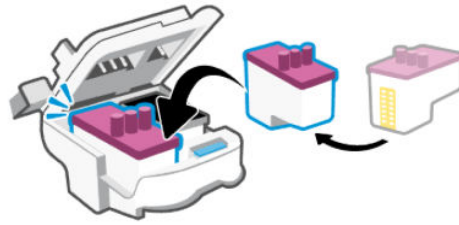

٧. أغلق غطاء رأس الطباعة.

تحقق من إغلاقه بطريقة سليمة لتجنب حدوث مشكلات، مثل انحسارات الناقل.

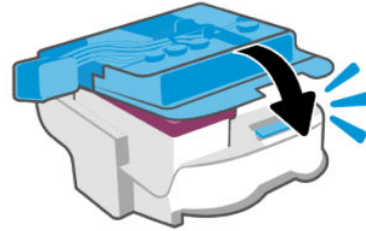

٨. أغلق باب الوصول إلى الحبر.

٩. تحقق مما إذا كانت رسالة الخطأ قد انتهت.

إذا كنت لا تزال تتلقى رسالة الخطأ، فأوقف تشغيل الطباعة وقم بتشغيلها مرة أخرى.

مشاكل متعلقة بالطباعة

يساعدك هذا الموضوع في استكشاف مشكلات الطباعة وإصلاحها.

• استخدم [HP Print and Scan Doctor](#) للمساعدة في تشخيص المشكلات وحلها تلقائيًا.

ملاحظة: هذه الأداة مخصصة لنظام التشغيل Windows، فهي متوفرة ببعض اللغات فقط.

- لتجنب مشكلات متعلقة بجودة الطباعة، احرص دومًا على إيقاف تشغيل الطباعة باستخدام زر الطاقة، وانتظر حتى ينطفئ مصباح زر الطاقة قبل فصل الطباعة عن مصدر الطاقة أو إيقاف تشغيل التوصيلة الكهربائية. يتيح هذا الإجراء تحريك رؤوس الطباعة إلى موضع غير مكشوف، حيث تكون محمية من الجفاف.
- لتحسين جودة الطباعة، راجع [تحسين جودة الطباعة](#).

لحل مشكلات الطباعة (نظام تشغيل Windows)

تأكد من تشغيل الطباعة ومن وجود ورق في درج الإدخال. إذا استمر تعذر الطباعة، فجرب ما يلي بالترتيب:

١. تحقق من وجود أي رسائل خطأ صادرة من برنامج الطباعة، وقم بحلها من خلال اتباع التعليمات الموجودة على الشاشة.

٢. إذا كان الكمبيوتر متصلاً بالطابعة عن طريق كبل USB، قم بفصل الكبل وإعادة توصيله مرة أخرى.

إذا كان الكمبيوتر متصلاً بالطابعة عن طريق اتصال لاسلكي، تأكد من وجود اتصال.

٣. تأكد أن الطباعة ليست قيد إيقاف التشغيل أو غير متصلة بالشبكة.

للتأكد من أن الطباعة ليست قيد إيقاف التشغيل أو غير متصلة بالشبكة

أ. قم بإحدى الأشياء التالية تبعًا لنظام التشغيل الخاص بك:

- **Windows 10:** من قائمة البدء في Windows، حدد نظام Windows من قائمة التطبيقات، حدد لوحة التحكم، ثم انقر فوق عرض الأجهزة والطابعات ضمن الأجهزة والصوت.

- **Windows 7:** من قائمة البدء في Windows، انقر فوق الأجهزة والطابعات.

ب. انقر نقرًا مزدوجًا على الرمز الخاص بالطابعة أو انقر عليه بزر الماوس الأيمن، ثم حدد عرض ما يتم طباعته لفتح قائمة انتظار الطباعة.

ج. في القائمة الطباعة، تأكد من عدم وجود علامات اختيار بجوار توقف الطباعة مؤقتًا أو استخدام الطباعة دون اتصال.

د. إذا قمت بأي تغيير، حاول الطباعة مرة أخرى.

٤. تحقق من ضبط الطباعة بحيث تكون هي الطباعة الافتراضية.

للتحقق من ضبط الطباعة بحيث تكون هي الطباعة الافتراضية.

أ. قم بإحدى الأشياء التالية تبعًا لنظام التشغيل الخاص بك:

- **Windows 10:** من قائمة البدء في Windows، حدد نظام Windows من قائمة التطبيقات، حدد لوحة التحكم، ثم انقر فوق عرض الأجهزة والطابعات ضمن الأجهزة والصوت.

- **Windows 7:** من قائمة البدء في Windows، انقر فوق الأجهزة والطابعات.

ب. تأكد من ضبط الطباعة الصحيحة بحيث تكون الطباعة الافتراضية.

تظهر علامة اختيار داخل دائرة سوداء أو خضراء بجوار الطباعة الافتراضية.

ج. في حالة ضبط الطباعة غير الصحيحة بحيث تكون الطباعة الافتراضية، انقر بزر الماوس الأيمن فوق المنتج الطباعة الصحيحة وحدد ضبط كالتابعة الافتراضية.

د. حاول استخدام طابعتك مرة أخرى.

٥. أعد تشغيل التخزين المؤقت للطباعة.

إعادة تشغيل التخزين المؤقت للطباعة

أ. قم بإحدى الأشياء التالية تبعًا لنظام التشغيل الخاص بك:

• **Windows 10:** من قائمة البدء في Windows، انقر فوق نظام Windows، ثم انقر فوق لوحة التحكم.

• **Windows 7:** من قائمة البدء في Windows، انقر فوق لوحة التحكم.

ب. انقر فوق النظام والأمان، انقر فوق الأدوات الإدارية.

ج. انقر نقرًا مزدوجًا على الخدمات.

د. انقر بزر الماوس الأيمن فوق التخزين المؤقت للطباعة، ثم انقر فوق خصائص.

هـ. من علامة التبويب عام، للتأكد من تحديد تلقائي من القائمة المنسدلة نوع بدء التشغيل.

و. ضمن حالة الخدمة، تحقق من الحالة.

• إذا لم تعمل الخدمة، فانقر فوق بدء.

• إذا لم تعمل الخدمة، فانقر فوق إيقاف، ثم انقر فوق بدء، لإعادة تشغيل الخدمة.

ثم انقر فوق موافق.

٦. أعد تشغيل الكمبيوتر.

٧. فرغ قائمة انتظار الطباعة.

لمسح قائمة انتظار الطباعة

أ. قم بإحدى الأشياء التالية تبعًا لنظام التشغيل الخاص بك:

• **Windows 10:** من قائمة البدء في Windows، انقر فوق نظام Windows، ثم انقر فوق لوحة التحكم. ضمن الأجهزة والصوت، انقر فوق عرض الأجهزة والطابعات.

• **Windows 7:** من قائمة البدء في Windows، انقر فوق الأجهزة والطابعات.

ب. انقر بالزر الأيمن للماوس فوق الطابعة، ثم حدد الخيار لعرض ما تجري طباعته.

ج. في قائمة الطابعة، انقر فوق إلغاء كافة المستندات أو تنظيف مستند الطباعة، ثم انقر فوق نعم للتأكيد.

د. إذا استمر وجود بعض المستندات في قائمة الانتظار، فقم بإعادة تشغيل الكمبيوتر وحاول الطباعة مرة أخرى بعد إعادة التشغيل.

هـ. افحص قائمة انتظار الطباعة مرة أخرى للتأكد من خلوها، ثم حاول الطباعة مرة أخرى.

لحل مشاكل الطباعة (macOS)

١. ابحث عن رسائل خطأ وقم بحلها.

٢. افصل كبل USB ثم أعد توصيله مرة أخرى.

٣. تأكد من أن المنتج غير متوقف مؤقتًا أو غير متصل.
- أ. من تفضيلات النظام، انقر فوق الطابعات والمساحات.
- ب. انقر فوق زر فتح قائمة انتظار مهام الطباعة.
- ج. انقر فوق مهمة طباعة لتحديدها.
- استخدم الأزرار التالية لإدارة مهمة الطباعة:
- حذف: يتم إلغاء مهمة الطباعة المحددة.
 - تعليق: يقوم بتوقف مهمة الطباعة المحددة بشكل مؤقت.
 - استئناف: تتم متابعة مهمة الطباعة المتوقفة مؤقتًا.
 - إيقاف الطباعة مؤقتًا: يقوم بإيقاف كافة مهام الطباعة الموجودة في قائمة انتظار الطباعة بشكل مؤقت.
- د. إذا قمت بأي تغيير، حاول الطباعة مرة أخرى.
٤. أعد تشغيل الكمبيوتر.

مشاكل النسخ والمسح الضوئي

يساعدك هذا الموضوع في استكشاف مشكلات النسخ والمسح الضوئي وإصلاحها.

- راجع [تلميحات لإجراء المسح الضوئي والنسخ بنجاح](#).
- استخدم [HP Print and Scan Doctor](#) للمساعدة في تشخيص المشكلات وحلها تلقائيًا.

 **ملاحظة:** هذه الأداة مخصصة لنظام التشغيل Windows، فهي متوفرة ببعض اللغات فقط.

مشاكل الشبكة والاتصال

يساعدك هذا الموضوع في استكشاف مشكلات الشبكة والاتصال وإصلاحها.

إصلاح مشاكل الاتصال بالشبكة

اختر أحد خيارات استكشاف الأخطاء وإصلاحها التالية:

- استعد إعدادات الشبكة وأعد الاتصال بالطابعة. راجع [استعادة افتراضيات وإعدادات المصنع الأصلية](#).
- اطبع تقرير اختبار الشبكة اللاسلكية وصفحة تكوين الشبكة للمساعدة في تشخيص مشكلات الاتصال بالشبكة. راجع [طباعة تقارير من لوحة تحكم الطابعة](#).
- تأكد من أن جدران الحماية وبرامج الأمان (بما في ذلك برامج مكافحة الفيروسات وبرامج التجسس) لا تؤثر على اتصال الطابعة بشبكتك.

لمزيد من المعلومات، زر موقع www.hpsmart.com/wireless-printing.

- استخدم [HP Print and Scan Doctor](#) (نظام Windows فقط) للمساعدة في تشخيص مشكلات الاتصال بالشبكة وإصلاحها تلقائيًا.
- يمكنك أيضًا استخدام هذه الأداة للعثور على إعدادات الشبكة، مثل اسم الشبكة (SSID) وكلمة المرور (مفتاح الشبكة).

إصلاح مشكلات اتصال Wi-Fi Direct

١. راجع [الطابعة دون الاتصال بشبكة Wi-Fi نفسها \(Wi-Fi Direct\)](#).
٢. تأكد من إضاءة رمز Wi-Fi Direct على شاشة عرض الطابعة. راجع [لتشغل Wi-Fi Direct أو إيقاف تشغيله](#).
٣. من جهاز الكمبيوتر اللاسلكي الخاص بك أو أحد الأجهزة المحمولة، أوقف تشغيل الاتصال اللاسلكي (Wi-Fi)، ثم ابحث عن اسم Wi-Fi Direct الخاص بطابعتك واتصل به.
٤. أدخل كلمة مرور Wi-Fi Direct عند مطالبتك بها.
٥. إذا كنت تستخدم جهازًا محمولاً، فتأكد من قيامك بتثبيت تطبيق طباعة متوافق. لمزيد من المعلومات حول الطباعة من الأجهزة المحمولة، زر موقع www.hp.com/go/mobileprinting.

إصلاح مشاكل الاتصال بشبكة Ethernet (بعض طرز الطابعات)

يوضح هذا الموضوع كيفية حل مشكلات اتصال Ethernet.

افحص التالي:

- تأكد من عمل الشبكة وتشغيل محور الشبكة أو وحدة التحويل أو الموجّه.
- كبل Ethernet متصل بالطابعة والموجه بشكل صحيح. كبل Ethernet متصل بمنفذ Ethernet في الطابعة ويضيء المصباح بجوار الموصل عند التوصيل.
- تأكد من أن جدران الحماية وبرامج الأمان (بما في ذلك برامج مكافحة الفيروسات وبرامج التجسس) لا تؤثر على اتصال الطابعة بشبكتك.
- لمزيد من المعلومات، زر موقع www.hp.com/go/wireless-printing.
- استخدم [HP Print and Scan Doctor](#) (نظام Windows فقط) للمساعدة في تشخيص مشكلات الاتصال وإصلاحها تلقائيًا.



استعادة افتراضيات وإعدادات المصنع الأصلية

يوضح هذا الموضوع كيفية استعادة إعدادات المصنع الافتراضية.



- إذا قمت بإجراء تغييرات على إعدادات الطابعة أو الشبكة، يمكنك استعادة الطابعة إلى إعدادات المصنع الأصلية أو إعدادات الشبكة.
- في حالة مرور أكثر من ساعتين على تشغيل الطابعة لأول مرة ولم تقم بإعداد الطابعة لاسلكيًا، ضع الطابعة في وضع إعداد Wi-Fi عن طريق استعادة إعدادات شبكة الطابعة. سيستغرق وضع الإعداد ساعتين.
- يمكنك أيضًا استكشاف مشاكل اتصال الشبكة وإصلاحها عن طريق استعادة إعدادات شبكة الطابعة.

- إذا أردت استعادة إعدادات شبكة الطابعة، ستحتاج إلى توصيل الطابعة بالشبكة باستخدام تطبيق HP Smart. راجع [وَضِّل طابعتك بشبكة Wi-Fi باستخدام HP Smart](#).

لاستعادة افتراضيات المصنع للطابعة من لوحة تحكم الطابعة

1. اضغط مع الاستمرار على الزر "معلومات"  لمدة 5 ثوانٍ حتى تضويء أزرار لوحة التحكم.
2. ارفع باب الوصول إلى الحبر.
3. اضغط على الزر "معلومات"  والزر "إلغاء الأمر"  في الوقت ذاته لمدة 3 ثوانٍ على الأقل.

لاستعادة إعدادات شبكة الطابعة من لوحة تحكم الطابعة

1. اضغط مع الاستمرار على الزر "معلومات"  لمدة 5 ثوانٍ حتى تضويء أزرار لوحة التحكم.
 2. اضغط على الزر Wi-Fi  والزر "إلغاء الأمر"  في الوقت ذاته لمدة 5 ثوانٍ حتى يومض مصباح Wi-Fi باللون الأزرق.
- في وضع إعداد Wi-Fi، يومض مصباح Wi-Fi باللون الأزرق، وتكون دورة أشرطة إشارة Wi-Fi متوقفة عن التشغيل. راجع [حالة Wi-Fi والمصاييح والرموز](#).

لاستعادة إعدادات المصنع للطابعة أو إعدادات الشبكة من embedded web server (EWS)

1. افتح EWS. راجع [للوصول إلى EWS واستخدامه](#).
2. انقر فوق علامة التبويب إعدادات.
3. انقر فوق **Restore Defaults** (استعادة الافتراضيات)، وحدد خيار استعادة إعدادات المصنع الافتراضية أو إعدادات الشبكة.
4. انقر فوق الزر على الصفحة المحددة للمتابعة.

حل مشكلات خدمات الويب

- في حالة مواجهتك المشاكل عند استخدام "خدمات الويب"، افحص ما يلي:
- تأكد من أن الطابعة متصلة بالإنترنت باستخدام اتصال شبكة مدعوم.
 - تأكد من تثبيت آخر تحديثات المنتج في الطابعة.
 - تأكد من تمكين خدمات الويب في الطابعة. راجع [إستخدام خدمات الويب](#).
 - تأكد من عمل محور الشبكة والمحول والموجه الخاص بها على نحو صحيح.

- في حالة توصيل الطابعة لاسلكيًا، تأكد من أن شبكة Wi-Fi تعمل على ما يرام. للمزيد من المعلومات، راجع [مشاكل الشبكة والاتصال](#).
 - في حالة استخدام شبكتك إعدادات الخادم الوكيل عند الاتصال بالإنترنت، تأكد من صلاحية إعدادات الخادم الوكيل المدخلة:
 - افحص الإعدادات التي يستخدمها مستعرض الويب الخاص بك (من أمثال Internet Explorer، Firefox، أو Safari).
 - اتصل بالمسؤول عن تقنيات المعلومات أو بالذي أعد لك جدار الحماية.
- في حال تغيرت إعدادات الوكيل المستخدمة من قبل جدار الحماية الخاص بك، فيجب عليك تحديث هذه الإعدادات في لوحة التحكم بالطابعة أو من (EWS) embedded web server. وفي حالة عدم تحديث هذه الإعدادات، لن يمكنك الطابعة من خلال خدمات الويب.
- للمزيد من المعلومات، راجع [استخدام خدمات الويب](#).

مشاكل تتعلق بأجهزة الطابعة

يساعدك هذا الموضوع في استكشاف مشكلات أجهزة الطابعة وإصلاحها.

أغلق جميع الأغطية والأبواب

- تأكد من إغلاق أغطية الخزان وغطاء رأس الطابعة وباب الوصول إلى الحبر بشكل صحيح.

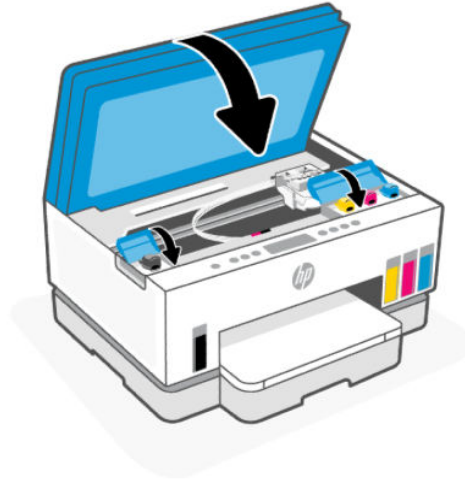

يتم إيقاف تشغيل الطابعة بشكل غير متوقع

- تأكد من وصلات التيار الكهربائي والطاقة.
- تأكد من توصيل سلك طاقة الطابعة بإحكام بمأخذ طاقة سليم.

ملاحظة: عند تمكين "إيقاف التشغيل التلقائي"، يتم إيقاف تشغيل الطابعة تلقائيًا بعد مرور ساعتين من عدم النشاط للمساعدة في توفير الطاقة المستخدمة. للمزيد من المعلومات، راجع [إيقاف تلقائي](#).

حل فشل الطابعة

- إيقاف تشغيل الطابعة ثم تشغيلها. إذا لم تتمكن من حل المشكلة، اتصل بشركة HP.

صيانة الطابعة

يوضح هذا الموضوع كيفية صيانة الطابعة.

قم بتنظيف السطح الزجاجي للماسحة الضوئية

التراب أو الأوساخ على زجاج الماسحة، أو ظهر غطاء الماسحة أو إطار الماسحة قد تحد من الأداء، وتقلل جودة المستندات الممسوحة، وتؤثر على دقة الوظائف الخاصة مثل ملاءمة النسخ مع حجم صفحة معين.

لتنظيف زجاج الماسحة

تحذير! قبل تنظيف الطابعة، أوقف تشغيل الطابعة بالضغط على زر "الطاقة"  وافصل سلك الطاقة عن المقبس الكهربائي.

١. ارفع غطاء الماسح الضوئي.



٢. نظّف زجاج الماسحة الضوئية وظهر الغطاء باستخدام قطعة قماش جافة وناعمة وخالية من النسالة. رش قطعة القماش بمنظف زجاج معتدل ونظف بها الزجاج فقط.



⚠ تنبيه:

- لا تنظف ظهر غطاء الماسحة الضوئية بأي شيء مبلل لتجنب إتلاف طبقة الحماية.
- استخدم منظف الأسطح الزجاجية فقط لتنظيف السطح الزجاجي للماسحة الضوئية. تجنب استخدام المنظفات التي تحتوي على المواد الكاشطة أو الأسيتون أو البنزين أو رابع كلوريد الكربون حيث تتسبب تلك العناصر في إتلاف السطح الزجاجي للماسحة الضوئية. تجنب استخدام كحول الإيزوبروبيل لأنه قد يترك خطوطاً على الزجاج.
- لا ترش منظف الزجاج مباشرة على الزجاج. يؤدي وضع مقدار كبير من منظف الزجاج إلى تسرب المنظف تحت الزجاج وإتلاف الماسحة.

٣. ألق غطاء الماسحة، ثم قم بتشغيل الطابعة.

تنظيف المنطقة الزجاجية لوحدة التغذية بالمستندات (بعض طرز الطابعات)

إذا استمرت انحشارات الورق عند استخدام وحدة التغذية بالمستندات، ولم تساعد الوسائل الأخرى لتجنب انحشار الورق في وحدة التغذية بالمستندات، فحاول تنظيف المنطقة الزجاجية لوحدة التغذية بالمستندات باستخدام قطعة قماش جافة خالية من النسالة.

١. ارفع غطاء الماسح الضوئي.
٢. نظّف زجاج وحدة التغذية بالمستندات والمنطقة المشار إليها على غطاء الماسحة الضوئية باستخدام قطعة قماش جافة ناعمة خالية من النسالة.

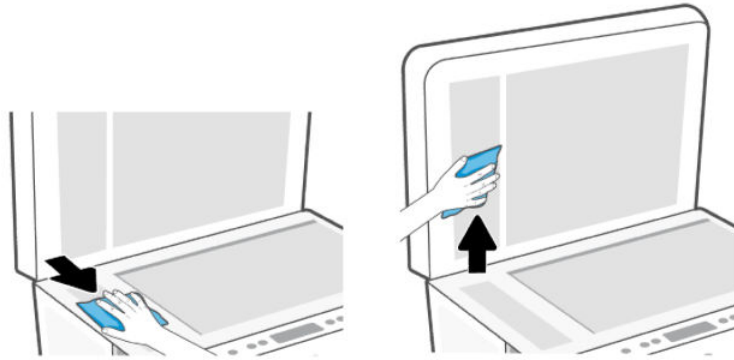

التنظيف من الخارج

⚠ **تحذير!** قبل تنظيف الطابعة، أوقف تشغيل الطابعة بالضغط على زر "الطاقة" (⏻) وفصل سلك الطاقة من مأخذ الكهرباء.

استخدم ممسحة ناعمة ومبللة قليلاً وخالية من الخيوط لمسح التراب والأوساخ والبقع من على الغطاء. احتفظ بالوسائل بعيدة عن داخل الطابعة ولوحة التحكم فيها.

تنظيف وحدة التغذية بالمستندات (بعض طرز الطابعات)

إذا التقطت وحدة التغذية التلقائية للمستندات عدة صفحات أو إذا لم تلتقط الورق العادي، فيمكنك تنظيف الأسطوانات ولوحة الفاصل.

ملاحظة: إذا واجهت انحرافات للورق أو نتائج رديئة عند النسخ أو المسح الضوئي باستخدام وحدة التغذية بالمستندات، فقد تحتاج إلى تنظيف زجاج وحدة التغذية بالمستندات (بعض طرز الطابعات)، راجع [تنظيف المنطقة الزجاجية](#) لوحدة التغذية بالمستندات (بعض طرز الطابعات).

لتنظيف الاسطوانات أو الجزء الفاصل

تحذير! قبل تنظيف الطابعة، أوقف تشغيل الطابعة بالضغط على زر "الطاقة"  وافصل سلك الطاقة عن المقبس الكهربائي.

1. قم بإزالة جميع النسخ الأصلية من درج إدخال وحدة التغذية بالمستندات.
2. افتح غطاء وحدة التغذية بالمستندات.

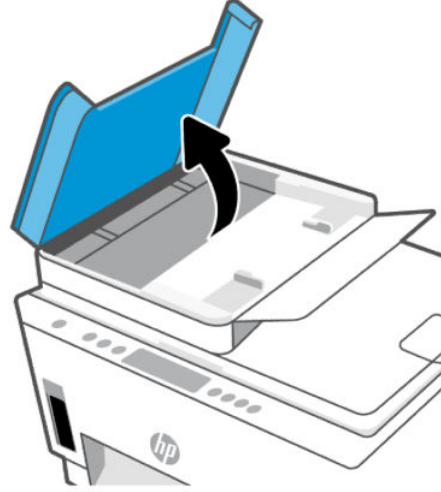

يتيح ذلك وصولاً سهلاً إلى الاسطوانات (1) ولوحة الفاصل (2).

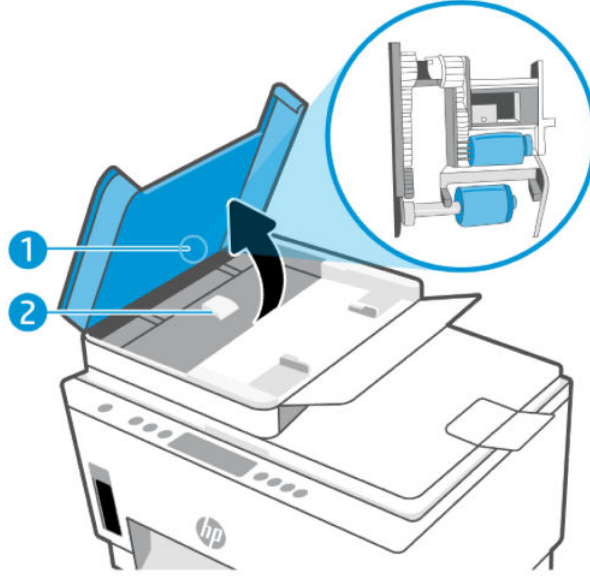

جدول ٨-١ الأسطوانات ولوحات الفصل

الميزة	الوصف
1	اللفات
2	لوحة الفصل

٣. بلل قطعة من القماش الخالي من الخيوط بالماء المقطر، واعصر أي ماء زائد.

٤. استخدم قطعة القماش المبللة لمسح أي بقايا موجودة علي الاسطوانات أو على الجزء الفاصل.

ملاحظة: إذا لم يتم تنظيف البقايا العالقة باستخدام الماء المقطر، حاول استخدام كحول الأيسوبروبيل (للمسح).

٥. أغلق غطاء وحدة التغذية بالمستندات.

دعم HP

يقدم الدعم على شبكة الإنترنت الخاص بشركة HP خيارات متنوعة للمساعدة في تشغيل طابعتك. للحصول على آخر تحديثات المنتج ومعلومات الدعم، زر موقع hp.com/support.

ملاحظة: يمكنك أيضًا استخدام تطبيق HP Smart لفحص أخطاء الطابعة والحصول على مساعدة بشأن اكتشاف الأخطاء وإصلاحها. للحصول على مزيد من المعلومات حول هذا التطبيق، راجع [استخدام تطبيق HP Smart للطباعة والمسح الضوئي والإدارة](#).

الاتصال بشركة HP

إذا احتجت للمساعدة من ممثل الدعم الفني لشركة HP لحل مشكلة، قم بزيارة [موقع الاتصال بالدعم على الويب](#). خيارات الاتصال التالية متوفرة بدون تكلفة للعملاء داخل فترة الضمان (قد يتطلب الدعم بواسطة وكيل شركة HP للعملاء خارج فترة الضمان فرض رسوم عليهم):

- تحدث مع وكيل الدعم لشركة HP عبر الإنترنت.
 - اتصل بوكيل الدعم لشركة HP.
- عند الاتصال بدعم شركة HP، كن مستعداً لتقديم المعلومات التالية:
- اسم المنتج (موجود على الطابعة)
 - رقم المنتج والرقم التسلسلي (على ملصق في منطقة الوصول إلى الحبر)

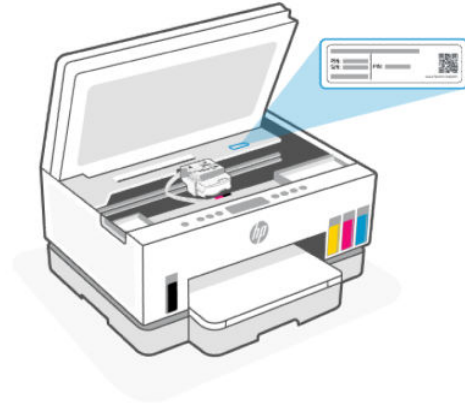

تسجيل الطابعة

بقضائك دقائق معدودات فقط في عملية التسجيل، يمكنك التمتع بالخدمة الأسرع والدعم الأكثر فعالية وتنبهات دعم المنتج.

في حالة عدم تسجيلك الطابعة عند تثبيت البرامج، يمكنك التسجيل الآن على موقع register.hp.com.

خيارات الضمان الإضافية

تتوفر خطط الخدمة الممتدة للطابعة نظير رسوم إضافية. اذهب إلى hp.com/support، حدد البلد/المنطقة واللغة الخاصة بك، ثم استكشف خيارات الضمان الممتد المتوفرة لطابعتك.

لمزيد من المعلومات التفصيلية حول الإرشادات البيئية التي تتبعها HP أثناء عملية التصنيع، راجع [برنامج الإشراف البيئي على المنتجات](#). لمزيد من المعلومات حول المبادرات البيئية التي قامت بها HP، يرجى زيارة [HP EcoSolutions](#).

إدارة الطاقة

يوضح هذا الموضوع ميزات إدارة الطاقة بالطابعة.

وضع السكون

- يتم تقليل استخدام الطاقة الكهربائية في وضع السكون.
- بعد الإعداد الأولي للطابعة، فسوف تدخل لوضع السكون بعد حوالي 5 دقائق من الخمول.
- يمكنك تغيير الوقت الذي ستنتقل فيه الطابعة إلى وضع السكون بعد فترة من عدم النشاط.
- مصباح زر "الطاقة" خافت وشاشة لوحة تحكم الطابعة لا تعمل في وضع السكون.
- لتنبيه الطابعة من وضع السكون، المس أي مكان على لوحة تحكم الطابعة.

إيقاف تلقائي

تقوم هذه الميزة بإيقاف تشغيل الطابعة بعد مرور ساعتين من عدم النشاط لتقليل استهلاك الطاقة. يقوم خيار "إيقاف التشغيل تلقائيًا" بإيقاف تشغيل الطابعة تمامًا، لذا يجب عليك استخدام زر الطاقة لتشغيل الطابعة مرة أخرى.

إذا كانت طابعتك تدعم هذه الميزة الموفرة للطاقة، يتم تمكين ميزة "إيقاف التشغيل تلقائيًا" أو تعطيلها تلقائيًا حسب قدرات الطابعة وخيارات الاتصال. حتى في حالة تعطيل خيار "إيقاف التشغيل تلقائيًا"، تدخل الطابعة وضع "السكون" بعد 5 دقائق من عدم النشاط لتوفير الطاقة المستخدمة.

- يتم تمكين "إيقاف التشغيل تلقائيًا" عند تشغيل الطابعة، أو في حالة عدم تزويد الطابعة بإمكانية الاتصال بالشبكة أو الفاكس أو Wi-Fi Direct أو عدم استخدامها لتلك القدرات.
- يتم تعطيل "إيقاف التشغيل تلقائيًا" عندما يتم تشغيل إمكانية اتصال Wi-Fi أو Wi-Fi Direct للطابعة أو عند إنشاء اتصال فاكس أو اتصال USB أو اتصال بشبكة Ethernet من طابعة مزودة بإمكانيات الفاكس أو USB أو الاتصال بشبكة Ethernet.

تلميح: لتوفير طاقة البطارية، يمكنك تمكين ميزة "إيقاف التشغيل تلقائيًا" حتى عندما تكون الطابعة متصلة أو اتصال Wi-Fi قيد التشغيل.

لتغيير وقت وضع "السكون" و"إيقاف التشغيل التلقائي" من (EWS) embedded web server

١. افتح EWS. راجع [للوصول إلى EWS واستخدامه](#).
٢. انقر فوق علامة التبويب إعدادات.
٣. من القائمة اليسرى، انقر فوق إدارة الطاقة.
٤. انقر فوق وضع توفير الطاقة أو إيقاف التشغيل التلقائي.
٥. حدد الخيارات المطلوبة، ثم انقر فوق تطبيق.

تشغيل وإيقاف الجدول الزمني

استخدم هذه الميزة لتشغيل الطابعة أو إيقاف تشغيلها تلقائيًا في أيام محددة. على سبيل المثال، يمكنك جدولة وقت الطابعة ليتم تشغيلها عند الساعة 8 صباحًا وإيقافها عند الساعة 8 مساءً من يوم الأحد إلى يوم الخميس. وبهذه الطريقة، ستوفر الطاقة خلال الليل وعطلات نهاية الأسبوع.

لجدولة الأيام والوقت لتشغيل الطابعة أو إيقاف تشغيلها

١. افتح EWS. راجع [للوصول إلى EWS واستخدامه](#).
٢. انقر فوق علامة التبويب إعدادات.
٣. من القائمة اليسرى، انقر فوق إدارة الطاقة.
٤. انقر فوق تشغيل/إيقاف تشغيل الجدولة، وعرِّن الوقت والأيام المطلوبة لتشغيل الطابعة أو إيقاف تشغيلها.
٥. انقر فوق تطبيق.

الوضع الهادئ

الوضع الهادئ يبطئ من الطابعة للحد من الضوضاء بشكل عام دون التأثير على جودة الطابعة. لا يعمل "الوضع الهادئ" إلا عند الطابعة على ورق عادي بجودة طباعة عادية.

لتقليل الضوضاء الناتجة عن الطابعة، قم بتشغيل الوضع الهادئ. للطباعة بسرعة طبيعية، قم بإيقاف تشغيل الوضع الهادئ. يتم إيقاف تشغيل الوضع الهادئ افتراضيًا.

ملاحظة:

- يمكنك تعيين الوقت لتشغيل الميزة تلقائيًا.
- لتغيير الإعداد من HP Smart، افتح HP Smart على جهازك، وحدد طابعتك، ثم انقر فوق إعدادات الطابعة.

لتشغيل الوضع الهادئ أو إيقاف تشغيله أو تغيير الإعدادات من embedded web server (EWS)

١. افتح EWS. راجع [للوصول إلى EWS واستخدامه](#).
٢. انقر فوق علامة التبويب إعدادات.
٣. من القائمة اليسرى، انقر فوق التفضيلات.
٤. انقر فوق إعدادات كلمة المرور، وقم بإجراء التغييرات اللازمة.
٥. انقر فوق تطبيق.

أ المعلومات الفنية

المعلومات الواردة بهذه الوثيقة عرضة للتغيير دون إشعار. وقد لا تنطبق بعض البيانات على طابعتك أو جميع الدول/ المناطق.

المواصفات

لمزيد من المعلومات حول مواصفات المنتج (بما في ذلك المعلومات السمعية ودقة الطباعة ومتطلبات النظام)، زر موقع hp.com/support.

المواصفات البيئية

- نطاق درجة حرارة التشغيل الموصى به: من 15 إلى 30 درجة مئوية (من 59 إلى 86 درجة فهرنهايت)
- نطاق درجة رطوبة التشغيل الموصى بها: من 20% إلى 80% رطوبة نسبية غير متكثفة
- نطاق درجة حرارة التشغيل: من 5 إلى 40 درجة مئوية (من 41 إلى 104 درجة فهرنهايت)
- مدى درجة الحرارة غير التشغيلية (التخزين): من -40 إلى 60 درجة مئوية (من -40 إلى 140 درجة فهرنهايت)
- في حالة وجود مجال كهرومغناطيسي عالٍ، من الممكن أن يكون إخراج الطباعة مشوشًا بشكل طفيف
- توصي شركة HP باستخدام كبل USB طوله 3 أمتار أو أقل من ذلك لتقليل الضوضاء الناتجة عن احتمال وجود مجالات مغناطيسية عالية

سعة درج الإدخال (HP Smart Tank 660-670 series)

- ورق من الورق العادي (75 جم/م² [20 رطلاً]): حتى 150
- الأظرف: حتى 10
- ورفات من ورق الصور: حتى 30

سعة درج الإدخال (HP Smart Tank 710-720, 750 series)

- ورق من الورق العادي (75 جم/م² [20 رطلاً]): حتى 250
- الأظرف: حتى 30
- بطاقات الفهرس: حتى 50
- ورفات من ورق الصور: حتى 50

سعة حاوية الإخراج

- ورق من الورق العادي (75 جم/م² [20 رطلاً]): حتى 100

- الأظرف: حتى 30
- بطاقات الفهرس: حتى 30 (HP Smart Tank 710-720, 750 series)
- ورفات من ورق الصور: حتى 30

سعة وحدة التغذية بالمستندات (HP Smart Tank 750 series)

- الورق العادي (بوزن من 60 إلى 90 جم/م² [16 إلى 24 رطلاً]): حتى 35

نوع الورق وحجمه

- للحصول على قائمة بمواد الطباعة المدعومة، راجع برنامج الطباعة أو embedded web server (EWS). لفتح EWS، راجع [للوصل إلى EWS واستخدامه](#).

أوزان الورق

- ورق عادي: 60 إلى 105 جم/م² (من 16 إلى 28 رطلاً)
- الأظرف: 75 إلى 90 جم/م² (من 20 إلى 24 رطلاً)
- البطاقات: حتى 200 جم/م² (110 رطلاً) (HP Smart Tank 710-720, 750 series)
- ورق الصور: حتى 250 جم/م² (66 رطلاً)

مواصفات الطباعة

- سرعات الطباعة تختلف حسب تعقيد المستند
- الطريقة: طباعة حرارية بنفث الحبر حسب الطلب
- اللغة: PCL3 GUI
- لضبط دقة الطباعة والهوامش، زر موقع دعم المنتج على الويب للاطلاع على التفاصيل.

مواصفات النسخ

- الدقة: حتى 600 نقطة في البوصة
- معالجة الصور الرقمية
- تختلف سرعات النسخ وفقاً لمدى تعقيد المستند والطرز

مواصفات المسح

- الدقة: حتى 1200 × 1200 نقطة في البوصة ضوئي
- لمزيد من المعلومات حول مستوى الدقة في البوصة، راجع برنامج المسح الضوئية.
- الألوان: 24 بت ألوان، 8 بت رمادي (256 مستوى رمادي)

- أقصى حجم للمسح من السطح الزجاجي: 21.6 × 29.7 سم

مواصفات الطاقة

- جهد الإدخال: من 100 إلى 240 فولت تيار متردد (+/-10%)
- تردد الإدخال: 60/50 هرتز (+/-3 هرتز)

الإشعارات التنظيمية

تتوافق الطابعة مع متطلبات المنتج من الهيئات التنظيمية في البلد/ المنطقة التي توجد بها.

رقم الطراز التنظيمي

لأغراض التعريف التنظيمي، تم تعيين رقم طراز تنظيمي للمنتج الخاص بك. يجب عدم الخلط بين الرقم التنظيمي للطراز والأسماء التسويقية أو أرقام المنتج.

بيان لجنة الاتصالات الفيدرالية

حددت لجنة الاتصالات الفيدرالية في الولايات المتحدة (في CFR 15.105 47) الإعلان التالي خصيصًا لمستخدمي هذا المنتج.

وقد تم اختبار هذه المعدات ووجد أنها تتوافق مع القيود الخاصة بالأجهزة الرقمية من الفئة "ب" طبقًا للفقرة 15 من قوانين لجنة الاتصالات الفيدرالية. وتم وضع هذه القيود لتوفر درجة مناسبة من الحماية من التداخل الضار في المنشآت السكنية. يولد هذا الجهاز طاقة ذات ترددات لاسلكية ويستخدمها ويطلقها، وإذا لم يتم تركيبه واستخدامه طبقًا للتعليمات، فإنه قد يتسبب في حدوث تداخلات ضارة مع الاتصالات اللاسلكية. ومع ذلك، لا يوجد ضمان بعدم حدوث تداخل عند التثبيت بطريقة معينة. وفي حالة تسبب هذا الجهاز في حدوث تداخل ضار في استقبال موجات الراديو أو التلفزيون، ويمكن التحقق من هذا بواسطة تشغيل الجهاز وإيقاف تشغيله؛ من المستحسن أن يحاول المستخدم تصحيح هذا التداخل بواسطة تنفيذ واحد أو أكثر من الإجراءات التالية:

- أعد توجيه هوائي الاستقبال أو غير موقعه.
- قم بزيادة المسافة الفاصلة بين الجهاز وجهاز الاستقبال.
- واصل الجهاز بمأخذ على دائرة مختلفة عن تلك التي يتصل بها جهاز الاستقبال.
- ارجع إلى البائع أو فني خبير في إصلاح أجهزة الراديو/التلفزيون للحصول على المساعدة.

ملاحظة: إذا كان المنتج يحتوي على منفذ LAN/Ethernet بغلاف معدني، يجب استخدام كبل واجهة محمي للائتمثال لحدود الفئة ب من الفقرة 15 من قواعد لجنة الاتصالات الفيدرالية.

التعديلات (الفقرة 15.21)

إن إجراء أية تغييرات أو تعديلات على هذا الجهاز لم يتم التصديق عليها بوضوح من قبل HP من شأنها أن تبطل صلاحية المستخدم لتشغيل هذا الجهاز.

لمزيد من المعلومات، اتصل بـ: مدير تنظيمات الإنتاج بشركة HP Inc. على العنوان 1501 Page Mill Road، Palo Alto، U.S.A. 94304.

يتوافق هذا الجهاز مع الفقرة 15 من قوانين لجنة الاتصالات الفيدرالية. وتخضع عملية التشغيل للشرطين التاليين:
(1) من غير المحتمل أن يتسبب هذا المنتج في حدوث أي قدر من التداخل الضار، كما (2) يجب أن يتقبل هذا الجهاز أي تداخل يتم استقباله، بما في ذلك التداخل الذي قد يسبب خللاً في التشغيل.

إرشادات سلك التيار الكهربائي

تأكد من أن مصدر التيار الكهربائي يتناسب مع فولتية التشغيل القصوى الخاصة بالمنتج. يتم وضع فولتية التشغيل القصوى على المنتج. يستخدم المنتج جهد من 100 إلى 240 فولت تيار متردد (+/-10%) أو من 200 إلى 240 فولت تيار متردد بتردد 60/50 هرتز (+/-3 هرتز).

⚠ **تنبيه:** لتفادي إتلاف المنتج، لا تستخدم سوى سلك التيار الكهربائي المرفق بالمنتج.

بيان التوافق للمستخدمين في اليابان (الفئة B)

この装置は、クラスB機器です。この装置は、住宅環境で使用することを目的としていますが、この装置がラジオやテレビジョン受信機に近接して使用されると、受信障害を引き起こすことがあります。
取扱説明書に従って正しい取り扱いをして下さい。 VCCI - B

إشعار للمستخدمين في اليابان بشأن سلك الطاقة

製品には、同梱された電源コードをお使い下さい。

同梱された電源コードは、他の製品では使用出来ません。

بيان بخصوص أماكن العمل المعنية بالعروض المرئية في ألمانيا

GS-Erklärung (Deutschland)

Das Gerät ist nicht für die Benutzung im unmittelbaren Gesichtsfeld am Bildschirmarbeitsplatz vorgesehen. Um störende Reflexionen am Bildschirmarbeitsplatz zu vermeiden, darf dieses Produkt nicht im unmittelbaren Gesichtsfeld platziert werden.

بيان انبعاث الضوضاء لألمانيا

Geräuschemission

LpA < 70 dB am Arbeitsplatz im Normalbetrieb nach DIN 45635 T. 19

الإشعار التنظيمي للاتحاد الأوروبي والمملكة المتحدة



Products bearing the CE marking and UK marking comply to applicable EU Directives and the equivalent UK Statutory Instruments and can operate in at least one EU Member State and in Great Britain. The full EU and UK Declaration of Conformity can be found at the following website: hp.eu/certificates (Search with the product model name or its Regulatory Model Number (RMN), which may be found on the regulatory label.)

The point of contact for regulatory matters:

For EU: HP Deutschland GmbH, HP HQ-TRE, 71025 Boeblingen, Germany

For GB: HP Inc UK Ltd, Regulatory Enquiries, Earley West, 300 Thames Valley Park Drive, Reading, RG6 1PT

Email: techregshelp@hp.com

إعلان التوافق

يمكنك الاطلاع على إعلان التوافق على موقع www.hp.eu/certificates.

بيانات تنظيمية للمنتجات اللاسلكية

هذا الفصل يحتوي على معلومات تتعلق بمنتجات لاسلكية.

المنتجات التي لها وظائف لاسلكية

EMF

يلبي هذا المنتج الإرشادات الدولية (ICNIRP) الخاصة بالتعرض لإشعاع الترددات اللاسلكية.

إذا اشتمل المنتج على جهاز للإرسال والاستقبال اللاسلكي أثناء الاستخدام العادي، يضمن البعد لمسافة قدرها 20 سم أن مستويات التعرض لترددات اللاسلكي يتوافق مع متطلبات الاتحاد الأوروبي.

الوظائف اللاسلكية في أوروبا

For products with 802.11 b/g/n or Bluetooth radio:

- Radio frequency band: 2400-2483.5 MHz, with transmit power of 20 dBm (100 mW) or less.

For products with 802.11 a/b/g/n/ac radio:

- Radio frequency band: 2400-2483.5 MHz, with transmit power of 20 dBm (100 mW) or less.
- Radio frequency band: 5170-5330 MHz, with transmit power of 23 dBm (200 mW) or less.
- Radio frequency band: 5490-5730 MHz, with transmit power of 23 dBm (200 mW) or less.
- Radio frequency band: 5735-5835 MHz, with transmit power of 13.98 dBm (25 mW) or less.

AT	BE	BG	CY	CZ
DE	DK	EE	EL	ES
FI	FR	HR	HU	IE
IT	LT	LU	LV	MT
NL	PL	PT	RO	SE
SI	SK	IS	LI	NO
CH	TR	UK(NI)		
AL	BA	MD	ME	MK
RS	UK	XK		

IEEE 802.11x wireless LAN with 5.17-5.33 GHz frequency band is restricted for **indoor use only** in all countries reflected in the matrix. Using this WLAN application outdoor might lead to interference issues with existing radio services.

التعرض لإشعاع التردد اللاسلكي

⚠ CAUTION: The radiated output power of this device is far below the FCC radio frequency exposure limits. Nevertheless, the device shall be used in such a manner that the potential for human contact during normal operation is minimized. This product and any attached external antenna, if supported, shall be placed in such a manner to minimize the potential for human contact during normal operation. In order to avoid the possibility of exceeding the FCC radio frequency exposure limits, human proximity to the antenna shall not be less than 20 cm (8 inches) during normal operation.

إشعار للمستخدمين في كندا

Under Innovation, Science and Economic Development Canada regulations, this radio transmitter may only operate using an antenna of a type and maximum (or lesser) gain approved for the transmitter by Innovation, Science and Economic Development Canada. To reduce potential radio interference to other users, the antenna type and its gain should be so chosen that the equivalent isotropically radiated power (e.i.r.p.) is not more than that necessary for successful communication.

This device complies with Innovation, Science and Economic Development Canada licence-exempt RSS standard(s). Operation is subject to the following two conditions: (1) this device may not cause interference, and (2) this device must accept any interference, including interference that may cause undesired operation of the device.

WARNING! Exposure to Radio Frequency Radiation. The radiated output power of this device is below the Innovation, Science and Economic Development Canada radio frequency exposure limits. Nevertheless, the device should be used in such a manner that the potential for human contact is minimized during normal operation.

To avoid the possibility of exceeding the Innovation, Science and Economic Development Canada radio frequency exposure limits, human proximity to the antennas should not be less than 20 cm (8 inches).

Conformément au Règlement d'Innovation, Science et Développement Economique Canada, cet émetteur radioélectrique ne peut fonctionner qu'avec une antenne d'un type et d'un gain maximum (ou moindre) approuvé par Innovation, Science et Développement Economique Canada. Afin de réduire le brouillage radioélectrique potentiel pour d'autres utilisateurs, le type d'antenne et son gain doivent être choisis de manière à ce que la puissance isotrope rayonnée équivalente (p.i.r.e.) ne dépasse pas celle nécessaire à une communication réussie.

Cet appareil est conforme aux normes RSS exemptes de licence d'Innovation, Science et Développement Economique Canada. Son fonctionnement dépend des deux conditions suivantes : (1) cet appareil ne doit pas provoquer d'interférences nuisibles et (2) doit accepter toutes les interférences reçues, y compris des interférences pouvant provoquer un fonctionnement non souhaité de l'appareil.

AVERTISSEMENT relatif à l'exposition aux radiofréquences. La puissance de rayonnement de cet appareil se trouve sous les limites d'exposition de radiofréquences d'Innovation, Science et Développement Economique Canada. Néanmoins, cet appareil doit être utilisé de telle sorte qu'il doive être mis en contact le moins possible avec le corps humain.

Afin d'éviter le dépassement éventuel des limites d'exposition aux radiofréquences d'Innovation, Science et Développement Economique Canada, il est recommandé de maintenir une distance de plus de 20 cm entre les antennes et l'utilisateur.

إشعار للمستخدمين في اليابان

この機器は技術基準適合証明又は工事設計認証を受けた無線設備を搭載しています。

إشعار للمستخدمين في تايوان

取得審驗證明之低功率射頻器材，非經核准，公司、商號或使用者均不得擅自變更頻率、加大功率或變更原設計之特性及功能。低功率射頻器材之使用不得影響飛航安全及干擾合法通信；經發現有干擾現象時，應立即停用，並改善至無干擾時方得繼續使用。前述合法通信，指依電信管理法規定作業之無線電通信。低功率射頻器材須忍受合法通信或工業、科學及醫療用電波輻射性電機設備之干擾。

إشعار للمستخدمين في تايلاند (Wi-Fi)

เครื่องโทรคมนาคมและอุปกรณ์นี้ มีความสอดคล้องตามข้อกำหนดของ กสทช.

radio communication act B.E.2498



إشعار للمستخدمين في البرازيل

Este equipamento não tem direito à proteção contra interferência prejudicial e não pode causar interferência em sistemas devidamente autorizados.

Para maiores informações consulte o site da ANATEL www.anatel.gov.br.

ملاحظة للمستخدمين في المكسيك

La operación de este equipo está sujeta a las siguientes dos condiciones: (1) es posible que este equipo o dispositivo no cause interferencia perjudicial y (2) este equipo o dispositivo debe aceptar cualquier interferencia, incluyendo la que pueda causar su operación no deseada.

Para saber el modelo de la tarjeta inalámbrica utilizada, revise la etiqueta regulatoria de la impresora.

ملاحظة للمستخدمين في اوكرانيا

Повідомлення для користувачів в Україні

جدول أ-1 Notice to users in Ukraine

Технологія, що використовується	Радіочастотні діапазони	Максимальна потужність передавання
WLAN Wi-Fi 802.11x (2,4 ГГц)	2400–2483,5 МГц	< 100 мВт (20 дБм) ЕІВП
Bluetooth (2,4 ГГц)	2400–2483,5 МГц	< 100 мВт (20 дБм) ЕІВП
Bluetooth з низьким енергоспоживанням (2,4 ГГц)	2400–2483,5 МГц	< 100 мВт (20 дБм) ЕІВП
WLAN Wi-Fi 802.11x (5 ГГц)	5150–5350 МГц	< 100 мВт (20 дБм) ЕІВП
(Лише для використання в приміщенні)	5470–5835 МГц	



ملاحظة: Відповідні частотні діапазони та максимальна потужність передавання застосовуються, лише якщо в пристрої використовується зазначена технологія підключення.

إشعار للمستخدمين في كندا (5 جيجاهرتز)

⚠ CAUTION: When using IEEE 802.11 a wireless LAN, this product is restricted to indoor use, due to its operation in the 5.15- to 5.25-GHz frequency range. The Innovation, Science and Economic Development Canada requires this product to be used indoors for the frequency range of 5.15 GHz to 5.25 GHz to reduce the potential for harmful interference to co-channel mobile satellite systems. High-power radar is allocated as the primary user of the 5.25- to 5.35-GHz and 5.65- to 5.85-GHz bands. These radar stations can cause interference with and/or damage to this device.

⚠ ATTENTION: Lors de l'utilisation du réseau local sans fil IEEE 802.11a, ce produit se limite à une utilisation en intérieur à cause de son fonctionnement sur la plage de fréquences de 5,15 à 5,25 GHz. Innovation, Science et Développement Economique Canada stipule que ce produit doit être utilisé en intérieur dans la plage de fréquences de 5,15 à 5,25 GHz afin de réduire le risque d'interférences éventuellement dangereuses avec les systèmes mobiles par satellite via un canal adjacent. Le radar à haute puissance est alloué pour une utilisation principale dans une plage de fréquences de 5,25 à 5,35 GHz et de 5,65 à 5,85 GHz. Ces stations radar peuvent provoquer des interférences avec cet appareil et l'endommager.

إشعار للمستخدمين في تايوان (5 جيجاهرتز)

應避免影響附近雷達系統之操作。

高增益指向性天線只得應用於固定式點對點系統。

إشعار للمستخدمين في تايلاند (5 جيجاهرتز)

เครื่องวิทยุคมนาคมนี้มีการแผ่คลื่นแม่เหล็กไฟฟ้าสอดคล้องตามมาตรฐานความปลอดภัยต่อสุขภาพของมนุษย์จากการใช้เครื่องวิทยุคมนาคมที่คณะกรรมการกิจการโทรคมนาคมแห่งชาติประกาศกำหนด

إشعار للمستخدمين في صربيا (5 جيجاهرتز)

Upotreba ovog uređaja je ogranična na zatvorene prostore u slučajevima koriscenja na frekvencijama od 5150-5350 MHz.

إمكانية الوصول

تعرف على المزيد حول جهودنا لإنشاء منتجات يمكن الوصول إليها أو شارك قصبتك أو اتصل بدعم العملاء للحصول على مساعدة بشأن إمكانية الوصول، كل ذلك من الموقع hp.com/accessibility.

لمزيد من المعلومات حول إمكانية الوصول الخاصة بطابعتك، يرجى زيارة [إمكانية الوصول لطابعات نفث الحبر من HP](#).

برنامج الإشراف البيئي على المنتجات

إن HP ملتزمة بتوفير منتجات عالية الجودة في بيئة سليمة. تم تصميم المنتج بنمط يساعد على إعادة التدوير. حيث تم تقليل عدد المواد إلى أدنى حد ممكن، مع الحفاظ على أداء الطباعة لوظائفها بالشكل السليم. تم تصميم المواد غير المتماثلة بطريقة تسمح بفصلها عن بعضها بسهولة. حيث يمكن بسهولة معرفة موقع عناصر التثبيت وغيرها من التوصيلات، وكذلك الوصول إليها وإزالتها باستخدام الأدوات الصناعية العادية. تم تصميم الأجزاء بالغة الأهمية للوصول إليها بسرعة وذلك لتسهيل عمليات الفك والإصلاح. لمزيد من المعلومات، قم بزيارة موقع "التزام HP نحو الحفاظ على البيئة" على ويب التالي:

hp.com/sustainableimpact

تلميحات HP لتقليل التأثير على البيئة

- اختر من بين مجموعة متنوعة من ورق HP المعتمد من FSC® أو PEFC™، مما يشير إلى أن عجينة الورق أتت من مصدر ذي سمعة طيبة وإدارة سليمة.¹
 - وقر الموارد — إبحث عن الورق الذي تم تصنيعه باستخدام المحتوى المعاد تدويره.
 - أعد تدوير خراطيش HP الأصلية — يمكنك فعل ذلك بسهولة ومجاناً باستخدام برنامج شركاء في الكوكب HP Planet Partners المتوفر في 47 بلدًا وإقليمًا في جميع أنحاء العالم.²
 - وقر الورق بالطباعة على وجهي الصفحة.
 - قلل استهلاك الطاقة باختيار منتجات HP المعتمدة من ENERGY STAR®.
 - قلل انبعاثات الكربون — تتضمن جميع طابعات HP إعدادات إدارة الطاقة التي تساعد في التحكم في استهلاك الطاقة.
 - اكتشف طرقًا أكثر تقلل بها شركة HP وعملائنا التأثير على البيئة على موقع [HP EcoSolutions](#).
- ¹ ورق HP معتمد بموجب FSC®C017543 أو PEFC™TMPEFC/29-13-198.

² يختلف توفّر هذا البرنامج من بلدٍ لآخر. وتتوافر إمكانيّة إرجاع خرطوشة HP الأصلية وإعادة تدويرها حالياً في أكثر من 50 بلدًا وإقليمًا ومنطقة في آسيا وأوروبا وأمريكا الشمالية والجنوبية من خلال برنامج شركاء في الكوكب HP Planet Partners. للحصول على مزيد من المعلومات، يرجى زيارة: hp.com/recycle.

تلميحات بيئية

تلتزم شركة HP بمساعدة عملائها على تقليل آثارهم البيئية. يُرجى زيارة موقع HP Eco Solutions على الويب للحصول على مزيد من المعلومات حول المبادرات البيئية من HP.

hp.com/sustainableimpact

لوائح 1275/2008 لمجلس الاتحاد الأوروبي

للاطلاع على بيانات طاقة المنتج، بما في ذلك استهلاك الطاقة للمنتج في وضع الجهوزية على الشبكة وجميع منافذ الشبكة السلكية متصلة وجميع منافذ الشبكة اللاسلكية نشطة، يُرجى مراجعة قسم P15 تحت عنوان "معلومات إضافية" من البيان الاقتصادي لتقنية المعلومات للمنتج على الموقع [.hp.com/hpinfo/globalcitizenship/environment/productdata/itecodesktop-pc.html](http://hp.com/hpinfo/globalcitizenship/environment/productdata/itecodesktop-pc.html).

الورق

هذا المنتج ملائم لاستخدام الورق المعاد تدويره وفقاً لـ DIN 19309 و EN 12281:2002.

المواد البلاستيكية

يتم تمييز قطع الغيار البلاستيكية التي تزيد عن 25 جرام حسب المعايير الدولية التي من شأنها تحسين قدرة التعرف على البلاستيك من أجل أغراض إعادة التدوير في نهاية عمر استخدام المنتج.

أوراق بيانات الأمان

يتوفر كل من أوراق بيانات السلامة والمعلومات الوقائية عن المنتج والمعلومات البيئية على hp.com/go/ecodata أو حسب الطلب.

برنامج إعادة التدوير

تطرح شركة HP عددًا متزايدًا من برامج مرتجعات المنتجات وإعادة التدوير في العديد من البلدان/المناطق، بالإضافة إلى الشركاء الذين يملكون عددًا من أكبر مراكز إعادة تدوير المنتجات الإلكترونية على مستوى العالم. وتحافظ HP على الموارد عن طريق إعادة بيع بعض منتجاتها الأكثر شيوعًا. للحصول على المزيد من المعلومات المتعلقة بإعادة تدوير منتجات HP، يُرجى زيارة موقع: hp.com/recycle.

برنامج إعادة تصنيع مستلزمات الطباعة بنفث الحبر من HP

تلتزم شركة HP بحماية البيئة. يتوفر برنامج إعادة تدوير مستلزمات نفث الحبر من HP في العديد من البلدان/المناطق ويساعدك في إعادة تدوير خرطوشات الطباعة وخرطوشات الحبر المستخدمة مجانًا. لمزيد من المعلومات، زر موقع الويب التالي: hp.com/recycle.

استهلاك الطاقة

إن معدات الطباعة والتصوير من HP التي تحمل شعار ENERGY STAR® معتمدة من قبل وزارة حماية البيئة في الولايات المتحدة. ستظهر العلامة التالية على المنتجات التصويرية ذات اعتماد ENERGY STAR:



يرد المزيد من المعلومات الخاصة بطرز منتجات التصوير المتوافقة مع ENERGY STAR على موقع:
www.hp.com/go/energystar

التخلص من الأجهزة التالفة من قبل المستخدمين



هذا الرمز يعني ألا تضع المنتج مع النفايات المنزلية الأخرى عند التخلص منه. وبدلاً من ذلك، توقع على عاتقك مسؤولية المحافظة على الصحة البشرية والبيئة عن طريق التخلص من نفايات الأجهزة التي تستهلكها بتسليمها لأحد مراكز جمع النفايات المخصصة لأغراض إعادة تدوير نفايات الأجهزة الكهربائية والإلكترونية المستهلكة. للحصول على مزيدٍ من المعلومات، يُرجى الاتصال بخدمة جمع النفايات المنزلية، أو زيارة موقع الويب [.hp.com/recycle](http://hp.com/recycle)

التخلص من النفايات في البرازيل



Este produto eletrônico e seus componentes não devem ser descartados no lixo comum, pois embora estejam em conformidade com padrões mundiais de restrição a substâncias nocivas, podem conter, ainda que em quantidades mínimas, substâncias impactantes ao meio ambiente. Ao final da vida útil deste produto, o usuário deverá entregá-lo à HP. A não observância dessa orientação sujeitará o infrator às sanções previstas em lei.

Após o uso, as pilhas e/ou baterias dos produtos HP deverão ser entregues ao estabelecimento comercial ou rede de assistência técnica autorizada pela HP.

Para maiores informações, inclusive sobre os pontos de recebimento, acesse:

مواد كيميائية

تلتزم شركة HP بتقديم معلومات لعملائنا بشأن المواد الكيميائية في منتجاتنا حسب الضرورة للتوافق مع المتطلبات القانونية، مثل REACH (تنظيم EC رقم 1907/2006 الخاص بالبرلمان والمجلس الأوروبي). يمكن العثور على تقرير بالمعلومات الكيميائية الخاصة بهذا المنتج على: hp.com/go/reach.

جدول المواد الخطرة/العناصر الخطرة ومحتوياتهما (الصين)

产品名称及含量



根据中国《电器电子产品有害物质限制使用管理办法》

جدول أ-٢ جدول المواد الخطرة/العناصر الخطرة ومحتوياتهما (الصين)

有害物质						部件名称
多溴二苯醚 (PBDE)	多溴联苯 (PBB)	六价铬 (Cr(VI))	镉 (Cd)	汞 (Hg)	铅 (Pb)	
○	○	○	○	○	○	外壳和托盘
○	○	○	○	○	○	电线
○	○	○	○	○	X	印刷电路板
○	○	○	○	○	X	打印系统
○	○	○	○	○	X	显示器
○	○	○	○	○	○	喷墨打印机墨盒
○	○	○	○	○	X	驱动光盘
○	○	○	○	○	X	扫描仪
○	○	○	○	○	X	网络配件
○	○	○	○	○	X	电池板
○	○	○	○	○	○	自动双面打印系统
○	○	○	○	○	X	外部电源

。本表格依据 SJ/T 11364 的规定编制

。表示该有害物质在该部件所有均质材料中的含量均在 GB/T 26572 规定的限量要求以下:○

。X:表示该有害物质至少在该部件的某一均质材料中的含量超出 GB/T 26572 规定的限量要求

。此表中所有名称中含“X”的部件均符合中国 RoHS 达标管理目录限用物质应用例外清单的豁免

。此表中所有名称中含“X”的部件均符合欧盟 RoHS 立法

جدول أ-٢ جدول المواد الخطرة/العناصر الخطرة ومحتوياتهما (الصين) (تتبع)

有害物質

多溴二苯醚 (PBDE)	多溴联苯 (PBB)	六价铬 (Cr(VI))	镉 (Cd)	汞 (Hg)	铅 (Pb)	部件名称
-----------------	---------------	-----------------	-----------	-----------	-----------	------

。注：环保使用期限的参考标识取决于产品正常工作的温度和湿度等条件

شروط إعلان وجود علامة المواد المقيدة (تايوان)

台灣 限用物質含有情況標示聲明書

Taiwan Declaration of the Presence Condition of the Restricted Substances Marking

單元 unit	限用物質及其化學符號 Restricted substances and chemical symbols					
	鉛 (Pb)	汞 (Hg)	鎘 (Cd)	六價鉻 (Cr ⁺⁶)	多溴聯苯 (PBB)	多溴二苯醚 (PBDE)
列印引擎 Print engine	—	○	○	○	○	○
外殼和紙匣 External Casing and Trays	○	○	○	○	○	○
電源供應器 Power Supply	—	○	○	○	○	○
電線 Cables	○	○	○	○	○	○
印刷電路板 Print printed circuit board	—	○	○	○	○	○
控制面板 Control panel	—	○	○	○	○	○
墨水匣 Cartridge	○	○	○	○	○	○
掃描器組件 Scanner assembly	—	○	○	○	○	○

備考 1. “超出 0.1wt%”及“超出 0.01wt%”係指限用物質之百分比含量超出百分比含量基準值。
Note 1: “Exceeding 0.1 wt %” and “exceeding 0.01 wt %” indicate that the percentage content of the restricted substance exceeds the reference percentage value of presence condition.
備考 2. “○”係指該項限用物質之百分比含量未超出百分比含量基準值。
Note 2: “○” indicates that the percentage content of the restricted substance does not exceed the percentage of reference value of presence.
備考 3. “—”係指該項限用物質為排除項目
Note 3: “—” indicates that the restricted substance corresponds to the exemption.

若要存取產品的最新使用指南或手冊，請前往 hp.com/support。選取**搜尋您的產品**，然後依照 畫面上的指示繼續執行。

To access the latest user guides or manuals for your product, go to hp.com/support. Select **Find your product**, and then follow the on-screen instructions.

حظر المواد الخطرة (الهند)

This product, as well as its related consumables and spares, complies with the reduction in hazardous substances provisions of the "India E-waste (Management and Handling) Rule 2016." It does not contain lead, mercury, hexavalent chromium, polybrominated biphenyls or polybrominated diphenyl ethers in concentrations exceeding 0.1 weight % and 0.01 weight % for cadmium, except for where allowed pursuant to the exemptions set in Schedule 2 of the Rule.

بيان القيود المفروضة على المواد الخطرة (تركيا)

Türkiye Cumhuriyeti: AEEE Yönetmeliğine Uygundur

EPEAT

ضُممت معظم منتجات HP وفقاً لتصنيف EPEAT. إذ يُعد EPEAT تصنيفاً بيئياً شاملاً يساعد في تشخيص أجهزة الكمبيوتر والمعدات الإلكترونية الأخرى الخضراء. لمزيد من المعلومات حول تصنيف EPEAT، انتقل إلى موقع [.epeat.net](http://epeat.net)

[انقر هنا للحصول على معلومات منتجات HP المسجلة في EPEAT.](http://epeat.net)

معلومات مستخدمي الملصقات البيئية SEPA (الصين)

中国环境标识认证产品用户说明

噪声大于 63.0 dB(A) 的办公设备不宜放置于办公室内，请在独立的隔离区域使用。

如需长时间使用本产品或打印大量文件，请确保在通风良好的房间内使用。

如您需要确认本产品处于零能耗状态，请按下电源关闭按钮，并将插头从电源插座断开。

您可以使用再生纸，以减少资源耗费。

ملصق شهادة الطاقة الصينية لأجهزة الطباعة والفاكس والنسخ

复印机、打印机和传真机能源效率标识实施规则

依据“复印机、打印机和传真机能源效率标识实施规则”，该打印机具有中国能效标识。标识上显示的能效等级和操作模式值根据“复印机、打印机和传真机能效限定值及能效等级”标准（“GB 21521”）来确定和计算。

1. 能效等级

产品能效等级分 3 级，其中 1 级能效最高。能效限定值根据产品类型和打印速度由标准确定。能效等级则根据基本功耗水平以及网络接口和内存等附加组件和功能的功率因子之和来计算。

2. 能效信息

喷墨打印机

- 操作模式功率

睡眠状态的能耗按照 GB 21521 的标准来衡量和计算。该数据以瓦特 (W) 表示。

- 待机功率

待机状态是产品连接到电网电源上功率最低的状态。该状态可以延续无限长时间，且使用者无法改变此状态下产品的功率。对于“成像设备”产品，“待机”状态通常相当于“关闭”状态，但也可能相当于“准备”状态或者“睡眠”状态。该数据以瓦特 (W) 表示。

- 睡眠状态预设延迟时间

出厂前由制造商设置的时间决定了该产品在完成主功能后进入低耗模式（例如睡眠、自动关机）的时间。该数据以分钟表示。

- 附加功能功率因子之和

网络接口和内存等附加功能的功率因子之和。该数据以瓦特 (W) 表示。

标识上显示的能耗数据是根据典型配置测量得出的数据，此类配置包含登记备案的打印机依据复印机、打印机和传真机能源效率标识实施规则所选的所有配置。因此，该特定产品型号的实际能耗可能与标识上显示的数据有所不同。

要了解规范的更多详情，请参考最新版的 GB 21521 标准。

التخلص من البطارية في تايوان



廢電池請回收

توجيه الاتحاد الأوروبي بشأن البطارية



يحتوي هذا المنتج على بطارية تُستخدم للحفاظ على تكامل بيانات ساعة الوقت الحقيقي أو إعدادات المنتج وتم تصميمها للعمل طوال فترة استخدام المنتج. يجب إجراء أية عمليات صيانة أو استبدال لهذه البطارية من قبل فنيي الخدمة المؤهلين.

إشعار البطارية للبرازيل

A bateria deste equipamento nao foi projetada para ser removida pelo cliente.

إخطار ولاية كاليفورنيا بشأن مادة ملح حامض البركلوريك

Perchlorate material - special handling may apply. See: dtsc.ca.gov/hazardouswaste/perchlorate

This product's real-time clock battery or coin cell battery may contain perchlorate and may require special handling when recycled or disposed of in California.